فراخوان‌های امروز

شرکت تولید نیروی برق شیروان
شرکت پالایش نفت بندرعباس (سهامی عام)
شهرداری کرمانشاه
شرکت فاضلاب تهران
شرکت آب و فاضلاب مشهد
شرکت آب و فاضلاب منطقه یک شهرتهران
شرکت آب و فاضلاب منطقه ۲ شهرتهران
شرکت آب و فاضلاب منطقه ۶ شهرتهران

عید سعید غدیر خم را تبریک می‌گوییم

روزنامه مناقصه مزایده

یکشنبه ۲۶ تیر ۱۴۰۱ ■ ۱۷ ذی‌الحجه ۱۴۴۳ ■ سال هجدهم ■ شماره ۳۵۶۸ ■ قیمت ۵۰۰۰۰ ریال ■ ۸ صفحه

اجتماعی، فرهنگی، سیاسی، اقتصادی

Sunday ■ 17.Jul.2022 ■ Vol.18 ■ No.3568 ■ 50000RIs ■ ISSN:2008-2886

فراخوان‌های امروز

پلیمر آریاساسول
شرکت ساخت و توسعه زیربناهای حمل و نقل کشور
FARADAST ENERGY FALAT CO. شرکت فرادست انرژی فلات
فرماندهی انتظامی ویژه غرب استان تهران
شرکت پالایش گاز بیدبلند خلیج فارس PGPIC
شرکت زغال‌سنگ پروده طبس TPCCO

بدن‌درد و گلودرد کرونا است

کرونا باز هم ماسک را به صورت‌ها برگرداند!

صفحه ۱

تیبا به خط پایان رسید

صفحه ۵

علت محدودیت شرکت‌کنندگان در مزایده‌های معدنی چیست؟!

صفحه ۶

افزایش سرعت تأمین مالی از بستر بازارسرمایه

صفحه ۷

خیز روس‌ها برای تصاحب بازار قیر ایران!

صفحه ۸

افزایش اجاره‌بهای مسکن یکی از بزرگ‌ترین مشکلات کشور!

صفحه ۴

سؤال روز

چرا سود بین بانکی از مرز ۲۱ درصد گذشت؟!

صفحه ۷

کیوسک مناقصه و مزایده

تالاب شیلات آستارا؛ از مزایده تا خشکسالی!
صفحه ۱

رئیس اتحادیه صادرکنندگان صنعت مخابرات ایران
اجرای «قانون حداکثر استفاده از توان داخلی» در مناقصات ICT موفق نبوده است!
صفحه ۲

اجرای ۳۰۹ کیلومتر فیبرنوری در استان اردبیل در قالب مناقصات USO
صفحه ۲

عدم رعایت قانون برگزاری مناقصات در خراسان‌شمالی
صفحه ۴

برگزاری مناقصه آسفالت معابر عمومی و اصلی شهر یاسوج
صفحه ۴

بدن‌درد و گلودرد کرونا است

کرونا باز هم ماسک را به صورت‌ها برگرداند!

علی غلام‌فراهانی | مناقصه

انگار کرونا نقطه پایان ندارد و هر از چندگاهی با سویه‌ای جدید تن و بدن‌ها را می‌لرزاند! تازه چند ماهی بود که ملت ماسک از صورت برداشته بودند تا نفسی تازه کنند اما این ویروس منحوس چینی باز هم دست به کار شد تا ماسک‌ها مجدداً به صورت برگردند! این اتفاق البته مختص کشورمان نیست و در اقصی‌نقاط جهان نیز کشورها مجدداً آماده مقابله با بازگشت کرونا می‌شوند؛ مثلاً در چین محدودیت‌های تردد اعمال شده است و در اروپا نیز دستور بازگشت ماسک در برخی کشورها داده شده است و حتی انگلستان نیز زدن دُز چهارم واکسن کرونا را اجباری اعلام کرده است. در کشورمان ما نیز آمارها حکایت از افزایش چندبرابری مبتلایان به این ویروس می‌دهد که خود گواهی است برای بازگشت این ویروس منحوس به کشور. حتی دیروز (شنبه) نیز وضعیت کرونایی رامسر در شمال کشور به رنگ قرمز درآمد تا نگرانی‌ها به اوج برسد.

واکسن ایمنی کامل ایجاد نمی‌کند؛ اما مرگ را کاهش می‌دهد

در همین رابطه، علیرضا زالی؛ فرمانده عملیات مقابله با کرونا در استان تهران، ضمن تأکید بر لزوم تکمیل واکسیناسیون کرونا از سوی مردم، گفت: برخی از افراد ممکن است با وجود زدن واکسن، مبتلا شوند؛ لذا باید بدانیم واکسن ایمنی کامل ایجاد نمی‌کند، اما در کاهش مرگ‌ومیر بسیار اثربخش است. فرمانده عملیات مقابله با کرونا در استان تهران ادامه داد: ما باید قبل از استقرار کامل بیماری، واکسیناسیون را به شکل کامل انجام دهیم. ممکن است روزهای آینده برای ما بسیار مهم باشد و در این روزها که هنوز ویروس به طور کامل در جامعه چرخش نداشته، از این فرصت طلایی برای واکسیناسیون دُز یادآور استفاده کنیم و اگر کسی دو دُز زده برای دُز سوم و اگر کسی سه دُز زده برای دریافت دُز چهارم واکسن اقدام کند. فرمانده عملیات مقابله با کرونا در استان تهران، تأکید کرد: سبد واکسن در حال حاضر متنوع است و بیشترین میزان واکسن سینوفارم و آسترازنکا و پاستوکوک است. واکسن برکت‌پلاس هم مجوز لازم را دریافت کرده و به‌زودی وارد چرخه واکسیناسیون می‌شود و مردم می‌توانند به طور خاص از این واکسن برای این سویه استفاده کنند. زالی؛ با اشاره به بازگشت حجاج نیز، گفت: با توجه به بازگشت حجاج و زائرین از عراق و سفرهای بین‌شهری باید تمهیدات لازم اندیشیده شود. دو هفته استمرار بیماران سرپایی، نشان از ورود به پیک جدید است. برخی از افراد نیز ممکن است حتی با وجود زدن واکسن، مبتلا شوند؛ لذا باید بدانیم واکسن ایمنی کامل ایجاد نمی‌کند اما در کاهش مرگ‌ومیر بسیار اثربخش است.

تالاب شیلات آستارا؛ از مزایده تا خشکسالی!

«تالاب شیلات» آستارا تنها تالاب درون‌شهری شمال کشور در بندر مرزی آستارا، نفس‌های آخر خود را می‌کشد و در آستانه نابودی کامل قرار دارد. به گزارش ایمنا، تالاب آب‌شیرین «شیلات» آستارا در گذشته‌ای نه‌چندان دور وسعت بسیار زیادی داشت، اما به مرور زمان با بی‌تدبیری مسؤولان وقت، بخش وسیعی از آن به دلایل مختلف خشکانده شد و از بین رفت؛ مابقی تالاب نیز به زمینی بایر و علفزار تبدیل شد. تنها بخش باقیمانده این تالاب، آبگیری کوچک با وسعت تقریبی هفت هکتار بود که تحت مالکیت سازمان شیلات کشور، در حاشیه بلوار سفیر امید قرار داشت و در اقدامی تأمل‌برانگیز توسط مسؤولان وقت این سازمان به مزایده گذاشته و با کمترین قیمت واگذار شد. یاشار سلوکی؛ مسؤول واحد شهرسازی شهرداری آستارا، در این خصوص، می‌گوید: زمین‌های ۷۰ هکتاری شیلات آستارا حدود ۳۰ سال پیش بخش زیادی از آن تالاب بود که به مرور زمان خشک و واگذار شد و در حدود هفت هکتار از زمین و آبگیری متعلق به شرکت مادرتخصصی شیلات آستارا باقی مانده بود که در اوایل دهه ۹۰، از طریق مزایده عمومی به قیمت ناچیزی به فروش رسید و در دوره پنجم شورای اسلامی شهر نیز زمین یکی از مالکان تفکیک شد و برای دو قطعه زمین پروانه ساخت صادر شده است. سروش وظیفه؛ عضو شورای اسلامی شهر آستارا نیز، تأکید می‌کند: زمین تالاب زیبای شیلات در محدوده شهری در اوایل دهه ۹۰ از طریق مزایده عمومی در تهران به سه فرد واگذار شده و فروش این نعمت خدادادی توسط شیلات تصمیمی کاملاً غیرمنطقی و غیرعقلانی بوده است. وی می‌افزاید: در دوره سوم شورای اسلامی شهر با استانداری گیلان مکاتبه‌ای انجام دادیم تا تالاب و زمین‌های اطراف آن را به شهرداری آستارا واگذار کند، اما استانداری طی نامه‌ای پاسخ داد، که زمین متعلق به شیلات است و این سازمان می‌تواند آن را از طریق مزایده عمومی به فروش برساند.

حرف‌های خودی و بی‌خودی

طرح، گرانی، توجیه!

یادداشت طنز

اگر می‌دانستیم اول تخم‌مرغ بوده یا مرغ، احتمال داشت بفهمیم اول طرح‌ها بودند و در ادامه‌اش گرانی‌ها تشریف آورده‌اند یا قرار بر گران کردن هرچیزی که می‌شود یک طرح با مزایا و در راستای رفاه خلق!...، به پیوست الصاق می‌شود، شاید هم عزیزان مسؤول در حال ارتقای مراتب توجیه هستند و هر چند وقت یکبار پروژه جدیدی را کلید می‌زنند و نتایج حاصله را تحلیل و تفسیر می‌کنند و در ارتقاهای بعدی به‌نحو احسن از آن استفاده می‌کنند!

به هر حال قصه هرچیزی که هست، همراه با پرش‌های قیمتی در دولت هاله و هلو از طرح هدفمندسازی رونمایی شد، در قضیه بنزین از طرح عدم خروج بنزین از کشور، طرح مردمی‌سازی اقتصاد هم که قربانش بروم، روی همه گرانی و تورم‌های چند دهه اخیر را سفید کرد و کف بُر همه طرح‌ها را از حیز انتفاع ساقط کرد.

قسمت بامزه (شما بخوانید لوس و بی‌مزه!) قصه هم این است که عزیزان مدیر و مسؤول و طراح و برنامه‌ریز محترم، همواره از طرح‌ها به نام هدایایی گرانقدر و خدماتی ارزنده و شایسته برای مردم و فرصتی بی‌نظیر و اتفاقی شگفت‌انگیز برای اقتصاد کشور، نام می‌برند و بدون اینکه حتی اسمی از تورم‌زایی و مشکلات و خطرات احتمالی بیاورند، همه تمرکزها بر مزایا و مواهب طرح است!

یادمان نمی‌رود که در همان دولت هاله نور، طی یک گزارشی، رئیس محترم سازمان هدفمندسازی نیم‌ساعت درخصوص اتفاقات خوبی از جمله کاهش دورریز نان و افزایش کیفیت پخت و بهره‌مندی بیشتر اقشار کم‌درآمد از یارانه نان و افزایش رشد اقتصادی و کاهش وابستگی به خارج از کشور و این قسم موضوعات صحبت کرد، فقط در آخر کار بود که فهمیدیم قرار است چهار هزار تومانی روی یارانه بگذارند و صددرصدی، نان گران شود!

به هرحال اینکه چند روزی است که همزمان با گرانی سی، چهل درصدی دارو (بعد از گرانی‌های چند باره این پنج ماهه اخیر) از طرح دارویار رونمایی شده است و همه عزیزان مسؤول در مزایا و سجایای این طرح نوظهور صحبت می‌کنند و از بیمه شدن آحاد جامعه و صدها قلم دارویی که به لیست تحت بیمه اضافه شده است خبر می‌دهند و پایان خروج دارو از کشور و عبور شرکت‌های داروساز داخلی از خطر ورشکستگی و رونق اقتصاد دارویی را بشارت داده و از دستیابی به سطوح بالاتری از رفاه و امنیت روانی بیماران و خانواده‌های ایشان سخن می‌گویند، همان الصاق شِبه طرح‌ها به توجیه گرانی افسار گسیخته است!

معلوم هم نیست که چرا این همه کار خیر و نیک را خیلی وقت پیش شروع نکرده‌اند و اگر نیاز به زیرساخت و این قسم مسائل داشته، لااقل آن بخش از طرح که ربطی به گران شدن دارو ندارد و فقط و فقط برای رفاه مردم طراحی شده است، به اجراء درآورند و ما ملت همیشه در صحنه بینوا، لذت مزایا را بچشیم، حالش را ببریم و نمره قبولی به طرح‌تان بدهیم، بعد دارو را به همان روشی که می‌فرمایید هیچ تغییری در میزان پرداختی مردم (حتی داروهای OTC خارج از نسخه) بوجود نمی‌آید به مرحله اجرا درآورید.

ترس هوشنگ‌خانی ما و ایضاً قاطبه خلق‌ا... نگران، این است که این جناب دارویار همزمان به گرانی دارو با قدرت و صلابت در جامعه حضور به‌هم رسانند ولی بعد از چند صباحی فیلشان یاد هندوستان کرده و بروند در گوشه‌ای، کنج عزلت گزیده و ملتی را از مزایای خود محروم نمایند و فقط چیزی که برای مردم می‌ماند همان افزایش نجومی قیمت داروست که خلق‌ا... باید روی چشم بگذارند و تقدیم کنند و احیاناً زیر لب دعای سخت نمایند!

دوستی می‌گفت، اینکه دارو قرار نیست برای مردم گران شود و با طرح دارویار قاچاق و دلال‌بازی منتفی می‌شود و عدالت یارانه‌ای دارو برقرار می‌شود و قس‌علیهذا، پیشکش! عجالتاً وجود دارو در داروخانه و در دسترس خلق‌ا... بودن آن را برقرار و تثبیت کنید، بعد از شگفتانه‌ها برایمان سخن‌سرایی کنید...

هوشنگ‌خان

مجازات کسانی که «قانون حداکثر» را رعایت نمی‌کنند، چیست؟

فصلنامه قانون نامه

منتشر شد

ویژه قوانین و مقررات حداکثر استفاده از توان تولیدی و خدماتی کشور و حمایت از کالای ایرانی

خرید اشتراک ویژه در سایت Qanoonnameh.ir

می‌توانید با خرید نسخه کاغذی نسخه الکترونیکی را رایگان دریافت کنید

شما به راحتی می‌توانید در این نشریات موضوعات مورد نظر خود را جستجو کنید

ویژه قانون بودجه ۱۴۰۱ کل کشور

به همراه طبقه‌بندی بنگاه‌های اقتصادی دولتی

منتشر شد

اجرای ۳۰۹ کیلومتر فیبرنوری در استان اردبیل در قالب مناقصات USO

مشاور وزیر ارتباطات و مجری طرح USO، از اجرای ۳۰۹ کیلومتر فیبرنوری در استان اردبیل با هدف بهبود زیرساخت‌های ارتباطی خبر داد. به گزارش مناقصه‌مزایده به نقل از اداره کل ارتباطات و فناوری اطلاعات استان اردبیل، جلسه بررسی وضعیت ارتباطی شهرستان‌های خلخال و کوثر، با حضور ایرج روحی، مشاور وزیر ارتباطات و مجری طرح خدمات عمومی اجباری ارتباطات و فناوری اطلاعات روستایی (مناقصات USO)، سرپرست اداره کل ارتباطات و فناوری اطلاعات استان اردبیل، فرمانداران شهرستان‌های خلخال و کوثر، فرماندهی سپاه، نیروی انتظامی، نمایندگان اپراتورهای ارتباطی و ادارات راه و برق در محل فرمانداری شهرستان کوثر برگزار شد. روحی؛ در این جلسه از اجرای ۳۰۹ کیلومتر فیبرنوری در استان اردبیل خبر داد و گفت: با هدف بهبود زیرساخت‌های ارتباطی استان اردبیل، در شهرستان خلخال ۲۲۹ کیلومتر، در شهرستان کوثر ۵۸ کیلومتر و در شهرستان سرعین ۲۵ کیلومتر فیبرنوری اجراء خواهد شد. وی افزود: همکاری فرمانداری، بخشداری و دهیاری‌ها درخصوص تعامل و تسریع فیبررسانی و توسعه خدمات ارتباطی روستاها ضروری است و برابر بند ح تبصره ۷ قانون بودجه ۱۴۰۱ کل کشور، اداره کل راه‌وشهرسازی و شرکت توزیع برق موظف هستند؛ زیرساخت‌هایی از قبیل تیرهای انتقال و مسیر جاده را جهت اجرای فیبرنوری در اختیار شرکت مخابرات قرار دهند. روحی؛ ضمن تشریح وضعیت پوشش روستاهای استان گفت: تا آخر سال جاری، ۱۷۸ روستای استان که ۳۹ روستا در خلخال، ۱۷ روستا در کوثر، ۳۷ روستا در گرمی و ۲۳ روستا در انگوت تحت پوشش کامل تلفن همراه و اینترنت پرسرعت ۳G/۴G قرار خواهند گرفت. در ادامه این جلسه در موضوعات ایجاد سایت جدید در محدوده بورستان بخش فیروزآباد شهرستان کوثر و ارتقای سایت روستای کرین خلخال به فناوری ۳G/۴G، تجهیز سایت‌های بنماران و سرمستان شهرستان کوثر و چنارلق شهرستان خلخال و برقراری رومینگ روستاهای نیلق و ملاکندی پارس‌آباد تصمیم‌گیری شد.

بودجه تعویض تجهیزات مخابراتی چینی در آمریکا تمام شد!

رگولاتور مخابراتی آمریکا به سه میلیارد دلار بودجه بیشتر برای تأمین هزینه حذف تجهیزات ساخت شرکت‌های هواوی و ZTE چین از شبکه‌های مخابراتی آمریکا، نیاز دارد. به گزارش ایسنا، جسیکا روزن ورسل؛ رئیس کمیسیون ارتباطات فدرال آمریکا، در نامه‌ای به سناتور ماریا کانت وِل که ریاست کمیته بازرگانی، علم و حمل‌ونقل را برعهده دارد، اعلام کرد برنامه جبران هزینه تعویض تجهیزات مخابراتی به ۴,۹۵ میلیارد دلار نیاز دارد که نشان می‌دهد اکنون ۳,۰۸ میلیارد دلار کسری وجود دارد. از آنجا که کنگره ۱,۹ میلیارد دلار برای تأمین فرآیند تعویض تجهیزات چینی تصویب کرده است، تنها حدود ۴۰ درصد از هزینه شرکت‌های مخابراتی جبران خواهد شد. کنگره آمریکا در سال ۲۰۱۹ قانونی را تصویب و کمیسیون ارتباطات فدرال را مأمور کرد شرکت‌های مخابراتی آمریکایی را وادار کند با دریافت یارانه فدرال، شبکه‌های خود را از تجهیزاتی که ریسکی برای امنیت ملی هستند، پاکسازی کنند. براساس گزارش رویترز، کمیسیون ارتباطات فدرال شرکت‌های هواوی و ZTE چین را یک تهدید امنیتی به حساب آورده و شرکت‌های مخابراتی را وادار کرده است شبکه‌های خود را از تجهیزات این دو شرکت چینی پاکسازی کنند یا از دسترسی به بودجه ۸,۳ میلیارد دلاری دولت برای خرید تجهیزات جدید محروم خواهند شد. با این حال، کنگره تنها ۱,۹ میلیارد دلار از این بودجه را تصویب کرده و پرسش‌هایی را درباره چگونگی اجرای مؤثر این برنامه مطرح کرده است.

فیلتر نتایج جستجوی گوگل، زمینه‌سازی برای توجیه استفاده از پلتفرم‌های جایگزین است!

معاون وزیر ارتباطات در دولت دوازدهم، می‌گوید: عاملان پالایش نتایج جست‌وجوی گوگل با پیش‌بینی اقدام احتمالی گوگل، به دنبال از دسترس خارج کردن گزینه Safe Search در ایران و توجیه‌پذیر کردن پلتفرم‌هایی هستند که تاکنون میلیاردها تومان از جیب سهام‌داران اپراتور برای آن هزینه کرده‌اند. به گزارش سیتنا، سجاد بنابی؛ معاون وزیر ارتباطات در دولت دوازدهم در رشته توئیتی با عنوان «داستان Safe Search و ایران!» نوشت: سال ۸۸ و در دولت دهم، پس از آن‌که گوگل استفاده‌ی فراگیر از SSL را آغاز کرد، سیستم‌های پالایش دیگر قادر به حذف نتایج جستجوی گوگل نبودند. ظاهراً در سال ۸۹، اولین بار الزامی کردن Safe Search برای پالایش نتایج جست‌وجو به کار گرفته شده است. وی افزود: ظاهراً دیری نپاییده است که گوگل با اعمال محدودیت‌هایی، این قابلیت را برای کل IPهای ایران مسدود کرده و این ابزار مفید گوگل برای مدیریت خانواده‌ها و مدارس ایرانی از دسترس خارج شده است. بنابی؛ ادامه داد: در طول دوران مسؤولیت همواره شاهد مکاتبات و یا موضوع جلسه‌هایی بودم که ضمن سرزنش وزارت ارتباطات به بی‌توجهی به محتوای مخرب گوگل، خواستار اقدام برای کنترل این آثار مخرب بودند. فراموش نمی‌کنم در مقطعی فشارها جهت پیاده‌سازی Man in the Middle برای پالایش نتایج گوگل روزافزون بود و وزارتخانه جلوی این‌گونه اقدامات نابخردانه و ضدامنیت عمومی کاربران ایستاد. وی خاطرنشان کرد: در این‌که برخی محتواهای فضای مجازی برای کودکان مضر است، حرفی نیست، اما راه‌کار آن تقویت دانش خانواده‌ها برای نظارت و نیز ترویج استفاده‌ی صحیح از امکانات سرویس‌دهنده‌های بین‌المللی در بین مردم است. نائب رئیس سابق هیأت مدیره شرکت ارتباطات زیرساخت، ادامه داد: به این توجه شود که اگر مجددن این ابزار توسط گوگل برای مدارس ایران محدود شود، نتیجه آن است که ما برخی ابزارهای سالم‌سازی را به دست خودمان از دسترس مردم خارج کرده‌ایم. بنابی؛ در پایان تأکید کرد: البته مطلبی هم در ذهنم هست که حیفم آمد طرح نکنم؛ از دید من عاملان چنین تصمیمی با پیش‌بینی اقدام احتمالی گوگل، به دنبال از دسترس خارج کردن گزینه Safe Search در ایران و توجیه‌پذیر کردن پلتفرم‌هایی هستند که تاکنون میلیاردها تومان از جیب سهام‌داران اپراتور برای آن هزینه کرده‌اند.

رئیس اتحادیه صادرکنندگان صنعت مخابرات ایران

اجرای «قانون حداکثر استفاده از توان داخلی» در مناقصات ICT موفق نبوده است!

رئیس اتحادیه صادرکنندگان صنعت مخابرات ایران، معتقد است: عدم تحقق جرم‌انگاری تخلف از مفاد قانون حداکثر استفاده از توان تولیدی و خدماتی کشور و حمایت از کالای ایرانی موجب عدم پایبندی دستگاه‌ها به حمایت از توان تولید داخلی خواهد شد. به گزارش سیتنا، داوود ادیب؛ طی یادداشتی نوشت: امروزه در تمامی کشورهای توسعه‌یافته به جهت اینکه امور حقوقی، مدنی و تجاری به‌درستی در جامعه اجراء شوند، دولت‌ها از حقوق جزا به‌عنوان ضمانت اجرایی در کنترل و برخورد با جرائم استفاده می‌نمایند و به عبارتی جرم به‌عنوان نماد مداخله حقوق جزا، مورد قبول اکثر جوامع بشری قرار گرفته و قانون‌گذاران با جرم‌انگاری انجام یک فعل یا عدم انجام یک فعل تکلیف شده، به حقوق کیفری اجازه مداخله در آن فعل یا ترک فعل را می‌دهند و به موجب آن قانون‌گذار با در نظر گرفتن وضعیت و ارزش‌های جامعه و با تکیه بر مبانی نظری مورد قبول خود که در کشور ما نام‌گذاری‌های حاکمیت برای سال‌های مختلف مصداقی از ارزش‌های بنیادین جامعه را نمایان می‌سازد، فعل یا ترک فعلی را ممنوع و در برخورد با آن، ضمانت اجرای کیفری وضع می‌نماید. هر چند که دستورالعمل شماره ۱۰۰/۱۲۳۰۴۰/۹۰۰۰ مورخ ۱۳۹۹/۷/۳۰ ریاست قوه‌قضاییه درخصوص نحوه مقابله با ترک وظایف قانونی مدیران و کارمندان و پیشگیری از آن در بند «الف» ماده۳ این دستورالعمل با این عنوان «که در صورتی که ترک وظایف قانونی مدیران، مسؤولان و رؤسای دستگاه‌های اجرایی و اهمال در انجام وظیفه و عدم نظارت بر کارکنان، موجب تضییع حقوق عمومی یا ایراد صدمه یا خسارت بر اموال عمومی یا منابع بیت‌المال و یا حقوق اساسی ملت و حقوق مصرع در قانون اساسی ناظر بر حقوق عامه شود و دارای وصف مجرمانه شود در اسرع وقت نسبت به تعقیب موضوع جمع‌آوری ادله و نظارت بر تحقیقات اقدام لازم را به عمل آورند و مراتب را به دادستان کل جهت پی گیری اعلام نمایند» ابلاغ گردیده است، ولیکن بدیهی است تا زمانی جرم‌انگاری منتج به مجازات و یا تحقق واقعی آن در راستای تخلف از مفاد قانون حداکثر استفاده از توان تولیدی و خدماتی کشور و حمایت از کالای ایرانی نشود، حمایت از توان تولید داخل در حد یک شعار باقی مانده و روزبه‌روز تولید ملی کشورمان را ضعیف‌تر و ناکارامدتر خواهد ساخت. این یک واقعیت است که تا زمانی عنصر قانونی به‌عنوان اصلی‌ترین عنصر تشکیل‌دهنده جرم مورد توجه حاکمیت قرار نگیرد و تا زمانی که قوانین حاکم بر جامعه ما، فعل و یا ترک فعلی را جرم تشخیص ندهد و عاملین آن را قابل مجازات نداند این اختیار را به اشخاص خواهد داد که در انجام و یا ترک آن از دیدگاه قانون آزاد باشند. یکی از موضوعاتی که می‌تواند مورد توجه حاکمیت در حمایت از شرکت‌های دانش‌بنیان و صنایع داخلی قرار گیرد موضوعات مطروحه در اصلاحیه «قانون حداکثر استفاده از توان تولیدی و خدماتی کشور و حمایت از کالای ایرانی» است که در راستای اجرای اصل ۱۲۳ قانون اساسی جمهوری اسلامی ایران در جلسه علنی روز یکشنبه مورخ ۱۳۹۸/۲/۱۵ مجلس شورای اسلامی تصویب و در تاریخ ۱۳۹۸/۳/۲ به تأیید شورای‌نگهبان رسیده و طی نامه شماره ۱۹۰۹۱/۳۶۴ مورخ ۱۳۹۸/۳/۱۲ ابلاغ گردیده است. در مفاد قانون حداکثر استفاده از توان تولیدی و خدماتی کشور و حمایت از کالای ایرانی و همچنین اصلاحیه‌های آن ماده، دو طیف وسیعی از سازمان‌ها را از جمله «کلیه وزارتخانه‌ها، سازمان‌ها، مؤسسات، شرکت‌های دولتی یا وابسته به دولت موضوع ماده (۴) قانون محاسبات عمومی کشور مصوب ۱۳۶۶/۶/۱ با اصلاحات و الحاقات بعدی آن، بانک‌ها، مؤسسات و نهادهای عمومی غیردولتی موضوع ماده (۵) قانون مذکور و شرکت‌های تابعه آنها، بنیادها، نهادهای انقلاب اسلامی، شرکت‌ها، مؤسسات و نهادهای موضوع ماده (۶) قانون اجرای سیاست‌های کلی اصل چهل‌وچهارم (۴۴) قانون اساسی مصوب ۱۳۸۷/۳/۲۵ با اصلاحات و الحاقات بعدی و شرکت‌های تابعه آنها و همچنین کلیه سازمان‌ها، شرکت‌ها، مؤسسات، دستگاه‌ها و واحدهایی که شمول قانون بر آنها مستلزم ذکر نام است از قبیل شرکت‌های تابعه وزارت نفت در امور نفت، گاز، پتروشیمی و پالایش و پخش، سازمان گسترش و نوسازی صنایع ایران و سازمان توسعه و نوسازی معادن و صنایع‌معدنی ایران، سازمان هواپیمایی کشوری، سازمان بنادر و دریانوردی، سازمان صداوسیمای جمهوری اسلامی ایران، شرکت ملی فولاد اعم از اینکه قانون خاص خود را داشته باشند و یا از قوانین و مقررات عام تبعیت کنند و اشخاص حقوقی وابسته به آنها، ستاد اجرایی فرمان امام(ره)، قرارگاه‌های سازندگی، سازمان‌های مناطق ویژه اقتصادی با مدیریت بخش عمومی، هیأت امنای صرفه‌جویی ارزی در معالجه بیماران و دانشگاه‌ها و مؤسسات آموزش‌عالی و پژوهشی و نهادها و شرکت‌های تابعه و وابسته آنها، اعم از اینکه از امکانات دولتی، وجوه عمومی و یا از درآمدهای خود و یا از تسهیلات، اعتبارات و تضامین ارزی و ریالی استفاده می‌کنند، صرف‌نظر از فعالیت در سرزمین اصلی یا مناطق ویژه اقتصادی» در برگرفته و مشمول این قانون دانسته است. متأسفانه در سال‌های اخیر با این موضوع مواجه می‌باشیم که بخش بزرگی از دستگاه‌های مشمول ماده ۲ قانون حداکثر، علاقه‌مند به ارجاع کار در قالب قانون حداکثر نبوده و پایبند ماده ۳ درخصوص استفاده از لیست فهرست توانمندی‌های داخل (توانیران) نمی‌باشند. همچنین شاهد این موضوع می‌باشیم که دستگاه‌های مشمول، بارگزاری طرح‌ها و مشخصات طرح‌های مورد نیاز خود را علی‌رغم تأکید قانون به این موضوع که می‌بایست حداکثر یک ماه پس از تصویب طرح‌ها یا پروژه‌های خود در مرجع ذی‌ربط، نسبت به انتشار فهرست و مشخصات آنها در سامانه موضوع این ماده اقدام نمایند، در سامانه تعیین‌شده انجام نداده‌اند که در این خصوص برای عدم رعایت ماده ۴ قانون مبنی بر درج مشخصات کالاها و خدمات خارجی مورد نیاز در سامانه، جرم‌انگاری صورت نگرفته و این مسأله در حد یک ممنوعیت باقی مانده است. نکته بعد الزام به تهیه پیوست فناوری قراردادهای ارجاع کار (پروژه) است که معمولاً مورد توجه قرار نگرفته است. این در حالی است که تبصره ۸ ماده ۵ قانون حداکثر به صراحت اعلام می‌نماید «پیوست فناوری قرارداد، جزء لاینفک قرارداد محسوب می‌شود و دستگاه‌های موضوع ماده (۲) این قانون موظفند این پیوست را در کلیه طرح‌ها (پروژه‌ها) و ارجاع کار موضوع این قانون مبتنی بر «سند چشم‌انداز»، «نقشه جامع علمی کشور»، سیاست‌های «علم و فناوری» و «اقتصاد مقاومتی» تهیه و همراه با سایر مستندات فنی و اقتصادی طرح (پروژه) برای تصویب به شورای اقتصاد ارائه کنند و همچنین پیش‌بینی شده است که بالاترین مقام دستگاه اجرایی موظف به نظارت بر حسن اجرای پیوست مزبور برای هر یک از قراردادهای موضوع این قانون می‌باشد.» پیوست فناوری از دو جنبه می‌تواند مفید باشد؛ نخست، دستگاه‌های موضوع ماده (۲) ملزم می‌گردند تا برنامه خود را در راستای ارتقای بازار محصولات دانش‌بنیان و توسعه فناوری حوزه خود ارائه نمایند و این نشان‌دهنده علاقه و مشارکت دستگاه‌های اجرایی کشور در توسعه اقتصاد دانش‌بنیان می‌باشد. موضوع دوم نیز بهره‌برداری از ظرفیت ایجاد شده در کشور با توجه به شرکت‌های فناور و دانش‌بنیان است که با استفاده از این نظام‌نامه می‌توانند تقویت شوند و گذار از اقتصاد منابع محور را برای کشور فراهم نمایند. موضوع دیگر که به‌عنوان چالش‌های اصلی محسوب می‌گردد، مجوز صادر شده در ماده ۷ این قانون برای تأمین مالی قرارداد خرید کالاها و خدمات از شرکت‌های ایرانی با مشارکت ایرانی-خارجی از نظام بانکی به صورت ارزی عملیاتی شده است که یا سازمان‌ها نتوانسته و یا نخواسته‌اند از آن استفاده نمایند. ماده۷ نیز تأکید می‌نماید «به منظور فراهم نمودن سازوکار تأمین مالی معطوف به حداکثر استفاده از توان داخلی کشور: الف- دستگاه‌های موضوع ماده (۲) و پیمانکاران آنها در اجرای طرح‌ها (پروژه‌ها) مجازند تأمین مالی قرارداد خرید کالا و خدمات از شرکت‌های ایرانی یا مشارکت ایرانی-خارجی را از طریق نظام بانکی به صورت ارزی انجام دهند. ب- بانک‌مرکزی جمهوری اسلامی ایران مکلف است، شرایط زیر را برای بانک‌های عامل فراهم سازد: ۱- گشایش اعتبار ارزی (به صورت قابل تقسیم و یا اتکایی)، به درخواست دستگاه‌های موضوع ماده (۲) و در مراحل بعدی، پیمانکاران اصلی و فرعی توسط بانک‌های عامل به نفع شرکت‌های ایرانی یا مشارکت ایرانی-خارجی طرف قرارداد، ۲- اجازه استفاده از ارزی که توسط شرکت‌های ایرانی یا مشارکت ایرانی-خارجی در پیمان‌ها و قراردادهای ارزی یا ارزی-ریالی مربوط، اعم از پیمان‌ها و قراردادهای بخش دولتی یا غیردولتی حاصل می‌شود برای واردات کالا و خدمات مورد نیاز طرح (پروژه)، ۳- سازوکار روش تأمین مالی مقید را طراحی و به بانک‌ها ابلاغ کند. بانک‌های تخصصی دولتی و غیردولتی موظف به اجرای این روش هستند» که در این حالت صندوق توسعه ملی مکلف است روش تأمین مالی مقید را در چهارچوب قانون و ضوابط قانونی خود اجرایی کند. از دلایل تحقق نپذیرفتن این ماده می‌توان در وهله اول به نپذیرفتن ال‌سی خارجی از سوی طرف‌های خارجی به جهت تحریم‌های گسترده بوده و در وهله دوم کلمه «مجازند» می‌باشد که در این ماده به کار رفته است و به نظر می‌رسد که در صورتی که کلمه مجاز است (می‌تواند) اصلاح می‌گردید و با این عنوان مطرح می‌گردید که «ملزم می‌باشد در صورت درخواست طرف ایرانی و پذیرش ال سی از سوی طرف خارجی» اقدام نماید به نظر می‌رسد که می‌توانست کارساز باشد. در پایان به نظر می‌رسد که آن چیزی که در حال‌حاضر به‌عنوان مشکل اصلی از سوی فعالان اقتصادی مطرح است، نبود قوانین حمایتی نیست بلکه نبود ضمانت اجرایی این قوانین است. عدم رضایت از هیأت نظارت در مورد مبارزه با تخلف دستگاه‌های موضوع ماده ۲ قانون حداکثر جدای از این موضوع که درست عمل کرده است یا خیر، ولیکن آن چیزی که در مناقصه‌ها مشخص است به نظر می‌رسد که هیأت نظارت موفق نبوده است و همچنین به نظر می‌رسد که پیش از هیأت نظارت، بازرسان سازمان‌های مشمول ماده ۲ قانون حداکثر درخصوص وظایف نظارتی محوله مطابق بند «الف» ماده ۲۰ وظایف خود را در اکثر موارد به‌درستی انجام نداده و یا مشکلات این حوزه به آنها به درستی منعکس نگردیده است. جان کلام اینکه گرچه علاج واقعه پیش از وقوع باید کرد و در این صورت هزینه‌های کمتری را شاهد خواهیم بود و بخشی از این نظارت‌ها می‌بایست توسط بازرسان و ذی‌حسابان صورت پذیرد ولیکن به‌عنوان یک اصل کلی، جرم‌انگاری تخلف از مفاد قانون حداکثر، در عدم رعایت قانون می‌تواند مؤثر بوده و موجب پایبندی دستگاه‌ها به حمایت از توان تولید داخلی شود.

منبع: نسل چهارم

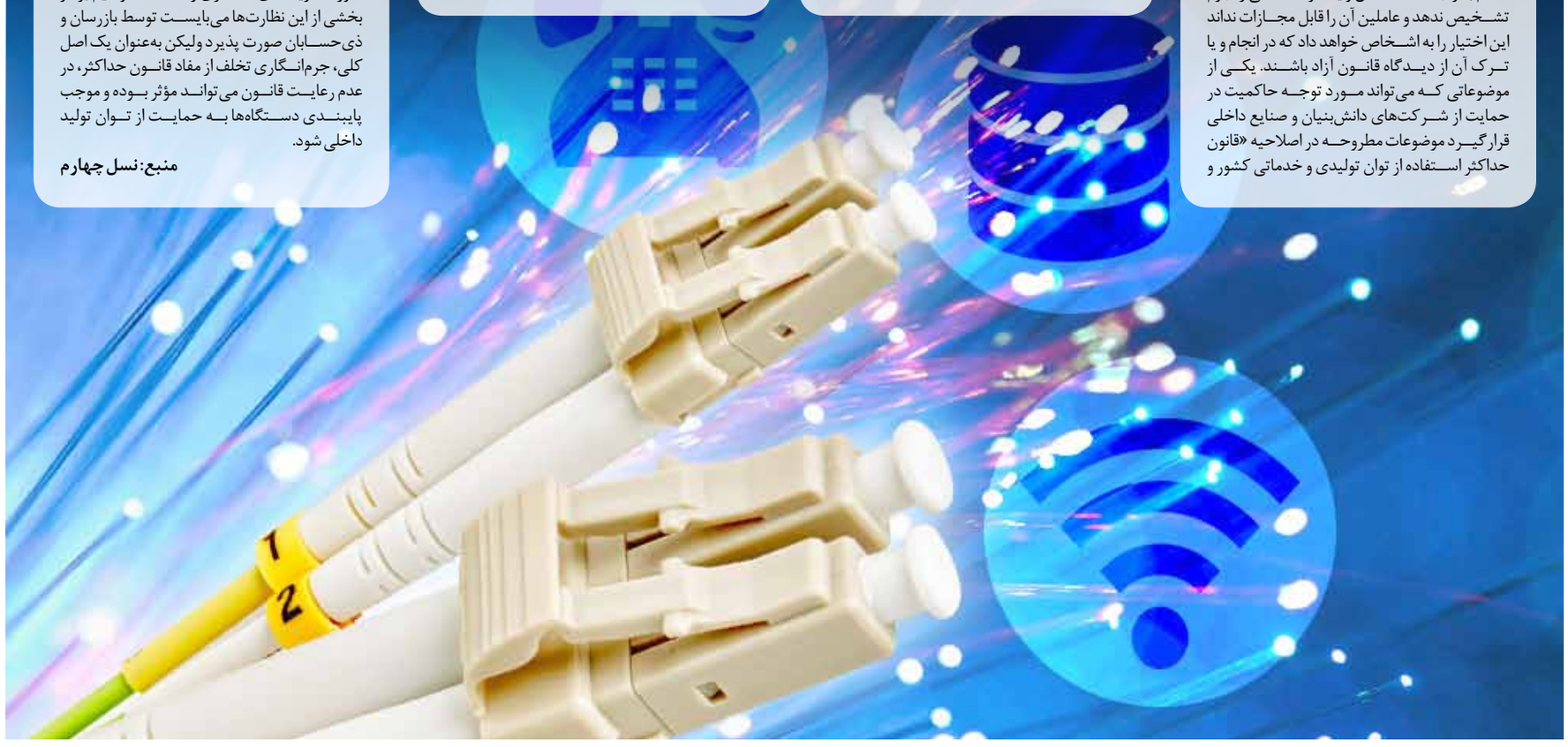

وزیر ارتباطات

ایران قطب پرتاب ماهواره در مدار ۵۰۰ کیلومتری منطقه می‌شود

وزیر ارتباطات، گفت: تا یک سال آینده به یکی از قطب‌های پرتاب ماهواره در مدار ۵۰۰ کیلومتری در منطقه تبدیل می‌شویم که می‌توانیم به کشورهای دیگر نیز خدمات ارائه کنیم. به گزارش مناقصه‌مزایده به نقل از وزارت ارتباطات، عیسی زارع‌پور؛ در جمع تعدادی از اساتید دانشگاه رازی و دانشگاه‌های استان کرمانشاه تأکید کرد که با استفاده از فناوری اطلاعات و ظرفیت‌های این استان می‌توانیم مشکل بیکاری در این استان را حل کنیم. وی با اشاره به اینکه ارتباطات و فناوری زیرساخت توسعه در همه بخش‌هاست، گفت: نگاه دولت سیزدهم به این حوزه فرصت محور است و می‌توانیم عقب‌ماندگی‌های کشور را با کمک ICT جبران کنیم. وی شبکه ملی اطلاعات را زیرساخت تمام موضوعات این حوزه معرفی کرد و افزود: براساس سند شورای‌عالی فضای مجازی، شبکه ملی اطلاعات شبکه‌ای پرسرعت، باکیفیت و امن است که بر بستر آن انواع خدمات با کیفیت، متنوع و پرسرعت ارائه می‌شود. زارع‌پور؛ به اجرای پروژه فیبرنوری منازل و کسب‌وکارها یا همان FTTX به‌عنوان یکی از برنامه‌های راهبردی و مهم وزارت ارتباطات در دوره جدید اشاره کرد و گفت: براساس برنامه‌ریزی انجام شده تا پایان این دولت ۸۰ درصد خانوارها و کسب‌وکارها تحت پوشش شبکه فیبرنوری قرار می‌گیرند و با این اقدام در آستانه تحول جدی در لایه زیرساخت و سرعت دسترسی صد برابری هستیم. وی که در جمع اساتید دانشگاه سخن می‌گفت؛ با اشاره به اینکه دانشگاه می‌تواند در زمینه فراهم کردن خدمات و محتوای باکیفیت و بومی برای ارائه بر این بستر ارتباطی پرسرعت کمک کند، افزود: دانشگاه رازی کرمانشاه برای تسریع در اجرای پروژه فیبرنوری در استان کرمانشاه و ارائه خدمات فناوری پایه بر روی این بستر همکاری کند. وزیر ارتباطات، اجرای دولت هوشمند را یکی از آرزوهای دو دهه گذشته کشور عنوان کرد و گفت: تاکنون حدود ۲۰ دستگاه به این درگاه خدمات دولت هوشمند متصل شده‌اند و در آینده نزدیک مردم با یک بار احراز هویت از تمام خدمات دولتی می‌توانند استفاده کنند. وی حوزه فضایی را یکی دیگر از اولویت‌های وزارت ارتباطات عنوان کرد و افزود: زیرساخت‌های فضایی کشور در حال توسعه است و هم‌اکنون از ساخت ماهواره و ماهواره‌بر تا ایستگاه‌های دریافت داده‌های فضایی در کشور فراهم شده و تا یک سال آینده به یکی از قطب‌های پرتاب ماهواره در مدار ۵۰۰ کیلومتری در منطقه تبدیل می‌شویم که می‌توانیم به کشورهای دیگر نیز خدمات ارائه کنیم. وزیر ارتباطات، گفت: مشکل اصلی استان کرمانشاه اشتغال است که هرکسی بتواند در اشتغال فناوری پایه فعالیت کند مورد حمایت دولت خواهد بود. زارع‌پور؛ با تأکید به اینکه با فناوری اطلاعات بخش قابل‌توجهی از مشکل اشتغال را می‌توان در کشور حل کرد، گفت: نخبگان استان با استفاده از ظرفیت‌های فناوری اطلاعات در بخش‌های مختلف مانند کشاورزی، گردشگری و صنایع‌دستی می‌توانند مشکل اصلی استان کرمانشاه یعنی اشتغال را مرتفع کنند. وی با پیشنهاد تشکیل کار گروه اشتغال فناور پایه در استان کرمانشاه، افزود: با تشکیل این کار گروه و همکاری دانشگاه و بخش‌خصوصی و استفاده از ظرفیت‌های استان با اولویت پروژه‌های اشتغالزا می‌توانیم به کاهش بیکاری در این استان کمک کنیم. وزیر ارتباطات، تصریح کرد: اگر موضوعات مطرح شده در کار گروه نیاز به پیگیری در دولت داشته باشد تا رسیدن به نتیجه پیگیری می‌کنیم.

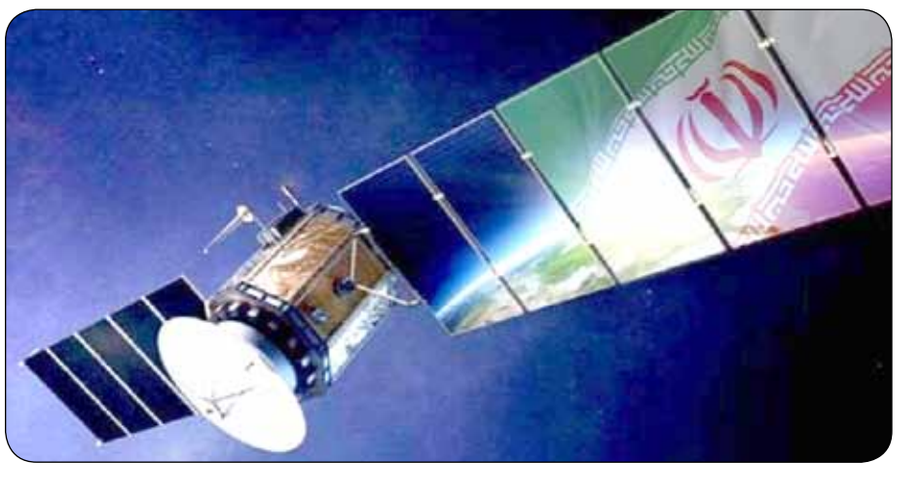

ضرورت تبعیت دانشگاه‌ها و مؤسسات آموزش عالی از مقررات بالادستی

نگاهی به دادنامه جدید هیأت عمومی دیوان عدالت اداری

قسمت آخر

دکتر سید احسان حسینی
کارشناس حقوقی | مناقصه مزایده

۳- تفاسیر و برداشت‌های ارائه شده از ماده ۵ دستورالعمل اعلام کفایت دستاوردهای پژوهشی دانشجویان دکتری به هیچ وجه با مفاد و حکم ماده مذکور منطق نمی باشد. ماده ۵ این دستورالعمل اشعار می‌دارد "در این دستورالعمل مقالاتی قابل محاسبه است که دانشجو نویسنده اول مقاله بوده یا اگر نویسنده دوم مقاله است، استاد راهنما نویسنده اول باشد و وابستگی سازمانی آنها به دانشگاه صریحاً درج شده باشد." و همچنین تبصره ذیل این ماده اشعار می‌دارد: "نویسنده مسؤول در هر مقاله باید عضو تیم راهنمایی رساله (استادان راهنما یا مشاور) بوده و فقط دانشگاه شهید بهشتی به عنوان آدرس دانشجو ذکر شده باشد. اگر مقاله دانشجو مستخرج از فعالیت‌های پژوهشی مرتبط با رساله در دوره فرصت مطالعاتی در دانشگاه دیگری باشد، درج نامه و آدرس آن دانشگاه در کنار نام و آدرس دانشگاه شهید بهشتی بلامانع است" چنانچه ملاحظه می گردد دستورالعمل موضوع بحث صرفاً در مقام بیان شرایط و اوصاف پذیرش و احتساب مقالات در چارچوب این دستورالعمل بوده است و به هیچ‌وجه به فرض عدم مشارکت استاد راهنما یا سایر اعضای تیم راهنمایی رساله در تدوین مقاله و یا مشارکت استاد یا فردی دیگر در فرآیند تدوین مقاله با دانشجو نپرداخته است و اساساً چنین مقالاتی را قابل پذیرش و احتساب در بررسی دستاوردهای علمی دانشجویان ندانسته است. دستورالعمل اعلام کفایت دستاوردهای پژوهشی دانشجویان دکتری مصوب شورای دانشگاه شهید بهشتی سابقاً جهت بررسی و ابطال جزیی برخی از مواد آن در آن هیأت عمومی دیوان عدالت اداری مطرح گردیده و منجر به صدور دادنامه شماره ۱۶۷-۱۶۸ مورخ ۱۳۹۸/۱۲/۶ گردیده است. بر این اساس و در راستای اجرای دادنامه صادره، بازنگری و اصلاح مفاد دستورالعمل مذکور در دستورکار نهادهای مربوطه دانشگاه قرار گرفته است. شیوه‌نامه اجرایی نظارت بر کفایت دستاوردهای علمی رساله‌ها در جلسه مورخ ۱۳۹۴/۱/۱۸ هیأت رئیسه دانشگاه با شماره مصوب ۹۴/۱/۱ بررسی و مورد تصویب قرار گرفته است. در رابطه با شیوه‌نامه مذکور، نکته بسیار حائزاهمیت آن است که این شیوه‌نامه با توجه به ارتباط آن با دانشجویان ورودی ۸۸، ۸۹ و ۹۰ به بعد در حال حاضر در روال کاری دانشگاه قابلیت و زمینه اجرایی نداشته و ابطال آن سالبه به انتفاع موضوع است زیرا کلیه دانشجویان سنوات مذکور فارغ‌التحصیل شده‌اند و یا در دانشگاه حضور ندارد."

نظر به اینکه هیأت عمومی دیوان عدالت اداری قبلاً و به موجب رأی شماره ۹۹۰۹۹۷۰۹۰۵۸۱۰۱۶۷-۱۳۹۸/۱۲/۶ درخصوص ماده (۱) دستورالعمل مورد شکایت و همچنین به موجب رأی شماره ۹۹۰۹۹۷۰۹۰۵۸۱۱۷۲ - ۱۳۹۹/۱۱/۷ درخصوص ماده ۲ دستورالعمل مذکور اقدام به اتخاذ تصمیم نموده و موارد مذکور را ابطال کرده است، درخصوص این دو ماده به موجب دادنامه شماره ۱۴۰۱۰۹۹۷۰۹۰۵۸۱۰۳۳۹-۱۴۰۱/۳/۲ قرار رد شکایت صادر شد. رسیدگی به ابطال سایر مواد دستورالعمل اعلام کفایت دستاوردهای پژوهشی دانشجویان دکتری مصوب یکصد و چهل و چهارمین جلسه شورای دانشگاه شهید بهشتی مورخ ۱۳۹۵/۵/۲۵ و شیوه‌نامه اجرایی نظارت بر کفایت دستاوردهای علمی رساله‌ها مصوب هیأت رئیسه دانشگاه شهید بهشتی در دستورکار هیأت عمومی قرار گرفت. هیأت عمومی دیوان عدالت اداری در تاریخ ۱۴۰۱/۳/۳۱ با حضور رئیس و معاونین دیوان عدالت اداری و رؤسا و مستشاران و دادرسان شعب دیوان تشکیل شد و پس از بحث و بررسی با اکثریت آراء به شرح زیر به صدور رأی مبادرت کرده است.

رأی هیأت عمومی

الف- به موجب جزء (۴) بند "ب" ماده (۲) قانون اهداف، وظایف و تشکیلات وزارت علوم، تحقیقات و فناوری مصوب سال ۱۳۸۳، تعیین ضوابط، معیارها و استانداردهای علمی مؤسسات آموزش‌عالی و تحقیقاتی، رشته‌ها و مقاطع تحصیلی با رعایت اصول انعطاف، پویایی، رقابت و نوآوری علمی از مأموریت‌های اصلی و در حدود اختیارات وزارت علوم، تحقیقات و فناوری در زمینه اداره امور دانشگاه‌ها و مؤسسات آموزش‌عالی تحت پوشش وزارتخانه یادشده است و در اجرای بند مذکور، آیین‌نامه آموزشی دوره دکتری تخصصی ((Ph.D در جلسه شماره ۸۷۱-۱۳۹۴/۱۱/۲۴ به تصویب شورای‌عالی برنامه‌ریزی آموزشی رسیده است و برمبنای ماده (۱۹) آیین‌نامه مزبور: "دانشجو پس از تدوین رساله به شرط کفایت دستاوردهای علمی و چاپ یک مقاله علمی - پژوهشی مستخرج از رساله، با تأیید استاد/استادان راهنما مجاز است در حضور هیأت داوران از رساله خود دفاع کند." بنا به مراتب فوق، مواد ۳ و ۴ دستورالعمل اعلام کفایت دستاوردهای پژوهشی دانشجویان دکتری مصوب یکصد و چهل و چهارمین جلسه شورای دانشگاه شهید بهشتی در تاریخ ۱۳۹۵/۵/۲۵ که شرط اعلام کفایت دستاوردهای پژوهشی دانشجویان دکتری را به چاپ مقالات در نوع خاصی از مجلات منوط کرده و از سوی دیگر تعداد مقالات مورد نیاز جهت صدور مجوز دفاع را افزایش داده، خارج از حدود اختیار مرجع تصویب‌کننده آن بوده و مستند به بند (۱) ماده ۱۲ و مواد ۱۳ و ۸۸ قانون تشکیلات و آیین دادرسی دیوان عدالت اداری مصوب سال ۱۳۹۲ از تاریخ تصویب ابطال می‌شود.

ب- اولاً برمبنای ماده (۱۹) آیین‌نامه آموزشی دوره دکتری تخصصی PhD مصوب ۱۳۹۴/۱۱/۲۴ شورای‌عالی برنامه‌ریزی آموزشی مقرر شده است که: "دانشجو پس از تدوین رساله به شرط کفایت دستاوردهای علمی و چاپ یک مقاله علمی- پژوهشی مستخرج از رساله، با تأیید استاد/استادان راهنما مجاز است در حضور هیأت داوران از رساله خود دفاع کند" و مستنبط از ماده مزبور این است که مقاله مستخرج از رساله توسط دانشجو نوشته شده و استاد/ استادان راهنما صرفاً وظیفه نظارت و راهنمایی جهت اصلاح آن را برعهده دارند. ثانیاً: براساس ماده (۲۳) آیین‌نامه آموزشی دوره دکتری تخصصی، دانشگاه شهید بهشتی می‌بایست در تدوین و تصویب شیوه‌نامه اجرایی نظارت بر اجرای مفاد آیین‌نامه مذکور، اصول و ضوابط اصلی دوره دکتری مندرج در آیین‌نامه را رعایت کند و این در حالی است که آن بخش از مقررات مورد اعتراض که متضمن درج نام یکی از اعضای تیم راهنمایی رساله به عنوان نویسنده مسؤول مقاله بوده، به توسعه دامنه شمول حکم مقرر در ماده (۱۹) آیین‌نامه آموزشی دوره دکتری تخصصی (Ph.D) منجر شده است. ثالثاً: ماده (۱۹) آیین‌نامه آموزشی دوره دکتری تخصصی در مقام بیان نحوه دفاع از رساله دکتری و شرایط آن است و سکوت این ماده در خصوص اینکه چه کسی نویسنده مسؤول باشد، بیانگر جواز نویسنده مسؤول تلقّی کردن استاد راهنما نیست و باید این موضوع را در پرتو اصل عدم صلاحیت و اصل برابری و منع تبعیض تفسیر کرد و بدیهی است که اصل بر عدم صلاحیت استاد راهنما برای نویسنده مسؤول بودن در مقاله است و خلاف آن نیاز به تصریح دارد. رابعاً: مستفاد از ماده (۳) قانون حمایت از حقوق مؤلفان و مصنفان و هنرمندان مصوب سال ۱۳۴۸ با اصلاحات بعدی، مقاله علمی مستخرج از رساله، اثر حقوقی مستقلی است که پدیدآورنده آن دانشجو است و او مالک فکری آن محسوب می‌شود و استاد راهنما صرفاً وظیفه نظارت بر آن را برعهده دارد. خامساً: قانون پیشگیری و مقابله با تقلّب در تهیه آثار علمی مصوب سال ۱۳۹۶، در مقام بیان عمل مجرمانه تقلّب در تهیه آثار علمی و مجازات آن بوده و از این قانون، الزام دانشجویان به ذکر نام یکی از اعضای تیم راهنمایی رساله به عنوان نویسنده مسؤول در مقالات علمی - پژوهشی مستخرج از رساله قابل استنتاج نیست. با توجه به دلایل فوق، ماده ۵ دستورالعمل اعلام کفایت دستاوردهای پژوهشی دانشجویان دکتری که متضمن تعیین یکی از اعضای تیم راهنمایی رساله به عنوان نویسنده مسؤول است، خارج از حدود اختیار بوده و مستند به بند (۱) ماده ۱۲ و مواد ۱۳ و ۸۸ قانون تشکیلات و آیین دادرسی دیوان عدالت اداری مصوب سال ۱۳۹۲ از تاریخ تصویب ابطال می‌شود.

ج- با عنایت به اینکه حکم مقرر در ماده ۶ دستورالعمل اعلام کفایت دستاوردهای پژوهشی دانشجویان دکتری مصوب یکصد و چهل و چهارمین جلسه شورای دانشگاه شهید بهشتی در تاریخ ۱۳۹۵/۵/۲۵ صرفاً متضمن توصیه به هیأت داوران درخصوص ارزشیابی رساله دانشجویان است و خلاف قانون و خارج از حدود اختیار نیست، لذا قابل ابطال تشخیص داده نشد.

د- اولاً: براساس جزء (۴) بند "ب" ماده (۲) قانون اهداف، وظایف و تشکیلات وزارت علوم، تحقیقات و فناوری مصوب سال ۱۳۸۳، تعیین ضوابط، معیارها و استانداردهای علمی مؤسسات آموزش‌عالی و تحقیقاتی، رشته‌ها و مقاطع تحصیلی با رعایت اصول انعطاف، پویایی، رقابت و نوآوری علمی از مأموریت‌های اصلی و در حدود اختیارات وزارت علوم، تحقیقات و فناوری در زمینه اداره امور دانشگاه‌ها و مؤسسات آموزش‌عالی تحت پوشش وزارتخانه یادشده است و در راستای ایفای مأموریت‌ها و اختیارات فوق، آیین‌نامه دوره دکترا PhD در جلسه ۷۷۵-۱۳۸۹/۸/۸ به تصویب شورای برنامه‌ریزی آموزش‌عالی رسیده است و برمبنای ماده (۸) آیین‌نامه مزبور: "دانشجو پس از تدوین رساله و تأیید استاد راهنما و به شرط کفایت دستاوردهای علمی رساله (چاپ حداقل یک مقاله برای دانشجویان در شیوه آموزشی - پژوهشی و دو مقاله برای دانشجویان شیوه پژوهشی در مجلات علمی - پژوهشی دارای نمایه معتبر بین‌المللی و همچنین در شیوه پژوهشی، باید استاد راهنما، مسؤولیت کفایت کار انجام شده دانشجو را برای پاسخگویی به کارفرما یا دستگاه اجرایی بپذیرد)، موظف است در حضور هیأت داوران از رساله خود دفاع کند." همچنین تبصره (۲) ذیل همین ماده نیز مقرر می‌دارد: "نحوه تشکیل و شرح وظایف هیأت داوران، چگونگی دفاع از رساله و احراز کفایت دستاوردهای علمی رساله، تابع دستورالعملی است که به تصویب شورای مؤسسه رسیده باشد" و مستنبط از ماده (۸) و تبصره (۲) ذیل آن این است که ارزشیابی رساله از اختیارات هیأت داوران بوده و مطابق ماده (۹) آیین‌نامه یاد شده نیز به یکی از دو صورت قبول (در یکی از سطوح: عالی، بسیار خوب، خوب) و غیرقابل قبول تعیین می‌شود. به علاوه، تعیین محدوده کفایت دستاوردهای علمی صرفاً در چهارچوب ماده (۸) آیین‌نامه امکان‌پذیر بوده و احراز آن توسط استاد راهنما و به چاپ حداقل یک مقاله برای دانشجویان در شیوه آموزشی - پژوهشی و دو مقاله برای دانشجویان شیوه پژوهشی در مجلات علمی - پژوهشی دارای نمایه معتبر بین‌المللی منوط است و این در حالی است که مصوبه مورد اعتراض، نظارت بر دستاوردهای پژوهشی دوره‌های دکتری را برعهده کمیسیون تخصصی نظارت و ارزیابی کفایت دستاوردهای علمی رساله‌ها قرار داده است. ثانیاً: وظایف هیأت رئیسه دانشگاه‌ها در بند "ج" ماده (۱۰) آیین‌نامه جامع مدیریت دانشگاه‌ها و مؤسسات آموزش‌عالی مصوب جلسه ۶۸۴-۱۳۸۹/۱۲/۱۰ شورای‌عالی انقلاب فرهنگی در ۱۲ مورد احصاء شده و در هیچ یک از این موارد، صلاحیتی دائر بر پیش‌بینی و ایجاد کمیسیون‌های تخصصی جهت بررسی کفایت دستاوردهای علمی رساله دکتری ملاحظه نمی‌شود و آنچه که از وظایف هیأت رئیسه مندرج در آیین‌نامه یادشده قابل استنتاج است، صرفاً فراهم کردن بستر مناسب به منظور اجرایی شدن مصوبات هیأت امنا است. بنا به مراتب فوق و با توجه به اینکه هیأت رئیسه دانشگاه شهید بهشتی با تصویب "شیوه‌نامه اجرایی نظارت بر کفایت دستاوردهای علمی رساله‌ها" به ایجاد مرجعی خاص با عنوان کمیسیون‌های تخصصی نظارت و ارزیابی دستاوردهای علمی به منظور نظارت و ارزیابی دستاوردهای پژوهشی دانشجویان مقطع دکتری مبادرت کرده است، بنابراین شیوه‌نامه مذکور خارج از حدود اختیار است و مستند به بند (۱) ماده ۱۲ و مواد ۱۳ و ۸۸ قانون تشکیلات و آیین دادرسی دیوان عدالت اداری مصوب سال ۱۳۹۲ از تاریخ تصویب ابطال می‌شود.

بررسی و توضیح:

در این پرونده دیدیم که هیأت عمومی دیوان عدالت اداری، دعوای شاکی را مسموع دانسته و برخی از موارد دستورالعمل مورد شکایت را از تاریخ تصویب ابطال کرده است. اما مستند قضات دیوان برای ابطال این دستورالعمل، تجاوز آن از آیین‌نامه آموزشی دوره دکتری تخصصی بوده است. دانشگاه‌ها در نظام آموزش‌عالی کشور ما استقلال مطلق ندارند بلکه باید تابع مصوبات وزارت علوم باشند. به موجب ماده ۱۹ آیین‌نامه آموزشی دوره دکتری، دانشجو پس از تدوین رساله به شرط کفایت دستاوردهای علمی و چاپ یک مقاله علمی- پژوهشی مستخرج از رساله، با تأیید استاد یا استادان راهنما مجاز است در حضور هیأت داوران از رساله خود دفاع کند. اما دانشگاه شهید بهشتی شرط اعلام کفایت دستاوردهای پژوهشی دانشجویان دکتری را به چاپ مقالات در نوع خاصی از مجلات منوط کرده و از سوی دیگر تعداد مقالات مورد نیاز جهت صدور مجوز دفاع را افزایش داده که بدون شک برای دانشجو مشقت بیشتری ایجاد می کند. از آن جا که آیین‌نامه آموزشی دوره دکتری تخصصی برای همه دانشگاه‌ها و مؤسسات آموزش‌عالی تابع وزارت علوم لازم‌الاتباع است، وضع مقرراتی که تکلیف بیشتری برای دانشجو ایجاد کند بر خلاف آن بوده و واجد ایراد می‌باشد.

بررسی در آن شورا، به عنوان عالی‌ترین مرجع سیاست‌گذار امور آموزشی و پژوهشی دانشگاه، طبق ضوابط و مقررات و در چارچوب صلاحیت‌های قانونی پیش‌بینی شده برای شورای دانشگاه، تصویب و جهت اجراء به واحدهای مربوطه دانشگاه ابلاغ گردیده است. اما این استدلال قابل خدشه است. زیرا اولاً تاریخ تصویب آیین‌نامه جامع مدیریت دانشگاه‌ها و مؤسسات آموزش‌عالی، پژوهشی و فناوری، قبل از تصویب آیین‌نامه آموزشی دوره دکتری تخصصی است. ثانیاً از بند ۵ جزء (ج) ماده ۱۱ نباید این برداشت را کرد که دانشگاه اختیار تصویب دستورالعمل‌هایی را داشته باشد که با سایر قوانین و ضوابط وزارت علوم مغایر باشد. در واقع اختیار دانشگاه در آیین‌نامه جامع مدیریت دانشگاه‌ها منوط به رعایت سایر الزامات است نه این که این الزامات نادیده انگاشته شوند. افزون بر آن این جزء که مربوط به وظایف و اختیارات شورای مؤسسه است به "بررسی و تصویب برنامه‌های پیشنهادی آموزشی و پژوهشی کوتاه‌مدت" اشاره کرده اما تصویب برنامه آمورشی و پژوهشی فاقد ارتباط با تعیین شرایط دفاع از رساله آن هم فراتر از لازم به ذکر است یکی از ایراداتی که از طرف شاکی به این دستورالعمل وارد شده، مخالفت آن با آموزش رایگان به شرح مندرج در اصل ۳۰ قانون اساسی است. به موجب این اصل "دولت موظف است وسایل آموزش و پرورش رایگان را برای همه ملت تا پایان دوره متوسطه فراهم سازد و وسایل تحصیلات عالی را تا سر حد خودکفایی کشور به طور رایگان گسترش دهد." اما به نظر می‌رسد این اصل ارتباطی با موضوع شکایت نداشته باشد، زیرا اولاً تکلیف دولت ناظر بر فراهم ساختن وسایل آموزش و پرورش رایگان تا پایان دوره متوسطه است ثانیاً، چنانچه مجلات مورد تأیید وزارت علوم مخصوصاً مجلات بین‌المللی، برای انتشار مقالات هزینه‌هایی مطالبه می‌نمایند، ارتباطی به دانشگاه پیدا نخواهد کرد زیرا هدف انتشار مقاله علمی بوده و چه مجله هزینه‌ای دریافت نماید یا بدون هزینه مبادرت به انتشار مقالات نماید، فاقد ارتباط با دانشگاه است. کما اینکه این موضوع و اصل قانون اساسی در رأی هیأت عمومی مورد توجه و استناد قرار نگرفته است. ماده ۴ قانون تنظیم بخشی از مقررات مالی دولت هم که شاکی بدان استناد کرده، به نظر فاقد ارتباط با دستورالعمل مورد شکایت باشد. حسب این ماده "دریافت هر گونه وجه، کالا و یا خدمات تحت هر عنوان از اشخاص حقیقی و حقوقی توسط وزارتخانه‌ها، مؤسسات و شرکت‌های دولتی غیر از مواردی که در مقررات قانونی مربوط معین شده یا می‌شود. همچنین اخذ هدایا و کمک نقدی و جنسی در قبال کلیه معاملات اعم از داخلی و خارجی توسط وزارتخانه‌ها و مؤسسات دولتی و شرکت‌های دولتی و مؤسسات و نهادهای عمومی غیر دولتی، مؤسسات و شرکت‌هایی که شمول قانون بر آنها مستلزم ذکر نام یا تصریح نام است و یا تابع قوانین خاص هستند ممنوع می‌باشد. به کتابخانه‌های دانشگاه‌ها و مؤسسات آموزش‌عالی، پژوهشی، فرهنگستان‌ها، بنیاد ایران‌شناسی، سازمان اسناد ملی ایران، سازمان میراث فرهنگی کشور، کتابخانه ملی ایران و کتابخانه مجلس شورای اسلامی اجازه داده می‌شود به صاحبان کتابخانه، اشیای هنری و موزه‌ای که مجموعه کتاب‌ها و اشیای ملکی خود و یا بخشی از آنها را به مؤسسات مذکور در فوق اهداء می کنند با تأیید هیأت امناء مربوطه یا بالاترین مقام دستگاه ذی‌ربط مبالغی به عنوان هدیه متقابل بپردازند. ..." در این ماده دریافت وجه توسط دولت یا مؤسسات دولتی در غیر از مواردی که در قانون معین شده ممنوع گردیده است. با توجه به این که اخذ هر نوع هزینه توسط مجلات ارتباطی با دانشگاه یا مؤسسات آموزش‌عالی ندارد بلکه وابسته به سیاست‌های خاص مجله و تصویب ارکان ذیصلاح آن می‌باشد، نمی‌توان به استناد این ماده دستورالعمل مورد شکایت را زیرسؤال برد. بلکه ایراد اصلی آن تخطی از آیین‌نامه مصوب شورای‌عالی برنامه‌ریزی آموزشی است. دانشگاه شهید بهشتی در پاسخ مدعی شده دستورالعمل اعلام کفایت دستاوردهای پژوهشی دانشجویان دکتری، براساس صلاحیت و اختیار مندرج در بند ۵ جزء (ج) ماده ۱۱ آیین‌نامه جامع مدیریت دانشگاه‌ها و مؤسسات آموزش‌عالی، پژوهشی و فناوری مصوب ۱۳۸۹/۱۲/۱۰ شورای‌عالی انقلاب فرهنگی مبنی بر بررسی و تصویب برنامه‌های پژوهشی دانشگاه‌ها توسط شورای هر دانشگاه مطرح شده که پس از بحث و آیین‌نامه مخصوص است. موضوع مهم دیگری که در دادخواست شاکی ذکر نشده اما با توجه به این که دیوان پی برده، کمیسیون‌های تخصصی نظارت و ارزیابی دستاوردهای علمی بوده است. اما باید گفت تشکیل این کمیسیون آن هم با هدف نظارت و ارزیابی دستاوردهای علمی بدون مجوز بوده است. احراز این دستاورد توسط استاد راهنما و به چاپ حداقل یک مقاله برای دانشجویان در شیوه آموزشی - پژوهشی و دو مقاله برای دانشجویان شیوه پژوهشی در مجلات علمی - پژوهشی دارای نمایه معتبر بین‌المللی منوط شده و ایجاد کمیسیون برای این امر بر خلاف صلاحیت دانشگاه بوده است. در مجموع به نظر می‌رسد رأی هیأت عمومی دیوان عدالت اداری، وفق موازین و مقررات صادر شده و دستورالعمل اعلام کفایت دستاوردهای پژوهشی دانشجویان دکتری مصوب یکصد و چهل و چهارمین جلسه شورای دانشگاه شهید بهشتی، با نادیده انگاشتن سایر مقررات آمره صادر گردیده است. به علاوه استدلال‌های حقوقی دیوان در این پرونده قابل توجه است و سایر دانشگاه‌ها و مؤسسات آموزش‌عالی نیز باید این مقررات را مورد توجه قرار دهند. در صورت تصویب ضوابط و مقرراتی که الزامات حاکم بر نظام آموزش‌عالی کشور را نادیده بگیرد، علاوه بر بی اعتباری آن، امکان طرح شکایت و بالتبع ابطال آن وجود دارد.

نوبت دوم

فراخوان ارائه رزومه خدمات پیمانکاری

موضوع فراخوان: ارائه رزومه خدمات پیمانکاری در حوزه نفت، گاز و پتروشیمی

با توجه به لزوم رعایت اسلوب‌های استاندارد در واگذاری کار به پیمانکاران صاحب صلاحیت و توجهاً استفاده از نظام جامع ارزیابی در بررسی رزومه و اطلاعات مورد نیاز، مؤسسه نیروگستر وابسته به یکی از هلدینگ‌های معتبر نفت، گاز و پتروشیمی در نظر دارد تا از ظرفیت شرکت‌های خصوصی در این ارزیابی استفاده نماید.

- لذا بدین‌وسیله از کلیه شرکت‌های دارای گواهی‌نامه صلاحیت پیمانکاری در رشته‌های نفت و گاز (خط لوله - ایستگاه‌ها - تلمبه خانه - مخازن) - ابنیه - راه و باند - مخابرات - برق و ابزار دقیق (حداقل پایه ۵) دعوت به‌عمل می‌آورد تا نسبت به ارسال اطلاعات و اسناد مورد نیاز، فرم‌های خود اظهاری را دریافت و نسبت به تکمیل و اعاده آن اقدام نمایند.
- بدیهی است تأثیر صد درصدی این ارزیابی در مراودات فیمابین با آن متقاضی محترم، در نظر گرفته شده و ارائه اسناد به‌صورت کامل و بدون هر گونه کسری - و فقط به‌صورت فایل الکترونیکی- ضروری می‌باشد.
- خاطر نشان می‌سازد اطلاعات ارسالی، کاملاً جنبه محرمانه داشته و تا قبل از انعقاد قرارداد، به هیچ ارگان یا مجموعه دولتی یا غیر دولتی، منتقل نخواهد شد.

آدرس و شماره تلفن دریافت و تحویل اسناد خوداظهاری: تهران - میدان آرژانتین - خیابان وزراء - کوچه یازدهم - پلاک ۱۳
طبقه ششم - واحد امور پیمانها و مناقصات معاونت حقوقی و امور قراردادها
شماره تماس جهت هماهنگی: ۱۳-۸۸۷۰۶۰۱۱ داخلی ۲۶۱۴، ۲۶۱۵ و ۲۶۱۶

روزنامه مناقصه مزایده - ۳۵۶۸ - ۰۱/۰۴/۲۶

نوبت اول

فراخوان مناقصه عمومی یک مرحله‌ای

موضوع مناقصه: اجرای عملیات مکانیکال محدوده کیلومتر ۰۰+۰۰۰ الی ۴۰+۰۰۰

بدین‌وسیله به‌اطلاع می‌رساند **که یک شرکت / مؤسسه وابسته به هلدینگ معتبر در زمینه خطوط انتقال نفت، گاز و پتروشیمی در نظر دارد اجرای عملیات مکانیکال از کیلومتر ۰۰+۰۰۰ تا ۴۰+۰۰۰ در پروژه احداث خط لوله انتقال گاز ۳۰ اینچ نور - کلارآباد واقع در محدوده استان مازندران (عبور از حومه جنوبی شهر نور و ادامه به سمت شهرهای رویان و نوشهر)** را از طریق برگزاری مناقصه عمومی مطابق شرایط و ضوابط مندرج در اسناد مناقصه به پیمانکار واجد شرایط واگذار نماید.

کلیه شرکت‌ها / سازمانها با سوابق کاری مرتبط، توان مالی مناسب و دارا بودن گواهی‌نامه صلاحیت پیمانکاری حداقل پایه پنج در رشته نفت و گاز که می‌توانند ضمانت‌نامه معتبر بانکی/ وجه نقد **به‌مبلغ ۱۶،۲۶۰،۰۰۰،۰۰۰ ریال** (شانزده میلیارد و دویست و شصت میلیون ریال) ارائه نمایند درصورت تمایل جهت دریافت اسناد مناقصه حداکثر ظرف **مدت سه روز کاری** پس از انتشار نوبت دوم این آگهی با در دست داشتن فیش واریزی به‌مبلغ ۲،۵۰۰،۰۰۰ (دو میلیون و پانصد هزار) ریال نزد یکی از شعب بانک سپه به‌حساب شماره ۰۵۱۵۴۸۷۸۰۸۲۰۱۰ (شماره شبا IR۳۸۰۱۵۰۰۰۰۰۰۰۵۱۵۴۸۷۸۰۸۲۰۱۰) به آدرس ذیل مراجعه نمایند.

آدرس: تهران- میدان آرژانتین- خیابان وزراء - کوچه یازدهم - پلاک ۱۳ - طبقه ششم
واحد امور پیمانها و مناقصات معاونت حقوقی و امور قراردادها
شماره تماس: ۱۳-۸۸۷۰۶۰۱۱ داخلی ۲۶۱۴ و ۲۶۱۵ و ۲۶۱۶
لازم به ذکر است که هزینه درج آگهی به‌عهده برنده مناقصه می‌باشد.

روزنامه مناقصه مزایده - ۳۵۶۸ - ۰۱/۰۴/۲۶

مناقصه عمومی

انجام خدمات حمل و نقل

CRNo.3101

شرکت پلیمر آریاساسول
ARYA SASOL POLYMER COMPANY
سهامی عام

شرکت پلیمر آریاساسول در نظر دارد انجام خدمات حمل و نقل خود را به پیمانکار توانمند و دارای صلاحیت واگذار نماید، از کلیه شرکت‌های فعال و با سابقه مرتبط با موضوع دعوت می‌شود با توجه به شرایط زیر نسبت به دریافت اسناد و مدارک مناقصه اقدام نمایند:

۱- موضوع مناقصه: انجام خدمات حمل و نقل، تهیه و تأمین ماشین‌آلات سبک، نیمه‌سنگین و سنگین در منطقه عسلویه و سایر مسیرهایی که توسط کارفرما تعیین می‌شود؛

۲- نوع مناقصه: عمومی یک مرحله‌ای توأم با حق ارزیابی کیفی؛

۳- محل اجرای کار: محل انجام کار و اجرای کامل کلیه تعهدات و کارهای موضوع قرارداد سایت صنعتی شرکت پلیمر آریاساسول واقع در منطقه ویژه اقتصادی انرژی پارس (عسلویه) و کلیه مسیرهایی است که توسط کارفرما تعیین شده است؛

۴- تاریخ دریافت اسناد و مدارک مناقصه:

- روز سه‌شنبه و چهارشنبه مورخ ۱۴۰۱/۰۴/۲۸ و ۱۴۰۱/۰۴/۲۹ از ساعت ۰۸:۰۰ صبح تا ۱۶:۰۰ عصر.

۵- نحوه دریافت و محل دریافت اسناد و مدارک مناقصه:

- اسناد مناقصه به‌صورت حضوری و در قالب لوح فشرده تحویل نماینده شرکت مربوطه می‌شود؛
- محل دریافت اسناد مناقصه، عسلویه، منطقه ویژه انرژی اقتصادی پارس، فاز یک مجتمع‌های پتروشیمی، شرکت پلیمر آریاساسول، ساختمان اداری مرکزی، طبقه همکف، واحد قراردادها، اتاق شماره ۱۰۲

۶- نماینده شرکت مربوطه می‌بایست با در دست داشتن نامه کتبی (معرفی‌نامه) به همراه کارت شناسایی معتبر (به همراه کپی کارت شناسایی) و اصل فیش واریزی برای دریافت اسناد به دستگاه مناقصه‌گزار مراجعه نماید؛

۷- تاریخ ارسال پیشنهاد قیمت و اسناد و مدارک فنی و کیفی:

اسناد و مدارک فنی و کیفی و قیمت پیشنهادی می‌بایست مطابق با دستورالعمل شرایط مناقصه تا ساعت ۱۶:۰۰ تاریخ ۱۴۰۱/۰۵/۱۱ ارائه شود؛

۸- شرکت پلیمر آریاساسول در رد یا قبول هر یک از پیشنهادات و همچنین ابطال و یا تجدید مناقصه مختار می‌باشد و هیچ‌گونه الزامی به ارائه دلیل یا توضیح بابت رد پیشنهادات نخواهد داشت؛

شماره تلفن تماس: ۸۵۹۲۲۸۸۴-۰۲۱ و ۰۹۱۷۲۶۶۸۵۱۷

واحد قراردادهای شرکت پلیمر آریاساسول

روزنامه مناقصه مزایده - ۳۵۶۸ - ۰۱/۰۴/۲۶

عدم رعایت قانون برگزاری مناقصات در خراسان‌شمالی

عضو هیأت مدیره پیمانکاران خراسان‌شمالی، گفت: عدم رعایت قانون برگزاری مناقصات یکی از چالش‌های اساسی پیمانکاران در این استان است. اکبرزاده؛ در گفت‌وگو با ایسنا، با اشاره به اینکه ادارات قانون برگزاری مناقصات را به‌درستی انجام نمی‌دهند، اظهار کرد: ادارات در ارایه قیمت‌ها، کار را به پایین‌ترین قیمت می‌دهند. وی تأکید کرد: این در حالی است قانون عنوان می‌کند، کار باید به مناسبت‌ترین قیمت تحویل داده شود. اکبرزاده؛ افزود: این مسأله بارها باز گو شده و جلساتی نیز با دفتر فنی استانداری برگزار اما مشکل همچنان به قوت خود باقی است. وی به اسناد خزانه نیز اشاره کرد و ادامه داد: مسأله اسناد خزانه مربوط به پنج شش سال گذشته است و همین امر نیز موجب شده تا تعداد پیمانکاران به‌خصوص پیمانکاران قوی به شدت ریزش کنند. این مسؤول، تصریح کرد: با اجراء شدن اسناد خزانه در ابتدا پیمانکاری که می‌خواهد پروژه را قبول کند باید توان مالی خود را ببیند و از سوی دیگر زیان فروش اسناد را نیز در نظر بگیرد. وی خاطرنشان کرد: تحویل پروژه با کمترین قیمت و موضوع اسناد خزانه سبب شده تا کیفیت اجرای پروژه‌ها نیز کاهش یابد از سوی دیگر پیمانکار کار را قبول کرده سپس دچار مشکل مالی می‌شود که این امر موجب متوقف شدن اجرای پروژه می‌شود. عضو هیأت مدیره پیمانکاران خراسان‌شمالی، گفت: در این استان برنامه‌ریزی خاصی بابت حل مشکل عدم رعایت قانون برگزاری مناقصات وجود ندارد. وی در ارتباط با کاهش تعداد پیمانکاران در استان نیز، بیان کرد: در مجموع تعداد پروژه‌ها در این استان کم شده و یکی از علل ریزش تعداد پیمانکاران است اما مشکلات مذکور نیز بر این امر تأثیر گذار است. اکبرزاده؛ تصریح کرد: حدود ۸۰ درصد از پیمانکاران استان دست از کار پیمانکاری کشیده و شاخه فعالیت خود را تغییر داده‌اند.

برگزاری مناقصه آسفالت معابر عمومی و اصلی شهر یاسوج

شهردار یاسوج، مرکز استان کهگیلویه‌وبویراحمد، گفت: ۶۰ میلیارد تومان اعتبار برای آسفالت خیابان‌های شهر یاسوج اختصاص داده شد. به گزارش مناقصه‌مزایده، نستهن مقدم؛ افزود: مناقصه طرح آسفالت معابر عمومی و اصلی و همیچنین ورودی و خروجی‌های شهر یاسوج برگزار شده و به‌زودی پیمانکار مشخص می‌شود. وی اعتبار اختصاص‌یافته برای اجرای طرح نهضت آسفالت در معابر عمومی و ورودی‌ها و خروجی‌های شهر یاسوج را ۶۰ میلیارد تومان اعلام و اظهار کرد: تلاش می‌شود با استفاده از ظرفیت بخش خصوصی بتوانیم تا پایان فصل تابستان این طرح نهضت آسفالت را به سرانجام برسانیم. شهردار یاسوج، همچنین از اجرای طرح لکه‌گیری در معابر شهر یاسوج خبر داد و تصریح کرد: امیدواریم با یک میلیارد تومان اعتبار اختصاص یافته بتوانیم بخش وسیعی از کنده‌کاری‌ها در سطح معابر شهر را ترمیم کنیم. مقدم؛ با اشاره به مشکلات ناشی از کنده‌کاری‌های دستگاه‌های خدمات‌رسان سطح شهر، بیان کرد: بیشتر مشکلات در شهر به دلیل حفاری‌های دستگاه‌های خدمات‌رسان و به‌ویژه شرکت آب و فاضلاب است که باید هر چه سریع‌تر نسبت به اصلاح و تعمیر شبکه اقدام تا بعد از لکه‌گیری دوباره دچار مشکل نشویم.

علت ترک‌تشریفات مناقصه نصب دوربین در معبر پادگان زنجان

شهردار زنجان گفت: پادگان شهر زنجان در کوتاه‌مدت مورد بهره‌برداری قرار خواهد گرفت، اما برخی مسائل درخصوص زیرساخت‌های آن به شهرداری مربوط است و برخی مسائل باید با الزام ارتش ایجاد شود. به گزارش مناقصه‌مزایده، علیرضا فیروزفر؛ با بیان اینکه ارتش ملزم کرده است که در محور پادگان، دوربین نصب شود، افزود: این کار به مناقصه گذاشته شد اما به خاطر قیمت بالای مناقصه، هیچ شرکت‌کننده‌ای نداشت و این در حالی است که ارتش نیز بدون نصب دوربین، اجازه بازگشایی معبر را نمی‌دهد. شهردار زنجان، گفت: از این‌رو شهرداری درخواست ترک‌تشریفات برای انجام سریع‌تر این کار را دارد. فیروزفر؛ با اشاره به اینکه در حال‌حاضر قیرپاشی معبر ورودی سردرب جدید ارتش، شروع شده است و سازمان عمران شهرداری متولی این کار است، گفت: در سه تا چهار روز آینده این کار انجام خواهد شد و مذاکراتی نیز با ارتش برای برداشتن دیوارهای شرقی و غربی به منظور تسهیل در روند ادامه طرح در حال انجام است.

افزایش اجاره‌بهای مسکن یکی از بزرگ‌ترین مشکلات کشور!

راه و شهرسازی | مناقصه مزایده

تهیه مسکن سال‌هاست که در کشور تبدیل به معضلی بزرگ شده است. وعده‌هایی هم برای بهبود این بخش داده شده که هیچ‌کدام به نتیجه نرسیده است. این در حالی است که قیمت مسکن از سال گذشته چیزی حدود دو برابر شده است و افزایش اجاره‌ها نیز در وضعیت بدی قرار دارد. مستأجران از بالا بودن نرخ اجاره‌بها شکایت دارند و موجران نیز با دلخوری، نابه‌سامانی در وضعیت اقتصادی را عامل این قیمت‌های نجومی می‌دانند و مردم مجبورند هرسال به مناطق پایین‌تر و حتی حاشیه شهرها کوچ کنند. به گزارش مناقصه‌مزایده، رسول فرخی؛ نماینده لاهیجان در مجلس شورای اسلامی، با انتقاد از افزایش اجاره‌بها گفت: افزایش اجاره مسکن به یکی از بزرگ‌ترین مشکلات کشور تبدیل شده است. به‌گونه‌ای که اقشار متوسط و کم‌درآمد قادر به تأمین اجاره مسکن نیستند. وی همچنین اظهار داشت: افزایش قیمت ۳۷ قلم کالای پرمصرف مردم موجب تورم حدود ۵۰ درصدی شده که تیم اقتصادی دولت باید تدابیر لازم برای کنترل قیمت‌ها را داشته باشد. در این رابطه علی نیک‌زادثمرین؛ نائب رئیس مجلس شورای اسلامی، با اشاره به افزایش اجاره‌بهای مسکن، گفت: از مسائل مهم کشور به ویژه در ایام تابستان موضوع مسکن است؛ وضعیت اجاره‌بها در کشور به ویژه در شهرهای بزرگ و کلانشهرها به غصه‌ای بزرگ تبدیل شده است. نائب‌رئیس مجلس شورای اسلامی، افزود: براساس اصول ۳ و ۳۱ قانون اساسی تأمین مسکن مناسب جزء حقوق مردم و تکالیف حاکمیت است، البته برخی تصمیمات کوتاه‌مدت در این زمینه در کشور گرفته شده است، اما باید توجه داشت که این راهکارهای کوتاه‌مدت شاید مُسکن محسوب شود اما درمان نیست. وی تصریح کرد: درمان ریشه‌ای مشکل مسکن صرفاً با تولید انبوه امکان‌پذیر است که در قانون جهش تولید و تأمین مسکن نیز زیرساخت‌های قانونی آن پیش‌بینی و از سوی مجلس شورای اسلامی به قانون تبدیل شده است. این نماینده مردم در مجلس یازدهم، با بیان اینکه عمل به قانون جهش تولید و تأمین مسکن به عزمی همگانی نیاز دارد، گفت: دو محور بزرگ و اساسی موردنیاز اجرای این قانون عبارت است از تأمین زمین و پرداخت تسهیلات بانکی. ماده۴ این قانون در این راستا بر مصوبات شورای پول و اعتبارات در آن مقطع زمانی صحه گذاشته و با تصویب این ماده شبکه بانکی را مکلف کرده تا حداقل ۲۰ درصد تسهیلات خود را به بخش مسکن پرداخت کند اما متأسفانه شاهد استنکاف بانک مرکزی، وزارت امور اقتصادی و دارایی و سازمان برنامه و بودجه در اجرایی‌سازی این قانون هستیم. نیکزاد؛ ادامه داد: تأمین تسهیلات ۲۰۰ میلیون تومانی مقاوم‌سازی مسکن روستایی نیز علی‌رغم اخذ مصوبه شورای‌عالی مسکن اجرایی نشده است، مجلس شورای اسلامی ضمن تأکید بر عمل به مصوبه قانون خود، انتظار دارد دستگاه‌های مسؤول مُر قانون را اجراء کند و از تفسیر به رأی قوانین در این حوزه و چه در مواردی مانند قانون رتبه‌بندی معلمان اجتناب کند. در این باره رمضانعلی سنگدوینی؛ نماینده مردم گرگان و آق‌قلا در مجلس، در توئیتی نوشت آقای رئیس‌جمهور! تورم و گرانی اقلام مصرفی و اجاره‌بهای مسکن کمر مردم را شکسته است و افرادی که در دهک‌های پایین جامعه زندگی می‌کنند، دیگر توانی برای ادامه زندگی ندارند، چرا فکری نمی‌کنید؟ همچنین سیدناصر موسوی‌لارگانی؛ رئیس مجمع نمایندگان استان اصفهان، ضمن انتقاد از افزایش اجاره‌بها، خطاب به رئیس‌جمهور، بیان کرد: آقای رئیسی! در بحث اجاره‌بها دو دستور تعیین سقف ۲۵ درصدی افزایش اجاره‌بها و وام ودیعه مسکن هردو به خطا رفته‌اند، اکنون شاهد افزایش چندبرابری اجاره در کشور هستیم. اکنون خانوارهای اجاره‌نشین به مرز روانی شدن رسیده‌اند.

از سوی وزارت راه‌وشهرسازی انجام شد

تدوین پیش‌نویس آیین‌نامه تأمین مصالح در طرح‌های حمایتی مسکن

در اجرای تکلیف مقرر در تبصره (۱) ماده (۱۳) قانون جهش تولید مسکن مبنی بر «تهیه آیین‌نامه مربوط به نحوه تأمین مصالح ساختمانی (فولاد و سیمان) برای طرح‌های مسکن حمایتی (با حذف واسطه‌ها)»، وزارت راه‌وشهرسازی با همکاری وزارت صنعت،معدن‌وتجارت، پیش‌نویس آیین‌نامه مذکور را تهیه و جهت طرح و تصویب در دولت، ارایه کرد. به گزارش مناقصه‌مزایده به نقل از پایگاه اطلاع‌رسانی دفتر هیأت دولت براساس ماده (۱۳) قانون جهش تولید مسکن، وزارت امور اقتصادی و دارایی مکلف است به منظور پوشش خطرپذیری (ریسک) ساخت مسکن، امکان پیش‌خرید و سایر ابزارهای پوشش خطرپذیری خرید مصالح ساختمانی (صرفاً فولاد و سیمان) را در بورس کالا فراهم کند. همچنین به موجب تبصره (۱) ماده مذکور، وزارتخانه‌های راه‌وشهرسازی و صنعت،معدن‌وتجارت مکلفند آیین‌نامه مربوط به نحوه تأمین مصالح ساختمانی (فولاد و سیمان) را برای طرح‌های مسکن حمایتی (با حذف واسطه‌ها) تهیه کنند و به تصویب هیأت‌وزیران برسانند. در همین راستا، وزارت راه‌وشهرسازی پیش‌نویس آیین‌نامه مذکور را جهت سیر مراحل بررسی و تصویب در دولت، ارایه کرده است. به موجب آیین‌نامه پیشنهادی فوق، وزارت صنعت،معدن‌وتجارت موظف است به منظور جلوگیری از هرگونه کمبود و کسری مصالح طرح‌های حمایتی مسکن، اقدامات لازم از جمله فعالیت کلیه تولیدکنندگان مصالح ساختمانی با حداکثر ظرفیت اسمی تولید و یا افزایش ظرفیت براساس میزان حجم مصالح اعلامی وزارت راه‌وشهرسازی را انجام دهد. همچنین براساس آیین‌نامه یاد شده، وزارت صنعت،معدن‌وتجارت موظف می‌شود به منظور کاهش اثر هزینه‌های حمل‌ونقل بر قیمت مصالح و جبران کسری احتمالی تولید در برخی استان‌ها، نسبت به تعیین استان و کارخانه‌های معین برای هر استان براساس نیازسنجی که توسط وزارت راه‌وشهرسازی برای مصالح مورد نیاز طرح‌های مسکن حمایتی انجام می‌شود، اقدام کند.

مناقصه عمومی
نوبت اول
یک مرحله‌ای
شرکت پالایش گاز بیدبلند خلیج‌فارس در نظر دارد خرید سنسور هانیول خود را از طریق مناقصه‌عمومی یک مرحله‌ای به اشخاص توانمند در این زمینه واگذار نماید.
۱-مهلت دریافت اسناد مناقصه:
یک هفته پس از انتشار نوبت‌دوم آگهی به نشانی مندرج در بند ۳
۲-آخرین مهلت تسلیم پاکات مناقصه:
ده روز پس از خاتمه مهلت دریافت اسناد مناقصه به نشانی مندرج در بند ۳
۳-متقاضیان برای کسب اطلاعات بیشتر و دریافت اسناد مناقصه به نشانی: سایت اینترنتی شرکت پالایش گاز بیدبلند خلیج‌فارس به نشانی: www.pgbidboland.ir یا به دفتر امور حقوقی و پیمان‌ها واقع در بهبهان، کیلومتر ۱۷ بزرگراه بهبهان-رامهرمز، شرکت پالایش گاز بیدبلند خلیج‌فارس مراجعه نمایند.
نکته: سایر اطلاعات و جزئیات مربوط، در اسناد مناقصه آمده است.
شماره تماس: ۵۲۱۰۲۲۶۵-۰۶۱
روابط عمومی شرکت پالایش گاز بیدبلند خلیج فارس
روزنامه مناقصه مزایده - ۳۵۶۸ - ۰۱/۰۴/۲۶

مناقصه عمومی
نوبت اول
بدون اخذ سپرده
درخواست شماره:
RHD-0106008-T25
موضوع آگهی:
خرید کابل جرثقیل
برای کسب اطلاعات بیشتر به‌سایت این شرکت
WWW.BAORCO.IR
مراجعه نمایید.
روابط عمومی و امور بین‌الملل
روزنامه مناقصه مزایده - ۳۵۶۸ - ۰۱/۰۴/۲۶

مناقصه عمومی
نوبت اول
با اخذ سپرده
درخواست شماره:
RHS-0046013-BA/T16
موضوع آگهی: قطعات یدکی
HONEY WELL" DIFFERENTIAL "
PRESSURE TRANSMITTERS
برای کسب اطلاعات بیشتر به‌سایت این شرکت
WWW.BAORCO.IR
مراجعه نمایید.
روابط عمومی و امور بین‌الملل
روزنامه مناقصه مزایده - ۳۵۶۸ - ۰۱/۰۴/۲۶

آگهی تجدید فراخوان مناقصه عمومی
(بدون ارزیابی کیفی)
نوبت اول
شرکت فاضلاب تهران
شرکت فاضلاب تهران در نظر دارد مناقصه‌عمومی یک مرحله‌ای به شرح زیر را از محل اعتبارات جاری و با رعایت آئین‌نامه معاملات شرکت‌های آب و فاضلاب از طریق سامانه تدارکات الکترونیکی دولت به آدرس www.setadiran.ir برگزار نماید.
۱-نشانی دستگاه مناقصه‌گزار: تهران، خیابان شهید بهشتی، خیابان اندیشه، نبش اندیشه ششم‌غربی (شهید گودرزی)، تلفن: ۸۸۴۳۵۹۶۱-۰۲۱ و فکس: ۸۸۴۰۹۱۹۴-۰۲۱
۲-مهلت‌های زمانی دریافت اسناد مناقصه: تا ساعت ۱۸:۰۰ روز شنبه مورخ ۱۴۰۱/۰۵/۰۱
۳- مهلت تحویل و بارگذاری پیشنهادات: تا ساعت ۱۰:۰۰ روز شنبه مورخ ۱۴۰۱/۰۵/۱۵
۴- تاریخ گشایش پاکات: ساعت ۱۱:۰۰ صبح روز شنبه مورخ ۱۴۰۱/۰۵/۱۵ خواهد بود.

ردیف	موضوع مناقصه	مبلغ سپرده شرکت در مناقصه (ریال)	شماره مناقصه
۱	خرید لوله و اتصالات پلی‌اتیلن دوجداره کاروگیت به طول ۱۵۰۰ متر قطر ۷۰۰ میلیمتر	۷۱۹,۰۰۰,۰۰۰	۲۰۰۱۰۰۵۴۲۰۰۰۰۰۳۵
۲	خرید ۳۰۰۰ فقره دریچه منهول فاضلابی از جنس بتن مسلح به قطر داخلی ۶۰ سانتی‌متر و متعلقات مربوطه	۱,۱۰۰,۰۰۰,۰۰۰	۲۰۰۱۰۰۵۴۲۰۰۰۰۰۳۶

به پیشنهادات فاقد مهر و امضاء، مشروط، مخدوش و پیشنهاداتی که بعد از انقضای مدت مقرر در فراخوان واصل شود مطلقاً ترتیب اثر داده نخواهد شد.
روزنامه مناقصه مزایده - ۳۵۶۸ - ۰۱/۰۴/۲۶

آگهی مناقصه
نوبت دوم
فرماندهی مرزبانی استان سیستان و بلوچستان در نظر دارد در حوزه استحفاظی مرزبانی استان با مشخصات و شرایط ذیل نسبت به برگزاری تشریفات قانونی مناقصه بابت خرید آب تصفیه‌کن نیمه‌صنعتی نماید.
الف-مشخصات خرید: خرید آب تصفیه‌کن صنعتی ● مبلغ تضمین شرکت در مناقصه: ۵۰۰,۰۰۰,۰۰۰ ریال ب- برآورد حدودی: ۱۰,۰۰۰,۰۰۰,۰۰۰ ریال با احتساب ۹٪ مالیات و ۱۵٪ حفظ قدرت خرید پیمانکاران ملزم به ارائه ضمانتنامه شرکت در مناقصه به‌اندازه ۵٪ می‌باشند. ج-محل تأمین اعتبار: طرح‌های عمرانی ناجا از محل اسناد خزانه اسلامی بند (ب) تبصره ۵ قانون بودجه سال ۱۳۹۹ دوساله با سر رسید ۱۴۰۳/۰۷/۲۳ می‌باشد، مبلغ معادل ۱۵ درصد به ازای هرسال تأخیر در پرداخت طلب پیمانکاران سازمان سررسید اسناد خزانه اسلامی به‌صورت روزشمار به مبلغ بدهی مسجل اضافه می‌شود (با توجه به دستورالعمل اسناد مذکور واگذاری پیش‌پرداخت وجود ندارد) ● کسورات مطابق با طرح‌های عمرانی و در قالب اسناد یادشده پرداخت خواهد شد و ارائه مفاصاحساب تابع ضوابط مراجع مربوطه خواهد بود. ● کارفرما در رد یا قبول پیشنهادات متقاضیان مختار است.
لذا از کلیه شرکت‌های واجد صلاحیت دعوت می‌گردد حداکثر ظرف مدت ۷۲ ساعت با به همراه داشتن فتوکپی برابر اصل، رتبه‌بندی شرکت و یک جلد از رزومه کاری کامل، جهت اعلام آمادگی و دریافت اسناد ارزیابی توان اجرایی کار توسط دستگاه مناقصه‌گزار به آدرس سیستان و بلوچستان، زاهدان، کمربندی شهید کلانتری، موقعیت شهید سرگلزایی، معاونت مهندسی مرزبانی استان سیستان و بلوچستان مراجعه نمایند.
تلفن: ۲۱۸۲۸۳۲۹-۰۵۴ ● هزینه درج آگهی به عهده برنده مناقصه می‌باشد.
روزنامه مناقصه مزایده - ۳۵۶۸ - ۰۱/۰۴/۲۶

آگهی تجدید فراخوان مناقصه عمومی
(به‌همراه ارزیابی کیفی)
نوبت اول
شرکت فاضلاب تهران
شرکت فاضلاب تهران در نظر دارد مناقصه‌عمومی یک مرحله‌ای به شرح زیر را از محل اعتبارات جاری و با رعایت آئین‌نامه معاملات شرکت‌های آب و فاضلاب از طریق سامانه تدارکات الکترونیکی دولت به آدرس www.setadiran.ir برگزار نماید.
۱-نشانی دستگاه مناقصه‌گزار: تهران، خیابان شهید بهشتی، خیابان اندیشه، نبش اندیشه ششم‌غربی (شهید گودرزی)، شماره ۱۴
تلفن: ۸۸۴۳۵۹۶۱-۰۲۱ و فکس: ۸۸۴۰۹۱۹۴-۰۲۱
۲-مهلت‌های زمانی دریافت اسناد مناقصه: تا ساعت ۱۸:۰۰ روز یکشنبه مورخ ۱۴۰۱/۰۵/۰۲
۳- مهلت تحویل و بارگذاری پیشنهادات: تا ساعت ۱۰:۰۰ روز سه‌شنبه مورخ ۱۴۰۱/۰۵/۱۸
۴- تاریخ گشایش پاکات: ساعت ۱۱:۰۰ صبح روز سه‌شنبه مورخ ۱۴۰۱/۰۵/۱۸ خواهد بود.

ردیف	موضوع مناقصه	مبلغ سپرده شرکت در مناقصه (ریال)	شماره مناقصه
۱	خرید قطعات یدکی شامل بیرینگ، کاسه‌نمد و مکانیکال سیل مورد نیاز مدول‌های ۵-۶ تصفیه‌خانه فاضلاب جنوب تهران	۷۲۵,۰۰۰,۰۰۰	۲۰۰۱۰۰۵۴۲۰۰۰۰۰۳۷

به پیشنهادات فاقد مهر و امضاء، مشروط، مخدوش و پیشنهاداتی که بعد از انقضای مدت مقرر در فراخوان واصل شود مطلقاً ترتیب اثر داده نخواهد شد.
روزنامه مناقصه مزایده - ۳۵۶۸ - ۰۱/۰۴/۲۶

آگهی مناقصه
نوبت دوم
فرماندهی مرزبانی استان سیستان و بلوچستان در نظر دارد نسبت به برگزاری تشریفات قانونی مناقصه بابت خرید سیم‌خاردار به‌شرح و مشخصات ذیل اقدام نماید.
الف-مشخصات خرید: خرید سیم‌خاردار به وزن ۴۹۱۶۰ کیلوگرم مطابق با خواسته‌های کارفرما ● مدت پیمان: ۳۰ روز ● مبلغ تضمین شرکت در مناقصه: ۴,۰۱۹,۷۲۴,۷۷۰ ریال ب- برآورد حدودی: ۷,۰۰۰,۰۰۰,۰۰۰ ریال اوراق (۹٪ مالیات بر عهده کارفرما بوده و ۱۵٪ حفظ قدرت خرید بر مبنای سال ۱۴۰۰ محاسبه و پرداخت می‌گردد) و مبلغ ۷۳,۳۹۴,۴۹۵,۴۱۳ ریال نقد (۹٪ مالیات بر ارزش‌افزوده محاسبه می‌گردد) جمعاً: ۸۰,۳۹۴,۴۹۵,۴۱۳ ریال ● پیمانکاران ملزم به ارائه ضمانتنامه شرکت در مناقصه به‌اندازه ۵٪ می‌باشند. ج-محل تأمین اعتبار: طرح‌های عمرانی ناجا از محل اسناد خزانه اسلامی بند (ب) تبصره ۵ قانون بودجه سال ۱۳۹۹ دوساله با سر رسید ۱۴۰۳/۰۷/۲۳ می‌باشد، مبلغ معادل ۱۵ درصد به ازای هرسال تأخیر در پرداخت طلب پیمانکاران سازمان سررسید اسناد خزانه اسلامی به‌صورت روزشمار به مبلغ بدهی مسجل اضافه می‌شود (با توجه به دستورالعمل اسناد مذکور واگذاری پیش‌پرداخت وجود ندارد) ● کارفرما در رد یا قبول پیشنهادات متقاضیان مختار است. ● لذا از کلیه شرکت‌های واجد صلاحیت (سازمان صنعت و معدن) که رتبه آن‌ها در آن سازمان ثبت‌شده و نیز دارای گواهی ارزش‌افزوده می‌باشند دعوت می‌گردد حداکثر ظرف مدت ۷۲ ساعت با به همراه داشتن فتوکپی برابر اصل، رتبه‌بندی شرکت و یک جلد از رزومه کاری کامل، جهت اعلام آمادگی و دریافت اسناد ارزیابی توان اجرایی کار توسط دستگاه مناقصه‌گزار به آدرس: سیستان و بلوچستان، زاهدان، کمربندی شهید کلانتری، موقعیت شهید سرگلزایی، معاونت مهندسی مرزبانی استان سیستان و بلوچستان مراجعه نمایند.
تلفن: ۲۱۸۲۸۲۷۳-۰۵۴ ● هزینه درج آگهی به عهده برنده مناقصه می‌باشد.
روزنامه مناقصه مزایده - ۳۵۶۸ - ۰۱/۰۴/۲۶

تیبا به خط پایان رسید

مهدی قره‌داغلی | مناقصه مزایده

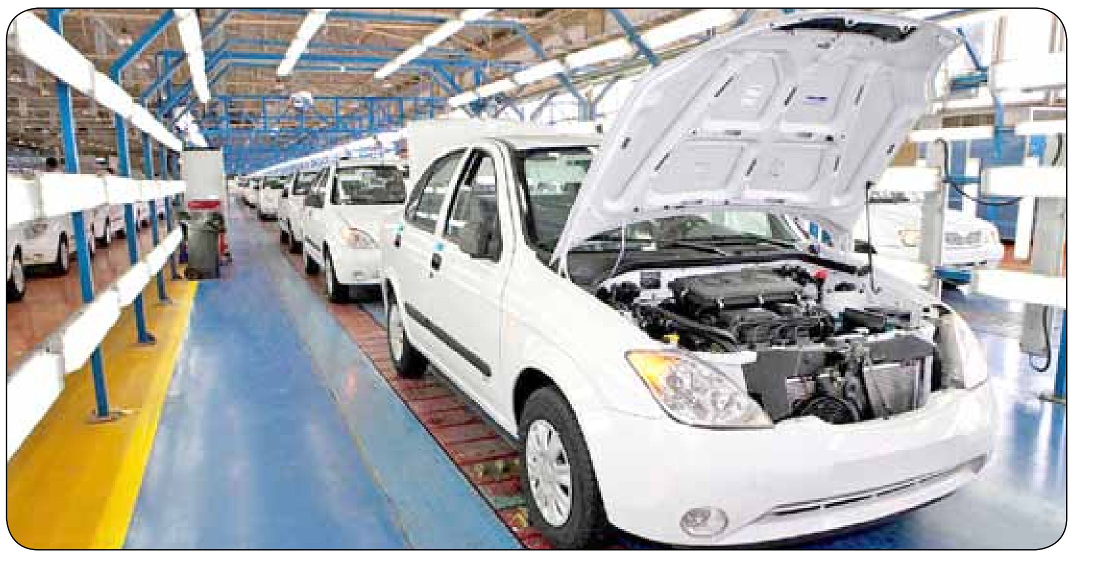

وزیر صمت، با تأکید بر ایـن موضوع که پلتفرم تیبا و سمند و پژو۴۰۵ قدیمی اسـت و توان ارتقاء ندارند، از به پایان رسیدن این سه محصول خبر داد. به گزارش مناقصه‌مزایده، سیدرضا فاطمی‌امین؛ در خاتمه نشست هم‌اندیشی برگزیدگان روز صنعت و معدن در جمع خبرنگاران، با اشـاره به چالش‌های انباشته شـده در زنجیره صنعت خودرو به نقشه‌راه تحول این وزارتخانه اشاره کرد و افزود: این نقشه‌راه در سـه مرحله تعریف شـده که مرحلـه اول آن از آذرماه ۱۴۰۰ آغـاز و تا پایان ۱۴۰۱ تعیین شـده که برگرفته از چهار مرحلـه، ثبات در تولید، اصلاح سـاختار مالی و مدیریتـی، ورود محصول جدید و برنامه‌ریزی‌های کیفی اسـت. وی با اشاره به خروج خودروهای تیبا، ساینا، سـمند و پژو۴۰۵ از چرخه تولید ، اظهار داشت: امروز تعداد خودروهای ناقص به کمتر از ۲۲ هزار دسـتگاه رسیده است، در حالی که در مدت مشابه سال گذشته این تعداد ۱۷۰ هزار دستگاه بود و نشـان‌دهنده روند بسیار خوب تولید است. فاطمی‌امین؛ یادآور شـد: در این زمینه، هم شاهد تکمیل خودروهای ناقص هستیم و هم اینکه دیگر خودروی ناقص تولید نمی‌شود؛ به طور مثال ایران‌خـودرو از ابتدای خردادماه هیـچ خودرویی را به صورت ناقـص تولید نکرده اسـت و این مهم، یکی از مؤلفه‌های ارتقای کیفی خودروهاست. وی ادامه داد: وزارت صمت از قبل نیـز اعلام کرده بود که چند خودرو از جمله پژو۴۰۵، سـمند و تیبا که پلتفرم‌های قدیمی دارنـد و نمی‌توان روی کیفیت این خودروها مانور داد، باید بـا توقف تولید مواجه شوند. وی افزود: خودروسـازان موظفند در اجرای تکالیـف قانونی خود کـه رضایت مشـتریان را به دنبال دارد از هیچ کوششـی دریغ نداشـته باشند. وزیر صمت، خاطرنشان کرد: در این زمینه با توافق با سازمان ملی اسـتاندارد ایران، خودروهایی که از قبل برایشان سفارش و تقاضا وجود داشته به تعداد مشخصی تولید خواهند شد و بعد از آن دچار توقف می‌شـوند؛ به طور مثال تیبا از اواخر تیرماه با توقف تولید مواجه می‌شـود. وی بیـان داشـت: اگر در سال‌جاری خودروسـازان به صورت دو شیفت کار کنند ظرفیت مونتـاژ به اندازه سـه‌میلیون و ۲۰۰ هزار دسـتگاه وجود دارد، اما سـال گذشـته تنها ۹۰۰ هزار دستگاه تولید شـد. فاطمی‌امین؛ اضافه کرد: یکـی از دلایلی کـه از ظرفیت‌هـای موجود تولید به خوبی اسـتفاده نمی‌شـود، نبود محصول و خودروهای متناسـب با تقاضای جامعه اسـت. وزیر صنعت،معدن‌وتجـارت، تصریح کرد: یکی از خلأهای صنعت خودروسازی ما، نبود محصولات اقتصادی اسـت، در ایـن زمینه ایران‌خـودرو از اواخر سـال گذشـته به دنبـال تولیـد محصولی اقتصادی بـرای عرضه بـه بازار اسـت. وی تأکید کرد: مـا در وزارت صمت نیز مشـوق‌های ویژه‌ای بـرای واردات خودروهای اقتصـادی پیش‌بینی کرده‌ایم و همچنین از خودروسـازان برای تولید ایـن خودروها برنامـه خواسـته‌ایم. وزیر صمت، همچنین خاطرنشـان کـرد: آیین‌نامـه واردات خـودرو در دسـتور کار دولـت اسـت. همچنین در ادامه این نشسـت، مهدی اسـلام‌پناه؛ معاون رئیس‌جمهور و رئیس سـازمان ملی اسـتاندارد ایران که میزبان وزیـر صنعت معدن و تجارت بود، افـزود: تأکید جدی بـر کیفیت و کسـب رضایت مشـتریان به‌عنوان اصـل مهـم و همچنین رفع عیوب پرتکرار تأکید شـد و نیز خروج خودروهای تیبا، ساینا، سمند و پژو۴۰۵ از چرخه تولید اعلام شد. اسـلام‌پناه؛ در این جلسـه که به منظور رفع ابهامات و مشـکلات موجود در اجرای استاندارد خودرو برگزار شـد، گفت: مردم نگران نباشـند، سـازمان ملی اسـتاندارد ایران تمهیدات لازم را برای اجرای تعهدات خودروسازان دنبال می‌کند. وی با تأکید بر اینکـه، کیفیـت در زنجیره تولید خودرو باید رعایت شـود، گفت: بـا توجه به وجود چند هزار قطعـه در تولید خودرو، ایـراد موجود در یک قطعـه باعث نقص در تولیـد نهایی خواهد شـد. اسـلام‌پناه؛ با بیان اینکه بی‌کیفیتی قطعه باعث بروز عیـوب پُرتکرار می‌شـود، تأکید کرد: خودروسازان برای اطمینان از کیفیت نهایی باید قطعات خـودرو را از تولیدکنندگانی تأمین کنند که مورد تأیید سازمان ملی استاندارد ایران باشد. معاون رئیس‌جمهور، با اشـاره به هدف صادراتی وزارت صمـت، گفت: سـختگیری‌های عقلایی و علمی استاندارد برای تولید داخلی، تمرینی برای ارتقای کیفیت خودرو بـه عنوان الزامات صادراتی خواهد بود. دبیر شـورای‌عالی استاندارد، در پاسخ به درخواسـت وزارت صمت بـرای افزایش مدت گواهی تطابق تولید از یک ماه به سـه ماه، تصریح کـرد: در صورتی کـه تولیدکننـدگان گزارش‌ها و الزامات کیفـی و منبـع تأمین‌کننـدگان را به صورت کامـل به سـازمان ملی اسـتاندارد ایران ارسال نمایند و متعهد به اظهارات خود باشند، این موضوع قابل اجراء خواهد بود.

مردم را با طرح‌های فروش خودرو سرگرم می‌کنند!

عضو کمیسیون صنایع و معادن مجلس شورای اسلامی از ارزیابی خود از شـرایط تولید و فروش خودرو و سـازوکارهای پیش‌بینی‌شده در این بخش، بیان کرد: در دوره‌های مختلف، وزرای مختلف همیشـه در حوزه خودرو به صورت مسکن‌وار موارد مختلفی را مطرح کرده و فقط با طرح‌های فروش خودرو مردم را سرگرم می‌کنند و نهایتاً خروجی مثبتی در این بخش شکل نگرفته اسـت. به گزارش بازار، علی جدی؛ ادامه داد: در حوزه خودرو - کمـی و کیفی- در نقطه‌ای ایسـتاده‌ایم که به مراتب بدتر از ۱۲ سـال قبل است. عضو کمیسـیون صنایع و معادن مجلس، بیان کرد: ما مشـکلات در بحـث خودرو را به صورت ریشـه‌ای حل نمی‌کنیم لـذا یک بار موضـوع عرضه خـودرو در بـورس و یک بار هـم سـامانه یکپارچـه فروش خودرو مطرح می‌شـود که این موارد نمی‌تواند مشـکلات را برطرف کند. این نماینده مجلس، ادامه داد: مشـکل ریشه‌ای بخـش خودرویی ما در این اسـت که خـودرو به میـزان نیاز در کشـور تولید شـود چه از محل تولید داخـل و چه از محل واردات خـودرو. عضو کمیسـیون صنایع و معـادن مجلس، با بیان اینکه ما سـالانه به یک‌میلیون و ۵۰۰ عدد خودرو نیاز داریم، گفت: وقتـی عرضه خودروی تولیدی مـا یک میلیون عدد است، حتماً کسری ۵۰۰ هزار عدد خودرو بازار را متشنج می‌کنـد. این نماینده مجلس، اظهار کرد: کمبـود در عرضه خودرو رقابت در خریـد ایجاد می‌کند تا رقابـت در فروش لذا کالایی که رقابت در خرید برای آن ایجاد شد، حاشیه باز و رانت در آن رخ خواهـد داد. وی تأکیـد کرد: تا زمانـی که ما عرضه خودرو در کشـور را بالا نبریـم چه از محل تولیـدات داخلی، چه از محل واردات، مشـکل خودرو در کشور حل نخواهد شد. این نماینده مجلس، با بیان اینکه تمامی اعضای کمیسـیون صنایع تأکید بر واردات خودرو دارند، اظهـار کرد: تأکید ما بر این اسـت که در پی واردات خـودرو و چند هدف دنبال شـود. عضو کمیسـیون صنایع و معادن مجلس شـورای اسـلامی ادامـه داد: حتماً پیرو واردات خودرو عرضـه و تقاضای خودرو بالانس می‌شـود؛ همچنین پیـرو واردات خـودرو قیمت‌ها رقابتی خواهند شـد و این رقابـت هم باید بین‌المللی شـود. عضو کمیسـیون صنایع و معادن مجلس، بیان کرد: خودرو در جهان براسـاس قیمت‌های بین‌المللی به فروش می‌رسد، لذا خودروسـاز داخلی هم باید خودش را در ایـن عرصه قرار داده و فعالیت خود را مورد سـنجش قرار دهد و عمـلاً رقابت کند. وی تأکید کرد: همچنین بایـد کیفیت خودرو هم پیرو واردات صورت گرفته، مورد مقایسـه قـرار گیرد. لذا مـا بدین‌جهت واردات خودرو را مدنظر قرار دادیـم که مردم هم حق انتخابی در زمینه خرید خودرو داشته باشـند و خودروساز داخلی هم در معرض مقایسـه قرار گیرد. این نماینده مجلس، بیان کرد: اگر واردات خودرو اتفاق نیفتد حتماً تصمیمات مقطعی در این بخش راهگشا نخواهد بود.

کنترل قیمت در صنعت تایرسازی باعث توقف یا کُندی پیشرفت پروژه‌ها شد

معاون امور صنایع و معادن، در جلسـه هم‌اندیشـی وزیر صمت با برگزیدگان روز صنعت و معدن در محل نمایشـگاه بین‌المللی تهران، گفت: کنترل قیمت در سـال‌های اخیر در صنعت تایر باعث شـده تا با توقف یا کُندی پیشـرفت پروژه‌های توسـعه در این صنعت مواجه شویم که این موضوع به معنای خروج سـرمایه‌ها از صنعت تایرسازی است. به گزارش مناقصه‌مزایده، سـیدرضا محتشمی‌پور؛ معاون امور صنایع و معادن، افزود: حـذف مداخلات در قیمت‌گـذاری تایرهای لوکس از مطالبه فعالان این صنعت اسـت که در ایـن زمینه ظرفیت تولید وجود داشته و حساسیت‌های قیمتی کمتر است. محتشمی‌پور؛ با اشـاره به ضعف زیرسـاخت‌ها به‌ویژه تأمین برق بـرای واحدهای بزرگ، گفـت: واحدهای صنایع‌معدنی به‌طور معمـول در فاصله زیاد از شبکه‌های برق و همچنین زیرساخت‌ها از جمله جاده‌ها قرار دارند. محتشمی‌پور؛ اظهار داشت: در سال‌های گذشته حق دولت در بخش دریافت حقوق معدنی به خوبی رعایت نشـده، بنابراین در عمل حجم عملیات برای توسـعه زیرسـاخت‌ها کفایت نیازها را نمی‌کند. وی با اشـاره به مشـکلات بورس کالا که دیگر گلایه فعالان صنعتی است، اظهار داشـت: کنترل عرضه و تقاضا در بـورس کالا منجر به کاهش قیمت‌ها شـده اسـت که این موضوع در شـرایط تورمی جامعه فشار زیادی بـه شـرکت‌ها وارد می‌کند. معـاون وزیر صمـت، همچنین فرسـودگی و کمبود ماشـین‌آلات در موضوع حمل‌ونقـل در جاده و ریل را عنوان کرد و گفت: یکی دیگر از خواسـته‌های فعالان صنعتی عدم اعمال محدودیت در حوزه‌های صادراتی به ویژه سـیمان و فولاد است. وی افزود: توافقات طولانی محموله‌های صادراتی در گمرکات، کمبود کارگر و تکنسین ماهر و همچنین مشکلات تأمین مواد اولیه و محدودیت‌های صادراتی سایر مشکلات این حوزه است. در این جلسه محتشمی‌پور؛ به ارایه گزارشـی پرداخت و بیان داشت: عدم توازن در نرخ‌گذاری زنجیره فولاد، فرسـودگی کارخانجـات، تأمین ارز پایدار، دخل و تصرف در قیمت‌گـذاری محصولات حقـوق دولتی معادن و تأمین انرژی پایدار از جمله مشکلات بخش معدن عنوان کرد.

رقیب تسلا در ویتنام متحول شد

رقیب ویتنامی تسـلا به‌زودی تولید خودروهای گازسوز را متوقف می‌کنـد. به گـزارش مناقصه‌مزایـده به نقـل از بلومبرگ، شـرکت خودروسـازی وین‌فسـت (VinFast)، سـازنده خودروهای برقی ویتنام اعـلام کرد که تولید خودروهای گازسـوز را تا پایان آگوسـت ۲۰۲۲، یعنـی چهار مـاه زودتر از آنچـه قبلا برنامه‌ریزی شـده بود، متوقف خواهـد کرد زیرا فـروش جهانی شاسـی‌بلندهای الکتریکی را افزایش می‌دهـد و قصد دارد یک کارخانـه در ایالات‌متحده افتتاح کند. براساس این بیانیه‌ای، این شـرکت از هم‌اکنون تا پایان آگوست بر روی تولید تمرکـز خواهد کرد تا رزروهای قبلـی را انجام دهد و به طور همزمان تبدیل به یک تجارت کامل خودروهای برقی شـود. این خودروسـاز که توسـط فام نهات ووونگ، ثروتمندتریـن مرد ویتنام حمایت می‌شود، شش نمایشـگاه در کالیفرنیا افتتاح کرد زیرا تلاش می‌کند به بازار ایالات‌متحده تحت‌سلطه تسلا نفوذ کند.

نوبت دوم
یک مرحله‌ای

فراخوان مناقصات عمومی

قطعات ابزار دقیق

شرکت تولید نیروی برق شیروان

شرکت تولید نیروی برق شیروان در نظر دارد خرید قطعات ابزار دقیق مورد نیاز خود را از طریق برگزاری مناقصات عمومی به شرح ذیل و از طریق سامانه تدارکات الکترونیکی دولت خریداری نماید.

شماره مناقصه	نوع مناقصه	موضوع مناقصه	محل تحویل - استان خراسان شمالی	مبلغ تضمین ارجاع کار	زمان تحویل و گشایش	محل اعتبار
۲۰۰۱۰۰۱۴۷۷۰۰۰۰۰۸	یک مرحله‌ای	خرید قطعات ابزار دقیق مورد نیاز نیروگاه سیکل ترکیبی شیروان	نیروگاه سیکل ترکیبی شیروان	حداقل ۵٪ مبلغ پیشنهادی	۱۴۰۱/۰۵/۱۸	منابع داخلی (غیرعمرانی)

لذا کلیه مراحل برگزاری مناقصه از دریافت اسـناد مناقصه تا ارائه پیشنهاد مناقصه گران و گشایش پاکات از طریق درگاه سـامانه الکترونیکی دولت (سـتاد) به آدرس www.setadiran.ir انجام خواهد شد و لازم است مناقصه گران در صورت عدم عضویت قبلی، مراحل ثبت‌نام در سامانه مذکور و دریافت گواهی امضای الکترونیکی را جهت شرکت در مناقصه محقق سازند.

تاریخ عرضه الکترونیکی اسناد از طریق سامانه:
از ساعت ۰۹:۰۰ صبح روز شنبه مورخ ۱۴۰۱/۰۴/۲۵

مهلت زمانی دریافت اسناد مناقصه از سامانه:
تا ساعت ۰۹:۰۰ صبح روز پنجشنبه مورخ ۱۴۰۱/۰۴/۳۰

مهلت ارسال فیزیکی و الکترونیکی اسناد (از طریق سامانه):
ساعت ۹:۰۰ صبح روز سه‌شنبه مورخ ۱۴۰۱/۰۵/۱۸

زمان گشایش پاکات: روز سه‌شنبه ساعت ۱۰:۳۰ صبح مورخ ۱۴۰۱/۰۵/۱۸

شماره تماس جهت کسب اطلاعات بیشتر
۰۵۸-۳۶۳۴۳۵۴۶ و دورنگار ۰۵۸-۳۶۳۴۳۵۵۰ شرکت تولید نیروی برق شیروان

دستگاه نظارت: دفتر فنی شرکت تولید نیروی برق شیروان

محل تحویل پاکات فیزیکی و گشایش پاکت‌ها:
خراسـان شـمالی، شـیروان، کیلومتر ۱۲ جاده شـیروان- قوچان، **تلفن:** ۰۵۸-۳۶۳۴۳۵۴۶، شرکت تولید نیروی برق شیروان

شماره تماس جهت انجام مراحل عضویت در سامانه تدارکات الکترونیکی دولت (ستاد): ۱۴۵۶

■ هزینه خرید اسناد مناقصه ۱,۰۰۰,۰۰۰ ریال

■ ضمناً جهت کسب اطلاعات بیشتر به پایگاه اطلاع‌رسانی ذیل مراجعه نمایند:

پایگاه اطلاع‌رسانی معاملات شرکت مادر تخصصی تولید نیروی برق حرارتی
http://tender.tpph.ir

شرکت تولید نیروی برق شیروان

روزنامه مناقصه – ۳۵۶۸ - ۰۱/۰۴/۲۶

نوبت دوم
یک مرحله‌ای

فراخوان تجدید مناقصه عمومی با ارزیابی کیفی به شماره ۱۶-۱۴۰۱

شرکت آب و فاضلاب منطقه ۶ شهر تهران

شـرکت آب و فاضلاب منطقه ۶ شـهر تهران در نظر دارد تجدید مناقصه‌عمومی با ارزیابی کیفی را از طریق سامانه تدارکات الکترونیکی دولت به شـماره فراخوان ۲۰۰۱۰۹۲۵۰۰۰۰۰۰۴۶ برگزار نماید. کلیـه مراحل برگزاری مناقصه از دریافت اسناد مناقصه تا ارائه پیشـنهاد مناقصه‌گران و گشایش پاکت‌ها از طریق درگاه سـامانه تدارکات الکترونیکی دولت (ستاد) به آدرس www.setadiran.ir انجام خواهد شد و لازم است مناقصه‌گران در صورت عدم عضویت قبلی، مراحل ثبت‌نام در سایت مذکور و دریافت گواهی امضای الکترونیکی را جهت شرکت در مناقصه محقق سازند.

۱- نام دستگاه مناقصه‌گزار: شرکت آب و فاضلاب منطقه شش شهر تهران.

۲- موضوع مناقصه: انجام خدمات نگهبانی و حفاظت فیزیکی با تأمین و به‌کارگیری حداقل تعداد ۳۰ نفر نیروی انسانی مورد نیاز واحدهای نگهبانی در ساختمان‌ها و اماکن و تأسیسات متعلق به شرکت آب و فاضلاب منطقه شش شهر تهران.

۳- مهلت خرید و محل دریافت اسـناد مناقصه: متقاضیان شـرکت در مناقصه برای دریافت اسـناد این مناقصه، حداکثر تـا سـاعت ۱۳:۳۰ مـورخ ۱۴۰۱/۰۴/۲۹ باید از طریـق سـامانه تـدارکات الکترونیکی دولت (سـتاد) مبلغ ۱,۰۰۰,۰۰۰ ریال به‌حساب جاری ۸۱۸۴۰۲۵۸۶۶۰۰۱ بانک سامان شعبه شـهر ری واریز تا بتوانند اسناد را به‌صورت الکترونیکی دریافت نمایند.

۴- مبلغ برآورد اولیه و محل اعتبار: ۱۰۶,۳۵۶,۵۰۵,۵۷۳ ریال و از محل اعتبارات جاری.

۵- مدت اجرای کار: ۱۲ ماه شمسی

۶- شرایط اختصاصی شرکت در مناقصه:

۶-۱- تنها اشخاص حقوقی حق شرکت در مناقصه را دارند.

۶-۲- ارائه گواهینامه شمول اجرای طرح طبقه‌بندی مشاغل از وزارت تعاون، کار و رفاه اجتماعی الزامی است.

۶-۳- مناقصه‌گران بایستی در لیست مورد تأیید دفتر مرکزی حراست وزارت نیرو باشند.

۶-۴- داشتن گواهی‌نامه تأیید صلاحیت ایمنی دارای اعتبار از وزارت تعاون، کار و رفاه اجتماعی الزامی است.

۷- مبلغ تضمین شـرکت در مناقصه: به میزان ۳,۲۶۳,۵۶۵,۰۵۶ ریال می‌باشـد که شـرکت‌کنندگان در مناقصـه می‌تواننـد به‌صـورت واریـز نقـدی به‌حسـاب جـاری شـماره ۰۱۰۷۸۰۷۸۷۴۰۰۰ و به شـماره شـبا IR۰۹۰۱۷۰۰۰۰۰۰۰۱۰۷۸۰۷۸۷۴۰۰۰ نزد بانک ملی شـعبه بلوار شـهری یـا ضمانتنامه بانکـی و یا چک‌بانکی تضمینی به‌نام شـرکت آب و فاضلاب منطقه شـش شـهر تهران تهیه و تضمین مذکـور علاوه بر بارگـذاری در بخش تعیین شـده در سـامانه تدارکات الکترونیکی دولت، به‌صورت اصل در پاکت (الف) درج گردیده و لاک و مهر شـده تا آخرین مهلت ارائه پیشنهادات به دفتر قراردادها و امور بازرگانی شرکت آب و فاضلاب منطقه شش شهر تهران تحویل گردد.

۸- مهلت و محل تحویل پیشنهادها:
پیشـنهاددهندگان باید پیشـنهادهای خـود را تا سـاعت ۱۳:۳۰ روز چهارشـنبه مـورخ ۱۴۰۱/۰۵/۱۲ در سـامانه تدارکات الکترونیکی دولت (سـتاد) ارائه و بارگذاری (به‌صورت الکترونیکی) و همچنین پاکت (الف) را به‌صورت فیزیکی تحویل دفتر قراردادها و امور بازرگانی شرکت آب و فاضلاب منطقه شش شهر تهران نمایند.

۹- تاریخ گشایش پاکت‌های ارزیابی کیفی: ساعت ۰۸:۳۰ صبح روز شنبه مورخ ۱۴۰۱/۰۵/۱۵

۱۰- محل و زمان گشایش پاکت‌های (الف، ب، ج): دفتر قراردادها و امور بازرگانی شرکت آب و فاضلاب منطقه شش شهر تهران، ساعت ۰۹:۳۰ روز شنبه مورخ ۱۴۰۱/۰۵/۲۲

۱۱- هزینه درج آگهی به عهده دستگاه مناقصه‌گزار می‌باشد.

۱۲- نشانی سایت‌ها:
سایت تدارکات الکترونیکی دولت: www.setadiran.ir
سایت ملی مناقصات: www.iets.mporg.ir
سایت آب و فاضلاب مهندسی کشور: www.nww.ir
سایت آب و فاضلاب منطقه ۶: www.t6ww.tpww.ir

اطلاعات تماس دفاتـر ثبت‌نام در سـایت سـامانه (www.setadiran.ir) بخـش ثبت‌نام /پروفایـل تأمین‌کننده/ مناقصه‌گر موجود است. **مرکز تماس:** ۰۲۱-۴۱۹۳۴

دفتر قراردادها و امور بازرگانی شرکت آب و فاضلاب منطقه ۶ شهر تهران

روزنامه مناقصه – ۳۵۶۸ - ۰۱/۰۴/۲۶

نوبت اول
یک مرحله‌ای

آگهی تجدید مناقصه عمومی با ارزیابی کیفی ساده

شماره ۱۹-۱۴۰۱

شرکت آب و فاضلاب منطقه یک شهر تهران

شرکت آب و فاضلاب منطقه یک شهر تهران در نظر دارد فراخوان "تعویض ۵۰۰۰ دستگاه کنتور، تعویض ۵۰۰ شیر یک‌طرفه و نصب ۱۲۰۰۰ پلاک دیواری در محدوده شـرکت آب و فاضلاب منطقه یک شهر تهران" به شماره "۲۰۰۱۰۹۴۵۶۶۰۰۰۰۲۰" را از طریق سامانه تدارکات الکترونیکی دولت برگزار نماید.
کلیه مراحل برگـزاری فراخوان از دریافت و تحویل اسـناد فراخوان تا گشـایش پیشـنهادات از طریق درگاه سامانه تدارکات الکترونیکی دولت (ستاد) به آدرس www.setadiran.ir انجام خواهد شد.
متقاضیان شـرکت در فراخوان در صورت عدم عضویت در سامانه، نسـبت به ثبت‌نام و دریافت گواهی امضای الکترونیکی (به‌صورت برخط) برای کلیه صاحبان امضای مجاز و مهر سازمانی اقدام لازم را به عمل آورند.

۱- مواعد زمانی:
تاریخ انتشار فراخوان: ساعت ۱۰:۰۰ صبح روز یکشنبه مورخ ۱۴۰۱/۰۴/۲۶
مهلت دریافت اسناد فراخوان: ساعت ۱۶:۰۰ روز دوشنبه مورخ ۱۴۰۱/۰۵/۰۳
مهلت ارسال پیشنهادات: حداکثر تا ساعت ۱۳:۳۰ روز شنبه مورخ ۱۴۰۱/۰۵/۱۵
زمان گشایش پاکات ارزیابی کیفی:
ساعت ۰۹:۰۰ صبح روز سه‌شنبه مورخ ۱۴۰۱/۰۵/۱۸ در محل سالن کنفرانس دستگاه مناقصه‌گزار

۲- برآورد مناقصه: معادل ۱۰,۵۶۲,۴۴۳,۶۱۱ ریال (ده میلیارد و پانصد و شـصت و دو میلیون و چهارصد و چهل و سه هزار و ششصد و یازده) ریال

۳- مدت کار: از تاریخ ابلاغ قرارداد به مدت دوازده ماه شمسی.

۴- شرایط شرکت‌کنندگان:
الف) دارای مدارک و مستندات دال بر انجام قرارداد با موضوع مشابه (حداقل دو مورد در پنج سال گذشته)
ب) دارای دو مورد رضایتنامه کتبی متناظر با قراردادهای ارائه شده در بند (الف)
ج) دارای گواهی صلاحیـت پیمانکاری معتبر و مرتبـط از وزارت کار به‌صورت رتبه ۵ تأسیسـات و تجهیزات و یا دارای گواهینامه صلاحیت معتبر رتبه ۵ در رشته آب از سازمان برنامه بودجه کشور.
د) دارای گواهی صلاحیت ایمنی از وزارت تعاون، کار و رفاه اجتماعی.
هـ) دارای مستندات وجود دفتر کار (تملک یا اجاره) در شهر تهران.

۵- مبلغ سپرده شـرکت در مناقصه: معادل ۵۱۶,۸۷۴,۰۰۰ (پانصد و شـانزده میلیون و هشتصد و هفتاد و چهار هزار) ریال می‌باشـد که می‌توانند به‌صورت فیش واریز نقدی به‌حساب جاری ۳۰۰۳۱۱۹۷۷۱۸۸۱۲ و به شـماره شـبا IR۳۲۰۶۰۰۳۰۰۳۰۱۱۰۹۷۷۱۸۸۱۰۰۲ بانک قرض‌الحسـنه مهر ایران شـعبه ولیعصر و یا ضمانتنامـه معتبر بانکی بـه همان مبلغ به نام شـرکت آب و فاضلاب منطقه یک شـهر تهـران تهیه و در بخش تعیین شـده در سـامانه تدارکات الکترونیکی دولت بارگذاری نمایند. پاکت الف (سـپرده) می‌بایست با درج شماره مناقصه و مشخصات شرکت همزمان به‌صورت فیزیکی تحویل دبیرخانه گردد.

۶- محل تأمین اعتبار: بودجه جاری (طرح‌های غیر عمرانی)

۷- سایر شرایط: به پیشنهادهای فاقد امضاء، مشـروط، مخدوش و پیشنهاداتی که پس از انقضاء مدت مقرر در فراخوان واصل شود، مطلقاً ترتیب اثر داده نخواهد شـد. هزینه خرید اسناد مناقصه قابل برگشت نمی‌باشد. سایر اطلاعات و جزئیات مربوطه در اسناد مناقصه مندرج است.

۸- نشـانی سـایت‌های اینترنتی: شـرکت مهندسـی آب و فاضلاب کشـور http://www.nww.ir و پایگاه ملی مناقصـات ایـران http://iets.mporg.ir و آبفای منطقه یـک www.t1ww.tpww.ir و ستاد ایران www.setadiran.ir می‌باشد.

اطلاعات تماس دفاتر ثبت‌نام در سایت سـامانه www.setadiran.ir بخش ثبت‌نام/ پروفایل تأمین‌کننده/ مناقصه‌گر موجود است. **مرکز تماس:** ۰۲۱-۴۱۹۳۴

شرکت آب و فاضلاب منطقه یک شهر تهران

روزنامه مناقصه – ۳۵۶۸ - ۰۱/۰۴/۲۶

نوبت دوم
یک مرحله‌ای

فراخوان تجدید مناقصه عمومی با ارزیابی کیفی به شماره ۱۷-۱۴۰۱

شرکت آب و فاضلاب منطقه ۶ شهر تهران

شـرکت آب و فاضلاب منطقه ۶ شـهر تهران در نظر دارد تجدید مناقصه‌عمومی با ارزیابی کیفی را از طریق سامانه تدارکات الکترونیکی دولت به شـماره فراخوان ۲۰۰۱۰۹۲۵۰۰۰۰۰۰۴۷ برگزار نماید. کلیـه مراحل برگزاری مناقصه از دریافت اسناد مناقصه تا ارائه پیشـنهاد مناقصه‌گران و گشایش پاکت‌ها از طریق درگاه سـامانه تدارکات الکترونیکی دولت (ستاد) به آدرس www.setadiran.ir انجام خواهد شد و لازم است مناقصه‌گران در صورت عدم عضویت قبلی، مراحل ثبت‌نام در سایت مذکور و دریافت گواهی امضای الکترونیکی را جهت شرکت در مناقصه محقق سازند.

۱- نام دستگاه مناقصه‌گزار: شرکت آب و فاضلاب منطقه شش شهر تهران.

۲- موضـوع مناقصه: انجام خدمـات نگهبانـی و حفظ و حراسـت از سـاختمان‌ها و اماکـن، مخازن، تأسیسـات، تصفیه‌خانه‌ها، ایسـتگاه پمپاژ و اماکن جانبی با به‌کارگیری ۷۲ نفر نیروی انسـانی در محدوده تحت پوشـش شـرکت آب و فاضلاب منطقه شش شهر تهران.

۳- مهلت خرید و محل دریافت اسـناد مناقصه: متقاضیان شـرکت در مناقصه برای دریافت اسـناد این مناقصه، حداکثر تـا سـاعت ۱۳:۳۰ مـورخ ۱۴۰۱/۰۴/۲۹ باید از طریـق سـامانه تـدارکات الکترونیکی دولت (سـتاد) مبلغ ۱,۰۰۰,۰۰۰ ریال به‌حساب جاری ۸۱۸۴۰۲۵۸۶۶۰۰۱ بانک سامان شعبه شـهر ری واریز تا بتوانند اسناد را به‌صورت الکترونیکی دریافت نمایند.

۴- مبلغ برآورد اولیه و محل اعتبار: ۲۴۸,۰۴۴,۳۹۳,۵۳۷ ریال و از محل اعتبارات جاری.

۵- مدت اجرای کار: ۱۲ ماه شمسی

۶- شرایط اختصاصی شرکت در مناقصه:

۶-۱- اشخاص حقوقی حق شرکت در مناقصه را دارند.

۶-۲- داشتن گواهی صلاحیت ایمنی دارای اعتبار از وزارت تعاون، کار و رفاه اجتماعی الزامی است.

۶-۳- ارائه گواهینامه شمول اجرای طرح طبقه‌بندی مشاغل از وزارت تعاون، کار و رفاه اجتماعی الزامی است.

۶-۴- مناقصه‌گران بایستی در لیست مورد تأیید دفتر مرکزی حراست وزارت نیرو باشند.

۷- مبلـغ تضمیـن شـرکت در مناقصـه: بـه میـزان ۴,۶۸۰,۴۴۳,۹۳۶ ریـال می‌باشـد که شـرکت‌کنندگان در مناقصـه می‌تواننـد به‌صـورت واریـز نقـدی به‌حسـاب جـاری شـماره ۰۱۰۷۸۰۷۸۷۴۰۰۰ و به شـماره شـبا IR۰۹۰۱۷۰۰۰۰۰۰۰۱۰۷۸۰۷۸۷۴۰۰۰ نـزد بانک ملی شـعبه بلوار شـهری یا ضمانتنامه بانکـی و یا چک‌بانکی تضمینی به‌نام شـرکت آب و فاضلاب منطقه شـش شـهر تهران تهیه و تضمین مذکـور علاوه بر بارگـذاری در بخش تعیین شـده در سـامانه تدارکات الکترونیکی دولت، به‌صورت اصل در پاکـت (الف) درج گردیده و لاک و مهر شـده تا آخرین مهلت ارائه پیشنهادات به دفتر قراردادها و امور بازرگانی شرکت آب و فاضلاب منطقه شش شهر تهران تحویل گردد.

۸- مهلت و محل تحویل پیشـنهادها: پیشـنهاددهندگان باید پیشنهادهای خود را تا سـاعت ۱۳:۳۰ روز چهارشنبه مورخ ۱۴۰۱/۰۵/۱۲ در سـامانه تدارکات الکترونیکی دولت (سـتاد) ارائه و بارگذاری (به‌صورت الکترونیکی) و همچنین پاکت (الف) را به‌صورت فیزیکی تحویل دفتر قراردادها و امور بازرگانی شرکت آب و فاضلاب منطقه شش شهر تهران نمایند.

۹- تاریخ گشایش پاکت‌های ارزیابی کیفی: ساعت ۰۹:۰۰ صبح روز شنبه مورخ ۱۴۰۱/۰۵/۱۵

۱۰- محل و زمان گشایش پاکت‌های (الف، ب، ج): دفتر قراردادها و امور بازرگانی شرکت آب و فاضلاب منطقه شش شهر تهران، ساعت ۱۰:۰۰ روز شنبه مورخ ۱۴۰۱/۰۵/۲۲

۱۱- هزینه درج آگهی به عهده دستگاه مناقصه‌گزار می‌باشد.

۱۲- نشانی سایت‌ها:
سایت تدارکات الکترونیکی دولت: www.setadiran.ir
سایت ملی مناقصات: www.iets.mporg.ir
سایت آب و فاضلاب مهندسی کشور: www.nww.ir
سایت آب و فاضلاب منطقه ۶: www.t6ww.tpww.ir

اطلاعات تماس دفاتـر ثبت‌نام در سـایت سـامانه (www.setadiran.ir) بخـش ثبت‌نام /پروفایـل تأمین‌کننده/ مناقصه‌گر موجود است. **مرکز تماس:** ۰۲۱-۴۱۹۳۴

دفتر قراردادها و امور بازرگانی شرکت آب و فاضلاب منطقه ۶ شهر تهران

روزنامه مناقصه – ۳۵۶۸ - ۰۱/۰۴/۲۶

نوبت اول
یک مرحله‌ای

آگهی مناقصه عمومی با ارزیابی کیفی

به شماره ف ۱۴۰۱/۱۵/م۲

شرکت آب و فاضلاب منطقه ۲ شهر تهران

شـرکت آب و فاضلاب منطقه دو شـهر تهران در نظر دارد مناقصه‌عمومی یک مرحله‌ای با ارزیابی کیفی ذیل را از طریق سـامانه تدارکات الکترونیکی دولت برگزار نماید. کلیـه مراحل برگزاری مناقصه از دریافت اسـناد مناقصه تا ارائه پیشـنهاد مناقصه‌گران و گشایش پاکت‌ها از طریق درگاه سـامانه تدارکات الکترونیکی دولت (ستاد) به آدرس www.setadiran.ir انجام خواهد شـد و لازم اسـت مناقصه‌گران در صورت عدم عضویت قبلی مراحل ثبت‌نام در سـایت مذکور و دریافت گواهی امضای الکترونیکی را جهت شرکت در مناقصه محقق سازند.

۱- موضوع مناقصه: تهیه مصالح، اجرای ۱۵۰۰ فقره انشعابات و ۱۵۰۰ متر رفع انفصالات خط جمع‌آوری فاضلاب به‌صورت پراکنده و سری در محدوده تحت پوشش آب و فاضلاب منطقه دو شهر تهران.

۲- نام دستگاه مناقصه‌گزار: شرکت آب و فاضلاب منطقه دو شهر تهران

۳- برآورد اولیه مناقصه و مدت اجرای کار: ۱۰۲,۹۱۰,۲۵۵,۵۵۱ ریال، ۱۲ ماه

۴- محل تأمین اعتبار: درآمدهای غیر عمرانی

۵- شرایط اختصاصی شرکت در مناقصه:
داشتن حداقل رتبه ۴ در رشته آب از سازمان برنامه و بودجه کشور، داشتن گواهینامه تأیید صلاحیت ایمنی پیمانکاری صادر شده توسط وزارت تعاون، کار و رفاه اجتماعی، داشتن حداقل ۳ سابقه کار مشابه.

۶- مهلت و محل دریافت اسـناد مناقصه: متقاضیان شـرکت در مناقصه می‌توانند از تاریخ درج آگهی با مراجعه به سامانه تدارکات الکترونیکی دولت (www.setadiran.ir) حداکثر تا پایان وقت اداری روز یکشـنبه مورخ ۱۴۰۱/۰۵/۰۲ اسناد را به‌صورت الکترونیکی از طریق سامانه تدارکات الکترونیکی دولت (ستاد) دریافت نمایند.

۷- مبلغ سپرده شـرکت در مناقصه: به میزان ۳,۲۲۹,۱۰۲,۵۵۵ ریال می‌باشد که شـرکت‌کنندگان در مناقصه می‌توانند به‌صورت فیش واریزی نقدی به‌حساب جاری ۳-۹۸۵۳۵-۸-۱۰۲ و به شماره شبا IR۴۹۰۷۰۰۰۰۱۰۰۰۲۲۲۸۹۸۵۳۵۰۰۳ بانک رسالت شعبه شـریعتی یا ضمانتنامه بانکی به نام شرکت آب و فاضلاب منطقه دو شـهر تهران و یا مطالبات قطعی شده تأیید شده نزد مناقصه‌گزار تهیه و در بخش تعیین‌شده در سامانه تدارکات الکترونیکی دولت بارگذاری نمایند.
(به پیشنهادهای فاقد سپرده، سـپرده‌های مخدوش، سـپرده‌های کمتر از میزان مقرر، چک شخصی و نظایر آن ترتیب اثر داده نخواهد شد)

۸- مهلـت و محل تحویل پیشـنهاد: شـرکت‌کنندگان می‌بایسـت پیشـنهادات خـود را حداکثر تا پایـان وقت اداری روز سه‌شـنبه مورخ ۱۴۰۱/۰۵/۱۸ در سـامانه تـدارکات الکترونیکی دولـت (www.setadiran.ir) بارگـذاری نمایند. پاکت الف (سپرده) می‌بایست با درج شماره مناقصه و مشخصات شـرکت همزمان به‌صورت فیزیکی تحویل دبیرخانه شرکت واقع در تهران، خیابان کریم‌خان‌زند، خیابان شهید عضدی (آبان شمالی) گردد.

۹- زمـان و محل برگـزاری جلسـه گشـایش پاکـت: سـاعت ۰۹:۰۰ صبـح روز چهارشـنبه مـورخ ۱۴۰۱/۰۵/۱۹ در محل دفتر دبیر کمیته ارزیابی کیفی شرکت آب و فاضلاب منطقه دو شهر تهران.
(تاریخ و زمان گشـایش سـایر پاکات متعاقباً بـه مناقصه‌گران واجدشـرایط اعلام خواهد شـد که حضور یک نفـر نماینده با معرفی‌نامه معتبر بلامانع می‌باشد)

۱۰- زمان اعتبار پیشنهاد قیمت مناقصه‌گران: از تاریخ تحویل پیشنهاد به مدت ۳ ماه می‌باشد.

۱۱- به پیشنهادهای فاقد مهر و امضاء، مشروط، مخدوش و پیشـنهاداتی که بعد از انقضاء مدت مقرر در این آگهی واصل شود، مطلقاً ترتیب اثر داده نخواهد شد.

۱۲- سایر اطلاعات و جزئیات مربوطه، در اسناد مناقصه مندرج می‌باشد.

۱۳- کمیسیون در رد یا قبول هر یک از پیشنهادات مختار است.

۱۴- نشانی سایت ملی مناقصات: http://iets.mporg.ir
نشانی سایت شرکت آب و فاضلاب منطقه دو شهر تهران: http://t2ww.tpww.ir
نشانی سایت شرکت مهندسی آب و فاضلاب کشور: http://www.nww.ir
نشانی سایت ستاد ایران: www.setadiran.ir

اطلاعات تماس دفتر ثبت‌نام در سـایت سـامانه (www.setadiran.ir) بخش ثبت‌نام/پروفایـل تأمین‌کننده/ مناقصه‌گر موجود است.
مرکز تماس: ۰۲۱-۴۱۹۳۴

شرکت آب و فاضلاب منطقه دو شهر تهران

روزنامه مناقصه – ۳۵۶۸ - ۰۱/۰۴/۲۶

نوبت دوم
یک مرحله‌ای

فراخوان مناقصه عمومی با ارزیابی کیفی به شماره ۲۰-۱۴۰۱

شرکت آب و فاضلاب منطقه ۶ شهر تهران

شـرکت آب و فاضلاب منطقه ۶ شـهر تهران در نظر دارد تا مناقصه‌عمومی با ارزیابی کیفی را از طریق سـامانه تدارکات الکترونیکی دولت به شـماره فراخوان ۲۰۰۱۰۹۲۵۰۰۰۰۰۰۴۵ برگزار نماید. کلیه مراحل برگزاری مناقصه از دریافت اسناد مناقصه تا ارائه پیشنهاد مناقصه‌گران و گشایش پاکت‌ها از طریق درگاه سامانه تدارکات الکترونیکی دولت (ستاد) به آدرس www.setadiran.ir انجام خواهد شد و لازم است مناقصه‌گران در صورت عدم عضویت قبلی، مراحل ثبت‌نام در سـایت مذکور و دریافت گواهی امضای الکترونیکی را جهت شرکت در مناقصه محقق سازند.

۱- نام دستگاه مناقصه‌گزار: شرکت آب و فاضلاب منطقه شش شهر تهران.

۲- موضوع مناقصه:
خرید ۳ دستگاه سرور، رک (۴ عدد)، کیس کامپیوتر (یک عدد)، رید کنترلر RAID CONTROLLER (دو عدد)

۳- مهلت خرید و محل دریافت اسـناد مناقصه: متقاضیان شـرکت در مناقصه برای دریافت و خرید اسـناد ایـن مناقصه، حداکثر تا سـاعت ۱۳:۳۰ مـورخ ۱۴۰۱/۰۴/۲۹ بایـد از طریق سـامانه سـتاد الکترونیکی دولـت مبلـغ ۱,۰۰۰,۰۰۰ ریال به‌حسـاب جاری ۸۱۸۴۰۲۵۸۶۶۰۰۱ بانک سامان شعبه شهر ری واریز تا بتوانند اسناد را به‌صورت الکترونیکی دریافت نمایند.

تبصره: کلیه اقلام می‌بایست دارای ۱۲ ماه شمسی، گارانتی تعویض قطعات بدون شرط و ۵ سال خدمات پس از فروش باشند.

محل اعتبار: از محل اعتبارات جاری می‌باشد.

۴- مدت اجرای کار: یک ماه شمسی.

۵- شرایط اختصاصی شرکت در مناقصه:

۵-۱- اشخاص حقوقی حق شرکت در مناقصه را دارند.

۵-۲- اشخاصی که در لیست تأیید شده مرکز حراست وزارت نیرو (وندور لیست) هستند، حق شرکت در مناقصه را دارند.

۵-۳- اشخاصی که در سـایت سازمان فن‌آوری اطلاعات ثبت‌شده باشـند و در حوزه اداری و صنعتی که از سـوی واجا تعیین صلاحیت شده و در زمینه فن‌آوری اطلاعات، پروانه نما دریافت کرده‌اند، حق شرکت در مناقصه را دارند.

۶- مبلغ تضمین شـرکت در مناقصه: به میزان ۸۷۵,۹۰۰,۰۰۰ ریال می‌باشـد که شـرکت‌کنندگان در مناقصه می‌توانند به یکی از طرق ذیل به‌نام شرکت آب و فاضلاب منطقه شش شهر تهران تهیه نمایند:

۶-۱- ضمانتنامه بانکی به میزان مبلغ مذکور به مدت اعتباری حداقل سـه (۳) ماه و قابل تمدید، صادره از یکی از بانک‌های دولتی یا خصوصی کشور (دارای مجوز لازم از بانک مرکزی جمهوری اسلامی ایران) به‌نام شرکت آب و فاضلاب منطقه شش شهر تهران.

۶-۲- رسـید پرداخت به میـزان مبلغ مذکـور به‌عنوان سـپرده نقداً به‌حسـاب جاری شـماره ۰۱۰۷۸۰۷۸۷۴۰۰۰ و شـماره شـبا IR۰۹۰۱۷۰۰۰۰۰۰۰۱۰۷۸۰۷۸۷۴۰۰۰ نزد بانک ملی شعبه بلوار شهر ری به‌نام شرکت آب و فاضلاب منطقه شش شهر تهران.

۶-۳- چک‌بانکی تضمینی به میزان مبلغ مذکور صادره از یکی از بانک‌های دولتی یا خصوصی کشـور دارای مجوز لازم از بانک جمهوری اسلامی ایران به‌نام شرکت آب و فاضلاب منطقه شش شهر تهران.

۶-۴- گواهی خالص مطالبات قطعی و تأیید شده قراردادهای مناقصه‌گر از سوی امور مالی مناقصه‌گزار.

تبصره: هرگونه تضمین دیگری که به غیر از روش‌های فوق به‌عنوان سـپرده شـرکت در مناقصه ارائه گردد، باعث حذف شـرکت‌کننده مربوطه خواهد شـد و به پیشنهادهای فاقد سپرده، سـپرده‌های مخدوش، سپرده‌های کمتر از میزان قید شـده، چک شخصی و نظایر آن ترتیب اثر داده نخواهد شد.

۷- مهلت و محل تحویل پیشنهادها:
پیشنهاددهندگان باید پیشنهادهای خود را تا ساعت ۱۳:۳۰ روز چهارشـنبه مورخ ۱۴۰۱/۰۵/۱۲ در سامانه تدارکات الکترونیکی دولت (ستاد) ارائه و بارگذاری (به‌صورت الکترونیکی) و همچنین پاکت (الف) را به‌صورت فیزیکی تحویل دفتر قراردادها و امور بازرگانی شرکت آب و فاضلاب منطقه شش شهر تهران نمایند.

۸- تاریخ گشایش پاکت‌های ارزیابی کیفی: ساعت ۰۸:۰۰ صبح روز شنبه مورخ ۱۴۰۱/۰۵/۱۵

۹- محل و زمان گشایش پاکت‌های (الف، ب، ج):
دفتر قراردادها و امور بازرگانی شرکت آب و فاضلاب منطقه ۶ شهر تهران، در ساعت ۰۹:۰۰ روز شنبه مورخ ۱۴۰۱/۰۵/۲۲

۱۰- هزینه درج آگهی به عهده دستگاه مناقصه‌گزار می‌باشد.

۱۱- نشانی سایت‌ها:
سایت تدارکات الکترونیکی دولت: www.setadiran.ir
سایت ملی مناقصات: www.iets.mporg.ir
سایت آب و فاضلاب مهندسی کشور: www.nww.ir
سایت آب و فاضلاب منطقه ۶: www.t6ww.tpww.ir

اطلاعات تماس دفاتر ثبت‌نام در سایت سامانه (www.setadiran.ir) بخش ثبت‌نام /پروفایل تأمین‌کننده/مناقصه‌گر موجود است.
مرکز تماس: ۰۲۱-۴۱۹۳۴

دفتر قراردادها و امور بازرگانی شرکت آب و فاضلاب منطقه ۶ شهر تهران

روزنامه مناقصه – ۳۵۶۸ - ۰۱/۰۴/۲۶

بررسی راه‌های پایدار تأمین آب صنایع معدنی

صنایع‌معدنی یکی از صنایع آب‌بر است، به‌گونه‌ای که حتی در جانمایی این واحدهای صنعتی منبع آب به عنوان یک شاخصه اصلی مورد بررسی قرار می‌گیرد. وبینار تأمین آب پایدار صنایع‌معدنی با هدف منابع آب پایدار برای واحدهای صنایع‌معدنی برگزار شد. به گزارش مناقصه‌مزایده، مدیر زیرساخت ایمیدرو در وبینار تأمین آب پایدار معادن و صنایع‌معدنی، گفت: با توجه به وضعیت خشکسالی مداوم جهانی و از جمله ایران و متعاقب آن چالش‌های حاصل شده در بخش آب، موضوع تأمین آب پایدار برای صنایع مختلف از جمله بخش معدن و صنایع‌معدنی مورد توجه جدی است. منیژه غلامرضایی؛ ادامه داد: برگزاری وبینار مذکور با هدف بررسی وضعیت تأمین آب صنایع‌معدنی و شناسایی راهکارها و تجربه‌های حاصل شده در زمینه تأمین پایدار آب این شرکت‌ها صورت گرفت و شرکت‌های فعال در این حوزه، به ارایه دستاوردهای به دست آمده در افزایش بهره‌وری و کاهش مصرف، بازچرخانی، تصفیه آب، استفاده از پساب‌های صنعتی و نیز انتقال آب دریا پرداختند. مدیر زیرساخت ایمیدرو، با اشاره به نقش ایمیدرو در طرح‌های بزرگ تأمین آب کشور از جمله انتقال آب خلیج‌فارس به فلات مرکزی، گفت: امیدواریم با هم‌افزایی و بهره‌گیری از تجربه‌های ارزشمند شرکت‌های فعال، نسبت به بهینه‌سازی و تأمین آب پایدار بخش معدن و صنایع‌معدنی اقدام کنیم. محسن ولی؛ مدیر واحد معاونت مهندسی شرکت فولاد تکنیک، در این وبینار با بیان اینکه ایران با بارشی معادل یک‌سوم متوسط بارش جهان و یک‌دوم متوسط بارش آسیا در منطقه‌ای خشک و کم‌آب قرار دارد، گفت: اطلاعات این بخش نشان می‌دهد که متوسط حجم جریانات سطحی حدود ۵۰ درصد میزان بلندمدت آن است که با توجه به الگوهای مصرف آب، میزان بارندگی و نرخ تبخیر و تعرق در کشور، وضعیت نامطلوبی در آینده خواهد داشت. وی ادامه داد: طبق برآورد سال ۹۹، حدود ۸۸ درصد آب مصرفی در بخش کشاورزی، ۹ درصد میزان آب مصرفی کشور در بخش شرب و سه درصد در بخش صنعت بوده است. از میزان آب مصرفی بخش صنعت، ۰٫۲ درصد آن به بخش فولاد اختصاص یافته است. ولی‌زاده؛ با بیان اینکه در حال حاضر سهم آب مصرف شده در بخش صنعت فولاد (حدود ۰٫۲ درصد) در مقایسه با بخش کشاورزی ناچیز است، اذعان کرد: با این حال، بررسی رویکرد توسعه اقتصادی در جهان، حاکی از افزایش تدریجی این سهم با روند توسعه صنعتی است، ضمن اینکه تأمین آب برای صنایع و معادنی که معمولاً در مناطق دور از منابع آب شکل گرفته‌اند، مسأله مدیریت منابع آب در این بخش‌ها را پراهمیت‌تر می‌کند. وی افزود: در صنعت فولاد، فرآیندهای مرتبط با فولادسازی (کنوتوری و کوره قوس‌الکتریکی) و نورد ورق سنتی، رکورددار مصرف آب در زنجیره فولاد است. فرآیندهای تمیزکاری و کنترل غبار نیز از دیگر مصرف‌کنندگان آب در این صنعت به شمار می‌روند. نماینده شرکت فولاد تکنیک، خاطرنشان کرد: استفاده از کولرهای هوایی (Air Cooler)، استفاده از برج‌های خنک‌کننده هیبریدی، استفاده از آب با کیفیت بالاتر (سختی کمتر)، استفاده از غبارگیرهای خشک (بگ فیلتر یا الکترواستاتیک فیلتر) به جای غبارگیرهای تر (ونتوری اسکرابرها)، تصفیه مجدد و بازیافت پساب در صنعت و بازچرخانی آب در فرآیندها از راهکارهای کاهش مصرف آب است. وی ادامه داد: استفاده از برج خنک‌کننده هیبریدی در شرکت فولادمبارکه، باعث صرفه‌جویی ۱۲٫۹ درصدی، استفاده از برج خنک‌کننده هیبریدی و کولر هوایی در فولاد ابرکوه صرفه‌جویی ۶۲ درصدی و استفاده از کولرهای هوایی و بالا بردن کیفیت آب جبرانی با استفاده از آب دمین(آب خالص)، صرفه‌جویی ۶۸ درصدی در مصرف آب را به همراه داشته است.

کمبود نیروی متخصص؛ چالش آینده معدن

کارشناس حوزه معدن، درخصوص دعوت وزارت صمت از کارشناسان خارجی حوزه معدن، گفت: به نظر من این اتفاق بدی نیست به این شرط که برای کارشناسان خارجی فرش قرمز پهن نکنیم و متخصصان ما بایستند کنار و ببینند که فرصت‌های شغلی یکی یکی از دست می‌رود و اگر این اتفاق بیفتد همه ما مقصریم. به گزارش مناقصه‌مزایده، آیدین زینال‌زاده؛ افزود: بارها اشاره کرده‌ایم که ما چند سالی است که با مشکلی جدی روبه‌رو هستیم که خطری خفته در خود دارد و آن کاهش ورودی رشته مهندسی معدن به دانشگاه‌هاست و بسیاری از دانشگاه‌ها مجبور شده‌اند این رشته را حذف کنند. این کارشناس حوزه معدن، اظهار داشت: این یعنی در آینده با کمبود نیروی متخصص در حوزه اکتشاف، بهره‌برداری و فرآوری مواد معدنی مواجه خواهیم بود. زینال‌زاده؛ گفت: راه‌حل این مشکل واردات نیروی متخصص نیست و بنده راه‌حل جذب یا عدم جذب افراد تحصیل‌کرده در رشته مهندسی معدن را طی ۱۵ سال گذشته به نوبه خود پیگیری کرده‌ام که برنامه‌های مستند تخصصی حوزه اکتشاف، معدن و صنایع‌معدنی تهیه و در صداوسیما منتشر کرده‌ام. با این وجود یک نفر نمی‌تواند جریانی را تغییر دهد یا آن را بهبود ببخشد. وی تصریح کرد: بحث تحریم‌ها امروز خروجی‌هایی از جمله بحث ماشین‌آلات و تکنولوژی‌های روز دنیا درخصوص مسائل سخت‌افزاری حوزه زمین‌شناسی، اکتشاف، بهره‌برداری و صنایع‌معدنی را تحت‌تأثیر قرار می‌دهد. این کارشناس، با اشاره به اینکه وقتی از تجهیزات روز دنیا بی‌بهره بمانیم از دانش روز هم عقب خواهیم ماند؛ افزود: در گذشته در وزارت صمت و در حوزه تخصصی معدن به مرور قبل از بازنشستگی کامل نیروهای قدیمی جذب نیرو انجام می‌شد تا افراد جوان‌تر و کسانی که تجربه کار ستادی نداشتند در کنار افرادی با تجربه قرار بگیرند و این تجربیات کاری که باید در سیستم حاکمیت معدنی در وزارت صمت انجام می‌شد را به نیروهای جوان‌تر منتقل می‌کردند و من خود آخرین نسل‌های جوانی بودم که به وزارت صمت ورود کردم و در کنار بزرگان قرار گرفتم. زینال‌زاده؛ اشاره کرد: در سال‌های نخست دهه ۸۰ ما جوان‌ترها نیمی از سال را با افراد با تجربه در مأموریت به سر می‌بردیم تا جزییات را بیاموزیم و از دید نظارتی و حقوقی آن را آموختیم اما این رویه قطع شد.

علت محدودیت شرکت‌کنندگان در مزایده‌های معدنی چیست؟!

گروه زمین و معدن | مناقصه مزایده

یک کارشناس معدن و صنایع‌معدنی، در واکنش به اظهارات اخیر سمیه خلوصی؛ مدیر برنامه‌ریزی و نظارت راهبردی ایمیدرو که گفته بود؛ اهلیت سرمایه‌گذاران و راهبران بررسی و پس از تأیید، واگذاری صورت می‌گیرد، گفت: چرا در تمام این مزایده‌های معدنی تعداد شرکت‌کنندگان محدود بوده و دو، سه شرکت بیشتر حضور پیدا نکردند؟! به گزارش مناقصه‌مزایده به نقل از صفحه اینستاگرامی سالار باوند، روشن شدن موضوع و قضاوت خانواده بزرگ معدن و خوانندگان عزیز، این سؤال مطرح هست که چرا در تمام این مزایده‌ها تعداد شرکت‌کنندگان محدود بوده و دو، سه شرکت بیشتر حضور پیدا نکردند؟!!! و به‌گونه‌ای مدیریت شد که افراد خاص به شکل قانونی برنده مزایده گردند و حق‌السهم دولت هم قبل از فرآیند مزایده توافق و مشخص بود و این‌ها مزایده نیستند، بلکه هبه بیت‌المال و مجموعه‌های صنعتی هست به افراد مورد نظر با ظاهری قانونی توسط سازمان توسعه و نوسازی معادن و صنایع‌معدنی ایران (ایمیدرو). در رابطه با اهلیت راهبرها هم باید عرض کنم برای مثال سوابق شرکت «فراز راه معین» که مجتمع نفلین سینیت کلیبر در استان آذربایجان‌شرقی به ایشان واگذار شده را با هم بررسی می‌کنیم. این شرکت یکی از شرکت‌های گروه نصر سپهر (نصر اصفهان سابق) است که در سال ۱۳۸۹ با هدف طراحی و اجرای پروژه‌های عمرانی شامل راهسازی، پل‌سازی، ساختمان‌سازی، تونل‌سازی و سازه‌های بلند بتنی و فلزی و همچنین امور بازرگانی در اصفهان تأسیس و ثبت شد و سوابق اجرایی آن احداث قطعه دوم آزادراه تبریز مرند، عملیات تکمیلی مسیر مترو گلشهر-مهرشهر استان البرز، احداث تقاطع‌های محور کرج-چالوس، احداث تونل دشتک، راه دسترسی مجتمع فولاد قائنات (پیوست یک)، همان طور که مشاهده می‌کنید زمان حضور در مزایده مجتمع نفلین سینیت، این شرکت یک روز هم سابقه فرآوری مواد معدنی یا استخراج از معادن را نداشته است. ضمن اینکه اعلام نمودید که راهبر اقدام به سرمایه‌گذاری کرده و افزایش تولید ۱۰ هزار تنی ایجاد کرد! در صورتی که از زمان واگذاری (۹۶) تا این لحظه هنوز یک کیلو به ظرفیت کارخانه اضافه نشده، جناب آقای مهندس «وجیه‌ا... جعفری» بهتر است به مدیران حلقه اول خود بفرمایید حتماً قبل از اظهارنظر تخصصی، نسبت به مطالعه سوابق اقدام تا بیشتر از این عملکردتان مورد انتقاد قرار نگیرد. درخصوص افزایش تولید مجتمع فروکروم «جغتای» باید عرض کنم همین اینکه در گزارش‌ها از طرف شما اعلام می‌شود کارخانه ظرفیت اسمی آن ۲۵۰۰۰ تن هست و ما در سال ۱۴۰۰ توانستیم ۲۵۵۰۰ تن تولید کنیم، یعنی مجموعه دست اهلش نیست چرا که هیچ کارخانه‌ای در دنیا وجود ندارد که با راندمان و بازیابی صددرصد کار کند و شما راندمان بیش از صددرصد داشتید یعنی بیشتر از ظرفیت اسمی کارخانه تولید داشتید (پیوست دو) شما علم فرآوری را به مسخره گرفتید و تعریف جدیدی از ظرفیت اسمی و تولید مطرح کردید که باید به‌نام جعفری ثبت بشود. شما آن قدر سیستم بالاسری خود را بی‌تفاوت دیدید که هر دروغی را به زبان می‌آورید. در مورد سنگ آهک پیربکران مجتمعی که طبق گزارش خودتان در ۱۱ ماهه سال ۱۳۹۳، یک میلیون و ۳۷۹ هزار و ۹۰۵ تن تولید داشت (پیوست سه)، تولیدش در ۱۱ ماهه ۱۴۰۰ به ۷۰۴ هزار و ۴۵۱ تن رسید (پیوست چهار)، یعنی ۶۷۵ هزار و ۴۵۴ تن کاهش تولید یعنی حدود ۴۹ درصد کاهش! با وجود این کاهش عملکرد، ادعای افزایش تولید جای تأمل دارد و این دروغ‌ها برای این هست که واگذاری‌ها به راهبر و عملکردشان مثبت جلوه کند. خانم خلوصی شما مدیر برنامه‌ریزی ایمیدرو هستید جایی که سیاست‌های مربوط به معادن کشور و صنایع مرتبط با آن را برنامه‌ریزی می‌کند. لطفاً سری به آمار و زونکن تولیدات مجتمع‌ها از سال‌های ۹۲ (زمان شروع مدیریت آقای جعفری در تهیه و تولید) به بعد بزنید. برای افزایش اطلاعات عمومی‌تان خوب هست. چرا که اساس کار برنامه‌ریزی اطلاع از آمار و ارقام واحدهاست آن هم واقعی! واقعاً باید برای بخش دولتی معادن و صنایع‌معدنی کشور تأسف خورد که این‌گونه مدیرانی در رأس آن حکمرانی می‌کنند و هر روز دروغ بزرگ‌تری از قبل اعلام می‌کنند. آقای جعفری، قطعاً خانم خلوصی با دستور و هماهنگی شما چنین مطالب کذبی را مطرح کردند، لطفاً مدیران ایمیدرو را برای سیاست‌های غلط خودتان هزینه نکنید.

تکمیل ۱۲ طرح نیمه‌تمام معدنی و صنایع‌معدنی تا اسفند

رئیس هیأت عامل ایمیدرو، اعلام کرد: این سازمان تا پایان اسفندماه سال‌جاری، ۱۲ طرح نیمه‌تمام را در بخش معدن و صنایع‌معدنی تکمیل می‌کند. به گزارش مناقصه‌مزایده، وجیه‌ا... جعفری؛ اظهار داشت: ایمیدرو تا پایان سال‌جاری، طرح‌هایی را در زمینه مس، فولاد، سرب و روی، فروکروم، زیرساختی، زغال‌سنگ، آهک هیدراته و فسفات به بهره‌برداری می‌رساند. وی ادامه داد: میزان سرمایه‌گذاری پیش‌بینی شده برای طرح‌های مذکور، یک میلیارد و ۴۰۳ میلیون دلار است و برای ۲۸۷۷ نفر، اشتغال مستقیم و برای بیش از ۷۵۰۰ نفر، اشتغال غیرمستقیم ایجاد می‌شود. رئیس هیأت عامل ایمیدرو، با اشاره به جزییات طرح‌های قابل راه‌اندازی در سال ۱۴۰۱ تصریح کرد: چهار طرح در زنجیره مس شامل؛ «تجهیز و بهره‌برداری از معدن دره آلو به ظرفیت هفت میلیون تن خاک سولفوری با عیار ۳۹ صدم درصد و تولید ۱۱۰ هزار تن کنسانتره مس با متوسط عیار سالانه ۲۵ درصد»، «احداث کارخانه لیچینگ به ظرفیت سالانه سه هزارتن مس کاتدی»، بخشی از طرح‌های قابل راه‌اندازی امسال است. وی ادامه داد: «کارخانه فلوتاسیون مس سرچشمه با تولید ۷۰ هزار تن کنسانتره مس و عیار ۲۴ درصد» و «تجهیز و بهره‌برداری از معدن دره‌زار به ظرفیت ۱۱ میلیون تن خاک سولفوری با عیار ۳۸ صدم درصد و تولید ۱۵۰ هزار تن کنسانتره مس با متوسط عیار ۲۶ درصد»، از دیگر طرح‌های قابل راه‌اندازی در حوزه مس است. جعفری؛ با بیان اینکه امسال دو طرح در زنجیره فولاد تکمیل می‌شود، گفت: این طرح‌ها شامل «واحد فولادسازی استانی سفیددشت با ظرفیت تولید ۸۰۰ هزارتن اسلب» و «پرعیارسازی باطله چهاربوق چادرملو با ظرفیت ۵۰۰ هزار تن سنگ‌آهن فرآوری‌شده و عیار آهن حداقل ۴۵ درصد» است. وی ادامه داد: «فازیک تجهیز معدن و احداث کارخانه سرب و روی مهدی‌آباد با ظرفیت ۲۰۰ هزار تن» و «احداث کارخانه تولید آهک هیدراته کوه لار با تولید ۳۰ هزار تن» بخش دیگری از طرح‌های قابل راه‌اندازی امسال است. رئیس هیأت عامل ایمیدرو، خاطرنشان کرد: طرح‌های دیگر قابل بهره‌برداری تا پایان اسفندماه امسال، مشتمل بر «احداث یک پست اسکله بندر پارسیان» و «طرح احداث کارخانجات تولید کود فسفاته با ظرفیت ۶۰۰۰ و ۲۰۰۰۰ تن» است. وی افزود: «طرح تولید سیلیکومتال مجتمع فروکروم جغتای»، «نیروگاه ۳۶۰ مگاوات برق در استان سمنان» و نیز تعدادی طرح‌های احداث راه دسترسی و تأمین برق معادن در مناطق مختلف، در برنامه راه‌اندازی امسال ایمیدرو است. همچنین سه طرح شامل «واحد احیای فولاد استانی قائنات» و «احداث کارخانه طلای هیرد» و «دو پست اسکله بندر پارسیان» با مجموع رقم سرمایه‌گذاری ۲۰۸٫۳ میلیون دلار و اشتغال مستقیم ۶۰۰ و غیرمستقیم ۴۰۵۰ نفر نیز در سال ۱۴۰۰ تکمیل شده که در سال‌جاری آماده افتتاح هستند.

آگهی شناسایی سازندگان

FALAT — FARADAST ENERGY FALAT CO. — شرکت فرادست انرژی فلات

نوبت اول

موضوع: شناسایی سازندگان واجدشرایط جهت خرید تجهیزات سیستم تهویه (EQM 089/090/091 – HVAC Equipment)

شرکت فرادست انرژی فلات در نظر دارد نسبت به شناسایی پیمانکاران واجدشرایط جهت خرید تجهیزات سیستم تهویه (EQM 089/090/091 – HVAC Equipment) مورد نیاز پروژه احداث پتروپالایشگاه مهر خلیج‌فارس اقدام نماید.

از کلیه داوطلبان حائز صلاحیت لازم براساس پیش‌نیازهای ذیل دعوت به عمل می‌آید حداکثر تا تاریخ ۱۴۰۱/۰۵/۰۴ جهت اخذ فرم ارزیابی به آدرس ایمیل TenderAffairs@Fefalat.com درخواست خود را ارسال نمایند.

موارد پیش‌نیاز ارزیابی به شرح زیر اعلام می‌شود:

۱- سازندگان اقلام (شیرآلات و عملگر) می‌بایست از لیست‌های مورد تأیید (AVL) شرکت ملی پتروشیمی (NPC)، شرکت ملی و مهندسی ساختمان نفت (NIOEC) و نفت و گاز پارس‌جنوبی (POGC) انتخاب شود.

۲- سابقه موفق قبلی در قراردادهای نفت و گاز و پتروشیمی (حداقل ۴ پروژه) داشته باشد (شرح معیارهای حداقلی و دستورالعمل بررسی سوابق برای پروژه‌های نفت و گاز در فرم‌های ارزیابی آورده شده است).

روزنامه مناقصه مزایده - ۳۵۶۸ - ۰۱/۰۴/۲۶

آگهی شناسایی سازندگان تأمین‌کنندگان معتبر

FALAT — FARADAST ENERGY FALAT CO. — شرکت فرادست انرژی فلات

نوبت اول

موضوع: شناسایی سازندگان/ تأمین‌کنندگان واجدشرایط جهت خرید گیج‌های فشار و اختلاف فشار (EQM 074 - Pressure Gauges & Diff. Pressure Gauges)

شرکت فرادست انرژی فلات در نظر دارد نسبت به شناسایی پیمانکاران واجدشرایط جهت خرید گیج‌های فشار و اختلاف فشار (EQM 074 - Pressure Gauges & Diff. Pressure Gauges) مورد نیاز پروژه احداث پتروپالایشگاه مهر خلیج‌فارس اقدام نماید.

از کلیه داوطلبان حائز صلاحیت لازم براساس پیش‌نیازهای ذیل دعوت به عمل می‌آید حداکثر تا تاریخ ۱۴۰۱/۰۵/۰۴ جهت اخذ فرم ارزیابی به آدرس ایمیل TenderAffairs@Fefalat.com درخواست خود را ارسال نمایند.

موارد پیش‌نیاز ارزیابی به شرح زیر اعلام می‌شود:

۱- سازندگان اقلام (شیرآلات و عملگر) می‌بایست از لیست‌های مورد تأیید (AVL) شرکت ملی پتروشیمی (NPC)، شرکت ملی و مهندسی ساختمان نفت (NIOEC) و نفت و گاز پارس‌جنوبی (POGC) انتخاب شود.

۲- سابقه موفق قبلی در قراردادهای نفت و گاز و پتروشیمی (حداقل ۴ پروژه) داشته باشد (شرح معیارهای حداقلی و دستورالعمل بررسی سوابق برای پروژه‌های نفت‌و گاز در فرم‌های ارزیابی آورده شده است).

روزنامه مناقصه مزایده - ۳۵۶۸ - ۰۱/۰۴/۲۶

آگهی مناقصه عمومی

TPCCO — شرکت زغال‌سنگ پرووده طبس

یک‌مرحله‌ای شماره ۱۴۰۱/۱۰

دستگاه مناقصه‌گزار: شرکت زغال‌سنگ پرووده طبس
موضوع مناقصه: خرید نبشی در ابعاد مختلف
محل تحویل موضوع مناقصه:
منطقه معدنی پرووده، واقع در ۷۵ کیلومتری جنوب‌غربی شهرستان طبس
مبلغ تضمین شرکت در مناقصه: یک میلیارد و هشتصد میلیون ریال
آخرین مهلت خرید اسناد: پایان وقت اداری روز دوشنبه مورخ ۱۴۰۱/۰۵/۱۰
آخرین مهلت تحویل پاکات:
حداکثر تا ساعت ۰۷:۳۰ صبح روز دوشنبه مورخ ۱۴۰۱/۰۵/۲۴
تاریخ گشایش پاکات: روز دوشنبه مورخ ۱۴۰۱/۰۵/۲۴ رأس ساعت ۰۸:۳۰ صبح.

- هزینه چاپ آگهی بر عهده برنده مناقصه می‌باشد.
- متقاضیان واجدشرایط می‌توانند با واریز مبلغ یک‌میلیون ریال به شماره‌حساب ۱۱۸۸۰۰۱۹۷۸۰۳ نزد بانک سپه مرکزی طبس، نسبت به خرید اسناد مناقصه از طریق ایمیل اقدام نمایند.
- جهت کسب اطلاعات بیشتر می‌توانید با شماره ۵-۳۲۸۲۴۵۵۱-۰۵۶ (داخلی ۳۶۵۳ و ۳۶۵۴) تماس حاصل فرمایید.

روزنامه مناقصه مزایده - ۳۵۶۸ - ۰۱/۰۴/۲۶

آگهی مناقصه عمومی

TPCCO — شرکت زغال‌سنگ پرووده طبس

یک‌مرحله‌ای شماره ۱۴۰۱/۱۱

دستگاه مناقصه‌گزار: شرکت زغال‌سنگ پرووده طبس
موضوع مناقصه: خرید مش (توری صنعتی) در ابعاد مختلف
محل تحویل موضوع مناقصه:
منطقه معدنی پرووده، واقع در ۷۵ کیلومتری جنوب‌غربی شهرستان طبس
مبلغ تضمین شرکت در مناقصه: هشتصد و پنجاه میلیون ریال
آخرین مهلت خرید اسناد: پایان وقت اداری روز دوشنبه مورخ ۱۴۰۱/۰۵/۱۰
آخرین مهلت تحویل پاکات:
حداکثر تا ساعت ۰۹:۰۰ صبح روز دوشنبه مورخ ۱۴۰۱/۰۵/۲۴
تاریخ گشایش پاکات: روز دوشنبه مورخ ۱۴۰۱/۰۵/۲۴ رأس ساعت ۱۰:۰۰ صبح.

- هزینه چاپ آگهی بر عهده برنده مناقصه می‌باشد.
- متقاضیان واجدشرایط می‌توانند با واریز مبلغ یک‌میلیون ریال به شماره‌حساب ۱۱۸۸۰۰۱۹۷۸۰۳ نزد بانک سپه مرکزی طبس، نسبت به خرید اسناد مناقصه از طریق ایمیل اقدام نمایند.
- جهت کسب اطلاعات بیشتر می‌توانید با شماره ۵-۳۲۸۲۴۵۵۱-۰۵۶ (داخلی ۳۶۵۳ و ۳۶۵۴) تماس حاصل فرمایید.

روزنامه مناقصه مزایده - ۳۵۶۸ - ۰۱/۰۴/۲۶

آگهی مزایده عمومی

اتحادیه تعاونی روستایی استان تهران

این **اتحادیه** در نظر دارد یک دستگاه خودروی پژو ۴۰۵ مدل ۱۳۹۴ با ارزش کارشناسی شده ۱,۳۰۰,۰۰۰,۰۰۰ ریال متعلق به خود را از طریق مزایده‌عمومی به فروش برساند.
متقاضیان می‌توانند ظرف مدت ده روز از تاریخ نشر این آگهی، جهت شرکت در مزایده معادل ده درصد مبلغ مذکور را به‌عنوان سپرده شرکت در مزایده به شماره‌حساب ۱۵۰۰۰۵۰۲۲۳۴۲۳۰ نزد بانک سپه متعلق به این اتحادیه واریز نموده و از ساعت ۰۸:۰۰ صبح الی ۱۴:۰۰ برای بازدید و دریافت فرم شرکت در مزایده به آدرس: تهران، میدان فردوسی، کوچه جهانگیر، پلاک ۹، واحد ۱۴ مراجعه نمایند.
لازم به ذکر است روز بعد از پایان مهلت مذکور رأس ساعت ۱۰:۰۰ صبح مزایده برگزار شده و مبلغ سپرده اشخاصی که برنده مزایده نشده‌اند به شماره‌حساب اعلام شده در فرم ثبت‌نام عودت می‌گردد.
جهت دریافت اطلاعات تکمیلی با اتحادیه تماس حاصل فرمایید.
۶۶۷۰۶۷۸۵ و ۰۹۱۲۰۷۵۱۰۴۰

روزنامه مناقصه مزایده - ۳۵۶۸ - ۰۱/۰۴/۲۶

آگهی شناسایی سازندگان

FALAT — FARADAST ENERGY FALAT CO. — شرکت فرادست انرژی فلات

نوبت اول

موضوع: شناسایی سازندگان واجدشرایط جهت خرید تجهیزات شیرآلات سیلابی (EQM 094 - Deluge Valves Skid)

شرکت فرادست انرژی فلات در نظر دارد نسبت به شناسایی پیمانکاران واجدشرایط جهت خرید تجهیزات شیرآلات سیلابی (EQM 094 - Deluge Valves Skid) مورد نیاز پروژه احداث پتروپالایشگاه مهر خلیج‌فارس اقدام نماید.

از کلیه داوطلبان حائز صلاحیت لازم براساس پیش‌نیازهای ذیل دعوت به عمل می‌آید حداکثر تا تاریخ ۱۴۰۱/۰۵/۰۴ جهت اخذ فرم ارزیابی به آدرس ایمیل TenderAffairs@Fefalat.com درخواست خود را ارسال نمایند.

موارد پیش‌نیاز ارزیابی به شرح زیر اعلام می‌شود:

۱- سازندگان اقلام (شیرآلات و عملگر) می‌بایست از لیست‌های مورد تأیید (AVL) شرکت ملی پتروشیمی (NPC)، شرکت ملی و مهندسی ساختمان نفت (NIOEC) و نفت و گاز پارس‌جنوبی (POGC) انتخاب شود.

۲- سابقه موفق قبلی در قراردادهای نفت و گاز و پتروشیمی (حداقل ۴ پروژه) داشته باشد (شرح معیارهای حداقلی و دستورالعمل بررسی سوابق برای پروژه‌های نفت و گاز در فرم‌های ارزیابی آورده شده است).

روزنامه مناقصه مزایده - ۳۵۶۸ - ۰۱/۰۴/۲۶

آگهی شناسایی سازندگان

FALAT — FARADAST ENERGY FALAT CO. — شرکت فرادست انرژی فلات

نوبت اول

موضوع: شناسایی سازندگان واجدشرایط جهت خرید مبدل حرارتی صفحه‌ای تیتانیومی (EQM 106 - Water Coolers)

شرکت فرادست انرژی فلات در نظر دارد نسبت به شناسایی پیمانکاران واجدشرایط جهت خرید مبدل حرارتی صفحه‌ای تیتانیومی (EQM 106 - Water Coolers) مورد نیاز پروژه احداث پتروپالایشگاه مهر خلیج‌فارس اقدام نماید.

از کلیه داوطلبان حائز صلاحیت لازم براساس پیش‌نیازهای ذیل دعوت به عمل می‌آید حداکثر تا تاریخ ۱۴۰۱/۰۵/۰۴ جهت اخذ فرم ارزیابی به آدرس ایمیل TenderAffairs@Fefalat.com درخواست خود را ارسال نمایند.

موارد پیش‌نیاز ارزیابی به شرح زیر اعلام می‌شود:

۱- سازندگان اقلام (شیرآلات و عملگر) می‌بایست از لیست‌های مورد تأیید (AVL) شرکت ملی پتروشیمی (NPC)، شرکت ملی و مهندسی ساختمان نفت (NIOEC) و نفت و گاز پارس‌جنوبی (POGC) انتخاب شود.

۲- سابقه موفق قبلی در قراردادهای نفت و گاز و پتروشیمی (حداقل ۴ پروژه) داشته باشد (شرح معیارهای حداقلی و دستورالعمل بررسی سوابق برای پروژه‌های نفت و گاز در فرم‌های ارزیابی آورده شده است).

روزنامه مناقصه مزایده - ۳۵۶۸ - ۰۱/۰۴/۲۶

آگهی شناسایی سازندگان تأمین‌کنندگان معتبر

FALAT — FARADAST ENERGY FALAT CO. — شرکت فرادست انرژی فلات

نوبت اول

موضوع: شناسایی سازندگان/ تأمین‌کنندگان واجدشرایط جهت خرید پمپ‌های آب آتش‌نشانی (EQM 128 - Fire Water Pumps)

شرکت فرادست انرژی فلات در نظر دارد نسبت به شناسایی پیمانکاران واجدشرایط جهت خرید پمپ‌های آب آتش‌نشانی (EQM 128 - Fire Water Pumps) مورد نیاز پروژه احداث پتروپالایشگاه مهر خلیج‌فارس اقدام نماید.

از کلیه داوطلبان حائز صلاحیت لازم براساس پیش‌نیازهای ذیل دعوت به عمل می‌آید حداکثر تا تاریخ ۱۴۰۱/۰۵/۰۴ جهت اخذ فرم ارزیابی به آدرس ایمیل TenderAffairs@Fefalat.com درخواست خود را ارسال نمایند.

موارد پیش‌نیاز ارزیابی به شرح زیر اعلام می‌شود:

۱- سازندگان اقلام (شیرآلات و عملگر) می‌بایست از لیست‌های مورد تأیید (AVL) شرکت ملی پتروشیمی (NPC)، شرکت ملی و مهندسی ساختمان نفت (NIOEC) و نفت و گاز پارس‌جنوبی (POGC) انتخاب شود.

۲- سابقه موفق قبلی در قراردادهای نفت و گاز و پتروشیمی (حداقل ۴ پروژه) داشته باشد (شرح معیارهای حداقلی و دستورالعمل بررسی سوابق برای پروژه‌های نفت و گاز در فرم‌های ارزیابی آورده شده است).

روزنامه مناقصه مزایده - ۳۵۶۸ - ۰۱/۰۴/۲۶

افزایش سرعت تأمین مالی از بستر بازار سرمایه

نعیمه تپه‌افشاری | مناقصه مزایده

مدیرعامل شرکت تأمین سرمایه تمدن، ضمن تشریح تأثیر تصمیم دولت در حذف ارزترجیحی بر شرکت‌های حاضر در بازارسرمایه، گفت: در حذف ارزترجیحی سه اثر باید مدنظر قرار گیرد. اول آن‌که حذف ارزترجیحی منطقاً باعث افزایش قیمت محصولات شرکت‌های مشمول می‌گردد و مبلغ فروش این شرکت‌ها با افزایش همراه خواهد بود. از سوی دیگر طبیعتاً بعد از واقعی‌سازی نرخ برخی کالاها، ارزترجیحی بابت مواد و محصولاتی که به شرکت‌های مشمول بابت تولیداتشان تخصیص داده نخواهد شد. لذا این مسأله بر بهای تمام شده محصولات تأثیر افزایشی خواهد داشت. بنابراین در چنین شرایطی باید دید کشش‌پذیری کالاها در بازار به چه شکل است تا فروش قادر به پوشش بهای تمام شده بوده و بعضاً بالاتر باشد تا ایجاد سود نماید. به گزارش مناقصه‌مزایده، علی بیگ‌زاده قائم مقام تأمین سرمایه تمدن، افزود: نکته‌ای که نباید از آن غافل شد این است که افزایش قیمت کالا می‌تواند مقدار تقاضای کالا از سوی مصرف‌کنندگان را متأثر نماید. همچنین براساس اعلام مقامات رسمی کشور، انگیزه اقتصادی برای قاچاق کالاهای تولیدی با ارزترجیحی بالا بوده و با حذف این ارز و واقعی شدن قیمت کالاها، تقاضای غیرواقعی ناشی از قاچاق از بین خواهد رفت. از این‌رو تأثیر تمام عوامل فوق باید در تحلیل شرکت‌های مشمول ارزترجیحی باید مدنظر قرار گیرد. بیگ‌زاده؛ در پاسخ به این سؤال که آیا حذف ارزترجیحی باعث افزایش قیمت دلار در بازار شده است یا خیر؟ گفت: به عقیده من حذف ارزترجیحی عامل افزایش قیمت دلار نبوده و نخواهد بود. دولت در سنوات گذشته برای نیازهای ضروری و کالاهای اساسی همواره در بودجه عددی را در لحاظ می‌نمود و بانک‌مرکزی مکلف به تخصیص آن بود و سایر نیازها نیز از طریق ارزنیمایی پوشش داده می‌شد. لذا نمی‌توان مدعی بود که حذف ارزترجیحی تأثیر مستقیم بر افزایش‌های دلار داشته است و در این رشد، سایر عوامل مؤثر بودند. به عقیده من با حذف ارزترجیحی متغییرهای اقتصادی شفاف‌تر، مصرف هدفمندتر و با کاهش قاچاق موضوع کالاهای مصرفی قابلیت برنامه‌ریزی و مدیریت خواهد داشت.

البته نکته اساسی در اجرای درست این طرح مراقبت از عدم آسیب معیشت اقشار ضعیف جامعه است.

افزایش نرخ سود بانکیِ منطقی، اثر ضدتورمی دارد

قائم مقام مدیرعامل تأمین سرمایه تمدن، افزود: در شرایطی که چشم‌انداز تورمی وجود دارد استفاده از ابزار نرخ سود اصولاً مطرح می‌شود، دولت‌ها به دنبال سیاست انقباضی خواهند بود. در چنین وضعیتی اتخاذ این سیاست‌های انقباضی بر در نرخ ارز نیز تأثیر خواهد داشت چون زمانی که نرخ سود افزایش می‌یابد ممکن است تقاضای سفته‌بازی در بازارهای موازی نظیر ارز و طلا کمتر شود. درخصوص بازار سهام هم همین وضعیت مطرح است چراکه معمولاً افزایش نرخ بهره روی بازار سرمایه اثر مثبتی نخواهد داشت. البته اگر این افزایش نرخ بهره به شکل منطقی اتفاق بیفتد اثر ضدتورمی خواهد داشت. به گفته بیگ‌زاده؛ در صندوق‌های با درآمد ثابت چون نرخی که اعلام می‌شود تابع و نزدیک به سیستم بانکی است لذا در صورت افزایش نرخ سود، نرخ این صندوق‌ها نیز تا حد امکان افزایش خواهد یافت تا پول‌های موجود در صندوق‌ها حفظ شود. البته افزایش نرخ سود بانکی چند مشکل نیز دارد و آن اینکه نرخ تأمین مالی را برای شرکت‌ها و دولت را افزایش داده و تأمین مالی را گران‌تر می‌کند و همین‌طور نرخ سود بین‌بانکی هم بالا می‌برد.

روند روبه رشد تأمین مالی از مسیر بازار سرمایه

وی در بخش دیگری از صحبت‌های خود به روند تأمین مالی از مسیر بازارسرمایه، اشاره و در ادامه، تأکید کرد: اقتصاد ایران یک اقتصاد بانک‌محور است و در این نظام، تأمین مالی همواره وابسته به بانک‌ها بوده است و بخشی از این ذهنیت به ریشه فرهنگی و تفکر مدیران اقتصادی که معطوف به سیستم بانکی است، باز می‌گردد. بیگ‌زاده با اشاره به اینکه قدمت تأمین مالی از مسیر بازارسرمایه کمتر از یک دهه است، یادآور شد: تأمین مالی از مسیر بازارسرمایه غالباً به دو صورت شامل تأمین مالی از محل بدهی و تأمین مالی از محل سرمایه انجام می‌شود. در اولی، شاخص اصلی اوراق صکوک است و در دومی شاخص اصلی افزایش سرمایه از محل آورده نقدی می‌باشد. وی ادامه داد: اکنون طیف کاملی از اوراق صکوک برای تأمین مالی وجود دارد به گونه‌ای که هیچ نیازی در ترازنامه شرکت‌ها موجود نیست که با صکوک قابل رفع نباشد. قائم مقام مدیرعامل تأمین سرمایه تمدن تصریح کرد: در چند سال اخیر و براساس اسناد بالادستی برنامه ششم توسعه، بازارسرمایه برای تأمین مالی بلندمدت و سیستم بانکی برای تأمین مالی کوتاه‌مدت سرمایه در گردش در نظر گرفته شده است و بازارسرمایه نیز در چارچوب مورد نظر حرکت کرده است و روند افزایش سرمایه‌ها و اوراق صکوک برای تأمین مالی سیر صعودی به خود گرفته است.

موانع اصلی در تأمین سرمایه از مسیر بازارسرمایه

وی از جمله موانع اصلی در تأمین سرمایه از مسیر بازارسرمایه را، تضامین بانکی و ضمانت در انتشار اوراق عنوان کرد و گفت: یک نوع از اصلی‌ترین ضمانت‌ها، رتبه‌بندی است تا شرکت‌ها براساس رتبه‌ای که دارند انتشار اوراق داشته باشند و برای این کار قادر خواهند بود سهامی که در اختیار دارند را وثیقه نمایند و یا با رکن ضامن بانکی اقدام نمایند. در همین راستا باید توسعه‌ای در فرآیند رتبه‌بندی و اعتبارسنجی داشته باشیم تا براساس اعتبار کسب شده توسط شرکت‌ها به آنها تسهیلات تعلق بگیرد. بیگ‌زاده؛ تصریح کرد: چنانچه چالش ریسک بازپرداخت حل شود سایر موارد در فرآیند تأمین مالی قابل حل‌وفصل است و لذا باید بر روی راهکار موضوع که اعتبارسنجی و رتبه‌بندی اعتباری شرکت‌هاست تمرکز شود. البته خوشبختانه این موضوع روبه گسترش است و چشم‌انداز مثبتی برای آن متصور است. وی درباره برنامه شرکت تأمین سرمایه تمدن در مسیر تأمین مالی شرکت‌ها و صنایع، خاطرنشان کرد: با توجه به شعار سال تحت عنوان «تولید، دانش‌بنیان، اشتغال‌آفرین»، تأمین سرمایه تمدن به‌دنبال گسترش تأمین مالی جمعی است چراکه معتقدیم شرکت‌های دانش‌بنیان موتور محرک آینده اقتصاد کشور هستند. در تمدن سکوی تأمین مالی وجود دارد و امیدواریم تعداد زیادی از شرکت‌ها قادر به استفاده از این شکل تأمین مالی باشند

چرا سود بین‌بانکی از مرز ۲۱ درصد گذشت؟!

جدول تغییرات نرخ سود بین‌بانکی نشان می‌دهد که نرخ سود در این بازار از ۲۰,۳۶ درصد در ابتدای سال‌جاری به ۲۱,۱۴ درصد در اواسط تیرماه رسیده است. به گزارش ایسنا، نرخ بهره بین‌بانکی به عنوان یکی از انواع نرخ‌های بهره در بازار پول به نرخ‌های سود یا بهره در سایر بازارها جهت می‌دهد که در واقع این نرخ، قیمت ذخایر بانک‌هاست و زمانی که آن‌ها در پایان دوره مالی کوتاه‌مدت اعم از روزانه یا هفتگی، دچار کسری ذخایر می‌شوند، از سایر بانک‌ها در بازار بین‌بانکی یا از بانک‌مرکزی استقراض می‌کنند. کارشناسان، افزایش سود بین‌بانکی را عامل مهمی برای مهار تورم و کاهش انتظارات تورمی می‌دانند اما شرط آن را تداوم افزایش‌های چمشگیر نرخ سود در بازار بین‌بانکی بیان می‌کنند که این موضوع به سیاست‌های بانک‌مرکزی وابسته است زیرا به اعتقاد آن‌ها سیاست انبساطی بانک‌مرکزی مانع از روند صعودی نرخ سود در بازار بین‌بانکی می‌شود و در پی آن نیز تأثیری در کاهش یا مهار تورم نخواهد داشت. اینکه چگونه افزایش نرخ بهره بین‌بانکی به کاهش تورم ختم می‌شود به این صورت است که افزایش این نرخ، افزایش سود سپرده‌ها و اوراق دولتی را در پی خواهد داشت که این امر، مردم را به سپرده‌گذاری در بانک‌ها و خرید اوراق دولتی تشویق می‌کند و به اعتقاد کارشناسان موجب می‌شود که مردم به سمت سرمایه‌گذاری در بازارهای طلا، ارز، خودرو و... نروند تا این موضوع تقاضا برای خرید این دارایی‌ها و قیمت آن‌ها را کاهش دهد و بدین‌ترتیب با کاهش انتظارات تورمی، تورم نیز کنترل شود. در این بین، بررسی روند سود بین‌بانکی از ابتدای سال‌جاری تا بیست‌وسوم تیرماه نشان می‌دهد که نرخ این سود از ۲۰,۳۶ به ۲۱,۱۴ درصد رسیده است. تغییرات جدول نرخ بازار بین‌بانکی بیانگر این است که این نرخ در اولین ماه سال‌جاری معادل ۲۰,۳۶ درصد بوده و در انتهای فروردین‌ماه به ۲۰,۲۹ درصد رسیده است.

اُفت ۱۰ هزار واحدی شاخص بورس

شاخص کل بورس تهران دیروز (شنبه) با ۱۰ هزار واحد کاهش در ارتفاع یک میلیون و ۴۸۰ هزار واحدی قرار گرفت. به گزارش ایرنا، شاخص هم‌وزن با یک هزار و ۴۳۵ واحد کاهش به ۴۰۵ هزار و ۵۷۶ واحد و شاخص قیمت با ۸۷۱ واحد افت به ۲۴۶ هزار و ۶۱ واحد رسید. شاخص بازار اول، هشت هزار و ۱۴ واحد و شاخص بازار دوم، ۱۸ هزار و ۴۴ واحد کاهش را ثبت کردند. در این روز و در معاملات بورس تهران، بیش از پنج میلیارد و ۶۲۳ میلیون سهم، حق تقدم و اوراق بهادار به ارزش ۳۱ هزار و ۴۸۰ میلیارد ریال معامله شد. همچنین شرکت سرمایه‌گذاری دارویی تأمین (تیپیکو) با ۳۵۵ واحد، پتروشیمی پردیس (شپدیس) با ۲۵۱ واحد، پالایش نفت بندرعباس (شبندر) با یک هزار و ۲۴۲ واحد، گروه دارویی برکت (برکت) با ۱۷۶ واحد، پالایش نفت تبریز (شبریز) با ۱۳۹ واحد و پالایش نفت اصفهان (شپنا) با ۹۸ واحد با تأثیر مثبت بر شاخص بورس همراه شدند. در مقابل فولادمبارکه اصفهان (فولاد) با یک هزار و ۷۴۰ واحد، صنایع پتروشیمی خلیج‌فارس (فارس) با یک هزار و ۳۹۰ واحد، ملی صنایع مس ایران (فملی) با یک هزار و ۳۴۲ واحد، معدنی و صنعتی چادرملو (کچاد) با ۷۰۶ واحد، نفت و گاز پتروشیمی تأمین (تاپیکو) با ۶۱۰ واحد و توسعه معادن و صنایع‌معدنی خاورمیانه (میدکو) با ۵۰۶ واحد تأثیر منفی بر شاخص بورس داشتند.

آخرین وضعیت شاخص فرابورس

شاخص فرابورس نیز بیش از ۵۵ واحد کاهش داشت و به ۱۹ هزار و ۷۵۱ واحد رسید. در این بازار دو میلیارد و ۷۲۲ میلیون برگه سهم و اوراق مالی دادوستد شد و تعداد دفعات معاملات فرابورس بیش از ۲۰۲ هزار و ۶۸۴ نوبت بود. نمادهای پالایش نفت لاوان (شاوان)، پلیمر آریاساسول (آریا)، داروسازی دانا (ددانا)، تولید برق عسلویه مپنا (بمپنا)، پخش البرز (پخش)، توزیع دارو پخش (دتوزیع) و توسعه مولد نیروگاهی جهرم (بجهرم) با تأثیر مثبت بر شاخص فرابورس همراه بودند. همچنین پتروشیمی زاگرس (زاگرس)، صنعتی مینو (غصینو)، پتروشیمی تندگویان (شگویا)، فرابورس ایران (فرابورس) و فولاد هرمزگان جنوب (هرمز) تأثیر منفی بر شاخص فرابورس داشتند.

پرداخت ۲۶ هزار وام قرض‌الحسنه ازدواج توسط بانک صادرات

بانک صادرات ایران در سه ماه نخست سال ۱۴۰۱، بیش از ۲۶ هزار وام قرض‌الحسنه ازدواج و تهیه جهیزیه به متقاضیان پرداخت کرد. به گزارش مناقصه‌مزایده به نقل از روابط عمومی بانک صادرات ایران، این بانک همچنین در سال ۱۴۰۰ نیز با پرداخت نزدیک به ۱۳۰ هزار فقره وام قرض‌الحسنه ازدواج و تهیه جهیزیه به ارزش نزدیک به ۱۱۲ هزار میلیارد ریال از تشکیل خانواده حمایت کرد و به این ترتیب در ۱۵ ماه منتهی به پایان خردادماه سال جاری این بانک ۱۵۶ هزار فقره وام به متقاضیان پرداخت کرده است.

نوبت دوم

شرکت ساخت و توسعه زیربناهای حمل و نقل کشور

آگهی مناقصه

شماره ۲۰۰۰۰۰۱۰۰۴۰۰۰۱۲۹ در سامانه تدارکات الکترونیکی دولت

براساس ماده ۱۳ قانون برگزاری مناقصات عملیات اجرایی پروژه به شرح زیر به‌صورت مناقصه‌عمومی دو مرحله‌ای واگذار می‌گردد:

۱- دستگاه مناقصه‌گزار:

شرکت ساخت و توسعه زیربناهای حمل و نقل کشور به نشانی: تهران، بزرگراه مدرس، خیابان وحید دستگردی، خیابان فرید افشار، نبش بلوار آرش

۲- شرح پروژه:

آگهی مناقصه‌عمومی دومرحله‌ای عملیات زیرسازی قطعه اول محور راه‌آهن ایلام-اسلام‌آباد غرب (از کیلومتر ۰+۰۰۰ تا ۱۷+۲۹۷) حد فاصل ایلام -ایوان غرب در استان ایلام، با مدت اجرای کار ۴۸ ماه

۳- سیر مراحل دریافت اسناد و برگزاری فرآیند مناقصه:

صرفاً از طریق سامانه تدارکات الکترونیکی دولت (ستاد) به آدرس http://www.setadiran.ir و مهلت دریافت اسناد از سامانه مذکور حداکثر تا تاریخ ۱۴۰۱/۰۵/۰۳ ساعت ۱۴:۰۰ میسر خواهد بود. ضمناً مناقصه‌گران در صورت عدم عضویت قبلی در سامانه مذکور، مراحل ثبت‌نام در سایت فوق و دریافت گواهی امضای الکترونیکی را جهت شرکت در مناقصه به انجام رسانند.

تلفن پشتیبانی سامانه: ۱۴۵۶

۴- محل تحویل پاکت شرکت در مناقصه (صرفاً پاکت الف):

اداره کل امور پیمان‌ها و رسیدگی فنی- شرکت ساخت و توسعه زیربناهای حمل و نقل کشور و مهلت ارسال پاکت‌های پیشنهاد در سامانه حداکثر تا ساعت ۱۴:۰۰ روز شنبه مورخ ۱۴۰۱/۰۵/۲۲ و تاریخ جلسه مناقصه ساعت ۱۱:۰۰ صبح روز یکشنبه مورخ ۱۴۰۱/۰۵/۲۳ می‌باشد.

■ مدت اعتبار پیشنهادات ۳ ماه از تاریخ فوق می‌باشد و در صورت لزوم یک‌بار قابل تمدید می‌باشد.

۵- برآورد: براساس فهرست‌بهای پایه راه، راه‌آهن و باند فرودگاه سال ۱۴۰۱ به مبلغ ۶,۴۵۱,۷۱۲,۲۰۰,۷۹۴ ریال می‌باشد.

۶- مبلغ تضمین شرکت در فرآیند ارجاع کار ۹۱,۰۰۰,۰۰۰,۰۰۰ ریال تعیین می‌گردد.

۷- مهندسین مشاور طرح: پارس (تلفن: ۸۸۷۶۱۴۶۰-۰۲۱)

■ ضمناً آگهی مناقصه از طریق پایگاه ملی اطلاع‌رسانی مناقصات به نشانی http://iets.mporg.ir نیز قابل دسترسی است.

شناسه: ۱۳۴۹۶۴۵
م.الف: ۱۵۲۸

روزنامه مناقصه مزایده - ۳۵۶۸ - ۰۱/۰۴/۲۶

شرکت ساخت و توسعه زیربناهای حمل و نقل کشور

آب روشنایی است؛ در مصرف آب و برق صرفه‌جویی کنیم.

یک مرحله‌ای

شرکت آب و فاضلاب مشهد

آگهی مناقصات عمومی

شرکت آب و فاضلاب مشهد در نظر دارد با رعایت مفاد آیین‌نامه معاملات شرکت‌های آب و فاضلاب شهری و استانی و از طریق مناقصات‌عمومی کالاهای مشروحه ذیل را از تولیدکنندگان یا تأمین‌کنندگان ذی‌صلاح خریداری نماید.

ردیف	موضوع	استاندارد تولید / سایر مشخصات	مبلغ تضمین شرکت در فرآیند ارجاع کار (ریال)	نوع تضمین شرکت در فرآیند ارجاع کار
۱	خرید سرور شبکه	----------	۴۸۵,۰۰۰,۰۰۰	۱.واریز نقدی به‌حساب جاری شماره ۱۰۰۰۵۰۰۰۵ بانکی پاسارگاد شعبه آبفای مشهد ۲. ضمانتنامه بانکی. ۳.اوراق مالی اسلامی دولت. ۴. چک تضمین شده بانکی.
۲	خرید کنتور ۱/۲ مولتی جت خشک	• **ابعاد کنتور:** طبق استاندارد ایزو ۴۰۶۴ (۲۰۰۵) یا OIML • **نوع رزوه، گام و طول رزوه، قطر ورودی و خروجی کنتور:** طبق استاندارد ایزو ۴۰۶۴ (۲۰۰۵) یا OIML • **Q3 یا دبی پایدار:** ۲۵۰۰ لیتر در ساعت • **دقت نمایشگر:** ۵۰ سی‌سی • **مکانیزم داخلی کنتور:** مولتی جت خشک، مکانیکی، آب سرد	۲,۳۴۵,۰۰۰,۰۰۰	
۳	خرید شیر گازی (مخصوص آب)	استاندارد تولید INSO 16222 یا ISIRI 4047 فشار تست بدنه ۲۵bar مدت ۱۰ دقیقه	۵۵۶,۰۰۰,۰۰۰	

۱- کارفرما: شرکت آب و فاضلاب مشهد

۲- محل تأمین اعتبار: اعتبارات غیر عمرانی

۳- تاریخ و محل دریافت اسناد مناقصه:

از تاریخ ۱۴۰۱/۰۴/۲۵ لغایت ۱۴۰۱/۰۴/۲۹ از محل دفتر قراردادهای شرکت آب و فاضلاب یا در سایت اینترنتی http://iets.mporg.ir قابل دریافت می‌باشد.

۴- آخرین مهلت عودت پاکات اسناد مناقصه: ساعت ۱۳:۰۰ مورخ ۱۴۰۱/۰۵/۰۸ می‌باشد.

۵- محل تسلیم پاکات مناقصه: مشهد، خیابان فلسطین، فلسطین ۲۶، دبیرخانه شرکت آب و فاضلاب مشهد و در صورت ابهام با شماره ۳۷۰۰۸۱۴۹-۰۵۱ تماس حاصل نمایید.

۶- مدت اعتبار پیشنهادات از تاریخ تحویل پاکات پیشنهاد قیمت به مدت سه ماه می‌باشد.

۷- هزینه درج آگهی به عهده برنده‌مناقصات می‌باشد.

دفتر روابط عمومی و آموزش همگانی شرکت آب و فاضلاب مشهد

روزنامه مناقصه مزایده - ۳۵۶۸ - ۰۱/۰۴/۲۶

نوبت اول
یک مرحله‌ای

جمهوری اسلامی ایران

آگهی مناقصه عمومی

فرماندهی انتظامی ویژه غرب استان تهران در نظر دارد به‌منظور احداث طرح‌های مورد نیاز خود با مشخصات ارائه شده در اسناد مناقصه و با شرایط ذیل نسبت به برگزاری تشریفات مناقصه اقدام نماید.

ردیف	عنوان پروژه	محل اجرای پروژه	متراژ ساختمان اصلی	متراژ دژبانی	دیوارچینی محوطه	نوع سازه	سرمایش	نوع گرمایش	برآورد کل (ریال)	مبلغ ضمانتنامه شرکت در مناقصه (ریال)	توضیحات
۱	ساختمان اداری انتظامی ویره	شهریار	۳۷۸	۱۵	۱۳۹	بتنی	کولرآبی	پکیج زمینی رادیاتور	۵۵,۵۸۸,۲۶۷,۲۶۲	۲,۷۸۰,۰۰۰,۰۰۰	فقط ضمانتنامه معتبر بانکی یا فیش واریز نقدی مورد قبول است
۲	ساختمان اداری انتظامی بیدگنه	ملارد	۳۷۸	۱۵	۱۸۷	بتنی	کولرآبی	پکیج زمینی رادیاتور	۵۸,۹۳۵,۸۴۲,۷۰۲	۲,۹۴۷,۰۰۰,۰۰۰	فقط ضمانتنامه معتبر بانکی یا فیش واریز نقدی مورد قبول است
۳	ساختمان اداری انتظامی بهرام‌آباد	اسلامشهر	۳۷۸	۱۵	۲۷۴	بتنی	کولرآبی	پکیج زمینی رادیاتور	۶۶,۱۶۹,۲۶۴,۷۰۱	۳,۳۰۸,۵۰۰,۰۰۰	فقط ضمانتنامه معتبر بانکی یا فیش واریز نقدی مورد قبول است
۴	ساختمان اداری انتظامی ترشنبه	اسلامشهر	۳۷۸	۱۵	۲۱۱	بتنی	کولرآبی	پکیج زمینی رادیاتور	۶۱,۶۹۱,۱۳۰,۷۶۸	۳,۰۸۵,۰۰۰,۰۰۰	فقط ضمانتنامه معتبر بانکی یا فیش واریز نقدی مورد قبول است

الف) محل تأمین اعتبار: به‌صورت نقدی و از محل طرح‌های عمرانی می‌باشد.

ب) شرایط اجرای طرح: پیمان به‌صورت اجرای کارهای ساختمانی به‌صورت سرجمع (بخشنامه ۹۶/۱۲۹۹۱۸۸ مورخ ۱۳۹۶/۰۵/۰۴) براساس فهرست‌بهای پایه ابنیه، مکانیکی و برقی سال ۱۴۰۱ و احتساب کلیه ضرایب متعلقه به فهرست بهاء است.

پ) کسورات: کسورات مطابق ضوابط و ابلاغیه‌های مورد عمل در طرح‌های عمرانی ارائه مفاصا حساب تابع ضوابط مراجع مربوط خواهد بود.

و) پیش‌پرداخت: پیش‌پرداخت برابر آئین‌نامه تضمین معاملات دولتی به شماره ۱۲۳۴۰۲/ت۵۰۶۵۹هـ مورخ ۱۳۹۴/۰۹/۲۲ پرداخت می‌گردد.

ز) مدت اعتبار پیشنهادات: سه‌ماهه می‌باشد.

ح) شرایط مناقصه‌گزار: در رد یا قبول تمامی و یا هر یک از پیشنهادات، مختار است و به پیشنهادات مشروط، مخدوش و فاقد فهرست تجزیه بهاء، ترتیب اثر داده نخواهد شد.

ط) تاریخ واگذاری اسناد مناقصه: از مورخ ۱۴۰۱/۰۴/۳۰ تا مورخ ۱۴۰۱/۰۵/۰۲ می‌باشد.

ی) آخرین مهلت قبول پیشنهادات: مورخ ۱۴۰۱/۰۵/۱۲ می‌باشد.

ک) تاریخ گشایش پاکات مناقصه: مورخ ۱۴۰۱/۰۵/۱۳ می‌باشد.

ل) محل گشایش پاکات مناقصه: به آدرس: شهریار، بلوار آزادگان، بلوار امیرکبیر، نبش سه‌راهی فردوسیه، فرماندهی انتظامی ویژه غرب استان تهران می‌باشد.

لذا از تمامی پیمانکاران دارای گواهی صلاحیت پیمانکاری معتبر صادره از سازمان مدیریت و برنامه‌ریزی کشور که در سامانه ساجات WWW.SAJAT.IR و ساجار WWW.SAJAR.IR قابل رؤیت بوده و دارای حداقل رتبه ۵ در رشته ابنیه (دارای ظرفیت مجاز و آزاد برای شرکت در مناقصه متناسب با برآورد کل پروژه) می‌باشند و دارای گواهی صلاحیت ایمنی صادره از وزارت تعاون، کار و رفاه اجتماعی (HSE)، دعوت می‌گردد حداکثر ظرف مدت ۴ روز از تاریخ ۱۴۰۱/۰۴/۲۶ با به همراه داشتن فتوکپی برابر با اصل رتبه‌بندی شرکت (تأییدیه صلاحیت پیمانکاری سازمان مدیریت و برنامه‌ریزی کشور) گواهینامه مؤدیان مالیاتی (مالیات بر ارزش‌افزوده)، صورت‌های مالی حسابرسی شده منتهی به سال جاری (برای پروژه‌ها با برآورد بیش از ۱۰ برابر سقف معاملات عمده دولتی)، یک جلد رزومه کاری پنج‌سال اخیر شرکت، جهت اعلام آمادگی و دریافت اسناد به‌منظور ارزیابی توان اجرایی کار توسط دستگاه مناقصه‌گزار به آدرس: شهریار، بلوار آزادگان، بلوار امیرکبیر، نبش سه‌راهی فردوسیه، فرماندهی انتظامی ویژه غرب استان تهران مراجعه نمایند. **تلفن:** ۲۱۸۷۵۸۴۹-۰۲۱

■ هزینه درج آگهی به همراه ثبت قرارداد به عهده برنده مناقصه می‌باشد.

روزنامه مناقصه مزایده - ۳۵۶۸ - ۰۱/۰۴/۲۶

سازمان مدیریت پسماند شهرداری کرمانشاه

آگهی مناقصه عمومی

سازمان مدیریت پسماند شهرداری کرمانشاه در نظر دارد عملیات خرید، ریل گذاری، قفسه‌بندی و ساخت و نصب و راه‌اندازی کمدهای ریلی بایگانی مطابق مشخصات فنی و نقشه جانمایی و استانداردهای لازم به شماره مناقصه ۲۰۰۱۰۵۰۰۴۸۰۰۰۰۰۳ را به‌صورت کاملاً حجمی و از طریق سامانه تدارکات الکترونیکی دولت برگزار نماید.

کلیه مراحل برگزاری مناقصه از دریافت اسناد مناقصه تا ارائه پیشنهاد مناقصه‌گران و گشایش پاکت‌ها از طریق درگاه سامانه تدارکات الکترونیکی دولت (ستاد) به آدرس www.setadiran.ir انجام خواهد شد و لازم است مناقصه‌گران در صورت عدم عضویت قبلی، مراحل ثبت‌نام در سایت مذکور و دریافت گواهی امضای الکترونیکی را جهت شرکت در مناقصه محقق سازند.

تاریخ انتشار مناقصه در سامانه ۱۴۰۱/۰۴/۲۶ ساعت ۰۸:۰۰ صبح می‌باشد.

مهلت زمانی دریافت اسناد مناقصه از سایت: تا ساعت ۱۴:۰۰ روز چهارشنبه مورخ ۱۴۰۱/۰۵/۰۵

مهلت زمانی ارائه پیشنهاد: تا ساعت ۱۴:۰۰ روز شنبه مورخ ۱۴۰۱/۰۵/۱۵

زمان گشایش پاکت‌ها: ساعت ۱۵:۰۰ روز سه‌شنبه مورخ ۱۴۰۱/۰۵/۱۸

اطلاعات تماس دستگاه مناقصه‌گزار جهت دریافت اطلاعات بیشتر در خصوص اسناد مناقصه و ارائه پاکت‌های الف:

آدرس: کرمانشاه، میدان آناهیتا، ابتدای شهرک کرناچی، جنب بنیاد بتن میثم، سازمان مدیریت پسماند شهرداری کرمانشاه

شماره تلفن: ۳۴۲۷۱۶۲۶-۳۴۲۷۸۵۶۵-۰۸۳

شماره همراه: ۰۹۱۸۸۵۹۱۰۶۸ آقای کیومرث رزمجو، مسئول امور پیمان و قراردادهای سازمان

اطلاعات تماس سامانه ستاد جهت انجام مراحل عضویت در سامانه:
مرکز تماس: ۴۱۹۳۴-۰۲۱

سجاد سلیمانی - رئیس سازمان مدیریت پسماند شهرداری کرمانشاه

روزنامه مناقصه مزایده - ۳۵۶۸ - ۰۱/۰۴/۲۶

روزنامه مناقصه مزایده
امتیاز روزنامه در طرح رتبه‌بندی: ۵۱
صاحب امتیاز: مؤسسه روزنامه مناقصه مزایده
مدیر مسؤول: جلیل قنادزاده ■ سردبیر و مدیر عامل: علی قره‌داغلی
مدیر سازمان آگهی‌ها: زهرا قره‌داغی
نشانی: تهران، خیابان کریم‌خان‌زند، خیابان ایرانشهر شمالی، روبه‌روی دانشگاه آزاد واحد تهران جنوب، پلاک ۲۳۴، طبقه ۳، واحد ۴، تلفن: ۲-۸۸۴۷۵۷۹۰
لیتوگرافی و چاپ: چاپخانه صمیم (جاده مخصوص کرج، کیلومتر ۱۶)، توزیع: شرکت نشر گستر امروز نوین
چاپ مقالات و نظرات در این نشریه به معنای تأیید یا رد آن مطالب نبوده و «مناقصه‌مزایده» دارای مشی مستقل خود می‌باشد.
■ رایانگار سردبیر: mozayedeh@gmail.com ■ رایانگار تحریریه: emonaqeseh1@gmail.com ■ رایانگار سازمان آگهی‌ها: emonaqeseh5@gmail.com ■ رایانگار مدیر اجرایی: emonaqeseh@gmail.com

آزمون آنلاین
azmoono.com
فرصتی برای آزمودن آنلاین اطلاعات قانونی شما در خصوص معاملات عمومی کشور (مناقصه و مزایده)
✓ قوانین مناقصه ✓ خرید خدمات مشاوره
✓ قوانین مزایده ✓ وظایف اعضای کمیسیون و کمیته مناقصه
دانستن؛ رمز ماندن
جهت اظهار نظر به آدرس تلگرمی azmoonoo@ مراجعه کنید

تأمین منابع مالی تنها راه چاره هوشمندسازی کنتورهای برق

گروه انرژی | مناقصه مزایده

طرح فهام (طرح ملی فراسامانه هوشمند اندازه‌گیری و مدیریت انرژی) از سال ۱۳۸۹ با اخذ مجوز از شورای اقتصاد و سازمان مدیریت و برنامه‌ریزی به‌عنوان طرح ملی تعریف شد، در ابتدا مباحث اولیه برای ۲۰ میلیون مشترک صورت گرفت تا کنتورهای برق آن‌ها هوشمند شود، اما با محدودیت منابع مالی طرحی که قرار بود در مرحله اول یک میلیون کنتور تعویض و هوشمند شود با پایان این طرح در سال ۹۳ تنها ۳۰۰ هزار کنتور هوشمند نصب شد. به گزارش مناقصه‌مزایده، مصطفی رجبی‌مشهدی؛ سخنگوی صنعت برق، گفت: حدود ۷۰۰ هزار کنتور در بخش‌های اداری، صنعتی، عمومی و کشاورزی کشور به کنتورهای هوشمند برق، مجهز شده‌اند. وی با بیان اینکه ۳۰۰ هزار کنتور هوشمند در بخش خانگی و تجاری نصب شده است، اظهار کرد: با احتساب بخش خانگی و تجاری هم‌اکنون یک میلیون دستگاه کنتور برق هوشمند در کشور نصب شده است. با توجه به اعداد و ارقام و گذر زمان، نمایندگان مجلس شورای اسلامی در جلسه شنبه خود، وزارت نیرو را مکلف به هوشمندسازی کنتورهای برق با اولویت مشترکینی که بیش از دوبرابر الگوی مصرف از برق استفاده دارند، کردند. براساس ماده ۲۰ این طرح؛ وزارت نیرو مکلف است از طریق شرکت مادر تخصصی توانیر و شرکت‌های ذی‌ربط با نصب تجهیزات هوشمند ساخت داخل از جمله شمارشگرهای (کنتورهای) هوشمند و با رعایت ملاحظات پدافندی و رایانیکی (سایبری) در بستر تبادل داده امن اقدام به هوشمندسازی شبکه توزیع، رؤیت‌پذیری و کنترل‌پذیری با اولویت پست‌های توزیع، مشترکین پرمصرف با مصرف بیش از دو برابر الگوی مصرف و سپس سایر مشترکین کند. منابع لازم برای اجرای این ماده از محل منابع موضوع مواد ۳ و ۶ این قانون تأمین می‌شود. هادی مدقق؛ مدیرکل دفتر هوشمندسازی و فناوری‌های نوین شرکت توانیر، درباره آخرین جزییات اجرای این طرح، گفت: این طرح در قانون بودجه ۱۴۰۰ و ۱۴۰۱ مطرح شد اما علت اینکه تاکنون اجرایی نشده این بود که با بن‌بست مالی مواجه بوده است. وی افزود: منابع این طرح در قانون ۱۴۰۰ این‌گونه دیده شد که هزینه‌ها از مشترکان اخذ شود اما قرار شد در سال ۱۴۰۱ این مسأله تغییر یابد. اکنون قرار شده است که در قالب یک قانون دائمی حمایت از صنعت برق این مسأله اجراء و منابع آن نیز دیده شود. مدیرکل دفتر هوشمندسازی و فناوری‌های نوین شرکت توانیر، با بیان اینکه با تعیین منابع قطعاً سرعت کار افزایش پیدا می‌کند، گفت: در حال‌حاضر بیش از ۷۰۰ هزار مشترک دیماندی را مجهز کرده‌ایم و بیش از ۵۰ درصد بار را پایش می‌کنیم و نتیجه این مسأله نیز مدیریت بیش از ۵۰۰۰ مگاوات برق بوده است. مدقق؛ افزود: از این طریق توانسته‌ایم تا به بخش عمده‌ای از ناترازی‌ها پاسخ دهیم و مدیریت را در بخش‌های صنعت، کشاورزی، ادارات و مشترکان بزرگ تجاری مدیریت کنیم. وی با اشاره به اقدامات و برنامه‌های در نظر گرفته شده برای تجهیز مشترکان پرمصرف خانگی، گفت: اگر منابع تأمین شود، می‌توانیم این طرح را به طور کامل اجراء کنیم؛ براساس اولویت پیش می‌رویم و هرچه منابع بیشتر باشد با سرعت بیشتری طرح را پیش خواهیم برد. مدیر کل دفتر هوشمندسازی و فناوری‌های نوین شرکت توانیر، با بیان اینکه اکنون قرار شده طرح را از محل افزایش قیمتی که برای صنایع انرژی‌بر لحاظ و مقرر شده است قیمت تمام شده از این مشترکان اخذ شود، اجرایی کنیم، گفت: همچنین از طریق افزایش تعرفه مشترکان خانگی پرمصرف نیز منابع اجرای این طرح تأمین خواهد شد. مشترکان با جایگزینی کنتورهای هوشمند، می‌توانند ساعت به ساعت و دقیقه به دقیقه، میزان مصرف خود را بررسی و از آن اطلاع پیدا کنند. بنابراین با نصب کنتورهای هوشمند به‌راحتی می‌توان به مدیریت بار شبکه اقدام کرد.

خیز روس‌ها برای تصاحب بازار قیر ایران!

دبیرکل اتحادیه صادرکنندگان فرآورده‌های نفت، گاز و پتروشیمی، گفت: روسیه با فروش ارزان نفت‌خام و قیر به هند به‌عنوان مشتری اصلی نفت و قیر ایران، فروش قیر را با مشکل مواجه کرده است، به طوری که طی سه ماه گذشته حدود ۱۰۰ هزار تن صادرات قیر کاهش یافته است. سیدحمید حسینی؛ در گفت‌وگو با ایلنا، درباره امکان صادرات بنزین، اظهار داشت: با توجه به اینکه مصرف بنزین به ۱۲۰ میلیون لیتر در روز هم رسیده و پالایشگاه‌ها نیز توانی برای صادرات بنزین ندارند، در نتیجه کسی انتظار صادرات بنزین از پالایشگاه‌ها را ندارد. وی افزود: قطعاً اکنون پالایشگاه‌ها با تمام ظرفیت کار می‌کنند ولی احتمال اینکه در فصل تابستان با کمبود مواجه شویم و مجبور شویم بنزین پالایشگاهی را با شناسایی نقاط آسیب دوباره فعال کنیم و یا شروع به واردات فرآورده‌های نفتی بکنیم، وجود دارد. دبیرکل اتحادیه صادرکنندگان فرآورده‌های نفت، گاز و پتروشیمی، تصریح کرد: قاعدتاً اکنون پالایشگاه‌ها در بهترین وضعیت هستند و در صورتی که بتوانند بنزین و گازوئیل بیشتری تولید کنند، این کار را خواهند کرد. قاعدتاً برای هیچ پالایشگاهی صرفه ندارد که نفتا تولید کند و با قیمت ۷۰۰ تا ۸۰۰ دلار در هر تن بفروشد، در حالی که می‌تواند گازوئیل را ۱۱۵۰ دلار و بنزین را هر بشکه ۱۵۰ دلار بفروشد. بنابراین ممکن است برخی پالایشگاه به ریفرمیت رغبت داشته باشند، اما غیر از ستاره خلیج‌فارس هیچ پالایشگاهی توان صادرات حجم بالایی از نفتا و یا ریفرمیت را ندارد. وی در ادامه، گفت: با توجه به قیمت مناسبی که شرکت نفت برای تأمین میعانات گازی پالایشگاه‌ها در نظر گرفته وضعیت فرآورده‌های نفتی بد نیست، ولی مشکل اصلی ورود فرآورده‌های روسی است که می‌تواند بازارها را تحت‌تأثیر قرار دهد، به‌عبارت دیگر اکنون بخشی از بازارها تحت‌تأثیر فرآورده‌های روسی قرار گرفته‌اند. حسینی؛ تصریح کرد: اکنون علاوه بر اینکه هند نفت‌خام روسیه را با قیمت ارزان‌تر می‌خرد، قیر ایران را نیز که عمده صادراتش به بازار هند است با مشکل مواجه کرده است، به طوری که طی سه ماه گذشته حدود ۱۰۰ هزار تن صادرات قیر ما کاهش یافته است، به‌عبارت دیگر در سال ۹۹ به طور متوسط ۳۶۵ هزار تن، در سال ۱۴۰۰، ۳۶۰ هزار تن صادرات داشته‌ایم، در حالی که متوسط صادرات سه ماهه امسال ۳۳۰ هزار تن بوده است، همچنین برخی محصولات دیگر هم چالش‌هایی دارند، در مجموع صادرات فرآورده‌های نفتی ایران باتوجه به رشد قیمت و ارزش جهانی تنها به لحاظ ارزشی افزایش صادرات داشته است.

آغاز طرح افزایش ظرفیت و کیفی‌سازی محصولات پالایشگاه کرمانشاه

مدیرعامل پالایشگاه کرمانشاه در این مراسم، گفت: در مرحله اول افزایش ظرفیت شرکت پالایش نفت پالایشگاه کرمانشاه تا ۴۰ هزار بشکه انجام خواهد شد. به گزارش مناقصه‌مزایده، فرهاد کاویانی؛ در طرح افزایش ظرفیت، کیفی‌سازی محصولات بنزین و نفت و گاز، شرکت پالایش نفت کرمانشاه، اظهار داشت: در طرح افزایش ظرفیت اقدامات احداث واحد تقطیر در خلأ به منظور تبدیل نفت کوره به محصولات با ارزش نفت گاز، احداث واحد تصفیه هیدروژنی نفت و گاز به منظور تولید محصول نفت گاز مطابق استاندارد یورو۵، احداث واحد حذف بنزن از بنزین، احداث واحد تصفیه نفتای سبک و ایزومریزاسیون به منظور تولید بنزین مطابق استاندارد یورو۵، احداث واحد تولید هیدروژن، احداث واحد تأمین آمین به منظور بازیافت گاز هیدروژن سولفوره برای جلوگیری از آلودگی محیط‌زیست، احداث واحدهای تصفیه آب ترش، احداث واحد بازیافت گوگرد و احداث واحد تصفیه گازهای اسیدی TGT صورت خواهد گرفت. مدیرعامل پالایشگاه کرمانشاه در ادامه، گفت: با اجرای این طرح‌ها ۲۰۵ نفر اشتغال مستقیم، یک هزار نفر اشتغال غیرمستقیم و سه هزار نفر حین ساخت اشتغال به وجود خواهد آمد و زمان ساخت این پروژه نیز سه سال پیش‌بینی شده است. وی در ادامه، عنوان کرد: پالایشگاه کرمانشاه در سال ۱۳۱۴ با ظرفیت چهار هزار و ۲۰۰ بشکه افتتاح شد و در سال ۱۳۴۸ طرح پالایشگاه جدید با ظرفیت ۱۵ هزار بشکه در روز به بهره‌برداری رسید. مدیرعامل پالایشگاه کرمانشاه، اظهار داشت: پس از جنگ با تغییراتی که در سیستم پالایشگاه داده شد ظرفیت پالایشگاه تا حداکثر ۲۵ هزار بشکه در روز افزایش یافت. وی اضافه کرد: یک پالایشگاه زمانی کامل است که به محصول آلاینده به محیط ندهد و محصولات آن از نظر کیفی پالایش شود. برای این کار لازم بود هشت تا ۹ واحد افتتاح شود اما به دو دلیل جنگ و دولتی بودن پالایشگاه توجهی به این کار نمی‌شد. کاویانی؛ با بیان اینکه زمانی که بخش‌خصوصی وارد کار شد، توجه بیشتری به طرح‌های توسعه‌ای انجام گرفت، گفت: این پروژه‌ها صرفا پروژه‌های زیست‌محیطی هستند و سوددهی برای پالایشگاه ندارد. وی با اعلام اینکه در آینده وضعیت محیط‌زیست پالایشگاه بهتر خواهد شد، افزود: پالایشگاه بعد از خصوصی شدن، سوده شد و ۴۵۰ نفر پرسنل پیمانکاری به صورت قراردادی درآمدند و دریافتی آنها بیشتر از قانون وزارت تعاون، کار و رفاه‌اجتماعی است. مدیرعامل پالایشگاه کرمانشاه در پایان، گفت: سازمان محیط‌زیست به صورت آنلاین تمام دودکش‌ها و پساب پالایشگاه را چک می‌کند تا اگر مشکلی باشد اقدامات لازم انجام شود. طی پنج تا شش سال گذشته در زمینه پساب، پالایشگاه کرمانشاه هیچ شرایط غیراستانداردی برای محیط‌زیست ایجاد نکرده است. قدیمی‌ترین پالایشگاه کشور بعد از پالایشگاه آبادان، ۲۰ دی‌ماه ۱۳۹۵ در یک مزایده به بخش‌خصوصی واگذار شد.

مدیرعامل شرکت ملی گاز ایران

فروش مازاد گاز مصرفی مشترکان در بورس مهیا می‌شود

مدیرعامل شرکت ملی گاز ایران، با بیان اینکه با اجرای پروژه کنتورهای هوشمند گاز، مدیریت مصرف ازسوی مردم اتفاق می‌افتد، گفت: اگر مشترکی گاز کمتری مصرف کند، می‌تواند گاز مازاد را در بورس بفروشد. به گزارش مناقصه‌مزایده، مجید چگنی؛ با بیان اینکه قیمت گاز در ایران بسیار ارزان است، اظهار کرد: قیمت گاز در اروپا مترمکعبی بیش از دو دلار است و حتی زمان‌هایی به بالای چهار دلار نیز می‌رسد، در حالی که قیمت گاز در ایران در بخش خانگی حدود ۷۰ تومان است. وی اظهار کرد: هدف از اجرای پروژه کنتورهای هوشمند این است که مدیریت مصرف انجام شود و از خدمات ارایه‌شده درست استفاده کنیم. معاون وزیر نفت در امور گاز، با بیان اینکه زیرساخت‌های بورس برای عرضه گاز فراهم است، ادامه داد: اگر مشترکی گاز کمتری مصرف کند، می‌تواند گاز مازاد را در بورس عرضه کند، در این پروژه هر مقدار که مشترکان بتوانند مصرف گاز را ذخیره کنند، می‌توانند در بورس انرژی به قیمت آزاد بفروشند. به گفته چگنی؛ زمانی که این پروژه تکمیل شود یکی از اهداف این است که گاز در بورس انرژی فروخته شود. وی تأکید کرد: سال ۱۴۰۰ براساس قانون بودجه تکلیفی داشتیم که بخشی از گاز را در بورس انرژی عرضه کنیم، اما به‌دلیل اینکه زیرساخت‌ها آماده نبود و پایان سال این زیرساخت آماده شد، امکان عرضه گاز به‌وجود نیامد. براساس این گزارش، شرکت ملی گاز ایران براساس لایحه بودجه امسال، برای اصلاح الگوی مصرف، موظف است به‌منظور هوشمندسازی توزیع گاز و نصب کنتورهای هوشمند با اولویت مشترکان پرمصرف اقدام کند. در حوزه سخت‌افزاری، ساخت کنتورهای هوشمند در اولویت قرار دارد و اکنون در اروپا نیز بحث‌های هوشمندسازی پیگیری می‌شود. این پروژه کلان باید در چهار سال عملیاتی شود و براساس برآورد اولیه، چهار میلیارد دلار سرمایه‌گذاری نیاز دارد.

در بهار ۱۴۰۱ صورت گرفت

افزایش ۱۸۷ درصدی فروش دومین اوره‌ساز کشور

فروش انواع محصول شرکت پتروشیمی شیراز، با رقم قابل‌توجه ۴۹ هزار میلیارد ریالی در سه ماه نخست امسال افزایش ۱۸۷ درصدی نسبت به دوره مشابه پارسال داشته است. به گزارش مناقصه‌مزایده، این شرکت در حوزه فروش محصولات با رقم قابل توجه ۴۹ هزار میلیارد ریالی در فروش انواع محصولات خود در سه ماهه نخست امسال نسبت به دوره مشابه پارسال افزایش ۱۸۷ درصدی داشته که رکور بی‌سابقه در فروش محصولات در مقایسه با دوره‌های مشابه را نشان می‌دهد. باوجود شرایط فروش بازارهای جهانی به دلیل نزدیک شدن به فصول کم‌مصرف محصول، شرکت توانسته در مقایسه با دوره مشابه پارسال افزایش ۱۲ درصدی در مقدار فروش محصولات داشته باشد.

کیوسک اخبار

مابه‌التفاوت کارمزد جایگاه‌داران سی‌ان‌جی را دولت می‌پردازد

سرپرست مدیریت هماهنگی امور گازرسانی شرکت ملی گاز، گفت: تعیین قیمت ۵۷۰ تومان به‌ازای هر مترمکعب گاز طبیعی فشرده (سی‌ان‌جی) به هیچ عنوان به معنای تغییر قیمت برای مصرف‌کنندگان نیست و تنها برای نحوه محاسبه کارمزد جایگاه‌داران اعلام شده است. به گزارش مناقصه‌مزایده، سیدجلال نورموسوی؛ در این باره اظهار کرد: همسو با اصلاح نرخ کارمزد جایگاه‌داران و با توجه به هزینه مترتب بر آنها، امسال نیز پس از دریافت مجوزهای لازم از دولت، افزایش میانگین ۴۵ درصدی در نرخ کارمزد سی‌ان‌جی، تصویب و لازم‌الاجراء شد. وی ادامه داد: بر این اساس، هزینه گازبها از ۴۵۳ تومان به ۵۷۰ تومان رسید که البته این افزایش به منزله تغییر نرخ گاز خودروهای گازسوز نیست و آنها با همان نرخ پیشین، یعنی ۴۵۳ تومان گاز را دریافت می‌کنند. به گفته سرپرست مدیریت هماهنگی امور گازرسانی شرکت ملی گاز ایران، مابه‌التفاوت این رقم را دولت به جایگاه‌داران پرداخت می‌کند. براساس این گزارش، پیرو مصوبه ۱۸ تیر ۱۴۰۱ دولت درباره تعیین کارمزد جایگاه‌های عرضه سی‌ان‌جی، تعیین قیمت ۵۷۰ تومان برای هر مترمکعب سی‌ان‌جی، به هیچ عنوان به معنای تغییر قیمت برای مصرف‌کنندگان نیست و فقط برای نحوه محاسبه کارمزد جایگاه‌داران اعلام شده است. بدیهی است؛ مابه‌التفاوت قیمت کنونی سی‌ان‌جی یعنی ۴۵۳ تومان تا رقم اعلام شده، از سوی دولت پرداخت می‌شود؛ به این ترتیب قیمت سی‌ان‌جی برای مصرف‌کنندگان همان رقم پیشین ۴۵۳ تومان به‌ازای هر مترمکعب است.

بازنگری استاندارد برچسب مصرف انرژی کولرهای آبی پس از ۱۰ سال

اصلاحیه برچسب مصرف انرژی کولرهای آبی پس از گذشت ۱۰ سال از تدوین استاندارد اولیه با محوریت ساتبا، بازنگری و به سازمان استاندارد ارسال شد. به گزارش مناقصه‌مزایده، براساس اعلام سازمان انرژی‌های تجدیدپذیر و بهره‌وری انرژی برق، استاندارد برچسب مصرف انرژی کولرهای آبی با هدف ارتقای بهره‌وری و مصرف بهینه انرژی در سازمان انرژی‌های تجدیدپذیر و بهره‌وری انرژی برق، پس از ۱۰ سال بازنگری و اصلاحیه آن جهت ابلاغ به سازمان استاندارد ارسال شد. در این اصلاحیه رتبه‌های E،F،G از برچسب انرژی کولرهای آبی حذف و سه رتبه A+، A++، A+++ به بالای رده‌های برچسب انرژی اضافه شده است. سازمان ساتبا همچنین، اعلام کرد: «با اجرایی شدن استاندارد جدید برچسب‌های انرژی کولرهای آبی، تولید این دستگاه، صرفاً با الکتروموتورهای پربازده و کم‌مصرف امکان‌پذیر خواهد بود و برآورد می‌شود، طی چهار سال آینده در زمان پیک مصرف، بیش از ۱۲۰۰ مگاوات کاهش بار و ۲,۵ میلیارد کیلووات ساعت صرفه‌جویی انرژی الکتریکی را در کشور داشته باشیم».

کف ۷۰۰ هزار بشکه در فروش نفت را رد کرده‌ایم

سخنگوی کمیسیون انرژی مجلس، گفت: کف ۷۰۰ هزار بشکه در فروش نفت را رد کرده‌ایم. به گزارش مناقصه‌مزایده، مالک شریعتی؛ افزود: ما برای صادرات نفت و بازاریابی باید به تنوع در مقاصد صادراتی فکر می‌کردیم. وی افزود: دولت سابق عملاً خود را معطل کرده بود و دنبال منابع جدید درآمدی یا مقاصد جدید صادراتی یا تنوع‌بخشی به استفاده از نفت‌خام و میعانات گازی نبود. ولی دولت سیزدهم کار را شروع کرده هرچند به حد مطلوب نرسیده‌ایم ولی روند روبه رشد است. سخنگوی کمیسیون انرژی مجلس، بیان کرد: تا ۸۰-۷۰ درصد پول حاصل از فروش نفت را بلافاصله در اختیار داریم و بقیه نیز با تأخیر در اختیار کشور قرار می‌گیرد. وی گفت: امروز کف ۷۰۰ هزار بشکه در فروش نفت را رد کرده و در مقاطعی تا یک میلیون و ۲۰۰ هزار بشکه نیز فروش نفت داشته‌ایم. توسعه میادین مشترک نفتی باید در اولویت قرار بگیرد. تیم خوبی در حوزه فروش نفت در وزارت نفت شکل گرفته است.

تحقق ۱۰۰ درصدی اهداف بزرگ‌ترین شرکت تولیدی نفت ایران

مدیرعامل شرکت ملی مناطق نفت‌خیز جنوب، گفت: تولید شرکت‌های بهره‌بردار مناطق نفت‌خیز جنوب مطابق مصوبه‌های شرکت ملی نفت ایران بوده است و این شرکت‌ها صددرصد اهداف مربوطه را محقق کردند. به گزارش مناقصه‌مزایده علیرضا دانشی؛ در نشست مجمع‌عمومی عادی سالانه شرکت‌های بهره‌برداری نفت و گاز کارون، مارون و مسجدسلیمان که به‌صورت جداگانه برای هر شرکت برگزار شد عملکرد و صورت‌های مالی سال ۱۴۰۰ شرکت‌های مذکور با حضور نماینده سازمان حسابرسی بررسی و تأیید شد. وی درباره تحقق تولید شرکت‌های بهره‌برداری نفت و گاز کارون، مارون و مسجدسلیمان، افزود: تولید شرکت‌های بهره‌بردار مطابق مصوبه‌های شرکت ملی نفت ایران بوده است و این شرکت‌ها به صددرصد اهداف مربوطه رسیدند. در ادامه این نشست تعدادی از مسؤولان مالی شرکت ملی نفت ایران به‌صورت ویدیو کنفرانس گزارش عملکرد بخش منتهی به ۲۹ اسفند ۱۴۰۰ را ارایه کردند. همچنین نماینده سازمان حسابرسی در این نشست، گزارش حسابرس مستقل و بازرس قانونی، صورت‌های مالی و وضع مالی شرکت‌های نفت و گاز کارون، مارون و مسجدسلیمان را از نظر جنبه‌های بااهمیت طبق استانداردهای حسابداری به‌نحو مطلوب تأیید کرد.

افزایش همکاری‌های مدیریت بحران و وزارت نفت

رئیس سازمان مدیریت بحران کشور از افزایش همکاری‌های میان این سازمان و وزارت نفت خبرداد. محمدحسن نامی؛ در گفت‌وگو با ایسنا، با اشاره به دیدارش با وزیر نفت، گفت: در جلسه‌ای با وزیر نفت بر ضرورت توجه به ایمنی و مدیریت بحران در زیرمجموعه‌های وزارت نفت تأکید و مقرر شد تا همکاری‌های میان وزارت نفت و مدیریت بحران افزایش یابد. وی با بیان اینکه موضوعات مرتبط با بودجه، ایمنی پالایشگاه‌ها و تأسیسات نفتی و گازی، جای‌گذاری مخازن سوخت، ایمنی پمپ‌های بنزین، ایمنی خطوط انتقال انرژی و... از جمله مباحث مطرح شده در این دیدار بود، گفت: بنا شد تا به‌زودی تفاهم‌نامه‌ای مشترک میان مدیریت بحران و وزارت نفت تدوین و به امضاء طرفین برسد. رئیس سازمان مدیریت بحران کشور، افزود: اتصال مخازن سوخت و پمپ‌های بنزین به سامانه‌های هشدار زلزله، سیل و توفان نیز در این دیدار مورد بحث قرار گرفته و مقرر شد تا زیرساخت‌های لازم در این خصوص فراهم شود. وی اضافه کرد: آموزش اصول مدیریت بحران و امداد و نجات به پرسنل وزارت نفت و همچنین ارتقای ایمنی ابنیه و ساختمان‌های این وزارتخانه نیز از دیگر مباحث مطرح شده در این جلسه بود. به گفته نامی؛ خوشبختانه اقدامات خوبی از سوی وزارت نفت در حوزه ایمنی و مدیریت بحران انجام شده است و اراده خوبی در این زمینه وجود دارد. وی از اقدامات وزارت نفت در حادثه ریزش ساختمان متروپل در آبادان نیز تقدیر کرد و گفت: اوجی؛ مدیری توانمند و انقلابی هستند که در حادثه‌ای مانند متروپل فراتر از وظایف پای کار آمده و مجموعه ایشان در جریان امدادرسانی نقش مؤثری را در کنار دیگر دستگاه‌ها ایفا کرد.