روزنامه مناقصه مزایده

دوشنبه ۱۱ مهر ۱۴۰۱ ■ ۶ ربیع‌الاول ۱۴۴۴ ■ **سال هجدهم** ■ شماره ۳۶۲۷ ■ قیمت ۵۰۰۰۰ ریال ■ ۸ صفحه

اجتماعی، فرهنگی، سیاسی، اقتصادی

Monday ■ 03.Oct.2022 ■ Vol.18 ■ No.3627 ■ 50000RIs ■ ISSN:2008-2886

فراخوان‌های امروز

شرکت پالایش نفت بندرعباس (سهامی عام) — شهرداری مشهد — شرکت صنایع پتروشیمی خلیج فارس PGPIC — شرکت پتروشیمی اروند

شهرداری بافق — FARADAST ENERGY FALAT CO. شرکت فرادست انرژی فلات — شرکت مخابرات ایران منطقه اردبیل (سهامی عام)

شرکت آب و فاضلاب منطقه ۵ شهر تهران — شرکت ملی حفاری ایران — شرکت آب و فاضلاب مشهد

فراخوان‌های امروز

وزارت جهاد کشاورزی شرکت شهرک‌های کشاورزی — شرکت معدنی املاح ایران (سهامی عام) — هواداول

شرکت عمران شهر جدید پرند — شرکت فولاد آلیاژی ایران (سهامی خاص)

شرکت توسعه آهن و فولاد گل‌گهر — شهرداری شهرضا — شرکت مخابرات ایران منطقه گیلان

پیش به سوی استارلینک ایرانی!

صفحه ۲

وزارت صمت چه دستاوردهایی در حوزه خودرو داشته است؟

صفحه ۵

تحولات پولی در پایان تیر ۱۴۰۱ از منظر ترتیبات پولی

صفحه ۷

ورود ۳ برابری کاربران به پیام‌رسان‌های داخلی؛ از نبود نسخه iOS تا ۲۰ برابری ترافیک!

صفحه ۲

سخنگوی صنعت آب خبر داد

کم‌آب‌ترین سال‌های آبی طی ۲ سال گذشته

صفحه ۸

مدیرکل املاک سازمان ثبت اسناد و املاک عنوان کرد

مراجعه به مقامات سیاسی و ارایه طرح‌های توجیحی مهم‌ترین مانع صدور سند زمین‌های مازاد دولتی

صفحه ۴

گرانی ماشین آلات معدنی مشکل اصلی واردات

صفحه ۶

کیوسک مناقصه و مزایده

به بهانه بودجه ۶۸۰ میلیارد تومانی تعمیرات اساسی ۱۷۰ دستگاه واگن

طلسم مناقصه بین‌المللی واگن مترو شکسته می‌شود؟

صفحه ۱

مدیرکل راهداری گلستان اعلام کرد

مجوز برگزاری ۵۵۰ میلیارد ریال مناقصه در حوزه راهداری گرفته شد

صفحه ۴

اصلاح فرآیند مزایده واگذاری جایگاه تشریفات فرودگاه امام‌خمینی(ره) با ورود سازمان بازرسی

صفحه ۴

مجری کل طرح‌های زیربنایی استان اصفهان خبر داد

برگزاری ۳ مناقصه عمرانی در سطح اصفهان در آینده‌ای نزدیک

صفحه ۴

سؤال سردبیر

آیا تشکیل هیأتی با عنوان کارشناسی رسیدگی به شکایت مناقصات قبل از هیأت رسیدگی به شکایات قانونی مفید است؟

صفحه ۳

به بهانه بودجه ۶۸۰ میلیارد تومانی تعمیرات اساسی ۱۷۰ دستگاه واگن

طلسم مناقصه بین‌المللی واگن مترو شکسته می‌شود؟

گروه اجتماعی | مناقصه مزایده

طرح برگزاری مناقصه بین‌المللی مترو برای اولین‌بار در سال ۱۳۹۵ مطرح شد و یک‌سال بعد منتج به برگزاری مناقصه بین‌المللی واگن مترو شد. مناقصه‌ای که در نهایت یک شرکت چینی توانست برنده آن شود. طی مفاد این مناقصه شرکت CRC چین و واگن‌سازی تهران سازندگان نهایی ۶۳۰ دستگاه واگن متروی تهران شدند و شرکت نورینکوچین نیز تأمین‌کننده فایناس این قرارداد بود. از زمان نهایی شدن فایناس تا تولید واگن‌های مترو، قرار بود حدود ۲۰ ماه زمان ببرد؛ ضمن اینکه قرارداد شهرداری تهران در این پروژه پنج ساله اعلام و در پایان این پنج سال قرار بود آخرین واگن ساخته و تحویل داده شود. همچنین در این قرارداد ۶۳۰ دستگاه واگن متروی تهران، ۵۶ دستگاه آن به صورت CBU (به صورت کامل) وارد شود و ۷۰ واگن در ایران مونتاژ خواهد شود. همچنین بخش PLB (داخلی‌سازی) طبق این قرارداد نیز به سه بخش تقسیم شده که در بخش اول ۸۴ واگن ساخته شود که در پایان آن ۳۱ درصد داخلی‌سازی شود. در بخش دوم نیز، قرار بود ۲۱۰ واگن ساخته شود که در پایان ساخت این ۲۱۰ واگن به ۳۹ درصد داخلی‌سازی شود و در بخش سوم نیز، مجدداً ۲۱۰ واگن ساخته شود که ۵۶ درصد داخلی‌سازی در آن گنجانده شده بود. متوسط هزینه FOB (تحویل در بندر شانگهای) بابت هر واگن ۱,۰۷۸ هزار یورو بود و در این قرارداد نیز قرار بود تا بدنه تمام واگن‌ها آلومینیوم باشد در حالی که قبلاً بدنه کربن‌استیل در بدنه واگن‌ها استفاده می‌شد. حال از آن زمان تاکنون بیش از شش سال گذشته و طی این مدت به دلایل مختلف همچون عدم باز شدن فایناس همچنان این قرارداد به مرحله اجرایی نرسیده است! در واقع این وسیله نقلیه پرطرفدارترین وسیله نقلیه به‌شمار می‌رود تا حدی که بنابر آمارها، روزانه میلیون‌ها نفر از طریق مترو در سطح شهر تهران جابه‌جا می‌شوند؛ همچنان این آمار برای کلانشهرهایی که مترو در آن وجود دارد نیز صادق است.

بودجه ۶۸۰ میلیارد تومانی تعمیرات مترو

حال و در شرایطی که واگن‌های مترو چند دهه در حال خدمات‌رسانی به مردم هستند، بسیاری از واگن‌های مترو از رده خارج شده و به همین دلیل شهرداری تهران از بودجه ۶۸۰ میلیارد تومانی تعمیرات اساسی ۱۷۰ دستگاه واگن خبر داده است. در همین رابطه، سیدجعفر تشکری‌هاشمی؛ رئیس کمیسیون عمران و حمل‌ونقل شورای اسلامی شهر تهران، چنین می‌گوید: برای تعمیرات اساسی ۱۷۰ دستگاه واگن، ۶۸۰ میلیارد تومان بودجه در نظر گرفته شده است. وی با اشاره به اینکه نیاز به تأمین ناوگان حمل‌ونقل عمومی باید در قالب برنامه‌های میان‌مدت دنبال شود اما برای عبور از وضعیت اورژانسی حمل‌ونقل شهری که عموماً در نیمه دوم سال، مسائل و مشکلات آن افزایش می‌یابد، می‌توان با تزریق مبلغی به مراتب کمتر از ۱۰۰۰ میلیارد تومان ناوگان حمل‌ونقل عمومی را احیاء کرد، اظهار کرد: این مبلغ در مقیاس بودجه‌های رایج برای اجرای مأموریت‌های کلیدی مدیریت شهری، رقم قابل توجهی به شمار نمی‌آید و تنها حدود دو درصد از بودجه سال ۱۴۰۱ شهرداری تهران را شامل می‌شود اما با آن تا پایان امسال می‌توان کیفیت و کمیت خدمات‌رسانی به شهروندان در ناوگان حمل‌ونقل همگانی را به صورت محسوسی ارتقاء داد.

کمبود واگن در کلانشهرها

بابک احمدی؛ مدیرعامل بخش ریلی گروه صنعتی مپنا نیز، گفت: شورای اقتصاد در سال ۱۳۹۵، تأمین و خرید دو هزار دستگاه واگن مترو را از طریق برگزاری مناقصه بین‌المللی با استفاده از تسهیلات مالی خارجی (فایناس) مصوب کرد، اما با گذشت حدود شش سال، این مصوبه هنوز اجرایی نشده است. براساس اهداف ترسیم شده، نیاز کشور در میان مدت (۱۰ سال) حدود هفت هزار واگن مترو است و براساس مصوبه شورای اقتصاد، سازمان گسترس و نوسازی صنایع ایران به عنوان مدیر طرح، باید دو هزار واگن مترو را تأمین و در اختیار شبکه حمل‌ونقل ریلی درون‌شهری، قرار می‌داد، اما تاکنون یک واگن هم به شبکه ریلی درون‌شهری اضافه نشده است. هم‌اکنون در شهرهایی مانند تهران، اصفهان، شیراز، قم، تبریز، کرج با کمبود واگن مواجه هستیم، ضمن اینکه واگن‌های موجود هم فرسوده شده است.

موافقت کلی شورای اقتصاد

شورای اقتصاد با تأمین قطعات لوکوموتیوهای شرکت راه‌آهن از محل فاینانس ۱۲,۸ میلیون یورویی موافقت کرد. شورای اقتصاد به ریاست سیدمسعود میرکاظمی؛ معاون رئیس‌جمهور و رئیس سازمان برنامه و بودجه کشور در جلسه هشتم تیرماه امسال با پیشنهاد دوسال‌ونیم قبل وزارت راه‌وشهرسازی در تاریخ هشتم اسفند ۱۳۹۸ مبنی بر امکان واردات قطعات ضروری ناوگان لوکوموتیوهای راه‌آهن موافقت کرد. براساس این مصوبه، شرکت راه‌آهن می‌تواند معادل ۱۲ میلیون و ۸۶۷ هزار و ۱۱ یورو مشتمل بر ۱۰ میلیون و ۶۲۵ هزار یورو اصل تسهیلات خارجی (فایناس) و دو میلیون و ۲۴۲ هزار و ۱۱۵ یورو سود آن به‌عنوان وام خارجی برای خرید قطعات ضروری لوکوموتیوها استفاده کند. میثم مظفر؛ عضو کمیسیون برنامه و بودجه شورای شهر تهران نیز، درباره تأمین بودجه حمل‌ونقل توسط دولت، گفت: شهردار تهران در جلسه هم‌اندیشی که با اعضای شورای شهر برگزار شد، خبری دادند مبنی بر اینکه دولت قرار شده تعهدات خود را در حوزه حمل‌ونقل عمومی با اولویت تأمین واگن و از طریق تهاتر نفت انجام دهد. شهرداری تهران با یکی از شرکت‌های خارجی توافق کرده است و از طریق معاون اول رئیس‌جمهور و دستور دولت مبنی بر اینکه تعهدات دولت در زمینه حمایت از حمل‌ونقل عمومی انجام شود، از طریق فروش نفت و تأمین واگن برای مترو این کار انجام خواهد شد. تعداد واگن‌های توافق شده را نمی‌دانم، اما راهکار خوبی است و با توجه به اینکه دولت در زمینه فروش نفت مسأله دارد شهرداری از این فرصت می‌تواند استفاده کند.

همان‌طور که گفته شد دولت و شورای اقتصاد دستورات خود را مبنی بر ورود ایجاد فایناس برای ورود واگن‌های مترو اعلام کرده‌اند، اما چیزی که در عمل مشخص است این که همچنان خبری از ورود واگن‌های مترو به ایران نیست و متروی پایتخت همچنان روی ریل معقول خود قرار ندارد. حال باید منتظر ماند و دید که آیا در دولت رئیسی بالاخره طلسم مناقصه بین‌المللی متروی تهران شکسته می‌شود یا باید در دولت‌های بعدی منتظر ورود واگن‌های متروی چینی ماند.

حرف‌های خودی و بی‌خودی

کسب‌وکارها رها نشوند!

یادداشت طنز

دو هفته از روزی که به‌خاطر اتفاقات کشور، فتیله پهنای باند و سرعت و ورودی و خروجی اینترنت و گوگل و جنابان اینستاگرام و واتساپ کُلهم‌اجمعین، پایین رفته و هنر و کفایت فیلترشکن و پروکسی‌ها هم آنقدرها به‌کار نمی‌آید، گذشته است.

اینکه چند روزی است زمزمه‌های دائمی شدن این بستن‌ها و محدودیت‌ها به گوش می‌رسد و برخی مقامات مسؤول و متولی در ایهام و تلویح حرف‌هایی زده‌اند که انگار این زمزمه‌ها و شایعات و گفته‌ها، همچین بی‌ربط هم به‌نظر نمی‌رسد، هرچند همگان به کم و بیش می‌دانند که اینجور هم نیست که بزرگواران متولی و مسؤول، حواس‌شان آنقدر سیاست‌زده شده باشد که تصمیم بگیرند در این مقوله شبکه‌های اجتماعی با شوک‌درمانی چاره ناچار کنند!

به هرحال دعوای همیشگی بین موافقان مدیریت و بهبود و قانونمندی با علاقه‌مندان بستن و محدودیت و سدسازی و پیروان یله و رها بودن و ولنگاری همیشه برقرار بوده است و این رشد و سرعت تغییرات فناوری هر روز مقوله جدید و باب تازه‌ای را مفتوح کرده و دعوا از سر گرفته می‌شود، اما آنچه ما می‌فهمیم موافقان مدیریت و قانونمندی از نظر تعداد بر دو گروه دیگر می‌چربند ولی انگار زور و توانشان هنوز جای کار دارد و باید فکری به حال آن کنند!

وارد امور سیاسی و دلایل بسته شدن و شرایط فعلی و چرا و چگونگی آن نمی‌شویم که سواد این چیزها را نداریم، ولی از جنابان مسؤول و تصمیم‌گیر و ایضاً تصمیم‌ساز و کارشناس، درخواست عاجل داریم که عنایت ویژه داشته باشند که کار کسب‌وکار و ارتباطات کاری و تعاملات روزمره و معاشرت و معیشت خلق‌ا... در این چند وقت بدفرم روی هواست و یک دقیقه زودتر هم یک دقیقه است.

اما در مورد آن زمزمه‌ها و شایعات و تأییدات ضمنی، باید خدمت متولیان ارجمند عرض کنیم که، اولاً محدودیت و بستن‌های دائمی، اگر اساساً راه‌حل حساب شود، در انتهای صف راه‌حل‌ها قرار دارد، ثانیاً برادران بزرگوار بنده توجه داشته باشند که جناب واتس‌اپ شده است محل ارتباطات کاری و زندگی و خانوادگی و امورات یومیه مردم، به ضرس‌قاطع صدی نود کسب‌وکارها امورات کاری خود را با این پلتفرم خارجکی انجام می‌دهند، شرکت‌ها و صنایع کوچک و متوسط صنعتی و تولیدی صد جور خدمات از این شبکه اجتماعی می‌گیرند، ارسال نقشه، دریافت اطلاعات فنی و فیلم و عکس از قطعه و دستگاه و تجهیز همراه با توضیحات و حتی عیب‌یابی و تشخیص فنی از راه دور، صدور پیش‌فاکتور و فاکتور و ارسال فیش واریز و صورتحساب، بارنامه و رسید و... شرکت‌های بازرگانی و خدماتی و فروشگاه‌ها هم که به همین نسبت وابسته و دلخسته این جناب هستند.

اینستاگرام هم که اظهرومن‌الشمس است، شده است مامن و محل فعالیت صدها هزار کسب‌وکار و به تبع آن میلیون‌ها نفری که از این راه کسبِ روزی می‌کنند و امورات خود را می‌گذرانند، اگر هم نگوییم اکثریت ولی درصد بالایی از این کسب‌وکارها از اتفاق متعلق به قشر متوسط و ضعیف جامعه است که از بد حادثه و عدم توان در راه‌اندازی یک محل فیزیکی برای کسب‌وکار خودش، از فرصت این پلتفرم استفاده کرده و روزگار خود را می‌گذراند و برای اکثر ایشان تنها راه معیشت شده است.

به هرحال خواستیم از همین تریبون عرض کنیم این دو نرم‌افزار آنقدر حیاتی و مهم هستند که باید ابتدا جایگزین‌های مناسب و در حد و اندازه آنها معرفی شود، امتحان خودشان را پس داده و با ورود میلیونی کاربر و در ساعات پرترافیک هنگ نکرده و از دسترس خارج نشود، سرعت و خدمات و کیفیتش اگر در تراز آن دو نیست، دست کمی نداشته باشد، یک دوره چند ماهه، ثبات فعالیت مداوم را نشان دهند، به خلق‌ا... فرصت فی‌المثل شش ماهه یا یک‌ساله داده شود که از آن خارجی‌ها به جایگزین‌ها (داخلی و خارجی‌اش را نمی‌دانم) کوچ کنند، بعد فتیله پهنای باند اینستا و واتس‌اپ را پایین کشیده شود. همین!

هوشنگ‌خان

✓ آیا می‌دانید خدمات کارگری در دستگاه‌های اجرایی باید توسط قراردادهای حجمی تأمین شود؟

✓ آیا می‌دانید در مناقصات خرید حجمی پیمانکاران فقط می‌توانند سود مدیریتی دریافت کنند؟

✓ روش ارجاع قراردادهای تأمین نیروی انسانی چیست؟

فصلنامه قانون

ویژه قوانین و مقررات خرید خدمات حجمی و کارمعین

مکمل قوانین و مقررات برگزاری مناقصه و مزایده

خرید اشتراک ویژه در سایت

Qanoonnameh.ir

آگهی مناقصه

دو مرحله‌ای — نوبت دوم

شماره ۱۴۰۱/۲۲

خرید انواع کابل ژله خاکی

شرکت مخابرات ایران منطقه گیلان در نظر دارد خرید انواع کابل ژله خاکی را از طریق مناقصه دو مرحله‌ای انجام دهد.

متقاضیان شرکت در مناقصه می‌توانند جهت کسب اطلاعات بیشتر به آگهی فراخوان در سایت مخابرات منطقه گیلان به آدرس: WWW.GILAN.TCI.IR و WWW.TCI.IR و HTTP://IETS.MPORG.IR یا برای خرید اسناد به اداره خرید و قراردادهای مخابرات منطقه گیلان به آدرس: رشت، چهارراه گلسار، ساختمان سردار شهید حاج قاسم سلیمانی، طبقه ۳ مراجعه نمایند.

تلفن تماس: ۳۲۱۳۲۳۳۰-۳۲۱۳۲۳۹۲-۰۱۳

مدیریت پشتیبانی و تدارکات-مخابرات منطقه گیلان

روزنامه مناقصه مزایده - ۳۶۲۷ - ۰۱/۰۷/۱۱

آگهی مناقصه

یک مرحله‌ای — نوبت دوم

شماره ۱۴۰۱/۲۱

خرید یونیت GPON-MA5608 و پچکورد

شرکت مخابرات ایران منطقه گیلان در نظر دارد خرید یونیت GPON-MA5608 و پچکورد را از طریق مناقصه یک مرحله‌ای انجام دهد.

متقاضیان شرکت در مناقصه می‌توانند جهت کسب اطلاعات بیشتر به آگهی فراخوان در سایت مخابرات منطقه گیلان به آدرس: WWW.GILAN.TCI.IR و WWW.TCI.IR و HTTP://IETS.MPORG.IR یا برای خرید اسناد به اداره خرید و قراردادهای مخابرات منطقه گیلان به آدرس: رشت، چهارراه گلسار، ساختمان سردار شهید حاج قاسم سلیمانی، طبقه ۳ مراجعه نمایند.

تلفن تماس: ۳۲۱۳۲۳۳۰-۳۲۱۳۲۳۹۲-۰۱۳

مدیریت پشتیبانی و تدارکات-مخابرات منطقه گیلان

روزنامه مناقصه مزایده - ۳۶۲۷ - ۰۱/۰۷/۱۱

آگهی مناقصه عام دو مرحله‌ای

شماره ۱۴۰۱/۱۲ س

خرید ۵۷ دستگاه رکتیفایر indoor و outdoor

شرح در صفحه ۶

روزنامه مناقصه مزایده - ۳۶۲۷ - ۰۱/۰۷/۱۱

پیش به سوی استارلینک ایرانی!

دبیر و عضو هیـأت مدیره سندیکای صنعـت مخابرات ایـران، گفت: برای راه‌اندازی اینترنت ماهواره‌ای استارلینک یا باید با کـل دنیا آشتی کنیم و یکی از مصرف‌کننده آنها باشیم که این موضوع بعید است و یـا باید یک استارلینک ایرانی بسازیم؛ بدین صورت که منظومه ماهواره‌ای ایجاد کنیم که ماهواره‌های آن مختص ایران باشد تـا ترمینال‌های آن در اختیار خود مـا قرار گیرد. فرامرز رستگار؛ در گفت‌وگو با سیتنا، در پاسخ بـه برخی ادعاها پیرامون امکان ساخت تجهیزات دسترسی به اینترنـت ماهواره‌ای در ایران، گفـت: تجهیزات زمینی اینترنت ماهواره‌ای استارلینک باید مورد تأیید سازمانی قرار گیرد که این بخش فضایی را ایجاد کـرده و هر شرکتی تـوان ساخت آن را نـدارد. دبیر سندیکای صنعت مخابرات ایـران، ادامه داد: لازمـه‌ی ساخت تجهیزات مـورد نیاز برای دسترسی بـه اینترنت ماهـواره‌ای در هر کشوری این است کـه خود آن کشور از منظومه‌های ماهـواره‌ای برخوردار باشد تا آن تجهیـزات بتوانند فعال شوند، لذا در جهان هر کسـی بخواهد ترمینال زمینی در این خصوص ایجاد کند، باید حتماً با استارلینک توافقنامه داشته باشد، در غیر این صورت تجهیزات اینترنت ماهواره‌ای استارلینـک در آن کشور فعـال نخواهد شد. رستگـار؛ تأکید کرد: سازمان فضایی ایران باید به جـای شعار دادن در بخش فضایـی، دست به کار شود تا در کشور یک منظومه مستقل ماهواره‌ای داشته باشیم، زیرا این ماهواره در لایه‌های پایین قرار دارد و کار پیچیده‌ای نیسـت. البته این موضوع در برنامه از پیش تعیین‌شـده سازمان فضایی بوده است، امـا متأسفانه این سازمان وقت خود را برای انجـام کارهای دیگر هدر داده است. عضـو هیأت مدیره سندیکای صنعت مخابرات ایران، خاطرنشـان کرد: برای راه‌انـدازی اینترنت ماهواره‌ای استارلینک یا بایـد با کل دنیا آشتـی کنیم و یکی از مصرف‌کننـده آنها باشیم که این موضوع بعیـد است و یا یک استارلینک ایرانی بسـازیم؛ بدین‌صورت که منظومه‌ی ماهـواره‌ای ایجاد کنیم کـه ماهواره‌های آن مختص ایـران باشد تا ترمینال‌های آن در اختیار خود مـا قرار گیرد. وی در پایـان، اشاره کرد: زمانی که منظومه ماهواره‌ای برای کشـور دیگری باشد نمی‌تـوان در زمین ترمینال ماهواره‌ای ایجاد کـرد؛ چراکه از لحاظ فنـی این ارتباط فراهـم نمی‌شود و به ما سرویسـی ارایه نخواهنـد داد، بنابراین پیگیری این موضـوع از رسالت‌های سازمان فضایی ایران و پژوهشگاه ارتباطات اسـت و این دو ارگان باید به سمت ساخت ماهواره‌های کوچک حرکت کنند.

ورود ۳ برابری کاربران به پیام‌رسان‌های داخلی؛ از نبود نسخه iOS تا ۲۰ برابری ترافیک!

این روزها آمارهـای جدیـد از تقریباً سه برابـر شدن تعداد کاربران فعـال پیام‌رسان‌هـای ایرانی، ۱۹ برابر شـدن ترافیک و دو برابر شدن ترافیـک ویدیویی پیام‌رسان حکایـت دارد؛ اما آیا واقعاً طی چند روز ایـن میزان ارتبـاط در پیام‌رسان داخلی شکل گرفته و ترافیک تا این حد افزایش یافته است؟ به گزارش فارس، برخـی از کاربـران در ساعتـی از روز کـه دسترسی به پیام‌رسان‌های رایج با محدودیت مواجه است یا میسـر نیست، برای ارتباطات خود دنبال راهی می‌گردند. بسـیاری از کاربران می‌گویند کـه حجم پیامک‌هـا و تماس‌هایشـان در این روزها افزایش یافته اسـت و پیغام‌هایـی را که قبلاً عـادت داشتند بر بسـتر پیام‌رسان‌ها مبادله کننـد امروز باید با شبکـه مخابراتی منتقل کنند. اما تداوم ایـن وضعیت، کاربـران را به سمت پیدا کردن راه‌های جایگزین سـوق داده است. یکـی از این راه‌های جایگزین، پیام‌رسان‌های داخلی هسـتند کـه در هر ساعتی از شبانه‌روز در دسترس هسـتند. به این ترتیب است که این روزها کاربران پیام‌رسان‌هـای ایرانی را برای انتخـاب پیام‌رسان بهتر امتحـان می‌کنند و براساس نیـاز واقعی خود در حـال مراجعه به این پلتفرم‌ها هسـتند. در ایـن تغییرات، نگاهـی داشتیم به وضعیت جدید و تغییـرات احتمالی پیام‌رسان‌هـای ایرانی و با مدیران چند مجموعه پیام‌رسان در کشـور صحبت کردیم. آنها نخواستند که آمار مربوط به کسـب‌وکار خـود را اعلام عمومی کنند و ترجیح دادند اسمی از کسب‌وکار آنها برده نشود.

تعداد کاربران فعال ۳ برابر شده است

مدیرعامل یکی از بزرگ‌تریـن پیام‌رسان‌های داخلی کشور، با اشاره بـه آمـاری از ورود کاربـران جدید به ایـن پیام‌رسان، می‌گوید: تعداد کاربران جدیـد فعال سه برابر شـده است و در حال‌حاضر هیچ مشکلی از نظر سخت‌افـزاری و نرم‌افزاری برای جـذب کاربرهای بیشتـر نداریـم. پرس‌وجـو از مجموعه‌های پیام‌رسانـی دیگر در کشـور از احصاء آمارهـای مشابه حکایت دارد. مدیـر یک پیام‌رسان دیگـر درباره میـزان کاربران جدید این پیام‌رسـان در روزهای اخیـر، گفت: تقریباً تعـداد کاربران جدیدمان دو تا سـه برابر شده اسـت. او ادامـه داد: آمار جذب روزانه کاربران جدیـد در پیام‌رسـان ما در حـد ۱۰۰ هزار نفر بوده است؛ البته شایـد تعداد نصب روزانه پیام‌رسـان ما از سایر پیام‌رسان‌ها کمتر بوده است که این امر به این دلیل است که در گذشته در جریان کمپین‌های متعدد کاربر را جذب کرده بودیم و اکنون این کاربرها در حال فعال شدن هستند.

ترافیک پیام‌رسان داخلی ۱۹ برابر شد

یکی از موضوعاتی که همواره دربـاره پیام‌رسان‌های داخلی مطرح می‌شود، توجه به میزان تبادل اطلاعـات در آنها در کنار آمار نصب و تعداد کاربـران فعال است. مصـرف ترافیک بیشتر در پیام‌رسان‌ها نشانه‌ای از این اسـت که ارتباطات در پیام‌رسان شکـل گرفته است. ایـن موضوع را هـم از فعـالان پلتفرم‌های پیام‌رسان جویا شده‌ایم. مدیر یک پیام‌رسـان بومی در پاسخ به سؤالی درباره میـزان استفاده از این پیام‌رسـان و ترافیک ایجاد شده، از تقریباً ۱۹ تا ۲۰ برابر شدن ترافیـک در پیام‌رسان خود در روزهای اخیر خبـر داد. وی توضیح داد: امـروز می‌بینیم که مردم برای امور واقعی روزانه خود پهنای باند پیام‌رسان بومی را مصرف می‌کنند و این ترافیک واقعی است.

ترافیک ویدیو به رشد ۲ برابری رسید

این فعال در بازار پیام‌رسان‌ها، ادامـه داد: افزایش ۱۹ برابری ترافیک پیام‌رسان داخلی ما در حال اتفاق افتاده است که ترافیک ویدیوی درخواسـتی (VOD) دو برابر شده اسـت. وی افزود: یعنی همان طور که پیش‌بینی می‌شد تماشای فیلم و ویدیو جزء اولویت‌های مردم نبوده است و کمتر رشد کرده است.

چطور ترافیک تا این حد افزایش یافت؟

اما یکی از سؤالاتی که در این باره مطـرح می‌شود این است که چطور طی چند روز این میزان ارتبـاط در پیام‌رسان داخلی شکل گرفتـه و ترافیک تا این حـد افزایش یافتـه است؟ مدیر یکی از پیام‌رسان‌ها به ایـن سؤال پاسخ می‌دهـد. او با تأکید بر واقعی بودن آمار نصـب و ترافیک پیام‌رسـان، می‌گوید: یکی از ویژگی‌های پیام‌رسان ما این است کـه مانند تلگرام محدودیتی در ارسال فایل با هر حجمی نداریـم و فایل‌ها هم مثل واتس‌اپ پس از مدتی حذف نمی‌شوند. تجربه نشـان داده که در شرایط فعلی و بـا نیازهای امـروز کاربـران، ارسال فایـل و پیام‌رسانی جذابیت بیشتری برای کاربران ایرانـی دارد. وی ادامه داد: ما با ارایه این خدمت، نیازی که در کاربران شکل گرفته و وجود دارد را پاسخ می‌دهیم و همین امـر باعث استفاده واقعی از سرویس و تولید ترافیـک واقعی شده است. به گفته وی، بـرای مثال امروز یکی از نیازهایی که کاربران بر بستر اینترنت دارند امکان ذخیره فایل حتی برای خودشان است و می‌بینیم که بسیاری از کاربران فعال ما اخیراً در حـال استفاده از این امکان برای خود هسـتند که همه این استفاده‌ها منجر به ایجاد ترافیک داخلی می‌شود.

چت تصویری پیام‌رسان داخلی ممنوعیت دستوری ندارد

اما یکـی از ابهاماتی که درباره پیام‌رسان‌هـای داخلی وجود دارد، ممنوع بودن یا نبودن چت تصویری است. برخی از کاربران پیام‌رسان داخلـی می‌گویند که تماس تصویـری در پیام‌رسان داخلی بسـته است. مدیر یک پیام‌رسان که همه خدمات به جز تماس تصویری را ارایـه می‌کند در پاسخ به ایـن سؤال که چرا تماس تصویری در پیام‌رسان شما وجـود ندارد؟ آیا محدودیتی در این باره در بین است؟ گفت: هیچ محدودیت یا دستوری برای منع ارایه تماس تصویری نداریم؛ اینکـه تماس تصویری را ارایه نمی‌دهیم به دلایل فنی است.

پیام‌رسان‌های داخلی همچنان مشکل نسخه رسمی آیفون را دارند

این روزها که کاربران پیام‌رسان‌هـای ایرانی را برای انتخاب پیام‌رسـان بهتـر امتحـان می‌کننـد، پیام‌رسان‌هـای داخلی همچنان بـرای اندروید مناسب هسـتند و مشکل ارایه نسـخه رسمـی بـرای آیفونی‌هـا وجـود دارد. یکـی از اشکالاتی که دربـاره پیام‌رسان‌هـای بومی از سـوی کاربران سیسـتم‌های آی‌اواس شنیـده می‌شـود، نبود نسـخه رسمـی در اپ‌استور برای این دسته از کاربران است. این امـر یک محدودیت بزرگ بر سـر راه همه‌گیـری پیام‌رسان‌هـای بومی اسـت. مدیر یک پیام‌رسان داخلی که نسـخه رسمی در اپ‌استور ندارد و فقط در فروشگاه‌های ایرانی برنامه کاربردی ای‌اواس در دسترس است، گفت: نسـخه رسمی برای آیفون داریم؛ اما با محدودیت انتشار مواجه هسـتیم و ناگزیر نسـخه ای او اِس را فقـط در بازارهای ایرانی عرضه کرده‌ایم. وی گفت: قبـلاً از کشور دیگر برنامه را در اپ‌استور ثبت کرده بودیم که از سوی اپل حذف شد و امروز فقط می‌توانیم از وب ویو یا فروشگاه‌های ایرانی استفاده کنیم.

پاسخ به نیاز واقعی، راه بقای کسب‌وکار

در وضعیـت کنونی، در کنـار دسترسی‌هـای غیررسمی به پیام‌رسان‌هـای خارجی، پیام‌رسان‌های داخلـی هم در سکوت پیشرفت می‌کننـد و کاربران براساس نیـاز واقعی خود در حال مراجعه بـه این پلتفرم‌ها هسـتند. بـه این ترتیب کسـب‌وکار پیام‌رسانـی در کشـور در مسـیر صحیـح حفظ بقـا از طریق پاسخگویی به نیازهای جامعه هدف در حال حرکت است.

دبیر ستاد نانو عنوان کرد

تولید ۱۲۰۰ قلم محصول نانویی در ۱۸ حوزه صنعت

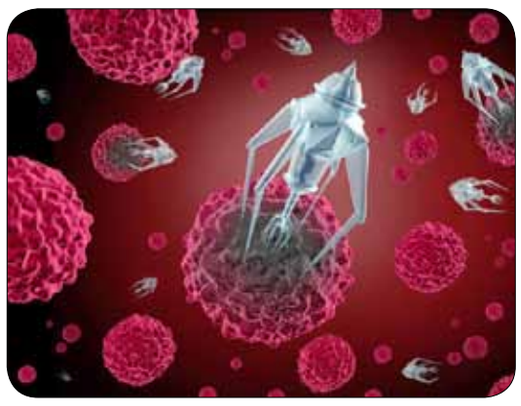

دبیر ستاد توسعـه فناوری نانو، از تولیـد هزار و ۲۰۰ قلـم محصول نانویی در ۱۸ حـوزه صنعـت خبـر داد. به گـزارش مهر، سعیـد سرکـار؛ در حاشیه افتتاحیه سیزدهمیـن نمایشگاه ایران نانـو در جمع خبرنگـاران، عنوان کرد: محصولات ارایـه شده در این نمایشگـاه برای آشنا کـردن بخش‌های مختلف کشور با توانمندی‌های داخلی است. دبیر ستاد توسعه فنـاوری نانو، ادامه داد: پیش‌بینی‌شده هیأت‌هـای تجاری از ۱۰ کشور در ایـن نمایشگاه با هدف آشنا شدن با دستاوردها فناورانه حوزه نانو به ایران حضـور می‌یابند. سرکار؛ با اشاره به کشورهای علاقه‌مند به حضـور در نمایشگاه نانو، ادامـه داد: این هیأت‌های تجـاری از کشورهای برونئـی، هند، مکزیـک، روسیه، اندونزی هسـتند. وی گفت: امیدواریم هیأت‌های تجاری با شرکت‌هـای ایرانی برای توسعه صادرات کشورمان بـه توافق برسند. دبیر سـتاد توسعه فناوری نانو، با اشـاره به جایگاه ایران در تولید علم، خاطرنشان کرد: ایران در سال‌های اخیر در میان کشورهای منطقه و اسلامی در زمینه تولید علـم نانو رتبه اول و در دنیـا بعد از کشورهای چین، هند و آمریکا قـرار دارد. همه کشورهای اروپایی، ژاپـن و کره‌جنوبی در زمینه نانو بعد از ایران قـرار گرفته‌اند. وی افزود: ایـران در بخش توسعه علمی متوقف نشده و علم تبدیل به تکنولوژی و فناوری و سپس تبدیل آن به محصول را دارد. به گفتـه وی، در حال‌حاضر بالغ بـر هزار و ۲۰۰ قلـم محصول مبتنی بر نانـو در ۱۸ حوزه صنعتـی تولید شده که تأثیـر شگرفی در بـه روز کردن و توانمندسازی صنایع گذاشته است؛ ما قابلیـت رقابت‌پذیری این محصولات را از نظر کیفیت و قیمت ارتقاء داده‌ایم به طوری کـه اقتصاد و فروش محصولات نانو در سال ۱۴۰۰ حدود ۱۹ هزار میلیارد تومان بـوده است. دبیر ستاد توسعه فناوری نانو، گفت: این حوزه طی چند سال اخیر رشـد صد درصدی داشته که این موضـوع روبه ازدیاد اسـت. وی تصریح کـرد: آنچه که در دنیـا رتبه‌بندی می‌شـود حوزه‌های علمی مبتنی بر مقـالات isi است ولی در حـوزه کاربردی تعداد ثبـت پنت‌ها مطرح می‌شـود که ایـران در زمینه ثبت پنـت معتبر بین المللی جزء ۱۰ کشور برتر دنیا محسـوب می‌شـود. وی با تأکید بـر اینکه من مطمئنم ایران از نظر تنوع فناوری، محصـول و تعداد تجاری سازی شده‌ها جزء پنج کشور دنیا قرار دارد گفت: براسـاس آخرین آمار، مالیـات بر ارزش‌افزوده فروش ۱۹ هزار میلیارد تومانی محصولات نانو بالغ بر هزار و ۸۰۰ میلیارد تومان شده که این به خزانه دولت واریز شده اسـت. این در حالی است که بودجه ستاد نانو یک‌دهم این مقدار هم نیسـت. دبیر ستاد توسعه فناوری نانو، ادامه داد: در واقع رقمی که از فروش محصولات نانویی به حسـاب دولـت واریز می‌شود یک دهم آن به ستاد توسعه فناوری نانو برای حمایـت از دانش‌بنیان‌های این حوزه اختصاص نمی‌یابد. امیدواریم که یک نگـرش حمایتی ویژه‌ای در این خصوص اتفاق بیفتد. سرکار؛ ادامـه داد: خوشبختانه در این دولـت کمبودهایی که در دولت قبـل رخ داده بود و شـوک بودجه‌ای که بـه ستاد نانـو وارد شد تا حدی جبران شده؛ امیدواریم که مجـدداً جهش بزرگی در زمینـه بودجه نانو در این دولت شاهد باشیم. به گفته وی، کره‌جنوبی، استرالیـا، چین، اندونزی، مالزی، کشورهای منطقـه، روسیه و کشورهـای اروپایی همچون آلمان، انگلسـتان، فرانسـه، ایتالیا، آمریکا، کانادا و کشورهـای آمریکای لاتیـن از جمله مقاصد صادراتی فناوری نانو محسـوب می‌شوند. وی با بیـان اینکه تاکنون محصولات نانو به ۴۵ کشور صادر شده که این کشورها تنها کشورهای جهان سوم نیستند، گفت: انتظار می‌رود با برداشته شدن تحریم‌های صادراتی، صادرات محصولات نانوی به ۱۰ برابر ارتقاء یابد.

همراهی دستگاه‌های دولتی با دانش‌بنیان‌ها در دستور کار قرار گرفت

سرپرست معاونت علمـی و فناوری، گفت: کشور آماده است بازار ملی را در اختیار شرکت‌هـای دانش‌بنیان قرار دهد و آینـده روشنی خواهیـم داشت. به گـزارش مهر، روحا... دهقانی‌فیروزآبـادی؛ امـروز در حاشیـه افتتاحیه سیزدهمین‌نمایشگـاه ایران نانـو در جمـع خبرنگاران، گفت: مـا الگوی‌هـای موفقـی در توسعه تکنولـوژی در کشور داریـم. ستـاد نانو یکـی از ایـن الگوهـای موفق است و تجربه زیسـتی داشته که باید بـه آن افتخار کرد. سرپرست معاونت علمـی و فناوری، ادامـه داد: قطعاً باید در سالی که طلیعه توجه ویژه به دانش‌بنیان‌هاست چنین موضوعاتی مـورد توجه قرار بگیـرد. دهقانی‌فیروزآبادی؛ خاطر نشان کرد: امسـال فقط سال دانش‌بنیان‌ها نیست بلکه شروع توجه ویـژه به دانش‌بنیان‌هاسـت. وی تأکید کرد: بزرگ‌ترین مشکل کشـور خام‌فروشی در حوزه‌های معدن، نفت، کشاورزی و... است کـه باید برای جلوگیری از این موضوع توجه کنیم. وی بـا تأکید بر اینکه مواد اولیه در حوزه‌های مختلف ثروت ملـی ماست، گفت: آن چیزی که ارزش‌افزوده اصلـی را ایجاد می‌کند توجـه به فناوری است، وگرنه اقتصاد تجارت صـرف اقتصاد چندان جذابی نیسـت. دهقانی‌فیروزآبادی؛ ادامـه داد: قطعاً امسـال و سال‌های دیگـر برنامه‌های جدی بـرای توسعه و حمایت کردن از شرکت‌های دانش‌بنیان و صنایعی که شبکه‌های دانش‌بنیان کشور را بکار بگیرند خواهد بود تا اتفاقات ملی رخ دهد. وی گفت: همراهـی دستگاه‌های دولتی می‌تواند زمینه‌ساز وقوع اتفاقات خوب در ایـن زمینه‌ها باشد. وی تأکید بر اینکه رهبری تأکید ویـژه به حوزه دانش‌بنیان‌ها و کشاورزی دارند، گفت: از سوی دیگـر وزیر کشاورزی با تمام علاقه و جدیـت به حوزه دانش‌بنیـان توجه دارد که مسأله و نیازهای خود را مطرح می‌کنند؛ اینها یعنی کشور آماده است بازار ملـی را در اختیار شرکت‌های دانش‌بنیان قرار دهـد و آینـده روشنـی خواهیم داشـت. سرپرست معاونت علمـی و فناوری، گفت: مـا نقدینگی‌های زیادی در کشـور داریم که می‌تواننـد اتفاقات بـزرگ فناوری را رقم بزنند اگر بتوانیم نشان دهیـم سود سرمایه‌گذاری در حوزه‌های فناوری قابل قیاس برای کشور و مردم نیسـت خودبه‌خـود سرمایه‌هـای مردمـی به این سمـت جاری خواهد شد. دهقانی‌فیروزآبـادی؛ تأکید کرد: کمک کردن به بورسی شدن شرکت‌های دانش‌بنیـان، کمک به بحث توسعه سرمایه‌گذاری مشترک و مـدل تأمین مالی از این دست برنامه‌هـای جدی ماست کـه به آن توجـه داریم. وی گفت: ما در کشـور فرصت‌های ویـژه‌ای داریم برنامه جدی ایـن است کـه پیشران‌های اقتصاد کشـور با توجه به مزیت‌های سرزمینـی با توجه بـه استعدادهای کشور شناسایی شوند و پنج، شـش برنامه جـدی را جلو ببریم که طی اجرای این برنامه‌های ملی شبکه‌ای دانش‌بنیان با محور هدفمند بازار شکل بگیرند.

ادعای نفوذ یک‌ساله هکرهای ایرانی در شبکه‌های آلبانی!

کارشناسـان ادعا کردند که هکرهـای ایرانی بیش از یک سال در شبکه‌های آلبانی مخفی شدند. به گزارش سایبربان؛ کارشناسان در گزارش جدیدی ادعا کردند که عوامل تهدید ایرانی تحت حمایت دولت قبل از استقرار بدافزارهای مخرب در ژوئیه ۲۰۲۲، به مدت ۱۴ مـاه در یک شبکه دولتی آلبانی مخفی شده‌انـد. آژانس امنیت سایبـری و امنیت زیرساخت آمریکـا (CISA) و اف‌بـی‌آی (FBI) هشـدار مشترکی را برای روشن کردن بیشتر این کمپین منتشر کردند که منجر به قطع روابط دیپلماتیک آلبانی بـا ایران شد؛ این اولین‌باری است که یـک حادثـه سایبری بـه چنین نتیجـه‌ای منجر می‌شود. این گزارش با شناسایـی گروه هکری دولتی موسوم بـه «HomeLand Justice»، ادعـا کرد کـه دسترسی اولیه بـا بهره‌بـرداری از «CVE-۲۰۱۹-۰۶۰۴»، یک باگ اجـرای کـد از راه دور در شیرپوینـت (SharePoint)، به دست آمده است. این آسیب‌پذیـری، دارای امتیاز «CVSS ۸.۶»، از سوی مرکز ملی امنیت سایبری بریتانیا (NCSC) در مـاه اکتبـر ۲۰۲۰ علامت‌گـذاری شد. چنـد روز پس از دسترسی به شبکـه، عوامل تهدیـد وارد مرحلـه پایداری و حرکت جانبـی شدند و از چندیـن پوسـته «aspx.» برای پایـداری و «SMB»، «RDP» و «FTP» بـرای حرکـت جانبی استفاده کردند. طبـق این گزارش، یـک تا شش ماه پس از دسترسـی اولیه، هکرها یک حسـاب «Microsoft Exchange» را بـه خطـر انداختند و شروع به جسـتجو برای یک حسـاب مدیر کردنـد. مقامـات آمریکایی مدعی هسـتند کـه «HomeLand Justice» توانسـته حجم قابل‌توجهی از داده‌های ایمیل را استخـراج کند و موفق شد دو حسـاب وی‌پـی‌ان (VPN) قربانی را به خطـر بیندازد؛ سرانجام، ۱۴ ماه پس از شـروع عملیات، هکرها یک رمزگذار فایل به سبک باج‌افزار و بدافزار پاک‌کننده دیسـک را مستقر کردند. به نظر می‌رسد این کمپین خود پاسخی به پناه دادن آلبانی به گروه مخالف ایرانی مجاهدین خلق (منافقین) بوده است. پس از قطع روابـط دیپلماتیک آلبانی با ایـران در ماه سپتامبر سال‌جاری، مهاجمان از تاکتیک‌های مشابهی برای راه‌اندازی موج دیگری از حملات استفاده کردند که این بار بر سیستم‌های کنترل مرزی تأثیر گذاشت. طبق ادعای آژانس امنیت سایبری و امنیت زیرساخت آمریکا، HomeLand Justice اعتبـار این کمپین را به‌عهـده گرفت و ویدیوهایی از این حمله را در وب‌سایت خود منتشـر و اطلاعاتی را که به سرقت رفته بود را افشـا کرد. این حادثه یـادآوری دیگری از نیاز به ابزارهای تشخیص و پاسخ مؤثر برای به حداقل رساندن زمان اقامت مهاجم است که در سطح جهانی میانگین ۲۱ روز است. در این گزارش آمده است: «بین ماه می و ژوئن ۲۰۲۲، عوامل سایبری دولتی ایران تحرکات جانبی، شناسایی شبکه و برداشت اعتبار از شبکه‌های دولتی آلبانی انجام دادند. در ماه ژوئیه امسال، عوامل باج‌افزاری را در شبکه‌ها راه‌اندازی کردند و پیامی ضد مجاهدین خلق را روی دسک‌تاپ گذاشتند.

آیین‌نامه جدید شورای راهبری فناوری اطلاعات وزارت علوم ابلاغ شد

آیین‌نامه تشکیـل و وظایف شورای راهبری فنـاوری اطلاعـات وزارت علـوم، تحقیقات و فناوری، توسـط مدیرکل حـوزه وزارتی جهت اجـراء بـه کلیـه دانشگاه‌هـا، پژوهشگاه‌ها و پارک‌های علـم و فناوری ابلاغ شـد. به گزارش مناقصه‌مزایـده، آیین‌نامـه تشکیـل و وظایف شورای راهبری فنـاوری اطلاعات وزارت علوم، تحقیقـات و فنـاوری توسط مدیر کـل حوزه وزارتی جهت اجراء به کلیـه دانشگاه‌ها، مراکز آموزش‌عالـی، پژوهشگاه‌هـا، پارک‌های علم و فناوری و مؤسسات وابسـته به وزارت عتف طی بخشنامه شمـاره ۱۸۱۲۹۱ مورخ ۱۴۰۱/۷/۲، ابلاغ شد. شـورای راهبری فنـاوری اطلاعات آموزش‌عالی کشـور، کـه در آن بالاترین مقام مسـؤول یعنی وزیر علوم تحقیقـات و فناوری رئیـس آن اسـت، در راستـای تحقـق اهداف نقشه‌راه توسعه دولـت الکترونیک ایران از سال ۱۳۸۶ تشکیـل و آیین‌نامه تشکیـل و وظایف در تاریخ‌هـای ۱۳۹۱/۵/۲ و ۱۳۹۲/۹/۵ مـورد بازنگری و به تصویب مقام عالی وزارت در وزارت علوم، تحقیقات و فناوری رسیـد و پس از آن به شورای اجرایی فنـاوری اطلاعات تغییر نام داد. نظر به تغییر و تحولات عمده در سال‌های اخیر در حـوزه فنـاوری اطلاعات و تکالیـف ابلاغی دولـت در این خصـوص و نیز تغییـرات ایجاد شده در ساختـار سازمانـی وزارت، به پیشنهاد اداره کل آمار، فناوری اطلاعات و امنیت فضای مجازی، آیین‌نامـه مذکور مـورد بازنگری قرار گرفته و تحـت عنـوان «آیین‌نامـه تشکیل و وظایف شورای راهبری فناوری اطلاعات وزارت علوم، تحقیقـات و فناوری» جهـت اجراء ابلاغ شد. در بخشی از این آیین‌نامـه به وظایف شورا اشاره شده است که به شرح زیراست:

وظایف شورا

■ حیطـه اختیارات شـورا در سطـح وزارت و سازمان‌ها و مؤسسه‌های تابع است.

■ تصویـب، پشتیبانـی و ابـلاغ سیاست‌هـا، خط‌مشی‌ها و راهبردهـا و برنامه‌های کلان فاوای وزارت و نظـارت و ارزیابـی پیاده‌سـازی درست آن‌ها،

■ حصول اطمینان از انطباق برنامه‌های فاوای وزارت بـا الزامـات و خط‌مشی‌هـای بالادستی و اجرای درست و به‌موقع آن‌ها،

■ فراهم نمودن تمهیـدات لازم برای طراحی، استقرار و توسعـه نظام‌های زیـر در آموزش‌عالی کشور؛

الـف) نظـام مدیریـت و حاکمیـت فناوری اطلاعات

ب) استخراج آمـار و اطلاعات آموزش‌عالی در حوزه‌های مختلف و ایجاد نظام حکمرانی داده‌ها

ج) نظام شفافیت، چابکی و پاسخگویی اداری مبتنی بر فناوری اطلاعـات و تکریم ارباب‌رجوع و ذی‌نفعان آموزش‌عالی.

د) ایجـاد نظامی یکپارچه خدمـات هوشمند آموزش‌عالی کشور.

■ بررسـی تکالیـف ابلاغـی دولـت و سایـر دستگاه‌هـای بالادستی در حـوزه فـاوا و تبیین خط‌مشی‌هـا و تصویـب و ابـلاغ آیین‌نامه‌هـا و بخشنامه‌های مرتبط.

■ تعیین برنامه‌ها و پروژه‌هـای دارای اولویت در حوزه فاوا.

■ حمایـت از توسعه و گسـترش فناوری‌های نویـن و دانش‌بنیـان در حوزه فنـاوری اطلاعات همچـون هوش‌مصنوعـی، امنیـت و محاسبات کوانتومـی، زنجیـره بلوکـی و در سطـح وزارت، مؤسسه‌ها و سازمان‌های تابعه.

■ هدایت و نظـارت بر کمیته‌هـای تخصصی زیرمجموعه.

■ هدایت و نظارت بـر فعالیت‌های فاوا و ایجاد هماهنگی میان سطوح مختلـف اجرایی و تعیین نقش، وظایف، اختیارات و مسؤولیت‌های اجرایی مرتبط در وزارت و مؤسسه‌ها و سازمان‌های تابعه.

■ حمایـت از فرهنگ‌سـازی، توسعه فناوری، انتقال دانش فنی، توسعـه فعالیت‌های آموزشی و پژوهشی در زمینه‌های مرتبط با فاوا.

■ تعریـف و تصویـب شاخص‌هـای توسعـه، ارزیابـی عملکـرد و رتبه‌بنـدی فـاوا در وزارت و مؤسسه‌ها و سازمان‌های تابعه.

■ حمایـت و ارتقـای سرمایـه انسـانی فـاوا در وزارت و مؤسسـات و بررسـی و تصویـب دستورالعمل‌هـا، شیوه‌نامه‌هـا و آیین‌نامه‌هـا نظام‌هـای انگیزشی و برنامه‌هـای آموزشی مورد نیـاز در جهت ارتقـای مسـیر شغلی مدیـران و کارشناسان.

اتخاذ تصمیم درباره سایر موارد مرتبط به تشخیص رئیس شورا

تبصـره یـک: کمیته‌های تخصصـی موضوع بند ۸ این ماده لازم است به‌صورت مستمر گزارش عملکرد خود را به شورا ارایه دهند.

تبصـره دو: دبیرخانـه شـورا موظـف اسـت آیین‌نامه تشکیـل و وظایـف کمیته‌های موضوع بند ۸ این مـاده را حداکثر ظرف مـدت یک ماه از ابلاغ ایـن آیین‌نامـه بازنگری کـرده و به تصویب شورا برساند.

آیا تشکیل هیأتی با عنوان کارشناسی رسیدگی به شکایت مناقصات قبل از هیأت رسیدگی به شکایات قانونی مفید است؟

به استناد مـاده ۴ قانـون اساسنامه هیـأت رسیدگی به شکایات قانون برگزاری مناقصـات مصوب ۱۳۸۸؛ «... هیأت می‌تواند از سایـر دستگاه‌های اجرایـی یا اشخاص حقوقدان یا صاحب‌نظر و خبره بـه منظور مشورت (بدون حق رأی) برای شرکت در جلسه دعوت کند...» و براساس بند ۵ مـاده ۵ آیین‌نامـه اجرایی قانـون اساسنامه هیأت رسیدگی بـه شکایات مناقصات مصـوب ۱۳۸۹؛ «تعیین اشخاص دارای صلاحیـت و صاحب‌نظر و حق‌الزحمه‌های لازم به منظور اخذ نظر مشورتی و رسیدگی به شکایات» از وظایف سازمان برنامه و بودجه است.

همچنان که مشاهده می‌شود بحثـی از تشکیل هیأت کارشناسی برای رسیدگی در قانـون و آیین‌نامه آن دیده نمی‌شود؛ لذا مقررات مذکور درصـدد ایجاد نهاد جدیدی برای رسیدگی نیسـتند؛ چه آن‌که ایجاد هـر نهاد جدید باید به موجب قانون باشد.

اما بند ۵ ماده ۵ آیین‌نامـه فوق‌الذکر می‌تواند مجوزی برای صـدور گواهینامه بـه اشخاص صاحب‌نظـر در امر رسیدگـی به شکایـات مناقصـات و تعییـن حق‌الزحمه آنها از باب خدمـات کارشناسی موضـوع آیین‌نامه خرید خدمات مشـاوره باشد؛ ولـی متأسفانه سازمـان برنامه و بودجه کشـور در عملی غیرقانونی به‌جـای انجام به‌موقع و سریع تکالیف خـود در اجرای رسیدگی بـه شکایت، با تشکیل هیأت کارشناسی رسیدگی بـه شکایات، بدعتی پایه‌گـذاری نمـوده است کـه اگـر در کشـور دادستان اداری داشتیـم بایـد ورود می‌نمـود ولـی در حال‌حاضر دستگاه‌های نظارتی و کنترلی می‌توانند با این امر برخورد نمایند.

البته تا ورود به ایـن مقوله و جلوگیـری از آن با توجه به اصل حُسـن‌نیت انجام امور از سـوی کارمندان دولت؛ چنانچه وجـود چنیـن هیأتی را مجـاز بدانیـم؛ فرآیند تشکیل و اداره آن که مسـلماً می‌تواند هیأت رسیدگی را یاری نماید، نباید موجب تطویل فرآیند رسیدگی شکایت شود.

لازم بـه ذکر اسـت؛ فرآینـد رسیدگی بـه شکایت از شروع ثبت شکایـت [۵ روز برای قبول (بنـد «د» ماده ۷ ق.هـ.ر.ش)] و تعیین اولین جلسه [۵ تا ۱۰ روز کاری (بند «د» ماده ۷ ق.هـ.ر.ش)] و امکان توقف ارجاع کار [۵ تا ۱۰ روز کاری (تبصره ماده ۸ ق.هـ.ر.ش)] تا صدور رأی و ابلاغ آن [۱۵ روز کاری (ماده ۸ ق.هـ.ر.ش و بند «ج» ماده ۲۵ ق.ب.م)]؛ نهایتاً باید در ۴۰ روز کاری مختومه شود.

علی قره‌داغلی– ۱۱ شهریور ۱۴۰۱ | مناقصه مزایده
https://t.me/qarahdaghli

فروش اموال غیر منقول دولت؛ فقط با مجوز هیأت وزیران!

نگاهی به یک دادنامه از دیوان عدالت اداری

قسمت آخر

دکتر سید احسان حسینی
کارشناس حقوقی | مناقصه مزایده

رأي هیأت عمومی

اولا برمبنای ماده ۶۹ قانون تنظیـم بخشی از مقررات مالی دولت مصوب سـال ۱۳۸۰ مقرر شده است که: "کلّیه اراضی، املاک و ابنیـه‌ای که برای استفـاده وزارتخانه‌ها، مؤسسات دولتی از جمله مؤسساتی که شمول قانون بر آنها مستلزم ذکر نام یا تصریح نام یا تابع مقررات و قوانین خاص است، به یکی از طـرق قانونی تملک شده اسـت و یا به نام آن وزارتخانه، مؤسسـه خریداری شده یا می‌شود، متعلّق به دولت بوده و در اسناد مالکیت آنهـا نام دولت جمهوری اسلامی ایـران به‌عنوان مالک با حق استفـاده وزارتخانه یا مؤسسـه مربوط درج می‌گردد. تغییر دستگاه بهره‌بردار در هر مورد به عهـده هیأت وزیران می‌باشـد..." ثانیاً براساس بند "ب" مـاده ۲۰ قانـون برنامه پنجـم توسعه جمهوری اسلامی ایران مصوب سال ۱۳۸۹ که مفـاد آن در ماده(۱) قانون احکـام دائمی برنامه‌های توسعه کشور مصوب سال ۱۳۹۵ نیز تکرار و تنفیـذ شده اسـت: "دانشگاه‌ها، مراکز و مؤسسـات آموزش‌عالی و پژوهشی و فرهنگسـتان‌هایی کـه دارای مجـوز از شـورای گسـترش آموزش‌عالـی وزارتخانه‌هـای علـوم، تحقیقـات و فنـاوری و بهداشت، درمان و آمـوزش پزشکی و سایـر مراجع قانونـی ذیربط می‌باشند، بدون الزام به رعایت قوانیـن و مقررات عمومی حاکم بر دستگاه‌هـای دولتی بـه ویژه قانـون محاسبات عمومی، قانون مدیریت خدمات کشـوری، قانون برگزاری مناقصـات و اصلاحـات و الحاقـات بعدی آنهـا و فقط در چارچوب مصوبات و آیین‌نامه‌های مالی، معاملاتی و اداری -استخدامـی - تشکیلاتی مصوب هیأت امناء که حسـب مورد به تأیید وزرای علـوم، تحقیقات و فناوری و بهداشت، درمان و آموزش پزشکی و در مورد فرهنگستان‌ها به تأیید رئیس‌جمهور می‌رسد، عمل می‌نمایند..." ثالثاً دسته‌ای از اموال دانشگاه‌ها متعلّق به دولـت است و صرفاً بهره‌برداری از آن در اختیار دانشگاه قرار دارد و فـروش این اموال نیز با رعایت تشریفات قانونی مربوطـه امکان‌پذیر است و دسته دیگر از اموال دانشگاه‌ها، مشمول ماده (۵۷) آیین‌نامه مالی و معاملاتی (اموال متعلّق به دانشگـاه و در تملک آن) بوده و در فروش آنها نیز ضوابط مقرر در بند (ب) ماده ۲۰ قانون برنامه پنجم توسعه جمهـوری اسلامی ایران دایر بر اختیار هیأت‌های امنا در تصویـب امور مالـی، معاملاتی، اداری، استخدامی و تشکیلاتی بدون متابعـت از قوانین و مقررات عمومی حاکم بر دستگاه‌های دولتی، مجـری است. بنا به مراتب فوق و با توجه بـه اینکه مفاد مـاده (۶۰) آیین‌نامه مالی و معاملاتی دانشگاه زابل کـه در تاریخ ۱۳۹۴/۶/۱۷ به تصویب هیأت امنای این دانشگـاه رسیده، شامل هر دو دسته از امـوال مذکور می‌شود، اطلاق ایـن مـاده و تبصره (۱) ذیل آن با اصلاحـات و الحاقـات بعدی، در حـدی که متضمن فـروش اموال متعلّق به دولت بدون کسـب مجوز از هیأت وزیران است، خلاف قانون و خارج از حدود اختیار بوده و مسـتند به بند (۱) ماده ۱۲ و مـواد ۱۳ و ۸۸ قانون تشکیلات و آیین دادرسی دیوان عدالت اداری مصوب سال ۱۳۹۲ از تاریخ تصویب ابطال می‌شود./.

بررسی و توضیح

همان‌طور که ملاحظـه کردیم در این پرونـده دیوان استدلال‌های دانشگاه مبنی بر خروج دانشگاه‌ها از مقررات ناظر بر فروش اموال دولتی را کافی ندانست و حکم بر ابطال این قسمت از آیین‌نامه معاملاتی دانشگاه صادر کرد.

برای تحلیل این رأی باید یک بار دیگـر نگاهی به ماده ۶۹ قانون تنظیم بخشی از مقـررات مالی دولت می‌اندازیم. به موجب ایـن ماده مفصـل ۳: "کلیـه اراضـی، املاک و ابنیه‌ای که برای استفاده وزارتخانه‌ها، مؤسسـات دولتی از جمله مؤسسـاتی که شمول قانون بر آنها مسـتلزم ذکر نام یا تصریح نام یـا تابع مقررات و قوانین خـاص است به یکی از طرق قانونی تملـک شده است و یا به نـام آن وزارتخانه، مؤسسـه خریداری شده یا می‌شود متعلق به دولت بوده و در اسناد مالکیـت آنها نام دولت جمهـوری اسلامی ایران به‌عنوان مالک با حق استفاده وزارتخانه یا مؤسسـه مربوط درج می‌گـردد. تغییر دستگـاه بهره‌بردار در هـر مورد به عهده هیأت وزیران می‌باشد. کلیـه اسناد، سوابق، مدارک موجود مرتبط با این اموال در اختیار وزارت امور اقتصادی و دارائی (اداره کل امـوال دولتی) قرار می‌گیرد و درخصوص واگذاری حق استفاده از ساختمان‌های مازاد دستگاه‌های مذکور مطابق بند (ب) ماده (۸۹) ایـن قانون اقدام خواهد شد." ملاحظه می‌شـود که بـه موجب این مـاده اختیار واگذاری اموال دولتی بسیار محدود شده است. اگر مالی به نام دولت باشد و حق بهره‌بـرداری از آن به دستگاه دیگری واگذار شده باشد، این واگذاری باعـث نمی‌شود این اموال خصلت دولتی بودن خود را از دست بدهد.

دانشگاه طرف شکایت در ایـن پرونده به ماده ۱۰ قانون اهـداف، وظایـف و تشکیـلات وزارت علـوم، تحقیقات و فناوری استناد کرده است. بـه موجب این ماده "دانشگاه‌ها و مؤسسـات آموزش‌عالـی و تحقیقاتـی دارای شخصیت حقوقی مسـتقل هسـتند و برابر ضوابـط و آیین‌نامه‌های خاص مالـی معاملاتـی، اداری، استخدامـی و تشکیلاتی که به تصویـب هیأت امنـاء و تأییـد وزیر می‌رسـد اداره می‌شوند. اختیارات وزارت در امور دانشگاه‌ها و مؤسسـات آموزش‌عالـی و تحقیقاتـی و حدود تعییـن سیاست‌های عمومی اداره آنها، ارزیابی، نظـارت و حمایت و پشتیبانی آنها در چارچوب ایـن قانون و مصوبـات مراجع ذی‌صلاح خواهد بود." بدیهی است؛ این اختیار و استقلال شخصیت حقوقی باعث نمی‌شـود، مقررات آمره در مـورد واگذاری اراضـی دولتی رعایت نشـود. در واقع باید گفـت؛ استثناء کردن دانشگاه‌ها از رعایت قوانین و مقررات عمومی حاکم بر دستگاه‌های دولتی هیچ‌گاه نباید این‌گونه تعبیر شود که دانشگاه به طور مطلق اختیار واگـذاری اموال خود را دارد. زیرا قوانین راجع به واگـذاری اموال دولتـی جنبه آمره و ماهیت خاص دارند و عدم رعایت آن درخصوص دانشگاه‌ها مستلزم نص صریح قانون است و از طریق تفسیر نمی‌تواند به این نتیجه رسید.

یکی دیگر از مواد قابل‌توجه در واگـذاری اموال دولتی ماده ۱۱۵ قانون محاسبات عمومی کشـور است. وفق این ماده "فروش امـوال غیرمنقول وزارتخانه‌ها و مؤسسـات دولتی که مازاد بر نیاز تشخیـص داده شود باستثناء اموال غیرمنقول مشروحه زیر:

۱ -اموال غیرمنقولی که از نفایس ملی باشد.

۲ -تأسیسـات و استحکامـات نظامـی و کارخانجات اسلحه و مهمات‌سازی

۳ -آثار و بناهای تاریخی

۴ -اموال غیرمنقول که در رابطه با مصالح و منافع ملی در تصرف دولت باشد که فـروش آنها ممنوع می‌باشد بنا به پیشنهاد وزیـر مربوط با تصویب هیأت وزیـران و با رعایت سایر مقررات مربوط مجـاز می‌باشد وجوه حاصل از فروش این قبیل اموال باید به حسـاب درآمد عمومی کشور واریز شود."

به این ماده انتقاد وارد است زیرا اساساً نفایس ملی و آثار و بناهای تاریخی جز اموال دولتی نیستند تا قابلیت فروش داشته باشنـد. بلکه از مشترکات یا اموال عمومی هسـتند و متعلق به عموم اسـت و دولت صرفاً اختیـار اداره کردن آن‌ها را دارد. علی‌ایحال صرف‌نظر از این انتقاد فروش اموال غیرمنقول منوط به پیشنهـاد وزیر و تصویب هیأت وزیران است و وجه آن نیز باید به حسـاب درآمـد عمومی کشور واریز شود. زیرا سند مالکیـت آن بنام دولت است و وجه آن نیز باید به حساب دولت واریز گردد.

دانشگاه در ادامه استدلال خود اعلام داشته تبصره‌های ماده ۱۱۵ قـانون محـاسبات عمـومـی نیز به نوعی مثبت اختیار فروش برای هیأت‌های امناست.

ایـن تبصره‌ها مقـرر می‌دارنـد: "تبصـره ۱- در مورد مؤسسـات دولتی کـه زیر نظـر هیچیـک از وزارتخانه‌ها نیسـتند و بطور مسـتقل اداره می‌شوند پیشنهاد فروش اموال غیرمنقول مربوط در اجرای این ماده از طرف بالاترین مقام اجرایی مؤسسات مذکور به‌عمل خواهد آمد.

تبصره ۲-فـروش اموال غیرمنقـول شرکتهای دولتی بجز اموال غیرمنقول مسـتثنی شده در این ماده با تصویب مجمع عمومی آنها مجاز می‌باشد."

به نظر نمی‌رسـد از این تبصره‌ها، اختیـار فروش برای هیأت امنای دانشگاه استنباط شود چرا که در این تبصره‌ها تنها به بالاترین مقام مؤسسـه دولتی اشـاره کرده و ضمن آن که به مسـتثنی شدن اموال غیرمنقول هم اشاره کرده و در مجموع به نظر نمی‌رسـد، این تبصره‌ها اختیاری برای فروش امـوال غیرمنقول بـرای هیأت امنـای دانشگاه‌ها پیش‌بینی کرده باشند.

در هر حـال استقـلال دانشگاه‌ها، مراکز و مؤسسـات آموزش‌عالی و پژوهشی و فرهنگسـتان‌ها و پارک‌های علم و فناوری از لزوم متابعت قوانین و مقررات عمومی حاکم بر دستگاه‌های دولتی به‌ویژه قانون محاسبات عمومی کشور، قانون مدیریت خدمات کشوری، قانون برگزاری مناقصات و اعطای اختیار به آن‌هـا که صرفـاً در چارچوب مصوبات و آیین‌نامه‌هـای مالـی، معاملاتـی، اداری، استخدامی و تشکیلاتـی مصوب هیأت امنـاء عمل کنند، بـه هیچ‌وجه نفی‌کننده لزوم رعایت مقـررات آمره درخصوص واگذاری یا فروش اموال غیرمنقول نیست.

در مجموع با توجه به توضیحات فـوق به نظر می‌رسد رأی هیأت عمومـی دیوان، به‌درستی و مطابـق با قوانین و مقررات حاکم بر اموال دولتی صادر شده باشد.

پی‌نوشت‌ها:

۳-ایـن مـاده و تبصره‌هـای آن یکـی از مـواد مهم درخصوص واگذاری اموال دولتـی در نظام حقوقی کشور ما محسوب می‌شود که خصلت آمره دارد. مرور تبصره‌های مهم این ماده خالی از لطف نخواهد بود.

تبصـره ۱ -اراضی ملـی و دولتی و منابـع طبیعی که حسـب اختیارات قانونی دستگاه‌ها بـرای واگذاری جهت مصارف عمومی یا اختصاصی اشخاص غیر دولتی در اختیار آنها می‌باشـد و تاکنون واگـذار نشده از جملـه اراضی در اختیار وزارت جهاد کشاورزی موضوع مـواد (۳۱) و (۳۲) لایحه قانونی اصلاح لایحه قانونـی احیاء و واگذاری اراضی در حکومت جمهوری اسلامی ایـران مصوب ۱۳۵۹/۱/۲۱ شورای انقـلاب و اراضـی موضـوع قانون زمیـن شهری مصوب ۱۳۶۶/۶/۲ تابع مقـررات مربوط اسـت و چنانچه دستگاه‌های اجرایـی، نیروهـای مسـلح و سازمان‌هایی که شمـول قانون بر آنها مسـتلزم ذکر نام یـا تصریح نام یا تابع قوانیـن و مقررات خاص است بـرای نیازهای عمومی و عمرانی و یا عوض آن نیاز به این اراضـی داشته باشند در حدی که به تصویب هیأت وزیران می‌رسـد با رعایت مفاد این ماده بـه صورت بلاعـوض در اختیار آنها قـرار خواهد گرفت. در مورد اراضی واگذار شده توسط کمیسـیون‌های مواد (۳۱) و (۳۲) قانون مذکور و هیأت‌های واگذاری زمین مشروط بر آن‌که مطابق طـرح مصوب احیـاء گردیده‌اند چنانچه در داخـل حریم و محـدوده قانونـی شهرها قرار گرفته و مالکیـت اراضی بـه وزارت مسـکن و شهرسازی یـا سازمانهـای تابعـه منتقل گردیـده وزارت مسـکن و شهرسازی و سازمان‌های تابعه مکلفنـد اسناد این اراضی را بـا قیمت رشنادون لحـاظ کردن ارزش‌افـزوده ناشی از سرمایه گذاری انجـام شده توسط سرمایه‌گـذاران به آنها منتقل نمایند.

تبصره ۲ -فروش و واگذاری امـلاک و اراضی که دولت حق استفاده از آنهـا را در اختیار شرکت‌هـای دولتی قرار داده است نیـز موکول به تصویب هیـأت وزیران است مگر آن‌که مورد نیـاز دستگاه‌های این ماده باشـد که به ترتیب مقرر در آن در اختیار وزارتخانه‌ها و مؤسسـات دولتی قرار می‌گیرد.

تبصره ۳ -نحـوه تنظیم اسنـاد اراضی و سایـر اموال غیرمنقول طرحهـای عمرانی موضوع مـاده (۱۱۳)قانون محاسبات عمومی کشور مصوب ۱۳۶۶/۶/۱ که مجری آن وزارتخانه‌ها و مؤسسات دولتی می‌باشند تابع مقررات این ماده خواهد بود.

تبصره ۴ - تعییـن بهره‌بردار، بهره‌بـرداری، چگونگی تنظیم سند عرصه و اعیان املاک و اراضی که برای استفاده دولت و یا مؤسسـات دولتی وقف شده است با رعایت وقف نامه‌های مربوط تابع ترتیبات مقرر در این ماده خواهد بود.

تبصره ۵ - واگذاری حق استفاده از اراضی و املاک این قانون به نهادها و مؤسسات عمومی غیردولتی و مؤسسات خیریـه و عام‌المنفعه بـا تصویب هیأت وزیـران در جهت تحقق اهداف و احکام برنامه‌های پنج ساله و قوانین مربوط امکان‌پذیر خواهد بود.

پـس از رفع نیاز آنها بـه تشخیص وزارتخانـه مربوط و تصویب هیأت وزیران، ملک یا زمین مورد واگذاری به دولت اعاده خواهد شد.

تبصره ۶ - چنانچه املاک و اراضی که به موجب وظایف قانونی سازمان جمع‌آوری و فروش اموال تملیکی در اختیار این سازمان قرار گرفته است، مورد نیاز دستگاههای دولتی باشد، حسب مورد با پیشنهاد وزیر یا بالاترین مقام اجرایی دستگاه مستقل و تصویب هیأت وزیران و با رعایت شرایط این ماده در اختیـار آن دستگـاه قرار می‌گیـرد. سازمان جمـع‌آوری و فـروش اموال تملیکـی مکلف اسـت برای تسـهیل در اجرای این ماده فهرست امـوال غیر منقول در اختیار خود را به هیأت دولت ارایه نماید.

تبصره ۷ - عـدم اجرای ایـن قانون توسط هـر یک از مقامـات و کارمندان در حکـم تصرف غیرمجـاز در اموال دولتی محسوب می‌شود.

تبصره ۸ - به منظور فراهم آوردن موجبات تسـریع در رفع اختلافات مربوط به ساختمان‌ها، تأسیسـات و اراضی وزارتخانه‌هـا، مؤسسـات دولتـی، شرکت‌هـای دولتی و شرکت‌هایی که شمول قانون بر آنها مستلزم ذکر نام است، مؤسسـات و نهادهای عمومی غیردولتی، نیروهای نظامی و انتظامی که در گذشتـه براساس نیازهـا و ضرورت‌های مختص اوایل انقلاب اسلامـی و جنگ تحمیلی، بدون اخذ مجوز قانونی و موافقـت متصرف پیشین یا بـا موافقت آن تصرف گردیده و در حال‌حاضر مورد نیاز متصرفان پیشین می‌باشد کمیسـیونی مرکـب از نمایندگـان تام‌الاختیار وزرای امور اقتصادی و دارایی، مسـکن و شهرسازی، جهاد کشاورزی، سازمان مدیریت و برنامه‌ریزی کشور و نماینده تام‌الاختیـار وزراء یـا بالاترین مقام اجرایـی دستگاه‌های مستقل طرف اختلاف با مسـؤولیت معاونت حقوقی و امور مجلس رئیس‌جمهور تشکیل گردد.

اجرای حکم این ماده در مورد ساختمان‌هایی که مورد تصرف نهادها و نیروهای مسلح زیرنظر مقام‌معظم‌رهبری است با رعایت نظر موافق آن مقام خواهد بود.

آرای صادره کمیسـیون فوق‌الذکر بـرای دستگاه‌های اجرایی ذی‌ربط لازم‌الاجراء است.

در صورت عدم اجـرای آرای مذکـور در مهلت تعیین شده به هـر دلیل توسـط دستگاه‌های اجرایـی ذی‌ربط، سازمان مدیریت و برنامه‌ریزی کشـور مکلف است معادل ارزش قیمـت روز مایملک مورد تصرف را بنـا به پیشنهاد کمیسـیون مذکور بر حسـب مورد، بدون الـزام به رعایت محدودیت‌های جابه‌جایی در بودجه جـاری و عمرانی، از بودجه سنواتی دستگاه مذکور کسـر و بـه بودجه دستگاه اجرایی ذی‌نفع اضافه نماید.

تبصره ۹ -سازمـان ثبت اسناد و امـلاک کشور، اسناد اراضی و املاک دولتـی را براسـاس این قانـون و یا اعلام وزارت امور اقتصـادی و دارایـی و بدون نیاز بـه اخذ نظر سازمان متصرف و یا سازمانی که اسناد مالکیت را در اختیار دارد اصـلاح و سند جدید صـادر می‌نماید. بـا صدور سند جدید، اسناد قبلی از درجه اعتبار ساقط خواهد بود.

تبصره ۱۰ -وزارت امور اقتصادی و دارایی موظف است بانک اطلاعاتی جامع از اراضـی و املاک دولت موضوع این قانون بـا استفاده از تجهیـزات رایانه‌ای تهیـه و در اختیار دستگاه‌های اجرایی قرار دهد.

اصلاح فرآیند مزایده واگذاری جایگاه تشریفات فرودگاه امام خمینی (ره) با ورود سازمان بازرسی

فرآیند واگذاری جایگاه تشریفات(cip) شرکت شهر فرودگاهی امام‌خمینی(ره) با ورود سازمان بازرسی کل کشور، اصلاح و درآمد دولت از این واگذاری یک هزار و ۲۰۵ میلیارد تومان افزایش یافت. به گزارش مناقصه‌مزایده، با ورود بازرسی امور راه‌وشهرسازی سازمان بازرسی به فرآیند «واگذاری حق بهره‌برداری از جایگاه تشریفات (CIP) فرودگاه امام‌خمینی(ره)» و ایراد وارده به قیمت پایه اعلامی، ضمن توقف واگذاری، مبلغ برآورد اولیه مزایده که برای دوره سه ساله قرارداد، ۳۶۷ میلیارد تومان محاسبه شده بود، اصلاح و به میزان ۶۶۴ میلیارد تومان برای سه سال افزایش یافت. علاوه بر این با تجدید فرآیند واگذاری با حضور بازرسان سازمان بازرسی در جلسه بازگشایی پاکت‌های مزایده در ۲۴ مرداد امسال، شرکت خدمات هوایی مسافرتی و گردشگری بهشاد گشت سفیران با قیمت پیشنهادی یک‌هزار و ۲۰۵ میلیارد تومان برای سه سال (ماهانه ۴۳ میلیارد و ۶۸۰ میلیون تومان) به‌عنوان برنده و نفر اول مزایده معرفی شد. در این راستا، با ورود سازمان بازرسی به موضوع ضمن اصلاح فرآیند واگذاری، مبلغ نهایی قرارداد با افزایش چهار برابری نسبت به برآورد اولیه، موجب افزایش درآمد دولت به همین مقدار از محل قرارداد مزبور شد.

مجری کل طرح‌های زیربنایی استان اصفهان خبر داد

برگزاری ۳ مناقصه عمرانی در سطح اصفهان در آینده‌ای نزدیک

مجری کل طرح‌های زیربنایی استان اصفهان، از برگزاری سه مناقصه عمرانی در سطح استان اصفهان در آینده‌ای نزدیک خبر داد. به گزارش مناقصه‌مزایده، علیرضا صلواتی؛ به برخی از پروژه‌های عمرانی استان اشاره کرد و گفت: شرکت ساخت در استان اصفهان ۱۶ پروژه فعال دارد. همچنین در استان‌های جنوبی کشور در بحث آزادراه‌ها سه پروژه آزادراهی فعال وجود دارد که پروژه‌های بزرگی محسوب می‌شوند. علیرضا صلواتی؛ افزود: با افتتاح آزادراه اصفهان-شیراز در سال‌جاری ۱۰ درصد به طول آزادراه‌های کشور اضافه می‌شود و مسیر اصفهان به شیراز ۱۳۰ کیلومتر کوتاه‌تر می‌شود از سوی دیگر در حوزه راه‌آهن دو پروژه مهم در دستور کار داریم که راه‌آهن اصفهان به شهرکرد ۶۲ درصد پیشرفت زیرسازی و راه‌آهن سریع‌السیر هم در محدوده اصفهان تا قم ۷۰ درصد پیشرفت زیرسازی داشته است. وی اضافه کرد: سه پروژه آزادراهی دیگر جزء برنامه‌های این شرکت است و تا سه ماه آینده درصورتی که بتوانیم قرارداد مشارکت را منعقد کنیم، شروع خواهد شد. مجری کل طرح‌های زیربنایی استان اصفهان، به سه مناقصه دیگر که جزء پروژه‌های آتی استان اصفهان هستند، اشاره کرد و گفت: تا دو ماه آینده تقاطع غیرهمسطح راوند ورودی شهر کاشان با اعتبار ۱۲۰ میلیارد که در مصوبات سفر استانی رئیس‌جمهور به استان اصفهان نیز پیش‌بینی شده، مورد ارزیابی قرار می‌گیرد. صلواتی؛ اظهار کرد: مسیر حنا به قدمگاه و اتصال آن به آزادراه اصفهان شیراز هم به مناقصه گذاشته شده است. از سوی دیگر اسناد مناقصه بن-داران و مسیر چوپانان به جندق برای رفتن به مناقصه آماده شده است.

مدیر کل املاک سازمان ثبت اسناد و املاک عنوان کرد

مراجعه به مقامات سیاسی و ارایه طرح‌های توجیحی مهم‌ترین مانع صدور سند زمین‌های مازاد دولتی

گروه راه‌وشهرسازی | مناقصه مزایده

طرح نهضت ملی مسکن یکی از مهم‌ترین طرح‌های دولت برای خانه‌دار شدن مردم می‌باشد که تحقق این وعده منوط به تخصیص زمین است. بر همین اساس، براساس دستور رئیس‌جمهور و وزیر راه‌وشهرسازی مقرر شد که دستگاه‌های دولتی هرچه سریع‌تر اراضی مازاد خود را در اختیار وزارت راه‌وشهرسازی برای اجرای این پروژه قرار دهند. همچنین براساس ماده ۱۰ قانون جهش تولید مسکن، زمین‌هایی که در اختیار سازمان ملی زمین و مسکن و سایر سازمان‌ها قرار دارد باید در اختیار دولت و وزارت راه‌وشهرسازی قرار گیرد. در این راستا، سازمان ملی زمین و مسکن با همکاری سازمان ثبت اسناد و املاک کشور، طرح کاداستر یا حدنگار می‌بایست با شناسایی اراضی مازاد دستگاه‌های دولت و اراضی که تاکنون اسناد مالکیت آن‌ها به نام دولت داده نشده است، شناسایی و در اختیار وزارت راه قرار دهند. اما با وجود تعیین مهلت زمانی برای دستگاه‌های دولتی جهت واگذاری زمین‌های مازاد خود، به گفته بسیاری از مدیران شهرهای جدید و همچنین نمایندگان مجلس، تاکنون بسیاری از دستگاه‌ها اراضی مازاد خود را در اختیار وزارت راه‌وشهرسازی قرار نداده‌اند. در این باره، عبدالحمید مرادی؛ مدیر کل املاک سازمان ثبت اسناد و املاک، مهم‌ترین مانع صدور سند زمین‌های مازاد دستگاه‌های دولتی را مراجعه این دستگاه‌ها به مقامات سیاسی و اجرایی استان‌ها و ارایه طرح‌های توجیحی برشمرد. مرادی؛ با اشاره به اینکه تاکنون سند هزار و ۲۰۰ هکتار در محدوده داخلی شهرها و سند ۳۹ هزار هکتار زمین در حریم شهرها به نام دولت صادر شده است، افزود: کارگروهی در سازمان ثبت اسناد و املاک با حضور مسؤولان سازمان ملی زمین و مسکن هر روز تشکیل می‌شود تا به صورت مصداقی مشکلات واگذاری زمین‌های مازاد دستگاه‌های دولتی را پیگیری کند. وی با تأکید بر اینکه در جلسه‌ای سند ۲۵۵ هکتار از اراضی استان البرز به نام دولت صادر شده است، گفت: ۹۴۵ هکتار از اراضی باکیفیت محدوده شهرها که متعلق به دستگاه‌های دولتی بود به وزارت راه‌وشهرسازی واگذار و سند آن به نام سازمان ملی زمین و مسکن ثبت شده بود که این رقم به ۱۲۰۰ هکتار رسید. مرادی؛ با اشاره به اینکه حدود ۴۰ هزار هکتار سند مالکیت، براساس قانون جهش تولید به نام سازمان ملی زمین و مسکن و وزارت راه‌وشهرسازی صادر شده است، گفت: این مقدار زمین شامل ماده ۹ و ۱۰ قانون جهش تولید می‌شود. مدیر کل املاک سازمان ثبت اسناد و املاک، افزود: اولویت وزارت راه‌وشهرسازی و سازمان ملی زمین و مسکن، پیگیری ماده ۱۰ قانون جهش تولید است، چون براساس این ماده اراضی واگذار شده، داخل محدوده شهرهاست و براساس ماده ۹ اراضی به حریم شهرها برمی گردد. وی گفت: قرار است سازمان ملی زمین و مسکن، طرح نهضت ملی مسکن را از زمین‌های باکیفیت محدوده شهری اجراء کند. مدیر کل املاک سازمان ثبت اسناد و املاک، تأکید کرد: قرار است سه‌شنبه هفته جاری جلسه وبیناری با حضور مدیران کل سازمان ثبت اسناد و املاک در دفاتر استان‌ها و مدیران کل راه‌وشهرسازی استان‌ها برگزار شود تا آخرین وضعیت زمین‌ها، چالش‌ها و موانع واگذاری زمین‌های مازاد در دستور کار قرار گیرد. مرادی؛ درباره مهم‌ترین موانع صدور اسناد زمین‌های مازاد به نام دولت را تمکین نکردن دستگاه‌های دولتی بر شمرد و افزود: در حال‌حاضر از طریق راهکارهای قانونی پیگیر این موضوع هستیم. وی ادامه داد: مشکل دیگر این است که برخی از دستگاه‌های اجرایی مالک اراضی نیستند، یعنی زمین به آن‌ها هبه شده است و یا واگذاری زمین با شرایطی بوده که دستگاه‌های دولتی مستندسازی نکرده‌اند.

مدیر کل راهداری گلستان اعلام کرد

مجوز برگزاری ۵۵۰ میلیارد ریال مناقصه در حوزه راهداری گرفته شد

مدیر کل راهداری و حمل‌ونقل جاده‌ای گلستان، با اشاره به عملیات زیرسازی هفت کیلومتر از محور آق‌قلا به بندرترکمن، گفت: مجوز برگزاری ۵۵۰ میلیارد ریال مناقصه در حوزه راهداری گرفته شده است. به گزارش مناقصه‌مزایده، عادل مصدقی؛ در گفت‌وگو با خبرنگاران، اظهار کرد: تعریض محور آق‌قلا- بندرترکمن به طول ۳۴ کیلومتر در حوزه استحفاظی شهرستان‌های آق‌قلا و بندرترکمن از اواخر سال ۱۳۹۹ توسط ادارات کل راهداری و حمل‌ونقل جاده‌ای و راه‌وشهرسازی استان قرار گرفت. مدیر کل راهداری و حمل‌ونقل جاده‌ای گلستان، افزود: تعهدات اداره کل راهداری و حمل‌ونقل جاده‌ای تعریض باند جنوبی با عرض مفید ۴،۵ متر و تعریض ابنیه فنی به طول ۱۷ کیلومتر است که از مبدأ آق‌قلا شروع می‌شود و در حال‌حاضر تا کیلومتر ۹ محور، عملیات خاکبرداری و زیرسازی آن تا مرحله ساب بیس (زیراساس) و خرید مصالح توونان به صورت امانی و با استفاده از ماشین‌آلات ملکی و استیجاری اداره کل در حال اجراست. به گفته وی، در حال‌حاضر هفت کیلومتر آن ساب بیس انجام شده و بیس و آسفالت چهار کیلومتر از این هفت کیلومتر هم توسط پیمانکار بومی اجراء شده و بقیه هم در حال اجراست. مصدقی؛ افزود: همچنین عملیات تعریض ۱۱ فقره ابنیه فنی شامل ۱۰ پل به دهانه تا سه متر و یک آبرو لوله‌ای اجراء شده است. مدیر کل راهداری و حمل‌ونقل جاده‌ای گلستان، اعتبار ابلاغ شده برای اجرای این پروژه را تاکنون بیش از ۱۸۵ میلیارد ریال بیان کرد و افزود: ۵۵۰ میلیارد ریال هم مجوز مناقصه اعطاء شده که در سنوات آتی پرداخت خواهد شد. مصدقی؛ یادآور شد: مابقی تعهد اداره کل هم به طول هشت کیلومتر عقد قرارداد با پیمانکار انجام شده و در حال تجهیز کارگاه و اجرای عملیات موضوع پیمان است.

آگهی مناقصه ۰۱/۱۴۹۹ق

شرکت توسعه آهن و فولاد گل گهر در نظر دارد «طراحی، تأمین و اجرای سیستم انباشت و برداشت مکانیزه و انتقال آهن اسفنجی سرد از مدول‌های احیای مستقیم و یک واحد بریکت سازی سرد» را از طریق برگزاری مناقصه‌عمومی به پیمانکار واجد شرایط واگذار نماید.

متقاضیان می‌توانند جهت دریافت اسناد مناقصه از طریق:

- سایت اینترنتی شرکت به آدرس WWW.GISDCO.COM، بخش مزایده‌ها و مناقصه‌ها اقدام نمایند.
- پاکات مناقصه بایستی مطابق با دستورالعمل موجود در اسناد مناقصه در قالب دوپاکت "الف"، "ب" تهیه و در موعد تعیین شده در اسناد مناقصه تحویل گردد. مطابق با اسناد مناقصه، درخصوص ارسال پاکت "ج" متعاقباً اطلاع‌رسانی خواهد شد.
- جهت کسب اطلاعات بیشتر با شماره‌های ۰۲۱۸۸۱۹۷۶۷۴ داخلی ۲۱۰ و ۰۹۱۳۱۹۸۲۲۴۳ در ساعات کاری شنبه الی چهارشنبه تماس حاصل فرمایید. (ساعت ۸:۳۰ الی ۱۶:۰۰)

آخرین مهلت ارسال مدارک: ۱۴۰۱/۰۸/۰۳

شرکت توسعه آهن و فولاد گل گهر
GOLGOHAR IRON & STEEL DEVELOPMENT CO.
معاونت بازرگانی

روزنامه مناقصه مزایده - ۳۶۲۷ - ۰۱/۰۷/۱۱

آگهی مناقصه عمومی

شماره فراخوان سامانه ستاد ۲۰۰۱۰۹۵۰۰۵۰۰۰۰۰۸

موضوع: تهیه رنگ محوری دوجزئی ترافیکی به همراه تاپ کت

مبلغ برآورد: ۵۵,۲۶۱,۵۰۰,۰۰۰ ریال

جهت کسب اطلاعات بیشتر، دریافت اسناد و شرکت در مناقصه، به سامانه تدارکات الکترونیکی دولت (ستاد) به آدرس www.setadiran.ir مراجعه نمایید.

■ این آگهی در روزنامه رسمی به آدرس www.rrk.ir نیز درج می‌گردد.

سازمان حمل و نقل و ترافیک شهرداری مشهد

روزنامه مناقصه مزایده - ۳۶۲۷ - ۰۱/۰۷/۱۱

مناقصه عمومی

نوبت اول

با اخذ سپرده

درخواست شماره:

RHP-7302512145-T19

موضوع آگهی:

خرید ابزار آلات برند FEIN

برای کسب اطلاعات بیشتر به‌سایت این شرکت

WWW.BAORCO.IR

مراجعه نمایید.

روابط عمومی و امور بین‌الملل

روزنامه مناقصه مزایده - ۳۶۲۷ - ۰۱/۰۷/۱۱

مناقصه عمومی

شماره ۱۴۰۱/۰۲۰

نوبت اول

یک مرحله‌ای

موضوع آگهی:

احداث ۴ باب ساختمان واحد مخازن

آخرین مهلت اعلام آمادگی و ارسال رزومه

پایان وقت اداری روز دوشنبه مورخ ۱۴۰۱/۰۸/۰۲

برای کسب اطلاعات بیشتر به سایت این شرکت

WWW.BAORCO.IR

و یا خبرگزاری شانا www.shana.ir و

WWW.TENDER@NIORDC.IR مراجعه نمایید.

روابط عمومی و امور بین‌الملل

فراخوان مناقصه عمومی

همراه با ارزیابی کیفی و تشخیص صلاحیت

(تجدید مناقصه)

یک مرحله‌ای

شرکت معدنی املاح ایران (سهامی عام)

مناقصه انتخاب پیمانکار جهت تأمین نیروی انسانی واحد بسته‌بندی و بارگیری نمک و سولفات سدیم (مجتمع گرمسار)

شرکت معدنی املاح ایران (سهامی عام) در نظر دارد نسبت به برگزاری مناقصه انتخاب پیمانکار جهت تأمین نیروی انسانی واحد بسته‌بندی و بارگیری نمک و سولفات سدیم در مجتمع گرمسار را از طریق برگزاری مناقصه‌عمومی یک‌مرحله‌ای همراه با ارزیابی کیفی و تشخیص صلاحیت به پیمانکار واجدشرایط واگذار نماید.

۱- مبلغ و نوع سپرده شرکت در مناقصه: مبلغ ۱,۰۰۰,۰۰۰,۰۰۰ ریال (یک میلیارد ریال) به‌صورت ضمانتنامه‌بانکی معتبر با حداقل سه ماه اعتبار یا چک تضمین شده بانکی و یا واریزنقدی به‌حساب مناقصه‌گزار.

۲- مهلت دریافت اسناد مناقصه: تا پایان وقت اداری (ساعت ۱۶:۰۰) روز یکشنبه مورخ ۱۴۰۱/۰۷/۲۴

۳- مهلت تحویل اسناد مناقصه: تا پایان وقت اداری (ساعت ۱۶:۰۰) روز چهارشنبه مورخ ۱۴۰۱/۰۷/۲۷

۴- زمان گشایش پاکت‌های پیشنهادها: روز شنبه مورخ ۱۴۰۱/۰۷/۳۰

۵- محل دریافت و تحویل اسناد مناقصه: اراک، میدان امام، کمربندی شمالی، کیلومتر ۸ جاده معدن میقان، شرکت معدنی املاح ایران، تلفن ۳۳۶۸۸۱۱۵-۰۸۶ داخلی ۲۸۲ آقای دانش، تهران، یوسف‌آباد، خ ۶۴، پلاک ۲۹، تلفن ۸۸۰۶۷۸۲۸-۰۲۱، داخلی ۳۰۶ سرکار خانم اله نظری، گرمسار، کیلومتر ۳۵ جاده گرمسار به سمنان، شرکت معدنی املاح ایران، تلفن ۳۱۴۳۳۰۰۰-۰۲۳ داخلی ۱۵۱ آقای پارسامقدم.

۶- هزینه انتشار آگهی به عهده برنده مناقصه خواهد بود.

۷- شرکت در قبول و یا رد پیشنهاد مختار است.

۸- در صورتی که برنده مناقصه یا نفر دوم ظرف مدت مقرر حاضر به انعقاد قرارداد انجام معامله نشود سپرده آن‌ها به نفع شرکت ضبط خواهد شد.

شرکت معدنی املاح ایران

روزنامه مناقصه مزایده - ۳۶۲۷ - ۰۱/۰۷/۱۱

آگهی مناقصه عمومی

به شماره الف-ت/۱۴۰۱/۰۰۲

شرکت فولاد آلیاژی ایران (سهامی عام)

شرکت فولاد آلیاژی ایران در نظر دارد تعداد ۴ دستگاه چیلر با ظرفیت‌های ۱۲۰،۱۶۰،۲۴۰ و ۴۰ تن تبرید با مشخصات مندرج در اسناد را از طریق مناقصه‌عمومی خریداری نماید.

تأمین کنندگان می‌توانند اسناد مناقصه را از طریق وب‌سایت شرکت به آدرس www.iasco.ir امور خرید و تأمین کنندگان / مناقصات و مزایده‌ها دریافت نمایند.

■ ثبت‌نام در سامانه srm شرکت به آدرس srm.iasco.ir برای شرکت‌کنندگان در مناقصه الزامی است.

■ آخرین مهلت ارائه پیشنهاد قیمت پایان وقت اداری روز شنبه مورخ ۱۴۰۱/۰۷/۳۰ می‌باشد.

تلفن تماس: ۳۱۲۲۲۵۷۰-۰۳۵ و یا ۰۹۱۳۳۵۵۲۸۶۰ (جناب مختاری)

شرکت فولاد آلیاژی ایران - مدیریت امور خرید

روزنامه مناقصه مزایده - ۳۶۲۷ - ۰۱/۰۷/۱۱

آگهی تجدید مزایده

نوبت دوم

شهرداری بافق

شهرداری بافق در نظر دارد تابلوها و بیلبوردهای تبلیغاتی سطح‌شهر را به مدت ۱۵ ماه به‌صورت اجاره به بخش خصوصی واگذار نماید.

مبلغ و نوع سپرده شرکت در مزایده: مبلغ ۵۰,۰۰۰,۰۰۰ ریال به‌صورت ضمانتنامه بانکی یا واریز مبلغ به شماره‌حساب ۷۶۰۴۱۱۸۷۴۵۹۲۸۴ بانک مهر ایران شعبه بافق

محل و مهلت دریافت اسناد مزایده: حداکثر تا ساعت ۱۴:۰۰ روز دوشنبه مورخ ۱۴۰۱/۰۷/۱۱ از طریق سامانه تدارکات الکترونیکی دولت (www.setadiran.ir)

تلفن تماس واحد قراردادهای شهرداری بافق: ۳۲۴۲۰۲۰۰-۰۳۵

مهلت تحویل پیشنهادات:

بارگذاری در سامانه تدارکات الکترونیکی دولت (www.setadiran.ir) تا ساعت ۱۴:۰۰ روز پنج‌شنبه مورخ ۱۴۰۱/۰۷/۲۱ (پاکت تضمین همزمان به‌صورت فیزیکی تحویل دبیرخانه به آدرس: یزد، بافق، میدان امام حسین (ع)، شهرداری بافق گردد)

■ برندگان اول و دوم و سوم مزایده هرگاه حاضر به انعقاد قرارداد نشوند سپرده آنان به ترتیب ضبط خواهد شد.

■ سایر اطلاعات و جزئیات مربوط به مزایده در اسناد مزایده مندرج است.

■ شهرداری در رد یا قبول هر یک از پیشنهادها مختار است.

روابط عمومی شهرداری بافق

روزنامه مناقصه مزایده - ۳۶۲۷ - ۰۱/۰۷/۱۱

آگهی تجدید مزایده

نوبت دوم

شهرداری بافق

شهرداری بافق در نظر دارد انجام عملیات جمع‌آوری پسماندهای خشک در مبدأ را به مدت ۱۲ ماه به پیمانکار واجدشرایط واگذار نماید.

مبلغ و نوع سپرده شرکت در مزایده: مبلغ ۵۰,۰۰۰,۰۰۰ ریال به‌صورت ضمانتنامه بانکی یا واریز مبلغ به شماره‌حساب ۷۶۰۴۱۱۸۷۴۵۹۲۸۴ بانک مهر ایران شعبه بافق

محل و مهلت دریافت اسناد مزایده: حداکثر تا ساعت ۱۴:۰۰ روز دوشنبه مورخ ۱۴۰۱/۰۷/۱۱ از طریق سامانه تدارکات الکترونیکی دولت (www.setadiran.ir)

تلفن تماس واحد قراردادهای شهرداری بافق: ۳۲۴۲۰۲۰۰-۰۳۵

مهلت تحویل پیشنهادات:

بارگذاری در سامانه تدارکات الکترونیکی دولت (www.setadiran.ir) تا ساعت ۱۴:۰۰ روز پنج‌شنبه مورخ ۱۴۰۱/۰۷/۲۱ (پاکت تضمین همزمان به‌صورت فیزیکی تحویل دبیرخانه به آدرس: یزد، بافق، میدان امام حسین (ع)، شهرداری بافق گردد)

■ برندگان اول و دوم و سوم مزایده هرگاه حاضر به انعقاد قرارداد نشوند سپرده آنان به ترتیب ضبط خواهد شد.

■ سایر اطلاعات و جزئیات مربوط به مزایده در اسناد مزایده مندرج است.

■ شهرداری در رد یا قبول هر یک از پیشنهادها مختار است.

روابط عمومی شهرداری بافق

روزنامه مناقصه مزایده - ۳۶۲۷ - ۰۱/۰۷/۱۱

آگهی تجدید مناقصه عمومی با ارزیابی کیفی شماره ۱۴۰۱/۴۸

یک مرحله‌ای

شرکت آب و فاضلاب منطقه ۵ شهرتهران

شرکت آب و فاضلاب منطقه پنج شهر تهران در نظر دارد تأمین کلیه لوازم انشعاب آب و اجرای عملیات نصب و تغییرات انشعاب آب (به‌صورت کامل، کلکتوری، دیواری، زمینی) مشترکین خود را پس از انجام فرآیند ارزیابی کیفی و تأیید صلاحیت متقاضیان از طریق مناقصه‌عمومی یک‌مرحله‌ای، به پیمانکار واجدشرایط (اشخاص حقوقی) به شرح ذیل واگذار نماید.

مدت اجرای عملیات: به مدت ۱۲ ماه تمام شمسی می‌باشد.

مبلغ و نوع سپرده شرکت در مناقصه: پیشنهاد دهنده مکلف است مبلغ ۲,۹۹۰,۵۵۱,۳۷۲ ریال به‌صورت ضمانتنامه بانکی یا واریز نقدی به‌حساب شماره ۵-۴۰۲۵۳۷-۴۰-۸۶۹ نزد بانک سامان شعبه ستارخان کد ۸۶۹ به‌نام شرکت آب و فاضلاب منطقه ۵ شهر تهران دریافت و تصویر ضمانتنامه را در سامانه تدارکات الکترونیکی دولت در پاکت (الف) بارگذاری و ثبت نماید و اصل ضمانتنامه موصوف را تا ساعت ۱۶:۱۵ روز شنبه مورخ ۱۴۰۱/۰۷/۳۰ به دبیرخانه این شرکت تسلیم نماید.

شرایط اختصاصی شرکت در مناقصه:

۱- تنها اشخاص حقوقی حق شرکت در مناقصه را دارا می‌باشند.

۲- ارائه تأییدیه صلاحیت ایمنی از وزارت تعاون، کار و رفاه اجتماعی.

۳- ارائه گواهینامه احراز صلاحیت رتبه ۵ آب از سازمان برنامه و بودجه کشور.

۴- شرکت‌کنندگان در مناقصه می‌توانند به‌صورت مشارکت مدنی در مناقصه فوق شرکت نمایند.

محل دریافت اسناد ارزیابی کیفی و اسناد مناقصه: متقاضیان جهت دریافت اسناد ارزیابی کیفی و اسنادمناقصه می‌توانند از روز دوشنبه مورخ ۱۴۰۱/۰۷/۱۱ تا پایان وقت اداری روز دوشنبه مورخ ۱۴۰۱/۰۷/۱۸ از طریق سامانه تدارکات الکترونیکی دولت به آدرس www.setadiran.ir با شماره فراخوان ۲۰۰۱۰۹۳۳۵۶۰۰۰۰۴۸ اقدام نمایند.

مهلت و محل تحویل اسناد ارزیابی کیفی و اسناد مناقصه:

شرکت‌کننده در مناقصه می‌بایست کلیه مدارک مربوط به اسناد ارزیابی کیفی و پاکات (الف،ب،ج) را حداکثر تا ساعت ۱۶:۱۵ روز شنبه مورخ ۱۴۰۱/۰۷/۳۰ در سامانه تدارکات الکترونیکی دولت به آدرس www.setadiran.ir بارگذاری و ثبت نماید. زمان گشایش پاکات ارزیابی کیفی ساعت ۱۶:۳۰ روز شنبه ۱۴۰۱/۰۷/۳۰ می‌باشد.

تاریخ گشایش پیشنهادها: ساعت ۱۳:۰۰ روز چهارشنبه مورخ ۱۴۰۱/۰۸/۱۱ در محل دفتر قراردادها واقع در بزرگراه نواب صفوی، تقاطع خیابان امام خمینی، ضلع جنوب‌شرقی، طبقه‌سوم خواهد بود.

سایر شرایط:

■ به پیشنهادهای فاقد امضاء، مشروط، مخدوش و پیشنهاداتی که بعد از انقضاء مدت مقرر واصل شود، مطلقاً ترتیب اثر داده نخواهد شد.

■ هزینه درج آگهی روزنامه به عهده مناقصه‌گزار می‌باشد.

■ سایر اطلاعات و جزئیات مربوط در اسناد مناقصه مندرج است.

■ زمان اعتبار پیشنهاد قیمت مناقصه‌گران تا تاریخ ۱۴۰۱/۱۱/۱۱ می‌باشد.

نشانی سایت اینترنتی: t5ww.tpww.ir

نشانی سایت ملی مناقصات: http://iets.mporg.ir

نشانی سایت شرکت مهندسی آب و فاضلاب کشور: http://tender.nww.ir

نشانی سایت سامانه کشوری نظارت بر مناقصات: http://tender.bazresi.ir

روزنامه مناقصه مزایده - ۳۶۲۷ - ۰۱/۰۷/۱۱

آگهی تجدید مناقصه عمومی با ارزیابی کیفی شماره ۱۴۰۱/۴۷

یک مرحله‌ای

شرکت آب و فاضلاب منطقه ۵ شهرتهران

شرکت آب و فاضلاب منطقه پنج شهر تهران در نظر دارد ارائه خدمات امداد، تعمیرات، نگهداری و بهره‌برداری از تأسیسات شبکه توزیع و انشعابات آب در محدوده ناحیه یافت‌آباد خود را پس از انجام فرآیند ارزیابی کیفی و تأیید صلاحیت متقاضیان از طریق مناقصه‌عمومی یک‌مرحله‌ای، به پیمانکار واجدشرایط (اشخاص‌حقوقی) به شرح ذیل واگذار نماید.

مدت اجرای عملیات: از تاریخ تنظیم صورت‌جلسه تحویل زمین به‌مدت دو سال شمسی می‌باشد.

مبلغ و نوع سپرده شرکت در مناقصه: پیشنهاد دهنده مکلف است مبلغ ۴,۴۶۳,۴۶۹,۳۰۵ ریال به‌صورت ضمانتنامه بانکی یا واریز نقدی به‌حساب شماره ۵-۴۰۲۵۳۷-۴۰-۸۶۹ نزد بانک سامان شعبه ستارخان کد ۸۶۹ به‌نام شرکت آب و فاضلاب منطقه ۵ شهر تهران دریافت و تصویر ضمانتنامه را در سامانه تدارکات الکترونیکی دولت در پاکت (الف) بارگذاری و ثبت نماید و اصل ضمانتنامه موصوف را تا ساعت ۱۶:۱۵ روز شنبه مورخ ۱۴۰۱/۰۷/۳۰ به دبیرخانه این شرکت تسلیم نماید.

برآورد اولیه: مبلغ ۲۲۶,۳۴۶,۹۳۰,۴۲۲ ریال (دویست و بیست و شش میلیارد و سیصد و چهل و شش میلیون و نهصد و سی هزار و چهارصد و بیست و دو ریال) از محل بودجه جاری و طرح‌های غیرعمرانی شرکت می‌باشد.

شرایط لازم پیشنهاد دهندگان:

۱- ارائه گواهینامه احراز صلاحیت رتبه ۵ در رشته آب یا تأسیسات و تجهیزات از سازمان برنامه و بودجه کشور.

۲- ارائه گواهینامه احراز شرایط انجام امور بهره‌برداری شبکه توزیع و انشعابات رتبه ۴ از شرکت مهندسی آبفای کشور.

۳- ارائه تأییدیه صلاحیت ایمنی از وزارت تعاون، کار و رفاه اجتماعی.

۴- شرکت‌کنندگان در مناقصه نمی‌توانند به‌صورت مشارکت در این مناقصه شرکت نمایند.

۵- شرکت‌هایی که دارای قرارداد در دست اجرا با موضوع مشابه (نگهداری و بهره‌برداری امداد) در شرکت آب و فاضلاب منطقه ۵ شهر تهران هستند، حق شرکت در این مناقصه را ندارند.

محل دریافت اسناد ارزیابی کیفی و اسناد مناقصه: متقاضیان جهت دریافت اسناد ارزیابی کیفی و اسناد مناقصه می‌توانند از روز دوشنبه مورخ ۱۴۰۱/۰۷/۱۱ تا پایان وقت اداری روز دوشنبه مورخ ۱۴۰۱/۰۷/۱۸ از طریق سامانه تدارکات الکترونیکی دولت به آدرس www.Setadiran.ir با شماره فراخوان ۲۰۰۱۰۹۳۳۵۶۰۰۰۰۴۷ اقدام نمایند.

مهلت و محل تحویل اسناد ارزیابی کیفی و اسناد مناقصه:

شرکت‌کننده در مناقصه می‌بایست کلیه مدارک مربوط به اسناد ارزیابی کیفی و پاکات (الف،ب،ج) را حداکثر تا ساعت ۱۶:۱۵ روز شنبه مورخ ۱۴۰۱/۰۷/۳۰ در سامانه تدارکات الکترونیکی دولت به آدرس www.setadiran.ir بارگذاری و ثبت نماید و زمان گشایش پاکات ارزیابی کیفی ساعت ۱۶:۳۰ روز شنبه مورخ ۱۴۰۱/۰۷/۳۰ می‌باشد.

تاریخ گشایش پیشنهادها: ساعت ۱۳:۰۰ روز سه‌شنبه مورخ ۱۴۰۱/۰۸/۱۰ در محل دفتر قراردادها واقع در بزرگراه نواب صفوی، تقاطع خیابان امام خمینی، ضلع جنوب‌شرقی، طبقه سوم خواهد بود.

سایر شرایط:

■ هزینه درج آگهی روزنامه به عهده مناقصه‌گزار می‌باشد.

■ به پیشنهادهای فاقد امضاء، مشروط، مخدوش و پیشنهاداتی که بعد از انقضاء مدت مقرر واصل شود، مطلقاً ترتیب اثر داده نخواهد شد.

■ سایر اطلاعات و جزئیات مربوط در اسناد مناقصه مندرج است.

■ زمان اعتبار پیشنهاد قیمت مناقصه‌گران تا مورخ ۱۴۰۱/۱۱/۱۰ می‌باشد.

نشانی سایت اینترنتی: t5ww.tpww.ir

نشانی سایت ملی مناقصات: http://iets.mporg.ir

نشانی سایت شرکت مهندسی آب و فاضلاب کشور: http://tender.nww.ir

نشانی سایت سامانه کشوری نظارت بر مناقصات: http://tender.bazresi.ir

وزارت صمت چه دستاوردهایی در حوزه خودرو داشته است؟

مهدی قره‌داغلی | مناقصه

با توجه به گذشت بیشتر از یک سال از عمر دولت سیزدهم؛ وزارت صمت در این مدت نسبت به سال گذشته چه تغییراتی را متوجه صنعت خودروسازی کرده است؟ طبق وعده‌هایی که وزیر صمت، قبل از آن که به کرسی وزارت صمت بنشیند از افزایش کیفیت خودروهای داخلی و برداشته شدن فروش خودرو از روند قرعه‌کشی و کاهش قیمت‌ها سخن می‌گفت، اما حالا با گذشت زمان بیش از یک سال تغییرات چندانی در حوزه خودرو به چشم نمی‌خورد. همچنان قرعه‌کشی پابرجاست که البته خودروهایی که محبوبیت چندانی بین مصرف‌کنندگان ندارند از روند قرعه‌کشی خارج شد که این نیز بدان معنایی که وزیر صمت وعده‌اش را داده، نخواهد بود. بحث بعدی که موضوع کیفیت خودروهای تولیدی بوده است نیز نه تنها تفاوتی نداشته است، بلکه در بعضی مواقع شاهد کاهش کیفیت خودروهای تولیدی هم بوده‌ایم. همچنین در خصوص قیمت‌ها نیز در چند ماه گذشته شاهد افزایش قیمت توسط خودروسازی‌ها بوده‌ایم. به‌نظر نمی‌رسد این اتفاقات را بتوان دستاوردهای بزرگی برای وزارت صمت تلقی کرد و به‌نظر می‌آید که برای رشد در صنعت خودروسازی راه طولانی را در پیش خواهیم داشت و مشکلات صنعت خودروسازی تا زمانی که در دست مافیا و اسیر رانت‌بازی باشد، به همین منوال ادامه‌دار خواهد بود. به گزارش مناقصه‌مزایده، منوچهر منطقی؛ معاون وزیر صمت، درخصوص دستاوردهای وزارت صمت، اظهار داشت: با توجه به این که در شش ماهه نخست سال‌جاری، ۴۰۲ هزار خودروی سواری کامل توسط دو خودروساز بزرگ کشور به بازار عرضه شده که در مقایسه با مدت مشابه سال گذشته (۱۰۵ هزار دستگاه)، رشد بیش از ۲۸۳ درصدی را نشان می‌دهد، در عمل غیر از محصولات یک خودروساز در کشور، همه خودروها از فرآیند قرعه‌کشی در سامانه یکپارچه فروش خودرو خارج شده‌اند. وی با اشاره به تجارب به‌دست آمده از سه دوره عرضه خودرو در سامانه یکپارچه فروش خودرو بر مبنای قرعه‌کشی، افزایش و ثبات تولید و تجربه عرضه خودرو در بورس کالا با توجه به تأکید مراجع اقتصادی دولت و دیگر نهادهای حاکمیتی، افزود: عرضه و تقاضا در اغلب خودروهای تولیدی کشور برای عرضه خودرو به مصرف‌کنندگان واقعی در نیمه دوم سال‌جاری از تعادل برخوردار است. معاون صنایع حمل‌ونقل وزارت صنعت،معدن‌وتجارت، اضافه کرد: با توجه به آن که برنامه افزایش تولید در شش ماهه دوم سال نیز در برنامه خودروسازان قرار دارد، در عمل به‌طور منظم فروش ماهیانه یک‌صد هزار دستگاه خودرو در معرض فروش گذاشته می‌شود. منطقی؛ ادامه داد: در نیمه دوم امسال، عرضه همه خودروهای شرکت سایپا و دیگر شرکت‌های خودروساز با توجه به معادل بودن عرضه و تقاضا، توسط خود شرکت‌ها یا از طریق بورس کالا انجام می‌شود. وی بیان داشت: شرکت ایران خودرو نیز در نیمه دوم امسال، فروش خودروهای تولیدی را در سامانه فروش خود شرکت اجراء خواهد کرد.

تعادل عرضه و تقاضا در اغلب خودروهای تولیدی برای عرضه به مصرف‌کنندگان واقعی

معاون صنایع حمل‌ونقل وزارت صمت، همچنین بر رعایت الزامات قانونی مصوب مجلس شورای اسلامی مانند تخصیص ۵۰ درصد ظرفیت تولید به طرح حمایت از خانواده و جوانی جمعیت و تخصیص ۱۰ درصد ظرفیت تولید به طرح جایگزینی خودروهای فرسوده توسط این شرکت‌های خودروساز تأکید کرد. وی در ادامه با اعلام این که در نیمه دوم امسال قرعه‌کشی بر مبنای ثبت‌نام در سامانه یکپارچه فروش خودرو نخواهد بود، گفت: از این پس، این سامانه به منظور نظارت سازمان حمایت مصرف‌کنندگان و تولیدکنندگان بر تعداد فروش مجاز خودرو، تحویل به‌موقع خودرو توسط خودروسازان و همچنین اجرای مصوبات مجلس شورای اسلامی بهره‌برداری خواهد شد. وی، اصلاح و شفاف‌سازی فرآیند قبلی عرضه خودرو و افزایش تولید و عرضه خودرو را از جمله دستاوردهای مهم وزارت صنعت،معدن‌وتجارت به منظور ایجاد شفافیت و افزایش رضایت‌مندی مردم در راستای ابلاغیه رئیس‌جمهور عنوان و ابراز امیدواری کرد که با تداوم روند تکمیل خودروهای ناقص، کسب آمادگی لازم در زنجیره تأمین برای افزایش تولید و بهره‌گیری از سازوکار واردات برای تنظیم بازار و انتقال فناوری به کشور، صنعت خودرو با هم‌افزایی و یکپارچگی بیشتر، مسیر تولید دانش‌بنیان و اشتغال‌آفرین را طی کند. شایان ذکر است؛ پیرو ابلاغیه ۱۵ اسفند ۱۴۰۰ رئیس‌جمهور درباره بهبود وضعیت صنعت خودروسازی کشور، سامانه یکپارچه تخصیص خودرو تحت نظارت سازمان حمایت مصرف‌کنندگان و تولیدکنندگان به‌منظور شفاف‌سازی فرآیند عرضه و تخصیص خودرو به مردم آغاز به‌کار کرد و تا شهریور سال‌جاری نسبت به برگزاری سه دوره عرضه خودرو در این سامانه اقدام شد. تخصیص عادلانه خودرو، افزایش امکان دسترسی مصرف‌کنندگان به خودرو، ایجاد شفافیت و رویه واحد در عرضه برای همه خودروسازان، همچنین افزایش تنوع و حق انتخاب برای مصرف‌کنندگان در هر دوره عرضه، از جمله مزایای سامانه یکپارچه تخصیص خودرو در راستای تنظیم‌بازار و ارتقای رضایت مصرف‌کنندگان بوده است.

صنعت خودروسازی ایران گرفتار تفکر پرایدساز است

مهدی دادفر؛ دبیر انجمن واردکنندگان خودرو، با اشاره به دلایل توقف تولید سمند و پژو ۴۰۵ از خط تولید ایران‌خودرو، گفت: تولید خودروهای مشمول قیمت‌گذاری براساس یک مهندسی از پیش تعیین‌شده متوقف می‌شود که دیگر بحث قیمت‌گذاری مطرح نباشد. به گزارش ایلنا، مهدی دادفر؛ با بیان اینکه نسبتی بین حذف تولید خودروها با کیفیت پایین آنها وجود ندارد، گفت: به نظر من فرقی بین سمند، دناپلاس و تارا وجود ندارد و کیفیت موتورها این خودروها همگی یکسان است و فقط جلو داشبورد و فرمان آنها با یکدیگر فرق دارد و اگر شخصی بعد از رانندگی با دنا، سوار خودروی دیگر شود احساس نمی‌کند سوار خودرو جدید شده است. دبیر انجمن واردکنندگان خودرو، ادامه داد: بازار باید رقابتی شود و امکان حضور همه شرکت‌ها ایجاد شود. از این‌رو واردات باید آزاد و تعرفه منطقی بر آن وضع شود تا فاصله قیمتی خودروی وارداتی ۱۰ تا ۲۰ درصد باشد. وی با بیان اینکه باید قیمت خودرو داخلی باید آزاد شود، گفت: خودروساز داخلی در این شرایط مجبور خواهد شد که خدمات پس از فروش و کیفیت تولیدهای خود را بالاتر ببرند و مشتری هزینه می‌کند و کالاهایی که خدمات بهتری ارائه می‌کنند را خریداری می‌کند. دادفر؛ با اشاره به راه انداختن نمایش آزادسازی واردات از سوی وزارت صمت، خاطرنشان کرد: خودروهایی که مشمول قیمت‌گذاری است به بهانه پایین بودن کیفیت از رده تولید خارج می‌شوند که دیگر خودرویی مشمول قیمت‌گذاری نشود و آنها آزاد به‌فروش برسد به عبارتی آنها را مهندسی بازار می‌کنند. وی ادامه داد: خودروسازان داخلی برای اینکه قیمت بالای خودروی داخلی برای مردم پذیرفته شود این سخن طرح شد که خودروهایی که نمی‌خواهند از سبد تولید حذف شوند عرضه آنها در بورس صورت می‌گیرد. عرضه خودرو در بورس به معنی پذیرش آحاد جامعه در قیمت کشف شده در بورس است و اگر یک خودرو ۲۲۰ میلیون در بازار به‌فروش می‌رسید بعد از عرضه در بورس قیمت آن بالا می‌رود و حتی می‌توان آن را ۳۵۰ هزار تومان فروخت، به عبارت دیگر بورس خرید و فروش این کالا با قیمت بالا را در بین مردم نهادینه می‌کند. این فعال اقتصادی تولید خودرو، صنعت داخلی را همراه با زیان دانست و افزود: خودروساز داخلی به‌گونه‌ای می‌خواهد زیان را جبران کند اما مروت، عقل و منطق ایجاب می‌کند که موانع واردات خودرو برداشته و واردات آزادانه انجام شود. به گفته دادفر، خودروی جایگزین، تارای ۵۰۰ میلیون تومان است از این‌رو این خودرو نمی‌تواند جایگزین خودروهایی حذف شده باشد. وی با بیان اینکه صنعت خودروسازی در ایران گرفتار تفکر پرایدساز است، تصریح کرد: به نظر نمی‌رسد که این فکر بتواند برای مردم کاری کند و نتیجه‌ای جز ایجاد نارضایتی نخواهد داشت. متأسفانه نهاد و شخصیتی نداریم که جلوی صنعت خودروساز بایستد. مجلس هم مدتی است که بحث در زمینه خودرو را رها کرده است.

بورس کالا راهی برای تبدیل کالای سرمایه‌ای به کالای مصرفی خواهد بود؟

نائب رئیس هیأت‌مدیره انجمن قطعه‌سازان، گفت: عرضه خودرو در بورس کالا، راهی است تا خودرو از کالای سرمایه‌ای به کالای مصرفی تبدیل شود. به گزارش مناقصه‌مزایده، امیرحسین جلالی؛ درخصوص اما و اگرهای عرضه خودرو در بورس کالا، بیان داشت: هیچ کشوری خودرو را به روش عرضه در بورس نمی‌فروشد اما چون در کشور قیمت‌گذاری دستوری داشته‌ایم، بنابراین تصمیم بر این شد تا برای به تعادل رسیدن قیمت‌ها، خودرو و قطعه در بورس عرضه شود. نائب رئیس هیأت‌مدیره انجمن قطعه‌سازان، عرضه خودرو در بورس را راهی برای تبدیل این کالای سرمایه‌ای به کالای مصرفی دانست و گفت: مردم برای اینکه ارزش پول خود را حفظ کنند به سمت خرید خودرو رفتند که همین عامل باعث شد تا خودرو از کالای مصرفی به کالای سرمایه‌ای تبدیل شود. جلالی؛ افزود: عرضه خودرو در بورس در کوتاه‌مدت می‌تواند تعادلی میان عرضه و تقاضا برقرار کند، اما باید به این نکته توجه داشت که عرضه به طور طولانی مدت هم می‌تواند مشکلاتی به همراه داشته باشد. وی، مشکلات قطعه‌سازان را محدود به زمان حال ندانست و گفت: چندین سال است که قطعه‌سازان با مشکلات عدیده‌ای از جمله کمبود نقدینگی و قیمت‌گذاری دستوری دست‌وپنجه نرم می‌کنند. جلالی؛ افزود: قیمت خودرو هیچ‌گاه با توجه به تورم افزایش نمی‌یابد که قیمت‌گذاری دستوری عامل این موضوع است به طور نمونه سال گذشته تورم ۴۰ درصد بود، اما این تورم در قیمت خودرو اثری نگذاشت. وی گفت: پرداخت خودروساز به قطعه‌سازان، بیشتر با ابزار بانکی صورت می‌گیرد؛ این موضوع یک مشکل اساسی دارد و آن اینکه درصدی از مبلغ تسهیلات را بانک‌ها مسدود می‌کنند. جلالی؛ ادامه داد: خودروساز در بهترین حالت می‌گوید در ۱۲۰ روز کاری بدهی قطعه‌ساز را پرداخت می‌کند. یعنی اگر بدهی ۱۵۰ میلیارد تومان باشد در اصل قطعه‌ساز قدرت خرید ۱۰۰ میلیارد تومان دارد زیرا بقیه مبلغ برای تورم و مسدود شدن در بانک‌ها خرج می‌شود. وی افزود: یکی دیگر از مشکلات قطعه‌سازان این است که سرمایه در گردش کافی برای تولید ندارند، برای اینکه سرمایه در گردش به دست آوریم باید از بانک تسهیلات بگیریم که آن‌ها هم با توجه به شرایط قطعه‌سازان، انقباضی عمل می‌کنند از این‌رو قطعه‌سازان از نظر نقدینگی هم در مضیقه هستند. جلالی؛ با بیان اینکه قطعه‌سازان تاکنون تلاش کرده‌اند چرخ خودروسازان بچرخد، گفت: در ۱۰ سال اخیر که سخت‌ترین زمان برای فعالان اقتصادی بوده است، قطعه‌سازان چراغ خودروسازان را روشن نگه داشته‌اند. قطعات زیادی در داخل ساخته شده که قبلاً وارد می‌شده، اما باید در نظر داشت روی قطعه‌ای که در داخل ساخته می‌شود تورم ۴۰ درصد اثر می‌گذارد، اما چون نرخ یورو و دلار ثابت است قیمت قطعات وارداتی خیلی تغییری نمی‌کند و بیشتر با تورم کشور مبدأ محاسبه می‌شود.

آگهی مناقصه عمومی

FALAT — FARADAST ENERGY FALAT CO. — شرکت فرادست انرژی فلات

نوبت اول

دو مرحله‌ای

۱- نام و نشانی دستگاه مناقصه گزار: شرکت فرادست انرژی فلات، به نشانی کارگاه بندرعباس خونسرخ، جنب پالایشگاه نفت قدیم، پالایشگاه میعانات گازی ستاره خلیج‌فارس، شرکت فرادست انرژی فلات، کد پستی ۷۹۳۱۱۸۴۱۹۹)

۲- موضوع: مناقصه تأمین شن و ماسه مورد نیاز واحد ۹۸ پروژه پترو پالایشگاه مهر خلیج‌فارس

۳- زمان، مهلت و نشانی دریافت اسناد

۳-۱- متقاضیان می‌بایست جهت دریافت اسناد مناقصه با ایمیل Tenderaffairs@fefalat.com مکاتبه نمایند.

(در متن ایمیل حتماً شماره تماس، موضوع مناقصه و پروژه ذکر گردد)

۴- هزینه خرید اسناد معادل ۳,۰۰۰,۰۰۰ ریال است که می‌بایست به شماره‌حساب ۳۶۰۰۰۵۲۴۰ نزد بانک‌تجارت شعبه هرمزان کد ۱۸۰۳۳۸۰ به‌نام شرکت فرادست انرژی فلات واریز و رسید بانکی واریز وجه تحویل دستگاه مناقصه گزار گردد.

۵- محل تحویل اسناد شرکت کنندگان در مناقصه:

شرکت‌کنندگان می‌توانند اسناد شرکت در مناقصه خود را در وقت مقرر به معاونت امور حقوقی و قراردادهای شرکت تحویل نمایند.

۶- ارائه ضمانتنامه‌بانکی شرکت در مناقصه برای شرکت در مناقصه الزامی است.

۷- سایر اطلاعات و جزئیات مربوطه در اسناد مناقصه مندرج است.

۸- هزینه آگهی بر عهده برنده مناقصه می‌باشد.

روزنامه مناقصه مزایده - ۳۶۲۷ - ۰۱/۰۷/۱۱

مناقصه

نوبت اول — مرحله دوم

خرید، حمل و نصب وسایل و بهره‌برداری از شهربازی، اعم از اجرای فونداسیون تا نصب و اخذ گواهی استاندارد

شهرداری شهرضا در نظر دارد به استناد مصوبه دوم جلسه ۱۰۵ مورخ ۱۴۰۱/۰۵/۲۴ شورای اسلامی شهر نسبت به خرید و نصب وسایل شهربازی اعم از اجرای فونداسیون، نصب و اخذ گواهی استاندارد، طبق لیست پیوست از طریق مناقصه عمومی اقدام نماید.

لذا متقاضیان می‌توانند از تاریخ انتشار آگهی جهت دریافت اسناد مناقصه به سامانه تدارکات الکترونیکی دولت (سامانه ستاد) مراجعه و یا با تلفن ۵۳۲۴۱۰۱۰ داخلی ۲۴۱ مسئول امور قراردادهای شهرداری تماس حاصل نمایند. شایان ذکر است مهلت اخذ پیشنهادات به مدت ۱۰ روز از تاریخ انتشار آگهی نوبت‌دوم می‌باشد.

آخرین مهلت دریافت و تحویل اسناد و محل آن:

ساعت ۱۴:۳۰ روز چهارشنبه مورخ ۱۴۰۱/۰۷/۲۷ دبیرخانه محرمانه شهرداری واقع در واحد حراست شهرداری مرکزی

تاریخ گشایش اسناد:

ساعت ۱۴:۰۰ روز پنج‌شنبه مورخ ۱۴۰۱/۰۷/۲۸ در محل شهرداری شهرضا می‌باشد.

- به پیشنهادات مخدوش، مشروط یا خارج از تاریخ فوق ترتیب اثر داده نخواهد شد.
- پیشنهاددهندگان باید مبلغ ۸,۵۰۰,۰۰۰,۰۰۰ ریال (هشت میلیارد و پانصد میلیون ریال) ضمانتنامه بانکی و یا وجه‌نقد به‌حساب سپرده ۳۱۰۰۰۰۰۰۵۲۰۰۲ بانک ملی در پاکت الف لاک و مهر شده تحویل نمایند.
- سپرده نفر اول، دوم و سوم در صورت برنده شدن در مناقصه و عدم عقد قرارداد به ترتیب به نفع شهرداری ضبط می‌گردد.
- شهرداری در رد و یا قبول یک یا کلیه پیشنهادات مختار است.

شهرداری شهرضا

روزنامه مناقصه مزایده - ۳۶۲۷ - ۰۱/۰۷/۱۱

مناقصه

نوبت اول — مرحله اول

اجرای عملیات بلوک فرش خیابان صاحب‌الزمان (عج) و سایر معابر سطح شهر

شهرداری شهرضا در نظر دارد به استناد مصوبه سوم جلسه ۶۲ مورخ ۱۴۰۰/۱۲/۰۴ شورای اسلامی شهر نسبت به اجرای عملیات بلوک فرش خیابان صاحب‌الزمان (عج) و سایر معابر سطح شهر از طریق مناقصه‌عمومی اقدام نماید.

متقاضیان می‌توانند از تاریخ انتشار آگهی جهت دریافت اسناد مناقصه به شهرداری مراجعه و یا با تلفن ۵۳۲۴۱۰۱۰ داخلی ۲۴۱ مسئول امور قراردادهای شهرداری تماس حاصل نمایند. شایان ذکر است مهلت اخذ پیشنهادات به مدت ۱۰ روز از تاریخ انتشار آگهی نوبت‌دوم می‌باشد.

آخرین مهلت دریافت و تحویل اسناد و محل آن:

ساعت ۱۴:۳۰ روز چهارشنبه مورخ ۱۴۰۱/۰۷/۲۷ دبیرخانه محرمانه شهرداری واقع در واحد حراست شهرداری مرکزی

تاریخ گشایش اسناد: ساعت ۱۴:۰۰ روز پنج‌شنبه مورخ ۱۴۰۱/۰۷/۲۸ در محل شهرداری شهرضا

- به پیشنهادات مخدوش، مشروط یا خارج از تاریخ فوق ترتیب اثر داده نخواهد شد.
- پیشنهاددهندگان باید حداقل ۵٪ مبلغ پایه مناقصه را ضمانتنامه بانکی و یا وجه نقد به‌حساب سپرده ۳۱۰۰۰۰۰۰۵۲۰۰۲ بانک ملی در پاکت الف لاک و مهر شده تحویل نمایند.
- سپرده نفر اول، دوم و سوم در صورت برنده شدن در مناقصه و عدم عقد قرارداد به ترتیب به نفع شهرداری ضبط می‌گردد.
- شهرداری در رد و یا قبول یک یا کلیه پیشنهادات مختار است.

شهرداری شهرضا

روزنامه مناقصه مزایده - ۳۶۲۷ - ۰۱/۰۷/۱۱

مزایده

نوبت اول — مرحله دوم

مستغلات شهرداری

اجاره پارکینگ بازار شهرضا

اجاره بهره‌برداری از باغ موزه شهروند

شهرداری شهرضا در نظر دارد با توجه به مصوبات شورای اسلامی شهر و تفویض اختیار به شهردار محترم، تعدادی از مستغلات خود را از طریق مزایده‌عمومی و به‌صورت استیجاری برای مدت دو سال واگذار نماید.

لذا متقاضیان می‌توانند از تاریخ انتشار آگهی جهت دریافت اسناد مزایده به سامانه ستاد مراجعه و یا با تلفن ۵۳۲۴۱۰۱۰ داخلی ۲۴۱ مسئول امور قراردادهای شهرداری تماس حاصل نمایند. شایان ذکر است مهلت اخذ پیشنهادات به مدت ۱۰ روز از تاریخ انتشار آگهی نوبت‌دوم می‌باشد.

آخرین مهلت دریافت و تحویل اسناد و محل آن:

ساعت ۱۴:۳۰ روز چهارشنبه مورخ ۱۴۰۱/۰۷/۲۷ دبیرخانه محرمانه شهرداری واقع در واحد حراست شهرداری مرکزی

تاریخ گشایش اسناد: ساعت ۱۴:۰۰ روز پنج‌شنبه مورخ ۱۴۰۱/۰۷/۲۸ در محل شهرداری شهرضا می‌باشد.

- به پیشنهادات مخدوش، مشروط یا خارج از تاریخ فوق ترتیب اثر داده نخواهد شد.
- پیشنهاددهندگان باید حداقل ۵٪ مبلغ پایه مزایده را ضمانتنامه بانکی و یا وجه نقد به‌حساب سپرده ۳۱۰۰۰۰۰۰۵۲۰۰۲ بانک ملی در پاکت الف لاک و مهر شده تحویل نمایند.
- سپرده نفر اول، دوم و سوم در صورت برنده شدن در مزایده و عدم عقد قرارداد به ترتیب به نفع شهرداری ضبط می‌گردد.
- شهرداری در رد و یا قبول یک یا کلیه پیشنهادات مختار است.

شهرداری شهرضا

روزنامه مناقصه مزایده - ۳۶۲۷ - ۰۱/۰۷/۱۱

مناقصه

نوبت اول — مرحله اول

خرید دو دستگاه شاسی هیوندا ۶ تن و ۸ تن جهت سازمان آتش‌نشانی

شهرداری شهرضا در نظر دارد به استناد مصوبه چهارم جلسه ۱۱۳ مورخ ۱۴۰۱/۰۶/۲۰ شورای اسلامی شهر نسبت به خرید دو دستگاه شاسی هیوندا ۶ تن و ۸ تن جهت سازمان آتش‌نشانی، از طریق مناقصه‌عمومی اقدام نماید.

لذا متقاضیان می‌توانند از تاریخ انتشار آگهی جهت دریافت اسناد مناقصه به سامانه تدارکات الکترونیکی دولت (سامانه ستاد) مراجعه و یا با تلفن ۵۳۲۴۱۰۱۰ داخلی ۲۴۱ مسئول امور قراردادهای شهرداری تماس حاصل نمایند. شایان ذکر است مهلت اخذ پیشنهادات به مدت ۱۰ روز از تاریخ انتشار آگهی نوبت‌دوم می‌باشد.

آخرین مهلت دریافت و تحویل اسناد و محل آن:

ساعت ۱۴:۳۰ روز چهارشنبه مورخ ۱۴۰۱/۰۷/۲۷ دبیرخانه محرمانه شهرداری واقع در واحد حراست شهرداری مرکزی

تاریخ گشایش اسناد: ساعت ۱۴:۰۰ روز پنج‌شنبه مورخ ۱۴۰۱/۰۷/۲۸ در محل شهرداری شهرضا می‌باشد.

- به پیشنهادات مخدوش، مشروط یا خارج از تاریخ فوق ترتیب اثر داده نخواهد شد.
- پیشنهاددهندگان باید حداقل ۵٪ مبلغ پایه مناقصه را ضمانتنامه بانکی و یا وجه نقد به‌حساب سپرده ۳۱۰۰۰۰۰۰۵۲۰۰۲ بانک ملی در پاکت الف لاک و مهر شده تحویل نمایند.
- سپرده نفر اول، دوم و سوم در صورت برنده شدن در مناقصه و عدم عقد قرارداد به ترتیب به نفع شهرداری ضبط می‌گردد.
- شهرداری در رد و یا قبول یک یا کلیه پیشنهادات مختار است.

شهرداری شهرضا

روزنامه مناقصه مزایده - ۳۶۲۷ - ۰۱/۰۷/۱۱

مناقصه

نوبت اول — مرحله دوم

خرید بلوک فرش جهت معابر سطح شهر

شهرداری شهرضا در نظر دارد به استناد مصوبه چهارم جلسه ۹۸ مورخ ۱۴۰۱/۰۴/۲۸ شورای اسلامی شهر نسبت به خرید بلوک فرش جهت معابر سطح شهر، از طریق مناقصه‌عمومی اقدام نماید.

لذا متقاضیان می‌توانند از تاریخ انتشار آگهی جهت دریافت اسناد مناقصه به سامانه تدارکات الکترونیکی دولت (سامانه ستاد) مراجعه و یا با تلفن ۵۳۲۴۱۰۱۰ داخلی ۲۴۱ مسئول امور قراردادهای شهرداری تماس حاصل نمایند. شایان ذکر است مهلت اخذ پیشنهادات به مدت ۱۰ روز از تاریخ انتشار آگهی نوبت‌دوم می‌باشد.

آخرین مهلت دریافت و تحویل اسناد و محل آن:

ساعت ۱۴:۳۰ روز چهارشنبه مورخ ۱۴۰۱/۰۷/۲۷ دبیرخانه محرمانه شهرداری واقع در واحد حراست شهرداری مرکزی

تاریخ گشایش اسناد: ساعت ۱۴:۰۰ روز پنج‌شنبه مورخ ۱۴۰۱/۰۷/۲۸ در محل شهرداری شهرضا می‌باشد.

- به پیشنهادات مخدوش، مشروط یا خارج از تاریخ فوق ترتیب اثر داده نخواهد شد.
- پیشنهاددهندگان باید مبلغ ۱,۰۰۰,۰۰۰,۰۰۰ ریال (یک میلیارد ریال) ضمانتنامه بانکی و یا وجه نقد به‌حساب سپرده ۳۱۰۰۰۰۰۰۵۲۰۰۲ بانک ملی در پاکت الف لاک و مهر شده تحویل نمایند.
- سپرده نفر اول، دوم و سوم در صورت برنده شدن در مناقصه و عدم عقد قرارداد به ترتیب به نفع شهرداری ضبط می‌گردد.
- شهرداری در رد و یا قبول یک یا کلیه پیشنهادات مختار است.

شهرداری شهرضا

روزنامه مناقصه مزایده - ۳۶۲۷ - ۰۱/۰۷/۱۱

مناقصه

نوبت اول — مرحله دوم

احداث پل بتنی ورودی شهر جنب ترمینال کامیون‌داران

شهرداری شهرضا در نظر دارد به استناد مصوبه اول جلسه ۱۰۵ مورخ ۱۴۰۱/۰۵/۲۴ شورای اسلامی شهر نسبت به احداث پل بتنی ورودی شهر جنب ترمینال کامیون‌داران از طریق مناقصه‌عمومی اقدام نماید.

لذا متقاضیان می‌توانند از تاریخ انتشار آگهی جهت دریافت اسناد مناقصه به سامانه تدارکات الکترونیکی دولت (سامانه ستاد) مراجعه و یا با تلفن ۵۳۲۴۱۰۱۰ داخلی ۲۴۱ مسئول امور قراردادهای شهرداری تماس حاصل نمایند. شایان ذکر است مهلت اخذ پیشنهادات به مدت ۱۰ روز از تاریخ انتشار آگهی نوبت دوم می‌باشد.

آخرین مهلت دریافت و تحویل اسناد و محل آن:

ساعت ۱۴:۳۰ روز چهارشنبه مورخ ۱۴۰۱/۰۷/۲۷ دبیرخانه محرمانه شهرداری واقع در واحد حراست شهرداری مرکزی

تاریخ گشایش اسناد: ساعت ۱۴:۰۰ روز پنج‌شنبه مورخ ۱۴۰۱/۰۷/۲۸ در محل شهرداری شهرضا می‌باشد.

- به پیشنهادات مخدوش، مشروط یا خارج از تاریخ فوق ترتیب اثر داده نخواهد شد.
- پیشنهاددهندگان باید مبلغ ۵,۰۰۰,۰۰۰,۰۰۰ ریال (پنج میلیارد ریال) ضمانتنامه بانکی و یا وجه‌نقد به‌حساب سپرده ۳۱۰۰۰۰۰۰۵۲۰۰۲ بانک ملی در پاکت الف لاک و مهر شده تحویل نمایند.
- سپرده نفر اول، دوم و سوم در صورت برنده شدن در مناقصه و عدم عقد قرارداد به ترتیب به نفع شهرداری ضبط می‌گردد.
- شهرداری در رد و یا قبول یک یا کلیه پیشنهادات مختار است.

شهرداری شهرضا

روزنامه مناقصه مزایده - ۳۶۲۷ - ۰۱/۰۷/۱۱

مزایده

نوبت اول — مرحله دوم

فروش مغازه‌های واقع در بازارچه سبزی

فروش مغازه‌های واقع در مجتمع تجاری باغملی

شهرداری شهرضا در نظر دارد به استناد مصوبه اول جلسه ۸۰ مورخ ۱۴۰۱/۰۲/۲۲ شورای اسلامی شهر مغازه‌های واقع در مجتمع تجاری باغملی و مغازه‌های واقع در بازارچه سبزی (طبق لیست پیوست)، را از طریق مزایده عمومی به افراد یا شرکت‌های واجد شرایط به فروش برساند.

لذا متقاضیان می‌توانند از تاریخ انتشار آگهی جهت دریافت اسناد مزایده به سامانه تدارکات الکترونیکی دولت (سامانه ستاد) مراجعه و یا با تلفن ۵۳۲۴۱۰۱۰ داخلی ۲۴۱ مسئول امور قراردادهای شهرداری تماس حاصل نمایند. شایان ذکر است مهلت اخذ پیشنهادات به مدت ۱۰ روز از تاریخ انتشار آگهی نوبت‌دوم می‌باشد.

آخرین مهلت دریافت و تحویل اسناد و محل آن:

ساعت ۱۴:۳۰ روز چهارشنبه مورخ ۱۴۰۱/۰۷/۲۷ دبیرخانه محرمانه شهرداری واقع در واحد حراست شهرداری مرکزی

تاریخ گشایش اسناد: ساعت ۱۴:۰۰ روز پنج‌شنبه مورخ ۱۴۰۱/۰۷/۲۸ در محل شهرداری شهرضا می‌باشد.

- به پیشنهادات مخدوش، مشروط یا خارج از تاریخ فوق ترتیب اثر داده نخواهد شد.
- پیشنهاد دهندگان باید حداقل ۵٪ مبلغ پایه مزایده را ضمانتنامه بانکی و یا وجه نقد به‌حساب سپرده ۳۱۰۰۰۰۰۰۵۲۰۰۲ بانک ملی در پاکت الف لاک و مهر شده تحویل نمایند.
- سپرده نفر اول، دوم و سوم در صورت برنده شدن در مزایده و عدم عقد قرارداد به ترتیب به نفع شهرداری ضبط می‌گردد.
- شهرداری در رد و یا قبول یک یا کلیه پیشنهادات مختار است.

شهرداری شهرضا

روزنامه مناقصه مزایده - ۳۶۲۷ - ۰۱/۰۷/۱۱

لغو ممنوعیت واردات ماشین‌آلات معدنی از افغانستان

طبق اظهارات رئیس اتاق بیرجند، ممنوعیت واردات ماشین‌آلات معدنی از افغانستـان لغو شده و با صدور مجوز گمرک مرزی ماهیـرود، این گذرگاه نیز برای ترخیص ماشین‌آلات راهسـازی و معدنـی مجاز شده اسـت. به گزارش مناقصه‌مزایده، محسـن احتشـام؛ در حاشیـه سی‌وهفتمین جلسـه شورای گفت‌وگوی استان خراسان‌جنوبی، با اشاره بـه دغدغه‌های فعالان حوزه معدن درخصوص عدم‌تناسـب دستورالعمل واردات ماشیـن‌آلات معدنی با نیازهای این حـوزه، بیان کرد: پیرو مکاتبـات سازمان‌های صمـت استان‌های مختلف، از جمله خراسان‌جنوبـی بـا وزارت صنعت،معدن‌وتجـارت، بخشنامه مربوط به دستورالعمل واردات ماشیـن‌آلات معدنی اصلاح و بسـیاری از دغدغه‌های فعالان اقتصادی این حوزه برطرف شده است. رئیـس اتاق بیرجند، اظهار کرد: با تغییرات انجام‌شده در دستورالعمل واردات ماشین‌آلات معدنی، شمول تمام مواد معدنی و دوره تجهیز معدن، لحاظ کردن میـزان باطله‌برداری در مجموع استخراج واقعی معدن، اصلاح میزان حداقل تنـاژ مشمول صدور مجوز واردات ماشیـن‌آلات معدنی و تفویض بررسـی مربوط به امور معـادن و صنایع‌معدنی در سامانه جامع تجـارت به معاونت معدنـی استان‌ها اصلاح شـده است. دبیر شورای گفت‌وگوی دولـت و بخش خصوصـی خراسان‌جنوبـی، ضمن تقدیر از پیگیری‌هـای مقام عالی استـان و مدیران دستگاه‌هـای اجرایی درخصوص اخذ مجوز ایجاد گمـرک تخصصی واردات ماشین‌آلات معدنی و راهسـازی در گمرک مرزی ماهیـرود، گفت: پیرو مکاتبه استاندار خطاب بـه وزیر اقتصاد و با پیگیری‌های استاندار، معاونت هماهنگی امور اقتصادی استانداری، مدیران کل اقتصاد و دارایی و گمرکات استان و نهایتـاً موافقت وزیر اقتصاد این مهم محقق شده است. احتشام؛ در ادامه بـه لغو ممنوعیت واردات ماشیـن‌آلات معدنی از افغانستان و اخذ مجوز گمرک مرزی ماهیرود به‌عنوان گمرک مجاز به ترخیص ماشین‌آلات راهسـازی و معدنی تأکید و اخذ این مجوز را یکی از جذابیت‌های مرزی استان عنوان کرد.

دبیر انجمن زغال‌سنگ ایران عنوان کرد

حمایت از معادن زغال‌سنگ در گروی منطقی شدن قیمت‌ها

دبیر انجمن زغال‌سنـگ ایران، با اشـاره به اینکه ۵۰سـال پیش مجموعه ذوب‌آهن، معادن زغال‌سنگ و سنگ‌آهن ایران مرکزی با یکدیگر یک مجموعه واحد را تشکیل می‌دادند، گفت: این وابسـتگی تا دهه ۷۰ ادامه داشت تا اینکه ذوب‌آهن با اعـلام اینکه کار ما تخصصـی است معادن زغال‌سنـگ را به دولت واگذار کرد. به گزارش تسـنیم، سعید صمدی؛ با بیان اینکـه در دهه ۸۰ عمده معادن زغال‌سنگ خصوصـی شدند، افزود: در سـال ۹۱ ذوب‌آهن برای تأمین زغال‌سنگ مورد نیاز به خرید معادن زغال‌سنگ البرز شـرق اقدام کرد و اخیراً هم در سال گذشته این واحـد تولیدی اقدام به خرید معـادن زغال‌سنگ البرز مرکزی کـرده است. صمـدی؛ تصریح کرد: ما بـه هیچ عنـوان مخالف حضور ذوب‌آهن به حوزه معدن نیسـتیم اما به نظـر می‌رسد در ایـن شرایط به جای این گونـه فعالیت‌ها قیمت‌هـای خرید زغال‌سنـگ را باید اصـلاح کنیم. دبیر انجمن زغال‌سنگ ایران، با اشـاره به اینکه در سال گذشتـه ۵۸۳ میلیون دلار هزینه صرف واردات زغال‌سنگ شده اسـت، اظهارداشت: در حال‌حاضر میزان تولید زغال‌سنگ در کشـور یک‌میلیون و ۷۰۰ هزار تن اسـت در حالی که نیاز داخلی سه‌میلیون و ۷۰۰ هزار تن اسـت. جالب اینجاست ذخیره زمین‌شناسی قطعی ما در بخـش زغال‌سنـگ ۱۴ میلیارد تـن است. صمـدی؛ اضافه کرد: ذوب‌آهن در حال‌حاضر هرتـن زغال‌سنگ را با قیمت ۱۲ میلیـون تومان وارد می‌کند در حالی که قیمت زغال‌سنگ داخلی چهار میلیون تومان است. به نظر می‌رسد باید برای حمایـت از معادن زغال‌سنگ بایـد قیمت‌ها منطقی تعیین شود تا سرمایه‌گـذاری در این بخش قابل‌قبول و میزان تولیـد هم افزایش پیدا کند. وی گفت: امروز معادن زغال‌سنگ نیازمند اصلاح قیمت‌ها هستند تا تولید افزایش یافته و نیاز مـا به واردات کاهش پیـدا کند در غیر ایـن صورت هزینه زیادی باید صرف واردات شـده و از آن طرف شاهد توسعـه معادن زغال‌سنگ نخواهیم بود.

گرانی ماشین آلات معدنی، مشکل اصلی واردات

گروه زمین و معدن | مناقصه مزایده

اگرچه برخـی از قوانین دست‌وپاگیـر واردات ماشین‌آلات معدنی حـذف و اخذ مجوزها راحت‌تر شده اما همچنان این پروسه بـه دلیل قیمت بالای این ماشین‌آلات با سختی خـودش مواجهه است. به گفته رضا محتشمی‌پور؛ معـاون وزیر صمت، در یکی، دو سال گذشتـه واردات ماشین‌آلات صنعتی با مشکلاتی مواجه بـوده و همین امر موجب کُندی فعالیت‌های معدنی شده اما این مشکل در چند ماه گذشته تعدیل شـده و بـرای واردات ماشین‌آلات معدنی که نمونه مشابه داخلی ندارند و کمتر از پنج سال کار کرده‌اند، مشکلی وجود نـدارد. به گزارش مناقصه‌مزایده، محسـن سیدصالحـی؛ کارشناس ماشیـن‌آلات معدنـی و عمرانـی، در این خصوص اظهار کرد: واردات ماشیـن‌آلات معدنی تا حدودی تسـهیل شده اما الان مشکل عمده ایـن است که امکان خرید ماشین‌آلات نو از خارج از کشور بسـیار کم اسـت و دلیـل آن گرانـی این ماشیـن‌آلات و همچنین تحریم‌هاست. وی افـزود: در حال‌حاضر کشورهای غربـی و ژاپنـی این ماشیـن‌آلات را به ایـران نمی‌فروشنـد و واردات ایـن ماشیـن‌آلات از چین و روسیـه و... هم با واسطـه انجام می‌شود و قیمت بیشتری نسـبت به کمپانی اصلی دارد و این باعث می‌شود قیمت ماشین‌آلات نو برای معدنی‌ها به ویژه پیمانکاران قیمت بالایی باشد. در حال‌حاضر به دلیل قیمت بـالا فقط شرکت‌هـای خصولتی و معدنی بزرگ تـوان خرید ماشیـن‌آلات معدنی را دارند. کارشنـاس ماشین‌آلات معدنـی و عمرانی، ادامه داد: به همین دلیل تعداد زیادی از معدنکاران و پیمانکـاران معدنی به دنبال خریـد ماشین‌آلات دست‌دوم هسـتند و ماشین‌آلات دست‌دوم خوب در کشورهای اطراف به‌راحتی پیـدا نمی‌شود و اگر هم بشود باید سریع امکان خریـد و حواله پول مهیا شود و مسـائل ثبت سفارش و... هم، زمان‌بر است و بسیاری از مواقع این موارد با هم مچ نمی‌شود. ثبت سفـارش و برقراری ارتبـاط با بانک‌مرکـزی برای تأمین ارز زمان می‌بـرد و در چنین شرایطی خرید ماشین‌آلات دست‌دوم که با سرعت عرضه می‌شود و به فروش می‌رسـد عملی نیسـت. سیدصالحی؛ تصریح کـرد: مجوزهـا راحت‌تـر شـده و قوانین دست‌وپاگیر حـذف شده اما همچنـان این پروسه با سختی‌هایی همـراه اسـت. وی در رابطه با بحث تولید داخل، بیان کرد: هپکو بـه میزان خیلی کم و بیشتر در زمینـه ماشین‌آلات عمرانـی فعال است و شرکت‌های دیگری نظیـر شرکت دلتا راه ماشین که در شهر صنعتی پرند فعالیت می‌کند، با اینکه از هپکو بسیار کوچک‌تر است اما به شکل مناسب‌تری ماشین‌آلات عمرانی را تولید می‌کند. این کارشناس ماشین‌آلات معدنی و عمرانی، افزود: این شرکت‌ها قراردادهایی با شرکت‌هایـی نظیر گل گهر، شرکت ملی مس و... هم منعقد کرده‌اند اما به دلیل تحریم‌ها و به این دلیل که امکان تولید کامپوننت‌ها و اجزای اصلی ماشین‌آلات معدنـی در ایران وجـود ندارد، اجرایی نشده‌اند. سیدصالحی؛ گفت: تولیدکنندگان داخلی بیشتر بخـش فلزکاری ماشیـن‌آلات را در داخل انجام می‌دهند و اگـر نتوانند کامپوننت‌های اصلی را تأمین کنند، ایـن قراردادها پیش نمی‌رود. وی بیان کرد: این قراردادها وجود دارد و دائماً هم به آن‌ها اشاره می‌شود اما با وجود تمام این قراردادها در یکی، دو سال گذشته تنها یک دامپ تراک ۶۰ تنی با اجزای عمدتاً خارجی ساخته شده و در حال‌حاضر به صورت آزمایشـی در حال کار اسـت و حتی اگر هم عملکرد خوبی داشته باشـد ارزش زیادی ندارد چرا که نه تجاری‌سازی شده و نه تـوان تولید آن به صورت انبوه وجود دارد و حتی اگـر تولید انبوه هم شود، بسیار کوچک است و نیاز بسـیاری از معادن کوچک را نمی‌توانـد برآورده کنـد. این کارشناس ماشین‌آلات معدنی و عمرانی، اظهـار کرد: شرایط به خاطر تحریم‌ها خوب نیست و تأمین ماشین‌آلات سخت است و باید امیدوار باشیم که برجام اجرایی، تحریم‌ها برداشته و مسـیرهای بانکی بـاز شود تا نیازمندان بـه این ماشیـن‌آلات بتواننـد از طریق تسـهیلات بانکی و یوزانس و فاینانس ماشین‌آلات نوخریـداری کنند و به صورت زمان‌دار اقسـاطش را پرداخت کننـد. سیدصالحی؛ افـزود: اکنون این تسـهیلات ایجاد شده اما کمک زیادی به اینکه این ماشین‌آلات در سطح کشور به صورت اساسی تأمین شود نکرده و گاهی مواردی بوده که توانسـته‌اند از این تسـهیل شدن مسـیر استفـاده کننـد اما در حقیقت در سطح کلان تأثیر چندان زیادی ندارند.

حضور بیش از ۵۰۰ معدن کشور در سیزدهمین نمایشگاه بین‌المللی سنگ ایران

مدیر اجرایـی نمایشگاه بین‌المللی سنگ ایـران، با اشاره به اینکـه سیزدهمین نمایشـگاه بین‌المللی سنـگ ایران از نوزدهم تا بیسـت‌ودوم مهرماه سال‌جاری که در محل دائمی نمایشگاه‌های بین‌المللی سنـگ ایران برگزار می‌شود، گفت: در این نمایشگاه حـدود ۳۰ هزار تن سنـگ از بیش از ۵۰۰ معدن از حدود ۲۰ استان کشـور در معرض بازدید عموم قرار خواهد گرفت. به گزارش مناقصه‌مزایـده، محمد حلاجیان؛ افزود: حـدود ۵۰۰ شرکـت داخلی و خارجـی در نمایشگاه امسـال حضور دارند و شرکت‌کنندگانی از کشورهای ترکیه، هند و ایتالیا برای اولین بار به صورت مسـتقیم در نمایشگاه حضور پیدا می‌کننـد. سیزدهمیـن نمایشـگاه بین‌المللی سنگ ایران، در واقـع نمایشگاه سنگ، معـدن و تجهیزات و لوازم وابسـته و نمایشگاه کاملاً تخصصـی سنگ ساختمانی است و کلیه زنجیره تأمین و زنجیـره ارزش صنعت سنگ در این نمایشگاه حضـور دارند. حلاجیان؛ گفـت: اطلاع‌رسانی از طریق شبکه‌هـای مجازی، نصـب بیلبـورد در اتوبان‌ها و شاهراه‌هـای کشور، ارسـال فکس، ایمیل و پیامـک به کلیه واحدهای صنعتی صنعـت سنگ کشـور از اقدامات صورت گرفته برای معرفی نمایشگاه سنـگ بوده است. مدیر اجرایی نمایشگاه، حضور تجار و بازرگانانـی از کشورهای هند، ایتالیا و ترکیـه، افزایش ۲۰ درصدی فضای نمایشگاهی نسـبت به سال پیش، حضور پررنگ‌تر مجموعه‌ها و برگزاری نمایشگاه با ظرفیت کامل در فضای کوپ را از تغییرات امسال نمایشگاه نسـبت به سال پیش عنوان کرد و افزود: حـدود ۲۰ درصد از مشارکت‌کنندگان در نمایشگـاه از استان مرکزی بوده و پنج درصد از کـل شرکت‌کنندگان، از شرکت‌هـای دانش‌بنیان هستند. حلاجیان؛ تسریع کرد: با توجه به اعطای مجوز پایانه صادراتی سنگ کشـور به مجموعه نمایشگاهـی بین‌المللی سنگ ایـران، در مراسـم اختتامیـه نمایشگاه کـه با حضور فاطمی امین، وزیر صمت برگزار خواهد شـد، مراسم افتتاح بخشی از پروژه پایانه صادراتی سنگ کشور را خواهیم داشت. این پایانه کمک می‌کند تـا کلیه مراحل صـادرات سنگ به صورت متمرکز به صنعتگران سنگ سراسر کشور ارایه شود و از این طریق و این مکان، امکان تسـهیل صادرات سنگ برای صنعت کشـور فراهم خواهد شـد. وی همچنین بـا اشاره به اینکه این نمایشگاه در فضایی به مسـاحت ۹۰ هزار مترمربع برگزار می‌شود گفـت ساعت بازدید از نمایشگـاه از ۱۰ و ۳۰ دقیقه الی ۱۹ عصر خواهد بود، برگـزاری دوره‌های آموزشی درخصوص صادرات سنگ و همچنین برگزاری پنجمین میز سنگ کشور از جمله برنامه‌های جانبی نمایشگاه است.

آگهی مناقصه عمومی

FALAT — شرکت فرادست انرژی فلات

نوبت اول

دو مرحله‌ای

۱- نام و نشـانی دسـتگاه مناقصه‌گـزار: شرکـت فرادسـت انـرژی فلات، بـه نشانـی کارگـاه بندرعبـاس خونسـرخ، جنـب پالایشگـاه نفـت قدیم، پالایشگاه میعانـات گازی ستاره خلیج‌فـارس، شرکت فرادسـت انرژی فلات، کدپستی ۷۹۳۱۱۸۴۱۹۹

۲- موضوع:
مناقصه تأمین خاک سرخ واحد ۹۸ پروژه پترو پالایشگاه مهر خلیج‌فارس

۳- زمان، مهلت و نشانی دریافت اسناد
۳-۱- متقاضیـان می‌بایسـت جهـت دریافـت اسنـاد مناقصـه بـا ایمیـل Tenderaffairs@fefalat.com مکاتبه نمایند.
(در متن ایمیل حتماً شماره تماس، موضوع مناقصه و پروژه ذکر گردد)

۴- هزینـه خریـد اسنـاد معـادل ۳,۰۰۰,۰۰۰ ریـال است که می‌بایسـت به شماره‌حساب ۳۶۰۰۰۵۲۴۰ نزد بانک‌تجارت شعبه هرمزان کد ۱۸۰۳۳۸۰ به‌نـام شرکت فرادسـت انرژی فـلات واریز و رسیـد بانکی واریز وجـه تحویل دستگاه مناقصه‌گزار گردد.

۵- محل تحویل اسناد شرکت‌کنندگان در مناقصه:
شرکت‌کنندگـان می‌توانند اسنـاد شرکت در مناقصـه خـود را در وقت مقرر به معاونت امور حقوقی و قراردادهای شرکت تحویل نمایند.

۶- ارائه ضمانتنامه بانکی شرکـت در مناقصه برای شرکـت در مناقصه الزامی است.

۷- سایر اطلاعات و جزئیات مربوطه در اسناد مناقصه مندرج است.

۸- هزینه آگهی بر عهده برنده مناقصه می‌باشد.

روزنامه مناقصه مزایده – ۳۶۲۷ - ۰۱/۰۷/۱۱

آگهی مناقصه‌عام دومرحله‌ای

همراه اول

شماره ۱۴۰۱/۱۲ س

شرکت ارتباطات سیار ایران در نظـر دارد از طریق برگزاری مناقصه‌عام دومرحله‌ای و براساس شرایط مناقصه، طرح قرارداد و ضمائم پیوست نسـبت به خرید ۵۷ دستگاه رکتیفایر indoor و outdoor از تولیدکنندگان داخلی واجد شرایط اقدام نماید.

زمان و نحوه خرید اسـناد: داوطلبان شرکت در مناقصه جهت دریافـت اسناد می‌توانند از تاریخ نشر آگهـی لغایت ساعت ۱۶:۰۰ روز یکشنبـه مورخ ۱۴۰۱/۰۷/۱۷ بـا مراجعـه بـه پایگـاه جامـع اطلاع‌رسانـی معامـلات همـراه‌اول (www.tamin.mci.ir) و پرداخـت مبلـغ ۱,۰۰۰,۰۰۰ ریـال (یک‌میلیون ریـال) از طریق درگاه پرداخت الکترونیک با شناسه پرداخت ۱۷۰۰۰۹۹۲۱۰۲۹۲۲۷ اقدام نمایند (به واریزی‌های بدون شناسه ترتیب اثر داده نخواهد شد)

زمان و محـل تحویل پـاکات: اسناد مناقصه می‌بایسـت مهر و امضـاء شده به‌صورت فیزیکـی در پاکات سربسـته و ممهور به مهـر شرکت (مطابـق ترتیب مندرج در ماده ۱۵ شرایط مناقصه) و حداکثر تا ساعت ۱۴:۰۰ روز دوشنبه مورخ ۱۴۰۱/۰۷/۲۵، به دبیرخانه مرکزی همراه اول (به نشانی: میدان ونک، خیابان ونک، برج همراه، طبقه همکف) تحویل گردد.

ضمناً مبلغ تضمین شرکت در مناقصه مبلغ ۴,۰۰۰,۰۰۰,۰۰۰ ریال (چهار میلیارد ریال) می‌باشد که می‌بایست به‌صورت ضمانت‌نامه بانکی و یا چک‌بانکی تضمین شده ارائه گردد.

زمان گشـایش پاکات: کمیسـیون معاملات در روز سه‌شنبه مورخ ۱۴۰۱/۰۷/۲۶ رأس ساعت ۱۴:۰۰ در طبقه سوم برج همراه تشکیل و نسبت به پیشنهادات رسیده بدون حضور نماینده شرکت‌ها (به‌دلیل جلوگیری از شیوع بیماری کرونا) اتخاذ تصمیم خواهد نمود.

مناقصه‌گران می‌توانند جهت کسـب اطلاعات بیشتر درباره مشخصات فنی با شماره تلفـن ۸۱۷۱۲۸۴۴ و ایمیـل h.ghabileh@mci.ir (آقای قبیله محمدی)، در خصوص موارد بازرگانی با شماره تلفن ۸۸۶۴۰۹۹۷ و ایمیـل m.mirzaianrad@mci.ir (آقای میرزاییان) و در خصوص خرید اسناد و یـا نحوه بارگذاری اسناد بر روی سایت با شماره تلفن ۸۱۷۱۲۵۱۹ تماس حاصل نمایند.

روزنامه مناقصه مزایده – ۳۶۲۷ - ۰۱/۰۷/۱۱

پایگاه جامع خبر و اطلاعات مناقصات مزایدات ایران

www.monaghesatiran.ir

فراخوان مناقصه عمومی

با ارزیابی کیفی به شماره: ۱/۱۴۰۱/۰۱۱

شرکت صنایع پتروشیمی خلیج فارس — PGPIC — شرکت پتروشیمی اروند

نوبت اول

یک مرحله‌ای

شـرکت پتروشـیمی اروند به‌عنـوان مناقصه‌گـزار در نظـر دارد اجـرای عملیات موضوع بنـد یک فراخوان حاضـر را از طریق برگـزاری مناقصه‌عمومـی یک‌مرحله‌ای با ارزیابی کیفی به یکی از اشخاص حقوقی واجدشرایط واگذار نماید.

۱- موضوع مناقصه: عملیـات بارگیری، حمل و تخلیه سیصـد و پنجاه هزار تن نمک مورد نیاز مجتمع از محل دپوی نمک واقع در شمال غربی مجتمع پتروشیمی بندر امام به محل دپوی سایت پتروشیمی اروند

۲- مدت زمان انجام کار: ۸ ماه شمسی

۳- محل و نحوه توزیع اسناد مناقصه:

۳-۱- متقاضیان جهت دریافت اسناد مناقصه می‌بایسـت به سایت پتروشیمی اروند به نشانی الکترونیکـی www.arvandpvc.ir بخش کمیسـیون معاملات یا به نشانی مسـتقیم Tender.arvandpvc.ir:5661 مراجعـه و پـس از بارگـذاری اطلاعات مربوطه نسبت به دریافت اسناد مناقصه اقدام نمایند.

۳-۲- مدت زمان مراجعه به سایت الکترونیکی جهت دریافـت اسناد مناقصه از تاریخ ۱۴۰۱/۰۷/۱۳ لغایت ۱۴۰۱/۰۷/۲۰ اعلام می‌گردد.

۳-۳- متقاضیانی کـه در سال‌هـای گذشته، با ایـن شرکت قـرارداد مشابه موضوع مناقصه داشته‌انـد موظف به ارائه گواهی حسـن انجام کار از شرکـت پتروشیمی اروند می‌باشند در غیر ایـن‌صـورت پیشنهاد مالی آن‌ها در این مناقصـه گشوده نخواهد شد و عیناً به وی مسترد می‌گردد.

۳-۴- به پیمانکارانی که دارای یک قـرارداد فعال با شرکت پتروشیمی اروند می‌باشند حتی در صـورت دریافت اسناد مناقصـه از سامانه، پاکات پیشنهـادی از آن‌ها دریافت نخواهد شد.

تبصره یک: قراردادهایی که مدت زمان آن‌ها چهار ماه پس از آخرین مهلت توزیع اسناد مناقصه به اتمام می‌رسند شامل بند فوق نمی‌گردد.

۴- میزان سپرده و نوع تضمین شرکت در مناقصه: مبلغ ۱۰,۴۰۰,۰۰۰,۰۰۰ ریال به‌صـورت (ضمانتنامـه بانکـی، چـک تضمین شـده بانکـی و یـا واریز وجـه نقد به شماره‌حساب ۶۰۹۴۲۰۰۰۳۰ نزد بانک تجارت – شعبه شرکت پتروشیمی اروند)

۵- مبلغ برآورد اولیه مناقصه: ۲۶۰,۰۴۸,۴۸۲,۹۱۶ ریال

۶- پیش‌نیاز و الزامات ارزیابی کیفی:
۱- اساسنامه شرکت مرتبط با موضوع مناقصه
۲- گواهی تعیین صلاحیت از ادارات مربوطه
۳- گواهی‌نامه معتبر صلاحیت ایمنی پیمانکاران
۴- حداقل امتیاز قابل قبول در ارزیابی کیفی: ۶۵ امتیاز

۷- جلسـه توجیهی: به‌صورت حضوری در تاریخ ۱۴۰۱/۰۷/۲۴ ساعت ۱۰:۰۰ صبح به نشانی استـان خوزستان، بندر امام خمینی (ره)، منطقه ویـژه اقتصادی پتروشیمی، سایت ۳، شرکت پتروشیمی اروند برگزار می‌گردد.

۸- تحویل پاکات مناقصه: تا حداکثر ساعت ۱۳:۰۰ مورخ ۱۴۰۱/۰۸/۰۱ می‌باشد.

۹- گشایش پاکات:
گشایش پاکات پیشنهادی مناقصه گران در مورخ ۱۴۰۱/۰۸/۱۱ برگزار می‌گردد.

■ سایر اطلاعات و جزئیات مربوط به مناقصه در اسناد مناقصه درج گردیده است.

پیش‌پرداخت: ندارد

تعدیل: ندارد

متقاضیان شرکت در مناقصه در صورت نیاز به اطلاعات بیشتر، می‌توانند با شماره تلفن: ۰۶۱۵۲۱۲۶۴۸۷ - ۰۶۱۵۲۱۲۶۵۰۰ تماس و همچنین آگهی فوق را از طریق نشانی اینترنتی www.arvandpvc.ir ملاحظه نمایند.

روابط عمومی شرکت پتروشیمی اروند

روزنامه مناقصه مزایده – ۳۶۲۷ - ۰۱/۰۷/۱۱

آگهی فراخوان مناقصه عمومی

همزمان با ارزیابی (یکپارچه)

وزارت جهاد کشاورزی — شرکت شهرک‌های کشاورزی

نوبت اول

یک مرحله‌ای

شرکت شهرک‌های کشاورزی وابسـته به وزارت جهاد کشاورزی به شماره ثبت ۴۹۵۳۲ و شناسه ملی ۱۰۱۰۰۹۴۷۰۶۵ در نظر دارد از محل اعتبارات تملک دارائی‌های سرمایه‌ای- عمرانی و هزینه‌ای- جـاری، انجام فراخوان موردنیاز به شرح جـدول ذیل را از طریق مناقصه‌عمومـی در سامانه تدارکات الکترونیکی دولـت (ستاد) به نشانی www.setadiran.ir برگزار و براساس مفاد اسناد مناقصه به متقاضیان و پیمانکاران واجدشرایـط و دارای صلاحیت‌معتبر واگذار نماید. کلیه مراحل برگزاری فراخوان از دریافت و تحویل اسناد فراخوان تا تهیه فهرسـت متقاضیان دارای صلاحیت، ارائه پیشنهاد متقاضیان و گشایش پاکت‌ها از طریـق درگاه سامانه تدارکات الکترونیکی دولت (ستاد) انجام خواهد شد.

ردیف	نام استان	نام شهرستان	نام شهرک	موضوع مناقصه	شماره مناقصه	مبلغ برآورد پایه (میلیون ریال)	مبلغ تضمین (میلیون ریال)	صلاحیت موردنیاز	شماره فراخوان در سامانه تدارکات الکترونیکی دولت
۱	کردستان	قروه	دوسر	عملیات اجرایی احداث مخزن ۳۰۰۰ مترمکعبی، خط انتقال، حفر و تجهیز دو حلقه چاه شهرک گلخانه‌ای (تجدیدی)	۱۴۰۱/۱۴	۱۱۸,۴۷۷	۵,۹۳۰	حداقل رتبه ۵ رشته آب	۲۰۰۱۰۰۱۵۳۶۰۰۰۰۵۳

۱) مهلت دریافت اسناد مناقصه: از تاریخ ۱۴۰۱/۰۷/۱۱ لغایت ۱۴۰۱/۰۷/۱۴ از طریق سامانه تدارکات الکترونیکی دولت.
۲) مهلت ارسال پاسخ مناقصه: تا ساعت ۱۶:۰۰ بعدازظهر تاریخ ۱۴۰۱/۰۷/۲۴ پیشنهاد خود را از طریق سامانه مزبور تحویل نمایند.
۳) زمان گشایش پیشنهادها: ساعت ۱۰:۰۰ صبح روز دوشنبه به تاریخ ۱۴۰۱/۰۷/۲۵ به آدرس بند ۷
۴) سایر اطلاعات و جزئیات مربوطه در اسناد مناقصه مندرج است.
۵) به پیشنهادهای فاقد امضاء، مشروط و مخدوش مطلقاً ترتیب اثر داده نخواهد شد.
۶) هزینه درج دو نوبت انتشار آگهی به عهده برنده مناقصه می‌باشد.
۷) آدرس مناقصه گزار: تهران، خیابان شهید دکتر عباسپور (توانیر)، نبش کوچه گیتا، پلاک ۸، **تلفن:** ۱۷-۸۸۶۷۱۱۱۶

دبیرخانه کمیسیون معاملات

روزنامه مناقصه مزایده – ۳۶۲۷ - ۰۱/۰۷/۱۱

تحولات پولی در پایان تیر ۱۴۰۱ از منظر ترتیبات پولی

گروه بانک، بیمه، بورس | مناقصه مزایده

سیستم پولی امروزی ماهیتاً یک سیستم ترکیبی و ترتیباتی از پول بانک‌مرکزی و پول بانکی است. در این یادداشت با تفکیک ناشران و دارندگان پول به بررسی تحولات پولی پرداختیم. آمارها نشان می‌دهد که رشد ۵۶ درصدی مانده سپرده‌های دولت نزد بانک‌مرکزی، کاهش ۸۲ درصدی ذخایر اضافی شبکه بانکی و افزایش ۶۱ درصدی سهم سپرده‌های جاری شبکه بانکی در پایان تیرماه ۱۴۰۱ نسبت به دوره مشابه سال قبل، مهم‌ترین تغییرات ترتیبات پولی در اقتصاد ایران بوده‌اند. در این یادداشت قصد داریم به مهم‌ترین تحولات پولی در پایان تیرماه ۱۴۰۱ از منظر ترتیبات پولی بپردازیم. لذا در ابتدا باید انواع پول و مفهوم ترتیبات پولی در اقتصاد را شرح دهیم.

انواع پول در اقتصاد

هنگامی که به ترازنامه بانک‌مرکزی و هر بانک نگاهی بیندازیم، خواهیم دید آنچه که به‌عنوان پول می‌شناسیم در حقیقت بدهی‌های دو نهاد مذکور هستند. از این‌رو پول امروزی ماهیتاً یک سند بدهی است. بسته به ناشر بدهی و دارندگان آن، انواع مختلفی از پول در اقتصاد وجود دارد که در ذیل به‌طور مختصر آن‌ها را توضیح می‌دهیم.

۱- پول بانک‌مرکزی (پول عمومی یا پول حاکمیت)

بانک‌مرکزی دو نوع پول متفاوت (در ظاهر و نه در ماهیت) منتشر می‌کند:

نوع اول پول بانک‌مرکزی، سپرده‌های بخش دولتی و شبکه بانکی (بانک‌ها و مؤسسات اعتباری غیربانکی) نزد بانک‌مرکزی است که بیانگر ثبت حسابداری از بدهی بانک‌مرکزی به دو بخش مذکور است. از آنجایی که عموم مردم (بخش غیردولتی غیربانکی) نزد بانک‌مرکزی حساب ندارند، با این نوع از پول بانک‌مرکزی ناآشنا هستند. سپرده‌های دولتی نزد بانک‌مرکزی به دو بخش سپرده‌های دولت و شرکت‌ها و مؤسسات دولتی تقسیم می‌شوند. سپرده‌های شبکه بانکی نزد بانک‌مرکزی نیز شامل سپرده‌های قانونی و دیداری (یا اضافی) می‌شوند. براساس قانون، هر بانک باید در پایان یک دوره مشخص (به‌طور مثال هر دو هفته یک‌بار) میانگین مانده حسابش نزد بانک‌مرکزی با درصد مشخصی از سپرده‌های خود بانک برابر باشد. سپرده‌های دیداری نیز عمدتاً برای پرداخت‌ها و تسویه‌حساب بین بانک‌ها و بانک‌مرکزی مورد استفاده قرار می‌گیرند. در ادبیات اقتصاد پولی به سپرده‌های بانک‌ها نزد بانک‌مرکزی «ذخایر» نیز گفته می‌شود.

بدهی بانک‌مرکزی به شبکه بانکی و عموم مردم در قالب اسکناس و مسکوک

نوع دوم پول بانک‌مرکزی که همگی با آن آشنایی داریم، اسکناس و مسکوک است. اسکناس و مسکوک منتشر شده همانند سپرده‌های بخش دولتی و شبکه بانکی نزد بانک‌مرکزی، ثبت حسابداری از بدهی بانک‌مرکزی به دارندگان آن است. با این تفاوت که این رابطه بدهکاری-بستانکاری در قالب یک شیء فیزیکی نیز به نمایش درآمده است. بخشی از اسکناس و مسکوک منتشر شده نزد بخش غیردولتی غیربانکی (اشخاص یا عموم مردم) و بخشی نزد شبکه بانکی نگهداری می‌شود. آنچه که در ادبیات اقتصادی با نام «پایه پولی» مشهور است، مجموع بدهی‌های بانک‌مرکزی به شبکه بانکی (اسکناس و مسکوک نزد شبکه بانکی و ذخایر قانونی و دیداری) و به بخش غیردولتی غیربانکی (اسکناس و مسکوک نزد اشخاص) است. نکته قابل‌توجه این است که سپرده‌های بخش دولتی نزد بانک‌مرکزی به‌عنوان پایه‌پولی لحاظ نمی‌شوند.

۲- پول بانکی

دومین ناشر پول در اقتصاد، بانک است. سپرده‌های بانکی بیانگر ثبت حسابداری از بدهی هر بانک به عموم مردم است که مجموع آنها، سپرده‌های کل شبکه بانکی را تشکیل می‌دهند. سپرده‌های بانکی عمدتاً شامل سپرده‌های مدت‌دار (بلندمدت) و سپرده‌های دیداری (جاری) می‌شوند.

ترتیباتی بودن سیستم پولی

همان‌طور که اشاره کردیم، پول ماهیتاً بدهی ناشر و دارایی دارنده‌اش است. گرچه عموم مردم تمایز میان پول عمومی (اسکناس و مسکوک) با سپرده‌های بانکی (پول بانکی) را درنمی‌یابند، اما این پول‌های (بدهی‌ها) مختلف در اقتصاد از نظر کیفیت (اعتبار، اعتماد و مقبولیت‌پذیری) یکسان نیستند. به‌طوری که می‌توان برای انواع پول‌ها بر حسب درجه کیفیت‌شان، یک هرم یا ترتیبات پولی قائل شد که در رأس آن، بدهی بانک‌مرکزی (ذخایر و اسکناس و مسکوک) و در سطح پایین‌تر بدهی بانک‌ها (سپرده‌ها) قرار می‌گیرند. در این ترتیبات، سپرده‌های بانکی بیانگر تعهد هر بانک به پرداخت پول عمومی (اسکناس و مسکوک و ذخایر) در صورت تقاضای سپرده‌گذاران است و بدهی‌های بخش غیردولتی غیربانکی (مانند اوراق خصوصی، چک، سفته و...) تعهداتی به پرداخت پول عمومی (اسکناس و مسکوک) و غالباً سپرده‌های بانکی در آینده است. از این‌رو هرگونه بدهی در اقتصاد در نهایت تعهدی به پرداخت پول عمومی است. در نتیجه در پرداخت‌های داخلی، پول عمومی یا پول بانک‌مرکزی پول برتر و ابزار تسویه نهایی است.

مهم‌ترین دلالت ترتیباتی بودن سیستم پولی

هیچ یک از سطوح در ترتیبات پولی به جز بانک‌مرکزی (حاکمیت یا دولت)، قادر به تسویه بدهی خود با انتشار بدهی جدیدی نیستند؛ بلکه برای تسویه بدهی خود در همان سطح و با سطوح بالاتر، نیازمند سند بدهی معتبرتری (سند بدهی بالاتر از سطح خود در ترتیبات پولی) هستند. به همین دلیل، در پرداخت‌های داخلی، بانک‌ها و مؤسسات اعتباری غیربانکی برای تسویه یا انجام پرداخت‌هایی با یکدیگر و با سطح بالاتر خود یعنی بانک‌مرکزی (یا دولت)، از بدهی بانک‌مرکزی (ذخایر) استفاده می‌کنند. بخش غیردولتی غیربانکی (عموم مردم) نیز برای پرداخت یا تسویه با یکدیگر و دو سطح بالاتر از خود از بدهی بانک‌مرکزی (اسکناس و مسکوک) و غالباً بدهی‌های بانک‌ها (سپرده‌ها) استفاده می‌کند. در نتیجه هنگامی که از پول (ابزار پرداخت و تسویه نهایی) صحبت می‌کنیم ابتدا باید مشخص کنیم که کدام لایه از ترتیبات پولی مدنظر ماست. زیرا از منظر بخش غیردولتی غیربانکی (عموم مردم)، بدهی‌های بانک‌ها (سپرده‌ها) همانند بدهی بانک‌مرکزی (اسکناس و مسکوک)، پول و ابزار نهایی برای تسویه است ولی از منظر شبکه بانکی، تنها بدهی بانک‌مرکزی (ذخایر و اسکناس و مسکوک) به‌عنوان پول و ابزار نهایی تسویه محسوب می‌شود.

مهم‌ترین تحولات پولی در پایان تیر ۱۴۰۱ نسبت به تیر ۱۴۰۰ از منظر ترتیبات پولی

با توجه به توضیحات ارایه‌شده، حال می‌توان تحولات مهم پولی در پایان تیرماه ۱۴۰۱ را از منظر ترتیبات پولی مورد بررسی قرار داد. مهم‌ترین اتفاق در سطح پول بانک‌مرکزی، رشد بالای مانده سپرده‌های دولت نزد بانک‌مرکزی و همچنین کاهش شدید ذخایر دیداری شبکه بانکی نسبت به تیرماه ۱۴۰۰ بوده است. از آنجایی که بدهی دولت به بانک‌مرکزی در پایان تیرماه ۱۴۰۱ نسبت به دوره مشابه قبل کاهش داشته است، پس می‌توان دلیل اصلی افزایش مانده سپرده دولت نزد بانک‌مرکزی را افزایش خالص دریافتی‌های دولت دانست. نکته قابل توجه دیگر، این است که از فروردین امسال بدهی شرکت‌ها و مؤسسات دولتی نزد بانک‌مرکزی، با روندی تقریباً معکوس نسبت به سپرده‌های دولت نزد بانک‌مرکزی تغییر کرده است. مهم‌ترین رخداد در پایه پولی مربوط به ذخایر دیداری یا اضافی شبکه بانکی است. آمارها نشان می‌دهد که ذخایر دیداری بانک‌ها از ۳۸ همت (سهم هفت درصدی در پایه پولی) در پایان تیر ۱۴۰۰ به هفت همت (سهم یک درصدی در پایه پولی) در پایان تیر ۱۴۰۱ کاهش پیدا کرده است. اثرات این کاهش را می‌توان در نوسانات نرخ بهره بین‌بانکی ملاحظه کرد. به‌طوری که میانگین نرخ بهره در پنج هفته تیرماه ۱۴۰۰ حدود ۱۸٫۳ درصد بوده ولی در پنج هفته تیر ۱۴۰۱ به ۲۱ درصد افزایش پیدا کرده است. البته نمودار نشان می‌دهد که از نیمه ابتدایی سال پیش، نسبت ذخایر اضافی و اسکناس و مسکوک نزد شبکه بانکی نسبت به سپرده‌های بانکی تقریباً روند نزولی داشته‌اند. در سطح پول بانکی (سپرده‌های بانکی) موضوع قابل‌توجه مربوط به افزایش مقدار و سهم سپرده‌های دیداری (جاری) است. سپرده‌های دیداری نزد بانک‌ها و مؤسسات اعتباری غیربانکی نه‌تنها نسبت به تیرماه ۱۴۰۰ از رشد ۶۱ درصدی برخوردار بودند، بلکه سهم آنها نیز در ترکیب سپرده‌های بانکی ۱۷٫۴ درصد بالاتر رفته است (در مقابل کاهش شش درصدی سهم سپرده‌های مدت‌دار). روند افزایش سهم سپرده‌های جاری و کاهش سهم سپرده‌های مدت‌دار از اردیبهشت‌ماه امسال آغاز شده‌است.

منابع:

https://www.bankofengland.co.uk/-/media/boe/files/quarterly-bulletin/2014/money-creation-in-the-modern-economy

https://www.bis.org/cpmi/publ/d

بورس سیاست صبر را پیش گرفته است

یک تحلیلگر بازارسرمایه، بر این باور است که این بازار با توجه به ابهاماتی که پیش‌رو دارد، سیاست صبر را در پیش گرفته است. ولید هلالات؛ در گفت‌وگو با ایسنا، با بیان اینکه هر زمانی که روی متغیرهای اساسی چشم‌انداز مبهمی وجود داشته باشد بازارسرمایه سیاست صبر را در پیش می‌گیرد، اظهار کرد: اخیراً شاهد حرکت‌های رفت و برگشتی بازار بودیم، زیرا زمانی که ابهامات اساسی شفافیت حرکت نمی‌کنند، تمایل به سمت پایین در بازار بیشتر است. برای مثال توافق سیاسی که موضوع بسیار مهمی برای همه صنایع محسوب می‌شود؛ همچنان مبهم است زیرا روی سیاست‌های دولت در بودجه‌نویسی سال بعد تأثیر خواهد گذاشت. از طرف دیگر رشد اقتصادی دنیا کُند شده است و به همین دلیل شاهد این موضوع هستیم که بانک‌های مرکزی درحال افزایش نرخ بهره هستند. وی با تأکید بر اینکه بازارسرمایه در شرایط مبهم به کاهش قیمت و اصلاح میل پیدا می‌کند، گفت: از طرف دیگر دامنه نوسان در شرکت‌های بزرگ و با ارزش بازار بالاتر رشد کرده و به هفت درصد رسیده است درحالی که شرکت‌های کوچک‌تر در بازار پایه دامنه نوسان دو تا سه درصدی دارند. این موضوع باعث شده است منابع از سمت شرکت‌های بزرگ و متوسط به سمت شرکت‌های بازار پایه حرکت کنند. در حال‌حاضر نیز ارزش معاملات شرکت‌های بزرگ و متوسط به‌شدت کاهش پیدا کرده و توجه بدون پشتوانه و دلیل بنیادی روی شرکت‌های بازار پایه است. به گفته این تحلیلگر بازارسرمایه برای اینکه بازار از این وضعیت خلاص شود و شاخص کل تکلیف خود را بداند، رویکرد دولت به مسأله سیاست خارجی و ارتباطی که در بودجه با صنایع خواهد داشت، مهم است. هلالات؛ با تأکید بر اینکه فضای بازارسرمایه نسبت به چند ماه قبل تغییری نکرده است، عنوان کرد: در این شرایط طبیعی است که بازار حالت کسل‌کننده داشته باشد. بازارهای موازی از جمله سکه و مسکن بازدهی داشته‌اند و طبیعی است که سرمایه به این سمت نمی‌آید.

پرداخت وام ازدواج و فرزندآوری توسط بانک ایران‌زمین

بانک ایران‌زمین تا نیمه اول شهریورماه، در مجموع تعداد ۱۲۱۴ عدد تسهیلات قرض‌الحسنه ازدواج و فرزندآوری اعطاء کرده است. به گزارش مناقصه‌مزایده به نقل از بانک ایران‌زمین، با هدف افزایش مشتری‌مداری و ارایه خدمات متمایز، اعطای تسهیلات ازدواج و فرزندآوری به شکل مطلوبی در اختیار مشتریان بانک ایران‌زمین قرار می‌گیرد. از ابتدای سال‌جاری تا نیمه اول شهریورماه، در مجموع تعداد ۱۲۱۴ عدد تسهیلات قرض‌الحسنه ازدواج و فرزندآوری جمعاً به مبلغ ۱۱۶۲ میلیارد ریال به متقاضیان اعطاء شده است که نسبت به سال گذشته ۳۸۲ درصد افزایش داشته است.

شرکت ملی حفاری ایران (سهامی خاص)

یک مرحله‌ای | نوبت دوم

آگهی مناقصه عمومی
به روش معمولی

شرکت ملی نفت ایران

موضوع مناقصه: تأمین کالا مواد موردنیاز تعمیرات دوره‌ای بخشی از کاروان‌های دستگاه‌های حفاری

مشخصات مناقصه:

نام مناقصه‌گزار	شماره فراخوان سامانه ستاد	مبلغ برآورد (ریال)
شرکت ملی حفاری ایران	۲۰۰۱۰۹۳۹۸۵۰۰۰۶۲۰	۵۰,۰۰۰,۰۰۰,۰۰۰

ارزیابی کیفی مناقصه‌گران:

روش ارزیابی	بر اساس حداقل امتیاز (۵۰) مربوط به معیارهای موجود در استعلام‌های ارزیابی که توسط متقاضیان شرکت در مناقصه تکمیل می‌شود، انجام می‌گردد.

نحوه دریافت / تحویل اسناد مناقصه:

دریافت و تحویل اسناد	تاریخ شروع و پایان دریافت اسناد	از ۱۴۰۱/۰۷/۱۱ لغایت ۱۴۰۱/۰۷/۲۰
	تاریخ شروع و پایان تحویل استعلام‌های ارزیابی کیفی	از ۱۴۰۱/۰۷/۲۱ لغایت ۱۴۰۱/۰۸/۰۷
آدرس مناقصه‌گزار جهت دریافت اطلاعات	آدرس: اهواز، بلوار شهید قاسم سلیمانی، بالاتر از میدان فرودگاه، شرکت ملی حفاری ایران، ساختمان پایگاه عملیاتی، طبقه اول، پارت A، اداره قراردادها شماره تلفن کارشناس پرونده: ۳۴۱۴۶۳۱۹-۰۶۱	

تضمین شرکت در مناقصه (فرآیند ارجاع کار):

مبلغ تضمین	دو میلیارد و پانصد میلیون (۲,۵۰۰,۰۰۰,۰۰۰) ریال
انواع تضامین قابل قبول	ضمانتنامه‌های مطابق آئین‌نامه تضمین معاملات دولتی به شماره ۱۲۳۴۰۲ت/ ۵۰۶۵۹هـ تاریخ ۱۳۹۴/۰۹/۲۲ و اصلاحات بعدی آن. اصل فیش واریز وجه نقد به‌حساب شماره ۴۰۰۱۱۱۴۰۰۶۳۷۶۶۳۶ و شماره شبا IR۳۵۰۱۰۰۰۰۴۰۰۱۱۱۴۰۰۶۳۷۶۶۳۶ نزد بانک مرکزی جمهوری اسلامی ایران تحت عنوان تمرکز وجوه سپرده شرکت ملی حفاری ایران
مدت اعتبار پیشنهاد / تضمین	۹۰ روز (برای یک‌بار در سقف مدت اعتبار اولیه قابل تمدید باشد)

کلیه مراحل برگزاری مناقصه از دریافت و تحویل اسناد مناقصه و گشایش پاکات پیشنهادی از طریق سامانه تدارکات الکترونیکی دولت (ستاد) به آدرس www.setadiran.ir انجام می‌شود.

کانال‌های اطلاع‌رسانی شرکت ملی حفاری ایران http://sapp.ir/nidc_pr , www.nidc.ir

شناسه: ۱۳۸۶۰۵۴

روزنامه مناقصه مزایده - ۳۶۲۷ - ۰۱/۰۷/۱۱

شرکت عمران شهر جدید پرند

آگهی مناقصه عمومی (همراه با ارزیابی کیفی)
شماره ۱-۷

شرکت عمران شهر جدید پرند، به آدرس: کیلومتر ۳۰ اتوبان تهران - ساوه، فاز چهار، روبروی درمانگاه سلام در نظر دارد نسبت به احداث مرکز اورژانس ۱۱۵ به متراژ ۲۰۰ مترمربع در زمینی به مساحت ۴۴۸ مترمربع به همراه محوطه‌سازی و دیوار پیرامونی واقع در شمال فاز ۴ شهر جدید پرند با مشخصات جدول ذیل، براساس بخشنامه سرجمع (به‌صورت مقطوع) در قبال ۵۰ درصد نقد و ۵۰ درصد تهاتر اراضی در شهر جدید پرند و به شماره سیستمی از طریق سامانه تدارکات الکترونیکی دولت به پیمانکاران واجدشرایط که دارای حداقل رتبه ۵ ابنیه و ظرفیت آزاد، بر اساس بخشنامه شماره ۹۹/۴۰۴۲۴۵ مورخ ۱۳۹۹/۰۷/۲۹ و بخشنامه ۱۴۰۰/۱۹۴۰۹۲ مورخ ۱۴۰۰/۰۴/۲۸ از سازمان مدیریت و برنامه‌ریزی کشور می‌باشند، واگذار نماید:

شماره سیستمی	زیر پروژه	متراژ	مبلغ برآورد اولیه بر اساس فهارس بهای ۱۴۰۱ (ریال)	مبلغ تضمین شرکت در مناقصه (ریال)
۲۰۰۱۰۰۱۰۷۷۰۰۰۰۲۱	ساختمان اصلی	۲۰۴ مترمربع	۲۱,۶۳۲,۵۴۷,۹۲۱	۱,۰۸۱,۶۲۷,۳۹۶
	محوطه‌سازی	۲۲۶/۹۴ مترمربع		
	دیوار پیرامونی	۸۶/۶۶ مترطول		

کلیه مراحل برگزاری مناقصه از مرحله دریافت ارزیابی کیفی و اسناد مناقصه تا ارائه پیشنهاد قیمت مناقصه‌گران و گشایش پاکت‌ها اعلام به برنده و غیره از طریق درگاه سامانه تدارکات الکترونیکی دولت (ستاد) به آدرس: www.setadiran.ir انجام خواهد شد. لازم به ذکر است مناقصه‌گران در صورت عدم عضویت در سامانه مذکور، نسبت به ثبت‌نام و دریافت گواهی امضای الکترونیکی در سامانه یاد شده جهت شرکت در مناقصه اقدام نمایند.

نوع مناقصه: عمومی یک مرحله‌ای (با ارزیابی کیفی)

نوع و تضمین شرکت در مناقصه: ضمانتنامه بانکی به مبلغ قید شده در جدول فوق حسب بخشنامه شماره ۱۲۳۴۰۲/ت ۵۰۶۵۹هـ مورخ ۹۴/۰۹/۲۲ و همچنین اصلاحیه آن به شماره ۵۲۱۱/ت ۵۷۵۹۲هـ مورخ ۱۴۰۰/۰۱/۲۲ هیأت محترم وزیران که در مشخصات مناقصه قید گردیده است.

الف) چاپ آگهی نوبت اول در روزنامه ایران و مناقصه مزایده مورخ ۱۴۰۱/۰۷/۱۱ و چاپ آگهی نوبت دوم در روزنامه ایران مورخ ۱۴۰۱/۰۷/۱۲ می‌باشد.

ب) مهلت دریافت اسناد ارزیابی کیفی و مناقصه برای متقاضیان واجدشرایط، روز دوشنبه مورخ ۱۴۰۱/۰۷/۱۱ تا روز دوشنبه مورخ ۱۴۰۱/۰۷/۱۸ از سامانه مذکور می‌باشد.

پ) آخرین مهلت ثبت اسناد مذکور در سامانه تدارکات الکترونیکی دولت ساعت ۱۴:۳۰ ظهر روز چهارشنبه مورخ ۱۴۰۱/۰۸/۰۴ می‌باشد.

ت) آخرین مهلت ارسال اصل پاکت الف (تضمین) به‌صورت لاک و مهر شده، تا ساعت ۱۴:۳۰ ظهر روز چهارشنبه مورخ ۱۴۰۱/۰۸/۰۴ به دبیرخانه شرکت عمران شهر جدید پرند الزامی می‌باشد. (در صورت عدم ارائه اصل پاکت الف (تضمین)، پاکات ب و ج گشایش نمی گردد)

ث) تاریخ گشایش پیشنهادها ۱۴۰۱/۰۸/۱۱ ساعت ۱۰:۰۰ صبح (اتاق جلسات)

■ در صورت نیاز به اطلاعات بیشتر، متقاضیان می‌توانند بابت مسائل فنی با خانم مهندس شهبازی با شماره موبایل ۰۹۳۵۹۵۶۲۹۳۹ تماس حاصل نمایند.

توجه مهم: امضای الکترونیکی اسناد ارزیابی کیفی و پیشنهاد پاکت‌های (ب) و (ج) الزامی می‌باشد.

روزنامه مناقصه مزایده - ۳۶۲۷ - ۰۱/۰۷/۱۱

شرکت مخابرات ایران منطقه اردبیل (سهامی عام)

یک مرحله‌ای

آگهی مناقصه عمومی
شماره ۱۴۰۱/۲۲

دستگاه مناقصه‌گزار	شرکت مخابرات ایران - منطقه اردبیل
موضوع مناقصه	عملیات کابل‌کشی خاکی، کانالی، هوایی فیبر نوری ftth در سطح استان اردبیل به متراژ ۲۷,۶۰۰ متر
تضمین شرکت در مناقصه	پیشنهاددهندگان بایستی تضمینی به مبلغ ۳۸۸,۰۰۰,۰۰۰ ریال به‌صورت ضمانتنامه بانکی یا چک‌بانکی رمزدار (چک تضمین شده) تهیه و تسلیم و یا نقداً به‌حساب شماره ۵۷۸۹۴۳۵۸۶۵ با کد شناسه ۱۰۰۰۰۸۰۸۰۱۶۱ نزد بانک ملت شعبه مرکزی اردبیل واریز و فیش آن را ارائه نمایند. ضمناً به پیشنهادهای فاقد سپرده، سپرده‌های مخدوش، سپرده‌های کمتر از میزان مقرر، چک شخصی و نظایر آن ترتیب اثر داده نخواهد شد.
مدت فروش اسناد مناقصه	۵ روز کاری شرکت پس از چاپ آگهی
آخرین مهلت تحویل مدارک و اسناد مناقصه	۵ روز کاری شرکت پس از آخرین مهلت فروش اسناد مناقصه
چگونگی و محل دریافت اسناد مناقصه	شرکت‌کنندگان با ارائه فیش واریزی به مبلغ ۵۰۰,۰۰۰ ریال به‌حساب ۱۶۶۰۲۶۰۲۳۲ (با کد شناسه ۱۰۰۰۰۸۰۱۱۹۱۲۰) نزد بانک ملت شعبه مرکزی اردبیل به اداره پشتیبانی و تدارکات واقع در اردبیل، خیابان جمهوری اسلامی، میدان مخابرات، ساختمان مخابرات منطقه اردبیل، طبقه دوم مراجعه و اسناد را دریافت نمایند و یا با واریز مبلغ ۲۵۰,۰۰۰ ریال به‌حساب فوق در مهلت مقرر از طریق اینترنت به سایت این شرکت به آدرس www.Ardebil.tci.ir مراجعه و اسناد را دریافت نمایند و جهت اطلاع از آخرین تغییرات احتمالی در اسناد مناقصه بایستی تا پایان مهلت تحویل پیشنهادات به سایت مذکور مراجعه نمایند. در ضمن به پیشنهادهای فاقد امضاء، مشروط، مخدوش، فاقد لاک و مهر و پیشنهادهایی که بعد از انقضای مدت مقرر واصل شود مطلقاً ترتیب اثر داده نخواهد شد.
محل تحویل پیشنهادات	اردبیل، خیابان جمهوری اسلامی، میدان مخابرات، ساختمان مخابرات منطقه اردبیل، طبقه همکف، دبیرخانه
شماره تلفن تماس و دورنگار	۳۳۳۶۴۰۱۰-۰۴۵ و ۳۳۳۶۳۵۵۵-۰۴۵

گشایش پاکت‌های پیشنهادی قیمت اولین روز کاری شرکت پس از اتمام مهلت تحویل مدارک و اسناد رأس ساعت ۱۰:۰۰ صبح در اتاق کمسیون معاملات منطقه

توضیح اینکه روزهای کاری مخابرات منطقه اردبیل برای فروش اسناد و تحویل پاکت از شنبه تا پنج‌شنبه بوده و ساعت کاری طبق اعلام مراجع رسمی می‌باشد.

روزنامه مناقصه مزایده - ۳۶۲۷ - ۰۱/۰۷/۱۱

آب زندگی است، زندگی را هدر ندهید

شرکت آب و فاضلاب مشهد

یک مرحله‌ای

آگهی تجدید مناقصه عمومی
طرح‌های عمرانی

شرکت آب و فاضلاب مشهد در نظر دارد فراخوان جهت برگزاری مناقصه‌عمومی مشروح ذیل را از طریق سامانه تدارکات الکترونیکی دولت برگزار نماید، کلیه مراحل برگزاری فراخوان از دریافت و تحویل اسناد تا ارسال دعوت‌نامه جهت سایر مراحل مناقصه، از طریق درگاه سامانه تدارکات الکترونیکی دولت به آدرس WWW.SETADIRAN.IR انجام خواهد شد. لازم است مناقصه‌گران در صورت عدم عضویت قبلی، مراحل ثبت‌نام در سایت مذکور و دریافت گواهی امضاء الکترونیکی را جهت شرکت در مناقصه محقق سازند.

موضوع	شماره فراخوان	استاندارد تولید / سایر مشخصات	مبلغ تضمین شرکت در فرآیند ارجاع کار به ریال	نوع تضمین شرکت در فرآیند ارجاع کار
خرید لوله چدن تایتون سایز ۱۰۰۰ به همراه واشر	۲۰۰۱۰۰۵۱۲۹۰۰۰۰۵۳	(ISO4179)INSO18136-(ISIRI12445-2_ZINC RICH) ISO8179-2.ISO 2531:1998	۱۶,۰۳۲,۰۰۰,۰۰۰	۱. واریز نقدی به‌حساب جاری شماره ۴۰۰۱۰۰۹۷۰۷۱۴۶۰۰۹ بانک ملی مرکزی مشهد ۲. ضمانتنامه بانکی ۳. اوراق مالی اسلامی

مهلت دریافت اسناد مناقصات: از مورخ ۱۴۰۱/۰۷/۱۰ لغایت ۱۴۰۱/۰۷/۱۴ در سامانه ستاد بارگذاری و در دسترس متقاضیان قرار خواهد گرفت.

■ خاتمه دوره بارگذاری، تکمیل و ارسال اسناد مناقصه در سامانه تدارکات الکترونیکی دولت (ستاد) مورخ ۱۴۰۱/۰۷/۲۴ می‌باشد.

■ گشایش پاکات مناقصه مورخ ۱۴۰۱/۰۷/۲۵ می‌باشد.

■ مدت اعتبار پیشنهادات از تاریخ تحویل پاکات پیشنهاد قیمت به مدت ۳ ماه می‌باشد.

■ اطلاعات تماس دستگاه مناقصه‌گزار: مشهد، خیابان فلسطین، نبش فلسطین ۲۶، شرکت آبفا مشهد، **تلفن:** ۳۷۰۰۸۱۵۰-۰۵۱

■ هزینه درج آگهی بر عهده برنده مناقصه می‌باشد.

دفتر روابط عمومی و آموزش همگانی شرکت آب و فاضلاب مشهد

روزنامه مناقصه مزایده - ۳۶۲۷ - ۰۱/۰۷/۱۱

روزنامه مناقصه مزایده
امتیاز روزنامه در طرح رتبه‌بندی: ۵۱
صاحب امتیاز: مؤسسه روزنامه مناقصه مزایده
مدیر مسؤول: جلیل قنادزاده ■ سردبیر و مدیر عامل: علی قره‌داغلی
مدیر سازمان آگهی‌ها: زهرا قره‌داغی
نشانی: تهران، خیابان کریم‌خان‌زند، خیابان ایرانشهر شمالی، روبه‌روی دانشگاه آزاد واحد تهران جنوب، پلاک ۲۳۴، طبقه ۳، واحد ۴، تلفن: ۲-۸۸۴۷۵۷۹۰
لیتوگرافی و چاپ: چاپخانه صمیم (جاده مخصوص کرج، کیلومتر ۱۶)، توزیع: شرکت نشر گستر امروز نوین
چاپ مقالات و نظرات در این نشریه به معنای تأیید یا رد آن مطالب نبوده و «مناقصه‌مزایده» دارای مشی مستقل خود می‌باشد.
■ رایانگار سردبیر: mozayedeh@gmail.com ■ رایانگار تحریریه: emonaqeseh1@gmail.com ■ رایانگار سازمان آگهی‌ها: emonaqeseh5@gmail.com ■ رایانگار مدیر اجرایی: emonaqeseh@gmail.com

قانونو
شبکه اجتماعی
Qanoono.ir
پرسش و پاسخ معاملاتی خود را در این سایت بیابید
یک اتفاق خوب برای پرسشگران قانون دوست
دانستن؛ رمز ماندن

سخنگوی صنعت آب خبر داد

کم‌آب‌ترین سال‌های آبی طی ۲ سال گذشته

زهرا قره‌داغی | مناقصه

سخنگوی صنعت آب، گفت: در دو سال آبی شرایط کم‌آبی را دنبال کردیم؛ رودخانه‌ها کاهش قابل‌توجهی از حجم آب را داشتند و کم‌آب‌ترین سال‌های آبی را داشتیم. به گزارش مناقصه‌مزایده، فیروز قاسم‌زاده؛ در جمع خبرنگاران، با بیان اینکه در دو سال اخیر شرایط کم‌آبی در کشور حاکم بوده و رتبه‌های کم‌بارشی دو سال آبی اخیر، قابل‌توجه بود، گفت: سال آبی ۱۴۰۰-۱۳۹۹ کم‌آب‌ترین سال نیم‌قرن اخیر بود و سال آبی ۱۴۰۱-۱۴۰۰ در بین ۵۳ سال اخیر، رتبه ۴۴ را از نظر میزان بارش‌ها داشت و جزء ۲۰ درصد سال‌های کم‌آب نیم‌قرن اخیر کشور بود. قاسم‌زاده؛ با اشاره به پراکندگی ناموزون بارش‌ها در کشور، گفت: استان‌های ایلام، کرمانشاه، سمنان، همدان، زنجان و خوزستان، استان‌هایی هستند که بالای ۳۰ درصد کاهش بارش نسبت به سال‌های نرمال، در سال آبی ۱۴۰۱-۱۴۰۰ داشتند و تنها سه استان سیستان‌وبلوچستان، کرمان و هرمزگان بودند که بارش‌هایی بیشتر از سال‌های نرمال داشتند و در بقیه استان‌ها، بارش‌هایی کمتر از سال‌های نرمال به ثبت رسید. سخنگوی صنعت آب، با اشاره به اوضاع بحرانی دریاچه ارومیه، اظهار داشت: در حال‌حاضر تراز دریاچه ۱۲۷۰,۱۰ سانتی‌متر و حجم آب آن یک میلیارد مترمکعب است، البته از تراز حداقلی بالاتر است اما شرایط دریاچه متأسفانه بحرانی است به این دلیل که سال گذشته کاهش بارندگی و افزایش دما داشتیم. وی ادامه داد: در ادامه سال هم، پیش‌بینی‌ها نشان می‌دهد شرایط دما و بارندگی برای احیای دریاچه مطلوب نیست. سخنگوی صنعت آب، با بیان اینکه یک میلیارد و ۱۰۰ میلیون مترمکعب آب وارد پیکره دریاچه شده است، گفت: در شرایط تراز اکولوژیک مساحت دریاچه باید ۴۶۰۰ کیلومترمربع باشد اما اکنون ۷۸۰ کیلومترمربع مساحت دارد یعنی نسبت به تراز سال گذشته نیم‌متر و نسبت به تراز اکولوژیک حدود ۸۴ درصد پایین‌تر هستیم. وی ادامه داد: در فصولی که کشاورزی فعال است، امید داریم که بارندگی‌ها بخشی از نیاز آبی را تأمین کند، اما در بهار امسال ۵۰ درصد بارش‌ها نسبت به سال‌های نرمال کمتر بود و این کاهش بارش‌ها، ذخایر سدها را نیز تحت‌تأثیر قرار داد. سخنگوی صنعت آب، تصریح کرد: در سال آبی ۱۴۰۱-۱۴۰۰ میزان آب ورودی به مخازن سدها ۳۰,۷ میلیارد مترمکعب بود که این مقدار، نسبت به میزان ورودی آب به سدها در سال‌های نرمال، بیش از ۳۰ درصد کاهش داشت. قاسم‌زاده؛ افزود: در پایان شهریورماه و شروع سال آبی جدید، میزان پُرشدگی مخازن سدها ۳۹ درصد بوده و هم‌اکنون حدود ۱۹ میلیارد مترمکعب آب در مخازن سدها ذخیره شده است. سخنگوی صنعت آب، با اشاره به پیش‌بینی سازمان هواشناسی درخصوص پاییز کم‌بارش و خشک، گفت: متأسفانه پاییز مناسبی را از نظر بارش‌ها در پیش نداریم و باید برای تمامی مصارف آب، برنامه‌ریزی داشته باشیم؛ همین‌طور از مردم می‌خواهیم که نسبت به اصول مدیریت مصرف بهینه آب، توجه لازم را داشته باشند. وی ادامه داد: بارش‌های سال آبی ۱۴۰۱-۱۴۰۰ کاهشی ۱۸ درصدی نسبت به سال‌های نرمال داشته، با این وجود، با حداقل تنش، سال آبی را پشت سر گذاشتیم. سخنگوی صنعت آب، با بیان اینکه وضعیت آب شرب همدان پایدار شده گفت: مردم همدان، ۴۰ روز گذشته با سختی در تأمین آب مواجه بودند اما با صبوری این مردم، وزارت نیرو فرصت پیدا کرد تا طرح‌های جایگزین و طرح‌های تعطیل مانده آبرسانی به این شهر را تکمیل و اجرایی کرده و اکنون شاهد پایداری آب در این شهر برای بلندمدت هستیم. وی افزود: همچنین با اجرای طرح غدیر، در خوزستان تا افق ۱۴۲۵ هیچ مشکلی در زمینه کمیت و کیفیت آب نخواهیم داشت. قاسم‌زاده؛ با بیان اینکه یک‌سال کم‌آب را تمام کردیم و وارد یک‌سال کم‌آب دیگر شدیم، گفت: سندی درخصوص اداره بخش آب کشور براساس ۹ حوضه آبریز در حال آماده‌سازی است که بعد از تصویب در شورای‌عالی آب این سند برای اجراء ابلاغ خواهد شد. وی ادامه داد: در بخش دیپلماسی آب، در تمامی سفرهای خارجه به کشورهای همسایه، موضوع آب یکی از محورهای گفت‌وگو بوده و در زمینه افغانستان، طرف افغان به ما قول داده که در سریع‌ترین زمان، نسبت به اصلاح زیرساختی و سازه‌ای اقدام کند تا آبی که قرار است به سمت ایران بیاید، در محل سد کمال‌خان منحرف نشود. سخنگوی صنعت آب، خاطرنشان کرد: مجموع آبی که از افغانستان در هیرمند وارد ایران شد در سال آبی ۱۴۰۱-۱۴۰۰ بالغ بر ۲۷ تا ۲۸ میلیون مترمکعب بود و در این سال، افغانستان به معاهده فی‌مابین پایبند نبوده است. وی افزود: همچنین در بخش ترکیه، توافق شد تا کمیته مشترکی بین دو کشور ایران و ترکیه تشکیل شود تا مسائل آبی مشترک در این کمیته بحث و بررسی شود و جلسه‌ای نیز در آبان ماه برگزار خواهد شد. قاسم‌زاده؛ از شناسایی ۷۴۰۰ نقطه حادثه‌خیز در رودخانه‌های کشور خبر داد و گفت: این نقاط که در راستای کاهش خطرات سیلاب شناسایی شده‌اند به دستگاه‌های مختلف اعلام شده‌اند تا نسبت به اصلاح سازه‌ها و رفع این نقاط حادثه‌خیز اقدام شود و در این زمینه تأکید می‌کنیم که نسبت به اصلاح این نقاط، باید سریع‌تر اقدام شود. وی افزود: برای اعلام وضعیت کشت پاییزه، باید جلسات مربوط به بررسی وضعیت منابع آبی برگزار شود و بخشی از تصمیمات در پایان مهرماه و بخشی دیگر تا ۱۵ آبان‌ماه اتخاذ و اعلام خواهد شد. قاسم‌زاده؛ با بیان اینکه کشورهایی چون تونس، لیبی، عربستان و استرالیا سابقه سال‌ها برداشت از منابع آب ژرف دارند، گفت: در ایران بحث کمیت و کیفیت آب ژرف، توسط وزارت نیرو در حال مطالعه و بررسی است. سخنگوی صنعت آب، تأکید کرد: هیچ شهری در حال‌حاضر در کشور تنش آبی ندارد. وی در ادامه با اشاره به کیفیت آب، خاطرنشان کرد: ایران یکی از بهداشتی‌ترین آب‌های جهان را دارد که به‌عنوان آب شرب در شبکه توزیع می‌شود. علاوه بر وزارت نیرو و آزمایشگاه‌هایی که این وزارتخانه برای سنجش کیفیت آب توزیعی دارد، سازمان استاندارد و وزارت بهداشت نیز دو نهادی هستند که روی کیفیت آب شرب توزیعی کشور نظارت دارند. قاسم‌زاده؛ با اشاره به اینکه طرح جهاد آبرسانی با هدف تأمین آب مطمئن و پایدار برای روستاها طراحی و به مرحله اجراء درآمده است، گفت: این طرح تاکنون در کل کشور ۲۵ درصد پیشرفت فیزیکی دارد که البته در برخی استان‌ها بین ۱۷ تا ۱۸ درصد و در برخی استان‌ها بیش از ۷۵ درصد پیشرفت دارد.

رئیس سازمان انرژی‌های تجدیدپذیر عنوان کرد

پتاسیل ۱۴۰ هزار مگاواتی ایران در حوزه تجدیدپذیرها

رئیس سازمان انرژی‌های تجدیدپذیر، گفت: در حوزه انرژی‌های تجدیدپذیر کشور ما پتانسیل احداث ۱۰۰ هزار مگاوات نیروگاه خورشیدی و ۴۰ هزار مگاوات نیروگاه بادی را داریم. به گزارش مناقصه‌مزایده، محمود کمانی؛ درباره مقایسه ایران با دیگر کشورها از جمله برنامه‌های گسترده عربستان و کشور آلمان با وجود پتانسیل کم‌انرژی خورشیدی، افزود: واقعیت این است که ما تنها یک درصد ظرفیت نیروگاهی را از تجدیدپذیرها داریم. در ترکیه ۲۰ هزار مگاوات تولید برق از تجدیدپذیر است، در عربستان وضعیت مطلوب نیست اما برنامه‌های گسترده‌ای دارد. امارات ۴۰۰۰ مگاوات نیروگاه منصوبه تجدیدپذیر و آلمان ۵۵ درصد ظرفیت تجدیدپذیر دارد. رئیس سازمان انرژی‌های تجدیدپذیر، با تأکید بر اینکه دلیل عدم پیشرفت ایران در این حوزه، قیمت انرژی فسیلی است، اظهار کرد: وقتی گاز را با نرخ ۱۰ تومان به نیروگاه‌های فسیلی می‌دهیم و برق را کیلوواتی ۱۰۰ تومان می‌فروشیم، انرژی تجدیدپذیر توسعه نمی‌یابد، در حالی که در کشوری مثل آلمان قبل از بحران اوکراین قیمت برق ۲۵ سنت بوده است. کمانی؛ افزود: در هر حال دلیل عمده عقب ماندن ایران قیمت برق است که باید سریع‌تر به سمت تجدیدپذیرها حرکت کنیم. با این حال برنامه احداث ۵۰۰ مگاوات نیروگاه در دستور کار دولت قرار دارد، ۱۲۰ مگاوات به انتها رسید و آن‌طور که مسؤولان اعلام کرده‌اند ظرف سه ماه آینده ۵۰۰ مگاوات نیروگاه تجدیدپذیر وارد مدار شود. براساس آخرین آمار نیروگاه‌های خورشیدی در تیرماه امسال با تولید ۵۱۰,۳ مگاوات برق سهمی ۵۳ درصدی از تولید برق توسط کل انرژی‌های تجدیدپذیر را به خود اختصاص داده‌اند. این درحالی است که میزان تابش خورشید در کشورمان نسبت به سایر کشورهای منطقه از شدت بیشتری برخوردار است.

دلایل اهمیت مسیر ارمنستان برای انرژی ایران

یک کارشناس حوزه قفقاز، اظهار داشت: تنها مسیر اتصال ایران به دریای سیاه جهت صادرات گاز ارمنستان و مرز جلفا-نوردوز است که ترکیه و آذربایجان در تلاشند که روابط ایران و ارمنستان را قطع کنند. میرقاسم مومنی؛ در گفت‌وگو با ایلنا، درباره نقش ارمنستان و گرجستان در تجارت انرژی ایران با بیان اینکه اکنون به ارمنستان گاز صادر و برق دریافت می‌کنیم، اظهار داشت: اکنون آذربایجان از مسیر گرجستان و ترکیه به دنیا گاز صادر می‌کند، ایران هم می‌تواند از مسیر ارمنستان و آذربایجان نفت و گاز صادر کند اما مسأله این است که این مسیر صادراتی نیاز به موافقتنامه‌های سه‌جانبه بین ایران، گرجستان و ارمنستان و مشتریان دارد. وی افزود: صادرات گاز نیاز به سرمایه‌گذاری‌های کلان و بلندمدت ۲۰ یا ۳۰ ساله دارد، اما مسأله این است که در پی مناقشات قفقاز جنوبی؛ ترکیه و آذربایجان تلاش می‌کنند دالان زنگزور را باز کنند و ایران را محاصره کرده و از مرز ارمنستان محروم کنند. این کارشناس حوزه انرژی، با اشاره به مسیرهای ایران برای اتصال به دریای سیاه، گفت: تنها مسیر ما ارمنستان و مرز جلفا-نوردوز است که ترکیه و آذربایجان تلاش می‌کند با باز کردن دالان زنگزور روابط ایران را با ارمنستان قطع کنند. وی ادامه داد: علاوه بر تلاش‌های آذربایجان و ترکیه برای جلوگیری از مسیرهای ارتباطی انرژی ایران مهم‌ترین مسأله ما تحریم است و با این شرایط خریداران قرارداد منعقد نمی‌کنند. مومنی؛ بیان داشت: ما اکنون نفت را در بازار سیاه و خارج از شبکه رایج بین‌الملل می‌فروشیم و تا زمانی که تحریم لغو، سوئیفت باز نشود و مراودات مالی صورت نگیرد ما رسماً نمی‌توانیم نفت و گاز صادر کنیم، حتی از مسیر ارمنستان هم امکان راه‌اندازی خط لوله نداریم. وی تأکید کرد: باتوجه به موقعیت جغرافیایی و هزینه و امنیت گرجستان و ارمنستان مسیر خوبی برای صادرات است اما به شرطی که مشکلات بین‌المللی‌مان را حل کنیم، اما این موضوع را در نظر داشته باشیم که از مسیر خلیج فارس با هزینه کمتری می‌توانیم صادرات داشته باشیم، رقابت در شمال تنگاتنگ است زیرا آذربایجان، ترکیه و روسیه هم به این مسیر چشم دارند. این کارشناس حوزه انرژی، خاطرنشان کرد: دالان زنگزور پروژه ترکیه، آذری و اروپایی است که بر خلاف منافع ایران است و قطعا ما را به لحاظ سیاسی واقتصادی متضرر خواهد کرد. وی ادامه داد: یکی از مشتریان اصلی پروژه زنگزور رژیم‌صهیونیستی است، ۴۰ درصد نفت مورد نیاز اسرائیل را آذربایجان از طریق باکو-جیحان-تفلیس تأمین می‌کند. مومنی؛ با بیان اینکه شرایط ما اکنون به‌گونه‌ای است که در منطقه قفقاز حضور نداریم و ترکیه و روسیه بازیگران اصلی هستند، گفت: ما کشوری هستیم که با ترکیه، قره باغ، ارمنستان و آذربایجان هم مرز هستیم و از نظر تاریخی نیز بخشی از این مناطق جز تاریخ و فرهنگ ما هستند و ما ذی‌نفوذ هستیم، به همین دلیل باید فعال‌تر باشیم. وی ادامه داد: اگر در شرایط امروز منطقه فعال‌تر نباشیم معاهدات و پیمان‌نامه‌های اقتصادی امضا می‌شود و ما همچنان در حاشیه خواهیم ماند و در آینده اگر هم بخواهیم نمی‌توانیم کاری از پیش ببریم و حتی به جای آذربایجان و ارمنستان با چندین کشور مواجه خواهیم بود. بنابراین باید تلاش کنیم تا حقوق‌مان ضایع نشود.

وزیر نفت تأکید کرد

صادرات بدون وقفه نفت‌خام و میعانات گازی ایران به بازارهای هدف

وزیر نفت، گفت: صادرات نفت‌خام، میعانات گازی و فرآورده‌های نفتی کشورمان بدون هیچ‌گونه مشکلی در حال انجام است. به گزارش مناقصه‌مزایده، جواد اوجی؛ با بیان اینکه فروش و صادرات نفت‌خام، میعانات و فرآورده‌های نفتی بدون وقفه در حال انجام است، اظهار کرد: هم‌اکنون صادرات بدون هیچ‌گونه مشکلی جریان دارد. وی با بیان اینکه خوشبختانه با شناسایی بازارهای تازه و فرآیندهای جدید صادراتی توانسته‌ایم صادرات نفت‌خام و میعانات گازی را نسبت به چند سال اخیر متحول کنیم، تصریح کرد: هم‌اکنون هیچ‌گونه توقفی در صادارت نفت‌خام ایجاد نشده است و کشورهای غربی به‌خصوص ایالات متحده آمریکا بارها بر صحت این موضوع اعتراف کرده‌اند. وزیر نفت، با تأکید بر اینکه تحریم‌های کشورهای غربی تا به امروز هیچ‌گونه تأثیری بر صادرات نفت کشورمان نداشته است، گفت: با راهکارهای جدیدی که همکاران بنده در امور بین‌الملل شرکت ملی نفت ایران ارایه کرده‌اند، توانسته‌ایم بازارهای خوب و جذابی را برای نفت‌خام، میعانات گازی، فرآورده‌های نفتی و محصولات پتروشیمی ایران به‌دست بیاوریم. اوجی؛ تأکید کرد: امروز بحث تأمین امنیت انرژی از مسائل مهم در جهان به‌شمار می‌آید و این اهمیت رفته‌رفته با نزدیک شدن به فصل سرما دوچندان می‌شود. وزیر نفت، با اشاره به پروژه‌های جدید قابل سرمایه‌گذاری شرکت ملی گاز ایران، گفت: براساس ردیف ۱۰-۱ بند الف تبصره ۱۴ قانون بودجه سال ۱۴۰۱ مبلغ ۲۶۰ هزار میلیارد ریال معادل یک میلیارد دلار برای اجرای پروژه به‌منظور حفظ و نگهداشت تولید در پالایشگاه‌ها، ذخیره‌سازی گاز، توسعه شبکه انتقال گاز و گازرسانی به شهرها و روستاهای باقی‌مانده فاقد گاز پیش‌بینی شده‌است.

کیوسک اخبار

پرداخت ۱۰۰۰ میلیارد تومان پاداش به مشترکان خوش‌مصرف برق

سخنگوی صنعت برق، گفت: در راستای سیاست‌های مدیریت مصرف تا پایان شهریورماه ۱۰۰۰ میلیارد تومان پاداش خوش‌مصرفی به مشترکان صنعت برق داده شد. مصطفی رجبی‌مشهدی؛ با بیان اینکه بیش از ۸۵ درصد مشترکان کم‌مصرف هستند، اظهار کرد: برای اجرای سیاست‌های مدیریت مصرف پاداش برای مشترکان خوش‌مصرف در نظر گرفته شد. به گفته سخنگوی صنعت برق، با اجرای این طرح، از ۴۰ میلیون قبض صادر شده، ۱۶,۷ میلیون قبض مشمول پاداش صرفه‌جویی شدند که از این تعداد پنج میلیون مشترک بستانکار یا قبض برق آنها به صورت رایگان صادر شد. رجبی‌مشهدی؛ با بیان اینکه میزان کاهش مصرف برق با اجرای طرح اصلاح تعرفه‌ها، حدود ۱۵۰۰ مگاوات تخمین زده شده است، گفت: برای تأمین این میزان اگر قرار به ساخت نیروگاه بود، حدود ۴۵ هزار میلیارد تومان نیازمند سرمایه‌گذاری بودیم. او با بیان اینکه همچنان درخواست ما از مشترکان مدیریت مصرف و توجه به این مهم است، تصریح کرد: با راهکارهایی که در این حوزه به کار گرفتیم، توانستیم ۱۵ درصد بیشتر برق صنایع را تأمین کنیم. وی با بیان اینکه سیاست‌های تشویقی وزارت نیرو ادامه دارد، گفت: اگر مدیریت مصرف به‌عنوان فرهنگ تلقی شود، بسیاری از چالش‌های این صنعت برطرف خواهد شد.

نصب کنتورهای هوشمند برای مشترکان عمده گاز آغاز می‌شود

مدیر فناوری اطلاعات و ارتباطات شرکت ملی گاز، گفت: فرآیند نصب کنتورهای هوشمند برای بخش قابل‌توجهی از مشترکان عمده گاز تا پایان سال آغاز می‌شود. به گزارش مناقصه‌مزایده، سیدمحمد سراجی؛ افزود: از دو سال قبل، در بستر شبکه ملی اطلاعات شروع به ارایه خدمات به سازمان‌های مختلف و دریافت خدمات از آن‌ها کردیم. با ایجاد درگاه مخصوصی در این زمینه، ارایه خدمات از همان دو سال قبل، به صورت الکترونیکی انجام می‌شود .وی ادامه داد: اکنون در تلاش هستیم تا این درگاه را از بستر شبکه ملی اطلاعات، به سمت شبکه اینترنت ملی پیش ببریم که یکی از طرح‌های بزرگ شرکت ملی گاز محسوب می‌شود و با حل موضوعات امنیتی، اجرایی خواهد شد. سراجی؛ اضافه کرد: در تکمیل این درگاه، بحث هوشمندسازی زنجیره شرکت ملی گاز را هم در دستور کار داریم که طرح تولید و نصب کنتورهای هوشمند برای مشترکان عمده، خانگی و تجاری در حال انجام است. کارهای اولیه برای تولید کنتورهای هوشمند در حال صورت گرفتن است و مشاوران در این حوزه انتخاب شده‌اند که پیش‌بینی می‌کنیم در ماه‌های پایانی امسال، شاهد عملیاتی شدن بعضی از بخش‌های آن باشیم .وی با بیان این که در قانون بودجه، اولویت نصب کنتورهای هوشمند برای مشترکان عمده در نظر گرفته شده، گفت: شاید این کار برای بخش خانگی، کمی با تأخیر صورت گیرد، اما سعی می‌کنیم تا پایان سال، این فرآیند را برای بخش قابل‌توجهی از مشترکان عمده آغاز کنیم. مدیر فناوری اطلاعات و ارتباطات شرکت ملی گاز، اظهار داشت: اکنون نمونه‌های آزمایشی نصب شده و مشاور شرکت ملی گاز در حال تفکیک مشترکان فوق عمده، عمده و سایر مشترکان است که براساس نسخه‌های مختلف که برای مشترکان طراحی خواهد شد، کار اجرایی شروع می‌شود اما هنوز برآورد دقیقی از هزینه نصب کنتورها وجود ندارد. وی درخصوص اتصال شرکت ملی گاز به سامانه ستاد (تدارکات الکترونیکی دولت) هم گفت: تقریبا از ابتدای سال ۱۴۰۰ به سامانه ستاد متصل شدیم و اکنون تمامی معاملات شرکت ملی گاز از جمله مناقصات، مزایدات، استعلام‌ها، در این سامانه انجام می‌شود و خارج از آن، هیچ فعالیتی را نداریم.

تولید صنعتی پیش آغشته کربن اپوکسی به همت پژوهشگران ایرانی

پژوهشگران گروه کامپوزیت پژوهشگاه پلیمر و پتروشیمی ایران موفق به تولید پیش‌آغشته‌های کربن اپوکسی و شیشه اپوکسی در مقیاس صنعتی برای ساخت قطعات کامپوزیتی حساس شدند. به گزارش مناقصه‌مزایده، پیش‌آغشته یک محصول حد واسط میان مواد اولیه و کامپوزیت نهایی است که تمامی فرآیندهای طراحی، فرمولاسیون، آغشته‌سازی الیاف، تنظیم محتوای رزین و تثبیت رزین روی الیاف در آن انجام شده و برای ساخت محصول نهایی تنها نیازمند لایه چینی و پخت نهایی است، بنابراین با استفاده از این مواد می‌توان قطعات کامپوزیت حساس را در محیطی تمیز و با دقت بالا و تکرارپذیری عالی تولید کرد. پیش‌آغشته‌ها برای ساخت کامپوزیت‌ها با کارایی بالا و پیشرفته، استفاده می‌شوند. محمدحسین بهشتی؛ عضو هیأت علمی پژوهشگاه پلیمر و پتروشیمی ایران و مجری طرح فناور تولید صنعتی پیش‌آغشته، در این باره گفت: پس از چند سال تحقیق و توسعه و اجرای طرح‌های کارشناسی ارشد و دکترا با همکاری امیررضا پولادوند؛ دانشجوی دکترای پژوهشگاه موفق شدیم دانش فنی تولید انواع مختلفی از این پیش‌آغشته‌ها را استخراج و دو نوع از آنها را در مقیاس صنعتی تولید و به بازار عرضه کنیم. وی به تولید موفق صنعتی پیش‌آغشته‌های اپوکسی به طول حدود ۳۰۰ متر در عرض یک متر در پایان شهریورماه ۱۴۰۱ اشاره کرد و یادآور شد: هدف از تولید این محصول کمک به صنایع تولید قطعات کامپوزیتی حساس کشور و بازاریابی و بازارسازی این محصول است. این محقق همچنین، افزود: تولیدکنندگان محصولات کامپوزیتی برای مصارف داخلی و صادراتی به‌منظور افزایش کیفیت قطعات تولیدی، همچنین سرعت تولید خود می‌توانند از این محصولات استفاده کنند. بهشتی؛ تأکید کرد: هیچ محدودیتی در زمینه نوع الیاف، درصد رزین و نوع پارچه وجود ندارد و تیم فناور مجری این طرح می‌توانند انواع پیش‌آغشته‌ها را در مقیاس صنعتی تولید و عرضه کنند. براساس اعلام وزارت علوم، تولید صنعتی پیش‌آغشته‌های فنولی شیشه چند سال قبل از سوی گروه کامپوزیت این پژوهشگاه انجام شده بود.