روزنامه اجتماعی، فرهنگی، سیاسی، اقتصادی

مناقصه مزایده

دوشنبه ۱۳ خرداد ۱۳۹۲ | سال هشتم | شماره ۱۰۴۹
۲۳ رجب ۱۴۳۴ | قیمت: ۵۰۰۰ ریال | ۸ صفحه

Monday | Vol.8 | No.1049 | 5000 Rls
3.Jun. 2013 | ISSN:2008-2886

اشتراک الکترونیکی رایگان

شماره بعدی روزنامه روز شنبه ۱۸ خرداد منتشر خواهد شد

۲ روزنامه در یک روزنامه

دانستن رمز بردن

مناقصه مزایده
۸ صفحه روزنامه چاپی (صبح)
+
راهنمای مناقصه مزایده
۸۰ صفحه روزنامه الکترونیک (عصر)

www.2roozname h.com
تا

چگونگی مناسبات بین دولت و بخش خصوصی ۵

بررسی نحوه انجام معاملات (مناقصات و مزایده‌ها) در دستگاه‌های اجرایی ۵

بهمنی در واکنش به مظاهری
استقلال بانک مرکزی به معنای درگیر شدن با دولت نیست ۷

طراحی سامانه تصمیم یار هوشمند برای شرکت در مزایده الکترونیکی با استفاده از شبکه عصبی-۱
عدم وجود نظم و قانون خاص برای پیشنهاد قیمت در مزایده ۶

معاون وزیر صنعت در پاسخ به «مناقصه مزایده»

معاونت امور معادن وزارت صنعت در تخلفات مناقصات و مزایدات معادن دخالتی ندارد!

صفحه ۳

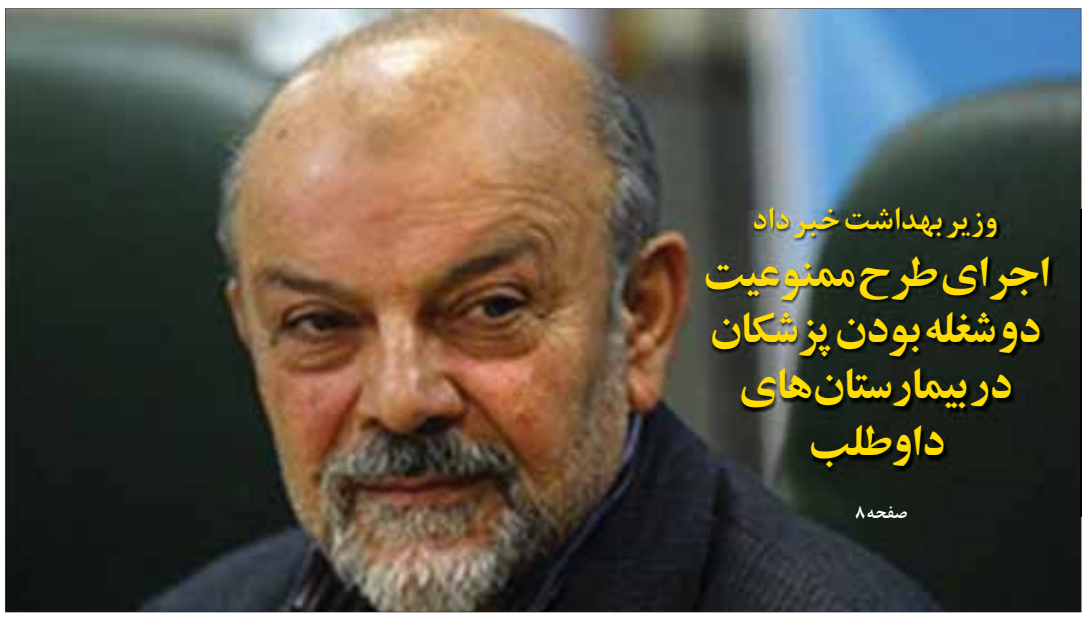

وزیر بهداشت خبر داد

اجرای طرح ممنوعیت دو شغله بودن پزشکان در بیمارستان‌های داوطلب

صفحه ۸

آخرین خبر

وزیر ارشاد

بارسانه‌ای که به انتخابات آسیب بزند برخورد می‌کنیم

وزیر فرهنگ و ارشاد اسلامی با اعلام این که برخی از روزنامه‌ها و رسانه‌ها به دنبال ایجاد شبهات در انتخابات هستند، گفت: ما با هر رسانه و روزنامه‌ای که بخواهد به انتخابات آسیب وارد کند، از کیهان و ایران گرفته تا بهار و شرق بدون ملاحظه فرد و وابستگی‌شان به ارگان‌ها، برخورد خواهیم کرد. به گزارش مهر، محمد حسینی در همایش مسؤولان فرهنگی کشور که در سالن پیامبر اعظم وزارت کشور برگزار شد، با تأکید بر این که اگر در این انتخابات، حماسه سیاسی تحقق یابد، باید اقداماتی ویژه انجام دهیم، گفت: ما جلساتی را با دوستان رسانه‌ای و منادیان حماسه داشتیم و بر فعالیت‌های ایجابی تأکید داشتیم اما در کنار آن باید جنبه‌های سلبی را هم اتخاذ کنیم. وی با بیان این که باید از این که رسانه‌ها مطالبی را منتشر کنند که آن مطالب موجب سردی فضای انتخابات شود، جلوگیری کرد، گفت: ما با مدیران کل فرهنگی سراسر کشور جلساتی داشتیم که در استان‌ها برای حضور گسترده مردم در انتخابات تلاش کنند. وزیر فرهنگ و ارشاد اسلامی با اشاره به تلاش بیگانگان برای جلوگیری از حضور حماسی مردم در انتخابات تصریح کرد: بیگانگان دائماً با ابزارهای مختلف به دنبال القای فضای ناامیدی در جامعه هستند به‌طوری که اخیراً اشپیگل گفته است انتخابات ایران یک همایش توخالی است و یا این که می‌گویند نتیجه انتخابات از قبل تعیین شده است و می‌خواهند این حماسه مردم را زیر سؤال ببرند، لذا ما باید از همه ظرفیت‌های کشور برای تشویق مردم به حضور گسترده در انتخابات تلاش کنیم. حسینی با بیان این که جلساتی میان وزارت کشور با مسؤولان خبرگزاری‌ها، رسانه‌ها و پایگاه‌های خبری برقرار است، گفت: برای دلگرمی افزون‌تر مردم در انتخابات باید اقداماتی انجام داد که یکی از این اقدامات پاسخ به شبهات است. وی در این زمینه افزود: باید نسبت به برخی شبهاتی که در جامعه ایجاد می‌شود، روشنگری کنیم که از جمله آنان مهندسی انتخابات است. وزیر فرهنگ و ارشاد اسلامی تأکید کرد: برخی‌ها مهندسی انتخابات را مطرح می‌کنند و یا هجمه‌هایی به شورای نگهبان وارد می‌سازند، اما قانون فصل الخطاب است. حسینی با بیان این که برخی رسانه‌ها نیز بر این شبهات دامن می‌زنند، گفت: ما با رسانه‌هایی که بر این شبهات دامن بزنند، برخورد می‌کنیم و کاری نداریم که این روزنامه متعلق به چه نهاد، مسؤول و سازمانی باشد. ما با این روزنامه‌ها از کیهان و ایران گرفته تا بهار و شرق اگر بخواهند جایی به انتخابات آسیب وارد شود، بدون ملاحظه فرد و وابستگی‌اش به ارگانی با آن برخورد می‌کنیم چون مصالح کشور حساس است و ما در این زمینه براساس خوشایند افراد عمل نمی‌کنیم.

خاتمی تاکنون از هیچ کدام از نامزدهای انتخاباتی حمایت نکرده است

دفتر سید محمد خاتمی رییس جمهور پیشین کشورمان با صدور اطلاعیه‌ای اعلام کرد که وی در مورد هیچ یک از نامزدهای موجود نفیاً یا اثباتاً اظهارنظر نکرده است. به گزارش ایسنا، متن کامل این اطلاعیه بدین شرح است: «بسم ا... الرحمن الرحیم- دفتر حجت الاسلام والمسلمین سید محمد خاتمی خبرهای منتسب به برخی اعضای ستادهای نامزدهای محترم انتخابات که از سوی برخی سایت‌ها و خبرگزاری‌ها، از جمله خبرگزاری فارس منتشر شده را خلاف واقع دانسته و اعلام می‌دارد ایشان تا به حال در مورد هیچ یک از نامزدهای کنونی، چه در محافل خصوصی و چه عمومی نفیاً و اثباتاً نظری نداده‌اند. در آینده نیز به موقع نظریات ایشان به‌صورت صریح از طریق سایت رسمی ایشان به اطلاع همگان خواهد رسید.» گفتنی است در چند روز گذشته اخباری از حمایت سید محمد خاتمی از یکی از کاندیداهای ریاست جمهوری توسط برخی از سایت‌ها منتشر شده بود.

عارف: مناظره‌ها در حد کاندیدای ریاست جمهوری نبود

محمدرضا عارف نحوه اجرای مناظره‌های تلویزیونی را درشأن کاندیداهای انتخابات ریاست جمهوری ندانست. به گزارش ایسنا، کاندیدای یازدهمین دوره انتخابات ریاست جمهوری در حاشیه حضور در بازار تهران در جمع خبرنگاران در رابطه با برگزاری اولین دور مناظره میان کاندیداهای انتخابات ریاست جمهوری در صدا و سیما با تأکید بر این که برگزاری این مناظره را درشأن انتخابات ریاست جمهوری ندیده‌ام، گفت: در تماسی که دیروز ضرغامی رییس سازمان صدا و سیما با من داشت گفت قرار شده است بخش دوم و سوم مناظره‌ها پخش شود. وی هم‌چنین افزود: من در مناظره به احترام ملت ایران آن را ترک نکردم و اولین نفری بودم که با جواب ندادن به چند سؤال نسبت به برگزاری آن اعتراض کردم. وی هم‌چنین در خصوص ائتلاف با حسن روحانی گفت: درباره این ائتلاف نظری ندارم و تا آخر به کار خود ادامه خواهم داد. عارف افزود: تحریم‌ها علیه ملت ایران حاصل ضعف عده‌ای از مسؤولان بوده است و در حال حاضر مشکل اصلی مردم مسایل اقتصادی است.

کوتاه از جهان

طرح ترور بشار اسد ناکام ماند

روزنامه الدیار لبنان از همکاری سازمان‌های امنیتی اردن و سوریه و ناکام ماندن طرح جبهه النصره برای ترور بشار اسد خبر داد. به گزارش ایسنا روزنامه الدیار لبنان به نقل از سفیر یکی از کشورهای عربی در لبنان اعلام کرد: سازمان اطلاعات اردن موفق شد طرح جبهه النصره برای ترور بشار اسد، رییس جمهوری سوریه را ناکام بگذارد. وی بدون اشاره به زمان عملیات ناکام گذاشتن این طرح گفت: جبهه النصره تصمیم داشت با همکاری یکی از افسران جدا شده از نظام سوریه هواپیمای حامل بشار اسد در فرودگاه اللاذقیه را هدف قرار دهد و اسد را ترور کند. این سفیر عربی در ادامه اعلام کرد: طرح ترور اسد توسط سازمان اطلاعات اردن کشف و به سازمان اطلاعات سوریه اطلاع داده شد. درباره جزئیات این طرح نیز روزنامه الدیار نوشت: براساس این طرح یک عضو جبهه النصره در تلاش بود تا با کمک افسر جدا شده از نظام سوریه به محل فرود هواپیمای اسد در فرودگاه اللاذقیه نزدیک شده و با یک موشک دوش پرتاب از نوع سام ۷ هواپیمای وی را هدف قرار دهد اما این طرح توسط سازمان اطلاعات اردن فاش شد. بر این اساس پس از بلند شدن هواپیمای اسد از فرودگاه دمشق به سمت حلب، نیروهای امنیتی با کمک دستگاه امنیتی اردن توانستند یک مکالمه بی‌سیم ناشناس را شنود کنند که در آن از پرواز هواپیمای ویژه بشار اسد و مسیر آن اطلاعاتی داده شد به همین دلیل فورا به خلبان اطلاع داده شد که مسیر خود را تغییر دهد و به فرودگاه مزه در نزدیکی دمشق برود. هم‌چنین پس از پیگیری‌های سازمان‌های امنیتی سوریه مشخص شد ۹ تن از عوامل جبهه النصره مکالمات درباره پرواز هواپیمای اسد را انجام داده‌اند و این جبهه طرحی برای ترور اسد در فرودگاه لاذقیه در دست دارد.

دیوان عالی قانون اساسی مصر، پارلمان را منحل کرد

دیوان عالی قانون اساسی مصر با برگزاری جلسه‌ای مجلس شورای مصر که حکم پارلمان این کشور را دارد، منحل کرد. به گزارش ایسنا به نقل از روزنامه مصری الیوم السابع، دیوان عالی قانون اساسی مصر به ۳ دادخواست از جمله دادخواستی برای انحلال مجلس شورای مصر (پارلمان) رسیدگی کرد و در پایان نشست با اعلام این که قانون انتخابات مصر که براساس آن مجلس شورا انتخاب شده با قانون اساسی مغایرت دارد، رأی به انحلال پارلمان داد. با وجود صدور حکم انحلال پارلمان مصر، دیوان عالی قانون اساسی تأکید کرد که تا زمان برگزاری انتخابات پارلمانی و تأسیس پارلمان جدید، این حکم اجرا نخواهد شد و مجلس شورا به فعالیت خود ادامه خواهد داد. در این جلسه درخصوص دو دادخواست دیگر نیز حکم صادر شد که براساس آن قانون فوق‌العاده مصر که به محمد مرسی، رییس جمهوری این کشور اختیارات گسترده‌ای برای کنترل آشوب‌ها می‌دهد نیز غیرقانونی اعلام شد. هم‌چنین مجمع مؤسسان مصر که وظیفه تدوین پیش نویس قانون اساسی این کشور را برعهده داشت نیز غیرقانونی و فاقد مشروعیت خوانده شد.

بازداشت ۱۰۰۰ تن در درگیری‌های ترکیه

وزیر کشور ترکیه با ادامه درگیری‌ها میان پلیس و معترضان در این کشور از بازداشت حدود ۱۰۰۰ تن خبر داده است. گزارش شده است که صدها تن دیگر نیز زخمی شده‌اند. به گزارش ایسنا به نقل از خبرگزاری رویترز، در جریان اعتراضات ترکیه که از اواخر روز دوشنبه هفته گذشته آغاز شد، در ترکیه به‌ویژه در آنکارا صدها تظاهرکننده اقدام به شکستن شیشه‌ها و به آتش کشیدن لاستیک خودروها کردند. روزنامه تودی زمان ترکیه گزارش داد، عصر روز شنبه پلیس ضد شورش از پارک «قزی» در نزدیکی میدان «تقسیم» در مرکز استانبول عقب‌نشینی کرد و معترضان در آنجا به تجمع خود ادامه دادند. این روزنامه هم‌چنین گزارش داد، هزاران تن از مردم ترکیه در میدان تقسیم تجمع کردند و علیه رجب طیب اردوغان، نخست وزیر ترکیه شعار دادند. علاوه بر این، پلیس ضد شورش ترکیه از گاز اشک‌آور و اسپری فلفل برای متفرق کردن معترضان در نزدیکی دفتر رجب طیب اردوغان، نخست‌وزیر این کشور استفاده کرد.

احمدی مقدم اعلام کرد

برخورد پلیس با کارناوال و تبلیغات انتخاباتی در مراسم ارتحال امام (ره)

فرمانده نیروی انتظامی گفت: پلیس از برگزاری کارناوال، لشگرکشی و تبلیغات انتخاباتی در مراسم ارتحال امام خمینی (ره) ممانعت می‌کند.

به گزارش ایسنا احمدی‌مقدم با بیان این که ۶۶۰۰ واحد گشت خودرو و پیاده وظیفه پوشش مراسم ارتحال امام را برعهده دارند، در پاسخ به این سؤال ایسنا که تمهیدات پلیس برای برخورد با کارناوال‌ها و برنامه‌های تبلیغاتی احتمالی کاندیداها در این مراسم چیست؟ گفت: این که این مراسم در آستانه حماسه بزرگ سیاسی و انتخابات شوراها و ریاست جمهوری بوده، یک فرصت است و تمامی زائران صرف نظر از تفکرات سیاسی و تمایل به کاندیدا، دل در گرو امام خمینی (ره) دارند.

وی با بیان این که اگر فردی بخواهد از ظرفیت حرم، برای کارناوال، لشگرکشی و تبلیغات انتخاباتی استفاده کند و مراسم را تحت‌الشعاع قرار دهد، پلیس ممانعت می‌کند، گفت: پیشگیری‌های لازم در این زمینه اتخاذ خواهد شد. فرمانده ناجا درباره کنترل فضای مجازی در آستانه انتخابات گفت: فضای مجازی در کنترل و مراقبت است و این گونه نیست که افراد در این فضا آزاد باشند که بتوانند توهین، شایعه‌پراکنی و تخریب کنند.

وی با بیان این که این فضا نیز تحت کنترل است، گفت: اگر جرمی در این فضا رخ دهد، نیروی انتظامی با دستور قضایی این مسأله را پیگیری می‌کند.

احمدی‌مقدم هم‌چنین در مورد حادثه‌ای که در حین سخنرانی یکی از کاندیداهای ریاست جمهوری، صورت گرفت گفت: یکی از تعهدات کاندیداها این است که نباید پیرو فتنه ۸۸ باشند و شاید این مسأله نیز ربطی به نامزد ریاست جمهوری نداشته باشد، اما ممکن است افرادی بخواهند از این فضا سوءاستفاده کرده و اهداف فردی را دنبال کنند.

فرمانده ناجا با بیان این که در این مواقع ستادهای انتخاباتی باید مراقبت‌های لازم را انجام دهند، گفت: اگر قادر به انجام این مهم نبودند، طبیعی است نیروی انتظامی به وظیفه خود عمل کرده و با افرادی که رفتار ضدانقلابی داشته باشند، برابر قانون برخورد کند.

وی در پاسخ به سؤالی مبنی بر تخلف ستادهای انتخاباتی نامزدها، گفت: من موردی را سراغ ندارم.

باشگاه کارشناسان
مناقصه مزایده
مرجعی برای تعامل مدیران و کارشناسان فعال در زمینه :
مناقصه
مزایده
پیمان و قرارداد
تعدیل
تضمین و ...
پرسش؟ پاسخ؟
دانستن؛ رمز بردن
جهت عضویت رزومه خود را به ایمیل زیر ارسال نمایید
tender.iran@gmail.com

رامین شاهی
ramin.a.shahi@gmail.com

نظرگاه

معاون تنقیح قوانین مجلس خبرداد

ایجاد کارگروه سلامت با هدف احصای تناقضات قوانین در وزارت بهداشت

معاون تنقیح قوانین مجلس شورای اسلامی گفت: در حال حاضر کارگروه سلامت در وزارت بهداشت تشکیل شده است که وظیفه‌اش احصاء تناقضات قوانین سلامت است. امیدوار رضایی در همایش علمی کاربردی مدیران حقوقی دانشگاه‌های علوم‌پزشکی کشور با بیان این‌که از ابتدای مجلس در ایران بیش از ۱۰ هزار مصوبه داشتیم که در طول زمان مغایرت‌های زیادی با هم داشتند، گفت: در بحث سلامت هم‌اکنون بیش از ۲۰۰ قانون داریم که اصلی و فرعی هستند، اما در عین حال تناقضاتی نیز بین آن‌ها وجود دارد. وی ادامه داد: در سال ۸۹ معاونت تنقیح قوانین در مجلس ایجاد شده و به همه دستگاه‌های اجرایی ابلاغ شده است که باید نسبت به احصاء و اصلاح قوانین متناقض در بخش مربوطه اقدام کنند و آن‌را به معاونت تنقیح ارایه دهند. معاون تنقیح قوانین مجلس افزود: در این زمینه وزارت بهداشت نیز به‌صورت تنقیح شده و جامع باید قوانین را که در نهایت قانون جامع سلامت را تشکیل می‌دهند بررسی کند. امیدوار رضایی افزود: عدم‌تنقیح قوانین مشکلات زیادی را ایجاد می‌کند و مدیران حقوقی دستگاه‌های اجرایی از جمله وزارت بهداشت باید اشراف کافی به قوانین داشته باشند، اما ممکن است برخی به قوانین باور نداشته باشند که این مشکلات زیادی را در اجرای آن‌ها ایجاد می‌کند و هم‌اکنون بسیاری از قوانین برنامه چهارم و پنجم توسعه در حوزه سلامت اجرایی نشده است. معاون تنقیح قوانین با بیان این‌که از جمله قوانینی که اجرایی نشده، به ایجاد شهرک‌های دانش و سلامت در دانشگاه‌ها، تحول بنیادین در آموزش پزشکی، تحول بنیادین در پژوهش که قرار بود ۵۰ درصد پژوهش‌ها مسأله محور باشد، کاهش پرداخت مستقیم از جیب مردم و تسهیلات ویژه برای کسانی که در مناطق محروم فعالیت می‌کنند و قرار بود آیین‌نامه اجرایی داشته باشد و بیمه اجرایی پایه سلامت و تمرکز در منابع سلامت، بازنگری تعرفه‌ها که قبل از آغاز هر سال قرار بود صورت گیرد و انجام نشده می‌توان اشاره کرد. امیدوار رضایی افزود: تطبیق قوانین با سیاست‌های کل نظام سلامت از وظایف ادارات حقوقی دانشگاه‌های علوم پزشکی است و در حال حاضر یک گسست بین قانون اساسی، چشم‌انداز، قانون برنامه با دستور العمل‌ها و بخشنامه‌های متعدد ایجاد شده که نمی‌گذارد این قوانین در کشور جاری و ساری شود. وی ادامه داد: از همین‌رو ادارات حقوقی و مسؤولین حقوقی دانشگاه‌ها باید قوانین را تنقیح کنند و پس از تنقیح از سوی وزارت بهداشت به مجلس بیاید.

نماینده مردم مبارکه مطرح کرد

عزای بخش کشاورزی یا جشن خودکفایی

دولت هر ساله با واردات محصولات کشاورزی که بعضاً در برخی از آنان تولیدات داخلی پاسخگوی نیاز کشور هم است شعار جشن خودکفایی را سر می‌دهد که به اعتقاد بسیاری از کارشناسان و فعالان بخش کشاورزی دولت به جای برگزاری جشن خود کفایی باید عزای صنعت کشاورزی را بگیرد.

به گزارش خبرگزاری خانه ملت، گرانی، وعده تحقق رسیدن به خودکفایی در محصولات کشاورزی و عدم‌برنامه‌ریزی برای قطع وابستگی به واردات معضلاتی است که این روزها اقتصاد کشور را به بن‌بست کشانده و هر روز شاهد بازشدن پای محصول جدید را به کشور هستیم.

واردات جدای از این که ارز را از کشور خارج می‌کند اگر عدم‌نظارت مسؤولان همراه شود سلامتی افراد را نیز در جامعه به تاراج می‌برد که متأسفانه در سایه ضعف مدیریت مسؤولان و بی‌عدالتی در تعیین نرخ تضمینی محصولات کشاورزی هر روزه شاهد واردات یک محصول آلوده به کشور هستیم از جمله گندم آلوده به سیاهک، سیب‌زمینی آلوده به نماتد و برنج محتوی سم آرسنیگ که این موارد هر کدام خود عاملی برای ایجاد سرطان در افراد هستند.

قدرت گرفتن مافیا در واردات در نتیجه اهمال در وظایف از سوی دستگاه‌های اجرایی، بی‌توجهی به تولید داخلی و عدم‌حمایت از تولیدکننده داخلی هر روز کشور را به وابستگی بیش‌تر سوق خواهد داد که این امر نه برای تولید کننده مطلوب بوده نه مصرف کننده! تورم، رکود و گرانی معضلات روز جامعه بوده که همراه شدن با بی‌توجهی به تولیدات داخلی از سوی مسؤولان اقتصاد کشور را ویلچرنشین کرده و شرایط زندگی را بیش از پیش برای مردم سخت کرده است. در شرایطی که تورم، رکود و گرانی در بازار گسترش یافته و زندگی را برای مردم سخت کرده است وعده‌های دور از واقعیت مسؤولان که هیچ همخوانی‌ای با عملکردشان ندارد جو بی‌اعتمادی و ناامنی را در کشور به راه انداخته و یأس و ناامیدی را گسترش داده است.

رسیدن به بن‌بست اقتصادی، وابستگی به واردات و کاهش تولیدات داخلی نتیجه روحیه دولتی است که تنها به شعار دادن بسنده کرده و وعده‌های توخالی را سرلوحه خود قرار داده است و در این بین هر ساله با واردات محصولات کشاورزی که بعضاً در برخی از آنان تولیدات داخلی پاسخگوی نیاز کشور هم است شعار جشن خودکفایی را سر می‌دهد که به اعتقاد بسیاری از کارشناسان و فعالان بخش کشاورزی دولت باید به جای برگزاری جشن خود کفایی عزای صنعت کشاورزی را بگیرد. وعده هر ساله دولت درخصوص رسیدن به خودکفایی در محصولات کشاورزی و کالاهای مورد نیاز مردم و عدم‌تحقق آن‌ها بی‌اعتمادی را در جامعه رواج داده؛ برای پیدا کردن راه‌حلی برای معضلات موجود در اقتصاد و بازار گفت‌وگویی تفضیلی با علی ایرانپور عضو کمیسیون کشاورزی، آب و منابع طبیعی مجلس ترتیب داده‌ایم که در ذیل می‌خوانید:

عضو کمیسیون کشاورزی، آب و منابع طبیعی مجلس با اشاره به وعده وزیر جهاد کشاورزی درخصوص تجدیدنظر در نرخ خرید تضمینی گندم از سوی دیگر واردات گندم آلوده گفت: دربحث خرید تضمینی محصولات کشاورزی به ویژه گندم سال‌ها است که مشکلات زیادی را بر کشاورزان تحمیل کرده که درهمه این‌ها همواره حق با تولید کنندگانی بوده که به هرحال زحمت کشیده ودر چرخه اقتصاد این کشور سهیم هستند و در راستای خود کفایی قدم برمی دارند.

نماینده مردم مبارکه در مجلس شورای اسلامی با یادآوری تعیین ناعادلانه نرخ خرید تضمینی محصولات کشاورزی در ۲ سال گذشته، افزود: متأسفانه بی‌عدالتی در تعیین قیمت خرید محصولات کشاورزی واردات به دور از نیاز کشور را موجب شده است که ضربه بسیار مهلکی به بدنه تولید ملی وارد کرده است.

وی ادامه داد: همه ساله پایین بودن نرخ خرید تضمینی محصولات کشاورزی را شاهد بوده‌ایم که اگرهر کدام از نرخ‌های مصوب را به تناسب زمان خود نگاه کنیم خواهیم دید که همواره بین ۱۰۰ تا ۳۰۰ تومان پایین‌تر از نرخ واقعی بازار بوده واین جدای از بحث این که می‌تواند تأثیر مستقیم بر اقتصاد کشور داشته باشد در کاهش تولید و بیش‌تر شدن وابستگی نیز دخیل است.

ایرانپور با بیان این‌که پایین بودن نرخ خرید تضمینی محصولات کشاورزی موجب رونق گرفتن واردات شده است، تصریح کرد: رسیدن به خودکفایی در تولید گندم به عنوان اصلی‌ترین نیاز کشور درحوزه تأمین مواد غذایی مردم نیازمند توجه و حمایت از بخش تولید از سوی دولت و ارایه حمایت‌های لازم به این بخش است.

عضو کمیسیون کشاورزی، آب و منابع طبیعی مجلس در پاسخ به این سؤال که آیا وعده وزیر درخصوص تجدیدنظر در نرخ خرید تضمینی گندم عملی خواهد شد یا نه؟ افزود: بعید می‌دانم وعده وزیر جهاد کشاورزی عملی شود چرا که وعده‌های گذشته‌ی وزیر هیچ کدام عملی نشده واین موضوع همه با توجه به این‌که چند روزی به پایان دولت نمانده، امیدی به عملی شدن آن نیست.

دولت عامل خالی ماندن سیلوها از تولید داخلی گندم

این نماینده مردم در مجلس نهم با اشاره به اثرات منفی تعیین ناعادلانه نرخ خرید تضمینی محصولات کشاورزی، گفت: افزایش واردات گندم و خالی ماندن سیلوهای دولت از تولید داخل نتیجه مستقیم عملکرد دولت و عدم‌حمایت از کشاورزان داخلی است.

عضو کمیسیون کشاورزی، آب و منابع طبیعی مجلس یادآور شد: متأسفانه در سال گذشته شاهد بودیم علی‌رغم آمارهای ضدونقیضی که معمولاً وزارت جهاد کشاورزی درخصوص تولید گندم داده است وارداتی در حدود ۷ میلیون تن به کشور انجام شده است که این امر فاجعه است.

وی با انتقاد از واردات گندم در سال‌های گذشته در کشور با وجود برگزاری جشن خودکفایی در تولید این محصول، افزود: رونق واردات علاوه بر این که امنیت غذایی ما را در کشور تحت تأثیر قرار می‌دهد موجب کاهش تولید با بی‌انگیزه شدن تولیدکنندگان نیز می‌شود.

این نماینده مردم در مجلس نهم با اشاره به آلوده بودن گندم‌های وارداتی به کشور به سیاهک و تهدید سلامت جامعه، تصریح کرد: سال گذشته بحث واردات گندم آلوده از هند و پاکستان مطرح شد و یک سری انتقاداتی را به دنبال داشت که متأسفانه وزارت جهاد کشاورزی و وزارت صنعت، معدن و تجارت در نوبت‌های مختلف آن را تکذیب کردند.

خودکفایی گوشت به واردات از قطب ختم شد

عضو کمیسیون کشاورزی، آب و منابع طبیعی مجلس با اشاره به واردات گوشت از قطب، افزود: ما در بحث تأمین گوشت مصرفی مردم نیز با مشکلاتی مواجه هستیم که عمده آن باز به این بر می‌گردد که علی‌رغم شعارهایی که وزارت جهاد کشاورزی در سال‌های اخیر در رابطه با خود کفایی در تولید گوشت داده بود متأسفانه نتوانست هدف مورد نظر را محقق کند.

وی ادامه داد: از یک میلیون و ۲۰۰ هزار تن نیاز سالانه کشور به گوشت قرمز حدود ۹۵۰ هزار تن آن را در داخل تولید می‌کنیم و به‌هرحال بین ۲۰ تا ۲۵ درصد نیاز داخل از خارج از کشور تأمین می‌شود که عمده آن از کشور برزیل وارد می‌شود.

ایرانپور افزود: چندین سال است که مسؤولان وزارت جهاد کشاورزی به ویژه وزیر جهاد صحبت از خود کفایی در گوشت قرمز را مطرح می‌کنند و همه ساله پایان همان سال یا سال آینده را زمان فرارسیدن خود کفایی می‌دانند که متأسفانه تاکنون محقق نشده علی‌رغم این‌که در خود کفایی گوشت ما ظرفیت‌های خوبی در کشور داریم که می‌توانیم حتی در همین سال ۹۲ با استفاده از این ظرفیت‌ها به خودکفایی برسیم.

وی با یادآوری بی‌استفاده ماندن ۳۰ درصد از ظرفیت دامداری‌های کشور، گفت: ما در حال حاضر از بخشی از ظرفیت‌های موجود در کشور استفاده نمی‌کنیم که همین امر رسیدن به خودکفایی را دور از انتظار کرده است.

این نماینده مردم در مجلس نهم با تأکید بر این‌که برای رسیدن به خودکفایی در تولید گوشت قرمز کشور باید حمایت‌ها را از بخش دامداری بیش‌تر کرد، تصریح کرد: نوع‌نژاد دام‌هایی که در داخل کشور موجود است و نوع جیره غذایی که مورد استفاده قرار می‌گیرد متأسفانه خیلی علمی نیست.

دیپلماتیک

براساس گزارش تفریغ بودجه سال ۹۰

۱۰۵ بند و جزء احکام قانون به‌طور کامل رعایت نشده است

مطابق گزارش تفریغ بودجه سال ۹۰ بندهای ماده واحده، در ۶۵ بند و جزء، احکام قانونی کاملاً رعایت گردیده و در ۱۰۵ بند و جزء، احکام قانونی به‌طور کامل رعایت نشده است. هم‌چنین در ۲۴ بند و جزء نیز اهداف مدنظر قانون‌گذار محقق نشده است. به گزارش خانه ملت در گزارش تفریغ بودجه ۹۰ که دی‌ماه سال گذشته از سوی دیوان محاسبات کشور به مجلس شورای اسلامی ارایه شد، در بند مربوط به تسویه حساب عملکرد شرکت‌های تابعه وزارت نفت با خزانه داری کل کشور تأکید شده است که تسویه حساب تصریح شده در قانون انجام نشده است. براساس رابطه مالی دولت با وزارت نفت از طریق شرکت‌های تابعه اصلی به شرح بند (۱) ماده واحده قانون بودجه سال ۱۳۹۰ کل کشور علاوه بر الزام به تسویه حساب در مقاطع ۳ ماهه، تسویه حساب نهایی باید حداکثر تا پایان تیرماه سال بعد انجام می‌شد. گزارش تفریغ بودجه سال ۱۳۹۰ نشان می‌دهد این تسویه حساب در مقاطع ۳ ماهه و نهایی سال ۱۳۹۰ بین شرکت ملی نفت ایران و خزانه داری کل کشور انجام نشده است. در سال‌های ۱۳۸۸ و ۱۳۸۹ نیز تسویه حساب طبق قانون انجام نشده که عدم‌تأیید صورت جلسات مربوط توسط معاون برنامه‌ریزی و نظارت راهبردی رییس‌جمهور به عنوان یکی از اعضای کارگروه تعیین شده در قانون بودجه از دلایل عدم‌تسویه حساب بوده است. هم‌چنین معاوضه غیرقانونی نفت خام با فرآورده‌های نفتی در سنوات ۸۸ و ۸۹ که بالغ بر ۴/۹ میلیارد دلار بوده از دلایل دیگر عدم‌تسویه حساب بین شرکت ملی نفت ایران و خزانه داری کل کشور است. براساس این گزارش، عدم‌تعیین سهم شرکت ملی نفت ایران برای سرمایه‌گذاری در طرح‌های بالادستی نفت و گاز از آثار و عواقب عدم‌تسویه حساب است. مطابق گزاش تفریغ بندهای ماده واحده، در ۶۵ بند و جزء، احکام قانونی کاملاً رعایت گردیده و در ۱۰۵ بند و جزء، احکام قانونی به‌طور کامل رعایت نشده است. هم‌چنین در ۲۴ بند و جزء نیز اهداف مدنظر قانون‌گذار محقق نشده است. به عبارت دیگر در ۳۵ درصد موارد، احکام ماده واحده کاملاً رعایت شده و در ۶۵ درصد موارد احکام ماده واحده به‌طور کامل رعایت نشده و یا اهداف قانونگذار محقق نشده است.

عضو شورای پول و اعتبار

تصویب سیاست‌های پولی بدون تایید شورای پول و اعتبار خلاف قانون است

عضو شورای پول و اعتبار درواکنش به تصویب و ابلاغ وام ۵۰ میلیون تومانی مسکن پیش از بررسی و تأیید در شورای پول و اعتبار، گفت: تصویب سیاست‌های پولی و بانکی بدون گرفتن نظر شورای پول و اعتبار خلاف قانون است و مجلس هم اجازه ابلاغ این‌گونه مصوبات را نمی‌دهد. محمد حسن‌نژاد افزود: مصوبه افزایش نرخ تسهیلات مسکن به ۵۰ میلیون تومان در روزهای پایانی عمر دولت دهم کار اشتباهی بود و اجرایی هم نخواهد شد. نماینده مردم مرند و جلفا درمجلس شورای اسلامی گفت: دولت اگرعاقل باشد درروزهای پایانی مانده به عمر دولت کارهای نیمه‌تمام را تمام می‌کند نه این‌که تصمیمات جدید بگیرد چرا که پروسه تدوین دستورالعمل و بررسی آن طولانی خواهد شد و به عمر این دولت نخواهد رسید. وی گفت: دولت هر تصمیمی که درحوزه بانکی می‌گرفت خارج از عرف ساختارها بود که درنهایت منجر به افزایش بدهی بانک‌ها به بانک مرکزی و بدهی اشخاص به بانک‌ها شد.

ایرانشهر

زهرا قره داغی
info@2 rooznameh .ir

نیم خبر

بازدید گروهی از سرمایه‌گذاران عمانی از بندر شهید رجایی هرمزگان

گروهی از سرمایه‌گذاران و فعالان اقتصادی کشور عمان در سفر به بندرعباس، از ظرفیت‌های مجتمع بندری شهید رجایی هرمزگان دیدن کردند.

به گزارش روابط‌عمومی اداره‌کل بنادر ودریانوردی استان هرمزگان، دربازدید هیأت نمایندگی متشکل از تجار و بازرگانان کشور عمان از مجتمع بندری شهیدرجایی، موقعیت جغرافیایی بندر شهیدرجایی ونقش مهم آن در ترانزیت کالا برای این گروه تشریح شد.

در این بازدید رضا خوش نیت سرپرست معاونت امور بندری و منطقه ویژه اداره‌کل بنادر و دریانوردی هرمزگان گفت: مجتمع بندری شهید رجایی هم‌اکنون با ۳۶ پست اسکله بزرگ‌ترین و پیشرفته‌ترین ترمینال‌های کانتینری کشور به شمار می‌آید و به دلیل قرار گرفتن در محل تلاقی کریدور شمال – جنوب نقش عمده‌ای در تجارت دریایی منطقه ایفا می‌کند.

سرمایه‌گذاران عمانی نیز در این بازدید با اشاره به این‌که این بندر اکنون به عنوان یکی از بندرهای مهم منطقه محسوب می‌شود ابراز امیدواری کردند به‌زودی زمینه همکاری هرچه بیش‌تر این کشور در مجتمع بندری شهید رجایی فراهم شود.

گزارش دیگری از روابط‌عمومی این بندربه نقل ازسرپرست اداره‌کل بنادر و دریانوردی هرمزگان حاکی است: با ساخت ۱۵ ترمینال کانتینری و نفتی در اراضی پشتیبانی مجتمع بندری شهید رجایی با مشارکت بندر و دریانوردی و بخش‌خصوصی، مجتمع بندری شهید رجایی به شهر لجستیکی کالا در خلیج‌فارس تبدیل می‌شود.

سید علی استیری افزود: احداث این ترمینال‌ها در مساحت ۸۰ هکتار با سرمایه‌گذاری ۴۶۰ میلیارد ریال در حال انجام است و هم‌اکنون بیش از ۸۰ درصد پیشرفت فیزیکی دارد.

اصلاح و بهسازی شبکه‌های توزیع برق منطقه پشت کوه مهدیشهر

با اجرای مانور خدمت متعالی، شبکه‌ها و تأسیسات توزیع برق منطقه پشت کوه از توابع بخش شهمیرزاد در شهرستان مهدیشهر اصلاح و بهسازی شد.

به گزارش «مناقصه‌مزایده» در سمنان، معاون بهره‌برداری و دیسپاچینگ شرکت توزیع برق استان سمنان گفت: کاهش خاموشی‌های ناخواسته، ارتقای پایداری خطوط برق‌رسانی، کاهش تلفات و افزایش رضایت مردمی از مهم‌ترین اهداف این طرح است. مهندس سعید قدس بیان داشت: افزایش تونل و آمادگی عملیاتی و پشتیبانی در مواجهه با حوادث احتمالی و غیرمترقبه در شبکه‌های توزیع برق از دیگر اهداف اجرای این‌گونه مانورها به شمار می‌رود. وی با اشاره به این‌که در این مانور ۳۴ هزار متر خطوط ۲۰ کیلو ولت منطقه پشت کوه اصلاح گردید افزود: دو اصله پایه برق جدید جهت بهسازی وضعیت آرایش شبکه نصب شده است. مهندس قدس یادآور شد: عملیات بهسازی ۴۵۰ اصله پایه برق شامل تعویض اصلی‌های شبکه، بازبینی مقره‌ها، آچارکشی یراق آلات، شاخه زنی درختان، سرویس ۳ سری قطع کننده و برقگیر و اصلاح فلش شبکه‌ها انجام شد.

پیاده‌سازی سیستم استاندارد HSE-MS در ملی حفاری

رییس اداره ایمنی، بهداشت و محیط‌زیست شرکت ملی حفاری ایران از اجرا و پیاده‌سازی نظام مدیریت بهداشت، ایمنی و محیط‌زیست در ملی حفاری خبر داد. به گزارش «مناقصه‌مزایده»، مهندس ناصر حمیداوی ضمن اشاره به انجام مقدمات پیاده‌سازی نظام استاندارد HSE-MS در ملی حفاری گفت: بررسی‌های فنی توسط کارشناسان مجرب و متخصص به‌عمل آمده و هم‌اکنون دستورالعمل‌های مرتبط با این موضوع در حال تهیه و تدوین می‌باشد. وی رعایت قوانین و مقررات، کاهش حوادث، افزایش بهره‌وری و به حداقل رساندن آسیب به تجهیزات و نیروی انسانی شرکت را از اهداف این طرح برشمرد. حمیداوی در ادامه بیان داشت: براساس برنامه تنظیم شده عملیات حفاری، خدمات فنی و مهندسی، خدمات ویژه، پروژه‌های حفاری در دست اقدام، تعمیرات و نگهداری و سیالات و خدمات ترابری از جمله واحدهایی هستند که در اولویت پیاده‌سازی استاندارد مورد نظر می‌باشند. رییس اداره ایمنی، بهداشت و محیط‌زیست ملی حفاری مدت اجرای این پروژه را یک سال پیش‌بینی کرد و گفت: طبق برنامه زمانبندی این پروژه باید تا پایان سال ۱۳۹۲ به مرحله اجرا درآید و قطعاً پس از اجرایی شدن شاهد افزایش ضریب ایمنی در عملیات حفاری و کاهش حوادث خواهیم بود.

اجرای طرح شبکه برق رسانی به ناحیه صنعتی نصر آباد خراسان رضوی

مدیرعامل شرکت شهرک‌های صنعتی خراسان‌رضوی از اجرای طرح شبکه برق رسانی به ناحیه صنعتی نصر آباد خبر داد. به گزارش «مناقصه‌مزایده»، علی سلیمانی افزود: اجرای طرح شبکه ۲۰ کیلوولت برق ناحیه صنعتی نصر آباد با هزینه‌ای بالغ بریک میلیارد و ۱۰۰ میلیون ریال به پایان رسیده و آماده بهره‌برداری است. وی تصریح کرد: این شبکه با طول ۳ کیلومتر برای این ناحیه صنعتی اجرا شد.

مدیرعامل شرکت شهرک‌های صنعتی خراسان‌رضوی هم‌چنین افزود: این ناحیه صنعتی با مساحتی در حدود ۶۰ هکتار و فاصله ۴۵ کیلومتری شهرستان تربت جام واقع شده است که امکان استقرار صنایع فلزی، غیرفلزی، نساجی، برق، غذایی، کانی و سلولزی در آن وجود دارد. سلیمانی عمده مزیت این ناحیه صنعتی را نزدیکی به راه‌های مواصلاتی و هم‌چنین امکان تولید فرآورده‌های تبدیلی کشاورزی دانسته و افزود: امکانات زیر ساختی در این ناحیه صنعتی تکمیل وآماده عقد قرارداد و واگذاری زمین به متقاضیان است.

مدیرعامل شرکت شهرک‌های صنعتی اردبیل خبرداد

احداث بزرگ‌ترین واحد صنعتی اردبیل توسط سرمایه‌گذار خارجی

مدیرعامل شرکت شهرک‌های صنعتی اردبیل از احداث بزرگ‌ترین واحد صنعتی در شهرک صنعتی شماره دو اردبیل با مشارکت سرمایه‌گذار جمهوری آذربایجان خبر داد.

به گزارش ایرنا، محمد ملاطفی درحاشیه بازدید از روند اجرای عملیات احداث مجتمع کارخانه‌های کاسپین آذر ایرانیان در شهرک صنعتی شماره دو اردبیل افزود: بسترسازی و فراهم نمودن امکانات مناسب در شهرک‌ها و نواحی صنعتی علاوه بر سرمایه‌گذاری بخش داخلی زمینه را نیز برای جذب سرمایه‌گذاران خارج از کشور فراهم خواهد نمود.

وی هم‌چنین به لزوم ایجاد بسترهای لازم برای سرمایه‌گذاری خارجی در استان اردبیل اشاره کرد و گفت: در حال حاضر ۱۵ شهرک و ناحیه صنعتی در استان با تمامی امکانات زیر بنایی پذیرای صنعتگران و سرمایه‌گذاران است. مدیرعامل شرکت شهرک‌های صنعتی اردبیل ضمن اشاره به موقعیت مناسب شهرک صنعتی شماره دو اردبیل گفت: این شهرک با مساحتی ۶۰۰ هکتاری بزرگ‌ترین و کاملترین شهرک صنعتی استان می‌باشد که نزدیکی به فرودگاه، گمرگ استان و نیز جاده ترانزیت اردبیل به تهران عمده مزیت آن محسوب می‌شود. در ادامه مدیرعامل شرکت کاسپین آذر ایرانیان گزارشی از روند اجرایی پروژه ارایه کرد و افزود: نزدیکی به گمرگ و نیز هم‌جواری با کشور آذربایجان و از طرفی فراهم بودن کلیه امکانات زیرساختی در شهرک صنعتی شماره دو اردبیل زمینه‌ساز سرمایه‌گذاری در این استان شده است. رئوف بایرام‌اف صادرات را از اهداف اصلی این شرکت دانست و افزود: عمده محصولات تولید شده در این مجتمع برای صادرات به کشورهای آسیای میانه و کشورهای اروپایی است که در حال حاضر در مرحله بازاریابی هستیم.

نیم خبر

صادرات پسته ایران به ۷۰ کشور دنیا

رییس انجمن پسته ایران در جمع بازرگانان فارس گفت: صادرات پسته برای کشور یک ونیم میلیارد دلار ارزآوری داشته است. به گزارش باشگاه خبرنگاران، جلال پور افزود: سالانه ۲۰۰ هزار تن پسته در کشور تولید می‌شود و ۴۰ درصد از صادرات بخش کشاورزی به پسته اختصاص دارد و سالانه ۱/۵ میلیارد دلار ارزآوری برای کشور به همراه داشته است. جلال پور در حاشیه دیدار با بازرگانان استان فارس با بیان این‌که پسته ایران به ۷۰ کشور دنیا صادر می‌شود افزود: ۱۹ استان کشور در بحث تولید پسته فعالیت می‌کنند و در مجموع ۴۰۰ هزار هکتار از باغات کشور به تولید پسته اختصاص داده شده است. رییس انجمن پسته ایران با بیان این‌که تولید پسته با کم‌ترین کمک دولتی همراه بوده است، گفت: ۱۵۰ هزار اشتغال در تولید و فرآوری پسته، مصرف کم آب، ۱۰ درصد ارز بری و ۸۵ درصد ارزآوری موقعیتی بسیار مناسبی را فراهم کرده که تولید پسته در کشور، توسعه داشته باشد.

معاون وزیر صنعت در پاسخ به «مناقصه مزایده»

معاونت امور معادن وزارت صنعت در تخلفات مناقصات و مزایدات معادن دخالتی ندارد!

رامین شاهی – معاونت امور معادن و صنایع معدنی وزارت صنعت در پاسخ به سؤال خبرنگار «مناقصه‌مزایده» درخصوص اهرم‌های نظارتی معاونت امور معادن وزارت صنعت برای مقابله با تخلفات احتمالی در برگزاری مناقصات و مزایدات در معادن کشور گفت: عموماً نظارت معاونت مطبوع خود دربخش‌های فنی و کیفی معادن است و در مناقصات و مزایدات در حال برگزاری و یا برگزار شده معادن کشور دخالتی ندارد.

به گزارش «مناقصه‌مزایده» وجیه‌ا... جعفری که در نشست خبری سخن می‌گفت ادامه داد: در صورت بروز تخلف در مزایدات و یا مناقصات در معادن کشور سازمان بازرسی اجازه ورود داشته و در آن زمینه حضور خواهد داشت.

وی درخصوص وجود شایبه‌هایی مبنی بر بروز تخلفاتی در مزایده معدن چادر ملو با تأکید بر بی‌طرفی خود تصریح کرد: در مورد چگونگی مزایده معدن چادر ملو قضاوتی نمی‌کنم اما باید اشاره کرد معادن دولتی هستند اما شرکت‌های بهره بردار آنان می‌توانند خصوصی باشند که در این صورت مشمول قانون تجارت خواهند بود.

وی درباره آخرین وضعیت معدن سنگ دهبید که چندی پیش در پی حمله برخی از افراد به آتش کشیده شد، گفت: در مصوبه اول دولت این معدن بیش از ۴ کیلومتر مساحت داشت که ۲.۴ کیلومتر آن با توافق بهره‌بردار به شرکت تعاونی منطقه داده شد. پس از پایان مهلت مجوز بهره‌بردار معدن، مردم تصور کردند که بقیه معدن نیز متعلق به آن‌ها است و در پی آن نیز حادثه حمله به معدن رخ داد.

جعفری در پاسخ به این سؤال که آیا به نظر شما دلیل حمله مردم به معدن برخی شعارهای داده شده مبنی بر واگذاری معادن به مردم نبوده است؟ عنوان کرد: استفاده از مردم در سرمایه‌گذاری معادن اشکالی ندارد و باید از سرمایه‌های مردم نیز در این حوزه استفاده کنیم.

وی تأکید کرد: طبق قانون معادن اگر به شرکتی پروانه بهره‌برداری از معدنی داده شود دیگر کسی حق دخالت در کار بهره‌بردار را ندارد و نیروی انتظامی باید جلوی اخلال گران این حوزه را بگیرد.

این مقام مسؤول خاطرنشان کرد: در عین حال در قانون آمده که شرکت بهره‌بردار باید بخشی از درآمدهای خود را صرف توسعه منطقه‌ای که معدن در آن واقع شده کند.

جعفری درباره آخرین وضعیت ۷ طرح فولادی گفت: هفته قبل در کارگروه توسعه معادن تصمیم گرفته شد. البته برای جزییات بیش‌تر این طرح‌ها باید از ایمیدرو سؤال شود. بخش احیای مستقیم این طرح‌ها حدود ۷۰ درصد پیشرفت فیزیکی دارد و پیشرفت بخش فولادسازی نیز کم‌تر است.

معاون امور معدنی و صنایع معدنی وزارت صنعت، معدن و تجارت با اشاره به این‌که تاکنون حدود ۱۵۰۰ میلیارد تومان از منابع ریالی صندوق توسعه ملی صرف توسعه فعالیت‌های معدنی در ۷ استان کشور شده است، افزود: هم‌اکنون در حدود ۷/۵ درصد از کل مساحت کشور انواع فعالیت‌های معدنی از اکتشاف تا بهره‌برداری انجام می‌شود. ضمن این‌که ۶۸ نوع ماده معدنی در کشور وجود دارد که امکان ارتقای آن به ۸۰ ماده معدنی نیز وجود دارد.

براساس نص صریح قانون اصلاح قانون معادن که به تصویب نمایندگان مجلس نیز رسیده است، هرگونه تصرف اشخاص حقیقی یا حقوقی در محدوده دارای مجوز عملیات معدنی بدون داشتن حکم از مراجع قضایی، تصرف عدوانی محسوب می‌شود. در این موارد نیروی انتظامی موظف است حسب درخواست دارندگان مجوز نسبت به رفع تصرف و مزاحمت اقدام و متهم یا متهمان را به مراجع قضایی معرفی کند. براساس قانون اصلاح قانون معادن، این‌گونه اقدامات از مصادیق جرم مشهود است و نیروی انتظامی مکلف است وظایف قانونی خود را در این موارد انجام دهد.

براساس تبصره ۱ ماده ۱۳ قانون اصلاح قانون معادن، مزاحمت اشخاص حقیقی یا حقوقی به نحوی که مانع عملیات معدنی شود، جرم تلقی و مجرم ضمن جبران خسارت به حبس از یک تا ۶ ماه یا پرداخت جریمه نقدی معادل دوبرابر خسارت وارده محکوم می‌شود.

وزارت صنعت، معدن و تجارت یک نهاد فنی و تخصصی است و موضوعات این چنینی که جنبه کیفری داشته و مصداق جرم مشهود است برعهده نهاد امنیتی و انتظامی است.

رنو جای پژو را در بازار ایران گرفت

به دنبال رویکرد سیاسی و غیراقتصادی شرکت پژو در قبال شریک ایرانی خود، رقیب فرانسوی این شرکت (رنو) به تدریج سهم بازار پژو در ایران را از آن خود کرده است.

از اوایل سال ۹۱ شرکت فرانسوی پژو تحت تأثیر فعالیت‌های لابی صهیونیستی – ضد ایرانی اعلام کرد که تمام فعالیت‌ها و ارسال قطعات به شریک ایرانی خود را متوقف خواهد کرد.

به موازات این اقدام پژو اما رقیب فرانسوی این شرکت (رنو) در رویکردی کاملاً متفاوت و در برهه‌های زمانی متفاوت بر ادامه حضور و گسترش فعالیت‌ها در بازار ایران تأکید کرده است به‌گونه‌ای که اخیراً نیز پیمان کارگر – مدیرعامل رنو ایران – اظهار کرده که فاز دوم فعالیت‌های این شرکت فرانسوی در ایران با محوریت افزایش تنوع محصولات، رشد سرمایه‌گذاری و آغاز صادرات کلید خورده است. در این شرایط نگاهی به آمارهای تولید دو محصول ۲۰۶ و تندر ۹۰ به عنوان شاخص‌ترین خودروهای تحت برند دو شرکت فرانسوی پژو و رنو نشان از کسب تدریجی سهم بازار پژو از سوی رقیب فرانسوی‌اش دارد.

به عنوان مثال در حالی که در فروردین ماه سال ۹۰ در مجموع ۱۰ هزار و ۵۵۴ دستگاه پژو ۲۰۶ در ایران خودرو تولید شده بود این تعداد با کاهش ۹۲ درصدی به ۸۰۸ دستگاه در فروردین ماه سال ۹۲ کاهش یافته است.

البته نکته قابل توجه آن است که ۲۰۶ تولید شده در فروردین ماه امسال نیز خودرویی بومی شده بوده و در تولید آن از هیچ یک از قطعات شرکت پژو استفاده نشده است، بنابراین می‌توان گفت که تولید شاخص‌ترین خودروی تحت برند پژو در ایران نه ۹۲ درصد بلکه صد درصد کاهش یافته است.

در مقابل اما تولید خودروی تندر ۹۰ در فروردین ماه سال‌جاری در مقایسه با فروردین ماه سال ۹۰ تنها حدود ۱۱ درصد کاهش داشته و از ۱۲۳۳ دستگاه در فروردین ماه ۹۰ به ۱۰۸۸ دستگاه رسیده است. بنابراین در شرایطی که تولید انواع خودروهای سواری در ایران در یک‌سال اخیر حدود ۵۷ درصد کاهش و تولید پژو ۲۰۶ فرانسوی نیز به صفر رسیده است اما تیراژ تولید تندر ۹۰ تقریباً در سطح تولید دو سال پیش حفظ شده است.

به این ترتیب به اعتقاد کارشناسان به نظر می‌رسد که پژو بازنده بزرگ بازی‌های سیاسی برخی کشورهای متخاصم و رنو، برنده اصلی آن بوده است.

در ۲ ماه ابتدایی سال ۹۲

افزایش ۳ برابری معاملات مسکن

تعداد معاملات مسکن از ابتدای امسال تا پایان هفته اول خرداد نسبت به مدت مشابه سال گذشته بیش از ۳ برابر افزایش یافته و از ۱۰۱ هزار مورد به بیش از ۳۴۰ هزار مورد رسیده است.

براساس آمار اعلام شده از سوی اتحادیه کشوری مشاوران املاک فروردین سال گذشته بیش از ۶۵ هزار و ۵۰۰ قرارداد، اردیبهشت ماه بیش از ۱۰۷ هزار قرارداد و هفته اول خرداد ماه بیش از ۲۵ هزار قرارداد مسکن منعقد شده است که مجموع این قراردادها ۱۰۱ هزار مورد بوده که امسال به بیش از ۳۴۰ هزار مورد رسیده است.

افزایش تعداد معاملات مسکن از ابتدای خرداد به عنوان آغاز فصل جابه‌جایی‌ها به گونه‌ای است که ۱۱ درصد از سهم معاملات مسکن از ابتدای سال تا پایان هفته اول خرداد به این هفته اختصاص دارد.

از ابتدای امسال تا پایان هفته اول خرداد ۳۴۰ هزار قرارداد مسکن منعقد شده که ۱۱ درصد آن متعلق به هفته اول خرداد است. در این میان استان تهران با ثبت ۸۱ هزار و ۲۲۹ قرارداد، بیش‌ترین معاملات ثبت شده مسکن در کشور را به خود اختصاص داده است که نسبت به مدت مشابه سال گذشته بیش از ۱۲ هزار مورد افزایش قرارداد دارد.

براساس این گزارش از ابتدای امسال تا پایان هفته اول خرداد در کل کشور بیش از ۲۲۷ هزار قولنامه خرید و فروش مسکن منعقد شده است که ۱۱ درصد از این قراردادها مربوط به معاملات هفته اول خرداد بوده است.

هم‌چنین طی این مدت بیش از ۹۱ هزار قرارداد اجاره خانه منعقد شده که ۱۳ درصد آن سهم هفته اول خرداد بوده است.

کل قراردادهای خرید، فروش، اجاره، اجاره به شرط تملیک، پیش‌فروش، سرقفلی و خاص در کشور حدود ۳۴۰ هزار مورد بوده که ۴۰ هزار مورد از این قراردادها در هفته اول خرداد منعقد شده است. طی مدت زمان ذکر شده ۱۳ هزار و ۵۰۴ خانه پیش‌فروش شده است.

فن آوری

حمیدرضا وفانژاد
hamidreza.vafanejad@gmail.com

وعده بالا رفتن سرعت اینترنت تا پایان بهار عملی خواهد شد؟

بالا رفتن سرعت اینترنت تا پایان بهار ۹۲ وعده‌ای است که در آخرین ماه بهار عملی شدن آن جای سؤال دارد. به گزارش ایسنا، زمستان سال گذشته دبیر شورای عالی فضای مجازی در گفت‌وگویی تلویزیونی این‌گونه عنوان کرده بود که مردم از ما کاهش قیمت اینترنت را نخواهند بلکه افزایش کیفیت و سطح خدمات را بخواهند. مهدی اخوان به‌آبادی در این صحبت‌ها عنوان کرده بود: مردم انتظار دارند سرعت به شکلی باشد که بتوانند روی شبکه فیلم ببینند اما سرعت فعلی برای بازکردن یک صفحه عادی هم کند است و ما امیدواریم در ۳ ماهه اول سال آتی شاهد تغییرات جدی در این زمینه باشیم. اخوان در ادامه ایجاد شبکه مجازی داخلی را مدلی دانست که در همه جا به کار گرفته شده و با بیان این مطلب اظهار کرد: در موضوع ایجاد یک شبکه قوی داخلی اتفاق نظر وجود داشته و دارد ولی این امر به معنی جدایی از اینترنت جهانی نیست بلکه به‌صورت طبیعی، داخل کشور برای کاربران امتیازهای خاصی در جهت دسترسی به محتواهای داخلی در نظر گرفته می‌شود. وی در عین حال عنوان کرد: این امتیازها می‌تواند سرعت بیش‌تر دسترسی و هزینه کم‌تر را به دنبال داشته باشد و شبکه داخلی هم با همین انگیزه شکل گرفته، البته ما به حجم قابل توجهی تجهیزات شبکه نیاز داشتیم که بخشی از آن تأمین شد اما ما روزی می‌توانیم بگوییم داخل کشور شبکه ملی داریم که تا حداکثر ممکن میزبانی‌ها به داخل کشور منتقل شود، در این حالت است که مردم احساس می‌کنند هزینه‌های آن‌ها پایین آمده یا سرعت متفاوتی را تجربه می‌کنند. اخوان هم‌چنین یاد آور شد: هنوز این اتفاق رخ نداده که علت اصلی آن هزینه میزبانی است. به همین دلیل ما هم در جلسه اخیر شورای عالی فضای مجازی چند بند از جمله محاسبه تعرفه برق مراکز داده بر مبنای تعرفه فرهنگی آموزشی و کاهش محسوس هزینه پهنای باند را مصوب کردیم که موجب کاهش هزینه مراکز داده داخلی و به‌طور طبیعی افزایش تقاضا می‌شود. دبیر شورای عالی فضای مجازی افزایش سرعت دسترسی به فضای مجازی را انگیزه دیگری برای استفاده از میزبانی داخلی ذکر کرده و اظهار کرد: تصویب شد که محدودیت کنونی برای دسترسی خانگی به شبکه اینترنت به شکلی کاملاً متفاوت برای محتوای داخلی در نظر گرفته شود به گونه‌ای که دست‌کم امکان مشاهده فیلم در آن فراهم شود. وی در عین حال آغاز کار این شبکه را در گرو همکاری مراکز داده داخلی و بخش خوصی دانسته و اظهار کرد: ما مدت زیادی منتظر نمی‌مانیم. تا مدتی پس از کاهش هزینه‌های مراکز داده اگرمراکز متعلق به بخش‌خوصی توانستند به تقاضای صاحبان وب‌سایت‌ها پاسخ بدهند که مطلوب است اما اگر چنین نشود حاکمیت برای شکستن قیمت بروز پیدا خواهد کرد. وی افزایش قیمت را نیازمند سرمایه سنگین ندانسته و اظهار امیدواری کرده بود: طی چند ماه آتی و احتمالاً تا پایان ۳ ماهه اول سال ۹۲ این موضوع محقق شود. حال در شرایطی که در اولین روزهای خردادماه هستیم هنوز تغییر چشم‌گیری در وضعیت اینترنت کشور مشاهده نشده و حتی صحبتی هم در این زمینه صورت نمی‌گیرد، با این وجود باید هم‌چنان منتظر ماند تا مشخص شود آیا این وعده دبیر شورای عالی فضای مجازی جامه عمل خواهد پوشید یا خیر؟!

نگاهی به تازه‌ترین آمارهای ICT؛ اینترنت

براساس تخمین اتحادیه جهانی مخابرات تا پایان سال ۲۰۱۳، ۲/۷ میلیارد نفر از جمعیت جهان کاربر اینترنت خواهند بود. با این حال در کشورهای در حال توسعه، دسترسی به اینترنت، محدود باقی خواهد ماند و پیش‌بینی می‌شود که در مقایسه با رقم ۷۷ درصد کشورهای توسعه یافته، فقط ۳۱ درصد از جمعیت این کشورها، در پایان سال ۲۰۱۳ برخط باشند. به گزارش ایسنا، براساس اطلاعات اتحادیه جهانی مخابرات قاره اروپا با برخورداری از ۷۵ درصد ضریب نفوذ اینترنت، در مقایسه با ۳۲ درصد آسیا و اقیانوسیه و ۱۶ درصد آفریقا، بهره‌مندترین منطقه جهان از لحاظ برخورداری از ارتباط اینترنتی باقی خواهد ماند. ضریب نفوذ اینترنت خانوار که اغلب به عنوان مهم‌ترین معیار سنجش دسترسی به اینترنت محسوب می‌شود، به افزایش خود ادامه می‌دهد. اتحادیه جهانی مخابرات پیش‌بینی می‌کند که تا پایان سال ۲۰۱۳، ۴۱ درصد از خانوارهای جهان به اینترنت متصل خواهند شد. در طول ۴ سال گذشته، نرخ رشد دسترسی خانوار به اینترنت در آفریقا با نرخ سالانه ۲۷ درصد از همه سریع‌تر بوده است. اما علی‌رغم روند کلّی مثبت، هنوز ۹۰ درصد از ۱/۱ میلیارد خانوار سراسر جهان که از ارتباط اینترنتی محرومند، در کشورهای در حال توسعه ساکنند. حمدون توره – دبیر کل این اتحادیه – در کنگره جهانی ارتباطات سیار بارسلون اسپانیا، اینگونه اظهار کرده است: «ما فوق‌العاده‌ترین پیشرفت را در ۱۲ سال نخست هزاره جدید داشته‌ایم و هنوز راه زیادی در پیش داریم. دو سوم جمعیت جهان هنوز بر خط نیستند. این به معنای آن است که دو سوم مردم جهان هنوز از بزرگ‌ترین و ارزشمندترین کتابخانه جهان محرومند؛ دو سوم جمعیت جهان هنوز به بزرگ‌ترین بازار جهان دسترسی ندارند؛ و دو سوم مردم جهان هنوز از دسترسی به فرصت‌های فوق‌العاده‌ای که یک سوم دیگر، از آن بهره‌مند هستند، بی‌بهره‌اند. روشن شده است که اینترنت بی‌سیم، بخشی مهم و حیاتی از راه حل آن است و ما باید به حرکتمان ادامه دهیم تا تضمین گردد که همه مردم جهان دسترسی آسان، ارزان و برابر به اینترنت داشته باشند.»

قیمت‌گذاری

بر این اساس هزینه خدمات اینترنت پر سرعت ثابت، در طول ۵ سال گذشته به شدّت کاهش یافته و اگر به عنوان بخشی از سرانه درآمد ناخالص ملّی سنجیده شود، تا ۸۲ درصد کاهش داشته است. امّا در کشورهای در حال توسعه، خدمات اینترنت پرسرعت ثابت مسکونی، گران باقی‌مانده است؛ با این توضیح که در این کشورها درست بیش از ۳۰ درصد متوسط سرانه درآمد ماهانه ناخالص ملّی خود را خرج این خدمات می‌کنند. در صورتی که در کشورهای ثروتمند، این هزینه، فقط ۱.۷ درصد متوسط درآمد ملّی‌شان را تشکیل می‌دهد. اینترنت پر سرعت در اروپا از همه جا ارزان‌تر است زیرا هزینه اشتراک پایه آن به‌طور متوسط، کم‌تر از دو درصد سرانه درآمد ناخالص ملّی آنان است. در برخی از کشورهای در حال توسعه، تا حدّی این رقم از ۵۰ درصد هم می‌گذرد. تفاوت در میزان دسترسی به اینترنت پر سرعت باند پهن هنوز به قوه خود باقی است. کشورهایی که از این لحاظ در کنار برخی کشورهای رتبه بالای اروپایی، مثل بلغارستان، ایسلند و پرتغال، از بالاترین سرعتهای دسترسی به اینترنت برخوردار بوده‌اند، عبارتند از جمهوری کره، هنگ کنگ (چین) و ژاپن. براساس اطلاعات نشریه ارتباطات در آفریقا به کم‌تر از ۱۰ درصد مشترکان اینترنت باند پهن ثابت، پایین‌ترین سرعت، ۲ مگا بیت بر ثانیه، عرضه شده است. با این توضیح که این وضعیت در چندین کشور از آسیا و اقیانوسیه و کشورهای منطقه آمریکا و جهان عرب نیز اینگونه است.

کوتاه از اقتصاد

معاون وزیر نفت

تحریم پتروشیمی مبین یک طنز سیاسی است

معاون وزیر نفت با تأکید بر این‌که ایران به قدری تقاضای صادراتی دارد که محتاج بازارهای آمریکایی و حتی بازاهای اروپایی نیست، اظهار کرد: حذف ایران از بازار جهانی پتروشیمی بازار سیاه ایجاد و قیمت‌ها را متلاطم می‌کند.

عبدالحسین بیات در نخستین مصاحبه خود در واکنش به تحریم جدید ۸ پتروشیمی گفت: اعلام اعمال تحریم، موضوع جدیدی نیست و همواره بحث تحریم مطرح بوده است؛ بی‌تأثیری تحریم نیز به زبان آمار به اثبات رسیده است و با وجود تحریم آمریکا توسعه چشمگیری نصیب ایران شد.

وی با تأکید بر این‌که ایران دچار فلج ناشی از تحریم (فلج به تعبیر آمریکاییان) نخواهد شد، گفت: تحریم‌ها باعث شناسایی آسیب‌ها در ساختار و تبدیل آن‌ها به نقاط قوت، توانمندی‌های جدید، ارتقا دانش و فن‌آوری و توانمندی‌های اقتصادی جدید شده است.

مدیرعامل شرکت ملی پتروشیمی ایران هم‌چنین تأکید کرد: ۳۴ سال پیش، پتروشیمی ایران توسعه چندانی نداشت به گونه‌ای که ظرفیت نصب شده در آن زمان کم‌تر از ۱۵ میلیون تن در سال بود اما ظرفیت نصب شده پتروشیمی در حال حاضر به بیش از ۶۰ میلیون تن در سال رسیده است.

حذف ایران، بازار سیاه ایجاد می‌کند

بیات با تأکید بر این که نیاز بازار جهانی براساس آمارهای بین‌المللی بیش از برنامه‌های توسعه همه کشورهای دنیا در صنعت پتروشیمی است، گفت: اگر کل برنامه‌های در دست اجرای پتروشیمی را جمع کنیم و نرخ رشد تقاضا را نیز در نظر بگیریم، تقاضا بسیار بیش‌تر از ظرفیت‌ها خواهد بود.

معاون وزیر نفت اظهار کرد: در حال حاضر بیش از ۲۵ درصد از کل تولید محصولات پتروشیمی خاورمیانه در ایران تولید می‌شود که حذف آن می‌تواند قیمت‌گذاری را متلاطم کرده و حتی بازار سیاه تولید کند.

وی با تأکید بر تناقض رفتار، گفتار و اقدام در سیاست‌های آمریکا تصریح کرد که این تناقض به‌صورت یک رویه دایمی درآمده است و افزود: از یک طرف در مذاکرات هسته‌ای می‌گویند تحریم‌های پتروشیمی را برمی‌داریم و از طرف دیگر تحریم‌های جدیدی در محصولات پتروشیمی وضع می‌کنند.

مدیرعامل شرکت ملی پتروشیمی ایران ادامه داد: نکته این است که وقتی آمریکا سال‌ها پتروشیمی را تحریم کرده و می‌بیند با وجود تحریم توسعه صنعت پتروشیمی به قوت خود باقی است، رفتار متناقضی از خود بروز می‌دهد.

بیات با اشاره به رشد ۱۶ درصدی ایران در ۸ سال اخیر گفت: در سال‌های اخیر به‌خصوص از سال ۸۴ به این طرف بیش از ۵۰ طرح پتروشیمی و ۳۸ میلیون تن ظرفیت نصب شده جدید داشته‌ایم و هیچ یک از واحدهای ما به دلیل تحریم روی زمین نمانده است؛ به عنوان مثال در سال‌جاری بعد از تعطیلات نوروز، هفته‌ای یک طرح در دست افتتاح داشتیم و آمریکایی‌ها می‌دانند انگار که بمب هسته‌ای ایران توسعه پتروشیمی، نفت، گاز، سد، راه و امثال آن است.

توسعه زنجیره ارزش پتروشیمی

معاون وزیر نفت با تأکید بر این‌که برنامه ما برخلاف تصور آمریکایی‌ها حرکت در راستای زنجیره ارزش پتروشیمی است، گفت: تلاش می‌کنیم با تغییر جهت، کاری کنیم که ایران رهبری صادرات محصولات مصرفی تولید ایران ساخته شده توسط صنعت پتروشیمی را برعهده بگیرد.

مدیرعامل شرکت ملی پتروشیمی ایران با تأکید بر این‌که در صورت عدم‌اعمال تحریم، رویکرد ما همین است، گفت: با تحریم ممکن است سرعت ما بیش‌تر شود و بتوانیم کمک‌های بیش‌تری از جانب مردم به مجلس و مسؤولان دریافت کنیم.

سیاست استعماری آمریکا مخالف توسعه ایران است

بیات درباره چرایی تحریم صنعت پتروشیمی اظهار کرد: آمریکا دستیابی به بمب هسته‌ای را برای تحریم بهانه کرده، اما واقعیت آن است که بمب هسته‌ای ایران توسعه صنعت نفت، گاز و پتروشیمی است.

معاون وزیر نفت با تأکید بر سیاست استعماری آمریکا و با بیان این‌که آمریکا با توسعه ایران مخالف است، ادامه داد: توسعه رفاه، آسایش و امنیت مردم ایران و دیگر نقاط جهان را فراهم می‌کند، پس باید تأکید کنیم که آمریکا با آسایش مردم ایران و جهان مخالف است.

بیات تأکید کرد: آمریکا انرژی هسته‌ای را بهانه کرده که جلوی پیشرفت و توسعه ایران را بگیرد چرا که وقتی مردم به موفقیت حکومت مردم‌سالار دینی برسند، دیگر حکومت سرمایه‌داری جایی نخواهد داشت.

احتمال استفاده از انرژی صلح‌آمیز هسته‌ای برای تأمین برق و بخار

بیات با تأکید بر این‌که نیازی برای رفتن به سمت استفاده از انرژی صلح‌آمیز و ارزان قیمت‌تر هسته‌ای حس نکرده‌ایم افزود: ممکن است برای تولید بخار و برق پتروشیمی‌ها از انرژی صلح‌آمیز و ارزان قیمت‌تر هسته‌ای استفاده کنیم، برای مثال ممکن است که از این انرژی جایگزین در پتروشیمی مبین که با سوزاندن انرژی فسیلی، برق و بخار تولید می‌کند و در لیست تحریم قرار گرفته است، استفاده شود.

مدیرعامل شرکت ملی پتروشیمی ایران با بیان این‌که سال گذشته ۱۲ میلیارد دلار محصول پتروشیمی صادر کردیم، اظهار کرد: منابع حاصل از صادرات یا در فاینانس‌های خارجی و یا در پروژه توسعه‌ای خود واحدها براساس یک مدل نهادینه شده در کشور مصرف شده است.

وی تصریح کرد: پتروشیمی هیچ ارتباطی با مسأله هسته‌ای کشور ندارد و درآمد مازادی ندارد که صرف این مسأله کند؛ از سوی دیگر باید توجه کرد که صلح‌آمیز بودن مسایل هسته‌ای ایران اثبات شده است.

بیات هم‌چنین با تأکید بر این‌که بسیاری از بازارهای ما تحت نفوذ آمریکا و اروپا نیست، گفت: نه تنها الآن بلکه با توجه به سال‌های طولانی آینده برای این کشورها به صرفه نیست که محصولات پتروشیمی ما را جایگزین کنند.

درگوشی

مدیرعامل شرکت نفت و گاز پارس اعلام کرد

سرمایه‌گذاری ۹ میلیارد دلاری در سال ۹۱

مدیرعامل شرکت نفت و گاز پارس با اذعان به این‌که رقیب ایران دو برابر از مخزن گازی پارس جنوبی برداشت می‌کند گفت: در صورت جذب مناسب سرمایه‌گذاری در توسعه فازهای جدید در این میدان گازی مشترک می‌توان این فاصله را جبران کرد.

محمد زهیری با اعلام این‌که کشور قطر و پارس جنوبی دو برابر گاز برداشت می‌کنند گفت: با اتمام ۱۴ فاز باقیمانده بیش از ۷۰۰ میلیون مترمکعب گاز روزانه تولید خواهد شد.

وی البته تولید این حجم گاز را در گروی سرمایه‌گذاری مناسب در پارس جنوبی عنوان کرد. مدیرعامل شرکت نفت و گاز پارس با تأکید بر این‌که مسأله جذب سرمایه‌گذاری در توسعه فازهای جدید بسیار مهم است افزود: با وجود این‌که بودجه شرکت نفت و گاز پارس برای توسعه پارس جنوبی در سال گذشته ۲۰ میلیارد دلار تصویب شده بود تنها ۹ میلیارد دلار از آن جذب شد.

به گفته زهیری، برای تحقق برنامه توسعه پارس جنوبی باید امسال حداقل ۱۴ میلیارد دلار در طرح‌های مورد نظر هزینه شود. به گفته مدیرعامل شرکت ملی نفت ایران امسال باید در پارس جنوبی ۳۰ میلیارد دلار سرمایه‌گذاری صورت گیرد تا برنامه پیش‌بینی شده برای توسعه فازهای جدید محقق شود.

نیم نگاه

وزیر نفت اعلام کرد

مذاکره ایران و هند درباره توسعه میدان مشترک فرزاد

وزیر نفت ایران گفت: تهران و دهلی گفت‌وگوهایی سازنده‌ای در زمینه مشارکت هند در توسعه میدان گازی فرزاد ب در خلیج‌فارس برگزار کرده‌اند.

رستم قاسمی وزیر نفت ایران با اشاره به گفت‌وگوهای سازنده بین مقامات ایرانی و هندی در جریان سفر ۳ روزه‌اش به دهلی گفت: دو طرف درباره مشارکت هند در توسعه میدان گازی فرزاد ب مذاکره کرده‌اند.

وی خاطرنشان کرد: جزییات این مذاکرات توسط یک تیم مشترک از کارشناسان دو کشور ظرف ۳ ماه آینده اعلام خواهد شد.

میدان گازی فرزاد ب ذخایر معادل ۲۱ تریلیون و ۶۸۰ میلیارد فوت مکعب گاز دارد که از این مقدار ۱۲ تریلیون و ۸۰۰ میلیارد فوت مکعب آن قابل برداشت است.

قاسمی در حاشیه صد و شصت و سومین اجلاس عادی سازمان کشورهای صادرکننده نفت (اوپک) در وین در پاسخ به این سؤال که آیا ایران برای تشویق خریداران نفت خود را به قیمت کم‌تری می‌فروشد گفت: ایران، نفت خود را براساس قیمت‌های بین‌المللی به مشتریان می‌فروشد. وی درباره تأثیر تحریم‌ها روی صادرات نفت ایران تأکید کرد: ایران به‌رغم تحریم‌ها نفت خود را به فروش می‌رساند.

نوبت دوم
شرکت سازه گستر سایپا
آگهی مزایده
شرکت سازه گستر سایپا در نظر دارد تعدادی از قطعات خودرویی مازاد خود را از طریق برگزاری مزایده بفروش برساند.
متقاضیان جهت دریافت اوراق و اسناد مزایده می توانند همه روزه به استثنای روزهای تعطیل به مدت ۵ روز کاری پس از نشر آگهی به‌آدرس: تهران -کیلومتر ۹ جاده مخصوص کرج- روبروی شرکت پارس خودرو-شرکت سازه گستر سایپا-واحد ارتباطات مراجعه نمایند.
ارتباطات شرکت سازه گستر سایپا

ناصر بهزادفر
nasser_b1963@yahoo.com

فرهنگ زباله و زباله فرهنگ

دکتر مهرداد حلوایی – به دلیل افزایش جمعیت، زباله‌های شهرها نیز افزایش یافته است. از آن گذشته رواج فرهنگ مصرف سبب شده است در شهرهای بزرگی چون تهران هر فرد روزانه ۹۰۰ گرم زباله تولید کند. زباله‌های خانگی عبارتند از: پس مانده‌های مواد خوراکی، کاغذ، شیشه، فلزات، پلاستیک، پارچه و غیره. بخش بزرگی از زباله‌های خانگی را پس‌مانده‌های گیاهی و حیوانی مثل پس مانده سبزی‌ها، پوست و ضایعات میوه و استخوان و ضایعات گوشت و مرغ و ماهی تشکیل می‌دهند که زباله‌تر به حساب می‌آید. کاغذ و مقوا اعم از روزنامه، کتاب، دفتر و کاغذ بسته‌بندی نیز بخش بزرگ دیگری از زباله را تشکیل می‌دهد.

انواع پلاستیک، ظروف یک بار مصرف، اسباب بازی و قوطی‌های فلزی و شیشه‌ای نیز بخشی از زباله‌های منازل است. باید توجه داشت تمام موادی که از نظر ما به درد بخور نیستند، دور ریختنی نیست. اگر به هزینه‌های جمع‌آوری و دفن زباله نگاهی بیندازیم، متوجه می‌شویم که با کمی دقت می‌توان از استهلاک چه سرمایه قابل توجهی جلوگیری کرد. هزینه جمع‌آوری و دفن هر تن زباله ۳۵ هزار ریال است. برای تولید هر تن کاغذ باید ۱۵ اصله درخت تنومند قطع شود و برای تولید هر تن آلومینیوم ۴ تن سنگ معدن و ۷ تن زغال سنگ و قیر لازم است. برای تولید شیشه باید مقدار زیادی شن و ماسه از زمین استخراج شود. عمل حفاری و استحراج منظره زشتی به محل معدن می‌دهد و علاوه بر آن مقدار زیادی سوخت و آب نیز مصرف می‌شود.

هر تن زباله حدود ۴۰۰ متر مکعب گاز گلخانه‌ای دی اکسید کربن متصاعد می‌کند و از هر تن زباله ۴۰۰ تا ۶۰۰ لیتر شیرابه خارج می‌شود که می‌تواند تأثیر خطرناکی روی آب و خاک داشته باشد و محل‌های دفن زباله هر روز گسترش بیش‌تری پیدا می‌کنند. اگر تولید زباله به همین ترتیب ادامه داشته باشد، مدت زیادی طول نخواهد کشید که تمام اراضی اطراف شهرها پر از زباله شده و محلی برای دفن زباله باقی نخواهد ماند. بازگشت به طبیعت در مورد بسیاری از مواد موجود در زباله به طول می‌انجامد و این مواد سال‌ها باعث آلودگی و آسیب به محیط زیست می‌شوند. شیشه و قوطی‌های فلزی و بویژه آلومینیومی صدها سال روی زمین باقی می‌مانند. کیسه‌ها و ظروف پلاستیکی که یک روز به دلیل سبکی و دوام آن‌ها ساخته شدند، امروزه عامل بزرگ‌ترین مشکلات زیست محیطی هستند. پلاستیک غیرقابل تجزیه است و کیسه‌های نایلونی به‌طور متوسط ۵۰۰ سال در محیط باقی می‌مانند. کیسه‌های پلاستیکی همراه باد همه جا پخش می‌شوند و بیش‌تر آن‌ها سر از دریا در آورده با بلعیده شده به وسیله جانداران سبب مرگ آن‌ها می‌شوند. چنانچه پلاستیک و نایلون موجود در زباله سوزانده شود، اسید کلریدریک ایجاد می‌کند که باعث آلودگی هوا و آسیب رساندن به انسان و دیگر موجودات می‌شود. از سوی دیگر، انباشته شدن زباله در محل و شهرها مکان خوبی برای رشد میکروبها و تولید و تکثیر حشرات و جانوران موذی نظیر موش است؛ زیرا زباله ۳ عامل رشد و تکثیر این جانداران یعنی مواد غذایی، رطوبت و پناهگاه را با خود دارد. طبق برآوردهای علمی در هر گرم خاکروبه بین ۵۰ هزار تا ۱۰ میلیون باکتری مختلف وجود دارد. مگس که ناقل انواع اسهال، حصبه، وبا، سل و ... است و موش که تکثیر آن بستگی به میزان زباله دارد و تیفوس و طاعون را اشاعه می‌دهد، در اثر انباشتگی زباله سلامت محیط انسانی را تهدید می‌کنند. بعضی از زباله‌های خانگی مثل انواع باکتری، لامپهای مهتابی و جیوه‌ای و لوازم الکترونیکی به علت داشتن سرب، جیوه و کادمیوم در ترکیب خود خطرناک هستند. هم‌چنین تعویض خانگی روغن موتور ماشین و جاری کردن آن در فاضلاب شهری به دلیل وجود مواد سمی باعث آلودگی آبها می‌شود. یک لیتر روغن موتور می‌تواند تا یک میلیون لیتر آب سالم را آلوده کند.

در حالی که این روغن موتور قابل بازیافت و استفاده مجدد است و می‌توان آن را به تعویض روغنی‌ها تحویل داد تا آن را برای تصفیه مجدد تحویل پالایشگاه دهند.

چگونه مدیریت زباله‌های خانه را به عهده بگیریم؟

مصرف درست می‌تواند تا حد زیادی هزینه‌های خانواده و مصرف آب و انرژی را پایین بیاورد و از تولید بیش از اندازه زباله جلوگیری کند.

برای مدیریت زباله‌های منزل در درجه اول مواد قابل تجزیه مثل پس مانده‌های آشپزخانه و مواد غذایی را از سایر مواد جدا کنید. این مواد بسرعت تجزیه شده به طبیعت باز می‌گردد. پس مانده‌های گیاهی نیز به کود کمپوست تبدیل می‌شود که برای اصلاح خواص خاک و جبران مواد غذایی از دست رفته آن مفید است و با اجرای دقیق این طرح می‌توان روزانه ۵۳۰ هکتار خاک کشور را احیا کرد. روزنامه‌ها و کاغذهای باطله و دفترچه‌های تمام شده مشق نیز قابل بازیافت است که باید جداسازی شود. هم‌چنین شیشه‌های به درد نخور منزل علاوه بر قابلیت مجدد تبدیل به شیشه در صورت بازیافت، فضای دفن زباله را نیز اشغال نمی‌کند. بنابراین شیشه‌ها را نیز در محل دیگری نگهداری کنید و وقتی انباشته شد آن را به مأموران بازیافت یا خریداران دوره گرد بفروشید. ظروف و قوطی‌های فلزی آلومینیوم را دور نیندازید. بازیافت آلومینیوم می‌تواند ۹۰ درصد انرژی لازم برای ساخت آن را به صرفه‌جویی کند. آلودگی مرحله تولید آن نیز ۹۵ درصد کم‌تر است. این قوطی‌ها را نیز جدا نگهدارید و به فروشنده‌های دوره گرد بفروشید تا به قوطی، ظرف جدید، فویل و ظروف یک‌بار مصرف آلومینیومی تبدیل شود.

برای کاهش خطرات میکروبها و حشرات، در سطل زباله از کیسه‌های پلاستیکی سالم جای میوه یا خریدهای دیگر استفاده کنید و هر شب در زمان مناسب زباله را به رفتگر تحویل دهید. کیسه‌های پلاستیکی، ضایعات پلاستیکی و لوازم پلاستیکی شکسته را جمع‌آوری کنید و به خریداران دوره گرد تحویل دهید. تا جایی که ممکن است از لباسها و پارچه‌ها استفاده کنید. از پارچه‌های پنبه‌ای برای گردگیری و استفاده در آشپزخانه می‌توان بهره گرفت. لوازم برقی از انواع باتری بهتر است تا حد ممکن از اسباب بازی‌ها و لوازم باتری دار استفاده نکنید. باتری‌ها حاوی مواد سمی هستند و قرار گرفتن آن در دسترس بچه‌ها کار درستی نیست. از قرار دادن لامپهای سوخته در محلی که قابل شکستن است، خودداری کنید. مواد موجود در آن‌ها بشدت آلاینده است. ظروف غذا را ابتدا کاملاً تخلیه کنید و سپس بشویید. این کار باعث می‌شود رطوبت کم‌تری وارد زباله‌ها شود. خرده نان و پس مانده سفره را نیز می‌توانید برای پرنده‌ها بریزید. سعی کنید فقط مواد قابل تجزیه را در کیسه ریخته و تحویل رفته گر بدهید. هنگام خرید از بسته بندیهای زیاد از سوی فروشنده جلوگیری کنید. خرید را به‌طور کلی انجام دهید. مثلاً برنج را برای مصرف سالانه خریداری کنید. با این روش کیسه‌های کم‌تری برای بسته‌بندی استفاده می‌شود. برای خرید نیز می‌توانید از ساکهای پارچه‌ای که پارچه‌های موجود در خانه ساخته اید، استفاده کنید در صورت امکان شیرینی و آجیل را در پاکتهای کاغذی بخرید. از ظروف یک بار مصرف نیز کم‌تر استفاده کنید.

اگر در حیاط خانه‌تان باغچه دارید، می‌توانید مقداری از زباله‌ها و پس مانده‌های آشپزخانه مثل پوست تخم مرغ، استخوان، ضایعات سبزی و میوه و ضایعات گوشتی و دیگر مواد قابل تجزیه را در گوشه باغچه‌تان به کمپوست تبدیل کنید.

منبع: سایت آفتاب
http://iranpest.blogfa.com

زیستگاه

جوی‌های پر از زباله

علیرضا خانی – شهرنشینی از نگاه همه ما زندگی در شهر و رعایت یک‌سری قوانین و قواعد شهری است، قوانینی که در طول سال‌های متمادی و بر اثر نیاز به وجود می‌آید. امروزه رعایت این قوانین و قواعد اگرچه یک ضرورت است، ولی پیروی تمامی شهرنشینان از آن به امری اختیاری تبدیل شده است. همه ما بخوبی می‌دانیم اگر در شهر زندگی می‌کنیم باید خیابان‌ها و کوچه‌های شهر را مانند خانه خود بدانیم و از ریختن زباله روی زمین خودداری کنیم، ولی در عمل برای برخی از ما شهروندان این اتفاق نمی‌افتد. اگر نیروی بازدارنده‌ای را در بالای سر خود ببینیم آن وقت است که مجبور می‌شویم زباله را در جایگاه مخصوص خود بریزیم. زندگی شهری تنها نریختن زباله یا پرت نکردن ته سیگار روی زمین نیست، نکات ریز بسیاری وجود دارد که همه موظف به رعایت آن هستیم.

رعایت حقوق دیگران

حتماً بارها مشاهده کرده‌اید که در یکی از صف‌های روزانه شهر قرار داشتید نظیر صف خرید نان یا مایحتاج غذایی یا صف بانک که ناگهان خانم یا آقایی بدون توجه به صف در جلوی همه قرار می‌گیرد و کار خود را زودتر از همه انجام می‌دهد. اگر به او اعتراض کنید زبان اعتراض و حاشای او نیز بلند می‌شود و بناگاه مجبور می‌شوید در کمال عصبانیت کوتاه بیایید و از ادامه بحث و جدل خودداری کنید. این در حالی است که در کشورهای توسعه یافته هنگام تشکیل صف در بانک‌ها و مراکز خرید، نه تنها کسی حق رعایت نکردن نوبت را ندارد بلکه افراد وقتی پشت‌سر هم می‌ایستند باید فاصله‌ها را نیز رعایت کنند و اگر چنانچه فردی با فاصله‌ای بسیار کم پشت‌سر فرد جلویی قرار بگیرد مورد اعتراض یا نگاه‌های سنگین اطرافیان قرار می‌گیرد.

جوی‌های پر از زباله

یکی از عادات غلطی که در کشور ما رایج است و برای جلوگیری از آن اقدام چندانی صورت نگرفته است، ریختن زباله در کوچه و خیابان و جوی هاست. فرهنگ غلطی که نسل به نسل به ما منتقل شده است و ابایی هم نداریم که فرزندان‌مان نیز یاد بگیرند. این مشکل از آنجا ناشی می‌شود که نه تنها در این زمینه فرهنگ‌سازی نشده، حتی برای جلوگیری از آن قانونی نیز تصویب نشده است هرچند بتازگی قانونی برای ریختن زباله از ماشین به خیابان وضع شده و خاطی جریمه می‌شود، ولی برای عابر پیاده فکری نشده است. چنانچه برای عابر پیاده نیز چنین قوانینی همراه با جریمه وضع شود آن وقت شاهد صحنه‌ای نیستیم که شهروندی زباله به‌دست بدون آن که دقایقی صبر کند تا سطل زباله‌ای بیابد، بی‌درنگ آشغال خود را روی زمین یا جوی کنار خیابان می‌ریزد.

عبور از خط عابر پیاده

عبور از روی خط عابر پیاده وظیفه هر شخص عابر است، ولی بیش‌تر اوقات عابران پیاده با بی‌توجهی به قوانین باعث راهبندان و ترافیک می‌شوند و هیچ‌کس نیز پاسخگوی این وضعیت نیست. اگرچه امروزه در شهر تهران خیلی‌ها به دلیل آشنایی با فرهنگ دیگر کشورها هنگام عبور از خط عابر پیاده به چراغ راهنما توجه می‌کنند و بی‌محابا از خیابان عبور نمی‌کنند، ولی درصد قابل توجهی از مردم شهرنشین همچنان ایستادن در کنار خط عابر پیاده و منتظر سبز شدن چراغ را برای خود بی‌کلاسی می‌دانند. این افراد تا زمانی که قانونی در این زمینه از سوی مجلس وضع نشود خود را موظف به انجام این کار نمی‌دانند.

نزاع خیابانی

با صحنه دعوا و نزاع خیابانی بارها مواجه شده‌اید. شاید حتی برای شما رخ داده باشد. اگر این اتفاق در ابتدای روز رخ داده حتماً تمام روز شما را تلخ کرده است. به اعتقاد کارشناسان مسایل اجتماعی، احساس تنهایی و عدم‌تجانس فرهنگی و گروهی بین مردم شهر تهران علت اصلی بروز رخداد نزاع در خیابان‌های تهران است. شهری که با مهاجرت بالا و مشکلات اقتصادی کلان دست و پنجه نرم می‌کند. بخش زیادی از خشونت‌های خیابانی هنگام رانندگی رخ می‌دهد و دلیل عمده آن سبقت‌های غیرمجاز از یکدیگر است. غیراز آن توقعی است که شهروندان از یکدیگر دارند بدون این‌که خود ملزم به رعایت آن باشند. اگر شما هنگام رانندگی ناگهان و از روی حواس پرتی برای عابر پیاده نایستید یا در تقاطع‌ها و در ترافیک‌ها حق تقدم را با ماشین دیگر ندانید آنگاه است که با موجی از فحش و ناسزا روبه رو می‌شوید.

منبع: جام جم آنلاین

جهت درج آگهی‌های خود با ما تماس بگیرید

۸۸۴۷۵۷۹۰
(داخلی ۱)

آگهی فراخوان عمومی مناقصه

مناقصه‌گزار: اداره‌کل راه و شهرسازی استان بوشهر

نوع پروژه و موضوع: به‌شرح جدول زیر

ردیف	شماره مناقصه	موضوع	برآورد (ریال)	تضمین (ریال)	نوع ضمانت نامه	تاریخ دریافت اسناد	مهلت تحویل اسناد	تاریخ گشایش پاکات
۱	۹۲/۱۴	احداث سالن خبرگزاری استان بوشهر	۲,۹۳۸,۸۶۳,۴۴۲	۱۵,۴۰۰,۰۰۰	ضمانت‌نامه بانکی	۹۲/۳/۱۳ تا ۹۲/۳/۱۸	۹۲/۳/۲۸	۹۲/۳/۲۹ ساعت ۱۰ صبح
۲	۹۲/۱۵	تکمیل ساختمان نظارت و بازرسی بر انتخابات در استان بوشهر	۱,۴۲۹,۲۹۳,۶۹۴	۱۱,۰۰۰,۰۰۰	ضمانت‌نامه بانکی	۹۲/۳/۱۳ تا ۹۲/۳/۱۸	۹۲/۳/۲۸	۹۲/۳/۲۹ ساعت ۱۰ صبح
۳	۹۲/۱۶	بیمه‌نامه شخص ثالث ماشین‌آلات اداره‌کل راه و شهرسازی استان بوشهر	تعداد ۲۱۷ دستگاه	–	ضمانت‌نامه بانکی	۹۲/۳/۱۳ تا ۹۲/۳/۱۸	۹۲/۳/۲۸	۹۲/۳/۲۹ ساعت ۱۰ صبح

محل دریافت اسناد مناقصه: بوشهر – ابتدای بلوار سپهبد قرنی، اداره‌کل راه و شهرسازی استان بوشهر، اداره پیمان و رسیدگی

محل تحویل اسناد مناقصه: دبیرخانه اداره‌کل

حداقل شرایط مجاز برای دریافت اسناد: داشتن گواهی احراز رتبه ۵ ابنیه جهت ردیف شماره ۱ و ۲
داشتن معرفی‌نامه از بیمه مرکزی مربوطه جهت ردیف شماره ۳
مهلت تحویل اسناد تا پایان وقت اداری مورخ ۹۲/۳/۲۹ ساعت ۹:۳۰ میباشد.

برای کسب اطلاعات بیشتر به تارنمای http://iets.mporg.ir مراجعه نمایید.
در ضمن هزینه درج آگهی بر عهده برنده یا برندگان مناقصه خواهد بود./

آگهی مناقصات عمومی

شرکت توزیع نیروی برق آذربایجان شرقی (سهامی خاص)

شرکت توزیع نیروی برق آذربایجان شرقی در نظر دارد از طریق برگزاری مناقصه عمومی نسبت به واگذاری پروژه‌ها و خرید اقلام ذیل اقدام نماید.

۱. واگذاری عملیات احداث خط ۲۰ کیلوولت دو مداره هوایی در ضلع جنوبی جاده خوی – مرند (حد فاصل پست فوق توزیع کشکسرای تا شهر کشکسرای) موضوع مناقصه شماره ۲۴۷۶/۳۳۳۱ مورخ ۹۲/۰۳/۱۱

۲. تجدید مناقصه واگذاری عملیات تست لوازم اندازه‌گیری غیر دیماندی نواحی ۱۷ گانه شرکت موضوع مناقصه شماره ۲۴۲۷/۳۳۳۱ مورخ ۹۲/۰۳/۰۹

۳. خرید یراق آلات (انواع کراس آرم آهنی، پیچ و مهره، میله ارت و گیره انتهایی) موضوع مناقصه دو مرحله‌ای شماره ۱۴۳۹/۳۳۳۱ مورخ ۹۲/۰۲/۱۶

در صورت تمایل به شرکت در مناقصات رعایت نکات ذیل الزامی است.

۱- زمان و محل و نحوه دریافت اسناد: از تاریخ ۹۲/۰۳/۱۳ لغایت ۹۲/۰۳/۱۸ با در دست داشتن فیش واریزی به مبلغ ۳۰۰۰۰۰ ریال (سیصد هزار ریال) برای هر یک از مناقصات فوق به حساب جاری سپهر شماره ۰۱۰۱۸۰۵۹۶۳۰۰۴ این شرکت نزد بانک صادرات شعبه میدان شهرداری تبریز به آدرس‌های زیر مراجعه و نسبت به دریافت اسناد مناقصه اقدام نمایند.

پایگاه اینترنتی شرکت توزیع نیروی برق آذربایجان شرقی مناقصات www.ezepdico.ir

پایگاه اطلاع رسانی معاملات شرکت توانیر به آدرس www.tavanir.org.ir

۲- آخرین مهلت و محل تحویل و بازگشایی پاکات: حداکثر تا ساعت ۹ صبح روز چهارشنبه مورخ ۹۲/۰۳/۲۹ به دبیرخانه مرکزی شرکت تحویل فرمایند. پیشنهادهای واصله همان روز به ترتیب در ساعات ۱۰، ۱۱، ۱۲ با حضور اعضای کمیسیون در دفتر امور تدارکات شرکت افتتاح خواهد شد.

۳- سایر اطلاعات و جزییات مربوطه در اسناد مناقصه مندرج است.

۴- توضیح اینکه به پیشنهادی فاقد امضاء، مخدوش مشروط پیشنهاداتی که بعد از انقضاء مدت مقرر در بند ۲ آگهی مناقصه واصل شود مطلقاً ترتیب اثر داده نخواهد شد.

۵- هزینه چاپ آگهی در روزنامه به عهده برندگان مناقصه می‌باشد.

شرکت توزیع نیروی برق آذربایجان شرقی

آگهی ابلاغ وقت رسیدگی خواهان بانک صادرات ایران دادخواستی به طرفیت خوانده حسین بدری کورایم و رضا سیاح گرجی به خواسته مطالبه طلب تقدیم دادگاههای عمومی تهران نموده که جهت رسیدگی به شعبه۲۰ دادگاه عمومی مجتمع قضایی شهید بهشتی واقع در ابتدای خ سپهبد قرنی– مجتمع قضایی شهید بهشتی ارجاع وبه کلاسه۳۶ ۹۱۰۹۹۸۰۲۲۸۰۰۰۰۳۶ ثبت گردیده که وقت رسیدگی آن ۱۳۹۲/۰۴/۱۵ ساعت ۱۰/۳۰ تعیین شده است. به علت مجهول المکان بودن خوانده و درخواست خواهان و به تجویز ماده ۷۳ قانون آئین دادرسی عمومی و انقلاب در امور مدنی و دستور دادگاه مراتب یک نوبت در یکی از روزنامه های کثیرالانتشار آگهی می‌شود. تا خوانده پس از نشر آگهی و اطلاع از مفاد آن به دادگاه مراجعه و ضمن اعلام نشانی کامل خود نسخه دوم دادخواست و ضمائم را دریافت و در وقت مقرر جهت رسیدگی حاضر گردد
۱۱۰/۱۵۸۵۵ منشی شعبه ۲۰ دادگاه عمومی مجتمع قضایی شهید بهشتی تهران

آگهی ابلاغ دادخواست تجدیدنظرخواهی تجدیدنظرخواهان مهدی محمدی سخا دادخواستی به طرفیت تجدیدنظرخوانده بهبود سرلک نسبت به دادنامه شماره ۱۰۷۴ شعبه۳۱ تقدیم دادگاه عمومی شهر تهران نموده وبه کلاسه ۸۸۰۷۰۱/۳۱ میباشد و به علت مجهول المکان بودن تجدیدنظرخوانده و درخواست تجدیدنظر خواهان و به تجویز ماده ۷۳ قانون آئین دادرسی عمومی و انقلاب در امور مدنی مراتب در یکی از روزنامه های کثیرالانتشار آگهی می‌شود. تا تجدیدنظرخوانده پس از نشر آگهی و اطلاع از مفاد آن ظرف ۱۰ روز به دادگاه مراجعه و ضمن اعلام نشانی کامل خود نسخه دوم دادخواست و ضمائم را دریافت و چنانچه مطلبی دارد کتبا اعلام نماید
۱۱۰/۱۵۸۵۸ شعبه ۳۱ دادگاه عمومی مجتمع قضایی شهید بهشتی تهران

آگهی ابلاغ وقت رسیدگی خواهان شهرداری منطقه ۱۲ با مدیریت علی محمدنژاد دادخواستی به طرفیت خوانده رضا ابوترابی به خواسته مطالبه وجه سفته تقدیم دادگاههای عمومی تهران نموده که جهت رسیدگی به شعبه۲۲ دادگاه عمومی مجتمع قضایی شهید بهشتی واقع در ابتدای خ سپهبد قرنی– مجتمع قضایی شهید بهشتی ارجاع وبه کلاسه۵۸ ۹۱۰۹۹۸۰۲۲۸۲۰۰۸۵۸ثبت گردیده که وقت رسیدگی آن ۱۳۹۲/۰۵/۲۱ ساعت۹ تعیین شده است. به علت مجهول المکان بودن خوانده و درخواست خواهان و به تجویز ماده ۷۳ قانون آئین دادرسی عمومی و انقلاب در امور مدنی و دستور دادگاه مراتب یک نوبت در یکی از روزنامه های کثیرالانتشار آگهی می‌شود. تا خوانده پس از نشر آگهی و اطلاع از مفاد آن به دادگاه مراجعه و ضمن اعلام نشانی کامل خود نسخه دوم دادخواست و ضمائم را دریافت و در وقت مقرر جهت رسیدگی حاضر گردد
۱۱۰/۱۵۸۶۰ مدیردفتر شعبه ۲۲ دادگاه عمومی مجتمع قضایی شهید بهشتی تهران

آگهی ابلاغ وقت رسیدگی خواهان سیدمهدی سجادی دادخواستی به طرفیت خوانده حامد باهری به خواسته مطالبه وجه چک و تامین خواسته تقدیم دادگاههای عمومی تهران نموده که جهت رسیدگی به شعبه۲۲ دادگاه عمومی مجتمع قضایی شهید بهشتی واقع در ابتدای خ سپهبد قرنی– مجتمع قضایی شهید بهشتی ارجاع وبه کلاسه۶۸ ۹۱۰۹۹۸۰۲۲۸۲۰۰۹۶۸ثبت گردیده که وقت رسیدگی آن ۱۳۹۲/۰۵/۰۶ ساعت۸/۳۰ تعیین شده است. به علت مجهول المکان بودن خوانده و درخواست خواهان و به تجویز ماده ۷۳ قانون آئین دادرسی عمومی و انقلاب در امور مدنی و دستور دادگاه مراتب یک نوبت در یکی از روزنامه های کثیرالانتشار آگهی می‌شود. تا خوانده پس از نشر آگهی و اطلاع از مفاد آن به دادگاه مراجعه و ضمن اعلام نشانی کامل خود نسخه دوم دادخواست و ضمائم را دریافت و در وقت مقرر جهت رسیدگی حاضر گردد
۱۱۰/۱۵۸۶۳ مدیردفتر شعبه ۲۲ دادگاه عمومی مجتمع قضایی شهید بهشتی تهران

آگهی ابلاغ اجرائیه پرونده کلاسه۶۳۴ ۹۰۰۹۹۸۰۲۲۹۱۰۰۶۳۴ محکوم له:بانک ملت محکوم علیه:محمدعلی پاک گهر فرزند برزو، پروین حسن زاده فرزند محمد و عباس خداوندلو فرزند غلامعلی همگی مجهول المکان محکوم به:بموجب درخواست اجرای حکم مربوطه به شماره دادنامه۱۲۲ ۹۱۰۹۹۷۰۲۲۹۱۰۰۱۲۲ محکوم علیه محکوم است به محکومیت تضامنی خواندگان برابر قرارداد بمبلغ ۷۸/۱۲۰/۱۷۷ ریال بابت اصل خواسته و مبلغ ۲/۲۸۷/۴۰۰ ریال بابت هزینه دادرسی و ۳۶/۲۳۹/۷۶۶ ریال بابت خسارت بر مبنای ۱۸ درصد در حق محکوم له و پرداخت نیم عشر دولتی بعهده محکوم علیه میباشد.با عنایت به اینکه محکوم علیه مجهول المکان میباشد و اوراق دادرسی برابر ماده ۷۳ قانون آیین دادرسی مدنی ابلاغ گردیده است و تا کنون نشانی خود را اعلام ننموده است اجرائیه صادره به استناد ماده ۹ قانون اجرای احکام مدنی در این روزنامه منتشر میگردد که محکوم علیه ظرف ۱۰ روز پس از انتشار مفاد آن را به موقع اجرا بگذارد بدیهی است پس از مضی مهلت مقرر قانونی مراتب از طریق مرجع قانونی اجراء خواهد شد و هیچگونه اخطاری برای محکوم علیه ارسال نخواهد شد
۱۱۰/۱۵۸۷۳ مدیردفتر شعبه۳۱ دادگاه عمومی مجتمع قضایی شهید بهشتی تهران

دادنامه پرونده کلاسه۴۲۸ ۹۱۰۹۹۸۰۲۲۹۵۰۰۴۲۸ شعبه۳۵ دادگاه عمومی مجتمع قضایی شهید بهشتی تهران شماره دادنامه۹ ۹۲۰۹۹۷۰۲۲۹۵۰۰۰۰۹ خواهان:حسن رحمانی به نشانی میدان پاستور خ آژیده پ۸ خوانده:ایوب ملک زاده مجهول المکان خواسته:اعسار از پرداخت هزینه دادرسی گردشکار:خواهان دادخواستی به خواسته بالا به طرفیت خوانده فوق تقدیم دادگاه نموده که پس از ارجاع به این شعبه و ثبت به کلاسه فوق و جری تشریفات قانونی فوق در وقت فوق العاده/ مقرر دادگاه به تصدی امضا کننده زیر تشکیل است و با توجه به محتویات پرونده ختم رسیدگی را اعلام و به شرح زیر مبادرت به صدور رای مینماید رای دادگاه در خصوص دعوی حسن رحمانی بطرفیت ایوب ملک زاده بخواسته قبولی اعسار از پرداخت هزینه دادرسی نظر به اینکه خواهان در جلسه دادرسی حضور نیافته و شهود خود را نیز حاضر ننموده است و توجها به اصل مالنت اشخاص دادگاه دعوی مطروحه را بدون دلیل تلقی و مستندا به ماده ۱۲۵۷ قانون مدنی حکم به رد دعوی صادر میگردد.رای صادره ظرف بیست روز پس از ابلاغ قابل تجدیدنظر خواهی در دادگاه استان تهران میباشد
۱۱۰/۱۵۸۷۵ دادرسی شعبه۳۵ دادگاه عمومی تهران

دادنامه پرونده کلاسه۷۳۷ ۹۰۰۹۹۸۰۲۲۹۵۰۰۷۳۷ و ۹۰۰۹۹۸۰۲۲۹۵۰۰۰۶ شعبه۳۵ دادگاه عمومی مجتمع قضایی شهید بهشتی تهران شماره دادنامه۹۹ ۹۲۰۹۹۷۰۲۲۹۵۰۰۰۰۹ خواهان:مجید علی محمدهرندی با وکالت علیرضا حامدی به نشانی شریعتی خ دولت نرسیده به چهارراه کاوه پ۳۱۳ ط۴ واحد۹ خواندگان: کبری و زهرا و فاطمه و محمود و حمید و مهدی همگی علی محمدهرندی و سکینه نظری لنگرودی همگی مجهول المکان خواسته:الزام به تنظیم سند رسمی ملک گردشکار:خواهان دادخواستی به خواسته بالا به طرفیت خوانده فوق تقدیم دادگاه نموده که پس از ارجاع به این شعبه و ثبت به کلاسه فوق و جری تشریفات قانونی فوق در وقت فوق العاده/ مقرر دادگاه به تصدی امضا کننده زیر تشکیل است و با توجه به محتویات پرونده ختم رسیدگی را اعلام و به شرح زیر مبادرت به صدور رای مینماید رای دادگاه در خصوص دعوی مجید علی محمد هرندی با وکالت علیرضا حامدی بطرفیت کبری،زهرا،فاطمه،محمود،حمید،مهدی همگی شهرت علی محمد هرندی و خانم سکینه نظری لنگرودی به خواسته الزام به تنظیم سند رسمی انتقال منافع یک باب مغازه نیم بابی به انضمام زیرزمین جز، پلاک ثبتی ۲۶ و۳۵ الی ۴۲ و ۵۳و ۵۴ فرعی از ۲۶۴۳ اصلی واقع در بخش ۲ تهران موضوع سند رسمی اجاره شماره ۲۰۹۳۸ مورخ ۵۲/۳/۲۴ با احتساب خسارات دادرسی نظر به اینکه مالکیت خواندگان نسبت به منافع مورد اجاره حسب تصویر مصدق قرارداد اجاره رسمی ابرازی و گواهی حصر وراثت به شماره دادنامه ۶۱۹ مورخ ۷۳/۷/۲۳ و رابطه حقوقی طرفین به دلالت تصویر مصدق قرارداد مورخ ۶۴/۱۰/۹ محرز است و نظر به اینکه خواندگان علیرغم دعوت از طریق نشر آگهی در جلسه دادرسی حضور نیافته و تعرضی نسبت به اسناد ابرازی ننموده اند لذا دادگاه دعوی مطروحه را محمول بر صحت تلقی و مستندا به مواد ۴۷ و ۴۸ قانون ثبت اسناد و مواد ۱۰–۲۱۹–۲۲۵ قانون مدنی و مواد ۱۹۸–۵۱۹ قانون آیین دادرسی مدنی حکم بر محکومیت خواندگان به حضور در دفترخانه اسناد رسمی تنظیم سند و انتقال منافع مورد اجاره موصوف و پرداخت هزینه دادرسی و حق الوکاله وکیل بر طبق تعرفه در حق خواهان صادر و اعلام میکند.رای صادره غیابی و ظرف بیست روز پس از ابلاغ قابل واخواهی در همین شعبه و پس از آن ظرف بیست روز قابل تجدیدنظرخواهی در استان تهران است
۱۱۰/۱۵۸۷۷ شعبه۳۵ دادگاه عمومی تهران

آگهی ابلاغ وقت رسیدگی خواهان محمد برهمن دادخواستی به طرفیت خوانده منوچهر برهمن و مهرانگیز برهمن به خواسته الزام به تنظیم سند رسمی ملک و ابطال سند رسمی(موضوع سند ملک است)و مطالبه خسارت قانونی تقدیم دادگاههای عمومی تهران نموده که جهت رسیدگی به شعبه۱۵۰ دادگاه عمومی مجتمع شهید محلاتی واقع در بزرگراه شهید محلاتی–خ ابوذر جنوبی– مجتمع شهید محلاتی ارجاع وبه کلاسه۱۱۵ ۹۲۰۹۹۸۰۲۳۱۵۰۰۱۱۵ ثبت گردیده که وقت رسیدگی آن ۱۳۹۲/۰۵/۲۰ ساعت۱۰ تعیین شده است. به علت مجهول المکان بودن خوانده و درخواست خواهان و به تجویز ماده ۷۳ قانون آئین دادرسی عمومی و انقلاب در امور مدنی و دستور دادگاه مراتب یک نوبت در یکی از روزنامه های کثیرالانتشار آگهی می‌شود. تا خوانده پس از نشر آگهی و اطلاع از مفاد آن به دادگاه مراجعه و ضمن اعلام نشانی کامل خود نسخه دوم دادخواست و ضمائم را دریافت و در وقت مقرر جهت رسیدگی حاضر گردد
۱۱۰/۱۵۸۷۹ منشی شعبه ۱۵۰ دادگاه عمومی مجتمع قضایی شهید محلاتی تهران

آگهی ابلاغ وقت رسیدگی خواهان اشرف مرادهداوند دادخواستی به طرفیت خوانده مراد هداوند به خواسته الزام به تنظیم سند رسمی ملک و مطالبه خسارت دادرسی تقدیم دادگاههای عمومی تهران نموده که جهت رسیدگی به شعبه۱۵۰ دادگاه عمومی مجتمع شهید محلاتی واقع در بزرگراه شهید محلاتی–خ ابوذر جنوبی– مجتمع شهید محلاتی ارجاع وبه کلاسه۱۳۵ ۹۲۰۹۹۸۰۲۳۱۵۰۰۱۳۵ ثبت گردیده که وقت رسیدگی آن ۱۳۹۲/۰۵/۰۶ ساعت۱۰/۳۰ تعیین شده است. به علت مجهول المکان بودن خوانده و درخواست خواهان و به تجویز ماده ۷۳ قانون آئین دادرسی عمومی و انقلاب در امور مدنی و دستور دادگاه مراتب یک نوبت در یکی از روزنامه های کثیرالانتشار آگهی می‌شود. تا خوانده پس از نشر آگهی و اطلاع از مفاد آن به دادگاه مراجعه و ضمن اعلام نشانی کامل خود نسخه دوم دادخواست و ضمائم را دریافت و در وقت مقرر جهت رسیدگی حاضر گردد
۱۱۰/۱۵۸۸۱ منشی شعبه ۱۵۰ دادگاه عمومی مجتمع قضایی شهید محلاتی تهران

آگهی ابلاغ وقت رسیدگی خواهان بهاره صالحی و حمید هنرور دادخواستی به طرفیت خوانده جمیله الهامی به خواسته مطالبه خسارت دادرسی و تحویل پلاک خودرو(فک) تقدیم دادگاههای عمومی تهران نموده که جهت رسیدگی به شعبه۱۵۰ دادگاه عمومی مجتمع شهید محلاتی واقع در بزرگراه شهید محلاتی–خ ابوذر جنوبی– مجتمع شهید محلاتی ارجاع وبه کلاسه۲۲ ۹۲۰۹۹۸۰۲۳۱۵۰۰۱۲۲ ثبت گردیده که وقت رسیدگی آن ۱۳۹۲/۰۵/۲۱ ساعت۹/۳۰ تعیین شده است. به علت مجهول المکان بودن خوانده و درخواست خواهان و به تجویز ماده۷۳ قانون آئین دادرسی عمومی و انقلاب در امور مدنی و دستور دادگاه مراتب یک نوبت در یکی از روزنامه های کثیرالانتشار آگهی می‌شود. تا خوانده پس از نشر آگهی و اطلاع از مفاد آن به دادگاه مراجعه و ضمن اعلام نشانی کامل خود نسخه دوم دادخواست و ضمائم را دریافت و در وقت مقرر جهت رسیدگی حاضر گردد
۱۱۰/۱۵۸۸۳ منشی شعبه ۱۵۰ دادگاه عمومی مجتمع قضایی شهید محلاتی تهران

مناقصه مزایده

مجتبی قدیری
mojtaba2452@gmail.com

چگونگی مناسبات بین دولت و بخش خصوصی

یک کارشناس مسایل اقتصادی با بررسی مدل‌های اقتصادی مبنی بر روابط بین دولت و بخش‌خصوصی تأکید کرد: بخش‌خصوصی باید با استفاده از فرصت موجود در اقتصاد و تغییر در نقش دولت بر فراهم آوردن فضای رقابتی از سوی دولت تأکید کند.

به گزارش ایسنا دکتر مسعود نیلی در نشست هم‌اندیشی «چشم‌انداز دولت و بخش‌خصوصی در آینده اقتصاد کشور» بررسی خود در این زمینه را با طرح چند سؤال آغاز کرد و گفت: لازم است پاسخ دهیم که با توجه به شرایط موجود که به نظر می‌رسد تا یک دوره میان مدت باقی بماند آرایش فعالیت‌های دولت و بخش‌خصوصی در شکل مطلوب خود در اقتصاد ایران چگونه است؟ انتظار می‌رود تا بخش‌خصوصی چه نقشی از دولت را برعهده گرفته و ایفا کند؟ چه نقشی را برای خود قایل است؟ چه رابطه‌ای بین بخش‌خصوصی و دولت برقرار خواهد شد؟ وی افزود: اکنون فاصله‌ای نسبت به گذشته به لحاظ نقشی که دولت در اقتصاد ایفا می‌کرد، در حال ایجاد شدن است که می‌تواند فرصتی مناسب برای حضور بخش‌خصوصی فراهم کند، البته به شرط این‌که این بخش بتواند شرایط را به درستی درک و از موقعیت به وجود آمده به نفع خود استفاده کند و در کنار این موضوع، دولت نیز بتواند در نقش جدید خود عملکرد درستی داشته باشد.

عضو هیأت علمی دانشگاه صنعتی شریف در ادامه به ۴ مدل اقتصادهای اولیه صنعتی، مدل اقتصادهای در حال گذار، مدل اقتصادهای نوظهور و مدل اقتصادهای نفتی به عنوان انواع ایفای نقش دولت و بخش‌خصوصی و مناسبات آن‌ها اشاره کرد و افزود: این درحالی است که این مدل‌ها به معنی ۴ گزینه متفاوت نیست که بتوان یکی از آن‌ها را انتخاب کرد، بلکه اغلب مدل‌های تاریخی ـ موقعیتی هستند که برخی در پاره‌ای از زمان مورد اجرا قرار گرفته و شاید قابل تکرار باشند و یا این‌که برخی دیگر در موقعیت خاص خود تعریف شده‌اند.

او با بیان این‌که در مدل اقتصاد درحال گذار سیر کلاسیک توسعه اقتصادی اتفاق افتاده است، بیان کرد: این بدان معناست که بعد از شکل‌گیری و اشباع بخش کشاورزی، بخش صنعت شکل گرفته و سپس از میان بنگاه‌های خصوصی و صنعت دولت ایجاد می‌شود، به عبارتی دولت از قواعدی تبعیت می‌کند که پیش از آن در عرصه فعالیت‌های اقتصادی پایه‌گذاری شده است، از این‌رو سیری رو به تکامل در این مدل اقتصادی شکل می‌گیرد.

نیلی با اشاره به فرآیند تأمین منابع در اقتصادهای در حال گذار توضیح داد: در رده اول بخش کشاورزی به عنوان بخش مسلط اقتصاد قرار دارد که در آن سطح درآمد پایین، توزیع نابرابر، زمین‌داران صاحبان اصلی ثروت، جوامع روستایی، تکنولوژی‌های ابتدایی و اقتصادی سنتی است که در ادامه به عرصه فعالیت‌های صنعتی تبدیل شده و در آن اقشار متوسط با قابلیت سرمایه انسانی ظهور می‌کند که براین اساس توزیع درآمد تعدیل، گسترش شهرنشینی، تکنولوژی به روز و تولید رقابتی می‌شود اما نقش دولت در این اقتصاد محوری نیست و نقش اصلی را عملاً بخش‌خصوصی اجرا می‌کند. به گفته وی دولت در اقتصادهای در حال گذار مسؤول عرضه کالای عمومی، ثبات‌سازی اقتصاد کلان و کاهش نوسان اقتصادی، ایجاد نظام تأمین اجتماعی و ایجاد محصولات جدید و به وجود آوردن انحصار در تولید است. این کارشناس با بیان این‌که در این مدل اقتصادی عرصه بیرونی اقتصاد موضوعیت پیدا می‌کند و توسعه صادرات متنوع، افزایش واردات، توازن تراز پرداخت‌ها و ایجاد رقابتی را به همراه خواهد داشت، تصریح کرد: اما این مسیری کلاسیک است که در دوره‌ای بسیار طولانی در کشورهای پیشرفته شکل گرفته که اصولاً قابل تکرار نیست و نمی‌توان انتظار داشت تا در کشورهای در حال توسعه نیز این نوع تکامل فعالیت‌ها و آرایش بین دولت‌ها و بخش‌خصوصی بتواند تکرار شود.

وی با اشاره به این‌که در اقتصادهای در حال گذار بحث اصلی «توسعه» نیست، بلکه با استقرار نهادها، ثبات از اهمیت بالاتری برخوردار است چرا که دیگر نیازی به فعالیت جدید و بنیادی وجود ندارد، گفت: براین اساس بررسی مسیر تحول کشورهای پیشرفته در طول زمان نشان می‌دهد که مدت‌ها است رشد اقتصادی بیش‌تر از دو تا ۳ درصد ندارند و اگر کشوری تا ۴ یا بیش‌تر رشد داشته باشد، به عنوان تحولی بزرگ برشمرده می‌شود، بنابراین کشورهای پیشرفته دیگر به دنبال توسعه بیش‌تر و در تلاش برای حفظ ثبات اقتصادی خواهند بود و دولت نیز فضای رقابتی را برای فعالیت بنگاه‌های اقتصادی فراهم می‌کند. نیلی هم‌چنین با اشاره به وجود پارادوکس اقتصاد سیاسی در کشورهای در حال گذار و اقتصادهایی که دولت در آن‌ها نقش کلیدی داشته و قصد تبدیل آن به نقش محوری بخش‌خصوصی دارد عنوان کرد: در این حالت اگر سیاستمداران و دولتمردان را ذینفع اصلی نظام اقتصاد دولتی بدانیم، چگونه ممکن است آن‌ها پایه‌گذار تغییری باشند که ذینفع آن بخش‌خصوصی شود. بنابراین این اندیشه موجب کاهش قدرت دولتمردان خواهد شد، این درحالی است که هیچ‌کس حاضر نیست قدرت به‌دست‌آورده را به گروه دیگری واگذار کند. وی هم‌چنین با اشاره به واگذاری‌های کشور در اجرای اصل ۴۴ گفت: در این زمینه شاهد بودیم که این برنامه به قدرت گرفتن بخش‌خصوصی منتهی نشد پس باید بررسی کرد که چگونه ممکن است سیاستمداری داوطلبانه قدرت خود را واگذار کرده و خود را در موقعیت ضعیف تری نسبت به گذشته قرار دهد؟ نیلی با بیان این‌که اگر اقتصادهای نفتی به عنوان اقتصادهایی که ابتدا در آن‌ها نفت کشف شد و سپس مسیر خود را طی کردند، در نظر بگیریم ادامه داد: اغلب در این کشورها قبل از این‌که نفت فعالیت غالب شود اقتصادی معیشتی داشتند اما پس از استخراج نفت خام، دولت از میان آن ظهور یافت به عبارتی دولتی که توزیع‌کننده منابع است اکنون براساس آنچه خود بخواهد به فعالیت‌های اقتصادی و خدمات شکل می‌دهد که در بیش‌تر موارد منابع نفتی مانع از صنعتی‌شدن کشورها شده است.

مدیر گروه اقتصادی دانشگاه صنعتی شریف در ادامه به مروری تاریخی در اقتصاد کشور از دهه ۳۰ تا ۹۰ پرداخت و توضیح داد: ایران در دهه ۳۰، اقتصادی بسیار کوچک داشت با جمعیتی کم، بی‌سوادی بالا و اقتصاد معیشتی با توزیع نابرابر درآمد روستایی، تکنولوژی ساده، اقتصاد سنتی که دولت از هیچ فعالیتی حمایت نکرده و رقابتی هم وجود نداشته است، این درحالی است که در دهه ۳۰ نفت به منبع اصلی درآمد دولت در اقتصاد شده است. نیلی بابیان این‌که نگاهی به حساب‌های ملی در دهه ۳۰ تاکنون بیانگر تغییر قابل توجهی در ترکیب تولید ناخالص داخلی است اضافه کرد: این در حالی است که نزدیک به ۳۷ درصد آن را نفت و همین مقدار را بخش خدمات تشکیل می‌دادند یعنی نزدیک به ۸۰ درصد، در حالی که کشاورزی، صنعت و سایر فعالیت‌های اقتصادی ۲۰ درصد باقی‌مانده را به خود اختصاص داده بودند، چرا که با تولید نفت از سوی دولت و هزینه کرد او از طریق درآمد نفتی بوده است از سوی دیگر در این دهه رویکرد تخصیص منابع نفتی اغلب زیر بنا و آموزش را پوشش داده است.

افزایش رشد صنعت و کاهش رشد کشاورزی در دهه ۴۰

این کارشناس هم‌چنین در بررسی تغییرات دهه ۴۰ کشور نیز بیان کرد: شکل‌گیری صنعت دولت محور بعد از اصلاحات ارزی، انجام سرمایه‌گذاری‌های صنعتی با محوریت دولت، توسعه شهرنشینی با محوریت مخارج دولت که از محل صادرات نفت خام تأمین می‌شد، از رخدادهای این دهه بود که اواخر همین دوره زمانی کسری بودجه در دولت‌های ایران شکل گرفت، هم‌چنین افزایش رشد صنعت و کاهش رشد کشاورزی نیز از دیگر تغییرات دهه ۴۰ است. نیلی با اشاره به افزایش قیمت نفت از دو دلار به ۱۰ دلار در نیمه‌اول دهه ۵۰ نیز گفت: با افزایش درآمد دولت مخارج او و حجم نقدینگی بسیار افزایش یافت، افزایش تورم، ثابت نگه‌داشتن نرخ ارز، کاهش رقابت‌پذیری و به تبع آن کاهش صادرات و واردات نیز رخ داد که موجب شکل‌گیری نقش دولت در کنترل قیمت‌ها شد.

وی افزود: تضعیف کشاورزی، توزیع نابرابر و در نهایت شکل‌گیری بیماری هلندی نیز از وقایع اقتصادی دهه ۵۰ بود.

نیلی در ادامه با اشاره به دهه ۵۸ تا ۶۷ نیز افزود: در این دهه با توجه به شرایط پس از انقلاب و افزایش درآمد دولت بانک‌ها ایجاد و دولتی شدند، هم‌چنین صنایع بزرگ و متوسط، زمین‌های کشاورزی، شبکه حمل‌ونقل ریلی، هوایی و کالاهای عمده نیز به دولت واگذار شد که هم‌زمان با گسترش نقش دولت در اقتصاد تولید نفت نیز به‌طور داوطلبانه از ۶ میلیون به نزدیک دو و نیم میلیون بشکه کاهش دادیم به عبارتی از منابع دولت کاسته و بر مخارج آن اضافه کردیم. او اضافه کرد: استقرار انحصار دولتی در تجارت خارجی، مراکز تهیه و توزیع، شکل‌گیری نظام توزیع دولتی، محور قرار گرفتن رفاه جمعیت ساکن در شهرهای بزرگ در سیاست‌گذاری‌ها، تقویت خدمات روستایی، تضعیف تولید کشاورزی، کسری بودجه و کسری تراز پرداخت‌ها، نظام چند نرخی و توسعه اقتصاد غیررسمی نیز از تغییرات ایجاد شده در دهه ۵۸ تا ۶۷ بود.

این استاد دانشگاه هم‌چنین دهه ۶۸ تا ۷۰ به عنوان سال‌های پس از جنگ تحمیلی را مورد بررسی قرارداد و بیان کرد: در این دوره می‌توان به نقش پررنگ دولت در سرمایه‌گذاری، اعمال اصطلاحات قیمتی، کاهش نقش دولت در قیمت‌گذاری، رشد بالای حجم پول، رشد بدهی‌های خارجی با محوریت شرکت‌های دولتی، بروز تورم بالا، کاهش قیمت نفت در آخر دوره نیز اشاره کرد.

اصلاحات ملایم ساختاری در دهه ۷۸ تا ۸۳

نیلی هم‌چنین سال‌های ۷۸ تا ۸۳ را دهه برنامه سوم عنوان کرد و گفت: اصلاحات ملایم ساختاری، افزایش تدریجی قیمت نفت، به‌کارگیری درآمدها در توسعه زیربناها، رشد بالای بخش صنعت، تشکیل حساب ذخیره ارزی، رشد اقتصاد حمایتی، توسعه تعامل با دین، توسعه ارتباط با شرکت‌های بین‌المللی به‌خصوص در حوزه انرژی از رخدادهای اقتصادی این دهه بودند. او فاصله سال‌های ۸۴ تا ۹۱ را دهه برقراری اقتصاد توزیعی - نفتی در کشور برشمرد و افزود: افزایش شدید قیمت نفت، افزایش نقدینگی مخارج دولت و تورم، کاهش رقابت‌پذیری و افزایش شدید واردات و وابستگی تولید به واردات، افزایش کسری بودجه و پرداخت‌های غیرنقدی، جهش شدید نرخ ارز، افزایش قیمت حامل انرژی، پرداخت یارانه به مردم و رشد اقتصادی با تکیه بر دوره نفتی نیز از تغییرات قابل تأمین در دهه اخیر هستند. نیلی در ادامه و پس از مرور بر ۷ دوره اقتصاد کشور با اشاره به شباهت‌ها و تفاوت‌های موجود آن اظهار کرد: از نکات مشترک این چند دهه این است که از دهه ۳۰ به بعد با پررنگ‌شدن نقش نفت در اقتصاد به معنای نقش محدود دولت در اقتصاد بوده که براین اساس تفاوت در دولت‌ها بر پایه تفاوت دیدگاه در هزینه درآمدهای دولتی بوده است به‌طوری که برخی معتقد به هزینه نفت در سرمایه‌گذاری و برخی دیگر معتقد به توزیع نفت به مردم بودند، بنابراین بخش‌خصوصی، صادرات و برون‌گرایی همواره از اهمیت بسیار کمی برخوردار بوده‌اند. وی با اشاره به این‌که در اقتصادهای توسعه‌یافته عملکرد دولت‌ها محدود به قواعد از پیش تعیین شده بوده است، خاطرنشان کرد: بنابراین اهمیت نهاد دولت به جز در مواقع بحرانی در درجه کم اهمیت قرار داشته که بسیار قابل تأمل است.

این اقتصاددان ادامه داد: در اقتصادهای نوظهور جلب رضایت مردم حاصل شکل‌گیری ارتباط دوطرفه بین دولت و بنگاه‌های اقتصادی است که در نهایت دولت توسعه محور به عنوان بخشی در درجه اول اهمیت قرارداد که نیمه‌پیش‌ران آن یا بقاست مثل چین، یا فساد مثل امارات و یا توسعه‌طلبی مثل کره‌جنوبی است. وی با بیان این‌که در اقتصادهای نفتی دولت برای جلب رضایت مردم به جای آنکه از طریق بنگاه‌های اقتصادی و دسترسی آن‌ها به تولیدات بنگاه‌ها راضی نگه دارد درآمد نفت را در میانشان توزیع می‌کند، افزود: از این‌رو بنگاه و فعالان اقتصادی به نهادهایی در چندمین درجه اهمیت تبدیل می‌شود و دولت اگر از طریق واردات مطمئن باشد با نادیده گرفتن تولید و افزایش واردات رفاه مردم را تأمین می‌کند.

این کارشناس اقتصادی پس از تحلیل گذشته اقتصادی کشور برای بررسی این‌که اقتصاد ایران در آینده چگونه خواهد بود، پاسخ به چند سؤال را لازمی دانست و بیان کرد: در سال‌های آتی پیش‌بینی آینده نقش نفت تا چه حدی تأثیرگذار خواهد بود؟ نفت ثبات‌ساز خواهد بود یا بی‌ثبات‌کننده؟ آیا دولت‌های قوی و یا ضعیفی را به لحاظ مالی پیش‌رو خواهیم داشت؟ هم‌چنین نقش دولت در بنگاه‌داری و نقش توزیعی وی به عنوان حمایت‌های اجتماعی چگونه خواهد بود؟ ارتباط با دنیا در سال‌های آینده چگونه است؟ آیا در آینده بخش‌خصوصی ضعیف، غیرمتشکل منفعل خواهیم داشت یا قوی، درون‌گرا، غیرمتشکل فعال و یا قوی برون‌گرا؟

خبر

رییس سازمان سرمایه‌گذاری و کمک‌های اقتصادی و فنی ایران

سرمایه‌گذاران خصوصی به بازارهای بی‌ثبات وارد نمی‌شوند

رییس سازمان سرمایه‌گذاری و کمک‌های اقتصادی و فنی ایران با بیان این‌که ثبات در شاخص‌های اقتصاد کلان به فعالان اقتصادی قدرت پیش‌بینی می‌دهد، گفت: سرمایه‌گذاران خارجی و داخلی در بازارهای بی‌ثباتی وارد نمی‌شوند.

بهروز علیشیری در گفت‌وگو با ایسنا در رابطه با تأثیر نرخ ارز در میزان سرمایه‌گذاری خارجی ورودی به کشور گفت: باید تلاش کنیم ارز، روال معمول و منطقی خود را طی کند، نه رها کردن ارز اقدام درستی است و نه پایین نگه داشتن مصنوعی قیمت آن. هر چند بالا رفتن قیمت ارز در ایران به سود بسیاری از سرمایه‌گذاران خارجی فعال در اقتصاد کشور تمام شد اما آنچه بیش از هر چیز مهم است ایجاد ثبات در شاخص‌های اقتصاد کلان است که به ورود هرچه بیش‌تر سرمایه به اقتصاد کشور کمک می‌کند.

این مقام مسؤول در رابطه با گزارش اخیر مجله اکونومیست که پیش‌بینی کرده بود میزان سرمایه‌گذاری خارجی در ایران افزایش یابد، عنوان کرد: این نشریات برای خود محاسباتی دارند و پیش‌بینی‌هایی را مطرح می‌کنند و ما بارها اعلام کرده‌ایم چنین پیش‌بینی‌هایی نه ما را خوشحال می‌کند و نه ناراحت. سازمان سرمایه‌گذاری خارجی ایران طبق برنامه‌ریزی‌های صورت گرفته عمل می‌کند و چنین گزارش‌هایی در روند کاری ما تأثیری ندارند.

علیشیری در رابطه با طرح گسترش مناطق آزاد تجاری داخلی و منطقه‌ای نیز توضیح داد: با توجه به قوانینی که مناطق آزاد دارند امکان فعالیت‌های تجاری در آن‌ها راحت‌تر فراهم می‌شود و از نظر اجرایی مستقل‌اند. برخی از مناطق موفق بودند یک اقدام چند جانبه نیز مطرح کردیم که هنوز به نتیجه نرسیده است و اقدامات خاص خود را می‌طلبد. وی درباره زمان افتتاح صندوق توسعه سرمایه‌گذاری اعضای گروه دی ۸ نیز گفت: در جلسه اعضای این گروه در تهران چارچوب‌های اصلی این صندوق تصویب شد و طرح آن برای دریافت نظرات اعضا به دبیرخانه ارسال شده که منتظر اعضاست. ما به راه‌اندازی این صندوق تا پایان ۲۰۱۳ امید داریم و حتی اگر این صندوق با حضور تنی چند عضو از گروه آغاز به کار کند این طرح را پیگیری خواهیم کرد.

بررسی نحوه انجام معاملات (مناقصات و مزایده‌ها) در دستگاه‌های اجرایی

هیأت بازرسی کل استان کردستان از تاریخ ۹۲/۱/۱۵ تا ۹۲/۲/۲۰ مبادرت به بررسی نحوه انجام معاملات(مناقصات و مزایده‌ها) در دستگاه‌های اجرایی استان کردستان نموده است.

به گزارش خبرنگار «مناقصه‌مزایده» اداره کل بازرسی استان کردستان اعلام کرد چنانچه کارکنان، شهروندان محترم درخصوص عملکرد و اقدامات این دستگاه اجرایی شکایت یا اعلاماتی دارند می‌توانند به هیأت بازرسی مستقر مراجعه و یا با شماره تلفن گویای ۱۳۶ و تلفکس ۳۲۴۲۱۱۱ تماس بگیرند.

ضمناً سامانه رسیدگی به شکایات سازمان بازرسی کل کشور به نشانی اینترنتی http://shekayat.bazresi.ir آماده دریافت شکایات و اعلامات شهروندان محترم در این زمینه می‌باشد.

مناقصه شماره ۹۲/۱۳۸

آگهی فراخوان مناقصه عمومی

نوبت دوم

یک مرحله‌ای توام با ارزیابی کیفی

شرکت ملی صنایع پتروشیمی
شرکت پتروشیمی شهید تندگویان (سهامی عام)

شرکت پتروشیمی شهید تندگویان (سهامی عام) در نظر دارد مناقصه با شرایط ذیل را از طریق مناقصه عمومی یک مرحله‌ای توام با ارزیابی کیفی به پیمانکار واجد شرایط و دارای صلاحیت واگذار نماید.
۱- موضوع مناقصه: احداث سوله در ضلع جنوبی انبار اتوماتیک
۲- مدت اجرای موضوع مناقصه: ۵/ پنج ماه
۳- محل و مهلت توزیع اوراق استعلام ارزیابی و اسناد مناقصه: بندر امام خمینی، منطقه ویژه اقتصادی پتروشیمی، سایت ۴ پتروشیمی شهید تندگویان، امور حقوقی و پیمانها، تلفن ۵۲۰۴۵-۰۶۵۲۲۶ تا ساعت ۱۶ مورخ ۹۲/۰۳/۲۱
۴- محل و مهلت تحویل اسناد و مدارک استعلام ارزیابی کیفی و پیشنهاد قیمت: آدرس فوق - تا ساعت ۱۶ مورخ ۹۲/۰۴/۰۵
۵- مبلغ تضمین شرکت در مناقصه: ۸,۰۰۰,۰۰۰ ریال می‌باشد.
تذکر ۱: پاکت پیشنهاد قیمت شرکتی در جلسه گشایش پاکات گشوده می‌شود که حد نصاب امتیاز ارزیابی کیفی را کسب نمایند.
۶- محل و تاریخ گشایش پاکات پیشنهاد قیمت: آدرس فوق- سالن کنفرانس ساختمان مرکزی، ساعت ۱۰ مورخ ۹۲/۰۴/۲۲
تذکر ۲: به پیشنهادهایی که فاقد سپرده یا امضاء مشروط و مخدوش و سپرده‌های کمتر از میزان مقرر، چک شخصی و نظایر آن و پیشنهادهایی که پس از انقضاء مدت مقرر در آگهی واصل شود مطلقاً ترتیب اثر داده نخواهد شد.
۱-۶- از پیشنهاد دهندگان دعوت می‌شود در جلسه گشایش پاکات حضور یابند.
۲-۶- ثبت‌نام مناقصه‌گران در پایگاه ملی اطلاع‌رسانی مناقصات الزامی بوده و باید کد کاربری دریافت نمایند.

ضمناً این آگهی و اوراق استعلام ارزیابی در پایگاه ملی اطلاع‌رسانی مناقصات به آدرس (http://iets.mporg.ir) باکد فراخوان ۱۳۲۷۶۷۴ قابل رویت و دریافت می‌باشد.

روابط عمومی شرکت پتروشیمی شهید تندگویان (سهامی عام)

آگهی مناقصه شماره ۱۳/الف/۳-۹۲-م

شرکت آب و فاضلاب استان کرمان (سهامی خاص)

شرکت آب و فاضلاب استان کرمان در نظر دارد ترمیم زیرسازی و آسفالت محل‌های حفاری شده قسمتی از طرح فاضلاب کرمان را با برآورد ۲,۸۱۶,۷۸۸,۰۰۰ ریال از محل اعتبارات عمرانی، از طریق برگزاری مناقصه (ارزیابی کیفی پیمانکار- مناقصه) به پیمانکار واجد شرایط واگذار نماید. لذا از کلیه شرکتهای پیمانکاری که دارای گواهی صلاحیت انجام کار در رشته راه و ترابری می‌باشند دعوت می‌شود حداکثر تا تاریخ ۹۲/۰۳/۲۶ مبلغ ۱۰۰,۰۰۰ ریال به عنوان هزینه خرید اسناد مناقصه در وجه شرکت آب و فاضلاب استان کرمان نزد بانک ملت شعبه کرمان به شماره حساب ۱۸۶۰۸۰۸۳۵۳ واریز و ضمن ارائه رسید واریزی به دفتر قراردادهای شرکت، اسناد مناقصه را دریافت نمایند.
تضمین شرکت در مناقصه: مبلغ ۱۵,۰۰۰,۰۰۰ ریال
آخرین مهلت تسلیم پاکتهای پیشنهادی به دبیرخانه شرکت: ساعت ۱۳ مورخ ۹۲/۰۴/۰۶
افتتاح پاکتهای الف و ب: ساعت ۹ مورخ ۹۲/۰۴/۰۸
افتتاح پاکت ج بعد از ارزیابی مورخ ۹۲/۰۴/۰۸
آدرس: کرمان- بلوار ۲۲ بهمن، شرکت آب و فاضلاب استان کرمان، دفتر قراردادها

کسب حداقل ۶۵ درصد امتیاز ارزیابی کیفی جهت افتتاح پاکتهای قیمت لازم است

(ضمنا هزینه درج آگهی در دو روزنامه سراسری و دو روزنامه محلی استان به عهده برنده مناقصه می‌باشد)

مدیریت روابط عمومی و آموزش همگانی شرکت آب و فاضلاب استان کرمان

آگهی مناقصه عمومی

نوبت دوم

۱) دستگاه مناقصه‌گزار: دانشگاه علوم پزشکی و خدمات بهداشتی، درمانی شهید بهشتی
۲) موضوع مناقصه: واگذاری امور ایاب و ذهاب کارکنان مرکز پزشکی، آموزشی و درمانی پانزده خرداد
۳) مبلغ سپرده شرکت در مناقصه: ۱۰,۰۰۰,۰۰۰ ریال (ده میلیون ریال) به صورت ضمانت‌نامه بانکی یا رسید پرداخت نقدی
۴) محل دریافت اسناد و ارائه پیشنهادات: تهران- بزرگراه شهید چمران، ولنجک، خیابان یمن، خیابان شهید اعرابی، جنب بیمارستان آیت ا... طالقانی، دانشگاه علوم پزشکی و خدمات بهداشتی درمانی شهید بهشتی، ساختمان شماره (۱) ستاد، طبقه دوم، دبیرخانه مدیریت تشکیلات، آموزش و بودجه برنامه‌ای
۵) مهلت دریافت اسناد: تا ۷ روز پس از چاپ آگهی نوبت اول
۶) شرکت‌کنندگان بایستی بابت هزینه خرید اسناد مناقصه مبلغ ۵۰,۰۰۰ ریال به حساب شماره ۹۹۹۰۱۶۰۳ به نام درآمد غیرقابل برداشت نزد بانک رفاه کارگران شعبه دانشگاه علوم پزشکی شهید بهشتی کد ۱۹۶ واریز و رسید آن را همراه با معرفی‌نامه کتبی ارایه نمایند.

هزینه درج آگهی بر عهده برنده مناقصه می‌باشد.

روابط عمومی دانشگاه علوم پزشکی و خدمات بهداشتی درمانی شهید بهشتی

م الف/ ۹۷۹

آگهی مناقصه عمومی

نوبت دوم

۱) دستگاه مناقصه‌گزار: دانشگاه علوم پزشکی و خدمات بهداشتی، درمانی شهید بهشتی
۲) موضوع مناقصه: واگذاری امور ایاب و ذهاب کارکنان مرکز پزشکی، آموزشی و درمانی پانزده خرداد
۳) مبلغ سپرده شرکت در مناقصه: ۱۰,۰۰۰,۰۰۰ ریال (ده میلیون ریال) به صورت ضمانت‌نامه بانکی یا رسید پرداخت نقدی
۴) محل دریافت اسناد و ارائه پیشنهادات: تهران- بزرگراه شهید چمران، ولنجک، خیابان یمن، خیابان شهید اعرابی، جنب بیمارستان آیت ا... طالقانی، دانشگاه علوم پزشکی و خدمات بهداشتی درمانی شهید بهشتی، ساختمان شماره (۱) ستاد، طبقه دوم، دبیرخانه مدیریت تشکیلات، آموزش و بودجه برنامه‌ای
۵) مهلت دریافت اسناد: تا ۷ روز پس از چاپ آگهی نوبت اول
۶) شرکت‌کنندگان بایستی بابت هزینه خرید اسناد مناقصه مبلغ ۵۰,۰۰۰ ریال به شماره حساب ۹۹۹۰۱۶۰۳ به نام درآمد غیرقابل برداشت نزد بانک رفاه کارگران شعبه دانشگاه علوم پزشکی شهید بهشتی کد ۱۹۶ واریز و رسید آن را همراه با معرفی‌نامه کتبی ارایه نمایند.

هزینه درج آگهی بر عهده برنده مناقصه می‌باشد.

روابط عمومی دانشگاه علوم پزشکی و خدمات بهداشتی درمانی شهید بهشتی

م الف/ ۹۸۰

شماره ۲۴-۷۴۶۶

آگهی مزایده

نوبت دوم

شهرداری گنبدکاووس در نظر دارد به استناد بند ۵ ردیف الف مصوبه ۵۴۹ تاریخ ۹۲/۰۱/۱۸ شورای اسلامی شهر و ماده ۱۳ آیین‌نامه مالی شهرداریها نسبت به واگذاری موقت بهره‌برداری از یک خط بی‌سیم به مدت دو سال به شرکتهای حمل و نقل درون شهری مسافربری از طریق مزایده کتبی اقدام نماید.
۱- شرکت‌کنندگان می‌بایست سپرده‌ای معادل ۵% شرکت در مزایده را به صورت ضمانت‌نامه بانکی یا وجه نقد به شماره حساب ۷۰۰۷۸۵۱۴۳۴۱۶ به نام شهرداری گنبدکاووس نزد بانک شهر شعبه طالقانی واریز و فیش مربوطه را ضمیمه اسناد نمایند.
۲- مهلت قبول پیشنهادات تا آخر وقت اداری روز سه‌شنبه تاریخ ۱۳۹۲/۰۳/۲۱ می‌باشد. پیشنهاد دهندگان مکلفند مبلغ پیشنهادی خود را با خط خوانا نوشته و بدون قلم خوردگی به دبیرخانه شهرداری تحویل نمایند.
۳- در صورت نیاز به اطلاعات بیشتر به پایگاه اطلاع رسانی شهرداری به آدرس www.gonbadcity.ir مراجعه و یا با شماره تلفن‌های ۸-۲۲۲۱۲۱۴ داخلی ۱۱ تماس حاصل نمایید.
۴- کمیسیون عالی معاملات در ساعت ۱۰ صبح روز چهارشنبه تاریخ ۹۲/۰۳/۲۲ تشکیل و پیشنهادات واصله مورد رسیدگی قرار خواهد گرفت
۵- در صورتیکه برندگان نفرات اول تا سوم مزایده حاضر به انعقاد قرارداد نشوند سپرده آنان به ترتیب به نفع شهرداری ضبط خواهد شد.
۶- به پیشنهادات مخدوش، مبهم، مشروط و یا پیشنهاداتی که پس از موعد مقرر رسیده باشد ترتیب اثر داده نخواهد شد.
۷- کلیه شرکت‌کنندگان در مزایده باید دارای پروانه مجاز و معتبر فعالیت مورد تایید واحد تاکسیرانی باشند
۸- سایر اطلاعات و جزییات مربوط به مزایده در اسناد مزایده مندرج می‌باشد.
۹- هزینه نشر آگهی در دو نوبت به عهده برنده مزایده خواهد بود.
۱۰- شهرداری در رد یا قبول یک یا کلیه پیشنهادات مختار است.

انتشار نوبت اول ۹۲/۰۳/۰۶ - انتشار نوبت دوم ۹۲/۰۳/۱۳

سید منصور باقری - شهردار گنبدکاووس

آگهی مناقصه

نوبت اول

شهرداری منطقه دو در نظر دارد پروژه‌های مشروحه زیر را از طریق آگهی مناقصه عمومی تا مرحله بهره‌برداری به پیمانکاران واجد شرایط واگذار نماید. متقاضیان می‌توانند حداکثر ظرف مدت ۱۰ روز پس از انتشار آگهی نوبت دوم جهت آگاهی و دریافت اسناد مناقصه به واحد امور قراردادهای شهرداری منطقه دو مراجعه نمایند. ضمناً هزینه آگهی به عهده برنده مناقصه می‌باشد و شهرداری در رد یا قبول پیشنهادات مختار است.
۱- پیاده روسازی خیابان فردوسی حد فاصل میدان عدل تا چهار راه فلسطین، با اعتبار ۲,۹۶۸,۹۹۷,۵۸۹ ریال
۲- بسترسازی رودخانه نواب، با اعتبار ۲,۲۳۵,۸۵۶,۸۰۰ ریال
۳- جدولگذاری سطح منطقه ۲، با اعتبار ۱,۰۶۷,۲۱۱,۸۲۶ ریال

تلفن تماس: ۳۳۲۰۹۱۷

حسین بهزادپور - مدیر شهرداری منطقه ۲

آگهی مناقصه

نوبت اول

سازمان پارکها و فضای سبز شهرداری قزوین در نظر دارد، عملیات احداث ساختمان انبار علوفه و نگهبانی در دو طبقه در بوستان ملی باراجین را از طریق مناقصه عمومی به پیمانکار واجد شرایط واگذار نماید.
متقاضیان می‌توانند ظرف مدت ده روز پس از انتشار آگهی نوبت دوم جهت دریافت اسناد و مدارک مناقصه به امور قراردادهای سازمان واقع در تقاطع خیابان نواب- بوعلی (چهار راه راهنمایی) مراجعه نمایند. بدیهی است، هزینه درج آگهی بر عهده برنده مناقصه بوده و سازمان در رد یا قبول هر یک از پیشنهادات مختار می‌باشد.
انتشار نوبت اول: ۹۱/۰۳/۱۳ - انتشار نوبت دوم: ۹۱/۰۳/۲۰

روابط عمومی سازمان پارکها و فضای سبز قزوین

آیلا جاذبی
Ailajazebi@yahoo.com

فراسو

مسعود رحمانیان، کارشناس حقوق قضایی

اختیارات و تعهدات پیمانکار در نظام حقوق قراردادها-۳

شماره قبل خواندید که با توجه به ماده ۲۴ پیمانکار حق دارد به منظور تسهیل و تسریع در اجرای کارها، موافقت‌نامه‌هایی را با شخص یا اشخاص یا پیمانکاران جز، منعقد نماید که این اختیار پیمانکار مشروط به ۴ شرط اساسی بود که این ۴ شرط را در شماره قبل خواندید. ادامه این مبحث را بخوانید:

به‌طور کلی، هدف از اعطای این اختیار به پیمانکار آن است که کارها در اسرع وقت و به نحو مطلوب انجام شود؛ زیرا ممکن است پیمانکار اصلی در برخی از جنبه‌های کار مهارت و امکانات لازم را در اختیار نداشته باشد. به عنوان مثال، یک پیمانکار ساختمانی که تأسیس مدرسه یا بیمارستانی را عهده‌دار شده، چه بسا امکانات و مهارت‌های مورد نیاز برای نقاشی ساختمان، سنگ‌کاری و کاشی‌کاری را نداشته باشد؛ اما پیمانکاران جزء که در این زمینه تخصص و مهارت کافی دارند، به مراتب بهتر از پیمانکار ساختمانی از عهده انجام این امور برمی‌آیند. در عین حال، اختیار پیمانکار به نحوی است که جنبه شخصی تعهد او را زایل نمی‌کند. به همین دلیل نیز در ماده ۲۴ شرایط عمومی پیمان تأکید شده است که این واگذاری‌ها تحت هیچ عنوانی از مسؤولیت و تعهدات پیمانکار نخواهد کاست و پیمانکار مسؤول تمام عملیاتی است که توسط پیمانکاران جزء یا کارکنان آن‌ها انجام می‌شود. هرچند ضمانت اجراهای خاصی درخصوص رعایت شرایط انتقال جزئی از پیمان به غیرپیش‌بینی نشده است؛ اما با توجه به لزوم وفای به عهد از جانب پیمانکار و با در نظر گرفتن مطالب گفتار پیشین، به نظر می‌رسد کارفرما بتواند براساس اصول کلی حقوق، چنانچه شرایط موردنظر او در انتقال جزیی پیمان به غیررعایت نشده باشد، الزام پیمانکار به وفای به شرط را مطالبه کرده و از اجرای کار توسط پیمانکار جزو ممانعت نماید. نکته دیگری که بررسی آن ضروری است رابطه حقوقی موجود میان کارفرما و پیمانکار جزء می‌باشد و این که آیا پیمانکار جزء می‌تواند در صورت عدم‌پرداخت طلبش از سوی پیمانکار، با استناد به ماده ۲۴ شرایط عمومی پیمان ادعا کند که مطالباتش باید از جانب کارفرما پرداخت شود؟ در پاسخ به این پرسش باید گفت هرچند کارفرما خود را مجاز به مداخله در اختلافات مطرح میان پیمانکار و پیمانکار جزء دانسته و نیز این اختیار را برای خود قائل شده که در صورت عدم‌پرداخت طلب‌های پیمانکار جزو از سوی پیمانکار، طلب‌های او را از محل مطالبات پیمانکار یا ضمانت‌نامه‌های او بپردازد؛ اما اختیارات کارفرما در این مورد صرفاً در حد اختیار بوده و ناظر بر اعمال نقش نظارتی وی در کارهاست و اساساً تعهدی را برای او ایجاد نمی‌نماید. بنابراین رابطه حقوقی در این خصوص بین کارفرما و پیمانکار جزو متصور نیست.

طراحی سامانه تصمیم‌یار هوشمند برای شرکت در مزایده الکترونیکی با استفاده از شبکه عصبی-۱

عدم وجود نظم و قانون خاص برای پیشنهاد قیمت در مزایده

معصومه منصوری، محمدجعفر

تارخ- مزایده‌های اینترنتی، شکلی از معادلات هستند که تغییر را تقریباً در تمام جنبه‌های یک معامله تجاری اعمال می‌کنند که این فرآیند برای افراد مبتدی گیج کننده است. فهرست کردن اقلامی که نمی‌توان از طریق مزایده اینترنتی فروخت نسبت به ارایه خلاصه‌ای از تمام اقلامی که می‌توان فروخت آسان‌تر است چرا که طیف وسیعی از کالاها به این روش فروخته می‌شوند. قیمت‌ها قابل پیش‌بینی نیستند. مصرف کننده و تولید کننده با هم آشنایی ندارند و امکان مقایسه محصول دشوار است. هم‌چنین پس از قرارگرفتن درفضای مزایده موفقیت درآن نیازمند پیشنهاد قیمت مناسب است. درچنین فضایی اهمیت استفاده از سامانه‌های خودکار شرکت در مزایده بیش از پیش رخ می‌نمایند. دراین مقاله طراحی یک سامانه پیشنهاد هوشمندانه قیمت با بهره‌گیری از شبکه‌های عصبی مصنوعی در دستور کار قرار دارد که با ارایه مجموعه‌ای از داده‌های واقعی یک مزایده به شبکه عصبی، شبکه برای پیشنهاد قیمت آموزش دیده و و انتظار می‌رود از آن پس به‌صورت مستقل بتواند در مزایده شرکت کرده وهوشمندانه پیشنهاد قیمت دهد.

کلمات کلیدی: شبکه عصبی، مزایده الکترونیکی، سامانه پیشنهادگر

۱-مقدمه:

بی‌تردید اینترنت، شکل‌دهنده نسل نوینی از صنایع و موجب ایجاد تغییراتی اساسی در مدل‌های تجاری است. شرکت‌هایی که امروزه به این دنیای تجارت قدم نمی‌گذارند، از قافله عقب مانده و تنها آن دسته از شرکت‌هایی موفق می‌شوند که مدل‌های تجاری جدید را به‌طور کامل به خدمت گرفته‌اند. برخلاف دنیای واقعی، تنوع در خرید از طریق اینترنت نه تنها به تفاوت در انتخاب‌ها مربوط می‌شود بلکه به کثرت روش‌های خرید نیز اشاره دارد. مسأله اساسی انتخاب کالا نیست، بلکه نحوه خرید آن است. چشم‌گیرترین و مهم‌ترین مدل در این زمینه، بازتولید مکانیزم مذاکره و قیمت‌گذاری در مزایده اینترنتی است. بی‌تردید هرچه مشارکت‌کنندگان بالقوه بیشتری بتوانند به اینترنت دسترسی پیدا کنند استفاده از مکانیسم‌های قیمت‌گذاری براساس مذاکره بیشتر خواهد شد و تکنولوژی اختصاصی برای اجرای قیمت‌گذاری مزایده‌ها و مذاکره‌های موجود در بنگاه‌های اقتصادی و تارنماهای اختصاصی ترکیب خواهد شد. درواقع مزایده فرآیندی است از خرید و فروش کالاها با دریافت پیشنهادات و سپس فروش آن کالاها به بیشترین قیمت پیشنهاد شده. هریک از انواع مزایده، در پی یافتن روشی هستند که از یک طرف، این حس را در پیشنهاد دهندگان به وجود آورد که کالا را به قیمت قابل قبولی خریده‌اند و از سوی دیگر افراد را ترغیب کند تا نزدیک‌ترین مبلغ به آن‌چه که حاضر به پرداخت آن برای کالای مورد نظر هستند را پیشنهاد دهند. برگزیدن مزایده برای شرکت در آن، ارایه پیشنهاد مناسب که شانس بالایی برای برنده شدن کالا داشته باشد، امکان وجود دو مزایده همزمان برای یک کالا و سردرگمی برای شرکت در آن‌ها، از جمله مشکلاتی هستند که وقتی مزایده‌ها در زمان‌های متفاوت اجرا می‌شوند و یا وقتی که مزایده‌های متفاوت از پروتکل‌های متفاوت استفاده می‌کنند بیشتر و پیچیده‌تر می‌شوند. به این دلیل بعضی از مزایده‌های آنلاین از عامل‌های نرم‌افزاری پیشنهاد دهنده برای کمک به مشتریان استفاده می‌کنند. در این سیستم‌ها ابتدا مشتری با جزییات کالا یا خدمتی را که قصد خرید آن را دارد، برای عامل نرم‌افزاری توصیف کند و به همان صورت حداکثر قیمت مورد نظرش را به عامل نرم‌افزاری اعلام دارد. عامل نرم‌افزاری پیشنهاد دهنده پس از تکمیل اطلاعات، اقدام به ارایه پیشنهاد می‌کند.

در این مقاله، سامانه پیشنهاد دهنده پس از تکمیل اطلاعات، اقدام به ارایه پیشنهاد می‌کند. در این مقاله، سامانه‌ای پیشنهاد دهنده مبنی بر دانش شبکه‌های عصبی طراحی شده، معرفی می‌شود.

۲-مرور ادبیات و پیشینه تحقیق

یکی از روش‌های محاسباتی مورد توجه در علوم مختلف، به ویژه در علوم مالی، الگوریتم‌های موجود در حوزه تحقیق در عملیات است که مسایل را به‌طور سیستماتیک مورد بررسی قرار می‌دهد. این الگوریتم‌ها، برای بهینه‌سازی مداوم تا رسیدن به بهترین جواب برای مسأله در دست بررسی، مورد استفاده قرار می‌گیرند. الگوریتم‌های حوزه تحقیق در عملیات را تشکیل می‌دهند. این الگوریتم‌ها توان این را دارند که در شرایط عدم‌اطمینان بهترین نتیجه را ارایه دهند، داده‌ها را استنتاج نمایند و ویژگی‌های آن‌ها را کشف کنند. تفاوت عمده آن‌ها با روش‌های آماری این است که اساساً مثل روش‌های آماری مبتنی بر الگو نیستند، بلکه مبتنی بر داده‌های ورودی خود هستند و نیازی به تفسیر جزییات برای مدل مورد استفاده ندارند. در این میان شبکه‌های عصبی پرکاربردترین الگوریتم‌های هوش مصنوعی هستند. این الگوریتم‌ها، الگوریتم بهینه‌سازی مانند سایر الگوریتم‌ها نیستند بلکه الگوریتم‌های مشتق‌گیری پیاپی هستند که با کاهش شیب منحنی خطا چه در سطح و چه در فضا و با قدرت همگرایی قابل تنظیم و کشف نقطه بهینه در تمام سطوح و حجم‌ها، یافتن بهترین جواب ممکن را عملی می‌سازند؛ بنابراین توانایی منحصربه فردی در حل ارتباطات غیرخطی دارند.

موارد کلی که در آن شبکه‌های عصبی استفاده شده است عبارتند از:

- پیش‌بینی روندهای آتی با استفاده از داده‌های تاریخی که به‌عنوان ورودی به مدل داده می‌شود.
- طبقه‌بندی داده‌هایی که تفکیک آن‌ها با شیوه‌های موجود بسیار مشکل و یا غیرممکن است، به گروه‌های تعریف شده، با تکیه بر ویژگی‌هایی در داده‌های ورودی.
- خوشه‌بندی داده‌های ورودی، براساس شباهت موجود، به گروه‌های واقعی و قابل استناد.

یک شبکه عصبی مصنوعی از تعدادی پردازشگر متصل به یکدیگر که به‌صورت موازی عمل می‌کنند، تشکیل شده است. پردازشگرهای یادشده نرون نامیده می‌شوند و اتصالاتی که بین نرون‌ها برقرار است دارای وزن مخصوص به خود است. این وزن که در واقع چیزی جز یک عدد نسبت داده شده به اتصال مورد نظر نیست، در هنگام عبور از آن اتصال، در مقدار داده عبوری ضرب می‌شود. شبکه‌های عصبی مصنوعی از ۳ نوع لایه‌های ورودی، میانی و خروجی تشکیل شده‌اند. داده‌های ورودی از طریق لایه ورودی وارد شبکه شده و پس از عبور از اتصالات و پردازش توسط نرون‌ها از لایه خروجی شبکه خارج می‌شوند. شبکه‌های عصبی قادرند با تنظیم وزن‌های اتصالات بین نرون‌ها، اختلاف بین خروجی تولید شده توسط شبکه و خروجی مورد نظر را به حداقل برسانند. در این حالت گفته می‌شود که شبکه، رابطه بین داده‌های ورودی و خروجی را فرا گرفته است. با استفاده‌از شبکه‌ها، می‌توان تأثیر تک‌تک پارامترهای ورودی را بر خروجی مدل مشاهده کرد و مؤثرترین پارامترها را انتخاب کرد.

۳-روش طراحی سامانه

در مواجهه با داده‌های یک مزایده به عنوان ناظر، چون نظم و قانون خاصی برای پیشنهاد قیمت در آن وجود ندارد، تصور می‌شود که این داده‌ها تصادفی هستند. چراکه فرآیند پیشنهاد دهی قیمت تاحدودی پیچیده است و افراد اغلب دانشی از الگوریتم فکری رقیب هنگام ارایه پیشنهاد ندارند. تنها چیزی که دیده می‌شود یک سری از اعداد متغیر تصادفی است که به صورت صعودی افزایش می‌یابند.

اما استفاده از شبکه عصبی این امکان را فراهم می‌کند که الگوریتم‌های بسیار پیچید را بتوان به شکل موفقیت آمیزی مدل‌سازی کرد. این قابلیت سامانه‌های شبکه عصبی این طرز تلقی را به وجود می‌آورند که شاید این ابزار کاربردی بتواند در مدل‌سازی رفتار اشخاص در مزایده‌ها هم مفید واقع شود. لذا در این نگاشت تلاش شده تا مدلی با شبکه عصبی طراحی شود که بتواند الگوریتم فکری رقیب را تا حد قابل قبولی شناسایی کرده، به‌جای او در مزایده شرکت کرده و پیشنهاد قیمت دهد.

۳.۱-طراحی شبکه عصبی

برای طراحی شبکه مورد نظر باید ورودی‌ها، خروجی‌ها، تعداد لایه‌ها، تعداد نرون‌ها، تعداد داده‌های آموزش و آزمون، روش آموزش، روش محاسبه خطا و بسیاری از پارامترهای دیگر تعیین شود.

-طراحی شبکه عصبی

تعیین دینامیک‌ها و شناسایی آن‌ها در مدل‌سازی سامانه‌های پیچیده بسیار مؤثرو حیاتی است. با انتخاب دینامیک‌های مناسب راحت‌تر می‌توان به الگوریتم فکری مورد نظر دست یافته و جواب‌های مطلوب‌تری گرفت. روش‌های قاعده‌مند برای تعیین دینامیک‌ها وجود دارد که تا حدی پیچیده هستند و اغلب به داده‌های زیادی از مسأله نیاز دارند. اما معمولاً این دینامیک‌ها به روش سعی و خطا به‌دست می‌آیند.

در اینجا هم هرچند ایده اولیه این شناسایی از مقالات معتبر در این زمینه گرفته شده، اما نهایتاً دینامیک‌های مسأله به روش آزمون و خطا تعیین شده‌اند. که عبارتند از:

- ۳ دینامیک ورودی که آخرین قیمت پیشنهادی و دو قیمت قبل از آن را شامل می‌شود.
- ۳ دینامیک خروجی که آخرین قیمت پیشنهاد داده شده توسط سامانه و دو قیمت قبل از آن است.

شبکه عصبی مورد بحث با دینامیک‌های مختلف از یک ورودی (خروجی) تا ۳ ورودی (خروجی) آزموده شده است که با توجه به این نتایج ملاحظه می‌شود که رفتار شبکه با ۳ دینامیک ورودی و ۳ دینامیک خروجی تاحدودی بهتر از بقیه بوده، لذا این حالت برای شبکه در نظر گرفته شده است.

بنابراین ورودی‌های شبکه عبارتند از:

- ۳قیمت آخر پیشنهادی پیشنهاد دهنده
- ۳ قیمت آخر پیشنهادی سامانه
- یک قیمت پایه مزایده

منبع: اولین همایش تخصصی سیستم‌های هوشمند کامپیوتری و کاربردهای آن‌ها، ۱۳۹۰

نوبت دوم

آگهی فراخوان مناقصه عمومی

شرکت ملی گاز ایران
شرکت مجتمع گاز پارس جنوبی

شرکت مجتمع گاز پارس جنوبی در نظر دارد اقلام مورد نیاز خود را با شرایط ذیل از طریق مناقصه عمومی تامین نماید:

شماره تقاضا و مناقصه:	تقاضای شماره BS-۹۱۴۰۷۰۴ مناقصه شماره ۹۲/۰۶۹
شرح اقلام درخواستی	خرید P/F:PROG LOGIC CONTROL SYS"SIEMENSE" SIMATIC S7
مبلغ تضمین شرکت در مناقصه	مبلغ تضمین شرکت در مناقصه ۶۱,۰۰۰,۰۰۰ ریال می‌باشد.
نوع تضمین شرکت در مناقصه	ضمانت‌نامه بانکی و یا واریز وجه نقد به حساب شرکت مجتمع گاز پارس جنوبی و یا ارائه چک تضمین شده بانکی
تاریخ تحویل اسناد به واجدین شرایط	۹۲/۰۴/۱۶
آخرین مهلت ارائه پیشنهادات	۹۲/۰۵/۱۵
تاریخ گشایش پاکات فنی	۹۲/۰۵/۱۵
تاریخ گشایش پاکات مالی	۹۲/۰۶/۱۲
آدرس و تلفن مناقصه‌گزار	استان بوشهر-علسویه، منطقه ویژه اقتصادی انرژی پارس، شرکت مجتمع گاز پارس جنوبی، فاز ۲ و ۳، مدیریت بازرگانی، اداره خرید-تلفن: ۰۷۷۲۷۳۱۲۲۱۱-۲۲۵۲

مناقصه‌گران می‌توانند جهت کسب اطلاعات بیشتر به سایت WWW.SPGC.IR مراجعه و یا با شماره تلفن‌های ۰۷۷۲۷۳۱۲۲۱۱ یا ۲۲۵۲ تماس حاصل فرمایند.

روابط عمومی شرکت مجتمع گاز پارس جنوبی

م الف/۴۹۷

نوبت اول

آگهی فراخوان مناقصه عمومی

شرکت ملی گاز ایران
شرکت مجتمع گاز پارس جنوبی

شرکت مجتمع گاز پارس جنوبی در نظر دارد اقلام مورد نیاز خود را با شرایط ذیل از طریق مناقصه عمومی تامین نماید:

شماره تقاضا و مناقصه:	تقاضای شماره AH-۹۰۴۰۳۹۷ مناقصه شماره ۹۲/۰۸۰
شرح اقلام درخواستی	P/F:PRESS.REGULATOR " FISHER "
مبلغ تضمین شرکت در مناقصه	مبلغ تضمین شرکت در مناقصه به میزان ۵۸,۴۹۹,۰۰۰ ریال می‌باشد.
نوع تضمین شرکت در مناقصه	ضمانت‌نامه بانکی و یا واریز وجه نقد به حساب شرکت مجتمع گاز پارس جنوبی
تاریخ تحویل اسناد به واجدین شرایط	۹۲/۰۴/۲۴
آخرین مهلت ارائه پیشنهادات	۹۲/۰۵/۱۲
تاریخ گشایش پاکات فنی	۹۲/۰۵/۲۹
تاریخ گشایش پاکات مالی	۹۲/۰۶/۱۹
آدرس و تلفن مناقصه‌گزار	استان بوشهر-علسویه، منطقه ویژه اقتصادی انرژی پارس، شرکت مجتمع گاز پارس جنوبی، فاز ۲ و ۳، مدیریت بازرگانی، اداره خرید

مناقصه‌گران می‌توانند جهت کسب اطلاعات بیشتر به سایت WWW.SPGC.IR مراجعه و یا با شماره تلفن ۰۷۷۲۷۳۱۲۲۶۴ تماس حاصل فرمایند.

روابط عمومی شرکت مجتمع گاز پارس جنوبی

م الف/۵۳۴

نوبت اول — دو مرحله‌ای

آگهی مناقصه عمومی

شرکت توزیع برق استان یزد

شرکت توزیع نیروی برق استان یزد در نظر دارد اجرای پروژه مشروحه ذیل را از طریق برگزاری مناقصه عمومی (دو مرحله‌ای) به پیمانکار واجد شرایط واگذار نماید. لذا متقاضیان شرکت در مناقصه می‌توانند از تاریخ ۹۲/۰۳/۲۱ لغایت ۹۲/۰۴/۰۱ در ساعات اداری در قبال ارائه فیش بانکی به مبلغ ۱۵۰,۰۰۰ ریال واریز شده به حساب سپهر شماره ۲۱۹۵۰۹۵۹۰۶۰۰۴ بانک صادرات شعبه مارکار یزد به نام شرکت توزیع نیروی برق استان یزد جهت دریافت مدارک مناقصه به امور تدارکات این شرکت واقع در یزد-بلوار شهید منتظر قائم مراجعه و پیشنهادات خود را با توجه به مندرجات دفترچه مناقصه ظرف ساعت تعیین گردیده و زمان تعیین شده در جدول زیر به دبیرخانه این شرکت تحویل نمایند.

ضمناً به پیشنهادهای تحویل داده شده بعد از انقضاء مدت، ترتیب اثر داده نخواهد شد. کارفرما در رد یا قبول یک یا کلیه پیشنهادات مختار است. هزینه درج آگهی مناقصه به عهده برنده یا برندگان مناقصه می‌باشد.

ردیف	شماره مناقصه	شرح مناقصه	مصالیح (ریال)	عملیات (ریال)	سیم‌مسی برکناری (کیلوگرم)	زمان تحویل پاکتها		زمان بازگشایی پاکتها	
۱	۱۱۸/۶۰۳	تعویض سیم با کابل خودنگهدار به روش خط گرم در حوزه برق شهرستان اردکان	۱,۵۳۸,۴۲۹,۰۰۰	۳۶۲,۹۰۱,۳۶۰	۹,۷۲۱	۹ صبح	۹۲/۰۴/۱۱	۱۰ صبح	۹۲/۰۴/۱۱

داوطلبان می‌توانند جهت کسب اطلاعات بیشتر با شماره تلفن ۶۲۴۸۹۸۹-۰۳۵۱ امور بازرگانی و ۶۲۴۳۱۱۱ امور مهندسی و نظارت تماس حاصل نمایند. سایر اطلاعات مناقصه‌ها در سایت اینترنتی معاملات توانیر به آدرس www.Tender.tavanir.org.ir در دسترس می‌باشد.

شرکت توزیع نیروی برق استان یزد

م الف/۹۴۵

نوبت اول

آگهی مزایده عمومی

سازمان پارکها و فضای سبز شهرداری اسلامشهر به استناد مصوبه مورخ ۹۲/۰۲/۲۲ هیئت مدیره محترم سازمان در نظر دارد نسبت به واگذاری به صورت اجاره یک ساله دکه‌های تنقلاتی واقع در سطوح فضای سبز و پارکهای مناطق ۱ و ۲ و ۳ از طریق مزایده عمومی اقدام نماید.

لذا از شرکت‌کنندگان واجد شرایط لازم دعوت می‌شود همه روزه تا تاریخ ۹۲/۰۳/۲۹ جهت دریافت و تحویل اوراق مزایده عمومی به امور مالی سازمان به آدرس: اسلامشهر-خیابان صیاد شیرازی، ساختمان حوزه معاونت خدمات شهری، طبقه اول مراجعه نمایند همچنین جهت کسب اطلاعات بیشتر می‌توانند با شماره تلفن: داخلی صفر-۵۶۳۶۵۶۸۹-۰۲۱ تماس حاصل نمایند. زمان بازگشایی پیشنهادات رأس ساعت ۱۳:۳۰ بعد از ظهر روز پنجشنبه مورخ ۹۲/۰۳/۳۰ خواهد بود. ضمناً سازمان در رد یا قبول یک یا کلیه پیشنهادات مختار می‌باشد و هزینه درج آگهی و کارشناسی به عهده برنده می‌باشد.

مصطفی محمدی

مدیر عامل سازمان پارکها و فضای سبز

نوبت دوم — یک مرحله‌ای

شرکت انتقال گاز ایران
منطقه یک

آگهی مناقصه عمومی

۸۷۵۲۰۰۱۰

موضوع: جداسازی و ساخت و نصب اگزاست واحد C-HP تاسیسات شهید مصطفوی

مدت اجراء: ۱۲۰ روز تقویمی
مهلت توزیع اسناد: از تاریخ انتشار نوبت دوم آگهی در روزنامه به مدت ۵ /پنج روز کاری
رشته: پایه ۵ تاسیسات و تجهیزات از استانداری
ضمانت نامه: ۱۸,۰۰۰,۰۰۰
واحد قراردادها: ۰۶۵۲۳۲۵۴۵۱۱
واحد مجری: ۰۶۵۲۳۲۵۳۷۲۵

جهت کسب اطلاعات بیشتر به سایت منطقه ۱ عملیات انتقال گاز به آدرس: WWW.NIGC-ZONE1.IR مراجعه فرمایید.

روابط عمومی منطقه یک عملیات انتقال گاز

مناقصه مزایده

مسعود طاهری
masoudtaheri_st@yahoo.com

کوتاه از بانک

مطالبات غیرجاری ۱۱۹ هزار میلیارد ریالی بانک ملی

مدیرعامل بانک ملی، میزان مطالبات غیرجاری بانک را در حدود ۱۱۹ هزار میلیارد ریال عنوان کرد که نسبت به یک سال گذشته ۵۵ هزار میلیارد ریال کم‌تر شده است. فرشاد حیدری در گفت‌وگو با ایسنا، در پاسخ به این سؤال که ۲۰ درصد معوقات بانکی متعلق به این بانک است گفت: بانک ملی بزرگ‌ترین و قدیمی‌ترین بانک کشور است و طبیعی است که میزان مطالباتش هم به اندازه بزرگی و سایزش بزرگ‌تر از بقیه باشد و این از بدیهیات است. وی درباره تغییر شعار بانک ملی ایران بعد از حدود نیم قرن و اظهاراتی که در این زمینه عنوان شده گفت: شعار براساس اقتضای روز تغییر می‌یابد و این به معنی از بین رفتن شعار قبلی نیست و کاملاً مشخص است که هر جا سخن از اعتماد است نام بانک ملی ایران می‌درخشد. وی ادامه داد: مردم ایران به بانک ملی ایران اعتماد زیادی دارند و براساس شرایط روز این شعار را انتخاب کردیم که فکر می‌کنم شعار انتخاب شده یکی از با مسماترین شعارهای شبکه بانکی کشور است و شعار بانک به «این بانک ملی است» تغییر کرده است.

در بیست و سومین همایش سالانه سیاست‌های پولی و ارزی رخ داد

رتبه اول طرح بانکداری شرکتی بانک توسعه صادرات ایران

مدل طراحی شده در معاونت پژوهشی مرکز امور پژوهش و آموزش بانک توسعه صادرات ایران از سوی کمیته داوران بیست و سومین همایش سالانه سیاست‌های پولی و ارزی، حائز رتبه اول در زمینه شناسایی و گروه‌بندی مشتریان شرکتی شد. به گزارش «مناقصه‌مزایده» به نقل از روابط عمومی بانک توسعه صادرات، بانک‌های اقتصاد نوین و سپه به ترتیب پس از بانک توسعه صادرات رتبه‌های دوم و سوم این بخش از مسابقات همایش یادشده را به خود اختصاص دادند. براساس این گزارش، مدل ارایه شده بانک توسعه صادرات مبتنی بر چارچوب‌های علمی بوده و در آن متغیرها و عوامل اقتصادی نقش کلیدی ایفا می‌کنند که این امر از دلایل عمده انتخاب از سوی کمیته داوران است. این مدل در نظر دارد اهمیت معیار و شاخص‌هایی چون حجم معاملات، خطوط اعتباری، نرخ رشد معاملات، حجم کل کسب و کار را از نگاه بانک توسعه صادرات بررسی نموده و با توجه به اولویت‌بندی ارایه شده، مشتریان شرکتی بانک توسعه صادرات را طبقه‌بندی کند.

مشارکت بانک مسکن در چاپ کتاب مدیریت ریسک

کتاب مدیریت ریسک در نظام بانکداری با مشارکت و حمایت مالی بانک مسکن منتشر شد. به گزارش «مناقصه‌مزایده» به نقل از اداره کل روابط عمومی بانک مسکن، دکتر شعبانعلی بهرام‌پور رییس اداره کل روابط عمومی در خصوص چاپ این کتاب گفت: در کتاب، مدیریت ریسک در نظام بانکداری مقدمات و اصول اساسی مرتبط با مفاهیم و تکنیک‌های مدیریت ریسک تشریح شده است. بهرام‌پور در ادامه از بانک مسکن به عنوان تنها بانک تخصصی فعال در زمینه تأمین مالی مسکن یاد کرد و گفت: این بانک با درک اهمیت موضوع ریسک و به منظور آموزش تفکر و هنر مدیریت ریسک، به انجام فعالیت‌های پژوهشی و حمایت از چاپ کتاب، اقدام می‌کند. گفتنی است، کتاب مدیریت ریسک در نظام بانکداری توسط غلامرضا خلیل ارجمندی و سجاد سیاح تألیف شده و توسط انتشارات دستان چاپ و منتشر شده است.

بهمنی در واکنش به مظاهری

استقلال بانک مرکزی به معنای درگیر شدن با دولت نیست

رییس کل بانک مرکزی استقلال این بانک را به معنای درگیر شدن با دولت ندانست و تأکید کرد: در همکاری بانک مرکزی با دولت بسیاری از مشکلات واحدهای تولیدی حل و فصل شده است.

محمود بهمنی در گفت‌وگو با ایسنا، درباره اظهارات مظاهری در مورد بر باد رفتن استقلال بانک مرکزی در سال‌های اخیر گفت: ایشان رییس ما بوده‌اند و ما به ایشان جسارت نمی‌کنیم. ولی توجه کنید که در شرایطی که نرخ ارز دو برابر می‌شود باید به واحدهای تولیدی کمک کرد تا جلوی ورشکستگی آن‌ها گرفته شود.

بهمنی افزود: می‌شد تورم را پایین آورد اما رکود مطلق ایجاد کرد و از آن به عنوان استقلال بانک مرکزی نام برد.

رییس کل بانک مرکزی تأکید کرد: استقلال بانک مرکزی در شرایطی محقق می‌شود که تمام جوانب اقتصاد کلان کشور را ببینیم. درگیر شدن و ایستادن در برابر دولت به معنای استقلال بانک مرکزی نیست بلکه می‌توان در یک همکاری مشترک منابع را به سمت تولید سوق داد.

وی در پاسخ به این سؤال که به عملکرد حدود پنجساله خود چه نمره‌ای می‌دهید؟ اظهار کرد: نمره را باید شما خبرنگاران بدهید.

وی در پاسخ به اصرار خبرنگار ایسنا در مورد نمره‌دهی به عملکرد خود گفت: با در نظر گرفتن شرایط ویژه‌ای که بر بانک مرکزی حاکم بود، عملکرد ما موفق بوده است. به عنوان مثال سامان‌دهی مؤسسات، کار بزرگی بود. تأمین نیاز طلای کشور با قیمت مناسب هم از دیگر اقدامات مهم بود.

بهمنی به ایجاد ۱۶ سامانه برای نظارت در این دوره‌ی حدودا پنجساله اشاره کرد و گفت: امروز اگر کسی یک گرم کالا وارد کشور کند باید آن را در پورتال ارزی ثبت کند و دیگر تحت هیچ شرایطی کسی نمی‌تواند ارز بگیرد و کالا وارد نکند.

رییس سازمان خصوصی‌سازی اعلام کرد

طراحی مدلی برای آزادسازی سهام عدالت

رییس سازمان خصوصی‌سازی از طراحی مدل و دستورالعمل اجرایی مناسب برای ورود سهام عدالت به بازار سرمایه خبر داد و گفت: بعد از تدوین مدل مناسب برای آزادسازی، مقدمات ورود سهام عدالت به بازار سرمایه فراهم شود. احمدوند تصریح کرد: بعد از تدوین مدل مناسب برای ورود سهام عدالت به بورس، مقدمات ورود سهام عدالت به بازار سرمایه فراهم شده و متناسب با این دستورالعمل عملیات اجرایی آن آغاز می‌شود. محمد رحیم احمدوند در گفت‌وگو با ایسنا، در مورد مصوبه شورای عالی اجرای سیاست‌های اصل ۴۴ درخصوص آزاد شدن سهام عدالت گفت: براساس مصوبه شورای عالی اصل ۴۴ مقرر شد تا وزارت امور اقتصادی و دارایی در ۲ ماه آینده با همکاری دستگاه‌های ذی ربط، مدل مناسب و دستورالعمل اجرایی ورود سهام عدالت به بازار سرمایه را تهیه کند. وی با بیان این‌که در این دستورالعمل تمامی محورهای معامله سهام عدالت در بورس تدوین می‌شود، افزود: حفظ حقوق سهامداران سهام عدالت، حفظ ثبات بازار سرمایه، نظارت بر عملکرد شرکت‌های سرمایه‌گذاری استانی و افزایش کارآیی و کارآمدی پرتفوی سهام عدالت، از محورهای این دستورالعمل است تا مقدمات ورود سهام عدالت به بازار سرمایه فراهم شود. احمدوند تصریح کرد: بعد از تدوین مدل مناسب برای ورود سهام عدالت به بازار سرمایه فراهم شده و متناسب با این دستورالعمل عملیات اجرایی آن آغاز می‌شود. رییس سازمان خصوصی‌سازی خاطرنشان کرد: برای ورود سهام عدالت به بازار سرمایه باید اقدامات حقوقی، مالی، افزایش سرمایه و عملیات اجرایی انجام شود تا امکان معامله سهام عدالت در بازار سرمایه فراهم شود که براساس مدل طراحی شده مرحله به مرحله اجرایی خواهد شد. وی در مورد زمان معامله سهام عدالت در بورس گفت: با توجه به اقداماتی که باید در راستای آزادسازی سهام عدالت انجام شود نمی‌توان زمان دقیقی را در مورد معامله سهام عدالت اعلام کرد اما اگر مدل مناسب تدوین شود، این کار عملیاتی خواهد شد این در حالی است که باید دید براساس مدل و دستورالعمل چه اقداماتی نیاز است و اقدامات لازم تا چه حد زمان بر است؛ اگر هماهنگی‌های لازم انجام شود زمان کوتاه تری مورد نیاز است. به گفته معاون وزیر اقتصاد برای فراهم شدن امکان معامله سهام عدالت در بورس باید مدل و چارچوب مناسبی طراحی شود زیرا قرار است در مورد ۴۵ میلیون سهامدار و ۱۰۰ هزار میلیارد تومان سهام عدالت تصمیم‌گیری شود لذا باید بررسی کارشناسانه در این خصوص صورت گیرد. گفتنی است، در نهمین جلسه شورای عالی اجرای سیاست‌های اصل ۴۴، چارچوب و جهت‌گیری‌های آغاز روند معامله سهام عدالت در بازار بورس مورد بررسی و تصویب قرار گرفت و مقرر شد دستورالعمل لازم برای اجرای این مصوبه، توسط وزارت امور اقتصادی و دارایی تدوین شده و عملیات معاملات سهام عدالت در بورس به تناسب سهام آزاد شده، از شهریور سال‌جاری میسر شود. براین اساس مقرر شد دستورالعمل لازم برای اجرای این مصوبه، توسط وزارت امور اقتصادی و دارایی با رویکرد حفظ حقوق سهامداران و آموزش و ترویج فرهنگ سهامداری، ثبات بازار سرمایه، نظارت دولت و تداوم و رشد پایدار ارزش سبد سهام شرکت‌های سرمایه‌گذاری، به نحوی تدوین شود که عملیات معاملات سهام عدالت در بورس به تناسب سهام آزاد شده، از شهریور سال‌جاری میسر شود. این در حالی است که با توجه به ساختار سهام عدالت و تعداد مشمولان و باز بودن پرونده سهام عدالت و ثبت نام از کارگران فصلی و نیز لزوم ورود شرکت‌های سرمایه‌گذاری استانی به بورس، امکان معامله این اوراق در بازار سرمایه هم‌چنان با اما و اگرهای زیادی مواجه است و به نظر می‌رسد اجرایی شدن آن به زمان بیش‌تری نیاز داشته باشد.

خیابان حافظ

بورس، کانال ۴۵ هزار واحدی را پس گرفت

بورس تهران در معاملات دومین روز هفته برخلاف معاملات روز گذشته، با رشد همراه شد و کانال ۴۵ هزار واحدی را پس گرفت. به گزارش ایسنا، بورس تهران در معاملات دیروز رشد خود را از سر گرفت و موفق به بازپس‌گیری کانال ۴۵ هزار واحدی شد. با این حال نماد هلدینگ خلیج‌فارس که از دیروز و با اعلام تحریم شرکت‌های پتروشیمی روند کاهشی خود را آغاز کرده بود، امروز هم روند کاهشی داشت اما در بازار امروز بازگشایی چند نماد مطرح هم‌چون نماد شرکت پتروشیمی موجب بازگشت شاخص به کانال ۴۵ هزار واحدی شد. به‌طوری که در بازار امروز نماد پردیس پس از برگزاری مجمع عمومی فوق‌العاده مبنی بر تصویب افزایش سرمایه باز شد که بازگشایی این نماد پرطرفدار تأثیر به سزایی در مثبت شدن شاخص بورس داشت. هم‌چنین نماد توسعه معادن و فلزات نیز بعد از بازگشایی بیش‌ترین تأثیر را بعد از پتروشیمی پردیس در مثبت شدن شاخص بورس داشت؛ پس از آن پالایشگاه اصفهان، بانک صادرات، صنایع شیمیایی، بانک اقتصاد نوین، گل‌گهر و نفت و گاز پارسیان از شرکت‌های مؤثر در رشد ۳۰۲ واحدی شاخص بودند این در حالی است که علاوه بر هلدینگ خلیج‌فارس، ملی مس، خدمات انفورماتیک و مخابرات مانع از رشد بیش‌تر بورس در معاملات امروز شدند.

ارز

ثبات قیمت دلار در مرکز مبادلات ارزی

نرخ دلار در مرکز مبادلات ارزی کشور ۲۴ هزار و ۷۸۰ ریال اعلام شد که بر این اساس نسبت به روز قبل هیچ‌گونه تغییری نداشت. هم‌چنین در مرکز مبادلات ارزی کشور قیمت هر پوند انگلیس ۳۷ هزار و ۶۶۷ ریال و یورو ۳۲ هزار و ۲۰۹ ریال اعلام شد. به گزارش ایسنا، نرخ فرانک سوییس ۲۵ هزار و ۹۴۴ ریال، کرون سوئد ۳۷۴۴ ریال، روپیه هند ۴۳۸ ریال، درهم امارات ۶۷۴۷ ریال و یک صد ین ژاپن ۲۴ هزار و ۷۰۰ ریال معامله می‌شود. گفتنی است نرخ لیر ترکیه ۱۳ هزار و ۲۱۲ ریال، روبل روسیه ۷۷۶ ریال، ریال قطر ۶۸۰۵ ریال، یوآن چین ۴۰۳۹ ریال و یک هزار وون کره‌جنوبی ۲۲ هزار ریال معامله می‌شود که قیمت‌ها در مقایسه با روز گذشته تغییری نداشتند.

دادنامه پرونده کلاسه۲۴۱۱/۱۱۷/۸۲ شعبه۱۱۷ دادگاه عمومی مجتمع شهید باهنر تهران دادنامه شماره۱۲۲۶ –۸۳/۱۰/۱۷ خواهان:حسین امین جیدانی فرزند حسن با وکالت ناصر دانی و سیامک نجارزاده به نشانی انتهای خ پاسداران–سه راه اقدسیه–میدان اقدسیه–مجتمع اقدسیه–ط۵–واحد۱ خوانده:غلامرضا روحانی فرزند حسن به نشانی خ میرداماد–رازان شمالی–پ۵– زهرا عسگری– فاطمه عسگری– محسن عسگری هر سه نفر فرزندان جواد–عزت صوام فرزند مرتضی همگی به نشای بنی هاشم–خ فرزانه–پ۴۶ خواسته:رفع کلیه موانع قانونی انتقال رسمی مورد معامله و الزام به حضور در دفترخانه رای دادگاه درخصوص دادخواست آقایان ناصر دانی–سیامک نجارزاده با وکالت حسین امین جیدانی فرزند حسن بطرفیت غلامرضا روحانی–زهرا عسگری–فاطمه عسگری–محسن عسگری– عزت صوام به خواسته الزام خواندگان به اجرای تعهد و رفع کلیه موانع قانونی انتقال رسمی مورد معامله و الزام به حضور در دفتر خانه شماره ۸۱ تهران جهت انتقال رسمی آپارتمان مورد معامله و تفکیک و اخذ پایانکار و اخذ مفاصاحساب از دارایی و شهرداری و فک رهن و مطالبه هزینه دادرسی به انضمام حق الوکاله وکلای خواهان در تبیین خواسته توضیح داده خوانده ردیف اول به استناد یک وکالتنامه رسمی به شماره ۹۹۵۵۰ مورخ ۱۳۷۶/۱۱/۸ در دفتر خانه اسناد رسمی شماره ۸۱ تهران با وکالت از طرف خواندگان ردیف الی پنجم باتمام اختیارات قانونی به موجب یک فقره مبایعه نامه به شماره ۲۴۴۳ مورخه ۸۰/۱۱/۱۰ تنظیمی در املاک پاسداران یک دستگاه آپارتمان واقع در طبقه دوم غربی(دوم ثبتی) جزء پلاک ثبتی ۴۵،۴۴/۲۲۶۳ به نشانی خ رسالت خ استاد حسن بنا بالاتر از پارک گلریز کوچه شهید علیرضا قربانی پ۳۷ را به صورت درقبال ثمن معینه به خواهان واگذار نموده است و از طرفی مطابق پاسخ استعلام ثبتی به شماره ۱۲۰۴۸–۸۳/۲/۲۲ ثبت اسناد و املاک قلهک مورث خواندگان ردیف دوم الی پنجم مالک پلاک ثبتی فوق الاشعار میباشد لذا دادگاه با عنایت به مراتب فوق و با استعانت از اصل صحت و لزوم قراردادها و به استناد مواد ۱۰–۲۱۹–۲۲۰–۲۲۳ قانون مدنی و مواد ۵۱۵ و ۵۱۹ قانون آیین دادرسی دادگاههای عمومی در امور مدنی حکم به محکومیت غلامرضا روحانی خوانده ردیف اول به اخذ پایان کار و صورت مجلس تفکیکی و فک رهن و پرداخت مبلغ ۹۴۷۵۰۰ ریال بابت هزینه دادرسی و همچنین پرداخت حق الوکاله وکیل طبق تعرفه و خواندگان ردیف دوم الی پنجم را به حضور در دفترخانه و تنظیم سند انتقال آپارتمان موصوف در حق خواهان صادر و اعلام میدارد.رای صادره نسبت به خواندگان ردیف دوم الی پنجم حضوری محسوب و نسبت به خوانده ردیف اول غیابی است و ظرف مدت بیست روز پس از ابلاغ قابل واخواهی در این دادگاه و سپس ظرف مدت بیست روز از تاریخ انقضاء واخواهی قابل تجدیدنظر در دادگاههای محترم تجدیدنظر استان تهران میباشد

۱۱۰/۱۵۷۰۴ رئیس شعبه ۱۱۷ دادگاه عمومی تهران

آگهی ابلاغ وقت رسیدگی کلاسه پرونده: ۹۱۱۲۶۱/۱۲۹ وقت رسیدگی:۹۲/۰۴/۱۹ ساعت ۱۰ خواهان:قاسم –زهرا آقاحکیم خوانده:احمد کهندانی خواسته:تحویل مبیع(آپارتمان) خواهان دادخواستی تسلیم دادگاههای تهران نموده که جهت رسیدگی به شعبه۱۲۹ ارجاع گردیده و وقت رسیدگی تعیین شده است. به علت مجهول المکان بودن خوانده و درخواست خواهان و به تجویزماده ۷۳ قانون آئین دادرسی عمومی و انقلاب در امور مدنی و دستور دادگاه مراتب یک نوبت در یکی از روزنامه های کثیرالانتشار آگهی می‌شود. تا خوانده از تاریخ نشر آخرین آگهی ظرف یکماه به دفتر دادگاه مراجعه و ضمن اعلام نشانی کامل خود نسخه دوم دادخواست و ضمائم را دریافت و در وقت مقرر جهت رسیدگی حاضر گردد

۱۱۰/۱۵۷۹۷ طرف مدیردفتر شعبه ۱۲۹ دادگاه عمومی مجتمع قضایی باهنر تهران

آگهی ابلاغ وقت رسیدگی خواهان فاطمه حاجی حسینی دادخواستی به طرفیت خواندگان مرتضی هداوند و یداله کارخانه و محسن کاردان نیا به خواسته درخواست اعاده دادرسی تقدیم دادگاههای عمومی تهران نموده که جهت رسیدگی به شعبه۱ دادگاه تجدیدنظراستان تهران واقع در خ خیام شمالی–مجتمع امام خمینی– دادگاههای تجدیدنظر استان تهران ارجاع وبه کلاسه۹۱۰۹۱۵ ثبت گردیده که وقت رسیدگی آن ۱۳۹۲/۰۴/۱۹ ساعت ۱۰ تعیین شده است. به علت مجهول المکان بودن خوانده و درخواست خواهان و به تجویز ماده ۷۳ قانون آئین دادرسی عمومی و انقلاب در امور مدنی و دستور دادگاه مراتب یک نوبت در یکی از روزنامه های کثیرالانتشار آگهی می‌شود. تا خوانده پس از نشر آگهی و اطلاع از مفاد آن به دادگاه مراجعه و ضمن اعلام نشانی کامل خود نسخه دوم دادخواست و ضمائم را دریافت و در وقت مقرر جهت رسیدگی حاضر گردد

۱۱۰/۱۵۸۱۴ متصدی امور دفتری شعبه اول دادگاه تجدیدنظراستان تهران

آگهی ابلاغ وقت رسیدگی خواهان ایرج شهریاری دادخواستی به طرفیت خواندگان امیر محمودی و امیرحسین زمانی ساده و حسن زمانی ساده به خواسته اعتراض ثالث تقدیم دادگاههای عمومی تهران نموده که جهت رسیدگی به شعبه۱۰۴۹ دادگاه عمومی مجتمع قضایی شهید قدوسی واقع در ابتدای ونک–خ ملاصدرا–نبش کردستان–پ۶۴ ارجاع وبه کلاسه۹۲۰۹۹۸۲۱۹۲۴۰۰۰۰۲ ثبت گردیده که وقت رسیدگی آن ۱۳۹۲/۰۴/۱۵ ساعت ۱۱ تعیین شده است. به علت مجهول المکان بودن خوانده و درخواست خواهان و به تجویز ماده ۷۳ قانون آئین دادرسی عمومی و انقلاب در امور مدنی و دستور دادگاه مراتب یک نوبت در یکی از روزنامه های کثیرالانتشار آگهی می‌شود. تا خوانده پس از نشر آگهی و اطلاع از مفاد آن به دادگاه مراجعه و ضمن اعلام نشانی کامل خود نسخه دوم دادخواست و ضمائم را دریافت و در وقت مقرر جهت رسیدگی حاضر گردد

۱۱۰/۱۵۸۳۰ منشی شعبه ۱۰۴۹ دادگاه عمومی مجتمع قضایی شهید قدوسی تهران

آگهی ابلاغ وقت رسیدگی خواهان سعید آروان دادخواستی به طرفیت خوانده رضا خیری به خواسته تامین خواسته ومطالبه وجه سفته و مطالبه خسارت تاخیر تادیه و مطالبه خسارات دادرسی تقدیم دادگاههای عمومی تهران نموده که جهت رسیدگی به شعبه۱۵۴ دادگاه عمومی مجتمع قضایی شهید محلاتی واقع در بزرگراه شهید محلاتی–خ ابوذر جنوبی– مجتمع قضایی شهید محلاتی ارجاع وبه کلاسه۹۱۰۹۹۸۰۲۳۱۹۰۰۷۷۵ ثبت گردیده که وقت رسیدگی آن ۱۳۹۲/۰۴/۱۵ ساعت ۹ تعیین شده است. به علت مجهول المکان بودن خوانده و درخواست خواهان و به تجویز ماده ۷۳ قانون آئین دادرسی عمومی و انقلاب در امور مدنی و دستور دادگاه مراتب یک نوبت در یکی از روزنامه های کثیرالانتشار آگهی می‌شود. تا خوانده پس از نشر آگهی و اطلاع از مفاد آن به دادگاه مراجعه و ضمن اعلام نشانی کامل خود نسخه دوم دادخواست و ضمائم را دریافت و در وقت مقرر جهت رسیدگی حاضر گردد

۱۱۰/۱۵۸۳۱ مدیردفتر شعبه ۱۵۴ دادگاه عمومی مجتمع قضایی شهید محلاتی تهران

دادنامه پرونده کلاسه۹۱۰۹۹۸۰۲۲۷۸۰۰۲۶۶ شعبه۱۸ دادگاه عمومی مجتمع قضایی شهید بهشتی تهران شماره دادنامه۹۱۰۹۹۷۰۲۲۷۸۰۱۰۱۸ خواهان:ایشخان خاچکیان با وکالت سیدحسن میرمحمدعلی به نشانی سهروردی شمالی اندیشه دوم پ۶۲ ط۲ خوانده: اکبر اسلامی به نشانی خ ولیعصر روبروی پارک ساعی ک ابشار پ۱۲ خواسته:تقاضای رسیدگی و صدور حکم و تنفیذ انفساخ بیع نامه گردشکار: خواهان دادخواستی به خواسته فوق بطرفیت خوانده بالا تقدیم داشته که پس از ارجاع به این شعبه و ثبت به کلاسه فوق و جری تشریفات قانونی در وقت فوق العاده/ مقرر دادگاه به تصدی امضا کننده زیر تشکیل است و با توجه به محتویات پرونده ختم رسیدگی را اعلام و به شرح زیر مبادرت به صدور رای مینماید رای دادگاه در این پرونده سیدحسن میرمحمدعلی دادخواستی به وکالت از اشییخان خاکچیان فرزند طاطاوس به طرفیت اکبر اسلامی فرزند علی محمد به خواسته صدور حکم بر تنفیذ انفساخ بیع نامه شماره ۳۵۶۴۶۲۴ مورخ ۹۱/۱/۲۱ به دلیل تحقق شرط انفساخ مندرج در آن با احتساب کلیه خسارات دادرسی مطرح کرده است خلاصه خواسته این است که در قسمت توضیحات قرارداد استنادی قید گردیده(چنانچه چکهای پرداختی فوق الذکر منجر به صدور گواهی عدم پرداخت گردند این معامله به خودی خود بدون نیاز به مراجعه به مراجع قضایی منفسخ و از درجه اعتبار سلقط است) به جهت این که چک شماره ۲۳۵۱/۰۸۱۷۵۸ مورخ ۹۱/۲/۲۰ عهده بانک تجارت به مبلغ شش میلیارد ریال پرداخت نشده و منتهی به صدور گواهی عدم پرداخت شده است و براین اساس تقاضای رسیدگی به موضوع شده است دادگاه با ملاحظه دادخواست تقدیمی و مدارک ابرازی از جانب خواهان که در تائید خواسته وی میباشد و این که خوانده با ابلاغ اخطاریه در دادگاه حاضر نشده و در قبال خواسته خواهان دفاعی به عمل نیاورده با این وصف خواسته خواهان را وارد دانسته و با احراز انفساخ و انحلال عقد باستناد مواد ۲۱۹–۱۰–۲۸۴ قانون مدنی و مواد ۵۱۵–۵۱۹ قانون ایین دادرسی مدنی حکم بر تائید انفساخ قرارداد شماره ۳۵۶۴۶۲۴–۹۱/۱/۲۱ صادر و اعلام و نیز خوانده را به پرداخت مبلغ یک میلیون و پنجاه و سه هزار ریال بابت هزینه دادرسی و نیز پرداخت مبلغ یک میلیون و هشتصد و سی و شش هزار بابت حق الوکاله وکیل در مرحله بدوی در حق خواهان محکوم میکند.رای صادره نسبت به خوانده غیابی و ظرف بیست روز پس از ابلاغ به نامبرده قابل واخواهی در این دادگاه و ظرف بیست روز پس از آن قابل تجدیدنظر خواهی در استان تهران میباشد

۱۱۰/۱۵۸۳۲ رئیس شعبه ۱۸ دادگاه عمومی تهران

آگهی اجرایه پیرو اگهی های منتشره در جراید بدینوسیله به محکوم علیهم لیلا امرایی–محمدرضا سلیمانی–سیدمصطفی حسینی که مجهول المکان میباشند ابلاغ میگردد چون وفق دادنامه شماره ۰۰۷۲۷ صادره از شعبه ۱۵ دادگاه در پرونده شماره ۹۱۰۱۴۰ متضامناً محکوم اند به پرداخت مبلغ ۶۶/۹۹۹/۷۹۵ ریال بابت اصل خواسته و مبلغ ۱/۳۷۹/۹۹۵ ریال بابت هزینه دادرسی و نشر آگهی – حق الوکاله وکیل طبق تعرفه و خسارت تاخیر تادیه از تاریخ سفته ها ۸۹/۸/۸ در حق محکوم له و نیم عشر دولتی شده اید ظرف ده روز از انتشار این آگهی مهلت دارید نسبت به اجرای مفاد اجرائیه اقدام نمایید در غیر این صورت دایره اجرای احکام طبق مقررات نسبت به وصول مطالبات با هزینه اجرایی اقدام خواهد نمود

۱۱۰/۱۵۸۳۳ مدیر دفتر شعبه ۱۵ دادگاه عمومی مجتمع شهید بهشتیتهران

آگهی ابلاغ وقت رسیدگی خواهان احمد اکبری غریب دوستی دادخواستی به طرفیت خوانده منصور محمدی دریان به خواسته تقدیم دادگاههای عمومی تهران نموده که جهت رسیدگی به شعبه۲۰ دادگاه عمومی مجتمع قضایی شهید بهشتی واقع در ابتدای خ سپهبد قرنی– مجتمع قضایی شهید بهشتی ارجاع وبه کلاسه۹۱۰۹۹۸۰۲۲۸۰۰۰۸۹۶ ثبت گردیده که وقت رسیدگی آن ۱۳۹۲/۰۴/۲۵ ساعت ۸/۳۰ تعیین شده است. به علت مجهول المکان بودن خوانده و درخواست خواهان و به تجویز ماده ۷۳ قانون آئین دادرسی عمومی و انقلاب در امور مدنی و دستور دادگاه مراتب یک نوبت در یکی از روزنامه های کثیرالانتشار آگهی می‌شود. تا خوانده پس از نشر آگهی و اطلاع از مفاد آن به دادگاه مراجعه و ضمن اعلام نشانی کامل خود نسخه دوم دادخواست و ضمائم را دریافت و در وقت مقرر جهت رسیدگی حاضر گردد

۱۱۰/۱۵۸۳۴ مدیردفتر شعبه ۲۰ دادگاه عمومی مجتمع قضایی شهید بهشتی تهران

آگهی ابلاغ وقت رسیدگی خواهان حسن کریمان و سعیده ساداتی شکرابی دادخواستی به طرفیت خوانده غلامحسین امجدی گلپایگانی به خواسته فسخ قرارداد تقدیم دادگاههای عمومی تهران نموده که جهت رسیدگی به شعبه دادگاه عمومی بخش رودبار قصران واقع در رودبارقصران ارجاع وبه کلاسه ۹۱۰۹۹۸۲۹۹۳۴۰۰۸۹۶ ثبت گردیده که وقت رسیدگی آن ۱۳۹۲/۰۶/۰۳ ساعت ۱۱ تعیین شده است. به علت مجهول المکان بودن خوانده و درخواست خواهان و به تجویز ماده ۷۳ قانون آئین دادرسی عمومی و انقلاب در امور مدنی و دستور دادگاه مراتب یک نوبت در یکی از روزنامه های کثیرالانتشار آگهی می‌شود. تا خوانده پس از نشر آگهی و اطلاع از مفاد آن به دادگاه مراجعه و ضمائم را دریافت و در وقت مقرر جهت رسیدگی حاضر گردد

۱۱۰/۱۵۸۳۵ منشی دادگاه بخش شعبه دادگاه بخش رودبارقصران

دادنامه پرونده کلاسه۹۱۰۹۹۸۰۲۲۹۰۰۰۴۶۹ شعبه۳۰ دادگاه عمومی مجتمع قضایی شهید بهشتی تهران شماره دادنامه۹۲۰۹۹۷۰۲۲۹۰۰۰۱۸۷ خواهان:مریم نوری به نشانی مهرآباد جنوبی ۲۰ متری شمشیری ک حیدری پ۱۳ خوانده: سکینه رزاق پوربه نشانی خ کارگر جنوبی ژیان پناه ک غفوری اصل پ۱۲ واحد۹ خواسته:اعسار از پرداخت هزینه دادرسی گردشکار: خواهان دادخواستی به خواسته فوق بطرفیت خوانده بالا تقدیم داشته که پس از ارجاع به این شعبه و ثبت به کلاسه فوق و جری تشریفات قانونی در وقت فوق العاده/ مقرر دادگاه به تصدی امضا کننده زیر تشکیل است و با توجه به محتویات پرونده ختم رسیدگی را اعلام و به شرح زیر مبادرت به صدور رای مینماید رای دادگاه در خصوص ادعای اعسار مریم نوری بطرفیت سکینه رزاق پور نسبت به تادیه هزینه دادرسی مرحله بدوی مطالبه دیه نظر به اینکه دونف از مسجلین ذیل استشهادیه منضم دادخواست در دادگاه حاضر و معسر بودن مدعی را تایید و گواهی نموده اند و نظر به اینکه خوانده دلیلی به دادگاه اقامه نکرده است که مبین ملانت خواهان باشد بنابر این دادگاه دعوی را ثابت تشخیص و باستناد به مدلول ماده ۵۰۴ قانون ایین دادرسی مدنی حکم بر معافیت موقت خواهان از تادیه هزینه دادرسی کلاسه موصوف را صادر و اعلام مینماید.بدیهی است در صورتیکه خواهان محکوم له واقع شود هزینه دادرسی از او دریافت خواهد شد.حکم صادره حضوری و ظرف بیست روز پس از ابلاغ قابل تجدیدنظر خواهی در دادگاه استان تهران است

۱۱۰/۱۵۸۳۶ دادرسی شعبه ۳۰ دادگاه عمومی تهران

آگهی ابلاغ وقت رسیدگی کلاسه پرونده: ۹۱۰۹۹۸۰۲۲۶۹۰۰۲۷۳ خواهان:بانک سینا خوانده:سیدکاظم سجادی مجهول المکان خواسته:مطالبه وجه بدینوسیله به تجویزماده ۷۳ قانون آئین دادرسی عمومی و انقلاب در امور مدنی به خواندگان ابلاغ میگردد جهت رسیدگی به دعوی خواهان فوق در تاریخ ۹۲/۴/۱۵ ساعت ۱۱/۳۰ در شعبه ۹ دادگاه عمومی مجتمع قضایی شهید بهشتی واقع در ابتدای خ سپهبد قرنی حضور داشته باشند و جهت دریافت نسخه دوم دادخواست و ضمائم دادخواست ظرف ۱۰ روز از انتشار آگهی به این شعبه مراجعه نمایند

۱۱۰/۱۵۸۳۸ مدیردفتر شعبه ۹ دادگاه عمومی مجتمع قضایی شهید بهشتی تهران

آگهی ابلاغ وقت رسیدگی خواهان تعاون اعتبار صالحین با مدیریت قاسم بختیاری فر دادخواستی به طرفیت خوانده ابوالفضل فتحی زاده و هما گلستانی و حسین فتحعلی زاده به خواسته مطالبه وجه چک و مطالبه هزینه دادرسی و مطالبه خسارت و پرداخت حق الوکاله تقدیم دادگاههای عمومی تهران نموده که جهت رسیدگی به شعبه۲۰ دادگاه عمومی مجتمع قضایی شهید بهشتی واقع در ابتدای خ سپهبد قرنی– مجتمع قضایی شهید بهشتی ارجاع وبه کلاسه۹۱۰۹۹۸۲۶۱۳۰۰۰۴۲۹ ثبت گردیده که وقت رسیدگی آن ۱۳۹۲/۰۴/۲۳ ساعت ۸/۳۰ تعیین شده است. به علت مجهول المکان بودن خوانده و درخواست خواهان و به تجویز ماده ۷۳ قانون آئین دادرسی عمومی و انقلاب در امور مدنی و دستور دادگاه مراتب یک نوبت در یکی از روزنامه های کثیرالانتشار آگهی می‌شود. تا خوانده پس از نشر آگهی و اطلاع از مفاد آن به دادگاه مراجعه و ضمن اعلام نشانی کامل خود نسخه دوم دادخواست و ضمائم را دریافت و در وقت مقرر جهت رسیدگی حاضر گردد

۱۱۰/۱۵۸۴۰ مدیردفتر شعبه ۲۰ دادگاه عمومی مجتمع قضایی شهید بهشتی تهران

دادنامه پرونده کلاسه۹۱۰۹۹۸۰۲۲۸۰۰۰۰۸۴ شعبه۲۰ دادگاه عمومی مجتمع قضایی شهید بهشتی تهران شماره دادنامه۹۲۰۹۹۷۰۲۲۸۰۰۰۰۰۷ خواهان:احمد دارانی به نشانی شهرک مسعودیه خ ابومسلم خراسانی ک ۲۷ پ۹ خوانده: محمدعلی وثیقی مجهول المکان خواسته:الزام به تنظیم سند رسمی ملک گردشکار: خواهان دادخواستی به خواسته فوق بطرفیت خوانده بالا تقدیم داشته که پس از ارجاع به این شعبه و ثبت به کلاسه فوق و جری تشریفات قانونی در وقت فوق العاده/ مقرر دادگاه به تصدی امضا کننده زیر تشکیل است و با توجه به محتویات پرونده ختم رسیدگی را اعلام و به شرح زیر مبادرت به صدور رای مینماید رای دادگاه در خصوص درخواست احمد دارانی تحت لایحه ۴۵۲۴ مورخ ۹۱/۱۲/۵ مبنی بر اصلاح دادنامه شماره ۹۱۰۰۰۷۲۶ مورخ ۹۱/۷/۲۹ در پرونده کلاسه ۹۱۰۰۰۸۴ دادگاه باتوجه به محتویات پرونده درخواست مزبور را وارد و محرز تشخیص رای صادره نسبت به خوانده محمدعلی وثیقی از حضور ی به غیابی و ظرف بیست روز از تاریخ ابلاغ قابل واخواهی در این دادگاه و سپس ظرف بیست روز نیز قابل تجدیدنظر خواهی در محاکم تجدیدنظر تصحیح،صادر و اعلام میگردد تسلیم رای تصحیحی بدون تسلیم رونوشت رای اصلی به استناد ماده ۳۰۹ قانون آیین دادرسی مد

دوشنبه ۱۳ خرداد ۱۳۹۲ | سال هشتم | شماره ۱۰۴۹ | ۲۳ رجب ۱۴۳۴
Monday | No.1049 | Vol.8 | 3.Jun. 2013

فرهنگی - اجتماعی

ریز ترین مهره‌دار زنده جهان کشف شد

دانشمندان گونه‌ای قورباغه ریز را در نزدیکی روستای آموا در پاپوآی گینه نو کشف کردند که لقب «کوچک‌ترین مهره‌دار زنده» را از آن خود کرده است. این قورباغه لقب «کوچک‌ترین مهره‌دار زنده» را از نوعی ماهی ریز واقع در جنوب آسیا بوده که در سال ۲۰۰۶ این عنوان را در انحصار خود داشت. اندازه قورباغه بزرگسال از این نوع به‌طور میانگین، فقط ۷/۷ میلی‌متر گزارش شده که به اندازه نوک انگشت کوچک است.

صاحب امتیاز و مدیر مسؤول: جلیل قنادزاده | سردبیر و مدیر اجرایی: علی قره‌داغلی

مناقصه مزایده

www.2rooznameh.com

مدیر بازرگانی: مریم عسگری | مدیر هنری: آرش روشنگر

رایانگار مدیر اجرایی: emonaqeseh@gmail.com | رایانگار سردبیر: mozayedeh@gmail.com
رایانگار روابط عمومی: info@2rooznameh.ir | رایانگار تحریریه: emonaqeseh1@gmail.com
رایانگار بازرگانی: monaqeseh1@gmail.com | رایانگار مشترکین: eshterak@2rooznameh.com
نشانی: تهران، خیابان مطهری، بعد از چهارراه سهروردی، پلاک ۸۴، طبقه ۳، واحد ۸
تلفن: ۷۷۶۴۳۴۹۱ و ۲-۸۸۴۷۵۷۹۰ | توزیع: موسسه شهرستان‌های ایران | لیتوگرافی و چاپ: روزتاب

چاپ مقالات و نظرات در این نشریه به معنای تأیید یا رد آن مطالب نبوده و «مناقصه‌مزایده» دارای مشی مستقل خود می‌باشد.

ادب و هنر

منتفی‌شدن اکران «گذشته» تا رسیدن کپی اصلی فیلم

سخنگوی سازمان سینمایی کشور اعلام کرد: تا زمانی که کپی اصلی فیلم «گذشته» به‌دست ما نرسد، اکران این فیلم منتفی است. سعید رجبی‌فروتن سخنگوی سازمان سینمایی کشور در گفت‌وگو با خبرنگار مهر با بیان این مطلب که زمان اکران خصوصی فیلم سینمایی «گذشته» مشخص نیست، گفت: کنسل شدن نمایش اختصاصی فیلم سینمایی «گذشته» به کارگردانی اصغر فرهادی تجربه‌ای شد که تا وقتی که کپی اصلی فیلم به‌دست ما نرسد، برنامه‌ای برای اکران خصوصی فیلم‌هایی از این دست را در دستور کار خود قرار ندهیم. وی توضیح داد: علی سرتیپی به عنوان پخش‌کننده فیلم «گذشته» در ایران، در ابتدا اکران خصوصی این فیلم سینمایی را در وزارت فرهنگ و ارشاد اسلامی پذیرفت اما درست در روز نمایش فیلم برای اهالی رسانه و منتقدان، از اکران فیلم عقب‌نشینی کرد و همین مسأله سبب شد تا سازمان سینمایی از وی دلگیر شود. رجبی فروتن ادامه داد: تا زمانی که کپی نهایی این فیلم سینمایی به‌دست ما نرسد، هیچ برنامه‌ای برای اکران این فیلم سینمایی نخواهیم داشت. فیلم سینمایی «گذشته» به کارگردانی اصغر فرهادی برای اولین‌بار در جشنواره فیلم کن به نمایش درآمد. این فیلم سینمایی که پیش‌بینی می‌شد جایزه نخل طلای شصت و ششمین جشنواره فیلم کن را از آن خود کند، تنها توانست جایزه بهترین بازیگر زن را دریافت کند. در این فیلم بازیگرانی چون علی مصفا و برنیس بژو حضور دارند. «گذشته» در کشور فرانسه تولید شده است.

خلق اثر با سیاست مشت در مقابل سلاح

هانیه قنادزاده- نشست خبری جشنواره هنری یادواره طلوع خرداد به مناسبت پنجاهمین سالگرد ۱۵ خرداد با حضور حید شاه‌آبادی، معاون هنری ارشاد و رییس شورای سیاستگذاری جشنواره، احسان قاضی‌زاده، مدیر اداره‌کل ارشاد استان تهران و نیز حسن سیفی، مدیر بنیاد رودکی برگزار شد. به گزارش خبرنگار «مناقصه‌مزایده»، معاون هنری وزارت ارشاد در نشست خبری یادواره طلوع خرداد از این که بودجه‌هایشان کم شده گلایه کرد و گفت که با این پول‌ها مجبوریم که بودجه‌هایمان را کلاه به کلاه کنیم. در ابتدای این نشست شاه‌آبادی گفت: تردیدی نیست که ظرفیت بزرگی که قیام ۱۵ خرداد برای ملت ایران به وجود آورد باید به نحوی جدی و تأثیرگذار در تاریخ انقلاب اسلامی ماندگار بماند. ریشه همه توفیقات امروز ما با آن قیام آغاز شد و ۱۵ خرداد سرمنشأ رخدادهای بزرگ قرن است. وی افزود: همه اصحاب فرهنگ و هنر نسبت به این حادثه تاریخی مسؤولیت دارند زیرا ۱۵ خرداد آغاز یک تحول بزرگ در تاریخ معاصر ماست. معاون هنری ارشاد به رهنمودهای امام راحل و اشارات ایشان به این قیام مهم اشاره کرد و گفت: امام با تکیه بر اندیشه‌های دینی ملت قیام را شروع کردند که ۱۵ سال بعد به نتیجه رسید. امام راحل بر بن‌مایه‌های دینی این ملت توجه ویژه داشتند. وی به تصمیم اصولی امام در پایه‌ریزی قیام خود بر اصول آمیزه‌های دینی اشاره و اذعان کرد: یادواره هنری طلوع خرداد نمادی از تلاش و ارادت هنرمندان به این منشا تحول قرن است. این جشنواره نشان می‌دهد که جامعه هنری این آمادگی را دارد که در این مورد و در تمام مواردی که لازم است حضور یابند. وی بیان کرد: سال گذشته وزیر ارشاد در این زمان در پیشوا حضور یافتند و تأکید کردند که برنامه‌های بهتر و بزرگ‌تری برای این مناسبت در نظر گرفته شود که نگاه کلان‌تری داشته باشد. صلاح‌دیدیم که حرکت از خاستگاه قیام ۱۵ خرداد یعنی پیشوا باشد و به تهران ختم شود. وی در مورد برنامه‌های این جشنواره توضیح داد: در این جشنواره علاوه بر کارگاه‌های هنری ۳ بخش داریم. دو نمایشگاه خوشنویسی و عکس و نیز بخش تئاتر خیابانی که در هر ۳ بخش آثار خوبی به دستمان رسیده است. وی از حرکت کاروانی هنری از مقتل ۱۵ خرداد یعنی پل باقرآباد به سمت تهران در تاریخ ۱۵ خرداد خبر داد و گفت: این کاروان ساعت ۴ عصر روز ۱۵ خرداد از این مقتل حرکت خواهد کرد و مزار آن شهدای بزرگوار را گلباران خواهد کرد. رییس شورای سیاستگذاری جشنواره از هنرمندان خواست که با الهام از دو آمیزه و شعار امام یعنی حضور همیشگی مردم در خیابان‌ها و نیز سیاست مشت در مقابل سلاح به خلق اثر بپردازند تا نهضت ۱۵ خرداد با زبان هنر برای نسل جوان کشورمان ترسیم شود. وی در پاسخ به سؤالی در مورد بودجه این جشنواره گفت: با بودجه‌هایی که امسال به ما دادند کلاه کلاه کردن را یاد گرفتیم! جشنواره با مبلغ ۲۰ میلیون تومان شروع به کار کرد که جوایز و هزینه‌های برگزاری را معاونت هنری برعهده گرفت. ما در تام برنامه‌هایمان اقتصاد مقاومتی را در نظر داریم. در ادامه این نشست احسان قاضی‌زاده، مدیر اداره‌کل ارشاد استان تهران گفت: سال قبل نیز در همین ایام اداره ارشاد تهران جشنواره‌ای ادبی در پیشوا برگزار و ۳ کتاب را نیز رونمایی کرد. آن جشنواره با تعمیم درست به یادواره طلوع خرداد رسیده است تا ادای دینی باشد برای همه مبارزان بزرگی که آن حماسه بزرگ سیاسی را رقم زدند. وی افزود: در بخش تئاتر خیابانی ۱۲۲ اثر به دستمان رسید که ۴۰ اثر از استان تهران و باقی آثار از سایر شهرستان‌ها بوده است. از میان این آثار ۴ اثر در چهاردهم خرداد و مقابل حرم مطهر امام راحل اجرا خواهد شد. به گفته قاضی‌زاده باقی اجراهای تئاتر خیابانی تا ۱۸ خرداد در پیشوا و ورامین و نیز در تهران و با مدیریت رحمت امینی اجرا خواهد شد.

صدور حکم توقیف روزنامه ایران

دادگاه کیفری استان تهران پس از محاکمه مدیرمسؤول روزنامه ایران، حکم به توقیف موقت ۶ ماهه این روزنامه داد. به گزارش مهر، مدیرمسؤول روزنامه ایران در شعبه ۷۶ دادگاه کیفری استان تهران محاکمه شد. براساس کیفرخواست، اتهام مدیرمسؤول روزنامه ایران نشر مطالب خلاف واقع بود که در این پرونده مدعی‌العموم اعلام جرم کرده بود. پس از جلسه محاکمه اعضای هیئت منصفه مدیر مسؤول روزنامه ایران را مجرم شناخته و او را مستحق تخفیف ندانستند. یک مقام آگاه اظهار داشت: هنوز رأی دادگاه ابلاغ نشده است. قهرمان شجاعی، حقوقدان دراین‌باره گفت: رأی شعبه ۷۶ دادگاه کیفری استان تهران رأی دادگاه بدوی است و قابل اعتراض در دیوان عالی کشور می‌باشد. مدیران روزنامه ایران پس از ابلاغ حکم ۲۰ روز وقت دارند به آن اعتراض کنند. وی افزود: تا زمانی که رأی قطعی نشود نمی‌تواند قابلیت اجرا پیدا کند. البته هیئت نظارت بر مطبوعات می‌تواند برای توقیف اقدام کند اما رأی دادگاه بدوی از انتشار روزنامه جلوگیری نمی‌کند.

حاجی بابایی دستور ساماندهی تابلوهای مدارس را ابلاغ کرد

وزیر آموزش وپرورش از ابلاغ دستور العمل ساماندهی و اصلاح تابلوی مدارس و هم‌چنین نام و مشخصات پایه‌های مختلف تحصیلی خبر داد. به گزارش مهر، حمیدرضا حاجی بابایی در همایش مشترک شورای معاونان و مدیران کل آموزش و پرورش سراسر کشور که در محل اردوگاه شهید باهنر تهران برگزار شد، با بیان این مطلب گفت: با تصویب عناوین و مشخصات دوره‌ها و پایه‌های مختلف تحصیلی در شورای عالی آموزش وپرورش پس از تأیید رییس‌جمهور دستور العمل اصلاح تابلوهای مدارس و مشخصات پایه‌های مختلف تحصیلی به ادارات آموزش وپرورش سراسر کشور ابلاغ خواهد شد. وی افزود: براساس مفاد این بخشنامه، تابلوی دبستان‌ها پس از ذکر نام واحد آموزشی به دو دوره اول ودوم دبستان نام گذاری می‌شود و تابلوی دبیرستانهای سراسر کشور نیز با ذکر عناوین دوره اول و دوم متوسطه مشخص خواهد شد. وزیر آموزش وپرورش تأکید کرد: ادارات آموزش وپرورش و تمامی مدارس کشور موظف هستند در اسرع وقت نسبت به اصلاح نام تابلوهای مدارس، سربرگ‌ها و مهر واحدهای آموزشی اقدام کنند.

وزیر بهداشت خبر داد

اجرای طرح ممنوعیت دو شغله بودن پزشکان در بیمارستان‌های داوطلب

وزیر بهداشت گفت: اجرای طرح ممنوعیت دو شغله بودن پزشکان در بیمارستان‌های داوطلب آغاز می‌شود و اگر مطالبات افراد تمام وقت به موقع پرداخت شود این طرح در سایر مراکز گسترش می‌یابد. به گزارش ایسنا، دکتر طریقت منفرد در حاشیه همایش مدیران حقوقی دانشگاه‌های علوم پزشکی کشور اظهار کرد: از زمانی که ارز دارو مبادله‌ای شده است تأمین ارز به خوبی روی غلتک افتاده، تولید کننده‌ها و وارد کننده‌ها فعال شده‌اند و ما مطمئن هستیم که مشکل دارو جایگاه جدی در کشور نخواهد داشت. وی ادامه داد: برخی اشکالات در سامانه ۱۴۹۰ به ما رسیده است که ظاهراً انواع مختلف بعضی از داروها پیدا نمی‌شود و به مشابه‌ها خلاصه می‌شود که این مسأله به علت مشخص شدن ارز دارو و قیمت دارو بود که هم‌اکنون به سرعت در حال برطرف شدن است و آن طور که مسؤولین سازمان غذا و دارو در گزارشات روزانه خود اعلام می‌کنند مشخص است که مشکلات از این وضعیت در حال خارج شدن است.

طریقت منفرد درباره وجود برخی اشکالات در ترخیص داروها از گمرک گفت: به دلیل تمهیداتی که بانک مرکزی و گمرک اندیشیده‌اند حتی اگر ارز دارو از قبل پیش‌بینی نشده باشد و ال سی‌ها گشایش نیافته باشد داروها با سرعت از گمرک ترخیص می‌شوند مگر داروهایی که مورد نیاز کشور نباشند.

وزیر بهداشت درباره قانون منع دوشغله بودن پزشکان اظهار کرد: این قانون جزو مواد مترقی قانون پنجم توسعه است که پزشکان باید یا در بخش دولتی و یا خصوصی حضور داشته باشند که البته اجرای این امر بسترهای مورد نیاز خود را لازم دارد به‌طوری که اگر پزشکان فقط در بخش دولتی فعالیت کنند باید حقوق و مطالباتشان پرداخت شود.

وی گفت: برای منع دو شغله بودن پزشکان برنامه‌ای داریم که از بیمارستان‌های داوطلب آغاز می‌شود که اگر مطالبات افراد تمام وقت را بتوانند پرداخت کنند جاذبه‌اش به حدی می‌رسد که تعداد این مراکز افزایش پیدا می‌کند. وی درخصوص پرداخت معوقات پزشکان عمومی اظهار کرد: در استان‌هایی که طرح پزشک خانواده اجرا می‌شود قرار است پرداخت‌های پزشکان عمومی در این استان‌ها به روز شود. این‌که معوقات را به چه سرعتی بیمه‌ها جبران کنند بستگی به پرداخت اعتبارات آن‌ها از طریق خزانه دارد ولی در آینده در استان‌هایی که پزشک خانواده اجرا می‌شود حتی اگر بیمه‌ها این معوقات را پرداخت نکنند با کمک اعتبارات پزشک خانواده و از ردیف بودجه پزشک خانواده این معوقات پرداخت می‌شود. طریقت منفرد ادامه داد: براساس همکاری بین کمیسیون بهداشت مجلس و وزارت بهداشت و وزارت رفاه راه‌کارهای کارشناسی را در مجلس طی می‌کنیم تا حد و مرز مجازات‌ها به‌صورت طرح و لایحه در مجلس ارایه شود.

وزیر بهداشت افزود: مجازات‌ها براساس قانون نظام پزشکی و وزارت بهداشت متنوع است ولی پشتیبانی قانونی در این زمینه وجود ندارد.

آماده باش کامل شهرداری برای مراسم ارتحال

مسعود طاهری- معاون خدمات شهری شهرداری تهران از آماده باش شهرداری برای برگزاری بیست و چهارمین مراسم ارتحال امام راحل خبرداد و گفت: در این راستا اقدامات متعددی انجام شده است. به گزارش خبرنگار «مناقصه‌مزایده»، مجتبی عبداللهی در نشست خبری که به مناسبت اقدامات مدیریت شهرداری تهران برای سالگرد ارتحال امام راحل برگزار شد اظهار کرد: از بهمن سال گذشته این ستاد فعالیت خود را آغاز کرده است به‌طوری که از ۱۰ روز گذشته تمامی این اقدامات انجام شده و شرایط برای برگزاری مراسم ارتحال فراهم است. وی با بیان این‌که ۲۱ منطقه شهرداری تهران در حرم مطهر و منطقه یک نیز در منطقه جماران اقداماتی را برای مراسم ارتحال برگزار کرده‌اند تصریح کرد: علاوه بر معاونت خدمات شهری و حمل‌ونقل ترافیک حوزه مناطق ۲۲ گانه شهر تهران نیز در برگزاری این مراسم مسؤولیت دارد. معاون شهردار تهران با بیان این‌که ستاد ارتحال امام خمینی از اقدامات انجام شده توسط شهرداری تهران تشکر کرده است افزود: در بخش پذیرایی پکیج‌هایی تهیه شده است و به‌دنبال آن هستیم که علاوه بر ارایه این پکیج‌ها در مراسم امسال به استقبال اتوبوس‌هایی که از شهرستان‌ها می‌آید می‌رویم و با پکیج و ارایه بسته‌های فرهنگی از آن‌ها استقبال می‌کنیم. هم‌چنین پذیرایی آب معدنی به‌صورت وسیع انجام می‌شود. عبداللهی با اشاره به این‌که ظرفیت پارکینگ‌ها برای مراسم امسال ۳۰ تا ۴۰ درصد افزایش یافته است از آماده باش سازمان آتشنشانی با حضور ۱۲۸۴ کیپ از خودروهای سنگین و نیمه‌سنگین و سایر تجهیزات مورد نیاز در این مراسم خبرداد. وی با اشاره به آماده باش کامل شرکت مترو به منظور جابجایی زائرین مراسم ارتحال در روز ۱۴ خرداد افزود: از ساعت ۶ صبح سه‌شنبه مترو به‌صورت رایگان آماده انتقال زائرین به حرم مطهر است و با توجه به کاهش سرفاصله ورود قطارها به ۴ دقیقه نگرانی در جابجایی مسافران و ازدحام وجودندارد. معاون خدمات شهری شهرداری تهران با بیان این‌که حدود ۵ هزار و ۵۰۰ دستگاه اتوبوس شهر تهران برای مراسم ارتحال در نظر گرفته شده است گفت: ۳ هزار و ۵۰۰ دستگاه اتوبوس در سطح شهر آماده انتقال زائرین به حرم مطهر هستند و تعداد ۲ هزار دستگاه اتوبوس نیز به دستگاه‌ها واگذار شده است هم‌چنین ۴۰۰ دستگاه ون و تاکسی نیز برای این مراسم در نظر گرفته‌ایم. به گفته معاون شهردار تهران ۶ ایستگاه فرهنگی به منظور ارایه اقلام فرهنگی به زائرین در نظر گرفته شده است، هم‌چنین زائرین در صورت نیاز به درمان فوری می‌توانند با مراجعه به ایستگاه‌های درمان شهرداری تهران که در آن‌ها بیش از ۹۰ پزشک و پرستار حضور دارند مشکل خود را حل کنند. وی با اشاره به استقرار ۱۱۰ آمبولانس نیز در مراسم ارتحال تأکید کرد: امسال بیش از ۲ هزار چشمه سرویس بهداشتی ثابت در محدوده حرم ایجاد شده است هم‌چنین تعدادی سرویس بهداشتی پورتابل نیز در نظر گرفته شده است تا در این بخش کمبودی نداشته باشیم.

شاعرانه

بابا طاهر

میکده

چون در گذرم به باده شویید مرا
تلقین ز شراب ناب گویید مرا
خواهید به روز حشر یابید مرا
از خاک در میکده جویید مرا

نیوش

انیشتن

- سه قدرت بر جهان حکومت می‌کند: ۱-ترس ۲-حرص ۳-حماقت.
- علم زیباست وقتی هزینه گذران زندگی از آن تامین نشود.
- مهم آن است که هرگز از پرسش باز نه‌ایستیم.

کارتون

رسول آذرگون

در شهر

ابلاغ مصوبه جدید کسر خدمت‌های سربازی

مصوبه جدید تمدید مهلت بهره‌مندی از کسر خدمت‌های مربوط به ایثارگری برای متولدان سال ۷۲ و قبل از آن به یگان‌های نظامی و سازمان وظیفه عمومی ناجا ابلاغ شد. سردار موسی کمالی، جانشین اداره منابع انسانی ستاد کل نیروهای مسلح در گفت‌وگو با ایسنا، گفت: براساس مصوبه ستاد کل نیروهای مسلح، متولدان سال ۷۲ و قبل از آن که وارد غیبت نشده و والدینشان نیز دارای سابقه جانبازی، رزمندگی و ایثارگری هستند، می‌توانند از کسر خدمت‌ها استفاده کنند. وی در پاسخ به ابهامات و بعضاً ناهماهنگی‌هایی که پیرامون اجرای این مصوبه ایجاد شده بود نیز گفت: این مصوبه برای اجرا به تمامی یگان‌های نظامی و سازمان وظیفه عمومی ناجا ابلاغ شده است. جانشین اداره منابع انسانی ستادکل نیروهای مسلح درباره افرادی که امکان بهره‌مندی از این کسر خدمت‌ها را دارند، گفت: شرط کلی بهره‌مندی از این کسر خدمت‌ها این است که افراد متولد سال ۷۲ و قبل از آن بوده و هم‌چنین وارد غیبت نشده باشند. کمالی با بیان این‌که این افراد خود در ۳ دسته تقسیم‌بندی می‌شوند، به ایسنا گفت: گروه اول افرادی هستند که هم‌اکنون مشغول خدمت انجام سربازی هستند که این افراد باید به یگان خدمتی والدینشان یا دیگر نهادها و سازمان‌های مربوطه مراجعه و پس از اخذ مدارک مربوط به سوابق ایثارگری آنان، این مدارک را به یگان خدمتی خود داده و از کسر خدمت‌ها بهره‌مند شوند. وی، گروه دوم را آن دسته از افرادی برشمرد که دفترچه اعزام خود را دریافت کرده و باید برای انجام خدمت سربازی اعزام شوند که این افراد باید با مراجعه به یگان محل خدمتی والدین یا دیگر سازمان‌ها و نهادهای مربوطه، مدارک مربوط به سوابق ایثارگری را گرفته و هنگام اعزام به خدمت، به یگان محل خدمتشان تحویل دهند. جانشین اداره منابع انسانی ستاد کل نیروهای مسلح با اشاره به دسته سوم واجدان شرایط بهره‌مندی از کسر خدمت‌های مربوط به ایثارگری نیز به ایسنا گفت: این دسته از افراد نیازی نیست فعلاً دست به اقدامی بزنند و باید صبر کنند تا هر زمانی که موقع اعزامشان فرا رسید، به یگان محل خدمت والدین یا دیگر نهادها و سازمان‌های مربوطه مراجعه و پس از اخذ مدارک، به هنگام دریافت دفترچه اعزام خدمت، آن را به دفاتر پلیس +۱۰ تحویل دهند. کمالی از این دسته از افراد خواست از هم‌اکنون به دفاتر پلیس +۱۰ مراجعه نکنند و در زمان مقرر که قصد اعزام به سربازی را داشتند، این مدارک را به دفاتر پلیس +۱۰ تحویل دهند. به گفته وی، هم‌چنین آن دسته از افرادی که مدارک مربوط به سوابق رزمندگی، جانبازی و آزادگی والدینشان را اخذ کرده‌اند، می‌توانند در زمان لازم و با توجه به وضعیتی که در آن قرار دارند، از آن استفاده کنند. جانشین اداره منابع انسانی ستاد کل نیروهای مسلح درباره برخی از مسایل مطرح شده از سوی مخاطبان پیرامون عدم‌پاسخگویی برخی دفاتر پلیس +۱۰ و... نیز گفت: ممکن است با توجه به این که این مصوبه به تازگی ابلاغ شده برخی از دفاتر پلیس + ۱۰ در جریان آن نباشند. کمالی افزود: با اجرای این مصوبه، دیگر شرط ثبت کسر خدمت تا پایان سال ۹۰ برای متولدان سال‌های ۷۲ و قبل از آن لحاظ نخواهد شد و شرط مهم این است که آنان وارد غیبت نشده باشند.

پرستاران، پروانه‌دار می‌شوند

رییس سازمان نظام پرستاری ضمن اعلام خبر تدوین آیین‌نامه اجرایی مربوط به صدور پروانه صلاحیت حرفه‌ای پرستاران طی روزهای آتی گفت: بروز کردن علم پرستاری، توجه به اخلاق پرستاری و چگونگی برقراری ارتباط صحیح و کارآمد با بیماران از اهداف اساسی برای صدور پروانه صلاحیت حرفه‌ای پرستاران است. محمد میرزابیگی در گفت‌وگو با ایسنا با تأکید بر این که روال و قاعده جهانی بر این است که وقتی بناست فردی وارد سیستم بهداشتی - درمانی شود باید پروانه صلاحیت حرفه‌ای دریافت کند، عنوان کرد: به عنوان مثال پزشکان از سازمان نظام پزشکی و مهندسان نیز از سازمان نظام مهندسی مجوز و پروانه کار دریافت می‌کنند. وی افزود: خلأ عدم‌برخورداری از پروانه صلاحیت حرفه‌ای برای پرستاران سال‌ها بود که در ایران وجود داشت، به گونه‌ای که حتی با شورای بین‌المللی پرستاران یاای. سی. ان همیشه در این خصوص چالش داشتیم. به گفته میرزابیگی شاهد هستید پرستاران فارغ‌التحصیل با هر علم و صلاحیتی در بیمارستان‌ها مشغول به کار می‌شوند، اما بعد به حال خود رها می‌شوند. در واقع به‌روز بودن علم پرستاران مورد توجه قرار نمی‌گیرد. رییس سازمان نظام پرستاری با بیان این‌که در نهایت با استدلال‌های کارشناسی و نیازی که وجود داشت، «صدور پروانه کار برای پرستاران» هفته گذشته به تصویب هیأت دولت رسید، گفت: آیین‌نامه اجرایی صدور پروانه صلاحیت حرفه‌ای را با نگاه سخت‌گیرانه و منفی تدوین نمی‌کنیم، بلکه در جریان تدوین این آیین‌نامه، توانمندسازی، افزایش مهارت‌ها، افزایش علم، آگاهی و مهارت‌های اخلاقی را ملاک قرار خواهیم داد. وی با اشاره به منوط کردن صدور پروانه و تجدید آن به بازآموزی‌های حرفه‌ای پرستاران گفت: طبعاً دوره‌های بازآموزی حرفه‌ای را سازمان نظام پرستاری با کمک وزارت بهداشت برگزار خواهد کرد. سعی می‌کنیم کارکردها را به گونه‌ای تعریف کنیم که دریافت پروانه صلاحیت حرفه‌ای برای پرستاران جاذبه داشته باشد و خودشان مشتاقانه به دنبال اخذ آن و سپس تجدید علم و مهارت‌هایشان بروند. میرزابیگی ادامه داد: بنابراین به‌روز کردن علم پرستاری، توجه به اخلاق پرستاری و چگونگی برقراری ارتباط صحیح و کارآمد با بیماران از اهداف اساسی برای صدور پروانه صلاحیت حرفه‌ای پرستاران است و در نهایت به افزایش رضایتمندی بیماران و کارآمدی نظام سلامت کمک خواهد کرد.

فرمانده نیروی انتظامی

کاندیدا نباید پیرو فتنه ۸۸ باشند

فرمانده نیروی انتظامی گفت: یکی از تعهدات کاندیدا این است که نباید پیرو فتنه ۸۸ باشند. به گزارش ایلنا؛ سردار اسماعیل احمدی‌مقدم در بازدید از قرارگاه روح‌ا... و تشریح اقدامات پلیس در پوشش مراسم ارتحال بنیانگذار انقلاب اسلامی، با بیان این‌که در راستای برقراری امنیت و تمهیدات ترافیکی این مراسم با هماهنگی‌های لازم با تمامی دستگاه‌های امنیتی و خدماتی انجام شده است، گفت: براساس پیش‌بینی‌های صورت گرفته، دو میلیون تن در این مراسم شرکت خواهند کرد. وی خاطرنشان کرد: پلیس با کارناوال، لشگرکشی و تبلیغات انتخاباتی در مراسم ارتحال امام خمینی (ره) ممانعت می‌کند. وی با بیان این‌که تاکنون ۳۰ هزار دستگاه اتوبوس از پلیس راهنمایی و رانندگی کد و راهنما برای ورود به پارکینگ دریافت کرده است، گفت: تمامی امکانات خدماتی، پذیرایی، ترافیکی، امنیتی و... برای پوشش هرچه بهتر این مراسم در نظر گرفته شده است. فرمانده ناجا با بیان این‌که ۳۰ هزار نیروی ناجا در اطراف حرم و مراسم مستقر خواهند شد، گفت: این افراد تا شعاع ۱۵ کیلومتری حرم به‌صورت گشت‌های مخفی و آشکار سازماندهی شده‌اند.