روزنامه اجتماعی، فرهنگی، سیاسی، اقتصادی

مناقصه مزایده

چهارشنبه ۲۲ خرداد ۱۳۹۲ | سال هشتم | شماره ۱۰۵۴
۳ شعبان ۱۴۳۴ | قیمت: ۵۰۰۰ ریال | ۸ صفحه

Wednesday | Vol.8 | No.1054 | 5000 Rls
12.Jun. 2013 | ISSN:2008-2886

اشتراک الکترونیکی رایگان

میلاد با سعادت حضرت امام حسین(ع) و روز پاسدار، گرامی باد

۲ روزنامه در یک روزنامه

دانستن رمز بردن

مناقصه مزایده ۸ صفحه روزنامه چاپی (صبح)

+

راهنمای مناقصه مزایده ۸۰ صفحه روزنامه الکترونیک (عصر)

www.2 تا rooznameh.com

۶ پروژه حوزه شبکه شرکت مخابرات ایران در مرحله انتخاب پیمانکار قرار گرفت

شرکت مخابرات؛ عمومی، دولتی یا خصوصی؟؟؟

صفحه ۳

واگذاری خودروهای مزایده‌ای با افزایش جرایم و تخلفات

کوتاهی مسؤولان مزایده گذار در هنگام فروش و واگذاری خودروهای اسقاطی

صفحه ۶

سازمان خصوصی‌سازی اعلام کرد

مزایده بلوک حمل و نقل بین المللی خلیج فارس

صفحه ۷

رییس سازمان نظام مهندسی معدن ایران

طراحی و استخراج معادن باید منطبق بر نیاز بازار باشد

نگاه مناقصه

نظارت بر معادن، مبارزه با فساد محتمل؟!

صفحه ۵

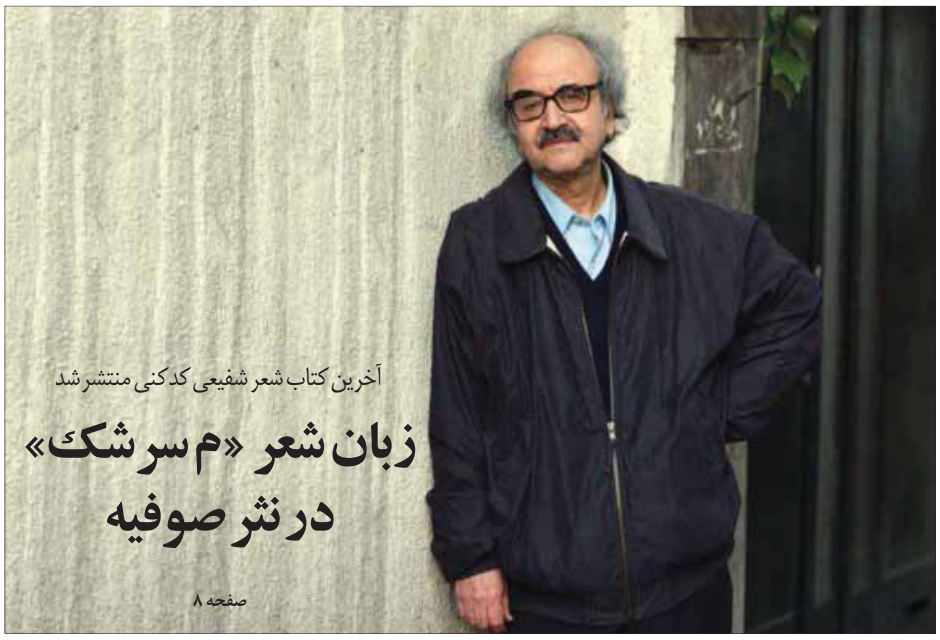

آخرین کتاب شعر شفیعی کدکنی منتشر شد

زبان شعر «م سرشک» در نثر صوفیه

صفحه ۸

آخرین خبر

آیت ا... هاشمی

جریانی افراطی در صدد تکرار مجدد اشتباهات ۸ سال گذشته است

آیت ا... هاشمی رفسنجانی با بیان هشداری جدی مبنی بر این‌که جریانی افراطی و بی‌مسؤولیت درصدد ادامه مسیر و تکرار مجدد اشتباهات ۸ سال گذشته است، گفت: افراد و جریان‌های فکری افراطی که مسئول پیش آمدن شرایط موجود کشور هستند و حتی تا سال‌های اخیر هم از سوءعملکردها دفاع می‌کردند، امروز با گرفتن وجهه حق به جانب، از پذیرش مسؤولیت عملکرد خود امتناع کرده و با فرار به جلو، دیگران را مقصر معرفی می‌کنند.

به گزارش ایلنا، آیت‌ا... هاشمی رفسنجانی، رییس مجمع تشخیص مصلحت نظام در دیدار جمعی از کارآفرینان شهرهای استان گیلان، تأکید کرد: استکبار جهانی، از آغاز نظام اسلامی تاکنون، در دشمنی با جمهوری اسلامی ایران، لحظه‌ای تردید نکرده، ولی آن‌چه که تا امروز آن‌ها را در رسیدن به مقاصد شوم خود ناکام گذارده است، حمایت آحاد مردم از نظام، پایبندی به ارزش‌ها و آرمان‌های اسلام ناب، راه امام(ره) و حفظ وحدت و انسجام بین مردم و مسؤولان بوده است.

وی هم‌چنین افزود: متأسفانه سوءمدیریت‌های دوره‌های اخیر و ایجاد انحراف در مسیر انقلاب اسلامی، راه تشدید فشار دشمنان به ایران را هموارتر کرد و اکنون شاهدیم که آن‌ها شدیدترین تحریم‌ها و تهدیدها را علیه ایران به کار می‌برند.

رییس مجمع تشخیص مصلحت نظام، با توجه به سیاست‌های کلی نظام، برنامه توسعه پنجساله کشور، اصلاح اصل ۴۴ قانون اساسی که انتظار انقلاب اقتصادی از آن می‌رفت و سند چشم‌انداز ۲۰ ساله گفت: به‌رغم ابلاغ این سیاست‌ها توسط رهبری و تأکید ایشان بر ضرورت اجرای آن‌ها، کسانی که ادعای پیروی از ولایت را داشتند در تناقضی آشکار، متأسفانه عملاً از اجرای این سیاست‌ها خودداری کردند و به مرور زمان، انحراف از اجرای صحیح سیاست‌های ابلاغی، مشکلات اقتصادی، سیاسی، فرهنگی و اجتماعی کنونی کشور را به وجود آورد.

وی در ادامه گفت: شرایط امروز کشور، سخت‌تر از دوران پس از پایان دفاع مقدس نیست و می‌توان با ایجاد دولتی مقتدر و کارآمد که در آن از همه مدیران مجرب کشور با سلایق مختلف استفاده شود، برای برون‌رفت از شرایط کنونی برنامه‌ریزی و بر مشکلات غلبه کرد.

آیت‌ا... هاشمی رفسنجانی در پاسخ به سؤالی درخصوص مسایل انتخابات اخیر ریاست جمهوری گفت: آن‌چه که برای بنده در این دوره پیش آمد، چون برای رضای خدا، انجام تکلیف و ادای دین به اسلام و مردم وفادار ایران بود، خیر و قابل صبر و تحمل است.

ایشان تصریح کرد: با این وجود، مأیوس نیستم و امیدوارم با حضور همه آحاد مردم با سلایق مختلف در پای صندوق‌های رأی، فرد صالحی انتخاب شود که دارای تجربه اجرایی، سرد و گرم چشیده دوران‌های مختلف، معتدل و کارآزموده در فراز و نشیب‌ها و بحران‌ها باشد.

آیت‌ا... هاشمی رفسنجانی تأکید کرد: ایران، کشوری ثروتمند و غنی از لحاظ منابع طبیعی و نیروی انسانی است و کارآفرینان باتجربه بسیاری دارد که باید دولت آینده بتواند موانع و مشکلات را برطرف و زمینه بروز و ظهور استعدادها و توانایی آنان را فراهم کند.

رییس مجمع تشخیص مصلحت نظام در خاتمه گفت: اسلام، دارای منطق گفتگوست و باید حقانیت خود را از راه تعامل سازنده و به دور از افراط و تفریط براساس مصالح و منافع ملی در عرصه بین‌المللی اثبات و روابط خود با جهان خارج را ترمیم کرده و بهبود بخشیم.

در ابتدای این دیدار، مهندس قلی‌پور از کارآفرینان استان گیلان و دیگر کارآفرینان از شهرهای مختلف این استان، مسایل و مشکلات موجود بر سر راه تولید و صنعت و اقتصاد را بیان کردند و از برخورد اصولی و همراه با متانت آیت‌ا... هاشمی رفسنجانی در قبال موضع اخیر شورای نگهبان در بررسی صلاحیت‌ها، تشکر و قدردانی کردند.

احمدی نژاد: فقط یک رأی دارم و از هیچ کاندیدایی حمایت نمی کنیم

محمود احمدی‌نژاد گفت: رییس‌جمهور فقط یک رأی دارد و آن رأی را نیز فقط خودم می‌دانم.

رییس‌جمهور صبح دیروز در حاشیه مراسم افتتاح مرکز تحقیقات و مدیریت هوا و تغییرات اقلیمی خوزستان در پاسخ به ایسنا، مبنی بر این‌که «آیا دولت گزینه خاصی در انتخابات دارد و از سعید جلیلی حمایت خواهد کرد یا خیر؟»، اظهار کرد: دولت گزینه خاصی ندارد و نه دولت و نه شخص بنده از فرد خاصی حمایت نخواهیم کرد.

وی افزود: بنده خادم ملت هستم. رییس‌جمهور نیز مانند سایر افراد تنها یک رأی دارد و آن رأی را نیز فقط خودم می‌دانم. گفتنی است رییس‌جمهور کشورمان صبح دیروز با ورود به استان خوزستان وارد شهرستان حمیدیه شد. وی در سفر یک‌روزه‌اش، چندین پروژه مسکن مهر را در شهرهای استان افتتاح کرد.

انتخابات ریاست جمهوری در ۹۶ کشور برگزار می‌شود

سخنگوی وزارت امور خارجه گفت: وزارت امور خارجه تمهیدات لازم را برای برگزاری انتخابات جمعه (۲۴ خرداد) آماده کرده است و خوشحال هستیم که روند رقابت‌های انتخاباتی بسیار سالم و پرنشاط طی می‌شود.

به گزارش ایسنا، سیدعباس عراقچی در نشست هفتگی خود باخبرنگاران، عراقچی گفت: وزارت امور خارجه مشغول برگزاری انتخابات در خارج از کشور است و ستاد انتخابات خارج از کشور در وزارت خارجه تشکیل شده که مدیر کل امور ایرانیان مسؤول این ستاد است، در ۹۶ کشور جهان و ۵ قاره در ۱۲۸ حوزه نمایندگی انتخابات برگزار می‌کنیم که درمجموع در ۲۹۰ شعبه اقدام به برگزاری انتخابات در خارج از کشور خواهیم کرد. عراقچی افزود: بیش از ۸۵۰ هزار تعرفه به خارج از کشور ارسال شده است و ما پیش‌بینی مرحله دوم انتخابات را نیز کرده‌ایم.

کوتاه از جهان

اردوغان: آشوبگران به دنبال فتنه‌اند

نخست وزیر ترکیه با بیان این‌که مسیر تظاهرات در ترکیه رو به خشونت حرکت می‌کند، اعلام کرد: ترکیه اجازه اقدامات غیرقانونی و تبدیل شدن تظاهرات به خشونت و خواسته‌های غیرقانونی را نمی‌دهد. به گزارش ایسنا به نقل از شبکه خبری اسکای نیوز عربی، رجب طیب اردوغان، نخست وزیر ترکیه در سخنانی در میان اعضای پارلمان این کشور گفت: حزب عدالت و توسعه ترکیه، حزب همه مردم ترکیه و آحاد مختلف این کشور است لذا هیچ تفاوت طائفه‌ای میان شهروندان قائل نیست و برای ارتقای سطح فرهنگی کشور تلاش می‌کند. وی ادامه داد: امکان ندارد این خشونت‌های اخیر را بتوان دفاع از محیط زیست یا آزادی بیان تعبیر کرد. در حال حاضر میدان تقسیم شاهد ادامه اعتراضات و درگیری‌ها است و آن‌چه در این میدان اتفاق افتاده غیرقابل قبول و توجیه‌ناپذیر است. ترکیه هرگز اجازه نمی‌دهد که تظاهرات به خشونت کشیده شود و اجازه محقق شدن خواسته‌های غیرقانونی را نمی‌دهد. ما به هیچ کس اجازه نمی‌دهیم که ما را وادار به اقدامات غیرقانونی کند. نخست وزیر ترکیه درباره خشونت‌های اخیر در کشورش نیز با انتقاد از حزب جمهوری خلق، از احزاب مخالف دولت ترکیه گفت: در میان تظاهرکنندگان آشوبگرانی هستند که برای خشونت و ایجاد فتنه تلاش می‌کنند. به نظر من این تظاهرات، ثبات، امنیت را تهدید کرده و اقتصاد ترکیه را هدف قرار داده است. چرا که شماری از آن‌هایی که به میدان تقسیم آمدند قبلاً حتی محل این میدان را هم نمی‌دانستند. ما در روزهای اول تظاهرات شاهد آن بودیم که این تظاهرات مسالمت‌آمیز بود اما بعدها شکل خشونت گرفت و حتی رسانه‌ها نیز شروع به پخش اخبار مغرضانه از این تظاهرات کردند. متأسفانه در میان تظاهرکنندگان علاوه بر برخی که هدفشان دفاع از محیط زیست است گروه دیگری هم هستند که هدفشان سوءاستفاده از اوضاع و تغییر آن به نفع خودشان است.

باکناره‌گیری عارف

روحانی تنها کلیددار اصلاحات شد

در حالی که در آخرین روزهای تبلیغات انتخابات ریاست جمهوری به سر می‌بریم، تب انصراف از کاندیداتوری نماینده‌های طیف اصولگرا و اصلاح‌طلب بالا گرفته است. به گزارش «مناقصه‌مزایده»، پس از کنارگیری حداد عادل از رقابت بر سر کرسی ریاست جمهوری از طیف اصولگرا، روز گذشته محمدرضا عارف معاون اول دولت اصلاحات نیز با صدور بیانیه‌ای از حضور در رقابت بر سر مسند ریاست جمهوری انصراف داد، تا هم به قولش مبنی بر تمکین از خاتمی مهر تأیید زده باشد و هم آرای اصلاح‌طلبان برای موفقیت روحانی در انتخابات پیش‌رو افزایش یابد.

متن انصراف عارف خطاب به مردم ایران بدین شرح است: «ملت شریف ایران» با اهدای سلام و درود- غروب دوشنبه بیستم خرداد ماه، مرقومه‌ای از جناب آقای سیدمحمد خاتمی دریافت نمودم. ایشان طی این نامه در مقام رهبری اصلاحات، ادامه حضورم را در صحنه انتخابات یازدهمین دوره ریاست جمهوری به مصلحت ندانسته‌اند. از آنجا که از ابتدای ورودم به عرصه انتخابات بارها بر موضع تمکین از اجماع با محوریت جناب آقای خاتمی تأکید نموده‌ام و هم‌چنین براساس منشور اخلاق انتخاباتی منتشر شده توسط اینجانب، خود را متعهد به رعایت اخلاق و انجام تعهداتم می‌دانم. لذا با عنایت به نظر صریح جناب آقای خاتمی و تجارب انتخابات دو دوره گذشته ریاست جمهوری، انصراف خود را از ادامه رقابت‌های انتخاباتی اعلام می‌دارم. خلق صحنه‌های به یاد ماندنی توسط شما مردم سربلند در دوره فعالیت‌های انتخاباتی‌ام، عامل مؤثری برای حرکت در مسیر تحقق حماسه سیاسی و نشانی از شکل گیری یک پایگاه و سرمایه بزرگ اجتماعی است. اینجانب گذشتن از حق خویش به نفع ملت بزرگ و ایران سربلند را مصداق روشن اصلاح‌طلبی واقعی می‌دانم. از آنجا که اعتقاد دارم شرکت در انتخابات، هم حق و هم تکلیف است، از مردم همراه سرافراز ایران صمیمانه می‌خواهم با حضور پر شور در انتخابات ۲۴ خردادماه، عزت و بقای جمهوری اسلامی و عظمت ایران و خلق حماسه سیاسی را تداوم بخشند. در پایان از همه مردم عزیز کشورم برای همراهی بزرگوارانه‌شان تشکر می‌کنم و اعلام می‌دارم در همه شرایط در کنارشان خواهم ماند.

ارادتمند شما- محمدرضا عارف

خاتمی: رأی خود را به حسن روحانی خواهم داد

سیدمحمد خاتمی با صدور پیامی ضمن ستودن احساس مسؤولیت محمدرضا عارف و ارج نهادن بر تصمیم شجاعانه وی مبنی بر ترجیح مصالح کلی بر منافع شخصی و تلاش برای جلوگیری از تشتت آراء و پراکندگی نیروها، رسماً از حسن روحانی اعلام حمایت کرد. به گزارش ایسنا، متن پیام خاتمی در حمایت از حسن روحانی و تشکر از محمدرضا عارف به این شرح است: در آستانه انتخابات ریاست جمهوری، دست نیاز به درگاه آفریننده بی‌نیاز بلند می‌کنیم و از او می‌خواهیم که ملت شریف ایران را در این موقعیت خطیر و حساس به انتخابی رهنمون شود که خیر جامعه و کشور در آن است. جناب آقای دکتر محمدرضا عارف، دانشمندی با باور استوار و بینش روشن که خلوص و شایستگی و توانمندی خود را در همه دوران خدمت و حضور پربرکتش در عرصه‌های علمی، سیاسی و مدیریتی نشان داده است، بی‌هیچ چشم داشت، به عنوان و مقام، در اثر احساس مسؤولیت در برابر خداوند و مردمی که خود را وامدار آنان می‌داند در ساحت انتخابات حضور مبارک یافت و صمیمانه از پایگاه بلند اصلاح‌طلبی به ترسیم موقعیت حساس کشور و بیان دردها و نیازهای مردم پرداخت و راه حل‌های عالمانه و مسؤولانه برای گشودن گره‌ها و خدمت به انقلاب و میهن ارایه داده تا بیش از پیش شایستگی خود را نشان دهد و اصلاح‌طلبی را در دوران فشارها و تنگناها به خوبی نمایندگی کند. اینک در حالی که دیگر فرزند توانمند ملت جناب آقای دکتر حسن روحانی که اهل خیر و خدمت و اندیشه و تدبیر در صحنه است و مواضع استوار خود را که در مسیر خیر و نیاز و مطالبه مردم شریف است به خوبی اعلام کرده است، علاقه‌مندان به کشور و سرنوشت آن و خواستاران تحول مثبت در عرصه حیات سیاسی، فرهنگی، اقتصادی و بین‌المللی می‌توانند به انتخابی دست بزنند که به یاری خداوند جامعه را به سوی آینده بهتر رهنمون شود. اینجانب با سپاس فراوان از برادر عزیزم جناب آقای دکتر عارف که بحمدا... موقعیت معنوی بالایی را نصیب خود کرده است و پیروز عرصه اخلاق و ادب و خیرخواهی و اصلاح‌طلبی است؛ به حکم وظیفه سنگینی که نسبت به کشور و سرنوشت ملت شریف دارم رأی خود را به برادر گرامی جناب آقای دکتر روحانی خواهم داد و از همگان به ویژه اصلاح‌طلبان و تحول خواهان و خواستاران عزت و سربلندی میهن و وفاداران به آرمانهای بلند و مطالبات روشن ملت می‌خواهم که با هوشیاری وظیفه مهم خود را در این انتخابات به جا آورند و حضور جناب آقای دکتر روحانی را فرصتی مناسب برای رسیدن به خواست‌ها و مطالبات خود بدانند؛ باشد که لطف حضرت پروردگار مددکارمان باشد و شاهد نیک بختی ایران و ایرانی باشیم.

باشگاه کارشناسان

مناقصه مزایده

مرجعی برای تعامل مدیران و کارشناسان فعال در زمینه :
مناقصه
مزایده
پیمان و قرارداد
تعدیل
تضمین و ...

پرسش؟ پاسخ؟

دانستن؛ رمز بردن

جهت عضویت رزومه خود را به ایمیل زیر ارسال نمایید

tender.iran@gmail.com

رامین شاهی
ramin.a.shahi@gmail.com

نظرگاه

مرکز پژوهش‌های مجلس بررسی کرد

نماگر پرداخت مالیات در گزارش جهانی انجام کسب و کار ۲۰۱۳

مرکز پژوهش‌های مجلس شورای اسلامی با ترجمه و تلخیص گزارشی، چگونگی پرداخت مالیات را براساس گزارش جهانی انجام کسب و کار بررسی کرد.

به گزارش «مناقصه‌مزایده» بـه نقل از روابط‌عمومی مرکـز پژوهش‌هـای مجلس شـورای اسـلامی، گروه مطالعات محیط کسب و کار این مرکز با بیان این مطلب که این گزارش به نماگـر پرداخت مالیات در شـاخص سهولت انجام کسب و کار سال ۲۰۱۳ می‌پردازد، افزود: پروژه انجام کسب و کار بانک جهانی به سنجش و ارزیابی مقررات کسب و کار و نحوه اجرای آن‌ها پرداخته و بر این اساس ۱۸۵ کشور دنیا مورد مقایسه قرار می‌گیرند.

نماگر پرداخـت مالیـات از ۳ مؤلفه تعـداد دفعات پرداخت، زمان لازم بـرای پرداخت مالیات و نرخ مالیات تشکیل شده که هر یک از مؤلفه‌ها در ۳ بخش مالیات بر سود، مالیات بر نیروی کار و سـایر مالیات (مانند مالیات بر مصرف) محاسبه می‌شوند.

طبق گـزارش سـال ۲۰۱۳، امارات متحـده عربی آسـان‌ترین نظام پرداخـت مالیـات و کشـور ونزوئلا سـخت‌ترین نظام پرداخت مالیات را دارد. ایران در رتبه ۱۲۹ جهان ودر آخرین جایگاه کشورهای منطقه جنوب غرب آسیا قرار گرفته است.

گزارش‌های پرداخت مالیات بانـک جهانی حاکی از آن است که مهم‌ترین و بیش‌ترین اصلاحات انجام شده در نظام مالیاتی کشـورهای مختلف در ۸ سـال گذشته مربوط به کاهش در نرخ مالیات بر سـود بوده است، اگر چه در دو سال اخیر مهم‌ترین و بیش‌ترین نوع اصلاحات از نوع تبدیـل نظام پرداخـت مالیات به سیسـتم‌های الکترونیکی اسـت. هم‌چنین نرخ کل مالیات در دنیا در حال کاهش است.

پـروژه «انجام کسـب و کار» که توسـط مؤسسـه مالی بین‌المللی وابسـته به گروه بانـک جهانی پیگیری می‌شود با تأکید بر بنیادهای حقوقی مؤثر بر فعالیت‌های اقتصـادی، در پی ارزیابـی قوانیـن و اجـرای آن‌ها بر عملکـرد فعـالان اقتصادی اسـت. گـزارش مزبـور به اندازه‌گیری میزان هزینه، زمان و تعداد مراحل مورد نیاز برای انجام هریـک از مراحل یک کسـب و کار پرداخته و کشورها را براساس سـهولت راه اندازی و انجام کسب و کار رتبه‌بندی می‌کند. شاخص سـهولت انجام کسب و کار بانـک جهانـی دارای ۱۰ نماگر (مؤلفه) اسـت که عبارتند از: شروع کسـب و کار، کسب مجوزهای ساخت و سـاز، دسترسـی به انرژی الکتریکی، ثبـت مالکیت، دریافت اعتبـار، حمایـت از سـرمایه‌گذاران، پرداخت مالیات، تجارت خارجی، اجـرای قراردادها و حل و فصل ورشکستگی.

نماینده مردم نوشهر و چالوس در مجلس

آزادراه تهران–شمال در دست پیمانکاران مجرب نیست

عضـو کمیسـیون آمـوزش و تحقیقـات مجلس، با اشـاره به روند کند اجـرای آزادراه تهران-شـمال، گفـت: در طـول ۱۷ سـال، این آزادراه از توسـعه خوبی برخوردار شـده، لـذا باید اذعـان کرد تکمیـل این پـروژه امر محالی نیسـت، اما تا به حال در دسـت افراد و پیمانـکاران کاردان، مجـرب و خبـره قرار نگرفته است. قاسـم احمدی لاشکی با اشاره به این که علت عدم‌پیشـرفت و توسعه آزادراه تهران- شـمال به نوع قرارداد بـا پیمانکاران ایـن پـروژه مربـوط اسـت، گفـت: آزادراه تهران- شـمال یکی از عظیم‌ترین پروژه‌های ملی محسوب می‌شود که متأسـفانه به دلیل ضعـف در عقد قـرارداد اولیـه، تا بـه حال به سرانجام نرسیده است. نماینده مردم نوشهر و چالوس در مجلس شورای اسلامی، با انتقاد از واگذاری طرح آزادراه تهران- شمال به بنیاد مستضعفان و جانبازان، افزود: واگذاری پروژه آزادراه تهران- شمال به بنیاد مسـتضعفان و جانبازان شایسته این نهاد نبود، چراکه این بنیاد هیچگونه سـابقه اجرایـی در این مورد نداشـته اسـت. وی با اشـاره به این که روند اجرای طـرح آزادراه تهران- شمال از سال گذشـته مثبت و رو به جلو بوده است، تصریح کرد: در طول ۱۷ سال، این آزادراه از توسـعه خوبی برخوردار شده، لذا باید اذعان کرد تکمیل این پروژه امر محالی نیست، اما تا به حال در دسـت افراد و پیمانـکاران کاردان، مجرب و خبره قرار نگرفته اسـت. احمدی لاشـکی با بیان این که اسـتفاده از پیمانـکاران چینی در طرح آزادراه تهران- شـمال امری اشـتباه محسـوب می‌شـود، اظهار کرد: پروژه آزادراه تهران- شمال طرحی ملی است، که متأسفانه با استفاده از پیمانکاران چینی، چنین طرحی زیر سـؤال رفته اسـت. این نماینده مردم در مجلس نهم، تأکید کرد: آزادراه تهران- شمال متعلق به تمامی مردم ایران اسـت، بنابراین با راه‌اندازی این پروژه هم آسـایش مسافرین به منطقه شمال کشـور تأمین خواهد شد و هم سـاکنین این منطقه رفاه بیش‌تری را کسـب خواهند کـرد. عضو کمیسـیون آمـوزش و تحقیقات مجلس، در پاسـخ به این پرسش که با توجه به روند کند اجرای این پروژه، آزادراه تهران- شـمال در چه سالی تکمیل و به اتمام خواهد رسید، خاطرنشـان کرد: در شرایط فعلی و بـا توجه به پیشـرفت قابل قبول این طرح، به نظر می‌رسـد آزادراه تهران- شمال در ۵ سال آینده تکمیل و به اتمام برسد.

عضو کمیته مبارزه با مفاسد اقتصادی مجلس

اهل بهارستان رابطه صرافی بانک دی با دبی را رصد می‌کند

عضو کمیته مبارزه با مفاسـد اقتصادی و ارتقای سلامت نظام اداری کمیسیون شوراها و امور داخلی کشور مجلس گفت: بانک دی دراقدامی غیرقانونی از طریق صرافی دی با دبـی ارتباط برقرار کردند که دراین راستا عده‌ای دستگیر و عده‌ای فراری شدند، که به این موضوع درجریان تحقیق و تفحص از بنیاد شهید رسـیدگی می‌شـود. امیرخجسـته با اشاره به تحقیـق و تفحص از بنیاد شـهید، گفـت: بانک دی دراقدامـی غیرقانونی از طریـق صرافی دی با دبی ارتبـاط برقرار کردند که دراین راسـتا، عده‌ای دسـتگیر و عده‌ای فراری شـدند که به این موضوع درجریان تحقیق و تفحص از بنیاد شهید رسیدگی می‌شـود. نماینده مردم همدان، فامنیـن و نهاوند درمجلس شورای اسـلامی با اشـاره به این که جریان انحرافی دربنیاد شـهید نفوذ کرده اسـت، گفت: بنیاد شـهید نباید به جریانات سیاسـی و انحرافی ورود پیدا کند اما متأسـفانه حلقه اول مدیریت بنیاد شـهید انحرافی اسـت. رییس کمیسـیون شوراها و امور داخلی مجلس درادامه با اشاره به فرمان ۸ ماده‌ای مقام معظم رهبری درراستای مبارزه با مفاسد اقتصادی، گفت: گزارش واردات ۵۰۰ دسـتگاه خودروی پورشـه بـا ارز دولتی و برای پی‌گیـری و برخورد به قـوه قضاییه ارایه شـد. به گفته وی خانم و آقایی کـه اقدام به واردات پورشـه با ارز دولتی کرده بودند تقاضای برگزاری جلسـه با بنده را داشـتند که من تقاضـای آن‌ها را رد کـردم و از قوه قضاییه تقاضای برخورد جدی بـا آن‌ها را دارم. خجسـته با تأکید بر این که مستندات واردات ۵۰۰ دستگاه خودرو پورشه را محو کردند و بخشی از این خودروها را پس از ورود مجلس عرضه نکردند، گفت: قطعاً واردکنندگان خودرو با ارز مرجع با دولت رابطه داشته و با هماهنگی مسولین دولتی این کار را انجام داده‌اند. نماینده مـردم همدان، فامنیـن و نهاوند درمجلس درادامه هم‌چنین با اشـاره به ورود عضو کمیته مبارزه با مفاسـد اقتصادی و ارتقای سلامت نظام اداری کمیسیون شـوراها و امور داخلی کشور مجلس در بحث واردات ۱۲۴ هزار دسـتگاه موبایل چینی با ارز دولتی گفت: مسؤولان باید با مفاسـد اقتصادی برخورد جدی داشته باشند و پیشـنهاد می‌کنم حکم شرعی آن‌ها را درمیدان آزادی و درملأ عام اجرا کنند تا عبرتی برای دیگران باشد.

دیپلماتیک

قاضی‌زاده اعلام کرد

افزایش مشارکت به دلیل تقارن انتخابات ریاست‌جمهوری و شوراها

یک نماینده اصولگرای مجلس شـورای اسـلامی گفت که با توجه به تقارن دو انتخابات ریاست‌جمهوری و شوراهای اسلامی شـهر و روستا، مشارکت در این دو انتخابات به‌صورت متقابل هم‌افزایی دارد.

امیرحسین قاضی‌زاده اظهار کرد: مشارکت مردم در انتخابات ریاست‌جمهوری به افزایش مشارکت در انتخابات شوراها و هم‌چنین مشارکت در انتخابات شوراها به افزایش سطح مشارکت در انتخابات ریاست‌جمهوری کمک خواهد کرد.

وی با تأکید بر اهمیت انتخابات شوراها، اظهار کرد: مدیریت شهری در شهرها و نقش شـهرداران حتی از رییس‌جمهور در اداره زندگی مردم بیش‌تر است و مثلاً تصمیمات شورای شهر و شـهرداری در تهران از تصمیمات مجلس و دولت درباره پایتخت مهم‌تر، جدی‌تر و اثرگذارتر است.

نماینده مردم مشـهد در مجلس با بیان این که ۷۰ تا ۸۰ درصد مسـایل مردم توسط مدیریت شهری اداره می‌شود، خاطرنشـان کرد: به‌خصوص هرچه شهرها بزرگ‌تر می‌شود قدرت این سـازمان هم بیش‌تر و نقش مردم پررنگ‌تر می‌شود لذا شاید نقشی که دولت در اداره یک روسـتا داشته باشد جدی‌تر باشد تا در اداره یک شهر بزرگ.

این نماینده اصولگرای مجلس هم‌چنین ترکیب شـوراهای اسـلامی شـهر و روستا را منوط به رأی و نظر مردم در انتخابات پیش‌رو دانست.

عضو هیأت اجرایی انتخابات ریاست‌جمهوری

مشارکت مردم ۷۰ درصد خواهد بود

یک عضو هیـأت اجرایـی انتخابات ریاسـت جمهـوری با پیش‌بینـی حضور ۷۰ درصـدی مـردم در انتخابات پیـش‌رو، گفت که مـردم با حضور گسـترده در انتخابات، حماسه سیاسی را خلق خواهند کرد.

اسـماعیل کوثری اظهار کرد: در نظرسـنجی‌ها هر روز که می‌گـذرد و به زمان انتخابات نزدیک می‌شویم درصد مشـارکت هم بالاتر می‌رود و ما انتظار داریم تا روز جمعه میزان مشارکت بیش از ۷۰ درصد باشد.

وی با اشـاره به تفـاوت آرای نامزدها در نظرسـنجی‌های مختلف، یادآور شـد: رفتار و گفتار کاندیداها حتی در روزهای باقیمانده تـا انتخابات در کاهش و افزایش آرایشـان تأثیرگذار اسـت لذا آن‌ها باید دقـت کنند در جهت سـیاه‌نمایی حرکت نکنند و قول‌هایی ندهند که در اختیارشـان نیست. در واقع کاندیداها هرچه با مردم صادقانه‌تر و شفاف‌تر صحبت کنند، مردم گرایش بیش‌تری به آن‌ها پیدا می‌کنند.

نماینـده مردم تهـران در مجلـس با اشـاره به تبییـن نظـرات و دیدگاه‌های کاندیداها برای مردم در ایام تبلیغات انتخاباتی اظهار کرد: برخی کاندیداها تاحدی برنامه‌هایشـان را ارایه کرده‌اند اما برخی دیگر که انتظار می‌رفت به‌صورت شـفاف بسته‌هایی را ارایه کنند، هنوز این کار را نکردند.

کوثری در پایان گفت که ارایه دقیـق برنامه‌ها و هم‌چنیـن معرفی برخی افراد اصلی کابینه از سوی کاندیداها می‌تواند در گرایش مردم به سمت آن‌ها مؤثر باشد.

ایرانشهر

زهرا قره‌داغی
info@2 rooznameh .ir

نیم خبر

رییس هیأت‌مدیره و مدیرعامل سازمان منطقه آزاد تجاری - صنعتی چابهار

افزایش صادرات و واردات کالا از منطقه آزاد چابهار

رییس هیأت‌مدیره و مدیرعامل سـازمان منطقه آزاد تجاری - صنعتی چابهار، گفت: میزان صادرات و واردات این منطقه در اردیبهشت‌ماه سال ۹۲ نسبت به ماه گذشـته بیـش از ۱۰۰ درصد افزایش داشـته است.

بـه گـزارش باشـگاه خبرنـگاران، «مصطفـی ملک‌زاده» افـزود: افزایش صادرات در کشـور باعث ارزآوری، اشتغال‌زایی، سـودآوری و بالارفتن درآمد ملی کشور خواهد شـد و ما در تلاش هستیم با اتخاذ مشـوق‌های لازم عرصه را بـرای ورود فعالان بخش خصوصی برای افزایش صادرات در این منطقه فراهم کنیم.

ملک‌زاده در ادامـه اظهار کرد: فعـالان اقتصادی می‌توانند بـا نیازسـنجی و بازاریابی در کشـورهای همسـایه سـهم بیش‌تری از بـازار این کشـورها را تصاحب کنند.

مدیرعامل سـازمان منطقه آزاد چابهار هم‌چنین تأکید کرد: در سـال حماسـه سیاسـی و اقتصادی به همـراه دیگـر بخش‌هـای کشـور عزم خـود را جزم کرده‌ایـم تا با توجـه به پتانسـیل‌ها و موقعیت استراتژیک مناسب این منطقه نقش خود را به خوبی در این حماسه ایفا کنیم.

ملک‌زاده در ادامه گفت: صادرات اردیبهشـت‌ماه سـال‌جاری در مقایسـه بـا فروردیـن، رشـد قابل ملاحظـه‌ای را نشـان می‌دهـد که عمـده کالاهای صادراتی از این منطقه، بال کوسه، ظروف پلاستیکی، مواد شیمیایی و... هستند.

وی، تصریح کـرد: برای تسـریع در افزایش میزان صـادرات و واردات از ایـن منطقه اقدامـات مؤثری صـورت پذیرفته و بـا تکمیل زیرسـاخت‌ها از قبیل برقراری خط مستقیم کشـتیرانی و اتصال به راه‌آهن سراسری و هم‌چنین تکمیل طرح توسعه بنادر چابهار شاهد شکوفایی و نقش آفرینی منطقه آزاد چابهار در عرصه اقتصادی کشور باشیم.

افتتاح ۵ هزار و ۲۶۵ واحد مسکن مهر در همدان

فرماندار همدان گفت: تا پایان شـهریور مـاه ۵ هزار و ۲۶۵ واحد مسـکن مهر در همـدان افتتاح خواهد شـد. به گـزارش روابط‌عمومـی فرمانداری همدان، حسـن قهرمانی مطلق در کارگروه زیربنایی و تأمین مسـکن شهرسـتان همـدان در محل سایت امیدآباکاتان همدان، مسکن مهر را یکی از درخشان‌ترین کارنامه‌های خروجی دولت نهم و دهم بیان کرد. وی رسـیدن به رقم بیش از ۹۷ درصدی در بحث مسـکن روسـتایی و ۹۸. ۵ درصدی آسـفالت روسـتاها را نمونه‌ای از اتفاقـات اثرگذار دولت نهم و دهم دانسـت. فرماندار شهرسـتان همدان تأکید کرد: نکته مهم این اسـت که باید در چارچوب خط ولایت حرکـت کنیم زیرا تمام توفیقات به‌دسـت آمده حاصل رهنمودهای امـام راحل و مقـام معظم رهبری بوده اسـت. وی از در دسـت اجرایی بودن ۱۳ هزار و ۲۵۱ واحد مسکن مهر در سطح شهرستان همدان خبر داد و افزود: تا پایان شهریور ماه ۵ هزار و ۲۶۵ واحد افتتاح خواهد شد. قهرمانی‌مطلق با بیان این که بیش از ۱۰ هزار واحد مسکن روستایی مقاوم‌سازی شده، اظهار داشت: در بحث بافت فرسوده نیز بیش از دو هزار و ۵۰۰ واحد را در دست اجرا داریم.

اجرای پروژه‌های آبرسانی به ۱۰۰ روستای دزفول

رییس اداره آب روستایی دزفول از اجرای پروژه‌های آبرسانی به ۱۰۰ روستای شهرستان دزفول خبر داد. محمدرضا رحیمی‌مهر در گفت‌وگو با فارس اظهار کرد: پروژه‌های زیادی برای تأمین آب روسـتاها از جمله توسعه و تجهیز آب روسـتاهای این شهرستان در حال اجرا است که با اجرای آن‌ها ۱۰۰ روسـتای دزفول آبدار می‌شوند. رحیمی‌مهر دراین‌باره خاطرنشان کرد: توسعه و تجهیز آب روستاها شامل توسعه شبکه‌های روستایی، بهداشتی کردن آب شـرب، تأسیسات آب و تعمیرات شـبکه‌ها و تعمیرات اسـت. رییس اداره آب روستایی دزفول تصریح کرد: ۴ میلیارد ریال اعتبار برای اجرایی شدن پروژه توسعه و تجهیز آب روستاهای این شهرستان تخصیص داده شده است. رحیمی‌مهر در بیان یکی دیگر از پروژه‌های تأمین آب روستایی دزفول افزود: روستاهای تحت پوشش آب‌رسانی با وسعت جغرافیایی در ۴ بخش و حوزه است. رییس اداره آب روستایی دزفول با اشاره به این مطلب ادامه داد: ۱۰۰ روسـتا در این ۴ حوزه تحت پروژه آب‌رسـانی در این شهرستان هستند. و ی خاطرنشان کرد: تأسیسات آبرسانی در نظر گرفته شده برای این ۱۰۰ روستا شامل ۴۶ تأسیسات روستایی است.

آغاز عملیات اجرایی طرح راه‌آهن ایلام

عملیات اجرایـی طرح اتصال اسـتان ایلام به شـبکه راه‌آهن سراسـری روز سه‌شـنبه در آیینی با حضور رییس‌جمهوری آغاز شـد. به گـزارش ایرنا، معاون برنامه‌ریزی اسـتاندار ایلام گفت: اسـتان ایلام از طریق شهرسـتان اسـلام آباد، کرمانشاه به طول ۸۰ کیلومتر به شبکه سراسـری راه‌آهن متصل شود. 'حشمت ا... عسگری' بیان کرد: ۱۶۰ میلیارد ریال اعتبار امسـال برای اجرای این طرح در قالب ردیف ملی اختصاص یافته است. وی ادامه داد: قرار است ۸۰۰ میلیارد ریال اعتبار برای تکمیل این طرح سـرمایه‌گذاری شـود. وی اظهار کـرد: طبق برنامه زمان‌بندی شـده، این طرح تأثیرگذار در سـال ۹۴ به بهره‌برداری کامل می‌رسد. معاون برنامه‌ریزی اسـتاندار ایلام گفت: اتصال اسـتان ایلام به شـبکه سراسری راه‌آهن، علاوه بر دسترسی آسان منطقه به سایر مناطق کشور و ایمنی سفر، نقش مؤثری در جذب سـرمایه‌گذاری جدید، ونیز توسـعه همه‌جانبه به همراه خواهد داشت. اسـتان ایلام جزو معدود اسـتان‌های کشـور بوده که به شبکه سراسری راه‌آهن متصل نبوده است.

مدیرعامل شرکت شهرک‌های صنعتی آذربایجان‌شرقی خبر داد

آغاز عملیات اجرایی بزرگ‌ترین شهرک صنعتی خاورمیانه

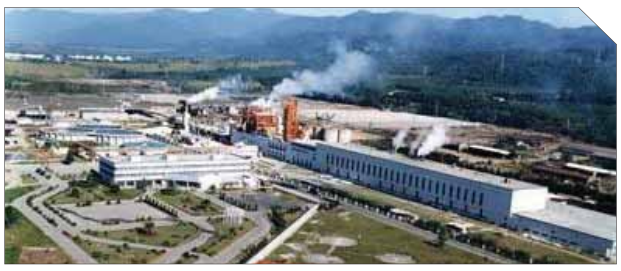

مدیرعامـل شـرکت شـهرک‌های صنعتـی آذربایجان‌شرقی از آغاز مراحل اجرایی و عملیاتی شهر صنعتی بعثت به عنـوان بزرگ‌ترین شـهرک صنعتی خاورمیانه خبـر داد. به گـزارش فـارس، محمدعلی عسـگری در گفت‌وگـو باخبرنـگاران با بیـان این که سرمایه‌گذاری برای رشد در آینده از طریق شهرک‌های صنعتی یک برنامه اسـتراتژیک محسـوب می‌شـود، اظهار کرد: نقش شـهرک‌های صنعتی بـه عنوان یک کاتالیزور در جـذب سـرمایه‌های داخلـی و خارجی برای رشـد توسـعه صنایع در حال ظهور بر هیچ کس پوشیده نیست. وی افزود: شهرک‌های صنعتی بهترین و ایده‌آل‌تریـن راه بـرای کمک به سـرمایه‌گذاران در تحقق اهـداف برنامه‌های آن‌ها محسـوب می‌شـود. عسـگری تصریح کرد: شـهرک‌های صنعتی به عنوان بازوی اسـتراتژیک دولـت و وزارت صنعـت، معدن و تجارت به عنوان ستون رشد و توسعه اقتصادی قلمداد می‌شـوند اگر چه نقش وزارت صنعت، معدن و تجارت در ایجاد شهرک‌های صنعتی کاملا شفاف است ولی سایر سازمان‌ها و نهادهای دولتی باید ابزارهای حمایتی خود را بـه‌کار گیرند و رونـد ایجاد و توسعه شهرک‌های صنعتی را تسریع بخشند. وی از آغـاز مراحل اجرایی و عملیاتی شـهر صنعتی بعثت به عنـوان بزرگ‌ترین شـهرک صنعتی خاورمیانـه خبـر داد، و تصریح کرد: به دلیل اهمیت و وسعتی که این شـهر صنعتی دارد و هم‌چنین لـزوم پیش‌بینی‌های اصولی برای اسـتقرار صنایع مختلف، مراحـل مطالعاتی این شـهر صنعتی به‌صورت ریز و با دقـت بالا انجام گرفت کـه این دقت زمان آغاز مراحل اجرایـی آن را افزایش داد. وی افزود: مطالعات این شـهر صنعتی بـه گونه‌ای انجـام گرفته تا در آینـده در بخش‌هـای مختلف آن دچار مشـکل زیرسـاختی نباشـیم و بتوانیم آن را به عنوان الگویی موفق به بخش صنعت عرضه کنیم.

عسـگری ادامه داد: نزدیکی شـهرک بعثت به مرز کشـور ترکیه به عنـوان دوراز ه ورودی بـه بازارهای اتحادیـه اروپـا و نزدیکـی بـه مرزهای کشـورهای جمهوری آذربایجـان، نخجوان و ارمنسـتان به عنوان دروازه ورود به بازارهای کشـورهای CIS و دسترسی به زیرسـاخت‌های حیاتی از جمله جـاده بین‌المللی، فرودگاه، گمرک، تلاقی خطـوط راه‌آهن (ایران - اروپا و ایران و قفقاز) منطقه ویژه سـهلان و دسترسـی بـه نیـروی انسـانی متخصـص و کارآمـد مرکز علمی پژوهشـی و تحقیقاتی زمینه را برای موفقیـت روزافزون این شهرک فراهم می‌آورد.

نیم خبر

آغاز عملیات اجرایی فاز ۳ شهرک صنعتی بینالود خراسان رضوی

مدیرعامل شرکت شهرک‌های صنعتی خراسان‌رضوی از آغاز عملیات اجرایی فاز ۳ شـهرک صنعتی بینالود خبر داد. به گزارش «مناقصه‌مزایده»، علی سـلیمانی افزود: فاز ۳ این طرح با توجه به اتمام عملیـات عمرانی و تجهیز فاز ۱ و ۲ در زمینی به مساحت ۱۳۰ هکتار اجرایی می‌شود. وی با بیان این که شـهرک صنعتی بینالود در زمین به مساحت ۲۸۰ هکتار طی ۳ فاز عملیاتی می‌شود، افزود: فاز اول و دوم این طرح شـامل زمینه‌ای آماده واگذاری ایجاد واحدهای تولیدی آماده بهره‌برداری اسـت. گفتنی است این شهرک صنعتی در فاز ۱ و ۲ با اسـتقرار ۳۷ واحد صنعتی با اشتغال ۷۷۹ نفر و سـرمایه‌گذاری ۳۴۷ میلیارد ریـال به فعالیت می‌پردازد.

فن آوری

حمیدرضا وفانژاد
hamidreza.vafanejad@gmail.com

اختلالات اینترنت= کمبود پهنای باند+تقاضای بالای کاربران

مدیر یک شرکت ارایه‌دهنده پهنای باند اینترنت، اختلالات اینترنتی را به دلیل تقاضای بالای کاربران به استفاده از اینترنت و کمبود پهنای باند نسبت به این تقاضا می‌داند. محمدرضا حلوایی در گفت‌وگو باخبرنگار فناوری اطلاعات خبرگزاری دانشجویان ایران (ایسنا)، اظهار کرد: بخشی از کندی سرعت به دلیل نارسایی در getway است و ارایه خدمات پهنای باند در شرکت‌های اینترنتی را با اختلال مواجه کرده است. وی در ادامه اظهار کرد: طبیعتاً مصرف اینترنت در زمان انتخابات به دلیل علاقه مردم به پیگیری اخبار و تاکید بر تبلیغات فضای مجازی بیش‌تر می‌شود و پهنای باند در دسترس برای جوابگویی به این افزایش مصرف کافی نیست. او در رابطه با انتظارات خود به عنوان فعال در زمینه ارایه پهنای باند گفت: وقتی تعامل سازگاری بین شرکت‌های بنیانگذار شرکت ارتباطات زیرساخت، شرکت‌های PAP و غیره نیست و فضای ارایه اینترنت به سوی تک قطبی شدن می‌رود، نمی‌توان از آینده انتظاری داشت.

معاون وزیر ICT

کیفیت اینترنت و ارتباطات در سال ۹۱ بهتر شد

معاون وزیر ارتباطات معتقد است: کیفیت ارتباطات در سال ۹۱ نسبت به سال قبل از آن به مراتب بهتر بوده است.

محمدعلی فرقانی در گفت‌وگو باخبرنگار خبرگزاری دانشجویان ایران (ایسنا)، در پاسخ به این سؤال که مدتی است دیگر اخبار سازمان تنظیم مقررات ارتباطات مبنی بر تخلفات اپراتورها، مخابرات و شرکت‌های PAP اعلام نمی‌شود این گونه اظهار کرد که در سال گذشته کیفیت ارتباطات بسیار بهتر از سال ۹۰ شده و چه از نظر پوشش و چه از نظر کیفیت ارتباطات در حوزه‌های تلفن همراه و اینترنت، وضعیت بهتری حاکم بوده است. رییس سازمان تنظیم مقررات و ارتباطات رادیویی با بیان این نکته یادآور شد: طبق معمول گذشته سازمان تنظیم مقررات ارزیابی‌های خود را انجام می‌دهد و نتایج آن را نیز هر از چند گاهی اعلام می‌کند. به عنوان مثال همین چندی پیش بود که ما پس از بررسی‌های صورت گرفته اپراتورهای برتر، بهترین ارایه کنندگان خدمات اینترنتی و ماهواره‌ای را اعلام کردیم. فرقانی در پاسخ به این نکته که حتی بر سر اعلام این شرکت‌ها نیز ابهاماتی وجود دارد و بسیاری معترضند که اگر قرار به معرفی برترین‌ها بوده چرا این اقدام در جشنواره فاوا صورت نگرفته توضیح داد: این موضوع ربطی به جشنواره فاوا ندارد و رگولاتوری سالانه پس از انجام بررسی‌های مختلف نتایج را اعلام می‌کند، در این میان ممکن است ملاک‌های ما با جشنواره فاوا یکی باشد اما به‌هرحال این دو موضوع از یکدیگر جدا هستند.

وی در پاسخ به سؤال دیگری مبنی بر این که اگر ارتباطی میان این بررسی‌ها با جشنواره فاوا وجود نداشته چرا نتایج این بررسی بلافاصله پس از جشنواره فاوا اعلام شده است اظهار کرد: ما سریع ارزیابی‌های خود را اعلام نکردیم اما پس از پایان بررسی سال ۹۱ نتایج مشخص شد و ما هم آن را اعلام کردیم و لزومی ندیدیم که برای اعلام این نتایج دست نگه داریم.

افشاگر جاسوسی سایبری کاخ سفید قهرمان ملی مردم آمریکا شد

اگر چه دولت آمریکا افشاگر اسناد جاسوسی سایبری خود از مردم را خائن می‌داند، اما بسیاری از مردم و صاحب‌نظران و متخصصان این اقدام وی را ستوده‌اند. به گزارش خبرگزاری فارس به نقل از کامپیوترورلد، ادوارد اسنودن Edward Snowden اسنادی را در اختیار روزنامه گاردین و واشنگتن پست گذاشته که نشان می‌دهد، دولت آمریکا از ۶ سال قبل به سرورهای ۹ شرکت اینترنتی بزرگ آمریکا با میلیاردها کاربر دسترسی مستقیم داشته و از آن‌ها جاسوسی می‌کرده است. اعلام این خبر، طوفانی را در سراسر جهان به راه انداخته و موجب خشم مقامات آمریکا و همین‌طور دولت بریتانیا شده که به عنوان هم‌دست کاخ سفید به جاسوسی از مردم متهم شده‌اند.

ادوارد اسنودن معتقد است، با این کار جلوی سوءاستفاده از مردم را گرفته و امیدوار است، بتواند اجرای این طرح موسوم به پریسم را از سوی آژانس امنیت ملی آمریکا و همین‌طور اف‌بی‌آی متوقف کند. اوباما و اعضای کنگره اجرای این طرح را برای مقابله با به اصطلاح تروریسم ضروری دانسته‌اند، اما مردم و گروه‌های مدنی به شدت از آن‌ها انتقاد کرده و اظهار داشته‌اند که دولت به حریم شخصی مردم تجاوز کرده و بیش‌تر از حد اختیاراتش عمل کرده است. اسنودن که بابت کار برای آژانس امنیت ملی آمریکا سالی ۲۰۰ هزار دلار درآمد داشت حال، در انتظار دستگیری است. البته وی هم اکنون در هنگ کنگ به سر می‌برد. از جمله کسانی که زبان به تحسین اسنودن گشوده‌اند می‌توان به جولیان آسانژ مدیر سایت ویکی لیکس و همین‌طور مایکل مور سازنده فیلم‌های مستند اشاره کرد. آن‌ها معتقدند که وی یک قهرمان واقعی است.

دانیل السبرگ نیز که ۴۰ سال قبل اسناد مهمی را در مورد تخلفات پنتاگون در اختیار روزنامه نیویورک تایمز قرار داده بود، این رویداد را مهم‌ترین مورد نشت اطلاعات در کل تاریخ آمریکا توصیف کرده است. وی که در مطلبی که در روزنامه گاردین منتشر شده اسنودن را وطن پرستی واقعی دانسته که توانسته فرصتی برای جلوگیری از موفقیت کودتای دولت آمریکا بر ضد قانون اساسی این کشور ایجاد کند. ران پل نماینده سابق کنگره آمریکا هم اقدام اسنودن را خدمتی بزرگ دانسته که باعث افشای برنامه‌های کنترلی دولت ایالات متحده شده است. در عین حال هواداران اسنودن هم درخواستی آنلاین تهیه کرده و خواستار عذرخواهی کاخ سفید از این اقدام خود شده‌اند. تنها در عرض چند ساعت پس از انتشار این درخواست ۲۶ هزار نفر آن را امضا کرده‌اند و قرار است، بعد از رسیدن تعداد امضاها به ۱۰۰ هزار درخواست یادشده تحویل کاخ سفید شود. در مقابل برخی نمایندگان کنگره آمریکا خواستار استرداد اسنودن به آمریکا برای بررسی تخلفات و محاکمه وی شده‌اند. برخی از آن‌ها در مورد اعطای پناهندگی سیاسی به وی از سوی دیگر کشورها نیز هشدار داده‌اند.

دانشگاه صنعتی مالک اشتر
نوبت دوم
فراخوان مناقصه
دانشگاه صنعتی مالک اشتر در نظر دارد راهبری، نگهداری و تعمیرات شبکه برق و تاسیسات خود را از طریق مناقصه عمومی به پیمانکار واجد شرایط واگذار نماید. متقاضیان می‌توانند جهت خرید اوراق مناقصه از تاریخ انتشار آگهی حداکثر تا تاریخ ۹۲/۰۳/۳۰ با ارایه معرفی‌نامه به نشانی: بزرگراه شهید بابایی - لویزان، خیابان شهید شعبانلو، دانشگاه صنعتی مالک اشتر، دبیرخانه مدیریت مهندسی و پدافند غیرعامل، مراجعه نمایند.
شماره تلفن‌های تماس ۲۲۹۴۶۹۰۲-۲۲۵۴۹۶۷۶

معاون وزیر صنعت و تجارت

سونامی قیمت خودرو نخواهیم داشت

مریم عسگری- معاون وزیر صنعت، معدن و تجارت گفت: علی رغم بروز مشکلات جدی برای خودروسازان اعلام می‌کنم قیمت خودرو دچار سونامی نخواهد شد.

به گزارش «مناقصه‌مزایده» علیرضا شجاعی در نشست خبری روز گذشته خود ضمن بیان مطالب فوق افزود: از اردیبهشت ماه سال گذشته با درخواست ۲ هزار میلیارد تومان اعتبار برای خودروسازان پیش‌بینی بروز مشکلات موجود را کرده بودیم علی رغم این موضوع قیمت خودرو دچار شوک قیمتی نخواهد شد.

وی در پاسخ به سؤال خبرنگار مناقصه درخصوص سهم بخش صنعت از سهم ۳۰ درصدی هدفمندی یارانه‌ها تصریح کرد: براساس ماده ۸ قانون هدفمندی یارانه‌ها سهم بخش صنعت حدود ۴۰ درصد که معادل سهم آن از تولید ناخالص است می‌باشد و این امر با برگزاری جلسات کارشناسی زیادی به‌دست آمده است و این گونه نیست که این ۳۰ درصد کاملاً متعلق به سهم تولید است. معاون وزیر با اشاره به این که نیاز واحدهای تولیدی سرمایه در گردش امسال حدود ۱۵۰ هزار میلیارد تومان برآورد می‌شود گفت: هم‌چنین ۴۰۰۰ پروژه با پیشرفت فیزیکی بالای ۷۰ درصد برای تکمیل به ۸۰۰۰ میلیارد تومان سرمایه در گردش نیاز دارد. وی افزود: با این حساب بخش صنعت امسال به‌دست کم ۱۰۰ هزار میلیارد تومان تسهیلات بانکی نیاز دارد و این درحالی است که در سال گذشته از نیاز ۹۵ هزار میلیارد تومانی بخش صنعت به تسهیلات بانکی تنها ۶۲ هزار میلیارد تومان تأمین شد.

به گفته معاون برنامه‌ریزی وزارت صنعت، معدن و تجارت، اگرچه سهم صنعت از تسهیلات بانکی از ۲۹ درصد در سال ۱۳۹۰ به ۳۲ درصد در سال گذشته رسید اما، مبلغ تسهیلات با کاهش مواجه شده است.

شجاعی با هشدار نسبت به کاهش واردات مواد اولیه و واسطه‌ای در سال‌جاری گفت: این اتفاق می‌تواند در نهایت باعث کاهش تولید و صادرات کشور شود چرا که کاهش واردات لزوماً اتفاق خوبی نیست بلکه ما باید سعی کنیم سهم خود را از تجارت جهانی افزایش دهیم اما این سهم هم اکنون در حال کاهش است.

این مقام مسؤول با اشاره به این که تشدید تحریم‌ها و دشوار شدن واردات مواد اولیه و ماشین‌آلات از دلایل اصلی کاهش صدور پروانه‌های بهره‌برداری صنعتی در سال گذشته بوده است، درباره انتقادات وارده به نحوه اجرای فاز اول قانون هدفمندی یارانه‌ها در بخش صنعت گفت: طبق ماده ۸ قانون هدفمندی که دارای ۸ بند است قرار شد سهم بخش صنعت از این قانون که معادل ۴۰۰۰ میلیارد تومان بود تأمین شود که از این رقم ۳۰۰۰ میلیارد تومان در قالب خط اعتباری انرژی و سایر موارد پرداخت شد و تنها هزار میلیارد تومان باقی‌مانده است.

معاون برنامه‌ریزی وزارت صنعت، معدن و تجارت در پاسخ به انتقادات مطرح شده مبنی بر این که همکاری نکردن بانک‌های عامل با تولیدکنندگان برای پرداخت تسهیلات گفت: برخی واحدها شرایط لازم را برای دریافت تسهیلات ندارند و برخی دیگر نیز مدارکشان ناقص است. البته ما متأسفیم که اختصاص ۱۰ درصد کل منابع ریالی صندوق به ۱۰ درصد از منابع سال صندوق تغییر یافت. شجاعی با اشاره به کاهش صدور جوازهای تأسیس صنعتی در سال قبل اظهار کرد: تعطیلی برخی بنگاه‌های تولیدی به دلیل عملکرد خود این بنگاه‌ها است. عمدتاً بنگاه‌های کوچک و بنگاه‌هایی که محصولات بدون اولویت تولید می‌کنند تعطیل شده‌اند. معاون وزیر صنعت، معدن و تجارت هم‌چنین با انتقاد از مطرح شدن نام برخی مباشران امین وزارت صنعت، معدن و تجارت در جریان دادگاه اقتصاد ۳۰۰۰ میلیارد تومانی گفت: ما هنوز هم از این موضوع دلخوریم چرا که درنهایت هم، اتهام‌های وارد شده به وزارت صنعت، معدن و تجارت تأیید نشد.

وی هم‌چنین با رد تخلفات پیش آمده در ذخیره‌سازی و واردات کالاهای استراتژیک عنوان کرد: از تحقیق و تفحص مجلس درباره این موضوع استقبال می‌کنیم.

شرکت ملی نفت ایران اعلام کرد

جزییات گشایش اعتبار ۱۰ میلیارد دلاری نفتی

شرکت ملی نفت ایران با اشاره به گشایش خط اعتباری ۱۰ میلیارد دلاری برای تأمین منابع مالی طرح‌های نفتی در سال ۹۲، نبود اولویت‌بندی در توسعه طرح‌های نفتی کشور را رد و برخی از دلایل تأخیر در توسعه فازهای این میدان مشترک گازی را تشریح کرد.

شرکت ملی نفت ایران با انتشار گزارشی با عنوان افتتاح «فازهای جدید پارس جنوبی در سال ۹۲ منتفی شد/ لیست تأخیر مگاپروژه‌های گاز» توضیحاتی درباره آخرین وضعیت توسعه فازهای این میدان مشترک به خبرگزاری مهر ارسال کرد.

درخصوص ادعای عدم‌وجود اولویت‌بندی مناسب مالی و تجهیزاتی در پارس جنوبی، ذکر این نکته لازم است که اولویت اول وزارت نفت در سال‌های اخیر، توسعه میادین مشترک نفت و گاز خصوصاً میدان مشترک گازی پارس جنوبی بوده است و بخش عمده‌ای از منابع مالی وزارت نفت طی سال‌های اخیر جذب طرح‌های پارس جنوبی شده‌اند. ضمن اینکه با توجه به مجوز انتشار اوراق مشارکت ارزی و ریالی هم‌چنین مجوز تخصیص ۱۰ میلیارد دلار خط اعتباری به شرکت‌های تابعه وزارت نفت، در سال‌جاری نیز امکان تأمین مالی مناسب و قابل قبولی برای اولویت‌های اصلی وزارت نفت در توسعه میادین مشترک به وجود آمد.

با توجه به دستور مقام عالی وزارت نفت مبنی بر حداکثری استفاده از کالاهای ساخت داخل، رویکرد مطلوب و راهبردی مؤثری در جهت خلق حماسه اقتصادی به وجود آمده است و از آنجا که سازندگان داخلی نقش بزرگی در تأمین و ساخت تجهیزات مورد نیاز صنعت‌نفت دارند، در حال حاضر بیش از ۷۰ درصد تجهیزات و کالاهای مورد نیاز وزارت نفت از طریق سازندگان داخلی تأمین می‌شود تا علی‌رغم برخی مشکلات موجود درخصوص تأمین کالا و قطعات استراتژیک مورد نیاز و تحریم‌های موجود، وضعیت تأمین کالا و تجهیزات مورد نیاز از وضعیت نسبتاً مناسبی برخوردار گردد.

در حال حاضر به‌رغم تمامی مشکلات موجود، فازهای ۱۵ و ۱۶ میدان گازی پارس جنوبی با ۹۳ درصد پیشرفت کلی در مراحل راه‌اندازی قرار دارد. بخش دریایی این دو فاز نیز با ۸۵ درصد پیشرفت و پالایشگاه با ۹۳ درصد پیشرفت در حال اجرا می‌باشند. امید می‌رود در ماه‌های آتی، آغاز بهره‌برداری از این طرح بزرگ ملی کشور را شاهد باشیم.

طرح توسعه فازهای ۱۷ و ۱۸ پارس جنوبی نیز با پیشرفت حدود ۹۰ درصد، طبق آخرین برنامه زمان‌بندی انجام شده در حال اجرا می‌باشد و هم اکنون در بخش حفاری، ۱۴ حلقه چاه تکمیل و آماده بهره‌برداری بوده و عملیات حفاری ۸ حلقه چاه دیگر نیز با پیشرفت مناسبی در حال انجام است. نکته مهم این طرح، افزوده شدن ۲۲ حلقه چاه و ۲ سکوی دریایی به شرح کار آن می‌باشد که با احتساب حداقل ۲ ماه زمان برای حفر هر چاه، طبیعتاً زمان‌بندی اولیه تکمیل و بهره‌برداری طرح را تحت الشعاع قرار می‌دهد.

فاز ۱۲ پارس جنوبی نیز به عنوان بزرگترین طرح توسعه پارس جنوبی، با پیشرفتی در حدود ۹۰ درصد در حال اجرا می‌باشد و مطابق آخرین برنامه بازنگری شده، در سال‌جاری شاهد آغاز بهره‌برداری دریا و خشکی از این طرح خواهیم بود. عملیات توسعه‌ای طرح‌های مهر ماندگار پارس جنوبی (طرح‌های اولویت‌دار) در سال گذشته با حداکثر توان و پیگیری مستمر نهادهای برون سازمانی و مسؤولان ارشد وزارت نفت در حال اجرا بوده‌اند. لیکن تأثیر اقدامات بازدارنده اخیر در عرصه بین‌المللی و ایجاد محدودیت‌های روز افزون در مسیر انتقال منابع مالی، امکانات و تجهیزات فنی و دانش روز را نمی‌توان در روند توسعه این طرح‌ها نادیده گرفت. این در حالی است که شرکت نفت و گاز پارس همواره در تلاش بوده است که با استفاده از تمام توان نیروهای متخصص داخلی و با استفاده حداکثری و بهینه از امکانات موجود، وظایف محوله در حفظ و صیانت از منافع ملی کشورمان و بهره‌برداری و توسعه همه‌جانبه میدان عظیم پارس جنوبی را به بهترین نحو به اجرا رسانده و همواره در این میان بهترین روش‌ها برای نیل به این اهداف را برمی‌گزینند.

نیم نگاه

معاون وزیر راه خبرداد

اتصال ایلام به راه‌آهن سراسری

مدیرعامل شرکت ساخت و توسعه با اشاره به آغاز عملیات احداث خط آهن از ایلام به کرمانشاه با حضور احمدی‌نژاد، گفت: با اتصال این استان به خط آهن سراسری، ارتباط ایران با عتبات عالیات تسهیل می‌شود. احمد صادقی اظهار داشت: همه استان‌های کشور به جز دو استان ایلام و چهار محال و بختیاری به راه‌آهن سراسری متصل بوده و یا در حال اتصال هستند. به گزارش فارس وی اضافه کرد: امروز در استان ایلام موضوع اتصال به شبکه راه‌آهن سراسری عملیاتی می‌شود که این امر در راستای سیاست‌های کلی کشور مبنی بر اتصال همه مراکز استان‌ها به شبکه ریلی سراسری است. معاون وزیر راه و شهرسازی افزود: بیش از این تنها دو استان باقی‌مانده بود که عملیات اجرایی اتصال آن‌ها به راه‌آهن سراسری آغاز نشده بود اما امروز عملیات اجرایی اتصال استان ایلام به شبکه ریلی سراسری آغاز می‌شود. مدیرعامل شرکت ساخت و توسعه زیربناهای حمل‌ونقل تصریح کرد: با شروع این پروژه، این مرکز استان به شبکه ریلی متصل خواهد شد؛ این خط آهنی که امروز کلنگ‌زنی می‌شود ۷۰ کیلومتر است که ۵۰ کیلومتر آن در استان ایلام است و ۲۰ کیلومتر آن در استان کرمانشاه است. معاون وزیر راه و شهرسازی با بیان اینکه این مسیر ریلی به خط آهن کرمانشاه ـ خسروی متصل می‌شود و از آنجا به عراق می‌رود، افزود: از مزیت‌های این شبکه ریلی این است که ارتباط ایران را با عتبات عالیات تسهیل می‌کند و از آنجا از مرز خانقین به عراق، سوریه، دریای مدیترانه و سپس اروپا می‌رود که این مورد از نظر اقتصادی، امنیتی و ترانزیتی اهمیت به‌سزایی دارد.

در گوشی

وکیلی خبرداد

بخش قابل توجهی از افراد با درآمد بالا مالیات نمی‌دهند

معاون مالیات‌های مستقیم سازمان امور مالیاتی با بیان این که افزایش نقش درآمدهای مالیاتی در تأمین منابع بودجه به میزان شفافیت بستگی دارد، گفت: بخش قابل توجهی از درآمدها مالیات پرداخت نمی‌کنند. حسین وکیلی در پاسخ به این سؤال که چقدر زمان لازم است تا بخش عمده منابع بودجه از طریق درآمدهای مالیاتی تأمین شود، گفت: این امر به میزان شفافیت بستگی دارد هرچه سرعت شفافیت اطلاعات بیش‌تر شود درآمدهای مالیاتی سریع‌تر جایگزین درآمدهای نفتی می‌شود. معاون مالیات‌های مستقیم سازمان امور مالیاتی در ادامه با اشاره به این که در کشور ما ظرفیت کافی برای تأمین منابع مورد نیاز از طریق درآمدهای غیر نفتی وجود دارد، تصریح کرد: بخش قابل توجهی از درآمدها مالیات پرداخت نمی‌کنند. بر این اساس وابستگی منابع بودجه به درآمدهای نفتی است یکی از مشکلات اساسی نظام بودجه‌ریزی در کشور است و در حالی که بنا بود در بودجه سال‌جاری با تصویب لایحه مالیات‌های مستقیم، درآمدهای مالیاتی نقش بیش‌تری در تأمین منابع داشته باشند اما عملاً لایحه مالیاتی به بودجه ۹۲ نرسید و دولت برای افزایش درآمدهای مالیاتی بندهایی را در این راستا در لایحه پیشنهاد داد که از سوی مجلس حذف شد. این اقدام در حالی صورت گرفت که بنا به اعلام مسؤولان دولتی، با حذف این بندها سازمان امور مالیاتی با مشکلات بیش‌تری در وصول مالیات مواجه خواهد شد.

کوتاه از اقتصاد

وزیر صنعت، معدن و تجارت پیش‌بینی کرد

تحقق ۱۰ میلیارد دلار صادرات خدمات فنی و مهندسی در سال ۹۲

وزیر صنعت، معدن و تجارت حداقل میزان صادرات خدمات فنی و مهندسی در سال‌جاری را ۱۰ میلیارد دلار پیش‌بینی کرد و گفت: توانمندی ایران در توسعه صادرات خدمات فنی و مهندسی به مراتب بالاتر از این میزان است. مهدی غضنفری در حاشیه جلسه‌ای با حضور دست اندرکاران حوزه تجارت خارجی در سازمان توسعه تجارت در پاسخ به پرسشی درباره نقش مناطق آزاد در افزایش میزان صادرات خدمات فنی و مهندسی گفت: به‌طور قطع مناطق آزاد یکی از مراکز اصلی ارایه خدمات با رویکرد ارزآوری به شمار می‌آیند. وی با بیان این که مناطق آزاد نقش مهمی در استقلال ارزی و رونق تولید دارند، افزود: این مناطق می‌توانند در ارایه خدمات گوناگون از جمله توسعه صادرات خدمات فعال شوند.

وزیر صنعت، معدن و تجارت عنوان کرد: مناطق آزاد از چند جنبه می‌توانند در فرایند سرمایه‌گذاری تا صادرات مؤثرواقع شوند، بنابراین حلقه مکملی برای ادغام بازرگانی و صنایع و معادن محسوب می‌شوند. از نظر غضنفری، مناطق آزاد ضمن جذب سرمایه‌گذاری خارجی، توانمندی ایجاد برخی واحدهای تولیدی با شرایط مناسب را ایجاد کرده و محلی برای تأمین مواد اولیه حوزه تولید است.

وزیر صنعت، معدن و تجارت در پاسخ به این پرسش که تولید کنندگان چگونه می‌توانند از مناطق آزاد در مقایسه با سایر شهرها استفاده مناسب تری کنند، گفت: آن‌ها می‌توانند فعالیت‌های تجاری خود نظیر تأمین مواد اولیه و قطعات واسطه‌ای را در این مناطق انجام دهند.

احتمال سهمیه‌بندی گاز پتروشیمی‌ها در سال ۹۲

با توجه به منتفی شدن راه‌اندازی فازهای استاندارد پارس جنوبی در سال ۹۲ و راه‌اندازی قریب‌الوقوع ۹ طرح جدید پتروشیمی در قالب طرح‌های مهرماندگار دولت، به احتمال زیاد وزارت نفت چاره‌ای جز سهمیه‌بندی خوراک گاز و اتیلن این واحدهای جدید پتروشیمی در سال‌جاری نخواهد داشت. به گزارش مهر، تأخیر در ساخت و توسعه فازهای جدید پارس جنوبی و عدم‌افزایش تولید گاز به پاشنه آشیل صنعت پتروشیمی ایران تبدیل شده است به‌طوری که ۴۰ مجتمع و طرح جدید پتروشیمی کشور که به‌صورت مستقیم و غیر مستقیم از گاز طبیعی به عنوان خوراک استفاده می‌کنند، با مشکل کمبود گاز روبه‌رو هستند.

بر این اساس ۹ طرح از مجموع این ۴۰ طرح مربوط به پروژه‌های مهر ماندگار هستند که به دلیل تأخیر در ساخت و راه‌اندازی فازهای پارس جنوبی و عدم‌راه‌اندازی هیچ یک از طرح‌های افزایش تولید گاز در میادین مناطق مرکزی ایران در سال‌جاری امکان تولید پایدار و تجاری را ندارند. در بین طرح‌های مهرماندگار پتروشیمی سال گذشته فاز اول مجتمع پتروشیمی کاویان با ظرفیت تولید یک میلیون تن اتیلن راه‌اندازی شد و هم اکنون فاز دوم این مجتمع پتروشیمی هم آماده راه‌اندازی و بهره‌برداری است که به دلیل نبود خوراک اتان کافی در منطقه عسلویه تولید فاز دوم از این مجتمع پتروشیمیایی فعلاً منتفی شده است. از سوی دیگر هم‌زمان با تأخیر در راه‌اندازی فاز دوم پتروشیمی کاویان، خوراک ۸ طرح پتروشیمی دیگر که باید در قالب طرح‌های مهرماندگار راه‌اندازی شوند به دلیل نبود خوراک اتیلن هم در هاله‌ای از ابهام قرار دارد. به عبارت دیگر هم اکنون طرح‌های پتروشیمی پلی اتیلن ایلام، لرستان، مهاباد، اتیلن گلایکول مروارید و پلی اتیلن کردستان در مجموع سالانه یک میلیون و ۶۰۰ هزار تن اتیلن خوراک نیاز دارند که حتی در صورت راه‌اندازی فاز دوم پتروشیمی کاویان تنها امکان تأمین یک میلیون تن اتیلن این پتروشیمی‌ها وجود دارد. از سوی دیگر با راه‌اندازی فاز اول پتروشیمی کاویان تولید یک میلیون تنی اتیلن این مجتمع پتروشیمی صرف تأمین خوراک پلیمر کرمانشاه با ظرفیت دریافت خوراک ۳۰۵ میلیون تن اتیلن، برخی از پتروشیمی‌ها منطقه ماهشهر همچون زنجیره پی.وی.سی آروند شده است.

چه کسی خودرو را گران کرد؟

اگرچه افزایش مجدد قیمت خودرو تعجب مصرف‌کنندگان را برانگیخته است اما برخی کارشناسان به دلیل نوع عملکرد شورای رقابت در تعیین قیمت خودروها، چنین وضعیتی را طبیعی و قابل پیش‌بینی می‌دانند. اگرچه در ۳ هفته گذشته قیمت خودروهای داخلی در بازار آزاد روندی صعودی داشت اما در دو روز اخیر شیب افزایش قیمت‌ها تندتر از روزهای قبل بوده است. این وضعیت در حالی رخ داده که از اواخر بهمن سال گذشته رییس شورای رقابت با وعده کاهش قیمت خودرو وارد عرصه قیمت‌گذاری این محصولات شد به‌گونه‌ای که اعضای این شورا در وعده‌های خود حتی از کاهش ۴۰ تا ۵۰ درصدی قیمت‌ها نیز خبر داده و از مردم خواستند تا زمان کاهش قیمت‌ها از خرید این محصول خودداری کنند. نتیجه چنین وعده‌هایی توقف خرید خودرو از سوی مصرف‌کنندگان بود تا جایی که از اوایل اسفند ماه سال گذشته تا اوایل خرداد امسال، فروش خودرو از سوی خودروسازان تقریباً به صفر رسید. با توقف فروش خودرو جریان ورود نقدینگی به شرکت‌های خودروساز قطع شده و این شرکت‌ها نتوانستند مطالبات قطعه‌سازان را پرداخت کنند. به این ترتیب تعدادی از قطعه‌سازان ورشکست شده و با کاهش تولید قطعات، تولید خودرو نیز بیش از پیش کاهش یافت. بنابراین در حال حاضر کاهش تولید و عرضه خودرو از سوی خودروسازان و هم‌چنین ناامیدی مصرف‌کنندگان از کاهش قیمت‌ها و مراجعه مجدد آن‌ها به بازار خودرو موجب شده که با به هم خوردن تعادل عرضه و تقاضا، قیمت این محصولات در بازار آزاد در روندی آهسته و پیوسته افزایش یابد.

ناصر بهزادفر
nasser_b1963@yahoo.com

۱۱ پیشنهاد عملی برای احترام به روز جهانی محیط زیست

محمود بهادری، مدیر آموزش انجمن «دیده‌بان کوهستان» – روز جهانی محیط زیست پنجم ژوئن یا پانزدهم خرداد بود، روز جهانی محیط زیست رویدادی سالانه است که از سوی سازمان ملل متحد وارد تقویم شده و یکی از مهم‌ترین بهانه‌ها برای افزایش آگاهی مردم برای حفظ محیط زیست و تحریک سیاستمداران به گرفتن تصمیم‌هایی برای رویارویی با تخریب محیط زیست است.

اراده جهانی برای حفظ محیط زیست در سال ۱۹۷۲ با تشکیل نخستین کنفرانس جهانی سازمان ملل متحد درباره انسان و محیط زیست که به کنوانسیون استکهلم معروف است، جنبه کاربردی پیدا کرد. در این سال مجمع عمومی سازمان ملل متحد با تصویب ماده‌ای، پنجم ژوئن را روز جهانی محیط زیست اعلام کرد. ۱۵ تا ۲۱ خرداد هر سال در ایران به عنوان هفته محیط زیست نامگذاری شده است.

روز جهانی محیط زیست ۲۰۱۳

شعار امسال؛ «بیندیش، بخور، صرفه جویی بکن» اعلام و بر پایه آن از همگان خواسته شده تا برای محیط زیست به این اصول احترام بگذارند و مصرف بیهوده خود را پایین بیاورند. هدف آن ترغیب مردم است به کم‌تر دور ریختن مواد غذایی و تشویق آنان به کم‌تر کردن «ردپای اکولوژیک» است.

روز جهانی محیط زیست امسال به نگرانی‌های افزایش زباله مواد غذایی و پیامدهای بشردوستانه، اقتصادی و زیست محیطی آن پرداخت. با یاری یکدیگر آگاهی را بالا برده و به اقدام فوری برای کاهش پسماند مواد غذایی و از دست رفتن زنجیره تأمین مواد غذایی دست می‌زنیم. همگی باید با یکدیگر همکاری کنیم. تولید کنندگان مواد غذایی، سوپر مارکت‌ها، مصرف کنندگان، رستوران‌ها و هتل‌های زنجیره‌ای، مدارس، باشگاه‌های ورزشی و باشگاه‌های دیگر اجتماعی، مدیران اجرایی شرکت‌ها، شهرداران، رهبران ملی و جهانی.

کشور مغولستان که در اهمیت دادن به اقتصاد سبز در بخش‌های اقتصادی بزرگ و ارتقای آگاهی‌های زیست محیطی در میان جوانان در رتبه اول قرار دارد، کشور میزبان جشن روز جهانی محیط زیست امسال است.

غذای انسان چه ارتباطی به محیط زیست دارد؟

باید بگویم که پیرامون غذای انسان و محیط زیست رابطه مهمی وجود دارد، افزون بر این که ما محدودیت آب داریم، محیط زیست برای تأمین غذا و تجزیه پسماند مواد غذایی انسان تحت فشار است. افزایش گازهای گلخانه‌ای و به دنبال آن گرم شدن اتمسفر فقط به دلیل سوزاندن سوخت‌های فسیلی و وسایل نقلیه نیست. از عوامل مهم در تخریب محیط زیست و افزایش گازهای گلخانه‌ای در جو نباید تبدیل مراتع و جنگل‌ها به زمین کشاورزی، مزارع برنج، دامداری و سیستم حیوانات نشخوارگر به ویژه گاو، زمین‌های دفع زباله، کودهای ازتی و سم‌های کشاورزی و بسته‌بندی و توزیع مواد غذایی را فراموش کنیم.

به این ترتیب، صرفه جویی، می‌تواند افزون بر کمک به محیط زیست، به مردم فقیر دنیا کمک کند، تعداد ساکنان زمین که از کمبود آب و مواد غذایی در رنج هستند در حال افزایش است. منابع زمین برای تأمین غذای همه انسان‌ها کافی است، اما برای تأمین ریخت و پاش و طمع انسان پاسخگو نیست.

چند پیشنهاد ایرانی برای شعار «بیندیش، بخور، صرفه جویی بکن»

ما در ایران دانش و ایده‌های سنتی خوبی برای نگهداری غذا داریم؛ خشک کردن، شورکاری مواد غذایی و رب، ترشی و مرباگیری.

تجربه نشان داده که خریدهای عمده از فروشگاه‌های بزرگ یا مراکز میوه و تره بار باعث افزایش خرید و مصرف و تولید پسماند غذایی می‌شود و پیشنهاد می‌شود که تعداد دفعاتی را که خرید می‌کنید بیش‌تر کنید و به میزان ضرورت و مواد غذایی تازه تهیه کنید.

مواد غذایی تولید ایران یا منطقه اطراف خود را مصرف بکنید، چند روز پیش بود که خانم معصومه ابتکار گفت «برنج وارداتی آلوده به آرسنیک است و از آنجا که برنج آلوده به آرسنیک در ردیف اول علت‌های سرطان کودک قرار گرفته بهتر است به کودکان برنج ندهیم». با این که همه محصولات تولید ایران ارگانیک یا طبیعی نیست، اما میزان سم و آلودگی برنج، چای، زیتون و دیگر محصولات تولید ایران از نمونه خارجی بی‌کیفیت و درجه ۳ خارجی که وارد می‌شود کم‌تر است. مصرف مواد غذایی محلی افزون بر سلامت بیش‌تر برای شما، با سم کمتری که به محیط زیست وارد می‌کند و حمل‌ونقل کمتری که برای آن شده است، یک رفتار سبز و سازگار با محیط زیست است.

در خرید میوه و سبزیجات، تأکید بر مجلسی بودن، درشت بودن و داشتن ظاهر زیباتر یک مشکل اساسی برای محیط زیست است. مقدار زیادی میوه و سبزیجات در فروشگاه‌ها دور ریخته می‌شود و البته هزینه آن به ما و محیط زیست تحمیل شده است و فروشنده یا توزیع کننده ضرر نمی‌کنند. اگر این ۳۰ درصد مواد غذایی در فرآیند حمل‌ونقل و نگهداری و بسته‌بندی و خرید مشتری از بین نرود، مشکل تعداد زیادی از انسان‌هایی که از گرسنگی در رنج هستند را می‌توان برطرف کرد.

برای کاهش مشکل پسماند مواد غذایی نخستین گام عملی ساده تفکیک زباله خشک و تر است، در گام بعد اگر بتوانید پسماند مواد غذایی خود را در خاک باغچه خود دفن کنید عالی است.

اگر آهسته غذا بخوریم و خوب بجویم، مواد مغذی بهتر جذب می‌شود. کم‌تر می‌خوریم و سالم‌تر می‌مانیم.

دانش تغذیه خود را بیش‌تر بکنید

همه انسان‌ها باید بدانند که چه چیز را چه زمانی و همراه چه چیزی بخورند تا سالم‌تر باشند، این نکته باعث سلامت و کاهش مصرف می‌شود.

داشتن یک برنامه منظم غذایی کمک می‌کند که بدانیم هر روز چقدر مواد غذایی نیاز داریم، در نتیجه با داشتن یک برنامه منظم می‌توانیم در هر روز مقداری مشخص از مواد غذایی استفاده کنیم.

در مصرف روزانه محصولاتی که حاوی پروتیین حیوانی هستند، تجدیدنظر کرده و به تدریج آن را با پروتیین گیاهی جایگزین سازیم؛ روندی که در نهایت سبب خواهد شد تا حجم قابل توجهی از انتشار گازهای گلخانه‌ای به نیوار (اتمسفر) کاهش یافته و در مصرف اندوخته‌های آبی هم صرفه‌جویی قابل توجهی رخ دهد.

یک لیست تهیه کنید؛ زمانی که برای خرید به یک فروشگاه مراجعه می‌کنید یک لیست به همراه داشته باشید. زمانی که شما یک لیست در اختیار دارید می‌دانید که به چه مواد غذایی نیاز دارید و آن مواد و وسایل را تهیه می‌کنید و از خرید مواد اضافی جلوگیری کرده و صرفه جویی می‌کنید.

از دستور غذایی، استفاده نکنید و در آشپزی ابتکار داشته باشید؛ زمانی که شما خود را مقید به استفاده از دستورهای پخت خاص کنید در صورت اتمام یا کمبود بخشی از موارد لازم برای آشپزی توانایی پخت و پز ندارید، پس سعی کنید تا با انواع مواد غذایی آشپزی کنید.

چند پیشنهاد فردی

کارهایی مانند پاک‌سازی محله یا مناطق طبیعی، خودداری از به کاربردن کیسه نایلون، کم کردن پسماندها، تفکیک زباله، جلوگیری از دورریز خوراک‌ها، پیاده‌روی یا استفاده از دوچرخه برای رفتن تا محل کار، و تشویق دیگران به این‌گونه کارها، از دیگر فعالیت‌هایی است که می‌توان انجام داد.

منبع: روزنامه دنیای اقتصاد

مدیریت پسماند

محمدرضا میرغلامی

حداکثر خرید با حداقل پلاستیک

وقتی خرید می‌کنید، حواستان به حفظ محیط زیست هم باشد

شما چند وقت یک بار خرید می‌روید؟ وسایل مورد نیاز خانه را به تدریج تهیه می‌کنید یا به فروشگاه بزرگی می‌روید و هرچه لازم دارید یک جا می‌خرید؟ این روزها خیلی‌ها به دلیل مشغله زیاد و دور بودن مراکز خرید ترجیح می‌دهند تمام خریدشان را یک جا انجام بدهند.... اگر شما هم جزو این دسته از افراد هستید حتماً بعد از این که با دستان پر وارد آشپزخانه شدید و شروع به جابه‌جا کردن مواد غذایی و قرار دادن وسایل خریداری شده در یخچال و کابینت‌ها کردید، دست آخر با تعداد زیادی کیسه پلاستیکی مواجه می‌شوید که نمی‌دانید با آن‌ها چه کار کنید. بیش‌تر این پلاستیک‌ها تجزیه ناپذیرند و در محیط زیست باقی می‌مانند؟ البته برخی از این کیسه‌ها به وسیله باکتری‌ها تجزیه می‌شوند اما این عمل هم ۲۰۰ تا ۱۰۰۰ سال طول می‌کشد.

هر روز ۲۳ میلیون کیسه پلاستیکی عرضه می‌شود

متأسفانه مصرف کیسه‌های پلاستیکی در گوشه و کنار جهان در مقایسه با گذشته افزایش پیدا کرده است و روز به روز هم بیش‌تر می‌شود. طبق نتایج تحقیقات پژوهشگران آمریکایی، میزان مصرف پلاستیک در جهان از ۱۰۰ میلیون تا بیش از یک تریلیون محاسبه شده است، به‌طوری که طبق این آمار روزانه ۲۳ میلیون کیسه پلاستیکی به مشتریان عرضه می‌شود و یا به بیان ساده تر، هر فرد به‌طور متوسط روزانه ۳ پلاستیک وارد چرخه محیط زیست می‌کند. شاید مهم‌ترین دلیلی که سبب استفاده هرچه بیش‌تر از کیسه‌های پلاستیکی شده است، قیمت ناچیز آن‌ها در مقایسه با کیسه‌های پارچه‌ای و کاغذی باشد. به همین دلیل سازمان محیط زیست آمریکا پیشنهاد کرده مالیات‌های زیادی روی پلاستیک‌ها اعمال شود و پیش‌بینی شده است این کار تا ۵۰ درصد، مصرف این پلاستیک‌ها را کاهش دهد.

چند پیشنهاد جایگزین

۱) هرچند وضع مالیات تا حدودی موجب کنترل و کاهش مصرف کیسه‌های پلاستیکی می‌شود اما باید برای کیسه‌های پلاستیکی جایگزین‌های سالمی انتخاب کرد. یکی از این جایگزین‌ها، کیسه پارچه‌ای است که درصورت آلوده و کثیف شدن، قابل شست‌وشو است و می‌توان آن را به مدت طولانی استفاده کرد. می‌توانید از همین امروز دست به کار شوید و برای خرید خانواده‌تان چند تا کیسه پارچه‌ای تهیه کنید.

۲) یکی دیگر از راه‌های کاهش ورود ضایعات پلاستیکی و کمک به حفظ محیط زیست، انتخاب محصولاتی با بسته‌بندی‌های قابل بازیافت است. بهتر است محصولاتی که در بسته‌بندی‌های پلاستیکی غیرقابل بازیافت عرضه می‌شوند، محصولاتی با بسته‌بندی‌های کاغذی، شیشه‌ای یا آلومینیومی را انتخاب کنید.

۳) یکی دیگر از راه‌های جایگزین، انتخاب و خرید محصولاتی است که در بسته‌بندی‌های قابل حمل عرضه می‌شوند. بسته‌بندی این کالاها به گونه‌ای است که حمل را ساده کرده و نیازی به استفاده از کیسه‌های پلاستیکی ندارند.

۴) توصیه به آن‌هایی که از کیسه‌های پلاستیکی استفاده می‌کنند باوجود تمام این جایگزین‌ها به نظر می‌رسد مصرف کیسه‌ها و بسته‌بندی‌های پلاستیکی به قدری رایج و متداول شده که حذف آن‌ها از سبد خرید کار آسانی نیست. پیشنهاد ما این است که درصورت استفاده از کیسه‌ها و بسته‌بندی‌های پلاستیکی برای کمک به حفظ محیط زیست نکات زیر را رعایت کنید:

۱) اگر می‌توانید جنس خریداری شده را در کیف یا جیب‌تان قرار دهید یا بدون استفاده از پلاستیک هم می‌توانید آن را به خانه ببرید و یا کیسه پارچه‌ای همراه دارید، به فروشنده اعلام کنید که خریدتان را در پلاستیک قرار ندهد.

۲) در صورت استفاده از کیسه‌های پلاستیکی، در مصرف آن‌ها زیاده روی نکنید و تا حد امکان، تعداد کمتری از آن‌ها را استفاده کنید.

۳) بسته‌بندی‌های پلاستیکی مواد غذایی در صورتی که جمع آوری شود قابل بازیافت است. بهتر است بسته‌بندی‌ها و کیسه‌های پلاستیکی را جمع آوری کرده و به غرفه‌های بازیافت تحویل دهید. این غرفه‌ها در نقاط مختلف شهر از جمله بازارهای میوه و تره بار وجود دارند و شما می‌توانید وقتی برای خرید به این مراکز مراجعه می‌کنید، زباله‌های پلاستیکی را هم به غرفه بازیافت تحویل دهید.

۴) به کودکان خود آموزش دهید که برای داشتن محیط زیستی سالم، کم‌تر از پلاستیک استفاده کنند و زباله‌های پلاستیکی را دور نیندازند و آن‌ها را به جمع آوری و تفکیک زباله‌های پلاستیکی تشویق کنید.

منبع: روزنامه سلامت

جهت درج آگهی‌های خود با ما تماس بگیرید

۸۸۴۷۵۷۹۰
(داخلی ۱)

آگهی احضار متهم بدینوسیله به متهم آقای مصطفی مرادی پور که فعلاً مجهول المکان می باشد ، ابلاغ می گردد که جهت دفاع از خود به اتهام ایراد ضرب وجرح عمدی بنا به شکایت سعید آدینه وند به کلاسه ۶۹/۱د/۹۲ ظرف یکماه پس از انتشار این آگهی در شعبه اول دادیاری دادسرای عمومی و انقلاب ناحیه ۷ تهران (سیدخندان) حاضر شوید، این آگهی به استناد ماده ۱۱۵ قانون آئین دادرسی کیفری فقط یک نوبت منتشر می گردد چنانچه متهم در مهلت مقرر قانونی در این شعبه حاضر نشود تصمیم قانونی اتخاذ خواهد شد

م الف ۲۶۶۲۹ دادیاری شعبه اول دادسرای عمومی و انقلاب ناحیه ۷ تهران (سیدخندان)

آگهی احضار متهم بدینوسیله به آقای مجیدفکورصدیق ابلاغ می گردد که خانم فاطمه خسروی فرزند مجتبی شکایتی دائر بر ترک انفاق – فحاشی – تهدید – ضرب وشتم در شعبه سوم بازپرسی دادسرای ناحیه ۱۴ تهران واقع در بلوار ابوذر بین پل چهارم و پنجم مطرح کرده که در جریان تحقیقات قرار دارد نظر به عدم دسترسی متهم این آگهی در اجرای ماده ۱۱۵ قانون آئین دادرسی دادگاههای عمومی و انقلاب در امور کیفری مصوب سال ۱۳۷۸ یک نوبت در یکی از روزنامه های کثیرالانتشار درج و به شما مهلت داده می شود حداکثر ظرف مدت یکماه از تاریخ انتشار این آگهی جهت دفاع از خود دراین شعبه حاضر شوید در غیر اینصورت به طور غیابی اتخاذ تصمیم خواهد شدشماره پرونده: ۳/۹۱ب /۱۹۸۶

م‌الف ۲۶۶۳۰ بازپرسی‌شعبه‌سوم‌دادسرای‌عمومی‌وانقلاب‌ناحیه۱۴تهران

آگهی احضار متهم بدینوسیله به آقای علیرضا نظرآهاری ابلاغ می گردد که خانم فاطمه نظرآهاری فرزند قدرت شکایتی دائر بر ترک نفقه – فحاشی در شعبه سوم بازپرسی دادسرای ناحیه ۱۴ تهران واقع در بلوار ابوذر بین پل چهارم و پنجم مطرح کرده که در جریان تحقیقات قرار دارد نظر به عدم دسترسی متهم این آگهی در اجرای ماده ۱۱۵ قانون آئین دادرسی دادگاههای عمومی و انقلاب در امور کیفری مصوب سال ۱۳۷۸ یک نوبت در یکی از روزنامه های کثیرالانتشار درج و به شما مهلت داده می شود حداکثر ظرف مدت یکماه از تاریخ انتشار این آگهی جهت دفاع از خود دراین شعبه حاضر شوید در غیر اینصورت به طور غیابی اتخاذ تصمیم خواهد شد شماره پرونده: ۳/۹۲ب /۱۶۱

م‌الف۲۶۶۳۱ بازپرسی‌شعبه‌سوم‌دادسرای‌عمومی‌وانقلاب‌ناحیه۱۴تهران

دادنامه پرونده کلاسه ۹۱۰۹۹۸۲۱۴۰۷۰۰۱۱۱ شعبه ۱۰۳۰ دادگاه عمومی (جزایی) مجتمع قضایی شهید قدوسی تهران دادنامه شماره ۹۲۰۹۹۷۲۱۹۰۵۰۰۱۱۲ شاکی : منصوره افرازه با وکالت آقای بهروز صفری تالار پشتی به نشانی تهران خیابان سهروردی – روبروی خیابان اندیشه ۳- پلاک ۳۴۴ واحد ۹ متهم : سکینه کاشانی پور – مجهول المکان اتهام : استفاده از سند مجعول به تاریخ ۱۳۹۲/۲/۲۳ جلسه دادگاه در وقت مقرر به تصدی امضاء کننده ذیل تشکیل است . پرونده کلاسه ۱۰۳۰/ ۹۱۰۸۹۷ . تحت نظراست . دادگاه با توجه به مجموع محتویات و اوراق پرونده ختم جلسه و رسیدگی را اعلام و به شرح ذیل مبادرت به اصدار رأی می نماید : رأی دادگاه در خصوص شکایت آقای بهروز صفری تالارپشتی فرزند تقی ۴۵ ساله شغل وکیل دادگستری باسواد اهل قائم شهر ومقیم تهران به وکالت از آقای منصوره افرازه علیه خانم سکینه کاشانی پور فاقد مشخصات هویتی و مجهول المکان دایر بر جعل واستفاده از سند مجعول وشروع به کلاهبرداری دادگاه با توجه به مجموع محتویات و اوراق پرونده نظر به اینکه متهم با وصف ابلاغ احضاریه و انتشار آن درجراید کثیرالانتشار و انقضاء مهلت یک ماهه و انتظارکافی در جلسه رسیدگی حضورنیافته و وکیل هم اعزام نکرده و لایحه ای تقدیم دادگاه ننموده و معاذیر قانونی عدم حضورخود را به دادگاه اعلام نکرده درنتیجه محتویات پرونده وشکایت شاکی و دلایل ومستندات مشارالیه از هر گونه ایراد وخدشه قانونی ودفاع مصون مانده است لهذا دادگاه با توجه به مفاد قرارمجرمیت صادره و کیفرخواست پیوست پرونده اتهام منتسبه را مقرون به صحت تشخیص فلذا با استناد به ماده ۵۳۶ قانون مجازات اسلامی متهم موصوف را از حیث اتهام جعل تصویر چک ۴۹۴۲۶۶ و مورخ ۸۸/۶/۷ (تکمیل مندرجات چک مذکور) و ارائه آن به دادگاه حقوقی شعبه ۳۸ تهران جهت اقامه دعوا ومطالبه وجه آن به ترتیب به تحمل شش ماه حبس تعزیری و نه ماه حبس تعزیری محکوم و اعلام می دارد . همچنین از حیث شروع به کلاهبرداری با توجه به این که صرف ارائه چک مذکور به دادگاه حقوقی ، بزه انتسابی از سند مجعول تحقق می یابد وتصور تحصیل مال نامسروع بصورت بالقوه از مخاطب که دادگاه حقوقی وقت باشد با ارکان بزه کلاهبرداری انطباق ندارد لذا دادگاه به لحاظ عدم تحقق بزه شروع به کلاهبردرای به استناد اصل ۳۷ قانون اساسی و مقررات ماده ۱۷۷ قانون آیین دادرسی کیفری حکم بر برائت متهم نامبرده صادر محکوم واعلام می دارد . رأی صادرشده غیابی وظرف مدت ده روز پس ازابلاغ قابل رسیدگی واخواهی در همین شعبه و سپس در فرجه قانونی قابل تجدیدنظر در محاکم تجدیدنظراستان تهران خواهد بود

م الف ۲۶۶۳۲ رییس شعبه ۱۰۳۰ دادگاه عمومی جزائی تهران

دادنامه پرونده کلاسه ۹۱۰۹۹۸۲۱۴۳۱۰۰۱۳۹ شعبه ۱۰۳۹ دادگاه عمومی (جزایی) مجتمع قضایی شهید قدوسی تهران دادنامه شماره ۹۲۰۹۹۷۲۱۹۱۴۰۰۰۱۴ شاکی : آقای علی توکلی به نشانی خ سرباز کوچه بهار پ ۱۳ ط ۲ متهم : آقای خشایار صابری به نشانی مجهول المکان اتهام : ضرب وجرح عمدی رأی دادگاه به موجب کیفرخواست تقدیمی از دادسرای عمومی وانقلاب تهران مورخ ۹۱/۹/۲۱ آقای خشایار صابری ، فاقد مشخصات تکمیلی دیگر و مجهول المکان متهم است به شاکی به نام آقای علی توکلی ، دادگاه با بررسی اوراق ومحتویات پرونده و ملاحظه شکایت اولیه شاکی ، نظربه اینکه شاکی جهت مراجعه به پزشکی قانونی و ارائه دلیل در دادگاه حضور نیافته به لحاظ فقدان دلیل اثباتی دادگاه وقوع بزه ایراد ضرب و جرح عمدی از ناحیه نامبرده را محرزندانسته و با رد مواد استنادی دادسرا با استناد به اصل سی و هفتم قانون اساسی جمهوری اسلامی ایران و بند الف ماده ۱۷۷ قانون ایین دادرسی دادگاه های عمومی و انقلاب در امور کیفری حکم به برائت متهم صادر و اعلام میدارد رأی صادره ظرف مهلت بیست روز پس از ابلاغ قابل تجدیدنظر خواهی در دادگاه تجدید نظر مرکز استان تهران میباشد

م الف ۲۶۶۳۷ رئیس شعبه ۱۰۳۹ دادگاه عمومی جزائی تهران

دادنامه کلاسه پرونده ۹۱۰۹۳۶ شماره دادنامه : ۵۰۰۰۸۴ تاریخ صدور: ۹۲/۲/۱۴ مرجع رسیدگی : شعبه ۱۰۴۰ دادگاه عمومی تهران نوع اتهام : کلاهبرداری شاکی : شرکت گروه مهندسی پویا ناظرین آریا با وکالت نسرین ذوالفقاری ومنصور ده نمکی / تهران / یوسف آباد / خ دوم / پلاک ۱۶ / طبقه ۲ / واحد ۶ متهم : آقای امیرحسین طهرانی / مجهول المکان گردشکار : دادگاه ختم رسیدگی را اعلام و بشرح ذیل مبادرت به انشاء رأی می گردد رأی دادگاه در مورد اتهام آقای امیرحسین طهرانی دایر بر جعل گواهی تائید صلاحیت جوش منتسب به سازمان استاندارد و تحقیقات صنعتی ایران موضوع شکایت شرکت گروه مهندسین پویا ناظران آریا با مسئولیت محدود با توجه به کلاهبرداری با استفاده از سند مجعول و بردن مبلغ چهل میلیون ریال از شاکی با توجه به محتویات و اوراق پرونده و شکایت شاکی حسب لایحه وکلای ایشان خانم ذوالفقاری و آقای منصوره ده نمکی ومفاد کیفر خواست صادره از دادسرای عمومی و انقلاب تهران و دلایل صدورآن خصوصا اعلام کتبی مورخ ۹۱/۸/۱۵ و اینکه تائید صلاحیت ایران وسند پرداخت وجه در حق متهم ، وقوع بزه وتوجه اتهام به ایشان محرز بوده وبه استناد به مواد ۲- ۵۳۲- ۵۳۳ و ۵۳۶ وماده ۴۶ از قانون مجازات اسلامی و نیز ماده یک قانون تشدید مجازات مرتکبین ارتشاء و اختلاس وکلاهبرداری به تحمل یکسال به جهت ارتکاب جعل و تحمل دو سال حبس به جهت کلاهبرداری ونیز استرداد وجوه شاکی ونیز معادل آن جزای نقدی در حق دولت محکوم میشود .رأی صادره غیابی وظرف ده روز پس از ابلاغ قابل واخواهی در همین دادگاه و سپس ظرف بیست روز قابل اعتراض در محاکم تجدیدنظر استان تهران است

م الف ۲۶۶۳۸ رئیس شعبه ۱۰۴۰ دادگاه عمومی جزائی تهران

آگهی احضار متهم بدینوسیله به آقای مرتضی ملاشاهی که فعلاً مجهول المکان می باشد ، ابلاغ می گردد که جهت دفاع از خود به اتهام جعل واستفاده ازسند مجعول بنا به شکایت پشتیبانی قرارگاه فاتب در پرونده شماره ۹۰۰۸۴۲/۹۱ ظرف یکماه پس از انتشار این آگهی در شعبه پنجم بازپرسی دادسرای عمومی و انقلاب ناحیه ۷ تهران ویژه امور شهرداریها حاضر شوید، این آگهی به استناد ماده ۱۱۵ قانون آئین دادرسی کیفری فقط یک نوبت منتشر می گردد چنانچه متهم در مهلت مقرر قانونی در این شعبه حاضر نشود تصمیم قانونی اتخاذ خواهد شد

م‌الف ۲۶۶۳۹ بازپرسی شعبه ۵دادسرای عمومی و انقلاب ناحیه ۷تهران

آگهی احضار متهم در پرونده کلاسه ۹۱۰۷۲۲ خانم سپیده کاظم پور به اتهام سرقت تحت تعقیب می باشد به واسطه معلوم نبودن محل اقامت نامبرده و بتجویزماده ۱۱۵ قانون آئین دادرسی دادگاههای عمومی و انقلاب در امور کیفری مراتب در روزنامه آگهی تا ظرف مدت یکماه از تاریخ نشر آگهی در شعبه اول بازپرسی دادسرای عمومی و انقلاب ناحیه یک تهران واقع در خیابان شریعتی بالاتر از پل آیت اله صدر خ الهیه حاضر و از اتهام انتسابی دفاع نماید در صورت عدم حضور در موعد مقرر رسیدگی و اظهارعقیده می نماید

م‌الف ۲۶۶۴۰ بازپرسی‌شعبه‌اول‌دادسرای‌عمومی‌وانقلاب‌ناحیه۱تهران

آگهی احضار متهم در پرونده شماره ۹۰/۵۲۴ آقای امید نیکخو فرزند محرم به اتهام دخالت غیرمجازدرامرپزشکی منجربه صدمه بدنی تحت تعقیب می باشد بواسطه معلوم نبودن محل اقامت نامبرده و به تجویز ماده ۱۱۵ قانون آئین دادرسی دادگاههای عمومی و انقلاب در امور کیفری مصوب ۱۳۷۸ مراتب در روزنامه آگهی تا ظرف یکماه از تاریخ نشر آگهی در شعبه نهم بازپرسی ناحیه ۱۹ دادسرای عمومی و انقلاب تهران ویژه رسیدگی به جرایم پزشکی ، دارویی و امور بهداشتی واقع در خیابان شهید مطهری بعد از تقاطع قائم مقام فراهانی نبش خیابان گلریز پلاک ۲۴۸ حاضر و از اتهام انتسابی دفاع نماید در صورت عدم حضور پس ازایکماه رسیدگی و اظهار عقیده می نماید

م‌الف ۲۶۶۴۱ بازپرسی‌شعبه‌نهم‌دادسرای‌عمومی‌وانقلاب‌ناحیه۱۹تهران

آگهی احضار متهم بموجب پرونده کلاسه ۴/۹۲ ب/۲۸۴ در شعبه چهارم بازپرسی دادسرای عمومی و انقلاب ناحیه ۱۸ تهران (شهید مطهری) آقای عباس کشمیری فرزند تبعه ایران به اتهام ترک نفقه تحت تعقیب کیفری می باشد وقت مقرر برای یکماه پس از نشر آگهی تعیین گردیده که به علت مجهول المکان بودن متهم طبق ماده ۱۱۵ قانون آئین دادرسی کیفری مراتب یک نوبت در یکی از جراید کثیرالانتشار آگهی می شود که نامبرده ظرف یکماه از تاریخ انتشار آگهی در این بازپرسی جهت تحقیق و دفاع از اتهام انتسابی به خود حاضر شود در صورت عدم حضور اتخاذ تصمیم خواهد شد

م الف ۲۶۶۴۲ بازپرسی شعبه چهارم دادسرای عمومی و انقلاب ناحیه ۱۸ تهران (شهید مطهری)

مجتبی قدیری
mojtaba2452@gmail.com

نیم خبر

رییس سازمان نظام مهندسی استان تهران

حق مسلم نظام مهندسی؛ نظارت کلی بر ساخت و سازها

نگاه مناقصه مزایده: بحث تشخیص صلاحیت از جمله مباحث مهمی است که هم می‌تواند در هر رشته و شاخه تخصصی، باعث اعتلای آن شده و یا موجب افول و افزایش خطرات و افزایش ریسک گردد. بدیهی است اگر تشخیص صلاحیت انبوه‌سازان توسط انجمن صنفی کارآیی لازم را داشته، مشکلات پیش آمده و موجود نباید اتفاق می‌افتاد، لذا در تشخیص صلاحیت انبوه‌سازان توسط انجمن صنفی ممکن است ایراد از قسمت تشخیص صلاحیت بوده و یا ایراد بر ضوابط احراز صلاحیت انبوه‌سازان توسط آن سازمان بوده است. درصورتی که سازمان مذکور به فکر اعتلای انبوه‌سازان است باید در جهت اصلاح ضوابط تشخیص صلاحیت اقدام نماید. بدیهی است هر چه این ضوابط فنی بوده و معیارها منطبق با ارزیابی کیفی انبوه‌سازان باشد، می‌تواند منجر به حضور انبوه‌سازان با صلاحیت کیفی لازم در پروژه‌ها شود. بنابراین از سازمان نظام مهندسی این انتظار می‌رود که با اصلاح معیارهای ارزیابی و انجام ارزیابی صحیح، فهرست معتبری ارایه دهد که دستگاه‌ها را از ارزیابی مجدد بی‌نیاز نموده و هم‌چنین از حضور انبوه‌سازان فاقد صلاحیت ممانعت به عمل آورد.

عضو هیأت‌مدیره انجمن سازندگان تجهیزات صنعت‌نفت

تولید ۷۰ درصد از کالاهای حیاتی صنعت‌نفت در کشور

عضو هیأت‌مدیره انجمن سازندگان تجهیزات صنعت‌نفت گفت: کالاهای داخلی چه از نظر کیفیت و چه از نظر قیمت توانایی رقابت با کالاهای وارداتی را دارند اما تنها ۸ میلیارد دلار از ۲۲ میلیارد دلار تجهیزات صنعت‌نفت از داخل تهیه شده است که برخلاف قانون حداکثر است که تاکید بر تهیه تجهیزات مورد نیاز از تولیدات داخلی را دارد. حسن کاظمی در گفت‌وگو با ایلنا تصریح کرد: عدم‌توجه به منافع کل کشور مشکلات بسیاری برای سازندگان داخلی به‌وجود آورده است که گاه آن‌ها را به سوی ورشکستگی سوق می‌دهد. وی با اشاره به مشکلات فراوانی هم‌چون نقدینگی محدود، مشکلات قوانین حمایتی صنعت‌گرا و تشدید تحریم‌ها و محدودیت‌ها، عدم‌توجه کارفرماهای دولتی به بخش خصوصی و واگذاری سفارشات به کارخانجات دولتی و... گفت: همه این مشکلات باعث عدم‌موفقیت سازندگان داخلی برای بالفعل کردن ظرفیت‌های بالقوه این بخش شده است. کاظمی اضافه کرد: در سال ۹۰ برای بیش از ۱۵ میلیارد دلار تولید تجهیزات صنعت‌نفت ظرفیت‌سازی شده بود ولی به دلیل همین مشکلات تنها توانستیم پاسخگوی ۸ میلیارد دلار از ظرفیت موجود باشیم در همین سال با پیگیری‌های مداوم اعضای انجمن منشوری در ۱۲ ماده جهت توسعه توان ساخت داخل به تمام شرکت‌های تابعه وزارت نفت ابلاغ شد، این منشور در شورای عالی ساخت تولید فرموله و تبدیل به طرح اجرایی شد اما در وزارت نیرو عملی نشد که باعث باقی‌ماندن مشکلات شد. عضو هیأت‌مدیره انجمن سازندگان تجهیزات صنعت‌نفت با اشاره به این که بسیاری از قراردادهای این حوزه ارزی و ریالی هستند، افزود: همان‌طور که می‌دانید از دو سال گذشته تاکنون نوسانات ارزی در کشور باعث بروز مشکلات فراوانی شده است به‌طوری که هزینه‌های تولید حدودا ۳ برابر شده است و بسیاری از سازندگان را با چالش‌های فراوان روبه‌رو ساخت. وی ادامه داد: علی‌رغم قراردادها، به دلیل تعدیل نشدن آن‌ها توان تحویل تجهیزات از سازندگان ساقط شد و در صورت انجام آن‌ها ورشکسته می‌شدند. عضو هیأت‌مدیره انجمن سازندگان تجهیزات صنعت‌نفت گفت: با پیگیری انجمن، طرح ویژه دیگری توسط وزارت نفت برای مقابله با مشکلات حوزه ارایه شد، اما هیأت‌مدیره شرکت نفت ایرادات زیادی به آن گرفتند و عملاً آن را در روند اداری متوقف کرده و سازندگان داخلی را در مضیقه قرار دادند. وی با اشاره به این نکته که سازندگان داخلی تاکنون بیش از ۷۰ درصد از دسته کالا مورد نیاز در صنعت‌نفت را تولید و ارزش افزوده ایجاد می‌کنند، گفت: انجمن سازندگان تجهیزات صنعت‌نفت طرح اعتبار سنجی ارایه کرده است و سازندگان داخلی را براساس عملکردشان رتبه‌بندی کرده‌اند که کار را برای کارفرمای داخلی تسهیل می‌کند و امکان انتخاب پیمانکار مناسب را برای آن‌ها فراهم می‌کند.

وزارت بازرگانی عراق

عراق خرید ۵۰ هزار تن گندم را به‌مناقصه گذاشت

وزارت بازرگانی عراق در بیانیه‌ای از مناقصه خرید حداقل ۵۰ هزار تن گندم خبر داد. این کشور تلاش می‌کند گندم مورد نیاز خود را از کشورهای مختلفی چون آمریکا، کانادا، استرالیا و روسیه تأمین کند. بغداد بیست‌وسوم ژوئن را آخرین مهلت برای مشارکت در این مناقصه اعلام کرده است. در این بیانیه تصریح شد: «در مناقصه پیشین که ماه مه برگزار شده بود ۲۵۰ هزار تن گندم از روسیه خریداری شد». به گزارش خبرگزاری نهرین، عراق یکی از بزرگترین کشورهای جهان در زمینه واردات گندم است.

۶ پروژه حوزه شبکه شرکت مخابرات ایران در مرحله انتخاب پیمانکار قرار گرفت

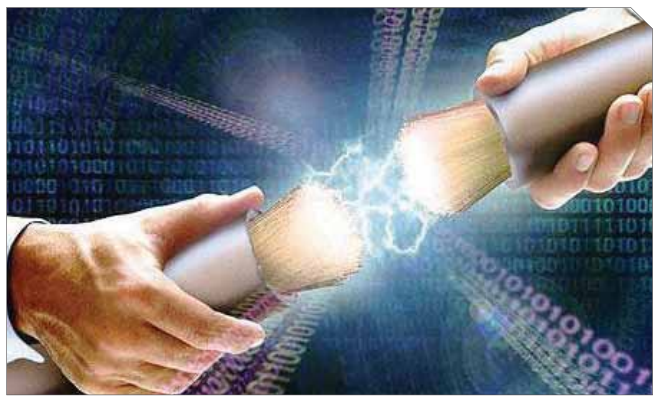

معاون شبکه شرکت مخابرات ایران، گفت: ۶ پروژه در حوزه شبکه شرکت مخابرات ایران آغاز و در مرحله اجرایی قرار گرفت.

به گزارش سیتنا، مهندس قنبریان، ضمن تأکید بر غنی‌سازی دانش و مهارت در بخش شبکه، گفت: در راستای اجرای پروژه‌های تغییر و تحول در سطح شرکت مخابرات ایران، ۶ پروژه در معاونت شبکه مدیرعامل با عناوین برنامه‌ریزی استراتژی شبکه (Network Strategy Planning)، برنامه‌ریزی NGN/IMS ا NGN/IMS Planning)، اجرای شبکه مبتنی بر IP Network Implementation، طراحی مرکز NOC ا (NOC Planning)، بهبود سطح خدمات (SLI) و مدیریت زنجیره پشتیبانی (SCM) پیاده و در مرحله انتخاب پیمانکار قرار گرفت.

معاون شبکه شرکت مخابرات ایران بهبود سطح مهارت‌های شبکه، بهبود کیفیت سرویس و کاهش هزینه‌ها را از مهم‌ترین خروجی‌های این پروژه‌ها دانست و افزود: این پروژه‌ها به منظور ایجاد نوسازی، بهبود و همگرایی بین شبکه‌های ارتباطات سیار و ثابت پیشنهاد شده که ۴ پروژه نخست برای ایجاد ظرفیت و دو پروژه آخر برای بهبود وضعیت موجود می‌باشد.

گفتنی است، زمان‌بندی اجرای این پروژه‌ها به دو صورت کوتاه مدت و میان مدت می‌باشد.

شرکت مخابرات؛ عمومی، دولتی یا خصوصی؟؟؟

نگاه مناقصه مزایده: هر وقت موضوع پروژه‌های شرکت مخابرات ایران و واگذاری آن به پیمانکاران مطرح می‌شود. اولین سؤالی که در ذهن صاحب‌نظران و حتی مردم عادی مطرح می‌شود آن است که این پروژه‌ها چگونه و به چه اشخاصی واگذار می‌شود؟ آیا مطابق نظارت دولتی و یا روش‌های معاملاتی مصوب شرکت است؟ آنچه طی سال‌های گذشته از سوی مدیران این شرکت شنیده شده عدم شمول قانون مناقصات نسبت به این شرکت بوده است. آیا واقعاً این شرکت مشمول قانون برگزاری مناقصات نمی‌باشد؟ ظاهراً آیین‌نامه‌ای نیز برای معاملات، توسط شرکت مذکور تهیه گردیده است. اما آیا واقعاً چنین شرکتی با این بزرگی و چنین خدمات انحصاری و گسترده‌ای مشمول مقررات عمومی حاکم بر معاملات قوای حاکمه نمی‌باشد؟ آیا شرکت مخابرات مشمول نظارت دستگاه‌های نظارتی نمی‌باشد؟

آنچه درخصوص بحث نظارت مهم است آن می‌باشد که نظر به وجود مالکیت دولتی در بخشی از مخابرات هنوز امکان نظارت بر آن مسجل بوده و دستگاه‌های نظارتی نظیر سازمان بازرسی کل کشور مجوز قانونی نظارت و بازرسی در این شرکت را دارند و اما درخصوص نحوه معاملات این شرکت، آیا عدم رعایت مقررات عمومی موجب تضرر سهم دولتی نمی‌شود؟ لذا آنچه بدیهی است این است که نباید برخلاف نظر عده‌ای، این شرکت را هم‌چون یک شرکت تجاری خصوصی تصور کنیم و نمی‌توانیم با این دید، اجازه هرگونه اقدام را به مدیران این شرکت بدهیم. ولی این که آزادی عمل مدیران در چه حدی است خود جای سؤال دارد!

متأسفانه به‌علت بعضی ابهامات که در تعریف موارد شمول قانون برگزاری مناقصات در بند ب ماده یک این قانون به‌وجود آمده است، تردید در بعضی دستگاه‌ها هم‌چون شهرداری‌ها و نهادهای عمومی غیردولتی به‌وجود آمده است.

نکته‌ای که دراین بند ذکر شده و شاید کم‌تر به آن توجه شده است، ذکر مؤسسات انتفاعی وابسته به دولت و مؤسسات عمومی است یعنی موارد شمولی که تعریفی در قانون برای آن وجود ندارد.

درخصوص مؤسسات عمومی هیچ‌گونه تعریفی در قانون وجود نداشت و برای اولین بار در بند ۴ ماده ۸۴ قانون برنامه پنجم توسعه جمهوری اسلامی ایران تبصره یک، در تعریف مؤسسات عمومی آمده است: از نظر این ماده مؤسسات و شرکت‌ها درصورتی غیرعمومی محسوب می‌شوند که حداقل ۸۰ درصد سهام یا سهم‌الشرکه آن‌ها مستقیم و یا با واسطه اشخاص حقوقی، متعلق به اشخاص حقیقی باشد. شاید بتوان گفت این تعریف برای اولین بار بسیار جالب و زیبا بیان شده است.

در واقع به بحث مدیریت و سیاست‌گذاری دولت از طریق مستقیم و غیرمستقیم به‌وسیله تشکیل شرکت‌های وابسته دقت شده است. به این معنا که ماده در معنای مفهوم مخالف آن می‌باشد، که هر شرکت و مؤسسه‌ای که بیش از ۲۰ درصد سهام یا سهم‌الشرکه آن مستقیم یا با واسطه اشخاص حقوقی متعلق به اشخاص حقوقی نظیر دولت، نهادهای و مؤسسات عمومی غیردولتی هم‌چون تأمین اجتماعی، بنیاد مستضعفان و... و یا آستان‌های مقدس و سایر موارد مشمول باشد، این شرکت یا مؤسسه، عمومی است. پس آیا فعالیت شرکت و مؤسسه عمومی کاملاً در اختیار خودش می‌باشد؟ این تعریف جدید می‌تواند درصورت توجه مسؤولان تحولی شگرف در بحث معاملات این شرکت‌ها و مؤسسات پدید آورد.

بدیهی است که با این تعریف، شرکت مخابرات ایران به‌دلیل آنکه بیش از ۲۰ درصد آن به طور مستقیم و غیرمستقیم متعلق به اشخاص حقوقی (نظیر دولت، نهادها و....) است، یک شرکت عمومی محسوب می‌شود، پس نمی‌تواند شرایط یک شرکت و بنگاه اقتصادی خصوصی صرف را داشته باشد. یعنی منافع عمومی به‌دلیل عمومی بودن آن باید مدنظر قرار گیرد. منطقاً هم به دلیل آنکه شرکت مخابرات منافع قشر وسیعی از جامعه را در بر می‌گیرد نمی‌تواند همچون یک بنگاه اقتصادی کوچک در نظر گرفته شود. به دلیل تأثیری که این شرکت بر تمام ارکان مردم اجتماع و خانواده‌های ایرانی می‌گذارد نمی‌توان به آن اجازه هرگونه فعالیت و معاملات را بنا بر صلاحدید مدیران داد. از سوی دیگر در تعریف زیبای دیگری، که در تبصره ۲ همان ماده برنامه پنجم ذکر شده، بنگاه‌های اقتصادی که صرف‌نظر از نوع مالکیت بیش از ۲۰ درصد اعضای هیأت‌مدیره آن‌ها توسط مقامات دولتی تعیین می‌شوند از نظر این ماده دولتی محسوب می‌گردند و پرداخت از منابع صندوق به آن‌ها ممنوع است. گرچه این ماده برای موضوع پرداخت تسهیلات صندوق توسعه ملی بیان شده است اما می‌توان از آن نتایجی جالب توجهی گرفت. آیا بیش از ۲۰ درصد هیأت‌مدیره شرکت مخابرات توسط دولت یا با واسطه توسط دولت انتخاب نمی‌شوند؟

موضوعی که نیاز به بررسی دقیق‌تر دارد. در واقع مناسب است مسؤولان امر و دستگاه‌های نظارتی این مطالب را شفاف‌تر نمایند و به منظور نظارت عمومی در اختیار رسانه‌ها قرار دهند.

آنچه مورد توجه این مقاله است، بحث نحوه انجام معاملات شرکت مخابرات است. باتوجه به مطالب بالا هر خواننده‌ای به این نتیجه می‌رسد که اگر تا دیروز معتقد بود شرکت مخابرات بعد از واگذاری، آزادی کامل در انعقاد قراردادها داشته و دارد، در واقع این چنین نیست و تشکیک قابل تأملی بر این نظر وارد شده است. با این تعاریف آیا شرکت مخابرات مشمول تعاریف دولتی می‌شود؟ اگر این چنین نیست حداقل شرکت مخابرات یک شرکت عمومی است پس چگونه می‌توان یک شرکت عمومی را، از هر قیدی برای انعقاد قرارداد آزاد نمود؟

به‌نظر می‌رسد برای حفظ منافع عمومی و جلوگیری از انحصار معاملات، شرکت مخابرات باید مشمول قانون برگزاری مناقصات باشد و دستگاه‌های نظارتی می‌بایست نظارت کافی را در این خصوص نمایند، زیرا به دلیل حجم بالای معاملات این شرکت و تالی فسادهای عدم نظارت آن و هم‌چنین حفظ منافع عمومی نمی‌توان این شرکت را به حال خود رها نمود. پس مناسب است نگارش این مقاله، فتح بابی باشد تا سایر صاحب نظران، ضمن بررسی در این خصوص نظرات خود را اعلام نمایند. بدیهی است این موضوع مطلبی کارشناسی است که می‌تواند در راستای حفظ منافع عمومی نتیجه مطلوب را حاصل نماید.

شناسایی ۱۶ منطقه معدنی در خراسان جنوبی

رییس سازمان صنعت، معدن و تجارت خراسان جنوبی گفت: ۱۶ نقطه مستعد و پهنه معدنی به مساحت ۱۸ هزار و ۸۷۴ کیلومتر در استان شناسایی شده است.

به گزارش ایسنا، علیرضا جمیع در دومین جلسه ستاد اجرایی توسعه بخش معدن استان در بیرجند افزود: این پهنه‌بندی به منظور شناسایی راحت‌تر ذخایر فلزی و دیگر معادن استان صورت گرفته است.

وی اظهار کرد: بر این اساس کاوش و پی‌جویی و مطالعات ذخایر معدنی استان به بخش خصوصی واگذار می‌شود.

جمیع افزود: با توجه به این که وسعت هر پهنه معدنی در محدوده کوچک بین هزار و تا دو هزار کیلومتر می‌باشد، هر کدام از آن‌ها را از طریق مناقصه به بخش خصوص واگذار می‌کنیم.

در این جلسه هم‌چنین مقرر شد موافقت نامه بین دو وزارتخانه صنعت، معدن و تجارت و منابع طبیعی و آبخیزداری کشور به‌طور کامل عملیاتی شود.

براساس این موافقت نامه می‌بایست ابتدا پی‌جویی و اقدامات مطالعاتی صورت گیرد و تا زمانی که نتیجه قطعی صورت نگرفته، بهره‌بردار اجازه اکتشاف و در نتیجه ایجاد خسارت به منابع طبیعی را نخواهد داشت.

نیم خبر

رییس سازمان نظام مهندسی معدن ایران

طراحی و استخراج معادن باید منطبق بر نیاز بازار باشد

رییس سازمان نظام مهندسی معدن ایران گفت: طراحی و استخراج از معادن باید منطبق بر نیاز بازار باشد. به گزارش خبرگزاری «مناقصه‌مزایده» هرمز ناصرنیا با بیان این که افزایش کیفیت محصولات معدنی، طراحی معادن و استخراج و فراوری محصولات معدنی باید بانیاز بازار منطبق باشد، افزود: آموزش نیروی متخصص و استفاده از توان اعضای سازمان نظام مهندسی می‌تواند در ارتقا کیفیت فعالیت‌های معدنی مؤثر باشد. وی با بیان این که با توجه به شرایط اقتصادی کشور یکی از پایه‌های مهم رشد اقتصادی، بخش معدن و صنایع معدنی است، افزود: جلب مشارکت برای سرمایه‌گذاری در این بخش از برنامه‌های راهبردی سازمان نظام مهندسی معدن به شمار می‌آید. رییس سازمان نظام مهندسی معدن با تأکید بر این که هم‌اکنون با وجود ذخایر معدنی فراوان در کشور شاهد سرمایه‌گذاری مناسب در این حوزه نبوده‌ایم، گفت: در حال حاضر تناسب مناسبی بین حجم سرمایه‌گذاری و میزان ذخایر معدنی کشور وجود ندارد و برای این که شاهد رونق سرمایه‌گذاری در بخش معدن و صنایع معدنی کشور باشیم باید تلاش کنیم تا حجم زیادی اطلاعات درباره این حوزه در جامعه منتشر کنیم. وی با تأکید بر این که با سرمایه‌گذاری در بخش معدن وصنایع معدنی می‌توان ارزش افزوده ناشی از فروش و صادرات مواد معدنی را افزایش داد، افزود: سرمایه‌گذاری در حوزه فرآوری باعث رونق بخش‌های اکتشاف و به‌طبع آن بهره‌برداری می‌شود.

نظارت بر معادن، مبارزه با فساد محتمل؟!

نگاه مناقصه مزایده: مهم‌ترین بحثی که درخصوص معادن قابل تأمل است آن که مناسب است در جهت شفاف‌سازی مقررات مربوطه اقدامات اساسی صورت پذیرد. درصورت وجود رانت در این بخش، باید با رانت‌خواران مبارزه نمود که البته شفاف‌سازی بهترین راه مبارزه است. واگذاری معادن باید به‌صورت فرآیندی رقابتی بوده و همه بتوانند درصورت تمایل در این فرآیند مشارکت کنند و نباید آن‌گونه باشد که معادن بی‌اهمیت‌تر و دارای ارزش افزوده پایین به همه عرضه شود و معادن با اهمیت انحصاری و با رانت به گروه خاصی عرضه شود. معادن در کشور اهمیتی اساسی دارند که به‌نظر می‌رسد دستگاه‌های نظارتی تمرکز لازم را در این خصوص نداشته‌اند. اخباری که بعضاً درخصوص تخلفات در معادن از طریق رسانه‌ها منتشر می‌شود سرنوشتی نامشخص دارد. آیا این موضوعات توسط دستگاه‌های نظارتی پیگیری می‌شود یا خیر؟

مدیرکل دفتر سرمایه‌گذاری خارجی

ضرورت تغییر نقش اتاق‌ها بازرگانی برای ائتلاف سرمایه‌ها

مدیرکل دفتر سرمایه‌گذاری خارجی اعلام کرد: اقدامات سازمان سرمایه‌گذاری در سال‌های اخیر موجب شده است بسترهای مناسبی برای حضور سرمایه‌گذاران خارجی در کشور فراهم شود. به گزارش ایلنا، قادر سلیمانی با اشاره به اهمیت، جایگاه و روندهای جذب سرمایه‌گذاری خارجی در سطح ملی، به بسترهای قانونی و مشوق‌های سرمایه‌گذاری، تأسیس مراکز خدمات سرمایه‌گذاری در سطح استان‌ها، گفت: اتاق‌ها باید به نقش پیش‌تازی خویش در ترویج این فرهنگ تأمین مالی بیش از گذشته بپردازند. سوی تأکید کرد: اتاق‌های بازرگانی باید زمینه‌ساز ائتلاف سرمایه‌های ملی و بین‌المللی برای رشد، تولید و شکوفایی اقتصاد ملی باشند و همانند سایر کارکردهای اتاق‌ها در سایر کشورها، باید از طریق گفت‌وگوی مستمر و سازنده با بخش‌های خصوصی کشور زمینه‌ساز ائتلاف سرمایه، بسط و تعمیم فرهنگ جذب سرمایه‌گذاری خارجی را فراهم کنند. مدیرکل دفتر سرمایه‌گذاری خارجی تأکید کرد: اتاق‌ها باید از نقش‌های سنتی خویش از تجارت به مدل همکاری‌های اقتصادی بلند مدت فکر کنند و پرچم‌دار این شیوه جدید تأمین منابع مالی کم‌ریسک و پربازده برای طرفین و اقتصاد کشور شوند. در ادامه این نشست شراگیم شمس مشاور رییس کل سازمان سرمایه‌گذاری گفت: اقدامات سازمان سرمایه‌گذاری در سال‌های اخیر برای بهبود فضای کسب و کار و مقررات‌زدایی زمینه‌های مثبتی را برای حضور و فعالیت بخش خصوصی خارجی فراهم کرده است و صنایع تولیدی کشور باید از این فرصت استفاده بیش‌تری کنند. شمس در ادامه یادآور شد: بخش‌های خصوصی کشور هنوز با این شیوه تأمین مالی آشنایی کافی ندارند و برای رفع مشکل نقدینگی خویش کماکان به دنبال منابع بانکی و روش‌های قرضی هستند. وی تصریح کرد: مدیران ارشد اتاق‌ها باید بدانند که طرح‌های جدید تولیدی و اقتصادی کشور و طرح‌های نیمه‌تمام و یا طرح‌های در حال گسترش می‌توانند از ابزارهای کم خطرتر تجهیز منابع مالی برای توسعه کسب و کار خود استفاده کنند و این اقدام عملی نخواهد بود مگر آنکه اتاق‌ها و بخش‌های تخصصی – تولیدی کشور در این مسیر پیشگام شوند.

نگاه مناقصه مزایده: باتوجه به صحبت‌های مدیرکل محترم دفتر سرمایه‌گذاری خارجی، مشخص می‌شود که نقش واقعی سرمایه‌گذاران خارجی و بخش خصوصی در شرایط فعلی برای ایشان کاملاً روشن است و به شیوه‌ای جدید برای افزایش و فراهم نمودن بستر مناسب سرمایه‌گذاری اشاره نموده است. به نظر می‌رسد دفتر مذکور در سال‌های گذشته نقش مهمی در مقررات‌زدایی و ایجاد بسترهای مناسب داشته است و سعی نموده با حذف بوروکراسی اداری غیرضروری و اجرای مقررات برنامه پنجم توسعه، شرایط قابل قبولی را مهیا نماید. نکته‌ای که در این بین فراموش شده استفاده مناسب از حقوق‌دانان با تجربه در این زمینه است تا این سازمان بتواند با تغییرات بنیادی لازم، شرایط هر چه مساعدتری فراهم نماید. به‌طور مثال بررسی انواع روش‌های تأمین مالی پروژه‌ها یا قراردادهایی همچون قراردادهای BOT و بومی‌سازی آن‌ها به‌طوری که منافع سرمایه‌گذار و سرمایه‌پذیر هر دو فراهم شود لذا در اولویت‌های این سازمان باید در کنار کارهای جذب سرمایه‌گذاری خارجی، تربیت کارشناسانی توانمند و آشنا به مقررات بین‌المللی در خصوص روش‌های مختلف تأمین منابع مالی ناشر تا بدینوسیله ضمن گسترش فرهنگ مذکور بسترسازی مناسب برای افزایش سرمایه‌گذاری و تأمین مالی پروژه‌ها با استفاده از روش‌های جدید فراهم آید.

شماره ثبت ۸۳۶۹
تاسیس ۱۳۶۸
موسسه خیریه حضرت فاطمه زهرا (س)
ویژه سرپرستی ایتام و نیازمندان خاص
سفارش تاج گل بنفع ایتام
نمونه تاج گل همیشه بهار

مرحله اول
آگهی مناقصه عمومی
نام و نشانی دستگاه مناقصه‌گذار: موسسه سازندگی بعثت – کرمانشاه، بلوار شهید بهشتی، چهار راه بسیج، کوی شهید کامران ابکایی، ساختمان بعثت، پلاک ۲۰، تلفن: ۴-۸۲۵۵۳۵۱-۰۸۳۱ و دورنگار: ۸۲۵۵۳۵۰-۰۸۳۱
موضوع مناقصه: کلیه عملیات حفاری و تحکیمات تونل کیلومتر ۵۱۵+۱۵ به طول ۲۹۵ متر و با سطح مقطع حدود ۵۷ متر مربع مربوط به پروژه راه آهن کرمانشاه – خسروی
محل اجرای پروژه: استان کرمانشاه
مدت پیمان: پنج (۵) ماه.
تاریخ، مهلت، مبلغ و محل دریافت اسناد ارزیابی: واجدین شرایط می توانند ضمن واریز مبلغ چهارصد هزار (۴۰۰,۰۰۰) ریال به حساب شماره ۲۱۷۱۳۶۰۲۱۳ بانک ملت شعبه چهارراه بسیج کرمانشاه با کد شعبه ۲۴۳۵۶ به نام واحد اجرایی بعثت (قابل پرداخت در کلیه شعب بانک ملت) در ساعت های اداری از تاریخ ۹۲/۳/۲۲ تا ۹۲/۰۴/۰۱ نسبت به خرید و دریافت اسناد، از دفتر قراردادهای این موسسه اقدام نمایند. اسناد و مدارک مناقصه فقط به نماینده مناقصه گر با ارائه معرفی نامه معتبر شرکت با مهر و امضای مجاز و با قید موضوع مناقصه و فیش واریزی تحویل خواهد شد.
تاریخ، مهلت و محل تحویل اسناد ارزیابی: مناقصه گران پس از دریافت و مطالعه اسناد مناقصه، حداکثر تا آخر وقت اداری مورخ ۹۲/۴/۱۱ (حداقل زمان لازم برای تکمیل اسناد از آخرین روز توزیع اسناد، ده روز می باشد) اسناد مربوط را تکمیل و در پاکت لاک و مهر شده به نشانی مناقصه گذار تحویل و رسید دریافت دارند.
میزان سپرده شرکت در مناقصه: مبلغ ۱۰۰,۰۰۰,۰۰۰ (یکصد میلیون ریال) و به صورت ضمانت نامه بانکی (به نام قرارگاه سازندگی خاتم الانبیا (ص) – بدون پسوند و یا پیشوند) و یا واریز وجه نقد به شماره حساب قید شده فوق (به نام واحد اجرایی بعثت).
هزینه چاپ آگهی به عهده برنده مناقصه می‌باشد.

نوبت اول
آگهی مناقصه شماره ب/۵۲-۹۲/۱۸
شرکت آب و فاضلاب استان کرمان (سهامی خاص)
شرکت آب و فاضلاب استان کرمان در نظر دارد مقداری لوله چدن داکتیل قطر ۲۵۰ و ۱۵۰ با واشر مورد نیاز خود را از طریق تولیدکنندگان خریداری نمایند. لذا واجدین شرایط می‌توانند با ارائه معرفی‌نامه تا تاریخ ۹۲/۰۳/۲۵ جهت دریافت اسناد مناقصه به آدرس کرمان – انتهای بلوار ۲۲ بهمن، شرکت آب و فاضلاب استان، مدیریت بازرگانی مراجعه نمایند.
مبلغ تضمین شرکت در مناقصه: ۱۲۷,۰۰۰,۰۰۰ ریال
آخرین مهلت تسلیم پاکتهای الف، ب، ج به دبیرخانه شرکت: تا ساعت ۱۴ مورخ ۹۲/۰۴/۰۴
افتتاح پاکتهای الف و ب: ساعت ۹ مورخ ۹۲/۰۴/۰۵
تاریخ افتتاح پاکت ج (پیشنهادات قیمت): ساعت ۹ مورخ ۹۲/۰۴/۰۵
مدیریت روابط عمومی و آموزش همگانی شرکت آب و فاضلاب استان کرمان

آیلا جاذبی
Ailajazebi@yahoo.com

فراسو — دکتر فریبرز موسوی

عامل‌های هوشمند در تجارت الکترونیک- ۱

به دلیل ورود تجارت به بازارهای مجتمع و یکپارچه که از کانال‌های ارتباطی بدون سیم و وسیله‌های ارتباطی قابل حمل از جمله تلفن‌های موبایل استفاده می‌کنند، محیط تجارت الکترونیک هر روز در حال پیچیدگی و پویایی بیش‌تر است. ایده‌های نو و بدیع تجارت الکترونیک پویای امروز می‌تواند روش‌ها و مدل‌های کارا و مفیدی در معاملات تجاری، مخصوصاً در مرحله شناسایی نیاز، تبلیغات، شناسایی محصول و عرضه‌کننده آن، انجام مذاکره و توافق، ارایه دهد. یکی از راه‌حل‌های تجارت الکترونیک، به کارگیری عامل‌های نرم‌افزاری با قابلیت یادگیری و تصمیم‌گیری هوشمندانه است، که می‌توانند در خرید و فروش، ارایه پیشنهاد در مناقصه‌ها و حراج‌ها، مذاکره و عقد قرارداد به کار گرفته شوند. عامل‌های نرم‌افزاری هوشمند، واسطه‌هایی هستند که آرزوی بشر را برای انجام خودکار بسیاری از فعالیت‌ها در تجارت محقق نموده‌اند. عامل‌ها برای انجام خودکار کارهای وقت‌گیر و تکراری کاربران، جستجوها، توصیه‌ها و هم‌چنین بازیابی و مدیریت اطلاعات کسب شده برای فرایند خرید و فروش به کار گرفته می‌شوند و هم‌چنین در توسعه و گذار مراحل گوناگون فرایند رفتار خرید مشتری، از روش سنتی به روش‌های سازگار با تجارت مدرن الکترونیک بسیار مؤثربوده‌اند. در این مقاله سعی بر تعریف عامل‌های هوشمند و کیفیت فعالیت آن‌ها در زمینه تجارت الکترونیک است. هم‌چنین با تمرکز بر تجارت الکترونیک در انواع فروشگاه‌های اینترنتی، حراج‌های برخط و تجارت b2b حضور عامل‌های نرم‌افزاری هوشمند در هر کدام از این فرایندها تشریح می‌شود.

مقدمه

تجارت الکترونیک از جمله فرایندهای جامعه اطلاعاتی دنیای امروز است که در سال‌های اخیر با حضور اینترنت بسیار توسعه یافته است. تجارت الکترونیک، شامل به اشتراک گذاشتن اطلاعات کسب‌وکار، برقراری ارتباطات تجاری و هدایت معاملات تجاری به وسیله شبکه‌های ارتباطی است. تجارت الکترونیک شامل طیف گسترده‌ای از فعالیت‌ها و تخصص‌ها از جمله امنیت در معاملات، اعتماد و اعتبار در معاملات، قانون‌گذاری، مکانیزم پرداخت، چگونگی تبلیغات، کاتالوگ‌های الکترونیک، حضور واسطه‌ها، عملکرد فروشگاه‌های چندرسانه‌ای و... است. تجارت الکترونیک عبارت است از تعامل سیستم‌های ارتباطی، سیستم‌های مدیریت داده‌ها و امنیت که به واسطه آن‌ها امکان مبادله اطلاعات تجاری در رابطه با فروش محصولات و یا خدمات میسر می‌شود. البته در این تعاملات، حمایت و حفظ اسرار مصرف کنندگان و هم‌چنین محافظت از داده‌ها و اطلاعات شخصی در تجارت الکترونیک، ایجاد قوانین روشن تجاری به منظور ایجاد یک بازار الکترونیک معتبر و در نهایت تدوین قوانین بسیار با اهمیت است.

در تجارت الکترونیک ۳ بعد اصلی تجارت، که شامل محصول یا خدمات مورد مبادله، فرآیند فروش، تحویل و خدمات پس از فروش است، می‌توانند از حالت فیزیکی و کاملا ملموس تا حالت الکترونیک و نرم‌افزاری و یا اصطلاحاً مجازی تغییر کنند. ترکیبات گوناگون از حالت‌های فیزیکی و الکترونیک ابعاد تجارت، تعیین‌کننده سطوح تجارت الکترونیک بوده و در صورتی که هر ۳ بعد، حالت الکترونیک داشته باشند، بالاترین سطح در تجارت الکترونیک شکل می‌گیرد. این در حالی است که در تجارت سنتی هر ۳ عامل، فیزیکی و کاملا قابل لمس هستند و در نتیجه تجارت الکترونیک می‌تواند در تمام یا بخشی از مراحل چرخه تجاری به کار گرفته شود. چرخه تجاری از جستجوی کالاها و خدمات متناسب با نیازها، جستجوی عرضه‌کننده و انجام مذاکره، سفارش، حمل و پرداخت بها، فعالیت‌ها و خدمات پس از فروش مثل گارانتی تشکیل شده است.

منبع: ماهنامه تدبیر

واگذاری خودروهای مزایده‌ای با افزایش جرایم و تخلفات-بخش پایانی

کوتاهی مسؤولان مزایده‌گذار در هنگام فروش و واگذاری خودروهای اسقاطی

علی نجات بخش اصفهانی، اصغر آقایی، محمدرضا مهدی‌زاده - شماره قبل ۳ بخش روش شناسی تحقیق، یافته‌ها و ارکان خودروها را خواندید. در بخشِ ارکان خودروها دانستید که ارکان وسیله نقلیه، اصلی‌ترین عامل برای تعیین اصالت خودروها می‌باشند که شامل موتور، شاسی، اتاق و رنگ می‌باشند. در بررسی وضعیت ارکان خودروهای مزایده‌ای با رکن موتور و رکن شاسی آشنا شدید. در ادامه این بررسی با علایم و نشان‌های دولتی آشنا می‌شوید و بخش پایانی این مقاله را می‌خوانید:

علایم و نشان‌های دولتی

یکی دیگر از موارد تخلف در خودروهای مزایده‌ای داشتن آرم‌ها و علایم سازمان‌ها و ارگان‌های دولتی است که این‌گونه نشان‌ها، سبب می‌شود دارندگان این نوع خودروها جرایم و تخلفات رانندگی را در حین تردد در معابر عمومی انجام دهند. انجام جرایم و تخلفات رانندگی از سوی دارندگان علایم و نشان‌های دولتی، نسبت به دولت بدبینی ایجاد می‌کند. تمامی موارد مذکور نشان از کوتاهی مسؤولان مزایده‌گذار در هنگام فروش و واگذاری این نوع خودروها به افراد حقیقی می‌باشد.

در موارد قانونی صراحتاً نسبت به امحا، و حذف نشان‌های دولتی و نظامی از روی خودروها، بدون وارد آوردن خسارت به خودروهای مزایده‌ای تأکید شده است. در جدول شماره ۵ وضعیت خودروهای فاقد علایم و نشان‌های دولتی خودروهای مزایده‌ای ترسیم شده است.

جدول ۵: توزیع فراوانی علایم و نشان‌های دولتی و نظامی خوردوهای مزایده‌ای

عنوان	فراوانی	درصد	درصدتجمعی
خودروهای دارای علایم و نشان‌های دولتی	۱۰	۵.۲	۱۰
خودروهای فاقد علایم و نشان‌های دولتی	۴۱۸	۵.۹۷	۱۰۰
جمع	۴۲۸	۱۰۰	۱۰۰

همان‌گونه که در جدول شماره ۵ ملاحظه می‌شود ۲/۲۵ درصد خودروهای مزایده‌ای که توسط سازمان‌ها و ارگان‌های دولتی به خریداران این‌گونه خودروها واگذار می‌شود از علایم و نشان‌های دولتی در بدنه آن‌ها برخوردار هستند.

تخلفات رانندگی

تخلفات رانندگی خودروهای مزایده‌ای بررسی شده در پارکینگ شهرستان‌های مورد مطالعه وضعیت این خودروها را این‌گونه بیان می‌دارد که نحوه ابلاغ تخلفاتی را که مرتکب شده‌اند با توجه به وضعیت استفاده، دارندگان بیش‌تر ابلاغ مربوطه به ابلاغ الصاق می‌باشد که نتایج نوع ابلاغ تخلفات و تخلفات خودروهای مزایده‌ای در جدول‌های شماره ۶ و ۷ ترسیم گردیده است.

جدول ۶: توزیع فراوانی نوع ابلاغ تخلفات رانندگی خودروهای مزایده‌ای به شرح ذیل می‌باشد.

عنوان	فراوانی	درصد	درصدتجمعی
اخطاریه‌تسلیمی	۲۱	۸/۸	۸/۸
اخطاریه‌دوبرگی	۳۹	۱۶/۲	۲۵/۵
اخطاریه‌الصاقی	۱۳۸	۵۷/۵	۸۲/۵
اخطاریه‌خودداری	۴۲	۱۷/۵	۰/۱۰۰
جمع	۲۴۰	۰/۱۰۰	

جدول ۷: توزیع فراوانی تخلفات فنی خودروهای مزایده‌ای

عنوان	فراوانی	درصد	درصدتجمعی
چراغ‌های‌عقب‌وجلو	۷۲	۷۵/۸	۷۵/۸
برف‌پاک‌کن	۱۵	۱۵/۸	۹۱/۶
نقص‌فنی‌غیره	۵	۵/۳	۹۶/۸
فاقدنقص‌فنی	۳	۳/۲	۰/۱۰۰
جمع	۹۵	۰/۱۰۰	

چنان چه در جدول شماره ۶ ترسیم شده است بیش‌ترین اخطار با ۵۷/۵ درصد به اخطاریه‌های الصاقی و کم‌ترین با ۸/۸ درصد به اخطاریه‌های تسلیمی و ۳۳/۷ درصد به اخطاریه‌های دو برگی و خودداری مربوط می‌شود و براساس جدول شماره ۷ بیش‌ترین تخلفات با ۷۵/۸ درصد به مشکلات خرابی چراغ‌های عقب و جلو و کم‌ترین نقص با ۲۱/۱ درصد به نقص در برف پاکن و غیره اختصاص دارد و ۳/۲ درصد فاقد نقص فنی است. نقص فنی یکی دیگر از انواع تخلفاتی است که جزو تخلفات رانندگی نیز محسوب می‌شود. اکثر قریب به اتفاق خودروهای مزایده‌ای به علت عدم‌دید از دور، توسط مأمورین انتظامی فاقد چراغ‌های عقب می‌باشند که بیش‌ترین نقص فنی را به خود اختصاص داده‌اند.

نتایج تحقیق

براساس داده‌های جمع‌آوری شده از جامعه آماری شامل شهرستان‌های سردشت، بوکان و مهاباد درخصوص خودروهای مزایده‌ای که در چرخه ترافیک استان آذربایجان غربی فعال هستند و با توجه به سؤالات تحقیق که در پی تأثیر عوامل قانونی و حقوقی، اقتصادی و اجتماعی در واگذاری خودروهای مزایده‌ای با افزایش جرایم و تخلفات بوده است، نتایج ذیل حاصل شده است:

۱- به‌طور کلی خودروهای مزایده‌ای در افزایش جرایم و تخلفات راهنمایی و رانندگی در استان نقش دارند.

۲- ۳۸ درصد خودروهای مزایده‌ای فاقد اصالت فنی هستند که عمدتاً مربوط به خودروهای سازمان‌ها و ارگان‌های دولتی است. از این میزان ۵۸ درصد دارای موتور غیر فابریک و ۷۰ درصد شاسی غیر فابریک بوده‌اند. بنابراین می‌توان ادعا کرد که زمینه‌های انجام تخلفات و جرایم مختلف اعم از راهنمایی و رانندگی و سایر تخلفات وجود دارد.

۳- ۲ در بخش علایم و نشان‌های دولتی ۲/۵ درصد خودروهای مزایده‌ای دارای این علایم هستند که این وضعیت زمینه‌های جرایم را برای افراد فراهم می‌کند و از طرفی در اذهان عمومی بدبینی نسبت به سازمان‌ها و ارگان‌های دولتی ایجاد می‌کند.

۴- با توجه به این که ۵۷/۵ درصد اخطاریه‌ها به‌صورت الصاقی، ۳۳/۷ درصد دوبرگی و خودداری و ۸/۸ درصد تسلیمی روی خودروهای مزایده‌ای قرار می‌گیرد، نتایج تحقیق حاکی از آن است که دارندگان این‌گونه خودروها به دلیل گریز از قانون، مرتکب تخلف می‌شوند.

۵- نقص فنی از ناحیه چراغ‌های جلو و عقب به میزان ۷۵/۸ درصد نتایج حاصل در خودروهای مزایده‌ای را به خود اختصاص داده است. اکثر قریب به اتفاق این نوع خودروها به لحاظ به دور ماندن از منظر مأمورین راهنمایی و رانندگی نسبت به رفع نقص فنی خودروهای مزایده‌ای به‌ویژه از ناحیه چراغ‌های جلو و عقب که از زمانِ واگذاری خودروها به خریداران در آن‌ها وجود داشته است، اقدام نکرده‌اند و عملاً مرتکب تخلف می‌شوند.

۶- در بررسی اسناد و مدارک و مصاحبه با کارشناسان عالی راهنمایی و رانندگی، خودروهای مزایده‌ای فاقد کارایی لازم بوده‌اند و به تبع آن امنیت ترافیکی به لحاظ تأثیر تصادفات بر یکدیگر و ایجاد تراکم ترافیکی، حجم و کیفیت تصادفات را در سطح بالایی قرار داده است.

۷- نتایج مصاحبه‌ها و بررسی اسناد و مدارک نشان داده است که در فروش خودروهای مزایده‌ای و اسقاطی به قوانین و مقررات مربوطه توسط سازمان‌ها و ارگان‌های دولتی کم‌ترین توجه صورت می‌گیرد.

پیشنهادهای کاربردی تحقیق

پیشنهادهای تحقیق که منطبق با یافته‌های تحقیق است در ۴ بند و پیشنهادهای تجربی محقق که در طول فرآیند تحقیق و خدمت به‌دست آمده در ادامه به شرح ذیل ارایه می‌شود.

۱- در فروش و واگذاری خودروهای فاقد اصالت فنی مانند موتور و شاسی غیرفابریک توسط سازمان‌ها و ارگان‌های دولتی تجدیدنظر به‌عمل آید و به قوانین و دستورالعمل‌های موجود و صادره در این خصوص نهایت دقت به عمل آید.

۲- هنگام فروش و واگذاری خودروهای مزایده‌ای نسبت به امحا علایم و نشان‌های موجود روی خودروها توسط مسؤولان ذی‌ربط اقدام شود.

۳- برای جلوگیری از هرگونه جرایم و تخلفات، دستورالعمل‌هایی توسط سازمان‌های فروشنده خودروهای مزایده‌ای تهیه و ابلاغ شود که در آن به برطرف نمودن نواقص فنی و رعایت ضوابط و مقررات راهنمایی و رانندگی برای تردد یک خودرو پیش‌بینی کرده است، اشاره و خریداران را موظف به رعایت آن نمایند.

۴- به لحاظ افزایش امنیت ترافیکی و کاهش تصادفات، سازمان‌ها خودروهای فاقد کارآیی را اسقاطی و به اوراقی بسپارند و در غیر این‌صورت اداره راهنمایی و رانندگی از شماره‌گذاری خودروهای مزایده‌ای مشابه خودداری نماید.

۵- فرهنگ‌سازی و آموزش تبعات حاصل از فروش خودروهای مزایده‌ای از قبیل آلودگی زیست محیطی، عدم‌استحکام، افزایش تصادفات توسط مسؤولان ذی‌ربط اقدام شود.

۶- تجدیدنظر جدی و مناسب در قوانین موجود برای آگهی، فروش و واگذاری خودروهای مزایده‌ای.

۷- توجه کارشناسان تصادفات راهور ناجا به هنگام ارزیابی دلایل تصادفات و میزان تأثیرپذیری این‌گونه خودروها در برخورد با اجسام و خودروهای دیگر جهت تجزیه و تحلیل سازمانی و بهره‌برداری کارشناسان بیمه.

۸- نظارت بر بخش‌هایی از مراکز فروش لوازم اسقاطی که از خودروهای مزایده‌ای لوازم و قطعاتی را باز کرده و به افراد واگذار می‌کنند.

منبع: فصلنامه مطالعات مدیریت ترافیک
سال چهارم، شماره ۱۳، تابستان ۱۳۸۸

مرحله یک — نوبت اول

بدون آب، کتاب زندگی را باید بست

آگهی مناقصه عمومی

شماره مناقصه: ۹۲۳۰۰۱

شرکت آب و فاضلاب روستایی همدان

شرکت آب و فاضلاب روستائی استان همدان در نظر دارد از محل اعتبارات عمرانی خود پروژه ذیل را طبق نقشه و مشخصات مربوطه بر اساس فهرست بهای ۱۳۸۸ از طریق برگزاری مناقصه عمومی بصورت یک مرحله‌ای به پیمانکاران واجد شرایط و دارای تجربه و سوابق کافی و مفید در امور مربوطه که تمایل به همکاری دارند واگذار نماید.

* سایر اطلاعات و جزئیات مربوطه در اسناد مناقصه عمومی درج گردیده است.

- انجام دو پروژه همسان اجرائی و ارائه اسناد آن به همراه رضایت‌نامه ضروریست.

پیشنهاد دهنده مکلف است معادل مبلغ سپرده را فیش واریزی، اوراق مشارکت و یا ضمانت‌نامه بانکی معتبر در وجه شرکت آبفار ضمیمه اسناد مناقصه به شرکت تسلیم نماید.

- کلیه واجدین شرایط می‌توانند از مورخ ۱۳۹۲/۰۳/۲۲ لغایت پایان وقت اداری مورخ ۱۳۹۲/۰۳/۲۷ جهت دریافت اسناد مناقصه به امور قراردادهای شرکت واقع در همدان، بلوار آیت اله کاشانی، بلوک یک و همچنین جهت کسب اطلاعات بیشتر به سایت‌های ذیل مراجعه نمایند.

۱. پایگاه اطلاع رسانی مناقصات کشور: www.iets.mporg.ir
۲. شرکت آب و فاضلاب روستائی استان همدان: www.Abfarhamedan.ir

- شایان ذکر است تهیه اسناد جز از محل فوق الذکر مورد تائید کمیسیون معاملات نمی‌باشد.

* بدیهی است مهلت تحویل پاکات پیشنهاد و مدارک به دبیرخانه شرکت به آدرس فوق از مورخ ۱۳۹۲/۰۳/۲۸ لغایت پایان وقت اداری مورخ ۱۳۹۲/۰۴/۱۲ بوده و به پیشنهادات واصله پس از ساعت و تاریخ فوق ترتیب اثر داده نخواهد شد. ضمناً بازگشائی پاکات پیشنهادی در روز پنج‌شنبه مورخ ۱۳۹۲/۰۴/۱۳ راس ساعت ۹ صبح در اتاق کمیسیون معاملات این شرکت طبق آدرس مزبور انجام می‌شود.

الزامیست پیمانکار بر اساس صلاحیت و ظرفیت کاری مورد تائید از مراجع ذیصلاح قیمت پیشنهادی خود را تسلیم که درصورت تخلف، ضمانت‌نامه شرکت در مناقصه وی ضبط می‌گردد.

به پیشنهادات فاقد امضا و مهر، سپرده، سپرده‌های کمتر از میزان مقرر، چک و نظایر آن و همچنین پیشنهادات مشروط، مخدوش و پیشنهاداتی که خارج از موعد مقرر واصل شود مطلقاً ترتیب اثر داده نخواهد شد.

پروژه	روستا/ مجتمع	شهرستان	مدت اجرا	مبلغ اولیه	شاخص تعدیل	مبلغ ضمانتنامه	حداقل رتبه	تهیه مصالح
اجرای خط انتقال آب	سیمین ابرو	همدان	۲ماه	۳۹۶,۴۷۸,۹۳۱	ندارد	۶,۵۰۰,۰۰۰	۵ آب	پیمانکار

روابط عمومی شرکت آب و فاضلاب روستایی استان همدان

م الف/ ۹۷۱

کد فراخوان پایگاه ملی مناقصات: ۱,۳۲۸,۷۷۲

نوبت اول

آگهی فراخوان مناقصه عمومی

شماره: ۸۷۴۲۰۰۰۴

شرکت انتقال گاز ایران
منطقه ۷ عملیات انتقال گاز

۱- نام و نشانی دستگاه مناقصه‌گزار: منطقه ۷ عملیات انتقال گاز- همدان، خیابان پاستور، جنب مرکز مخابرات پاستور
۲- موضوع مناقصه: تهیه، طبخ و توزیع غذا در مرکز بهره‌برداری خطوط لوله و تاسیسات تقویت فشار گاز اراک
۳- میزان و نوع تضمین شرکت در مناقصه: ۲۵,۰۰۰,۰۰۰ ریال به صورت ضمانت‌نامه بانکی یا واریز وجه نقد
۴- مهلت دریافت اسناد: ۱۰ روز پس از انتشار آگهی نوبت دوم
۵- زمان تحویل پیشنهادات: حداکثر ۱۵ روز پس از آخرین مهلت خرید (دریافت) اسناد مناقصه
۶- محل دریافت اسناد: همدان- خیابان پاستور، جنب مرکز مخابرات پاستور، منطقه ۷ عملیات انتقال گاز
۷- محل گشایش پیشنهادات: همدان - خیابان پاستور، جنب مرکز مخابرات پاستور، منطقه ۷ عملیات انتقال گاز

مناقصه‌گران می‌توانند جهت کسب اطلاعات بیشتر به پایگاه الکترونیکی منطقه هفت عملیات انتقال گاز به آدرس: www.nigc-dist7.ir (بخش- مناقصات و مزایده‌ها) یا به پایگاه ملی اطلاع‌رسانی مناقصات کشور به آدرس: http://iets.mporg.ir مراجعه یا با شماره تلفن‌های ۸۲۶۸۰۰۷-۰۸۱۱ و ۸۳۵۱۵۰۱-۰۸۱۱ امور پیمانهای منطقه هفت عملیات انتقال گاز تماس حاصل فرمایند.

روابط عمومی منطقه ۷ عملیات انتقال گاز

۹۳۸/م الف

نوبت اول

آگهی فراخوان مناقصه عمومی

شرکت ملی گاز ایران
شرکت مجتمع گاز پارس جنوبی

شرکت مجتمع گاز پارس جنوبی در نظر دارد اقلام مورد نیاز خود را با شرایط ذیل از طریق مناقصه عمومی تامین نماید:	
شماره تقاضا و مناقصه:	تقاضای شماره FH- ۹۱۴۰۰۳۶ مناقصه شماره FH/۹۲/۰۷۹
شرح مختصر اقلام درخواستی	P/F:PRESS.& DIFF.PRESS.TRANSMITTER" APLISENS
مبلغ تضمین شرکت در مناقصه	مبلغ تضمین شرکت در مناقصه به میزان ۲۰۷,۰۰۰,۰۰۰ ریال می‌باشد.
نوع تضمین شرکت در مناقصه	ضمانت‌نامه بانکی و یا واریز وجه نقد به حساب شرکت مجتمع گاز پارس جنوبی
تاریخ تحویل اسناد به واجدین شرایط	۹۲/۰۴/۲۰
آخرین مهلت ارائه پیشنهادات	۹۲/۰۵/۲۰
تاریخ گشایش پاکات فنی	۹۲/۰۶/۰۱
تاریخ گشایش پاکات مالی	۹۲/۰۶/۲۲
آدرس و تلفن مناقصه‌گزار	استان بوشهر- علسویه، منطقه ویژه اقتصادی انرژی پارس، شرکت مجتمع گاز پارس جنوبی، فاز ۲ و ۳، مدیریت بازرگانی، اداره خرید
مناقصه‌گران می‌توانند جهت کسب اطلاعات بیشتر به سایت WWW.SPGC.IR مراجعه و یا با شماره تلفن ۰۷۷۲۷۳۱۲۲۷۵ تماس حاصل فرمایند.	

روابط عمومی شرکت مجتمع گاز پارس جنوبی

م الف/ ۵۹۲

مناقصه مزایده

مسعود طاهری
masoudtaheri_st@yahoo.com

کوتاه از بانک

مهر تأیید سهامداران بر صورت‌های مالی بانک سامان

مجمع عمومی عادی سالانه بانک سامان با حضور حدود ۸۸ درصد سهامداران حقیقی و حقوقی و نماینده‌سازمان بورس و اوراق بهادار، ۱۶ خرداد ۱۳۹۲ در مجموعه فرهنگی-ورزشی تلاش تهران برگزار شد. به گزارش مناقصه مزایده به نقل از اداره روابط عمومی بانک سامان، در ابتدای این جلسه سیداحمد طاهری بهبهانی مدیرعامل بانک سامان از برنامه‌ریزی‌های گسترده بانک برای حرکت رو به رشد در مسیر برنامه ۵ ساله بانک خبر داد و اظهار امیدواری کرد با اجرای این برنامه‌ها، بانک بتواند در پایان سال جاری از سودآوری قابل ملاحظه‌ای برخوردار شود. براساس این گزارش، احمد مجتهد رییس مجمع، با تأیید سهامداران، ضرغام‌پور نماینده صندوق بازنشستگی کارکنان فولاد و محمد ضرابیه از سهامداران بانک را به عنوان ناظر و فرهناکیان را به عنوان منشی جلسه به جایگاه دعوت کرد. در ادامه گوهرزاد مدیر نهاد نظارت و حسابرسی داخلی بانک، گزارش عملکرد یک‌ساله بانک سامان را در حوزه‌های مختلف برای سهامداران قرائت کرد و سپس خستویی نماینده مؤسسه حسابرسی سخن حق، به‌عنوان حسابرس قانونی گزارش حسابرسی صورت‌های مالی بانک سامان منتهی به پایان اسفند ۱۳۹۱ را ارایه کرد که پس از پرسش‌های مطرح شده از سوی سهامداران و پاسخ‌هایی که از سوی هیأت‌مدیره بانک ارایه شد، گزارش عملکرد و صورت‌های مالی با اکثریت آرا مورد تأیید و تصویب سهامداران قرار گرفت.

نرخ حق الوکاله بانک ملی ایران در سال ۱۳۹۲ اعلام شد

نرخ حق الوکاله به کارگیری سپرده‌های سرمایه‌گذاری بانک ملی ایران در سال ۱۳۹۲، اعلام شد. به گزارش «مناقصه‌مزایده» به نقل از روابط‌عمومی بانک ملی، بر این اساس نرخ حق الوکاله دریافتی بانک ملی ایران از سپرده گذاران در سال جاری، ۲/۵ درصد تعیین شده است. حق الوکاله مذکور شامل هزینه‌های به کارگیری سپرده‌های سرمایه‌گذاری مدت دار مشتریان در امور اعطای تسهیلات و سرمایه‌گذاری‌های اقتصادی بانک می‌باشد. براساس این گزارش، اجرای این موضوع با توجه به اصول قانون بانکداری بدون ربا و رابطه حاکم بین وکیل و موکل در این قانون صورت می گیرد.

حضور فعال پست بانک در اولین همایش و نمایشگاه بین‌المللی صنعت و صادرات فن‌آوری اطلاعات

پست بانک ایران به منظور معرفی خدمات متنوع و نوین خود به ویژه خدمات ارزی و بین‌المللی در اولین همایش و نمایشگاه بین‌المللی صنعت و صادرات فن‌آوری اطلاعات (ITIEC ۲۰۱۳) حضوری فعال دارد. به گزارش «مناقصه‌مزایده» به نقل از روابط‌عمومی پست بانک ایران، این بانک علاوه بر حضور اعضای هیأت‌مدیره و مدیران خود در همایش مذکور در نمایشگاه جانبی آن مشارکت نموده و با ایجاد غرفه‌ای مستقل علاوه بر معرفی خدمات به شرکت کنندگان و سایر بازدیدکنندگان، آماده پاسخگویی به سؤالات آنان نیز می‌باشد. گفتنی است: اولین همایش و نمایشگاه بین‌المللی صنعت و صادرات فن‌آوری اطلاعات (ITIEC ۲۰۱۳) در روزهای نوزدهم الی بیست و یکم خرداد سال‌جاری در مرکز همایش‌های بین‌المللی صداوسیما در حال برگزاری است.

سازمان خصوصی‌سازی اعلام کرد

مزایده بلوک حمل و نقل بین‌المللی خلیج فارس

سازمان خصوصی‌سازی آگهی عرضه بلوکی یک شرکت از طریق بورس و ۳ شرکت از طریق فرابورس را منتشر کرد. به گزارش ایسنا، سازمان خصوصی‌سازی قصد دارد نسبت به عرضه بلوکی سهام شرکت‌ها اقدام کرده و سهام یک شرکت را از طریق بورس و ۳ شرکت را از طریق فرابورس واگذار کند. به این ترتیب قرار است بلوک ۸۷ درصدی حمل‌ونقل بین‌المللی خلیج‌فارس معادل ۳۰۳ میلیون و ۹۰۹ هزار و ۲۰۰ سهم عرضه به اضافه ۵۰ درصد به شرط این‌که از مبلغ ۱۴۶۰ ریال کم‌تر نباشد به‌صورت ۲۵ درصد نقد و اقساط ۴ ساله واگذار کند. مبلغ سپرده این شرکت ۱۳ میلیارد و ۳۱۱ میلیون و ۲۲۲ هزار و ۹۶۰ بوده و بازرگانی دولتی با ۸۷ درصد سهامدار عمده این شرکت محسوب می‌شود که با واگذاری بلوک ۸۷ درصدی از ترکیب سهامداری حمل‌ونقل خلیج‌فارس خارج می‌شود. از سوی دیگر قرار است ۱۰۰ درصد از سهام توسعه صنایع حمل‌ونقل ریلی گسترش معادل ۸۵ میلیون و ۵۰۰ هزار سهم به‌صورت بلوکی و ۴ میلیون و ۵۰۰ هزار سهم به‌صورت ترجیحی را به قیمت ۷۲۸ ریال به‌صورت ۲۰ درصد نقد و اقساط ۳ ساله از طریق بازار فرابورس به فروش برسد. مبلغ سپرده سهام این شرکت یک میلیارد و ۹۶۵ میلیون و ۶۰۰ هزار ریال بوده و سازمان گسترش و نوسازی صنایع ایران ۱۰۰ درصد از سهام این شرکت را در اختیار دارد. هم‌چنین خریدار این شرکت مکلف است تا بدهی شرکت مادر تخصصی مندرج در صورت‌های مالی مبنای گزارش ارزیابی سهام را مطابق شرایط اقساط پرداخت کند. هم‌چنین سازمان خصوصی‌سازی قصد دارد ۴۹ درصد از سهام تولید و بهره‌برداری سد و نیروگاه دز به مبلغ ۱۶۳،۳۲ ریال را به‌صورت ۴۰ درصد نقد و اقساط ۲ ساله توسط شرکت مدیریت منابع آب ایران به فروش برساند. مبلغ سپرده این شرکت در مزایده ۴۷۲ میلیون و ۷۹۶ هزار و ۱۷۳ ریال است و شرکت مدیریت منابع آب ایران با ۴۹ درصد، شرکت تولید و بهره‌برداری سد و نیروگاه شهید عباسپور با ۴۰ درصد و شرکت نوسازی کاران خوزستان با ۱۱ درصد از سهامداران عمده این شرکت هستند. خریدار این شرکت باید توجه کند که مالکیت تأسیسات، شبکه‌های آبیاری و زهکشی اموال و دارایی‌های شرکت، متعلق به شرکت آب منطقه‌ای بوده و در این خصوص هیچگونه حق کسب و پیشه به خریدار سهام منتقل نمی‌شود. علاوه بر این سازمان خصوصی‌سازی قصد دارد بلوک ۸۶ درصدی ایران ایر تور معادل ۶ میلیون و ۲۲۹ هزار و ۶۱۶ سهم به مبلغ ۷۰۸۸ تومان به‌صورت نقد به فروش برساند. مبلغ سپرده این شرکت ۱۳ میلیارد و ۲۴۶ میلیون و ۶۵۵ هزار و ۴۶۲ ریال بوده و خریدار باید طی ۹ روز معاملاتی نسبت به پرداخت وجه نقد معامله اقدام کند. عرضه بلوکی این شرکت‌ها در حالی توسط سازمان خصوصی‌سازی آگهی شده‌اند که تاریخ قطعی عرضه توسط بورس و فرابورس اعلام می‌شود.

بانک مرکزی اعلام کرد

خرید و فروش ارزهای انتقالی از طریق بانک‌های خارج از کشور

خرید و فروش ارزهای انتقالی از طریق بانک‌های خارج از کشور از جمله حواله‌های ارزی و یا چک‌های مسافرتی با منشأ خارجی بدون هیچ محدودیتی توسط شعب مستقر در مناطق آزاد مجاز است. به گزارش «مناقصه‌مزایده»، شعب و واحدهای بانک‌های مناطق آزاد تجاری صنعتی و شعب و واحدهای بانک‌های ایرانی خارج از کشور می‌توانند نسبت به انجام عملیات ارزی و واردات کالا و خدمت با استفاده از انواع ابزارهای پرداخت بانکی از محل ارز متقاضی تعریف شده اقدام کنند. انجام معاملات ارزی با کلیه اشخاص حقیقی و حقوقی اعم از ایرانی و خارجی توسط شعب مستقر در مناطق آزاد و واحدهای بانک‌های ایرانی خارج از کشور با رعایت موارد زیر بلامانع است. ۱-خرید و فروش ارزهای انتقالی از طریق بانک‌های خارج از کشور از جمله حواله‌های ارزی، چک‌های مسافرتی، کارت‌های اعتباری و سایر ابزارهای معتبر بانکی و موجودی حساب‌های ارزی با منشأ خارجی بدون هیچ‌گونه محدودیتی توسط شعب مستقر در مناطق آزاد مجاز است. ضمناً خرید اسکناس با رعایت قانون مبارزه با پولشویی و مقررات مربوط مجاز است. ۲-خرید و فروش ارز (به استثنای ارزهای خریداری شده از بانک مرکزی و مرکز مبادلات ارزی توسط شعب) و واحدهای مستقر در خارج از کشور آن بانک با رعایت مراتب فوق و تسویه ریالی آن در مناطق آزاد و داخل کشور بلامانع است. ۳-استفاده از خدمات صرافی آن بانک صرفاً برای انتقال ارز در راستای انجام عملیات ارزی بانک مربوط و در مقابل ارایه اسناد مثبته و با مسؤولیت آن بانک بلامانع است.

واردات کالا و خدمات و پرداخت کرایه حمل با استفاده از روش‌های فوق در قبال ارایه پروفرما صرفاً از محل ارز متقاضی و با دریافت ۱۰۰ درصد وجه ارز اعتبار /برات اسنادی و حواله تابع مقررات صادرات و واردات و امور گمرکی مناطق آزاد تجاری صنعتی و مقررات متحدالشکل اعتبارات اسنادی و وصولی‌ها با رعایت شرایط زیر امکان‌پذیر بوده و از مقررات صادرات و واردات کشور در رابطه با واردات کالا به داخل سرزمین اصلی مستثنی است. ۱-اخذ تعهد ارایه اسناد تجاری حاکی از خرید کالا و خدمت ظرف مهلت ۳ ماه از تاریخ انتقال وجه الزامی است. ۲-با توجه به تأمین ارز از سوی متقاضی پیش پرداخت ارزی به ذینفع با درخواست کتبی خریدار بدون محدودیت و در مقابل ضمانت‌نامه معتبر بانکی / ضمانت‌نامه مستقیم شرکت‌های بیمه/فروشنده به همان میزان بلامانع است. ضمناً حذف ضمانت‌نامه پیش پرداخت با در خواست و قبول کلیه مسؤولیت‌های مترتبه توسط وارد کننده بلامانع است. ۳-در صورت عدم‌استفاده از کل یا بخشی از وجوه تأمین شده جهت واردات، استرداد وجوه استفاده نشده به مشتری الزامی است. ۴-استفاده از تسهیلات ارزی به منظور واردات کالا به مناطق آزاد از محل منابع بانک‌ها، بانک جهانی، بانک توسعه اسلامی، بانک توسعه تجارت اکو، حساب ذخیره ارزی و فاینانس تابع ضوابط و مقررات عنوان شده در مجموعه مقررات ارزی است.

خیابان حافظ

بازگشت امید به‌بازار سهام

در پایان معاملات بورس تهران شاخص کل با افزایش ۳۴۶ واحدی به رقم ۴۵ هزار و ۵۵۳ واحد دست یافت. به گزارش فارس، با افزایش قابل توجه شاخص در بازار سهام، امید به آینده بهتر شده است، از جمله اتفاقاتی که دیروز در تالار معاملات بورس تهران رقم خورد، حضور رییس ستاد انتخاباتی حسن روحانی و دادن وعده‌های امید بخش در رابطه با بازار سرمایه بود. چند روز بود شاخص با کاهش و درجا زدن به کار خود پایان می‌داد که از دیروز مجدداً روند صعودی به خود گرفته است. در پایان معاملات تالار شیشه‌ای بورس تهران، شاخص کل با افزایش ۳۴۶ واحدی موجب شد، تا ارزش بازار به بیش از ۲۱۸ هزار و ۳۲۸ میلیون تومان برسد. براساس این گزارش، حجم معاملات با تغییر مالکیت ۷۴۶ میلیونی برگ سهم به میزان یک هزار و ۴۶۰ میلیون تومان ثبت شد. براین اساس، دیروز برخلاف بسیاری از شرکت‌ها صنایع پتروشیمی خلیج‌فارس روند نزولی به خود گرفت و با ۷۰ واحد منفی بر شاخص کل تأثیر گذار بود.

ارز و سکه

سکه و ارز ارزان شد

نرخ هر قطعه سکه تمام بهار آزادی طرح جدید در بازار تهران یک میلیون و ۲۶۵ هزار تومان، طرح قدیم یک میلیون و ۲۳۵ هزار تومان، نیم سکه ۶۶۸ هزار تومان، ربع سکه ۴۱۸ هزار تومان و سکه یک گرمی ۲۸۵ هزار تومان اعلام شد. به گزارش مهر، هم‌چنین نرخ هر گرم طلای زرد ۱۸ عیار در بازار داخلی ۱۲۰ هزار تومان و نرخ هر اونس طلا در بازارهای جهانی ۱۳۷۳ دلار است. فعالان بازار ارز، نرخ هر دلار آزاد را برای فروش ۳ هزار و ۵۹۰ تومان، هر یورو را ۴ هزار و ۷۹۰ تومان، هر پوند را ۵ هزار و ۶۲۰ تومان و هر درهم امارات را ۹۷۸ تومان اعلام کردند. هم‌چنین نرخ دلار دیروز در مرکز مبادلات ارزی کشور ۲۴ هزار و ۷۸۵ ریال اعلام شد که کاهش قیمت داشته و پوند ۳۸ هزار و ۶۵۰ ریال و یورو ۳۲ هزار و ۹۲۶ ریال اعلام شد که افزایش قیمت داشت. فرانک سوییس نیز با کمی افزایش به قیمت ۲۶ هزار و ۶۱۰ ریال معامله می‌شود و روپیه هند ۴۲۶ ریال، درهم امارات ۶۷۴۶ ریال و لیر ترکیه ۱۳ هزار و ۳۷ ریال معامله می‌شود که کاهش قیمت داشته است.

شماره مجوز: ۱۱۱۰۳۹

آگهی تجدید فراخوان مناقصه عمومی
نوبت اول
یک مرحله‌ای توام با ارزیابی کیفی مناقصه شماره ۹۲/۱۲۲

شرکت ملی صنایع پتروشیمی
شرکت پتروشیمی شهید تندگویان
(سهامی عام)

شرکت پتروشیمی شهید تندگویان در نظر دارد از طریق برگزاری مناقصه عمومی یک مرحله‌ای (توام با ارزیابی کیفی) نسبت به انتخاب فروشنده واجد صلاحیت فنی، مالی و دارای تجربیات مفید و مرتبط، جهت خرید ۶ دستگاه کمپرسور جهت سیستم تهویه اقدام نماید.
۱-محل تحویل کالا: استان خوزستان-بندر امام خمینی، منطقه ویژه اقتصادی پتروشیمی، سایت ۴، پتروشیمی شهید تندگویان
۲-مدت زمان تحویل کالا ۲ ماه می‌باشد.
۳-مبلغ تضمین شرکت در مناقصه معادل: ۶۰،۰۰۰،۰۰۰ ریال
۴-انواع تضمین‌های معتبر برای شرکت در مناقصه:
۱-۴) ضمانت‌نامه بانکی
۲-۴) واریز وجه به حساب اعلام شده در اسناد مناقصه
۵-محل و مهلت توزیع اوراق استعلام ارزیابی و اسناد مناقصه: بندر امام خمینی، منطقه ویژه اقتصادی پتروشیمی، سایت ۴ پتروشیمی شهید تندگویان، امور حقوقی و پیمانها، تلفن پاسخگویی ۵۲۰۴۴-۰۶۵۲۲۶ تا ساعت ۱۶ مورخ ۹۲/۰۴/۰۲
۶-محل و مهلت تسلیم مدارک استعلام ارزیابی و پاکات پیشنهادی: آدرس فوق تا ساعت ۱۶ مورخ ۹۲/۰۴/۱۵
لطفا جهت کسب اطلاعات بیشتر با شماره تلفن ۰۶۵۲۲۶۵۲۰۲۸ تماس حاصل فرمایید.
تذکر ۱: نسبت به پیشنهاد قیمت مناقصه‌گری ترتیب اثر داده خواهد شد که حد نصاب امتیاز ارزیابی کیفی را کسب نماید.
تذکر ۲: به پیشنهادهایی که فاقد سپرده یا امضاء مشروط و مخدوش و سپرده‌های کمتر از میزان مقرر، چک شخصی و نظایر آن و پیشنهادهایی که پس از انقضاء مدت مقرر در آگهی واصل شود مطلقاً ترتیب اثر داده نخواهد شد.
۷-محل و تاریخ گشایش پاکات پیشنهاد قیمت: آدرس فوق-سالن کنفرانس ساختمان مرکزی، ساعت ۱۱ مورخ ۹۲/۰۵/۱۲
۱-۷-از پیشنهاد دهندگان دعوت می‌شود در جلسه گشایش پاکات حضور یابند.
۲-۷-ثبت نام مناقصه‌گران در پایگاه ملی اطلاع رسانی مناقصات الزامی بوده و باید کد کاربری دریافت نمایند.
ضمناً این آگهی در پایگاه ملی اطلاع رسانی مناقصات به آدرس (http://iets.mporg.ir) با کد فراخوان ۱۳۱۹۳۳۱ قابل رویت می‌باشد.

روابط عمومی شرکت پتروشیمی شهید تندگویان (سهامی عام)

شماره مجوز: ۱۱۱۰۲۴

آگهی تجدید فراخوان مناقصه عمومی
نوبت اول
یک مرحله‌ای توام با ارزیابی کیفی مناقصه شماره ۹۲/۱۳۳

شرکت ملی صنایع پتروشیمی
شرکت پتروشیمی شهید تندگویان
(سهامی عام)

شرکت پتروشیمی شهید تندگویان در نظر دارد از طریق برگزاری مناقصه عمومی یک مرحله‌ای (توام با ارزیابی کیفی) نسبت به انتخاب فروشنده واجد صلاحیت فنی، مالی و دارای تجربیات مفید و مرتبط، جهت خرید عدل بندی محصول واحد استیبل اقدام نماید.
۱-محل تحویل کالا: استان خوزستان-بندر امام خمینی، منطقه ویژه اقتصادی پتروشیمی، سایت ۴، پتروشیمی شهید تندگویان
۲-مدت زمان تحویل کالا ۵ ماه می‌باشد.
۳-مبلغ تضمین شرکت در مناقصه معادل: ۱۵۰،۰۰۰،۰۰۰ ریال
۴-انواع تضمین‌های معتبر برای شرکت در مناقصه:
۱-۴) ضمانت‌نامه بانکی
۲-۴) واریز وجه به حساب اعلام شده در اسناد مناقصه
۵-محل و مهلت توزیع اوراق استعلام ارزیابی و اسناد مناقصه: بندر امام خمینی، منطقه ویژه اقتصادی پتروشیمی، سایت ۴ پتروشیمی شهید تندگویان، امور حقوقی و پیمانها، تلفن پاسخگویی ۵۲۰۴۴-۰۶۵۲۲۶ تا ساعت ۱۶ مورخ ۹۲/۰۴/۰۲
۶-محل و مهلت تسلیم مدارک استعلام ارزیابی و پاکات پیشنهادی: آدرس فوق تا ساعت ۱۶ مورخ ۹۲/۰۴/۱۵
لطفا جهت کسب اطلاعات بیشتر با شماره تلفن ۰۶۵۲۲۶۵۲۰۲۸ تماس حاصل فرمایید.
تذکر ۱: نسبت به پیشنهاد قیمت مناقصه‌گری ترتیب اثر داده خواهد شد که حد نصاب امتیاز ارزیابی کیفی را کسب نماید.
تذکر ۲: به پیشنهادهایی که فاقد سپرده یا امضاء مشروط و مخدوش و سپرده‌های کمتر از میزان مقرر، چک شخصی و نظایر آن و پیشنهادهایی که پس از انقضاء مدت مقرر در آگهی واصل شود مطلقاً ترتیب اثر داده نخواهد شد.
۷-محل و تاریخ گشایش پاکات پیشنهاد قیمت: آدرس فوق-سالن کنفرانس ساختمان مرکزی، ساعت ۱۱ مورخ ۹۲/۰۵/۰۷
۱-۷-از پیشنهاد دهندگان دعوت می‌شود در جلسه گشایش پاکات حضور یابند.
۲-۷-ثبت نام مناقصه‌گران در پایگاه ملی اطلاع رسانی مناقصات الزامی بوده و باید کد کاربری دریافت نمایند.
ضمناً این آگهی در پایگاه ملی اطلاع رسانی مناقصات به آدرس (http://iets.mporg.ir) با کد فراخوان ۱۳۰۸۲۵۷ قابل رویت می‌باشد.

روابط عمومی شرکت پتروشیمی شهید تندگویان (سهامی عام)

شماره مجوز: ۱۱۱۵۳۰

آگهی فراخوان تجدید مناقصه عمومی
نوبت اول
یک مرحله‌ای توام با ارزیابی کیفی مناقصه شماره ۹۲/۱۲۶

شرکت ملی صنایع پتروشیمی
شرکت پتروشیمی شهید تندگویان
(سهامی عام)

شرکت پتروشیمی شهید تندگویان در نظر دارد از طریق برگزاری مناقصه عمومی یک مرحله‌ای (توام با ارزیابی کیفی) نسبت به انتخاب فروشنده واجد صلاحیت فنی، مالی و دارای تجربیات مفید و مرتبط، جهت خرید قطعات یدکی مبدل های Alfa laval اقدام نماید.
۱-محل تحویل کالا: استان خوزستان-بندر امام خمینی، منطقه ویژه اقتصادی پتروشیمی، سایت ۴، پتروشیمی شهید تندگویان
۲-مدت زمان تحویل کالا ۵ ماه می‌باشد.
۳-مبلغ تضمین شرکت در مناقصه معادل: ۱۱۰،۰۰۰،۰۰۰ ریال
۴-انواع تضمین‌های معتبر برای شرکت در مناقصه:
۱-۴) ضمانت‌نامه بانکی
۲-۴) واریز وجه به حساب اعلام شده در اسناد مناقصه
۵-محل و مهلت توزیع اوراق استعلام ارزیابی و اسناد مناقصه: بندر امام خمینی، منطقه ویژه اقتصادی پتروشیمی، سایت ۴ پتروشیمی شهید تندگویان، امور حقوقی و پیمانها، تلفن پاسخگویی ۵۲۰۴۵-۰۶۵۲۲۶ تا ساعت ۱۶ مورخ ۹۲/۰۴/۰۲
۶-محل و مهلت تسلیم مدارک استعلام ارزیابی و پاکات پیشنهادی: آدرس فوق تا ساعت ۱۶ مورخ ۹۲/۰۴/۱۵
لطفا جهت کسب اطلاعات بیشتر با شماره تلفن ۰۶۵۲۲۶۵۲۰۲۸ تماس حاصل فرمایید.
تذکر ۱: نسبت به پیشنهاد قیمت مناقصه‌گری ترتیب اثر داده خواهد شد که حد نصاب امتیاز ارزیابی کیفی را کسب نماید.
تذکر ۲: به پیشنهادهایی که فاقد سپرده یا امضاء مشروط و مخدوش و سپرده‌های کمتر از میزان مقرر، چک شخصی و نظایر آن و پیشنهادهایی که پس از انقضاء مدت مقرر در آگهی واصل شود مطلقاً ترتیب اثر داده نخواهد شد.
۷-محل و تاریخ گشایش پاکات پیشنهاد قیمت: آدرس فوق-سالن کنفرانس ساختمان مرکزی، ساعت ۱۲:۰۰ مورخ ۹۲/۰۵/۰۷
۱-۷-از پیشنهاد دهندگان دعوت می‌شود در جلسه گشایش پاکات حضور یابند.
۲-۷-ثبت نام مناقصه‌گران در پایگاه ملی اطلاع رسانی مناقصات الزامی بوده و باید کد کاربری دریافت نمایند.
ضمناً این آگهی در پایگاه ملی اطلاع رسانی مناقصات به آدرس (http://iets.mporg.ir) با کد فراخوان ۱۳۲۰۶۹۶ قابل رویت می‌باشد.

روابط عمومی شرکت پتروشیمی شهید تندگویان (سهامی عام)

یک مرحله‌ای

آگهی مناقصه عمومی
نوبت اول
خرید سیم رانژه مخابراتی
شماره ۷۶۰ ق ۹۲

شرکت مخابرات استان قم

مناقصه‌گزار: شرکت مخابرات استان قم
موضوع مناقصه: تامین و تحویل ۶۰۰۰ حلقه سیم رانژه (۵۸۰۰ حلقه سایز ۰/۵ و ۲۰۰ حلقه سایز ۰/۴) با نرخ ثابت مطابق مشخصات موجود در اسناد مناقصه از تامین کنندگان داخلی واجد صلاحیت
شرایط متقاضیان:
۱. داشتن شخصیت حقوقی و توانایی تحویل کالا حداکثر ظرف مدت ۲ ماه
مهلت دریافت اسناد: از تاریخ انتشار آگهی تا روز چهارشنبه مورخ ۹۲/۰۳/۲۹
مهلت تحویل اسناد: تا روز دوشنبه مورخ ۹۲/۰۴/۱۰
مبلغ سپرده شرکت در مناقصه: ۱۳۶،۸۰۰،۰۰۰ ریال
تاریخ بازگشایی پاکت‌های ارسالی: ساعت ۱۰ صبح روز چهارشنبه مورخ ۹۲/۰۴/۱۲
طریقه تهیه اسناد مناقصه (پاکت‌های الف و ب و ج):
روش اول، خرید حضوری از طریق مراجعه در ساعات اداری به واحد خرید این شرکت واقع در قم-انتهای بلوار ۱۵ خرداد، شرکت مخابرات استان قم، اتاق ۲۰۷
روش دوم: مراجعه به سایت اینترنتی www.tcq.ir و دانلود اسناد.
محل تحویل اسناد: دبیرخانه این شرکت به آدرس فوق می‌باشد.
متقاضیان واجد شرایط می‌توانند جهت کسب اطلاعات بیشتر با شماره تلفن ۳۷۲۳۰۹۵۹-۰۲۵ (واحد خرید) تماس حاصل و یا به آدرس اینترنتی ذیل مراجعه فرمایند.
EMAIL:TADAROKAT@QOM-TELECOM.IR
www.tcq.ir
شرکت مخابرات استان قم

آگهی مناقصه عمومی شماره ۹۲/۱۷
نوبت دوم

شرکت مدیریت تولید برق اهواز-نیروگاه رامین در نظر دارد خرید ۳۵۰ سل باتری اسیدی خود را از طریق مناقصه عمومی به پیمانکار واجد شرایط که سابقه کار مرتبط با موضوع مناقصه را داشته باشند واگذار نماید.
لذا از شرکت‌هایی که توانایی انجام کار مذکور را دارا می‌باشند دعوت به عمل می‌آید از تاریخ ۹۲/۰۳/۲۲ لغایت ۹۲/۰۴/۰۱ جهت دریافت اسناد مناقصه با به همراه داشتن درخواست کتبی و فیش واریزی به مبلغ ۲۱۲،۰۰۰ ریال به حساب سیبا به شماره ۰۱۰۷۸۳۳۳۶۶۰۰۳ بانک ملی ایران در وجه شرکت مدیریت تولید برق اهواز-نیروگاه رامین (غیرقابل استرداد و واگذاری به غیر) به آدرس: اهواز-کیلومتر ۲۰ جاده مسجد سلیمان، نیروگاه رامین (اداره قراردادها) و یا به آدرس: تهران-خیابان سهروردی شمالی، خیابان برازنده، پلاک ۴۸، واحد ۴ مراجعه نمایند.
ضمناً جهت کسب اطلاعات بیشتر با شماره تلفن ۴۴۶۰۹۵۶-۰۶۱۱ (اداره قراردادها) تماس حاصل نمایید.
الف: نوع مناقصه: عمومی یک مرحله‌ای
ب: محل اعتبار پروژه: از محل بودجه جاری شرکت می‌باشد.
ج: شرایط متقاضی:
دارا بودن سوابق اجرایی مرتبط، توانایی ارائه ضمانت‌نامه به مبلغ ۹۴،۵۰۰،۰۰۰ (یکصد و نود و چهار میلیون و پانصد هزار) ریال به عنوان تضمین شرکت در مناقصه و همچنین مبلغ ده درصد کل مبلغ پیشنهادی (در صورت برنده شدن به عنوان تضمین حسن انجام تعهدات)
حق درج دو نوبت آگهی در روزنامه به عهده برنده مناقصه می‌باشد.
WWW.RAMINPOWER.IR
روابط عمومی شرکت مدیریت تولید برق اهواز-نیروگاه رامین

آگهی مناقصه عمومی شماره ۹۲/۱۸
نوبت دوم

شرکت مدیریت تولید برق اهواز-نیروگاه رامین در نظر دارد خرید قطعات یدکی سیستم تحریک مورد نیاز خود را از طریق مناقصه عمومی به پیمانکار واجد شرایط که سابقه کار مرتبط با موضوع مناقصه را داشته باشند واگذار نماید.
لذا از شرکت‌هایی که توانایی انجام کار مذکور را دارا می‌باشند دعوت به عمل می‌آید از تاریخ ۹۲/۰۳/۲۲ لغایت ۹۲/۰۴/۰۳ جهت دریافت اسناد مناقصه با به همراه داشتن درخواست کتبی و فیش واریزی به مبلغ ۲۱۲،۰۰۰ ریال به حساب سیبا شماره ۰۱۰۷۸۳۳۳۶۶۰۰۳ نزد بانک ملی ایران در وجه شرکت مدیریت تولید برق اهواز-نیروگاه رامین (غیرقابل استرداد و واگذاری به غیر) به آدرس: اهواز-کیلومتر ۲۰ جاده مسجد سلیمان، نیروگاه رامین (اداره قراردادها) یا به دفتر نمایندگی: تهران-خیابان سهروردی شمالی، خیابان برازنده، پلاک ۴۸، واحد ۴ مراجعه نمایند.
ضمناً شماره تلفن ۴۴۶۰۹۵۶-۰۶۱۱ آماده پاسخگویی به سوالات پیمانکاران می‌باشد.
الف: نوع مناقصه: عمومی یک مرحله‌ای
ب: محل اعتبار پروژه: از محل بودجه جاری ۹۲ شرکت می‌باشد.
ج: شرایط متقاضی:
دارا بودن سوابق اجرایی مرتبط، توانایی ارائه ضمانت‌نامه به مبلغ ۲۰۵،۰۰۰،۰۰۰ (دویست و پنج میلیون ریال) ریال به عنوان تضمین شرکت در مناقصه و (همچنین مبلغ ده درصد کل مبلغ پیشنهادی در صورت برنده شدن به عنوان تضمین حسن انجام تعهدات)
حق درج دو نوبت آگهی در روزنامه به عهده برنده مناقصه می‌باشد.
WWW.RAMINPOWER.IR
روابط عمومی شرکت مدیریت تولید برق اهواز-نیروگاه رامین

چهارشنبه ۲۲ خرداد ۱۳۹۲ | سال هشتم | شماره ۱۰۵۴ | ۳ شعبان ۱۴۳۴
Wednesday | No.1054 | Vol.8 | 12.Jun. 2013

صاحب امتیاز و مدیر مسؤول: جلیل قنادزاده | سردبیر و مدیر اجرایی: علی قره‌داغلی

مناقصه مزایده

www.2rooznameh.com

مدیر بازرگانی: مریم عسگری | مدیر هنری: آرش روشنگر

رایانگار مدیر اجرایی: emonaqeseh@gmail.com | رایانگار سردبیر: mozayedeh@gmail.com
رایانگار روابط عمومی: info@2rooznameh.ir | رایانگار تحریریه: emonaqeseh1@gmail.com
رایانگار بازرگانی: monaqeseh1@gmail.com | رایانگار مشترکین: eshterak@2rooznameh.com
نشانی: تهران، خیابان مطهری، بعداز چهارراه سهروردی، پلاک ۸۴، طبقه ۳، واحد ۸
تلفن: ۷۷۶۴۳۴۹۱ و ۲-۸۸۴۷۵۷۹۰ | توزیع: موسسه شهرستان‌های ایران | لیتوگرافی و چاپ: روزتاب

چاپ مقالات و نظرات در این نشریه به معنای تأیید یا رد آن مطالب نبوده و «مناقصه مزایده» دارای مشی مستقل خود می‌باشد.

حرکت خودروهای برقی با سوخت جاده الکتریکی!

شرکت ولوو طرحی را در دستور کار دارد که نیاز به شارژ مداوم باتری خودروهای الکتریکی را مرتفع کرده و خودروها انرژی مورد نیاز برای حرکت را مستقیماً از سطح جاده دریافت می‌کنند. براساس طرح پیشنهادی ولوو، خودروهای برقی مانند کامیون‌ها و اتوبوس‌ها به جای نیاز به شارژ مداوم باتری، برق مورد نیاز را به‌صورت مستقیم از یک منبع خارجی یعنی سطح جاده دریافت می‌کنند.

ادب و هنر

آخرین کتاب شعر شفیعی کدکنی منتشر شد

زبان شعر «م سرشک» در نثر صوفیه

کتاب تازه‌ای از محمدرضا شفیعی کدکنی منتشر شد. به گزارش ایسنا، کتاب «زبان شعر در نثر صوفیه» تازه‌ترین اثر محمدرضا شفیعی کدکنی از سوی نشر سخن به چاپ رسیده است. نویسنده در مقدمه اثرش می‌نویسد: هر کس با تاریخ عرفان و مطالعات عرفانی آشنایی داشته باشد، می‌داند که این نوع نگاه به عرفان اسلامی، احتمالاً بی‌سابقه است، ولی از بس که در طول این ۳۰، ۴۰ سال این حرف‌ها را در کلاس‌های درس و بعضی مقالاتم تکرار کرده‌ام و دانشجویان من آن‌ها را در کتاب‌ها و مقالات‌شان نقل کرده‌اند، بعضی از خوانندگان ممکن است تصور کنند که این حرف‌ها از روزگار قشیری و هجویری وجود داشته است. از میان هزار خواننده، اگر یک تن به این نکته وقوف داشته باشد، برای من بسنده است. «رستاخیز کلمات؛ درس گفتارهایی درباره نظریه ادبی صورت‌گرایان روس»، «حالات و مقامات م. امید» و «با چراغ و آینه» آخرین کتاب‌های شفیعی کدکنی هستند.

فرهادی با «گذشته» به جشنواره فیلم مونیخ می‌رود

جشنواره فیلم مونیخ از فیلم «گذشته» اصغر فرهادی برای حضور در این رویداد سینمایی دعوت کرد. به گزارش ایسنا، جشنواره فیلم مونیخ به عنوان دومین رویداد معتبر سینمای آلمان پس از جشنواره برلین، امسال از فیلم برنده نخل طلای «آبی گرمترین رنگ است» و برخی فیلم‌های بخش مسابقه کن برای حضور در بخش رقابتی دعوت کرده است. فیلم «گذشته» ساخته اصغر فرهادی یکی از فیلم‌هایی است که در بخش رقابتی جشنواره فیلم مونیخ نمایش خواهد یافت. این فیلم در شصت‌وششمین جشنواره کن علاوه‌بر جایزه بهترین فیلم معنوی، جایزه بهترین بازیگر نقش اول زن را برای «برنیس بژو» به ارمغان آورد.

محمدعلی کشاورز دوباره زیر تیغ جراحی می‌رود

محمدعلی کشاورز، بازیگر پیشکسوت سینما و تلویزیون برای چندمین‌بار زیر تیغ جراحی می‌رود. به گزارش ایسنا، محمدعلی کشاورز که دو ماه قبل به‌دلیل شکستگی پایش تحت عمل جراحی قرار گرفته بود، پنجشنبه این هفته (۲۳ خردادماه) به گفته خودش برای دومین‌بار زیر تیغ جراحی خواهد رفت. او از سال قبل تاکنون به‌دلیل شکستگی لگن و پا چندبار در بیمارستان بستری شده و وضعیت جسمانی او در این مدت تحت‌نظر پزشکان بوده‌است.

اولین بازی ویشکا آسایش در صحنه تئاتر

ویشکا آسایش با پیوستن به پروژه چند هنری «بی انتخاب» با اجرا گردانی امیر کنجانی، برای اولین بار بازی در تئاتر را تجربه می‌کند. به گزارش روابط عمومی گروه نمایش آکادمی هنر، ویشکا آسایش در این اثر هنری که تلفیقی از نمایش، موسیقی، معماری و چیدمان است، در کنار بازیگرانی چون صابر ابر، مهران احمدی، محسن رستگار، کاظم سیاحی، هومن سیدی، آزاده صمدی و نازگل نادریان به هنرنمایی می‌پردازد. ویشکا آسایش که سیمرغ بلورین بهترین بازیگر زن جشنواره بیست‌ونهم فجر را به‌خاطر فیلم «ورود آقایان ممنوع» دریافت کرده‌است، نقش آفرینی در آثار سینمایی و تلویزیونی «امام علی»، «مختار نامه»، «نرد بام آسمان»، «برف روی کاج ها»، «ورود آقایان ممنوع»، «پرتقال خونی»، «کتاب قانون»، «گل یخ»، «بلوغ» و... را در کارنامه خود دارد.

حبیب دهقان نسب

کار نابلدی مسؤولان و آمیختگی با سیاست باعث نابسامانی هنر شده است

بازیگر تئاتر و سینما؛ گفت: چون سیاست کلان و مدونی در هنر وجود ندارد بنابراین همواره مدیریت فرهنگ و هنر ما سلیقه‌ای اداره شده است. به گزارش پایگاه خبری حوزه هنری، حبیب دهقان نسب افزود: از این رو اکنون که زمان تغییر دولت است، هنرمندان در یک بلاتکلیفی به سر می‌برند تا ببینند بعد از جابه جایی دولت، چه سلیقه‌ای بر هنر حاکم می‌شود. متأسفانه هنرمندان ما به دلیل نبود برنامه‌های مدون هنری از امنیت شغلی لازم برخوردار نیستند. وی ادامه داد: وضعیت تئاتر نیز مثل سینما و دیگر هنرها و حتی ادبیات، وضعیت به‌سامانی نیست. دهقان نسب با بیان این که برخی هنرمندانی که زیر پوشش مدیران کارنابلد، پست و مسؤولیت گرفته‌اند، به هنر لطمه زده‌اند؛ گفت: به راستی نمی‌دانیم به چه کسی امید ببندیم. سی و چند سال از انقلاب اسلامی می‌گذرد اما گویی هنوز تکلیف خود را با هنر روشن نکرده‌ایم و تا وقتی هنر ما دارای قانون مدونی نشود، با برخوردهای سلیقه‌ای، وضعیت هنر ما همین گونه باقی خواهد ماند.

بهبود وضعیت دارویی کشور در ۲ هفته آینده

رییس سازمان غذا و دارو با بیان این که شیب کمبود داروها در کشور یک رقمی شده، تأکید کرد که تا حداکثر دو هفته آینده وضعیت داروها بسیار بهتر از اکنون خواهد شد. به گزارش ایسنا، عباس حاجی آخوندی در حاشیه مراسم «رونمایی از سند توسعه طب ایرانی اسلامی» در پاسخ به سؤال خبرنگاران درباره چگونگی کمبودهای دارویی در کشور، گفت: وضعیت تخصیص ارز به دارو در مسیر درست قرار گرفته است و صنعت کار خود را در این زمینه آغاز کرده است، بر این اساس اکنون کمبودها از شیب یک رقمی برخوردارند و تا یکی دو هفته آینده وضعیت بسیار بهتر از اکنون خواهد شد. وی با تاکید بر این که شخصاً به‌صورت مستمر به داروخانه‌ها سرکشی می‌کنم، ادامه داد: اکنون کمبودهای داروهای ایرانی، یک رقمی شده، اما کمبود داروهای خارجی فراوان است که البته بخشی از این موضوع نیز مربوط به داروهایی است که مشابه ایرانی دارند و به‌صورت محدود مجوز واردات دارند.

۷۵ درصد آلودگی خزر مربوط به روسیه است

مریم زارع پور - معاون محیط زیست دریایی سازمان حفاظت محیط زیست با بیان این که سالانه ۴۰۰ میلیون مترمکعب فاضلاب در شمال کشور تولید می‌شود، افزود: ۴۰ درصد از این فاضلاب‌ها به سختی تصفیه شده و ۶۰ درصد دیگر آن وارد خزر می‌شود. به گزارش خبرنگار «مناقصه‌مزایده»، عبدالرضا کرباسی در نشست خبری معاونان سازمان حفاظت محیط زیست با بیان این که بیش‌تر آلودگی ساحل دریای خزر الودگی میکروبی است افزود: تنها جای بهداشتی سواحل خزر سواحل گلستان است. اما وضع گیلان و به ویژه مازندران اسفبار است. معاون محیط زیست دریایی سازمان حفاظت محیط زیست با بیان این که ۷۵ درصد از آلودگی خزر توسط روسیه ایجاد می‌شود افزود: ۱۲ درصد از این آلودگی مربوط به کشور ایران بوده و ۱۳ درصد آن سهم کشورهای آذربایجان، ترکمنستان و قزاقستان است که میان این ۳ کشور نیز کمترین سهم متعلق به کشور ترکمنستان است که جمعیت ساحلی ندارد.

وزیر بهداشت

آلودگی برخی برنج‌های وارداتی را نمی‌توانم تأیید یا تکذیب کنم!

وزیر بهداشت گفت: هنوز هیچ نمونه‌ای از برنج‌های وارداتی یا حتی گندم‌های وارداتی برای بررسی به سازمان غذا و دارو ارسال نشده است بنابراین فعلاً نمی‌توانیم شایعه آلودگی برخی برنج‌های وارداتی را تأیید یا تکذیب کنیم. حسن طریقت منفرد، در گفت‌وگو با فارس، در پاسخ به این پرسش که نظر شما درباره شایعه آلودگی برخی برنج‌های وارداتی چیست و چقدر صحت دارد، توضیح داد: این گونه که سازمان غذا و دارو نظر داده است، به‌طور قطعی، رسمی و عملی چیزی به دستشان نرسیده که بررسی کنند، بنابراین این سازمان نمی‌تواند این اطلاعات و شایعات را تأیید یا تکذیب کند یا در مورد آن توضیح بدهد.

وی گفت: دوستان ما در سازمان‌های مربوطه یعنی سازمان غذا و دارو و سازمان استاندارد منتظرند تا نمونه‌های لازم که درباره آن‌ها صبحت می‌شود، به دستشان برسد تا آن‌ها را آزمایش کنند و بعد بتوانند اظهارنظر کنند، البته چندین سازمان در این زمینه مسؤولیت دارند و درگیر هستند اما مهمترین آن‌ها این دو سازمان است.

وزیر بهداشت ادامه داد: به‌هرحال براساس آخرین اطلاعات بنده تا چند روز گذشته چیزی به‌دست این سازمان‌ها نرسیده و نمونه‌ای ندارند که بررسی کنند. البته این صحبت‌هایی که گفته می‌شود، جدید نیست. طریقت منفرد در پاسخ به این پرسش که این شایعات در مورد برخی گندم‌های وارداتی هم هست، در مورد آلودگی گندم نظرتان چیست، توضیح داد: در مورد گندم هم مثل برنج نمونه‌ای به سازمان غذا و دارو ارایه نشده یا حداقل آدرس آن را نداده‌اند، که بتوانند پیگیری کنند و اگر در چند روز گذشته نمونه‌ای داشته باشند، بنده اطلاعی ندارم.

وی اضافه کرد: آن‌چه را سازمان غذا و دارو و سازمان‌های مسئول می‌توانند پیگیری کنند، مواردی است که از مبادی رسمی وارد کشور می‌شود و اجناس قاچاق که مبادی آن مشخص نیست، تعیین تکلیف آن‌ها مشکل است.

وی در پاسخ به این پرسش که آیا در این مورد هشدار یا توصیه‌ای برای مردم دارید گفت: اول باید مشخص شود که چنین چیزی وجود دارد یا نه تا بعد بتوان هشداری داد و مراقبت کرد. در این صورت ضرورت دارد که اطلاعات لازم به مردم داده شود اما به شرطی که نمونه‌های موارد آلوده را داشته باشیم.

وزیر بهداشت تأکید کرد: موقعی که نمونه‌ها پیدا شد و ما آزمایش کردیم آن وقت می‌توانیم سالم بودن یا نبودن آن‌ها را اعلام کنیم ولی هنوز نمونه‌ای به ما ارایه نشده است.

موضوع آلودگی برنج‌های وارداتی شاید اولین بار در شهریور سال ۱۳۸۸ زمانی که مرضیه وحید دستجردی تازه مسؤولیت وزارت بهداشت را مطرح کرده بود، از سوی یکی از مسؤولان مؤسسه استاندارد اعلام شد، و در آن احتمال آلودگی این برنج‌ها به فلزات سنگین و آرسنیک مطرح شده بود، موضوعی که خیلی زود، از سوی وزیر بهداشت وقت و رییس وقت مؤسسه استاندارد کشور تکذیب شد. اواخر شهریور ۸۸ بود که مهدی پور هاشم، مدیرکل استاندارد استان تهران مصرف ۱۳ نوع برنج خارجی وارداتی غیراستاندارد و غیرقابل مصرف اعلام کرد.

او گفت: کارشناسان این اداره با جمع‌آوری نمونه‌هایی از چند نوع برنج خارجی وارداتی، به آزمایش آن‌ها از نظر میزان سم مایکوتوکسین، سرب، آرسنیک و کادمیوم کردند. پس از این آزمایش‌ها مشخص شد، ۱۳ نوع از برنج‌های خارجی وارداتی مشکل دارند و مصرف آن‌ها برای مردم زیان‌آور است.

به گفته پورهاشم براساس استانداردهای بین‌المللی (کدکس) و استانداردهای داخلی باید میزان این سموم به علت آنکه به ویژه سرب، آرسنیک و کادمیوم از فلزات سنگین هستند صفر باشد. وی افزود: آزمایش کارشناسان نشان داد، میزان سم مایکوتوکسین در حد صفر است و مشکل خاصی ندارند، ولی سرب در همه برنج‌ها موجود است و در برخی انواع آن این میزان بسیار بالا است. مدیرکل وقت استاندارد استان تهران گفت: آرسنیک موجود در این برنج‌ها از حد مجاز استاندارد نیز بالاست و خطرناک است. هم‌چنین از نظر وجود کادمیوم در حد استاندارد هستند. او البته نام ۱۳ نوع برنج وارداتی را هم اعلام کرد که در رسانه‌ها نیز منتشر شد. اما درست چند روز بعد، مرضیه وحید دستجردی شاید در اولین جمع خبرنگاران بعد از تصدی پست وزارت بهداشت، در پاسخ به پرسش خبرنگار بهداشت و درمان گفت: تمام برنج‌های مارک‌دار خارجی که در بازار موجود است در وزارت بهداشت آزمایش شده‌اند و از نظر وزارت بهداشت تمام آن‌ها سالم هستند و مصرف آن‌ها هیچ منعی ندارد. در هیچ یک از این برنج‌ها آلودگی به فلزات سنگین، آرسنیک و غیره دیده نشده است. این اظهارات زمانی اعلام شد که چند روز بعد، رییس مرکز تحقیقات کشاورزی پنجاب هند در واکنش به محدودیت واردات برنج ایران به دلیل آلودگی آن به سم آرسنیک اذعان کرد، مناطق زیادی از پنجاب مرکز اصلی آرسنیک، کادمیوم و سایر فلزات است و اگر در این مناطق کشت و زرع صورت گیرد، بی‌شک محصولات تولیدی شامل این ترکیبات سمی خواهد بود.

حسین علی شهریاری، نایب‌رییس وقت کمیسیون بهداشت و درمان مجلس نیز همان زمان به خبرنگار فارس گفت: وزارت بهداشت به وظیفه خود در نظارت بر سلامت و ایمنی برنج‌های خارجی عمل نکرده است، در حالی که این مواد سلامت مردم را به خطر انداخته‌اند. وی گفت: سؤال این است که چرا وزارت بهداشت در این زمینه سکوت اختیار کرده است و در مورد مواد غذایی پر مصرفی که سلامت مردم را به خطر انداخته است هیچ نظارتی ندارد و اقدامی نمی‌کند. شهریاری افزود: گزارش‌های مؤسسه استاندارد حتماً پایه‌های مهم کارشناسی دارد و نمی‌توان به آن شک کرد و حتماً مشکلی بوده است که چنین گزارشی ارایه شده است اما بسیاری از این مواد غذایی مهر استاندارد را هم دارند و سؤال اینجاست که چرا کاری می‌کنند که مردم اعتمادشان را به مهر استاندارد از دست بدهند.

نماینده زاهدان در مجلس شورای اسلامی گفت: بنده اطلاع دارم که در برخی استان‌های مرزی از جمله سیستان و بلوچستان در مورد واردات مواد غذایی از مرز مأموران نظارتی وزارت بهداشت در برخي مواد اغماض می‌کنند و فعل و انفعالاتی صورت می‌گیرد که قطعاً به سلامت مردم لطمه می‌زند.

در شهر

حکم تخلیه ۵۰ مدرسه استیجاری تهران

مدیرکل آموزش‌وپرورش شهر تهران با بیان این‌که ۴۰۰ مدرسه شهر تهران استیجاری است، گفت: از این تعداد، حکم تخلیه ۵۰ مدرسه صادر شده است. سیدعلی یزدیخواه، مدیرکل آموزش‌وپرورش شهر تهران در گفت‌وگو با فارس اظهار داشت: هر روز پرونده مدارس استیجاری دارای حکم اجرا، روی میز بنده است که این پرونده‌ها مربوط به نهادها و صاحبان حقیقی است. وی با بیان این‌که در ۳ سال گذشته مشکل تعداد قابل توجهی از پرونده مدارس استیجاری حل شد، گفت: در سال تحصیلی ۹۲ـ۹۱، هیچ مدرسه تخلیه‌شده‌ای برای اول مهر نداشتیم. یزدیخواه با بیان این‌که ۴۰۰ ملک در تهران داریم که استیجاری یا موقوفه بوده و متعلق به اشخاص حقیقی یا حقوقی است، افزود: از این تعداد، حکم تخلیه ۵۰ مدرسه صادر شده است و حدود ۱۰ واحد آموزشی نیز وضعیت حاد دارند. وی ادامه داد: تلاش می‌کنیم با صاحبان املاک به توافق برسیم و امیدواریم امسال هم درخصوص تخلیه مدارس بحرانی نداشته باشیم و آمادگی داریم از طریق املاک معوض با صاحبان مدارس استیجاری توافق کنیم. مدیرکل آموزش‌وپرورش شهر تهران به مدارس استیجاری با مالکیت بنیاد شهید و امور ایثارگران اشاره کرد و گفت: با بنیاد شهید در سطح کلان مذاکره کردیم و املاکی را به آن‌ها پیشنهاد دادیم که برخی ازاین املاک آن‌قدر بزرگ و دارای ارزش است که می‌تواند حدود ۳۰ مدرسه که بنیاد شهید مدعی مالکیت‌شان است را پوشش دهد. وی بیان داشت: در سطح معاونت حقوقی ریاست‌جمهوری، کمیسیون‌هایی با حضور مسؤولان ارشد بنیاد شهید و وزارت آموزش‌وپرورش تشکیل شده است و در آنجا به تفاهماتی رسیده‌اند تا املاکی را که نیاز نداریم برگردانیم. یزدیخواه افزود: پژوهش‌سرای دانش‌آموزی امیرکبیر در منطقه ۳ تهران هفته گذشته صورت‌جلسه شد و به بنیاد شهید تحویل داده شد؛ در حقیقت هر جا مدرسه‌ای متعلق به بنیاد شهید است و نیاز نداشته باشیم، تخلیه می‌کنیم.

نماینده مجلس هشتم

با دخالت مجلس مشکلات را حل خواهیم کرد

نماینده دوره هشتم مجلس شورای اسلامی، عضو فراکسیون مدیریت شهری و رییس کمیته ورزش و جوانان مجلس هشتم، کلید زدن طرح نظارت تحقیق و تفحص بر روی عملکرد شهرداری را در دستور کار آتی خود دارد. علیرضا دهقان نامزد چهارمین دوره انتخابات شورای شهر، عضو ائتلاف نخبگان (موج امید و نشاط) در نشستی خبری افزود: جدی گرفتن بحث نظارت و حل ابهامات توسط مجلس، کاملاً جدی خواهد بود و با دخالت مجلس مشکلات را حل خواهم کرد. محمدجعفر ایرانی دکتری حقوق جزا و جرم شناسی نیز با ذکر حساس بودن و ناهماهنگی فضای انتخاباتی گفت: یک مجلس محلی لازم است که از فضای سیاسی خارج باشد. وی افزود: متأسفانه به دلیل تضاد و انشعابی که بین دولت و سازمان مدیریت شهری وجود دارد، بودجه دولت تقلیل پیدا کرده است.

وضعیت ترافیک تهران بحرانی است

رییس سابق راهور و نامزد انتخابات شورای شهر گفت: روزانه ۲۰ میلیون جابجایی در کلان شهر تهران صورت می‌گیرد که ۱۰ میلیون جابجایی مربوط به خودروهای عمومی و ۱۰ میلیون دیگر مربوط به خودروهای شخصی است. به گزارش «مناقصه‌مزایده»، هاشمی نامزد انتخابات شورای اسلامی شهر تهران در نشست خبری ائتلاف شهریاران با اشاره به این که این ائتلاف، ائتلاف آذری زبانان است افزود: باید برای حل معضلات تهران به‌خصوص ترافیک دست به‌دست هم دهیم زیرا وضعیت ترافیک در پایتخت ایران با توجه به این که تنها ۴۰ میلیون متر مربع فضای عبور و مرور برای ۴ میلیون خودرو تهران موجود است، بحرانی است. در ادامه میلاد امینی دبیر شورای اطلاع‌رسانی ائتلاف شهریاران نیز گفت: این ائتلاف توسط جمعی از مدیران و جوانان آذری زبان تهران شکل گرفته است که قصد دارد در انتخابات پیش‌رو ی شورای شهر از مدیران متخصص و کارآمد آذری زبان در کنار نیروهای متعهد جوان وهم‌چنین مدیران باتجربه مدیریت شهری و ورزشکاران حمایت کند تا به سهم خود زمینه‌ساز حضور حداکثری مردم و به‌خصوص آذری زبان های غیور در انتخابات پیش‌رو باشند.

نامزدهای انتخاباتی به‌جای صنعت نفت بر گردشگری متمرکز شوند

عضو انجمن دفاتر خدمات مسافرتی گفت: اگر کاندیدای انتخابات ریاست جمهوری بتوانند نگاهشان را از صنعت‌نفت به سمت گردشگری معطوف کنند، می‌توان امیدوار بود که شعارهایشان در توسعه صنعت گردشگری به عمل تبدیل می‌شود. علی اصغر توکلی به خبرنگار مهر گفت: گردشگری به جای نفت می‌تواند جایگزین شود و همه مسؤولان نیز بر این موضوع واقفند اما هیچ کدام عمل نمی‌کنند، بنابراین اگر نامزدهای انتخاباتی می‌خواهند کار درستی انجام دهند باید در این کار اهتمام بورزند. وی ادامه داد: اگر کاندیداها نگاهشان را از صنعت‌نفت بردارند و حداقل ۳۰ درصد از آن را به گردشگری معطوف کنند، صنعت گردشگری ایران را متحول می‌شود.

رشد ۵۰ درصدی مراجعه بازنشستگان به مراکز درمانی

مدیرعامل صندوق بازنشستگی کشوری با اشاره به این که بیمه طلایی بازنشستگان کشوری از سال گشته و با دستور رییس‌جمهور کلید خورد، اظهار کرد: در این مدت بازنشستگان توانسته‌اند خدمات ارزشمندی را از بیمه آتیه‌سازان حافظ دریافت کنند. به گزارش ایسنا، در این مراسم که با حضور محمود احمدی‌نژاد رییس جمهور برگزار شد، ایراندخت عطاریان تصریح کرد: بیمه طلایی به بازنشستگان توانسته است سطح خدمات را به بازنشستگان گسترش دهد. در ادامه، احمدی‌نژاد با تقدیر از مجریان این طرح با بیان این‌که این میزان خدمات که به بازنشستگان کشور ارایه شد، هر چند که آن چیزی نیست که آرزوی ما بود، تصریح کرد: با تلاش دست‌اندرکاران و با وجود ساز و کارهای بسیار مشکل‌آفرین فرصت این به وجود آمد که تغییرات مختصری در زندگی پیشکسوتان داده شود و امیدوارم با تلاش بیش‌تر این طرح تکمیل شده و هیچ فرق و تفاوتی میان پیشکسوتان و دیگر افراد جامعه وجود نداشته باشد. بعد از اتمام مراسم مدیرعامل شرکت آتیه‌سازان حافظ عنوان کرد: خوشبختانه با اجرای بیمه طلایی سطح مراجعات بازنشستگان به مراکز درمانی بیش از ۵۰ درصد رشد یافته است که این نشانگر توجه بازنشستگان به بحث سلامت خود می‌باشد.

شاعرانه

شاملو

گلوگاه پرنده

آه اگر آزادی سرودی می خواند
همچون گلوگاه پرنده‌ای
هیچ کجا دیواری فرو ریخته برجای نمی ماند
که هر ویرانه نشان از غیاب انسانی است

نیوش

آیزاک نیوتن

- مغز بشر در زمان خود می تواند بهشتی از جهنم و دوزخی از بهشت را برای فرد به وجود بیاورد.
- دانش کلی مانند خلیجی است که من و همکارانم تنها چند دانه ریگ جالب از این پهنای گسترده برداشته ایم.

کارتون

رسول آذرگون