اجتماعی، فرهنگی، سیاسی، اقتصادی

روزنامه مناقصه مزایده

پنجشنبه ۲۸ شهریور ۱۳۹۲ ■ ۱۳ ذی‌القعده ۱۴۳۴ ■ سال نهم ■ شماره ۱۱۳۳ ■ قیمت ۵۰۰۰ ریال ■ ۸ صفحه

Thursday ■ 19.Sep.2013 ■ Vol.9 ■ No.1133 ■ 5000RIs ■ ISSN:2008-2886

آگهی‌های امروز

شرکت توزیع نیروی برق غرب مازندران

شرکت مجتمع گاز پارس جنوبی

شرکت مخابرات استان اردبیل (سهامی‌خاص)

شرکت پتروشیمی شهیدتندگویان (سهامی‌عام)

شرکت آب و فاضلاب روستایی استان مرکزی

روزنامه مناقصه مزایده

برخی نمایندگان: وزیر نیرو رسماً عذرخواهی کرده است

واگذاری‌ها؛ صواب یا ناصواب

صفحه ۵

رییس مجلس با اشاره به این که قانون مناقصات مرجع تصمیم گیری جهت ترک تشریفات مناقصه است ابلاغ کرد

مرجع ترک تشریفات مناقصه آزاد راه تهران-شمال قانونی نیست

اعلام ۳ مصوبه مغایر قانون دولت دهم به دولت یازدهم

رییس مجلس شورای اسلامی با ارسال نامه‌هایی به رییس‌جمهور، ۳ مصوبه دولتی را مغایر قانون اعلام کرد.

به گزارش «مناقصه مزایده»، در متن این نامه‌ها آمده است: نظریه‌های رییس مجلس شورای اسلامی موضوع صدر ماده واحده و تبصره (۴) الحاقی به «قانون نحوه اجراء اصول هشتاد و پنجم (۸۵) و یکصد و سی و هشتم (۱۳۸) قانون اساسی جمهوری اسلامی ایران»

بازگشت به رونوشت تصویب‌نامه هیأت محترم وزیران به شماره ۱۰۰۹۶۱/ت۴۹۱۰۷ه مورخ ۱۳۹۲/۵/۲، موضوع «اصلاح مصوبه شماره ۲۳۶۸۸/ت۴۹۱۰۷ه مورخ ۱۳۹۲/۲/۸ ناظر به انعقاد قرارداد ساخت آزادراه تهران چالوس»، متعاقب بررسی‌ها و اعلام نظر مقدماتی «هیأت بررسی و تطبیق مصوّبات دولت با قوانین» و مستنداً به صدر ماده واحده و تبصره (۴) الحاقی به «قانون نحوه اجراء اصول هشتاد و پنجم (۸۵) و یکصد و سی و هشتم (۱۳۸) قانون اساسی جمهوری اسلامی ایران و اصلاحات بعدی» و ماده (۱۰) آیین‌نامه اجرایی آن، مراتب متضمن اعلام نظر قطعی جهت اقدام لازم در مهلت مقرر قانونی و اعلام نتیجه به این جانب ابلاغ می‌شود. بدیهی است پس از انقضای یک هفته مهلت مقرر در قانون، آن بخش از مصوبه که مورد ایراد قرار گرفته است، ملغی‌الاثر خواهد بود.

ادامه در صفحه ۲

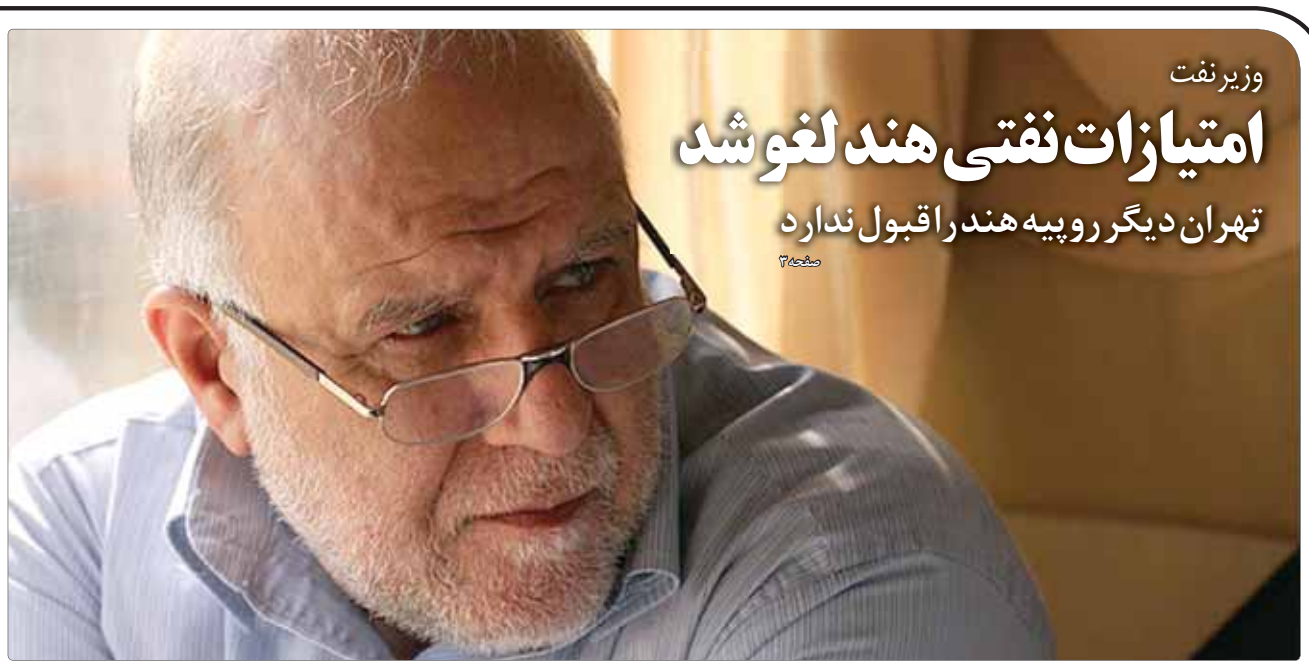

وزیر نفت

امتیازات نفتی هند لغو شد

تهران دیگر روپیه هند را قبول ندارد

صفحه ۳

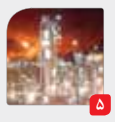

جزییات ساخت پالایشگاه‌های کوچک از سوی بخش خصوصی تشریح شد

۵

۳ نظر درباره نحوه ایجاب و قبول در مزایده

۶

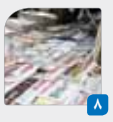

مکانیزم پرداخت یارانه مطبوعات به تجدیدنظر نیاز دارد

۸

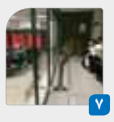

بورس امیدوار شد

۷

خبر آخر

صالحی تعطیلی سایت فردو را رد کرد

تیم مذاکره کننده ایران با ۱+۵ تشکیل شد

رییس سازمان انرژی اتمی خبر رسانه‌های غربی مبنی بر احتمال تعطیلی سایت فردو در صورت لغو تحریم‌ها را رد کرد. به گزارش مهر، علی‌اکبر صالحی در حاشیه جلسه دولت اظهار کرد: افرادی که در تیم مذاکره‌کننده هسته‌ای قرار گرفته‌اند، دارای تجربه و سابقه لازم در این خصوص هستند. وی در پاسخ به این سؤال که گاردین نوشته روحانی در آستانه سفر به نیویورک قصد دارد، سایت فردو را تعطیل کند، افزود: بعید می‌دانم چنین چیزی مطرح شده باشد. رییس سازمان انرژی اتمی درخصوص حضورش در اجلاس سالانه سازمان انرژی اتمی تصریح کرد: بنده امسال که به این اجلاس رفتم، فضای بسیار مثبتی در آن حاکم بود و نسبت به گذشته قابل قیاس نبود. صالحی در پاسخ به این سؤال که شما در زمان تصدی وزارت امور خارجه، چندین بار نسبت به حل موضوع هسته‌ای اظهار امیدواری کرده بودید؛ با توجه به روی کار آمدن دولت یازدهم، آیا این موضوع حل و فصل خواهد شد، پاسخ داد: قبل از برگزاری انتخابات ریاست جمهوری نیز با اطمینان اعلام کرده بودیم که مردم در سال ۹۲ خبرهای خوبی دریافت خواهند کرد. رییس سازمان انرژی اتمی اظهار کرد: امسال، در ماه‌های آینده شاهد ایجاد گشایش‌هایی در این موضوع خواهیم بود. همان گونه که پیش از این اعلام کرده بودم نسبت به فرایندی که برای حل موضوع هسته‌ای شروع شده است، بسیار امیدواریم و انتظار داریم که در ماه‌های آینده شاهد آغاز فرآیند برون رفت از موضوع هسته‌ای باشیم. وی انتخابات ریاست جمهوری را یکی از نشانه‌های اتفاقات خوب دانست و اظهارداشت: سال گذشته زمانی که مسؤولیت وزارت امور خارجه را برعهده داشتم، نوید آن را داده بود. رییس سازمان انرژی اتمی یادآور شد: برخی به من ایراد می‌گرفتند که مگر شما پیشگو هستید که درباره اخبار سال آینده صحبت می‌کنید، اما وقتی افراد در موقعیت‌هایی همانند مسؤولیت وزارت امور خارجه قرار می‌گیرند مجموعه اطلاعاتی به آن‌ها می‌رسد. صالحی افزود: در مجموع با اطلاعاتی که از ۷ یا ۸ماه پیش در اختیار داشتیم و نیز نشانه‌هایی که مشاهده می‌کردیم، مطمئن بودیم که سال ۹۲ سال بسیار خوبی به ویژه در موضوع هسته‌ای ایران خواهیم بود و امروز نیز ما شاهد نشانه‌هایی از آن هستیم. وی دیدار خود و «یوکیا آمانو» دبیرکل آژانس بین‌المللی انرژی اتمی را بسیار مثبت توصیف کرد و یادآور شد که در این دیدار درباره جلسه‌ای که قرار است پنجم مهر با حضور کارشناسان سازمان انرژی اتمی و وزارت امورخارجه ایران و کارشناسان آژانس بین‌المللی انرژی اتمی برگزار شود، گفت‌وگو شد.

بین‌الملل

کنسرسیوم اروپایی از مناقصه جنگنده‌های کره جنوبی کنار گذاشته شد

کنسرسیوم هوا فضای اروپا از مناقصه مربوط به تولید جنگنده‌های مورد نیاز کره جنوبی کنار گذاشته شد. به گزارش مهر به نقل از شبکه «فرانسه ۲۴»، کره جنوبی به علت ناتوانی کنسرسیوم هوا فضای اروپا ونداشتن شرایط لازم برای تولید جنگنده‌های مورد نظر کره جنوبی این کنسرسیوم اروپایی را از مناقصه مذکور کنار گذاشت. در پی کنار گذاشتن جنگنده‌های اروپایی، این کشور برای تأمین نیاز خود سراغ شرکت آمریکایی بویینگ رفت. بنا بر این گزارش، ارتش کره جنوبی بعد از این که دریافت پیشنهاد اروپایی‌ها قادر به تأمین موارد مورد نظر آن‌ها نیست تصمیم به کنار گذاشتن اروپا از مناقصه مذکور شد. سئول قصد خرید ۴۵ جنگنده تک سرنشین و ۱۵ جنگنده دو سرنشین را به ارزش ۷/۳ میلیارد دلار را دارد. بنا بر این گزارش کنسرسیوم اروپایی در طرح خود پیشنهاد فروش ۶ جنگنده دو سرنشین را به کره جنوبی ارایه داده است که همین امر یکی از دلایل کنار گذاشته شدن این کنسرسیوم از مناقصه ارتش کره است.

حمایت از توافق سوریه با صدور قطعنامه الزام‌آور، ممکن است

وزیر امور خارجه آمریکا اعلام کرد، توافق میان واشنگتن و مسکو درباره سوریه باید با صدور قطعنامه‌ای الزام‌آور توسط سازمان ملل به عنوان اهرم فشار بر دولت دمشق، مورد حمایت قرار گیرد. به گزارش ایسنا به نقل از خبرگزاری رویترز، جان کری، وزیر امور خارجه آمریکا به خبرنگاران گفت: حمایت از طرح روسیه و آمریکا با صدور قطعنامه‌ای الزام‌آور از سوی سازمان ملل ممکن است. به عقیده من این حمایت زمانی ممکن می‌شود که جهان وارد عمل شده و روسیه در کنار ما بایستد و در نهایت بشار اسد، رییس‌جمهوری سوریه با آن‌چه که ما می‌خواهیم موافقت کند. وزیر امور خارجه آمریکا تأکید کرد: در حال حاضر آن‌چه اهمیت دارد، این است که تهدید استفاده از زور و گزینه نظامی برای تضمین پای‌بندی اسد به اجرای این معاهده روی میز مذاکره باقی بماند. اخیراً دیپلمات‌هایی از چین، آمریکا، فرانسه، انگلیس و روسیه مذاکراتی را درباره توافق آمریکا و روسیه برای بین بردن تسلیحات شیمیایی سوریه انجام دادند. بنا به گزارش خبرگزاری رویترز، در حال حاضر یکی از مهم‌ترین موضوعات مطرح در سازمان ملل این است که آیا قطعنامه‌ای براساس فصل هفتم منشور سازمان ملل صادر می‌شود یا خیر. این فصل شامل مجوزی برای شورای امنیت درباره اجرای اقداماتی چون اعمال تحریم یا استفاده از زور است.

تلفات سنگین طالبان در مناطق مختلف افغانستان

وزارت کشور افغانستان از کشته و زخمی شدن ۹۲ شبه نظامی طالبان در عملیات نیروهای افغان و خارجی در مناطق مختلف خبر داد. به گزارش مهر به نقل از صدای افغان، در عملیات مشترک نیروهای دولتی و بین‌المللی در ۲۴ ساعت گذشته، ۵۵ شورشی به هلاکت رسیدند. این عملیات در ولایت‌های بلخ، بدخشان، کنر، ننگرهار، زابل، ارزگان، لوگر، پکتیا، هلمند، کاپیسا و هرات با همکاری نیروهای ارتش و امنیتی و خارجی انجام شد که طی آن ۳۷ شورشی زخمی و ۱۸ شورشی دیگر بازداشت شدند. در این عملیات مقداری مهمات جنگی سبک و سنگین توسط نیروهای پلیس ضبط شده است. براساس اطلاعیه وزارت کشور افغانستان، نیروهای پلیس ملی، ۱۴ حلقه مین در انواع مختلف را در ولایت‌های بغلان، کندهار و ارزگان کشف و خنثی کردند.

مأموریت روحانی به کمیسیون فرهنگی دولت برای بررسی مسأله عفاف و حجاب

هیأت وزیران به ریاست حجت‌الاسلام والمسلمین حسن روحانی رییس‌جمهوری اسلامی ایران تشکیل جلسه داد. به گزارش مهر، رییس‌جمهور در جلسه هیأت دولت با تأکید بر اهمیت مقوله عفاف و حجاب در جامعه اسلامی، لزوم اهتمام به آن را یادآور شد و از همه مردم اخلاق‌مدار و به ویژه جوانان رشید و فهیم کشور خواست با رعایت این دستور دینی، هنجارهای مورد قبول اکثریت جامعه را محترم بشمارند. روحانی هم‌چنین از نیروی انتظامی خواست در برخورد با این موضوع اجرای قانون را با رویکرد اخلاقی و با رعایت کرامت انسانی و به دور از هرگونه افراط و تفریط پیگیری کند و به وزیر کشور نیز مأموریت داد تا موضوع را در شورای اجتماعی کشور مطرح کند. هم‌چنین رییس‌جمهور به کمیسیون فرهنگی هیأت دولت دستور داد تا موضوع اخلاقی، اجتماعی عفاف و حجاب را بررسی و نتیجه را به هیأت وزیران و شورای عالی انقلاب فرهنگی ارایه کند.

جریان‌های سیاسی از نگاه ابزاری به دانشگاه‌ها دوری کنند

آیت ا... آملی لاریجانی در جلسه مسؤولان عالی قضایی، جریان‌های سیاسی کشور را از نگاه ابزاری و سیاسی به دانشگاه‌ها بر حذر داشت و تأکید کرد: جریان‌های سیاسی نباید دانشگاه‌ها و دانشجویان را ابزار رسیدن به اهداف خود قرار دهند و دانشجویان باید با آرامش بحث تعلیم و تعلم را دنبال کنند. به گزارش فارس، رییس قوه قضاییه با تأکید بر این که علم باید با اخلاق توأم شود، افزود: دانشجویان، استادان و همین‌طور طلاب حوزه‌های علمیه باید مباحث اخلاقی را جدی بگیرند و در کنار علم و دانش، اخلاق و معنویات خود را تقویت کنند. وی در ادامه به حمایت‌های همه‌جانبه آمریکا از طالبان و رژیم صدام اشاره و تصریح کرد: همه می‌دانند که جریان القاعده و طالبان با حمایت آمریکا رشد کرد و در عراق نیز به بهانه یافتن سلاح شیمیایی و سرنگونی رژیم صدام که خود از سوی آمریکا علیه ملت و دولت و ملت ایران تحریک و تقویت شده بود، حمله و قتل و غارت صورت گرفت.

نوبخت

ساعت کار کارکنان دولت به روال قبل باز می‌گردد

سخنگوی دولت از تصمیم برای بازگشت ساعات کاری کارکنان دولت به روال قبل خبر داد.

به گزارش ایسنا، محمدباقر نوبخت سخنگوی دولت یازدهم در حاشیه جلسه هیأت دولت در جمع خبرنگاران به تشریح مصوبات امروز هیأت وزیران پرداخت و اظهار کرد: انتخاب دو استاندار استان‌های زنجان و خراسان شمالی از مصوبات هیأت وزیران بود و طی آن جمشید انصاری به عنوان استاندار زنجان و سیدعلی‌اکبر پرویزی به عنوان استاندار خراسان شمالی استانداریشان به تصویب هیأت محترم وزیران رسید.

وی در ادامه بحث بهره‌وری عوامل تولید از جمله ساعات کار را از دیگر موارد مورد توجه در جلسه هیأت وزیران خواند و خاطرنشان کرد: با توجه به تقلیل رشد اقتصادی به یک دهم درصد و هم‌چنین با توجه به این که با محدودیت منابع در سرمایه‌گذاری مواجه هستیم، انتظار داریم که به طرق مختلف بهره‌وری از جمله بهره‌وری نیروی انسانی افزایش پیدا کند. در همین راستا ضمن این که ما مطالعه می‌کنیم به چه ترتیب می‌شود این انگیزش را افزایش داد، متأسفانه با یک واقعیت در ماه‌های گذشته مواجه بودیم و آن این که تعداد ساعات کار کارکنان دولت براساس مصوبه صریحی که در ماده ۸۷ قانون خدمات کشوری وجود دارد، باید ۴۴ ساعت باشد، اما عملاً کم‌تر از ۴۴ ساعت است.

نوبخت گفت: با محاسباتی که ما انجام داده‌ایم، هم‌چنین گزارش‌هایی که از دستگاه‌های مختلف دریافت کرده‌ایم به این نتیجه رسیدیم که این ساعات کم‌تر از ۴۴ ساعت است و با توجه به این که در آذر ماه و تیر ماه ۸۹ به علت وضعیت آب و هوا یک ساعت از کار کارکنان کم‌تر شده بود، ولی بعد از این که اوضاع اقلیمی به حالت عادی برگشت، تعداد ساعات به حالت اولیه باز نگشت و از آن‌جا که دولت خود را موظف به اجرای قانون می‌داند بخشنامه‌ای از سوی معاونت توسعه و سرمایه نیروی انسانی ابلاغ شد که طی آن تعداد ساعات کاری براساس قانون مورد توجه قرار بگیرد و ما به قانون برگردیم.

سخنگوی دولت گفت: امیدواریم همه دستگاه‌ها بحث بازگشت به قانون را مدنظر قرار دهند.

خبرنگار دیگری در مورد احیای سازمان برنامه و بودجه از نوبخت پرسید که وی در این‌باره گفت: توجه دارید که ادغام دو معاونت نظارت راهبردی، هم‌چنین توسعه مدیریت انسانی جزو برنامه‌های اعلام شده دولت بود و مجلس نیز با این موضوع موافقت کرد و کلیات طرح آن در کمیسیون برنامه و بودجه به تصویب رسید. کارگروهی از مجلس و دولت نیز با این موضوع موافقت کردند. با شروع کار مجلس بعد از تعطیلات تابستانی این موضوع جزو اولین دستورات در مجلس خواهد بود و ان‌شاءا... ما بتوانیم این سازمان را تشکیل دهیم.

سخنگوی دولت یازدهم هم‌چنین گفت: در همین راستا و با تأسیس این سازمان و تخصیص بهینه منابع به جای این که سلیقه‌ای عمل شود براساس نظرات کارشناسی عمل خواهد شد.

خبرنگار دیگری با توجه به تشکیل کارگروهی مبنی بر پیگیری حقوق ملت ایران و نقش آمریکا در کودتای ۲۸ مرداد از نوبخت پرسید که وی در این‌باره گفت: از آن‌جا که وزارت خارجه در این‌باره مأموریت دارد، تقسیم کار مربوط در این حوزه از طریق سخنگوی این وزارت‌خانه اعلام شود.

خبرنگار دیگری با توجه به فرمایشات اخیر مقام معظم رهبری و استفاده از تعبیر نرمش قهرمانانه در مذاکرات، پرسید رویکرد دولت در مذاکرات دیپلماتیک به چه صورت خواهد بود که نوبخت در این‌باره پاسخ داد: روحانی در مذاکراتی که خواهند داشت هم‌چنین وزارت خارجه نیز در همین راستا به نحو مقتضی همین منویات مقام معظم رهبری را که بحث بسیار سنجیده‌ای است را لحاظ می‌کند.

همان خبرنگار پرسید آیا تاکنون این رویکرد وجود نداشته است که نوبخت پاسخ داد: اگر هر جایی که این‌طور نبوده مقام معظم رهبری تذکرات لازم را داده‌اند. آن زمان که دبیرخانه شورای عالی امنیت ملی با مسؤولیت روحانی اداره می‌شد، چه در خلال مدیریت و چه در پایان مدیریت ایشان، مقام معظم رهبری بر این نکته اشاره داشتند که این حوزه با تدبیر مدیریت می‌شده است.

وی هم‌چنین گفت: قطعاً با توجه به صراحت مقام معظم رهبری در این بحث، این موضوع از سوی مجریان دولت به‌صورت قوی مورد ملاحظه قرار می‌گیرد.

خبرنگار دیگری پرسید در کدام وزارت‌خانه‌ها بحث ارتقای سلامت اداری مدنظر قرار می‌گیرد که وی گفت: معاونت نظارت و راهبردی رییس‌جمهور، هم‌چنین وزارت دادگستری، وزارت امور اقتصاد و دارایی و وزارت صنعت، معدن و تجارت در این بحث فعالیت خواهند داشت و اطلاع‌رسانی‌های خود را به نحو شایسته انجام می‌دهند.

سخنگوی دولت یازدهم در ادامه گفت‌وگو با خبرنگاران در پاسخ به سؤالی مبنی بر این که در جریان سفر به نیویورک به چه میزان به مذاکرات اقتصادی توجه می‌شود و بخش خصوصی نیز اعتراضی داشت که در اولین سفر خارجی رییس‌جمهور نمایندگانی از بخش خصوصی همراهشان نبودند و آیا در سفر به نیویورک این اتفاق خواهد افتاد یا نه؟ گفت: آن‌چه که عرض کردم رویکرد عمومی دولت این است که در گفت‌وگوها و مذاکرات با کشورهای دیگر در کنار توجه به مسایل سیاسی مسایل اقتصادی نیز مورد توجه قرار بگیرد و رییس‌جمهور در این مورد تأکید دارند. در مورد سؤال آخر نیز یعنی سفر رییس‌جمهور به نیویورک قرار است اطلاع‌رسانی ویژه‌ای شود، در آن‌جا توضیحات داده خواهد شد.

وی هم‌چنین در مورد زمان معرفی ۳ وزیر برای وزارت‌خانه‌های آموزش و پرورش، علوم و تحقیقات و ورزش و جوانان به مجلس شورای اسلامی نیز گفت: هنوز زمان دقیقی برای این کار مشخص نشده است.

رامین شاهی
ramin.a.shahi@gmail.com

نظرگاه

با حضور شمخانی و در دستور جلسات هفته بعد بهارستان بررسی می‌شود

گزارش مربوط به عدم ابلاغ مصوبات مجلس در دوران دولت دهم

مجلس شورای اسلامی هفته آینده و بعد از تعطیلی دو هفته‌ای، علاوه بر بررسی گزارش کمیسیون اصل ۹۰ در مورد عدم ابلاغ برخی از قوانین مصوب مجلس از سوی رییس جمهور وقت، میزبان علی شمخانی دبیر شورای عالی امنیت ملی به مناسبت هفته دفاع مقدس است.

به گزارش ایسنا، مجلس هفته آینده بعد از دو هفته تعطیلات تابستانی جلسات علنی خود را برگزار می کند. در جلسات هفته آینده، علی شمخانی دبیر شورای عالی امنیت ملی به مناسبت هفته دفاع مقدس در مجلس حضور پیدا می کنند. بررسی گزارش کمیسیون کشاورزی، آب و منابع طبیعی در مورد تصویب تقاضای تحقیق و تفحص از عملکرد سازمان چای کشور و گزارش کمیسیون ویژه حمایت از تولید ملی و نظارت بر اجرای سیاست‌های کلی اصل ۴۴ قانون اساسی در مورد نحوه اجرای احکام مربوط به صدور مجوزهای کسب و کار از دیگر موارد کاری مجلس است. هم‌چنین مجلس در هفته آینده گزارش کمیسیون اصل ۹۰ در مورد عدم رعایت مواعد قانونی ابلاغ قوانین و دستور انتشار در روزنامه رسمی و عدم ابلاغ برخی از قوانین مصوب مجلس از سوی رییس جمهور وقت را در اجرای ماده ۱۰۵ آیین‌نامه داخلی مورد بررسی قرار می‌دهد. انتخاب یک نفر از نمایندگان به پیشنهاد کمیسیون صنایع و معادن به عنوان ناظر در شورای عالی معادن و انتخاب یک نفر از اعضای کمیسیون کشاورزی، آب و منابع طبیعی به عنوان ناظر در شورای عالی آب نیز در دستور مجلس قرار دارد.

نمایندگان مجلس هم‌چنین هفته آینده ایرادات شورای نگهبان در دو طرح دو فوریتی نحوه تسعیر دارایی‌ها و بدهی‌های ارزی بانک مرکزی در سال ۹۲ و مصرف سود حاصل از آن و هم‌چنین طرح ممنوعیت اشتغال به بیش از یک شغل را بررسی می کنند. بررسی ایرادات شورای نگهبان در مورد دو لایحه حمایت از کودکان و نوجوانان بی‌سرپرست و ممنوعیت خلع ید و قلع و قمع ورزشگاه‌ها و سایر تأسیسات و اماکن ورزشی تابع سازمان تربیت‌بدنی نیز از دیگر موارد کاری مجلس در هفته آینده به شمار می‌آید.

طرح اصلاح تبصره ۵ بند الف ماده ۳ قانون اصلاح قانون اجرای سیاست‌های کلی اصل ۴۴، طرح الحاق یک تبصره به ماده ۲۴ قانون اصلاح قانون معادن، طرح اصلاح تبصره ۲ ماده ۳۹ قانون نظام جامع خدمات رسانی به ایثارگران و هم‌چنین طرح اصلاح قوانین نحوه معرفی، انتخاب و فعالیت ناظری و ساماندهی امور نظارتی مجلس نیز در دستور کار مجلس قرار گرفته است.

بررسی لوایح انتقال موردی محکومان به حبس و موافقتنامه همکاری بین وزارت کشور ایران و فدراسیون روسیه و هم‌چنین طرح‌های الحاق یک تبصره به ماده ۳ قانون اختیارات رییس قوه‌قضاییه و اصلاح موادی از قانون بخش تعاونی اقتصاد ایران و اصلاحی آن در کنار طرح اصلاح مواد ۳۸ و ۳۹ قانون مالیات بر ارزش افزوده نیز از دیگر موارد کاری مجلس به شمار می‌آید.

بررسی لوایح تعیین حریم حفاظتی – امنیتی اماکن و تأسیسات کشور، اجاره تعیین و وصول حق امتیاز فعالیت بخش غیر دولتی در زمینه پست و مخابرات و چگونگی تشکیل و نحوه رسیدگی هیأت‌های انتظامی نیروهای مسلح در کنار ۳ لایحه موافقتنامه ایران و دولت جمهوری عراق و جمهوری کنیا به منظور اجتناب از اخذ مالیات مضاعف و تبادل اطلاعات در مورد مالیات‌های بر درآمد و سرمایه، موافقتنامه ایجاد و راه‌اندازی بانک اطلاعاتی سازمان همکاری‌های اقتصادی (اکو) در خصوص قاچاق و تخلفات گمرکی در دستور هفتگی مجلس قرار دارد. هم‌چنین مجلس بررسی لوایح اصلاح قانون اعتبار اسناد عادی وام‌های پرداختی شرکت‌های تعاونی روستایی، عشایر و صیادی، دریافت عوارض برق تجدیدپذیر و تعیین مرجع تهیه و تصویب مقررات مربوط به تخلفات از نظامات راجع به امور شهری و شد و آمد و چگونگی اجرای آن را در دستور کارش گنجانده است.

طرح اصلاح بند ج ماده ۱۷۸ قانون برنامه ۵ساله پنجم توسعه، طرح الحاق یک تبصره به قانون احداث پروژه‌های عمرانی بحث راه و ترابری از طریق مشارکت بانک‌ها و سایر منابع مالی و پولی کشور و لایحه اجازه الحاق دولت ایران به پروتکل‌های اصلاحی یک، دو و ۴ کنوانسیون ورشو و اصلاحی آن به موجب پروتکل لاهه مربوط به یکسان کردن برخی از مقررات حمل‌ونقل هوایی بین‌المللی نیز در دستور کار هفتگی مجلس قرار دارد.

رییس مجلس با اشاره به این که قانون مناقصات مرجع تصمیم گیری جهت ترک تشریفات مناقصه است ابلاغ کرد

مرجع ترک تشریفات مناقصه آزاد راه تهران – شمال قانونی نیست

اعلام ۳ مصوبه مغایر قانون دولت دهم به دولت یازدهم

ادامه از صفحه اول

«از آن جا که براساس ماده (۲۸) قانون برگزاری مناقصات مصوب ۱۳۸۳ مرجع تصمیم‌گیری جهت ترک تشریفات مناقصه و انتخاب طرف قرارداد، مشخص شده و در این خصوص هیچ‌گونه اختیاری برای هیأت وزیران مورد پیش‌بینی قانون‌گذار قرار نگرفته است، علی‌هذا، تغییرات به عمل آمده مندرج در بند (۲) مصوبه اصلاحی، چون کماکان مشعر به تعیین قرارگاه سازندگی خاتم‌الانبیاء (ص) به عنوان طرف قرارداد می‌باشد، از حیث مخل‌بودن اقدام هیأت محترم دولت با وظایف و اختیارات قانونی هیأت ترک تشریفات مناقصه مذکور در ماده (۲۸) قانون صدرالاشاره، مغایر قانون است.»

براساس این گزارش در نامه دوم آمده است: بازگشت به رونوشت تصویب‌نامه هیأت محترم وزیران به شماره ۱۰۰۹۸۹/ت۴۸۵۲۲ک مورخ ۲/ ۵/ ۱۳۹۲، موضوع «انتقال حساب‌های بانکی وزارت راه و شهرسازی و شرکت‌ها و سازمان‌های تابعه به بانک مسکن»، متعاقب بررسی‌ها و اعلام نظر مقدماتی «هیأت بررسی و تطبیق مصوبات دولت با قوانین» و مستنداً به صدر ماده واحده و تبصره (۴) الحاقی به «قانون نحوه اجرای اصول هشتاد و پنجم (۸۵) و یکصد و سی و هشتم (۱۳۸) قانون اساسی جمهوری اسلامی ایران و اصلاحات بعدی» و ماده (۱۰) آیین‌نامه اجرایی آن، مراتب متضمن اعلام‌نظر قطعی جهت اقدام لازم در مهلت مقرر قانونی و اعلام نتیجه به این جانب ابلاغ می‌شود. بدیهی است پس از انقضای یک هفته مهلت مقرر در قانون، آن بخش از مصوبه که مورد ایراد قرار گرفته است، ملغی‌الاثر خواهد بود.

«۱- الف: نظر به این که ماده (۹۴) قانون برنامه ۵ساله پنجم توسعه مصوب ۱۳۸۹ مقرر می‌دارد: نحوه تعیین بانک عامل بنگاه‌ها، مؤسسات، شرکت‌ها و سازمان‌های دولتی و مؤسسات و نهادهای عمومی غیردولتی برای دریافت خدمات بانکی در چارچوب دستورالعملی است که به پیشنهاد مشترک وزارت امور اقتصادی و دارایی، معاونت و بانک مرکزی جمهوری اسلامی ایران به تصویب شورای پول و اعتبار می‌رسد، بنابراین صدر بند (۱) مصوبه ناظر به تجویز انتقال یافتن حساب‌های بانکی وزارت‌خانه و سازمان‌های تابعه آن را به بانک مسکن صادر کرده است، از حیث مصرح نبودن به این که افتتاح حساب باید با مجوز خزانه‌داری کل کشور نزد بانک مرکزی باشد، مغایر ماده (۳) دستورالعمل شورای پول و اعتبار مصرح در ماده (۹۴) قانون برنامه می‌باشد.

ب: هم‌چنین قسمت اخیر بند (۱) مصوبه از حیث عدم‌مراعات بند (۱۱۲۷) قانون بودجه سال ۱۳۹۲ کل کشور ناظر به ماده (۷۶) قانون محاسبات عمومی، نسبت به انتقال حساب‌های بانکی شرکت‌ها و سازمان‌های تابعه آن‌ها را به بانک مسکن چون علاوه بر مصرح نبودن به دریافت مجوز از خزانه‌داری کل کشور، مصرح به دارا بودن نمایندگی بانک مسکن از طرف بانک مرکزی نیست، مغایر قانون است.

۲- طبق بند «و» ماده (۳۰) قانون پولی و بانکی مصوب ۱۳۵۱ و تبصره (۱) ماده (۹۶) قانون برنامه ۵ساله پنجم توسعه، ایجاد شعبه از اختیارات بانک مرکزی و با تصویب شورای پول و اعتبار می‌باشد، لذا بند (۲) مصوبه از حیث تغییر مرجع قانونی جهت ایجاد شعب جدید برای وصول اقساط تسهیلات پرداخت شده، مغایر قانون است.»

هم‌چنین در نامه سوم رییس مجلس به رییس‌جمهور بیان شده است: بازگشت به رونوشت تصمیم‌نامه نمایندگان محترم ویژه رییس‌جمهور به شماره ۱۰۰۶۹/ت۴۶۲۳۶ن مورخ ۲۱/ ۱/ ۱۳۹۰، موضوع «انتقال نیروهای قراردادی دستگاه‌های اجرایی»، متعاقب بررسی‌ها و اعلام نظر مقدماتی «هیأت بررسی و تطبیق مصوبات دولت با قوانین» و مستنداً به صدر ماده واحده و تبصره (۴) الحاقی به «قانون نحوه اجرای اصول هشتاد و پنجم (۸۵) و یکصد و سی و هشتم (۱۳۸) قانون اساسی جمهوری اسلامی ایران و اصلاحات بعدی» و ماده (۱۰) آیین‌نامه اجرایی آن، مراتب متضمن اعلام نظر قطعی جهت اقدام لازم در مهلت مقرر قانونی و اعلام نتیجه به این جانب ابلاغ می‌شود. بدیهی است پس از انقضای یک هفته مهلت مقرر در قانون، آن بخش از مصوبه که مورد ایراد قرار گرفته است، ملغی‌الاثر خواهد بود.

«با عنایت به نظرات تفسیری شورای محترم نگهبان که به موجب آن «تفویض اختیار دولت موضوع اصل (۱۲۷) قانون اساسی به نماینده یا نمایندگان ویژه رییس‌جمهور صرفاً محدود به امور اجرایی است» و توجهاً به نظریه شورای مزبور به شماره ۲۲۵۴/ ۲۱/ ۱۳۸۰ در پاسخ به استعلام شماره ۳۲۸۹ه/ب مورخ ۱۲/ ۳/ ۱۳۸۰ رییس مجلس شورای اسلامی درخصوص مصوبات نمایندگان ویژه رییس‌جمهور که مقرر می‌دارد «صرف نظر از این که امور مهمه‌ای از قبیل تعیین بودجه ... خارج از شمول محدوده اصل (۱۲۷) می‌باشد، تشخیص موضوع و تعیین مصداق آن با اصل مذکور و تفسیر به عمل آمده به عهده خود جنابعالی است» و نظر به تبصره (۸) الحاقی به قانون نحوه اجرای اصول (۸۵) و (۱۳۸) قانون اساسی مصوب ۱۳۸۸ که به موجب آن «تطابق تصمیمات ... با رییس مجلس شورای اسلامی می‌باشد» و از آن جا که به موجب ماده (۱۲۰) قانون مدیریت خدمات کشوری مصوب ۱۳۸۶ انتقال کارکنان به دستگاه‌های اجرایی دیگر، مختص کارکنان رسمی است، متن مصوبه مبنی بر امکان انتقال کارکنان قراردادی دستگاه‌های اجرایی، علاوه بر مغایر بودن با ماده (۱۲۰) قانون مدیریت خدمات کشوری، از این حیث که از امور تقنینی است و نیازمند قانون بوده و تصمیم‌گیری راجع به آن خارج از حوزه اختیارات نمایندگان ویژه رییس‌جمهور است، مغایر با نظرات تفسیری شورای محترم نگهبان نیز هست.

دیپلماتیک

رییس شورای رقابت با اشاره به لغو جلسه شورای رقابت

برنده مناقصه پالایشگاه شیراز باید مستندات لازم را ارایه دهد

رییس شورای رقابت با اشاره به لغو جلسه شورای رقابت گفت: پالایشگاه شیراز شرطی برای برگزاری مناقصه گذاشته بود که برنده مناقصه باید مستنداتی ارایه دهد که دارای این شروط بوده است.

به گزارش خانه ملت، جمشید پژویان گفت: ۳ عضو ناظر شورای رقابت که از نمایندگان مجلس هستند در حوزه‌های انتخابیه خود حضور دارند و از طرفی حکم دو عضو دیگر شورای رقابت که چند سال است باید از سوی رییس‌جمهور صادر می‌شد هنوز صادر نشده است و از این رو به دلیل این که تعداد اعضا به حد نصاب نرسیده‌اند جلسه شورای رقابت برگزار نمی‌شود و این جلسه به چهارشنبه هفته آینده موکول شد. رییس شورای رقابت با بیان این که دو عضو دیگر باید از معاونت برنامه‌ریزی و نظارت راهبردی ریاست جمهوری و وزارت اقتصاد به شورای رقابت معرفی شوند تا تعداد اعضای شورای رقابت به ۱۵ نفر برسد، تصریح کرد: در حال حاضر نیز جلسات شورای رقابت باید با ۱۰ نفر رسمیت پیدا کند اما به دلیل این که تعدادی از اعضا غیبت دارند جلسه به حد نصاب نرسیده و این جلسه برگزار نشد. وی در بخش دیگری از اظهاراتش درباره محورهای جلسه آینده شورای رقابت افزود: رسیدگی به شکایت پالایشگاه شیراز، دستورالعمل قیمت راه‌آهن و بررسی وضعیت دو شرکت فجر و مبین که در هلدینگ خلیج‌فارس قرار دارند از جمله مواردی است که در جلسه چهارشنبه هفته آینده شورای رقابت مورد بحث و بررسی قرار می‌گیرند. پژویان در باره زمان حکم نهایی پرونده شکایت ادعای تخلف در پالایشگاه شیراز گفت: این موضوع بستگی به نتایج بررسی پرونده از سوی شورای رقابت دارد، اگر نتیجه کارشناسی برای شورای رقابت کافی باشد حکم صادر می‌شود اما اگر پرونده مذکور به مطالعات و بررسی بیش‌تر نیاز داشته باشد صدور این حکم به تعویق می‌افتد. رییس شورای رقابت هم‌چنین درباره مستندات ارایه شده از سوی طرفین دعوی پرونده پالایشگاه شیراز افزود: مستنداتی در این خصوص به شورای رقابت ارایه شده و گروه کارشناسی نیز در حال بررسی هستند تا گزارش آن تهیه شود. وی بیان کرد: برنده مناقصه در پالایشگاه شیراز ادعایی کرده که برای اثبات ادعای خود باید مستندات لازم را ارایه دهد. رییس شورای رقابت یادآور شد: پالایشگاه شیراز شرطی برای برگزاری مناقصه گذاشته بود که برنده مناقصه باید مستنداتی ارایه دهد که دارای این شروط بوده است.

ایرانشهر

زهرا قره داغی
info@2 rooznameh .ir

خبر

شرکت زاگرس جنوبی تولید کننده ۵۰ درصد گاز کشور

شرکت بهره‌برداری نفت و گاز زاگرس جنوبی با تولید روزانه ۲۵۰ میلیون متر مکعب، ۵۰ درصد گاز مورد مصرف کشور را تأمین می کند. به گزارش باشگاه خبرنگاران، مدیر عملیات شرکت زاگرس جنوبی گفت: هم‌زمان با اجرای تعمیرات اساسی در واحدهایی از پالایشگاه گاز ۱۵ میلیون متر مکعبی فراشبند، تعمیرات ۷ مرکز و ایستگاه تقویت فشار این پالایشگاه هم انجام شد. محمدی افزود: تعمیر توربین‌های گازی، مرکز تفکیک و جمع آوری گاز و مایعات گازی و خطوط لوله انتقال گاز از جمله اقداماتی بوده که با تلاش متخصصان داخلی انجام شد. وی با تأکید بر آمادگی کامل این شرکت به عنوان بزرگ‌ترین تولید کننده گاز کشور برای تأمین سوخت زمستانی گفت: از ۶ ماه قبل تعمیرات اساسی پالایشگاه در دستور کار قرار گرفت و هم اکنون هیچ نگرانی برای تولید حداکثری گاز در ماه‌های آینده وجود ندارد. تولید گاز در شرکت بهره‌برداری نفت و گاز زاگرس جنوبی به مرکزیت شیراز از میدان‌های گازی آغار، دالان، نار، کنگان، گورزین، سرخون، تابناک، هما، شانول و وراوی انجام می‌شود. شرکت زاگرس جنوبی بزرگ‌ترین مرکز تولیدکننده گاز کشور با تعمیرات اساسی برای تأمین سوخت زمستان آماده شد.

عملیات گازرسانی به ۲۱ روستای خلخال در حال اجراست

فرماندار شهرستان خلخال گفت: عملیات گازرسانی به ۲۱ روستای شهرستان خلخال در حال اجراست. هوشنگ محمدی دیروز در گفت‌وگو با خبرنگار فارس در اردبیل اظهار داشت: هم اکنون در بیش از ۲۱ روستا طرح شبکه‌گذاری گازرسانی در حال انجام است که انتظار می‌رود تا پایان سال با جدیت شرکت گاز استان اردبیل روستاهای مورد نظر از نعمت گاز بهره‌مند شوند. وی به شرایط توپوگرافی و جغرافیایی منطقه اشاره کرد و گفت: کوهستانی و سردسیر بودن منطقه خلخال نگاه ویژه مسؤولان شرکت گاز استان اردبیل را می‌طلبد چرا که زمستان سخت و طولانی و گاه ادامه یافتن سوز و سرما تا اوایل اردیبهشت مردم روستاهای خلخال را رنج می‌دهد. وی با اشاره به پایین بودن شاخص‌های گازرسانی و راهسازی در خلخال خاطرنشان کرد: هم اکنون در روستای شال، گازرسانی در داخل رودخانه در سخت‌ترین شرایط در حال انجام است و در دو محور بحث انتقال گاز از اولویت‌هاست که طرح انتقال خط لوله گاز از میانرودان به روستای بزرگ لرد و طرح گازرسانی دهستان لنبر و روستاهای کردنشین در بخش مرکزی که دارای پرجمعیت‌ترین روستاها هستند. فرماندار شهرستان خلخال یادآور شد: با اتمام گازرسانی به این ۲۱ روستا بیش از ۲۳۱۱ خانوار از نعمت گاز طبیعی برخوردار خواهند شد. محمدی درخصوص عملیات گازرسانی به روستاها خاطرنشان کرد: هم اکنون گازرسانی روستاهای گزاز، ارسون، شیخ جانلو، کهران، گرمخانه، وارث‌آباد، قزل‌درق، بیرق، طولش، بفراجرد، خانقاه بفراجرد، آلهاشم علیا و سفلی، کلی در بخش مرکزی و روستاهای پرجمعیت شال و دیز در بخش شاهرود در حال اجراست. این مسؤول افزود: در روستای اسبو و اسکستان نیز تا یک ماه آینده گازرسانی به اتمام خواهد رسید و در بخش خورش رستم نیز روستای گزاز برخوردار از نعمت گاز طبیعی است.

کنترل کمی و کیفی سوخت در جایگاه‌های منطقه همدان

طی ۶ ماهه نخست امسال ۵۳۲۰ مورد بازدید و کنترل کیفی و کمی فرآورده موجود در جایگاه‌ها و مجاری عرضه سوخت استان همدان صورت گرفت. علاوه بر این، میزان بازدید که به‌طور متوسط ماهیانه ۴ مرتبه انجام می‌شود، اداره استاندارد نیز نسبت به کنترل و استانداردسازی تلمبه‌های سوختگیری جایگاه‌ها هر ۳ ماه یک‌بار مبادرت می کند.

مدیر شرکت ملی پخش فرآورده‌های نفتی منطقه همدان اظهار داشت نظارت مستمر بر جایگاه‌ها و مجاری عرضه فرآورده‌های نفتی نقش‌تعیین کننده و بازری در تحقق سوخت رسانی مطلوب و جلب رضایت‌مندی مردم دارد و در سند چشم انداز شرکت ملی پخش به‌عنوان مأموریتی مهم تلقی می‌شود.

به گزارش «مناقصه‌مزایده»، در همدان، اصغر توفیقی نظارت بر عرضه مطلوب سوخت در جایگاه‌ها را از دو جنبه قابل ذکر و بررسی دانست. وی با اشاره به وجود ۷۳۰ نازل سوخت‌گیری در استان و لزوم استانداردسازی مستمر نازل‌های فعال بر لزوم کنترل کمیت فرآورده تحویلی اشاره کرد و گفت: واحد خدمات فنی و مهندسی این شرکت با در اختیار داشتن چک لیست مربوطه، همه ماهه در جایگاه‌ها و مجاری عرضه حضور یافته، سیستم مکانیکی انتقال و تحویل سوخت و شمارنده آن را با استفاده از پیمانه معیار و استاندارد نمونه‌گیری و مطابقت می کند. بعد از اطمینان از صحت عملکرد نازل تلمبه نسبت به پلمپ مجدد و نصب برچسب بازدید اقدام می کند.

توفیقی افزود طی ۶ ماهه نخست سال ۹۲ بیش از ۴۰۰۰ مورد بازدید از نازل‌های فعال توسط واحد مزبور انجام شده که هر ۳ماه یک‌بار این اقدام با همکاری اداره کل استاندارد استان و در معیت نماینده این دستگاه انجام می‌شود.

مدیر شرکت ملی پخش فرآورده‌های نفتی منطقه همدان با بیان جنبه دوم بازدید و نظارت بر مراکز سوخت‌رسانی به کنترل‌های واحد مهندسی فرآورده‌ها اشاره کرد و گفت این واحد، کنترل کیفیت سوخت تحویلی در جایگاه‌ها را برعهده دارد. ایشان آمار بازدیدهای واحد مهندسی فرآورده‌ها را طی ۶ ماهه نخست سال‌جاری ۱۳۲۰ مورد عنوان کرد و افزود: با نمونه‌گیری و آزمایش فرآورده در آزمایشگاه سیار، وزن حجمی، نقطه جوش، رنگ ظاهری و دیگر مشخصات فرآورده بررسی و گزارش لازم تنظیم می‌شود.

اصغر توفیقی با اظهار خرسندی از گزارش رضایت بخش اداره کل استاندارد در سال ۹۱ مبنی بر سلامت اکثر نازل‌های فعال استان، یادآور شد بر مبنای گزارش‌های دریافتی از واحدهای سرویس‌های صنعتی، مهندسی منطقه و یا گزارش‌های مردمی موضوع در جلسه کمیته رسیدگی به تخلفات توزیع و فروش فرآورده‌های نفتی مورد بررسی واقع و با متخلفین برابرضوابط برخورد می‌شود. محکومیت به جریمه‌های نقدی سنگین، معرفی به اداره تعزیرات استان و لغو امتیاز جایگاه، بخشی از برخورد با متخلفین را شامل می‌شود.

کارخانه زباله سوز رشت با مشارکت شرکت چینی احداث می‌شود

کارخانه زباله سوز با سرمایه‌گذاری شرکت چینی در منطقه لاکان رشت احداث می‌شود.

به گزارش ایرنا، استاندار گیلان در نشستی با سرمایه‌گذاران چینی که به منظور بررسی روند ساخت این کارخانه برگزار شد، اظهار داشت: این کارخانه با ظرفیت تبدیل روزانه ۶۰۰ تن زباله به انرژی، در منطقه لاکان رشت احداث می‌شود.

کیهان هاشم نیا ادامه داد: ارزش قرارداد احداث این کارخانه ۴۰ میلیون دلار است و این شرکت موظف است در ۲۴ ماه این کارخانه را احداث و به بهره‌برداری برساند.

وی افزود: با راه اندازی این کارخانه، روزانه ۶۰۰ تن زباله به انرژی تبدیل خواهد شد به نحوی که قادر است در روز، ۵ مگاوات برق تولید کند.

استاندار گیلان تصریح کرد: با بهره‌برداری از این کارخانه، تمامی زباله‌های شهرستان رشت و بخشی از زباله‌های اطراف این شهرستان نه تنها دفن نمی‌شود، بلکه انرژی نیز از آن‌ها تولید خواهد شد.

طراح شرکت سرمایه‌گذاری چینی نیز در این جلسه با بیان این‌که این شرکت یکی از بزرگ‌ترین طراحان تجهیزات زباله سوز در جهان است، گفت: کارخانه‌ای که در رشت احداث می‌شود، گازسوز کوره‌دار است و روزانه ۶۰۰ تن زباله خانگی را به ۳۰۰ تن خاکستر تبدیل می‌کند که آن هم به‌صورت کاملاً علمی دفن می‌شود.

جمشیدی رییس شورای اسلامی کلانشهر رشت نیز در این جلسه به نمایندگی از دیگر اعضای دوره چهارم شورای اسلامی رشت، دیدگاه‌ها و انتظارات منتخبان شهر درخصوص ساخت این کارخانه زباله سوز با رعایت مؤلفه‌های زیست محیطی و شیوه‌های علمی و کاهش آلایندگی را مطرح کرد.

خبر

افزایش ظرفیت تولید نفت در شرکت نفت مناطق مرکزی ایران

طی سال گذشته مجموع به تولیدات نفت شرکت نفت مناطق مرکزی ایران در مجموع ۲۵ هزار بشکه افزوده شد. مهدی فکور مدیرعامل شرکت نفت مناطق مرکزی ایران در رابطه با افزایش تولید نفت این شرکت طی سال گذشته خاطرنشان کرد: از سال ۱۳۸۹ در دو سال این شرکت موفق شد که میدان‌های نفتی سروستان و سعادت آباد را طی مدت ۱۹ ماه و با تولید روزانه ۱۵ هزار بشکه در روز، میدان سومار با عملیات اجرایی در حدود ۴۵ روز با تولید روزانه دو هزار بشکه و میدان مشترک آبان طی مدت اجرایی ۴ماه در مجموع ۲۵ هزار بشکه به تولیدات این شرکت افزوده شود. به گزارش «مناقصه‌مزایده»، این شرکت علاوه به عنوان بزرگ‌ترین تولید کننده گاز، علاوه بر تأمین گاز مصرفی در بخش خانگی، صنعتی و صادرات، در بخش تولید نفت نیز توسعه میدان‌های نفتی در استان‌های کرمانشاه، لرستان، ایلام و فارس را عهده‌دار است و در آینده نزدیک استان‌های تحت پوشش این شرکت گسترش خواهد یافت به‌گونه‌ای که تا پایان برنامه چشم انداز به ۱۹ استان ارتقا می‌یابد.

فاز اول پتروشیمی لرستان تا پایان سال ۹۲ به بهره‌برداری خواهد رسید

به گزارش باشگاه خبرنگاران، مدیرعامل شرکت پتروشیمی لرستان گفت: راه اندازی پتروشیمی لرستان در ۲ فاز انجام خواهد شد که فاز اول آن شامل سرویس‌های جانبی و واحد بوتن وان بوده و تا پایان سال ۹۲ به بهره‌برداری می‌رسد. وی افزود: فاز دوم این طرح شامل تولید پلی اتیلن سبک خطی و پلی اتیلن سنگین می‌شود که در سال ۹۳ به بهره‌برداری خواهد رسید. امین‌نژاد گفت: در حال حاضر سرویس‌های جانبی شامل واحدهای بخار، آب، ازت و برق شرکت در حال تست و پیش راه اندازی است و ظرف ۲ ماه آینده به بهره‌برداری کامل خواهد رسید. وی با اشاره به این‌که این پتروشیمی ظرفیت تولید روزانه هزار تن پلی اتیلن سبک خطی و پلی اتیلن سنگین دارد گفت: این شرکت روزانه برای بیش از ۳۰۰ نفر اشتغال مستقیم و برای حدود ۵ هزار نفر اشتغال غیر مستقیم ایجاد می کند.

کوتاه اقتصادی

تا ۹ ماه دیگر محقق می‌شود

افتتاح بزرگراه تهران-قائمشهر

معـاون شـرکت سـاخت و توسـعه زیربناهای حمل‌ونقل گفت: پروژه بزرگراه تهران - قائمشـهر در قالب ۵ قطعه در حال انجام اسـت کـه تا پایان خرداد آینده به جز دو تونل به بهره‌برداری می‌رسد.

خیـرا... خادمـی اظهـار کـرد: منابـع اعتباری مورد نیـاز برای اتمام این پروژه حـدود ۱۰۰ میلیارد تومان اسـت که تاکنون حدود ۳۰ میلیـارد تومان از این مبلغ اختصاص یافته اسـت. بـه گفته وی، محور تهران - رودهن - بومهن - فیروزکوه - قائم‌شـهر یکی از محورهای اصلی اتصال به شـمال کشـور است که حـدود ۴۰ کیلومتر از این مسـیر باقی‌مانده و مابقی ۴ خطه شـده اسـت. وی با بیان این‌که ۴۰ کیلومتر باقی‌مانده از این محـور از محدوده گردنه گدوک (پل ورسک) آغاز می‌شود و تا قائمشـهر ادامه دارد، افزود: عملیات اجرایی در این مناطق بسـیار سـخت است چون عـوارض طبیعی زیـادی دارد یـا از کنار مراکز مسکونی و گردشگری عبور می‌کند که نیاز به تملک اراضی دارد. خادمی با بیان این‌که دو تونل باقی‌مانده در این مسیر به احتمال زیاد در دهه فجر سال آینده به اتمام می‌رسـد، اظهار کرد: با توجه به این‌که این جاده جزو ۴ محور اتصالی به شـمال کشـور است و شرایط توپوگرافی مناسبی برای بهینه‌سازی و بزرگراه شدن دارد، بهترین محور بزرگراهی به شمال کشور و استان مازندران است.

درخواست کاهش نرخ بهره سرمایه‌گذاری ایران در پروژه صلح

تعلل پاکستان در پروژه خط لوله صلح ادامه دارد

دولت پاکسـتان از ایران خواست که نرخ بهره وام ۵۰۰ میلیون دلاری به این کشـور برای احداث بخش پاکستانی خط لوله آی - پی را کاهش دهد.

به گزارش ایسـنا به نقـل از روزنامه پاکسـتانی داون، یـک مقام بلندپایه دولت پاکسـتان گفت: نرخ بهره پیشنهادشده از سـوی ایران بالاتر از نرخ تجاری رایج است.

تغییر دولت در هر دو کشور ایران و پاکستان باعث تأخیـر در حل مشـکلات پروژه گازی آی - پی شـده اسـت. وی گفت: به‌رغم گذشـت ۱۰۰ روز از تصدی دولت جدید پاکسـتان، اسـلام آباد نتوانسته به‌طور قاطعانه درباره این پروژه تصمیم بگیرد.

شاهد خاقان عباسی، وزیر نفت پاکستان فهرستی از تصمیم‌های عمده اتخاذ شـده از سوی دولت قبلی پاکستان در ۵ سال گذشته را به‌دست‌آورده ولی هنوز درباره یک اقدام شـفاف از سوی خود تصمیم نگرفته است.

وی گفـت: بایـد تصمیم‌های مهـم دولت قبلی به ویـژه تصمیمات اتخاذ شـده در چند مـاه آخر را بررسـی کنیم تا بتوانیم راه تازه‌ای را در پیش بگیریم و تصمیم‌هایی را اتخاذ کنیم که به نفع پاکستان باشد. مقامـات آگاه گفتند وزیر نفت این کشـور بارها اعلام کرده که این کشور پروژه خط لوله گاز ایران - پاکستان را پیش خواهد برد، اما نه در خصوص تأمین مالی پروژه از سوی ایران تضمینی داده و نه وزارت خارجه را برای دیدار با دولت ایران به منظور حل مسـأله تأمین مالی تحت فشار گذاشته است. براسـاس قرارداد، خرید و فروش گاز بین دو کشور، این خط لوله باید تا دسامبر ۲۰۱۴ به بهره‌برداری برسد و در غیر این‌صورت طرفی که بـه تعهداتش پایبند نبوده بایـد ماهانه حدود ۳۰ میلیون دلار به طرف مقابل بپردازد.

این مقام پاکستانی گفت: اگر ما اکنون کار احداث پروژه را شـروع نکنیم، از مهلت تعیین شده (دسامبر ۲۰۱۴) عقب خواهیم افتاد.

ایـن در حالـی اسـت کـه مقامـات می‌گویند: تلاش‌های پشت پرده برای تضمین یک رویکرد نرم‌تر از سوی آمریکا درخصوص این پروژه در جریان است. انتظار می‌رود این مسأله، یکی از محورهای مذاکرات نواز شـریف نخسـت‌وزیر پاکسـتان در جریان سفر پیش‌رو به آمریکا و دیدار با اوباما باشد.

ائتلاف ۲ غول خودروساز ایران کلید خورد

شـرکت خودروسـازی سـایپا و ایران خودرو به عنوان دو غول خودروسـاز ایران در نشستی مشترک به منظور اجرایی کردن اتحادی اسـتراتژیک بر روی ایجاد یک کارگروه مشـترک فنی و عملیاتی به توافق دست یافتند.

به گـزارش مهر، اولین جلسـه مدیـران عامل دو شـرکت خودروسـازی بزرگ کشـور، ایران خودرو و سـایپا با هدف همکاری مشـترک این دو شـرکت برگزار شـد. همکاری در زمینه‌های مختلفی از جمله طراحـی پلاتفرم و تولیـد قطعات خـودرو از الزامات تکامل خودروسازی ایران عنوان شد و دو شرکت ایران خودرو و سـایپا خواستار آن شدند تا در کنار رقابت در بازار داخلی، در سـطح بین‌المللی ارتباطی دوستانه و رفاقتی جهت صدور برندهای خود در بازارهای جهانی داشـته باشـند، از مهم‌ترین محورهای این نشسـت مشترک بوده است.

در این نشست مشترک، هاشم یکه‌زارع مدیرعامل گروه صنعتی ایران خودرو که در مراسـم معارفه خود بر اتحاد خودروسازان با هدف پیشبرد صنعت خودرو تأکید کرده بـود، چگونگی این همـکاری را با مدنی مدیرعامل گروه خودروسازی سایپا موردبررسی قرار داد. استراتژی صنعت خودروی کشور و راه‌های برون رفت از مشکلات فعلی صنعت خودروسازی در دولت تدبیر و امید، از دیگر محورهای مذاکرات این نشست دو جانبه بوده است، ضمن آن‌که مقرر شد کارگروهی متشکل از مهندسـان و مدیران ایران خودرو و سایپا بـرای اجرایی کردن اتحاد اسـتراتژیک بیـن این دو خودروساز بزرگ کشور در هفته آتی برگزار شود.

هاشـم یکـه زارع مدیرعامل ایران خـودرو پیش از ایـن تأکید کرده بـود: همکاری دو شـرکت بزرگ خودروسـازی ایران خـودرو و سـایپا در زمینه‌های مختلف طراحـی پلتفـرم و تولید قطعـات مختلف خودرو، از ضروریـات تکامل خودروسـازی در ایران است.

وزیر نفت

امتیازات نفتی هند لغو شد

تهران دیگر روپیه هند را قبول ندارد

وزیر نفت ایران اعلام کـرد: تهران دیگر روپیه هنـد را قبـول نـدارد و دیگر حاضر نیست همه پول نفت خود را تهاتر کند.

به گزارش «مناقصه‌مزایـده»، مخالفت رسـمی بیژن نامـدار زنگنه نظـر تهران را نسـبت به تهاتر کل منابع مالـی نفت خام صادراتـی ایران بـا روپیه را اعـلام و تأکید کرده اسـت: ایران نمی‌تواند کل طلب نفتی خود از هند را صرفاً با روپیه دریافت کند.

این در حالی اسـت که ژوییه سال جاری میلادی (تیـر ماه ۱۳۹۲)، تهران - دهلی به توافقی بـه منظور دریافـت کل طلب نفتی ایران با ارز روپیه به توافق رسیده بودند.

در این بیـن، ام ویراپا مویلـی وزیر نفت هند به نخسـت وزیر این کشـور آسـیایی اطمینان داده اسـت که واردات ۱۱ میلیون تن نفت از ایران در سـال جاری باعث صرفه جویی ارزی ۸/۴ میلیارد دلاری این کشـور خواهد شد.

آمارها حاکی از آن اسـت که ایران از زمان روی کار آمدن دولت جدیـد دریافت تمام طلـب نفتی خود به روپیـه را متوقف کرده و به سیسـتم قبلی دریافت ۴۵ درصد طلب خود به روپیه بازگشـته اسـت. پیش از این، ایران پـول حاصل از فروش نفت بـه هند را از طریـق هالک بانک ترکیه به ایران دریافت می‌کرد که با تحریم این بانک ترک توسط آمریکا، این تراکنش مالی به حالت تعلیق درآمد.

در حال حاضر ایران به‌طور متوسـط روزانه حـدود ۲۵۰ هزار بشـکه نفت عمدتاً نفت سـنگین به پالایشـگاه‌های هندی صادر می‌کند به‌طوری که این کشـور پس از چین دومین مشتری بزرگ نفت ایران اسـت. در همین رابطه، یک روزنامه هندی گزارش داد: دولت جدیـد ایران تمام امتیازات قابل توجـه در زمینه نفت و گاز که توسـط دولت قبلـی ایران به هند وعده داده شـده بـود را لغو کرده است.

روزنامه ایندین اکسپرس نوشـت: بیژن زنگنه وزیر نفت ایران در دیدار با دی پی سریواسـتاوا سـفیر هند در ایران گفته است که تهران با دریافت تمام طلب نفتی خـود از هند به روپیه (که در ماه ژوییه توافق شده بود) موافقت نخواهد کرد.

هندی‌ها اعلام کرده‌انـد، روی پرداخت تمام بدهی نفتی خود به ایران به روپیه برای کاهش فشار روی روپیه حساب کرده است.

ام ویراپـا مویلـی وزیـر نفت هند به نخسـت وزیر این کشـور اطمینان داده که واردات ۱۱ میلیون تن نفت از ایران در سال مالی جاری باعـث صرفه جویی ارزی ۸ میلیـارد و ۴۷۰ میلیون دلاری این کشور خواهد شـد. ایران از زمان روی کار آمدن دولت جدید، دریافت تمام طلب نفتی خود به روپیه را متوقف کرده و به سیستم قبلی دریافت ۴۵ درصد طلب خود به روپیه بازگشته است.

رییس بانک مرکزی از هند شکایت کرده است

گفته می‌شود زنگنه به سـفیر هند گفته است که رییس جدید بانک مرکزی ایران نسبت به مشکلات انتقال پول به یورو از هند به دیگر کشورها برای پرداخت پول واردات مواد غذایی و دارو شکایت کرده است. زنگنه گفته اسـت ایران برای حل مشکل دریافت ۵۵ درصد طلب خود به یورو، به کمک احتیاج دارد.

سـابقاً این پول از طریق هالـک بانک ترکیه به ایـران منتقل می‌شد ولی از تراکنش تحت فشـارهای آمریکا از ماه فوریه امسال متوقف شد. زنگنه از هند خواسته شـرایط واردات نفت از ایران را بررسی و بخش اعظمی از بدهی خود را به یورو انجام دهد.

وزیر نفت ایران هم‌چنین به سفیر هند گفته است که پیشنهاد دولت قبلی بـرای امضا توافقنامه مشـارکت در تولید برای میدان گازی فراسـاحلی «فرزاد ب» مورد قبول نیست و وی نمی‌تواند نه دولت و نه مجلس را برای پذیرش این قرارداد متقاعد کند.

تحت قراردادهای مشـارکت در تولید شـرکت سـرمایه‌گذار سـهمی از تولیـد یـا درآمـد حاصـل از آن را برمـی‌دارد، اما در قراردادهای خدماتی تنها ۱۵ درصد سـرمایه‌گذاری برای توسعه میدان به شرکت سرمایه‌گذاری می‌رسد.

دولت جدید ایران هم‌چنین شـرایط اعطای تخفیف ۸۴ سنت در هر میلیون بی‌تی یـو گاز طبیعی در ازای سـرمایه‌گذاری هند برای احـداث یک واحد اوره در عسـلویه یا چابهار را لغو کرده است.

مخالفت وزارت نفت با امضای قرارداد مشارکت در تولید

وزیـر نفـت ایـران هم‌چنیـن در اقدام دیگـر خود، مخالفت رسـمی وزارت نفت با مشارکت یک کنسرسـیوم هندی در طرح توسـعه میدان گازی «فـرزاد ب» را اعلام کرده و به وزارت انرژی هند اعلام کرده است که «نمی‌توانـد نه دولت و نه مجلس را برای پذیرش این قرارداد متقاعد کند.»

براسـاس قراردادهـای مشـارکت در تولیـد، شـرکت سـرمایه‌گذار سـهمی از تولید یـا درآمد حاصـل از آن را برمی‌دارد، اما در قراردادهـای خدماتی تنها ۱۵ درصد سـرمایه‌گذاری بـرای توسـعه میـدان به شرکت سرمایه‌گذاری می‌رسد.

پس از ۱۳ سـال وقت‌کشـی شـرکت دولتی نفـت و گاز هنـد (ONGC) برای تصمیم‌گیری توسـعه میدان نفتی بیناولد، شرکت ملی نفت ایران اسفند ماه سال گذشته از اجـرای یـک برنامه جدید برای توسـعه این میـدان دریایی در خلیج‌فارس توسط متخصصان داخلی خبر داده است.

با این وجـود، زیرکچیـان‌زاده مدیرعامل شـرکت نفت فلات قاره اردیبهشـت سـال‌جاری با بیان این‌که شـرکت‌های هندی طرف مذاکره هم برای توسـعه این میدان فراساحلی پیشنهادهای جدیدی را به ایران ارایه کرده که در حال بررسی است، گفته است: در نهایت امسـال تکلیف توسعه بخش‌های باقیمانده بلوک بیناولد تعیین تکلیف خواهد شـد. بلوک فارسی حوزه‌ای هیدروکربنی در خلیج‌فارس شـامل میدان نفتی بیناولد و میدان گازی «فرزاد ب» است که پس از کشـف ذخایر هیدروکربنی در این منطقه، قرارداد توسعه این میدان با کنسرسیومی متشکل از ۳ شرکت دولتی هند در سال ۲۰۰۲ میلادی امضا شد.

با وجود گذشت نزدیک به ۱۳ سال از امضای این قرارداد، هنوز قـرارداد نهایی برای توسـعه این میدان نفت و گاز با کنسرسـیوم شـرکت‌های هندی امضا نشده است. با این وجود مسؤولان وزارت نفت با تأکید بر علاقه‌مندی شرکت‌های هندی برای حضور در این پروژه ۵ میلیارد دلاری، تأکید کرده بودند: در حال حاضر مذاکرات فنی، مالی و قراردادی با این شـرکت‌ها در مراحل پایانی قرار دارد ضمن آن‌کـه تاکنون مجوزهـای دولتی لازم برای آغـاز عملیات اجرایی میدان گازی «فرزاد ب» در ایران صادر شده است.

در حال حاضر میدان فارسـی با در اختیار داشتن ۵۰۸ میلیارد متر مکعـب گاز طبیعـی و ۲۱۲ میلیون بشـکه میعانـات گازی حـدود ۲۵ درصد بیش از تولیـد گاز بزرگ‌ترین شـرکت هند در جنوب این کشـور اسـت. براسـاس برنامه جامع توسـعه تعریف شـده، در فاز نخسـت امکان اسـتخراج روزانـه ۱/۱ میلیارد فوت مکعب گاز طبیعی از این میدان گازی بـا حفر ۷ حلقه چاه دریایی وجود دارد.

هندی‌ها اعـلام کرده‌انـد، روی پرداخت تمـام بدهی نفتـی خود به ایـران به روپیـه برای کاهش فشـار روی روپیـه حسـاب کـرده اسـت. ام ویراپـا مویلـی وزیـر نفـت هند به نخسـت وزیـر این کشـور اطمینـان داده کـه واردات ۱۱ میلیـون تـن نفـت از ایـران در سـال مالـی جـاری باعـث صرفـه جویـی ارزی ۸ میلیـارد و ۴۷۰ میلیـون دلاری ایـن کشـور خواهد شـد. ایران از زمـان روی کار آمـدن دولت جدیـد، دریافـت تمام طلب نفتـی خود بـه روپیه را متوقـف کرده و به سیسـتم قبلی دریافـت ۴۵ درصد طلب خود به روپیه بازگشـته اسـت

روس‌ها به صنعت نفت ایران باز می‌گردند

شـرکت زاروبژ نفت روسـیه آمادگی خود را برای توسعه یک میدان تازه اکتشاف شده گازی ایران در نزدیکی پارس جنوبی به شـرکت ملی نفت ایران اعلام کرد.

به گـزارش مهر، پس از مشـارکت شـرکت گازپروم در طرح توسعه فاز ۲ و ۳ پارس جنوبی، شـرکت‌های نفتی ایران و روسـیه در طول یک دهه گذشـته تاکنون تجربه مطلوبی در توسعه همکاری‌های نفت و گازی ندارند.

گـزارش مؤسسـه معتبر برتیـش پترولیوم انگلیس حاکی از آن اسـت که هـم اکنون ایران و روسـیه در مجموع دارنـده بزرگ‌ترین ذخایر نفت و گاز طبیعی جهان هسـتند اما این دو غول هیدروکربـوری جهـان تاکنون بـه توافق قابل توجهی بـه منظور مشـارکت در طرح‌های نفت و گازی دست نیافته‌اند.

در ایـن بیـن، هر چنـد دولت مسـکو بارها نسبت به اعمال تحریم‌ها علیه ایران انتقاد کرده است اما شـرکت‌های مختلف نفت و گاز روسیه هم‌چون گازپروم، لوک اویل و تات نفت روسـیه در طول چند سـال گذشته تاکنون کارنامه قابل قبولی در مشـارکت نفتی با شـرکت ملی نفت ایران از خود برجای نگذاشته‌اند.

شـرکت لوک اویل پس از کشف بلوک نفت و گاز اناران در استان ایلام، از طرح توسعه میادین نفتـی آذر و چنگوله کناره‌گیری کرد و سـپس گازپروم جایگزین این شرکت نفتی شد.

در نهایت گازپروم هم پس از اولتیماتوم‌های متعدد شـرکت ملی نفت ایران عطای مشارکت در توسـعه میدان نفتی آذر را بـه لقایش واگذار کرد و شـرکت نفتی تـات نفت روسـیه هم در توسـعه میادین سـنگین ایـران موفقیت قابل توجهی کسب نکرده است.

با وجود فراز و فرودهای متعدد شـرکت‌های نفت و گاز روسـیه در صنعت‌نفـت ایران، این‌بار شرکت زاروبژ نفت، این کشور برای مشارکت در طرح توسـعه یک میدان گازی ایران در نزدیکی عسلویه اعلام آمادگی کرده است.

زاروبژ نفت با ارایه پیشنهادی به شرکت ملی نفت ایران خواسـتار توسعه میدان تازه اکتشاف شـده گازی خیام شده اسـت، با این وجود هنوز توافقی بـرای نحوه توسـعه این میـدان گازی حاصل نشده است.

در ایـن بیـن سـرگئی پراوسـودف رییس انستیتو انرژی ملی روسیه با بیان این‌که «زاروبژ نفت» در خارج از روسیه موجودی زیادی ندارد، فعالیـت در بازار نفت و گاز ایران برای آن چندان همراه با خطر نیست، گفته است:

این مقام روسـی با اشـاره به راه اندازی خط لوله گاز ایران - پاکسـتان در آینـده یا نزدیک، تصریح کرد: راه اندازی این خـط لوله، می‌تواند شـرایط را برای افزایش توجیه اقتصادی میدان گازی خیام افزایش دهد.

وی بـا اعـلام این‌که حجـم ذخایـر میدان خیام ۲۶۰ میلیـارد مترمکعب گاز و حدود ۲۲۰ میلیارد تن میعانات گاز اسـت، تأکید کرد: قرار اسـت حدود ۹ میلیارد مترمکعب گاز در سـال از این میدان اسـتخراج شـود که تقریباً برابر با مقداری است که شرکت روسی گازپروم در سال ۲۰۱۱ میلادی به انگلیس تحویل داده است.

سابقه مشارکت نفتی زاروبژ نفت در ایران

شـرکت دولتی روسـی زاروبژ نفت تابستان سال ۱۳۸۹ یک یادداشت تفاهم برای همکاری با ایران امضا کرده بود.

در همیـن حـال پیش‌تـر یوینی فشـنکو یک مسـؤول بخـش بین‌الملل شـرکت دولتی زاروبژنفت با اشاره به آمادگی شرکت زاروبژنفت روسـیه برای مشـارکت در طرح‌های بالادستی و پاییـن دسـتی صنعت‌نفت ایـران، گفته بود: بـه‌زودی دفتر نمایندگـی زاروبژنفت روسـیه به‌طور رسمی در تهران گشایش می‌یابد.

وی بـا تأکید بـر این‌که شـرکت زاروبژنفت روسـی در بخش‌هـای اکتشـاف، حفـاری، اسـتخراج، طراحـی پالایشـگاه و پالایش نفت آماده همکاری با وزارت نفت ایران است، تصریح کرد: هم‌چنین گفت‌وگو و مذاکراتی با طرف‌های ایرانی برای دور زدن تحریم‌های بین‌المللی علیه صنعت‌نفت ایران انجام شده است.

در همیـن حـال پیـش از آن هم شـرکت «زاروبژنفت» روسیه خواسـتار امضای قرارداد انجام امور اکتشـافی در منطقـه جنوبی دریای خزر با ایران شـده و اعلام کـرده بود: پیش‌بینی می‌شـود به‌زودی توافق نهایی با طـرف ایرانی برای امضای این قرارداد انجام شود.

میـدان گازی خیـام، در شـرق عسـلویه در حاشـیه خلیج‌فـارس در ۳۰ کیلومتـری غـرب بنـدر مقـام و در خشـکی واقـع شـده است.

فن آوری

حمیدرضا وفانژاد
hamidreza.vafanejad@gmail.com

گوشی‌های رهبران جهان

حدیث مرادی - گوشی‌های هوشمند با شتابی بی‌نظیر در حال فتح جهانند. سیاسـت‌مداران هم از این پدیده‌های تکنولوژیک در زندگی خود بهره می‌گیرند. این مطلب نگاهی به موبایل‌های برخی از رهبران سیاسی برجسته دنیا است.

به گزارش ایتنا از ایسـنا، وب‌سایت «The Next Web» در گزارشی نگاهی انداخته به گوشـی‌های موبایل رهبران سیاسـی کشـورهای گوناگون جهان. با خوانـدن این مطلب خواهید فهمید کـه این رهبران سرشـناس، از باراک اوباما، رییس‌جمهـوری آمریکا گرفته تا کیم جونگ‌اون، رهبر کره شـمالی، برای رتق و فتق ارتباطات دیجیتال خود از چه موبایل‌هایی استفاده می‌کنند.

باراک اوباما: بلک‌بری

در سـال ۲۰۰۹ یـک سـال پـس از روی کار آمدن بـاراک اوباما بـه عنوان رییس‌جمهوری آمریکا، گزارش‌هایی منتشـر شـده بود مبنی بـر این‌که او پس از بحث‌هـای فراوان با سـرویس‌های اطلاعاتـی آمریکا آن‌هـا را متقاعد کرد که هم‌چنان بلک‌بری محبوبش را به‌عنوان موبایل شخصی خود نگه دارد.

اوباما از مدت‌ها پیش از هواداران پروپاقرص بلک‌بری بوده است. البته عشق به بلک‌بری ظاهراً در خانواده باراک اوباما چندان آتشـین و فراگیر نیست. در مراسم تحلیف دومین دور ریاسـت‌جمهوری او، دخترش با آیفونی در دسـت در مراسم شرکت کرده بود.

آنگلا مرکل: بلک‌بری Z۱۰

صدر اعظم آلمان از معدود رهبران سیاسی جهان است که رسماً از یک گوشی موبایل تمجید کرده است. گوشی محبوب آنگلا مرکل بلک‌بری Z ۱۰ است.

کیم جونگ‌اون: اچ‌تی‌سی وان

رهبر جوان کره شـمالی که کشـورش سـخت‌گیرانه‌ترین قوانیـن مرتبط با مالکیـت ابزارهای ارتباطی را بر شـهروندان اعمال می‌کنـد، چندی پیش با یک گوشـی اچ‌تی‌سی وان در یکی از جلسات رسـمی حضور یافت و تصویر آن در وب منتشر شد.

جالب این‌جاسـت که رهبر سوسیالیست کره شمالی از گوشی‌های تولید شده در این کشور که نام «آریرانگ» را برایش انتخاب کرده‌اند، استفاده نمی‌کند.

ولادیمیر پوتین: وفادار به تولید ملی با گلوناس ۹۴۵

رییس‌جمهوری روسـیه پیش‌تر اعـلام کرده بود که هیـچ موبایلی در اختیار ندارد. با ایـن حال، برخی منابع از جملـه «Technoweb» گزارش داده‌اند که پوتین از سال ۲۰۱۲ از یک گوشی هوشمند ساخت روسیه موسوم به «Glonass ۹۴۵» اسـتفاده می‌کند. این گوشی تولید روسیه مبتنی بر سیستم عامل اندروید است.

پنگ لی یوان، بانوی اول چین: آیفون ۵

هنوز مشـخص نیست که شی جین‌پینگ، رییس‌جمهوری چین از چه گوشی هوشمندی استفاده می‌کند. در واقع هرگز تصویری از او به همراه تلفن همراهش منتشر نشده، اما همسر او، پنگ لی یوان آن‌طور که اخیراً دوربین‌های خبرنگاران کنجکاو ثبت کرده‌اند، از آیفون ۵ استفاده می‌کند.

نخست‌وزیر تایلند: نوکیا لومیا ۹۲۰

ینگلاک شیناواترا که نخستین نخست‌وزیر زن در تاریخ تایلند است، دست‌کم ۵ گوشی هوشـمند متفاوت در اختیار دارد. یکی از گوشی‌های خانم نخست‌وزیر نوکیا لومیا ۹۲۰ است.

خانواده سلطنتی انگلیس: آیفون

به نظر می‌رسـد خانواده سـلطنتی بریتانیا از هواداران سفت و سخت کمپانی اپل هسـتند. پرنـس ویلیام و پرنس هری هر دو در المپیک تابسـتانی امسـال با آی‌فون‌هایشـان ظاهر شـدند و حتی گفته می‌شـود ملکه الیزابت هـم اخیراً از کارمندان دربار خواسته که برایش آی‌پدی سفارش دهند.

دیوید کامرون: بلک‌بری

دیوید کامرون، نخسـت‌وزیر بریتانیا هم از هواداران بلک‌بری اسـت. او وقتی سال گذشـته در جریان یک سخنرانی در دوبی ناخواسته صدای موبایلش درآمد، گوشی بلک‌بری خود را درآورد و به حاضران در سالن نشان داد. ظاهراً بلک‌بری در میان رهبران جهان طرفداران زیادی دارد.

به‌خاطر همین محبوبیت فراگیر بلک‌بری در میان سیاسـت‌مداران برجسـته جهان اسـت که سیسـتم مخابرات دولـت بریتانیا در جریان اجـلاس گروه ۲۰ کـه در سـال ۲۰۰۹ در لندن برگزار شـد، تلاش کرد تا به گوشـی‌های بلک‌بری شرکت‌کنندگان در این مراسم نفوذ کند.

گوشی اندرویدی با برند نوکیا به بازار نخواهد آمد

شـرکت نوکیا قبل از واگذاری به مایکروسـافت در حال بررسـی اسـتفاده از سیسـتم عامل اندروید برای جایگزینی آن با ویندوز موبایل در سـال ۲۰۱۴ بوده است.

به گزارش ایتنا از ایسـنا، گزارش‌ها حاکی از این اسـت که تیمی از مهندسـان نوکیا قبل از مذاکرات این شـرکت با مایکروسافت برای واگذاری آن به قیمت ۷/۲ میلیارد دلار، سیستم عامل اندروید را روی گوشی‌های سری لومیا تست کرده‌اند.

یکـی از دلایلی که باعث می‌شـود این مسـأله چنـدان تعجب‌برانگیز به نظر نرسد این اسـت که قرارداد نوکیا و مایکروسافت برای اسـتفاده از سیستم عامل ویندوز موبایل روی گوشـی‌های هوشـمند نوکیا تا سـال ۲۰۱۴ بوده اسـت. امـا اکنون پس از واگذاری نوکیا به مایکروسـافت می‌تـوان مطمئن بود که دیگر هرگز گوشی اندرویدی با برند نوکیا به بازار نخواهد آمد.

نوکیا تا همین چند سال پیش بزرگ‌ترین سـازنده تلفن همراه در جهان بود، ولی در بازار رقابتی گوشی‌های هوشـمند برابر غول‌هایی نظیر اپل، سامسونگ و سونی کم آورد و عرصه را به آن‌ها واگذار کرد.

نوکیـا در سـال ۲۰۰۷ حـدود ۴۰ درصـد بـازار تلفن همـراه جهـان را در اختیـار داشـت و اکنـون سـهم این شـرکت در بـازار گوشـی بـه ۱۵ درصد و در بـازار گوشـی‌های هوشـمند بـه تنهـا ۳ درصـد سـقوط کـرده اسـت. واگذاری نوکیـا به مایکروسـافت یک لحظه سرنوشت‌سـاز به حسـاب می‌آید. مایکروسافت از فروش سیسـتم عامل ویندوز، مجموعه نرم‌افزار آفیس و کنسول بازی ایکس باکس سـود زیادی را به جیب می‌زند اما هرگز نتوانسـته یک تجارت موفق را در عرصه تلفن همراه به راه بیندازند.

اسـتیو بالمر - رییس اجرایی مایکروسافت - قصد دارد قبل از بازنشسته شدن در این شـرکت، مایکروسافت را همانند اپل به یک شـرکت سازنده دستگاه‌های هوشمند تبدیل کند.

وزیر ارتباطات: به اعضای دولت درباره عضویت در فیس‌بوک تذکر داده نشده است

وزیر ارتباط و فن‌آوری اطلاعات گفت: کمیته فیلترینگ نامه‌ای برای عدم‌عضویت در شـبکه‌های اجتماعی به دولت ارسـال نکرده اما کمیته‌ای در این خصوص تشکیل شده و دو جلسه هم برگزار کرده است.

به گزارش تسـنیم، محمـود واعظی وزیـر ارتباطات و فن‌آوری در حاشـیه ختم دایی رییس‌جمهور در پاسـخ به این سـؤال که کمیته فیلترینگ نامـه‌ای را مبنی بر عدم‌عضویت اعضای دولت در شبکه‌های اجتماعی ارسال کرده‌اند یا خیر، گفت: خیر، کمیته فیلترینگ نامه‌ای به دولت ارسـال نکرده اسـت ولی کمیته بررسـی عضویت دولتی‌ها در فیس‌بوک تشـکیل شـده و به کار خود ادامه می‌دهد. وی افزود: در هفته گذشته این کمیته یک جلسه داشـته و هم‌چنین در این هفته نیز جلسه‌ای دیگر را با حضو اعضاء تشـکیل داد. وی در پاسـخ به این سـؤال که آیا تذکری از سوی نهادها به دولت در باره عدم‌عضویت اعضای دولت در فیس‌بوک داده شده است، اظهار کرد: خیر. هیچ تذکری داده نشده است.

همگام با اتحادیه صنایع بازیافت ایران

محیط زیست

جایگاه مدیریت محیط زیست در دولت تدبیر وامید {قسمت پایانی}

دکتر غلامرضا منوچهری

طرح‌های تولیدی، عمرانی و آسیب دیدن محیط زیست

گرچه سال‌هاست شورای عالی محیط زیست در کشور تشکیل شده و مقررات خاص را برای جلوگیری از آسیب به محیط طبیعی در اثر اجرای طرح‌های عمرانی به تصویب رسانیده ولیکن کسانی که دست اندرکار طرح‌های عمرانی و صنعتی بزرگ در کشور هستند خوب مطلعند که طرح مطالعه جامع زیست محیطی (EIA) به معنی واقعی برای کم‌تر طرحی به اجرا در آمده است و متأسفانه امروز شاهد آثار منفی این گونه طرح‌های ناسازگار با محیط زیست هستیم. برخی از طرح‌های عظیم سدسازی در کشور آسیب‌های جدی به پایاب خود وارد کرده که هنوز آثار آن‌ها ارزیابی نشده است. طرح‌های عظیم تولید نفت و گاز آسیب‌های جدی به زمین، آب و هوای مناطق خود وارد کرده و می کند و کسی قادر نیست روند آلوده کنندگی آن‌ها را متوقف کند. ده‌ها بلکه صدها مثال در این زمینه وجود دارد. موضوع اقتصاد محیط زیست: منابع آب، هوا و زمین ارزش‌های خدادادی است که در اختیار بشر قرار گرفته است. امروزه در کشورهای پیشرفته این منابع ارزش گذاری مالی شده و هر کس این منابع را آلوده کند. براساس تعرفه‌های متنوعی باید هزینه آلودگی را پرداخت کند. ما هنوز نسبت به این موضوع برخورد جامعی نداشته و حتی در مواردی که مقرراتی وضع کرده‌ایم قادر به پیاده‌سازی جدی آن نمی‌باشیم. موانع فکری و فرهنگی جدی در این زمینه وجود دارد. بهره‌وری پایین انرژی در کشور و تخریب شاخص‌های زیست محیطی: سوخت ارزان طی ده‌ها سال در کشور ما در بیش‌تر موارد به تخریب منابع طبیعی کمک کرده است. پمپاژ آب از سفره‌های آب زیرزمینی با عمق گاه تا ۵۰۰ متر منجر به افت منابع آبی و تولید محصولات به ظاهر ارزان و به واقع گران می‌باشد که با احتساب یارانه پرداختی به سوخت بسیاری از این گونه تولیدات باید متوقف شود. این موضوع احتیاج به مطالعه عمیق داشته و می‌تواند بسیاری از روندهای موجود و چرخه‌های به ظاهر اقتصادی را تحت تأثیر قرار دهد.

زیست بوم ایران در معرض تهدید روزافزون

پهنه وسیع فلات ایران زیست بوم بسیاری از انواع گونه‌های گیاهی و جانوری بوده است. قدرت عمل سازمان محیط زیست با حمایت دستگاه‌های اجرایی و انتظامی همراه با فراهم‌سازی بستر فرهنگی و آموزش همگانی از جمله اقدامات لازم برای تغییر روند موجود می‌باشد. محور کلیه این برنامه‌ها سازمان محیط زیست می‌باشد. ایجاد موازنه زیست محیطی در کشور امری فوق‌العاده مهم است. سازمان محیط‌زیست تاکنون بیش‌تر نقش بازدارنده و ارشادی داشته است و در مجادلات با سایر سازمان‌ها و دستگاه‌های اجرایی بالاخره کوتاه آمده است! در واقع نقش سازمان محیط زیست باید از حالت انفعالی (PASSIVENESS) به حالت عاملیت و راهبری تغییر یابد. این نقش جدید باید به باور دولت ریاست محترم جمهور، تک‌تک اعضای دولت محترم و بدنه اصلی اجرایی کشور برسد. فرصت چندانی برای مدیریت پذیری و تنظیم مجدد چرخه‌های زیست محیطی در کشور وجود ندارد. احیای سازمان محیط زیست در ستاد کشوری و در تک تک استان‌ها براساس بدنه کارشناسی قوی و آموزش دیده و با سلامت نفس، اولویت اول مدیریتی است که می‌خواهد هدایت سکان این کشتی توفان زده را به عهده گیرد چرا که قبل از این که سازمان خود کارآمد نشود نمی‌توان انتظار داشت نقش ملی و حساس و سنجیده خود را ایفا کند. این سازمان به مدیر استراتژیک یک سیستمی احتیاج دارد که در عین اشراف و آگاهی علمی به کلیه جنبه‌های زیست محیطی قادر باشد برنامه‌های متحولی را ارایه و پیاده‌سازی کند. این سازمان باید به‌دست مدیری اداره شود که قادر باشد با چالش‌های گوناگون مواجه شده و از آن میان راه کارهایی را ارایه کرده که حاصل آن فدا کردن محیط زیست نباشد. سازمان محیط زیست به مدیریتی نیاز دارد که توان فنی تعامل با کلیه دستگاه‌های اجرایی و سازمان‌های متنوع و گروه‌های اجتماعی را داشته و شجاعانه از ارزش‌ها، نرم و استانداردهای کیفی محیط زیست دفاع کرده و رعایت آن‌ها را به هنجارهای اجتماعی تبدیل کند.

منبع: روزنامه آرمان

روش‌های مدیریت، بی‌خطرسازی و دفن مواد زاید خطرناک {قسمت پایانی}

گرد آوری: محمد عرفانی - کارشناس ارشد آلودگی‌های محیط زیست

بازیابی و بازیافت

هنگامی که کاهش حجم و یا کاهش سمیت یک ماده زاید خطرناک میسر نباشد، در برخی موارد می‌توان از طریق فرایندهای دیگر، به گونه‌ای آن را بازیابی کرد. بهترین محل جهت بازیابی و بازیافت ماده زاید خطرناک همان کارخانجات تولیدی است، چرا که به طور معمول حمل‌ونقل مواد زاید خطرناک به یک مجتمع در خارج از کارخانه علاوه بر بالا بردن هزینه، خطر آفرین نیز است. خطراتی نظیر نشت و تصادفات احتمالی ماشین‌های حمل‌ونقل مواد زاید خطرناک از جمله این گونه موارد است. مهم‌ترین موادی که در یک مجتمع یا کارخانه می‌توانند بازیابی یا بازیافت شوند، شامل آب، حلال، روغن و مواد جامد است.

جمع آوری و انتقال مواد زاید خطرناک

یکی از مهم‌ترین مراحل مدیریت مواد زاید خطرناک، انتقال مواد زاید خطرناک از واحدهای تولیدی به تأسیسات بازیابی و بازیافت، تصفیه و دفع مواد زاید خطرناک است. جمع آوری مواد زاید خطرناک جهت حمل به تأسیسات مورد نظر، باید توسط تولید کننده ماده زاید و یا حمل کننده ویژه (شرکت‌های صلاحیت دار) صورت پذیرد. به طورمعمول بارگیری وسایل نقلیه جمع کننده مواد زاید خطرناک به دو روش به شرح زیر انجام می‌پذیرد:

- مواد زایدی که در مخازن حجیم نگهداری و ذخیره شده‌اند، توسط پمپ به داخل وسایل نقلیه جمع کننده مواد منتقل می‌شوند.
- مواد زاید ذخیره شده در بشکه‌های در بسته به‌طور دستی و یا با استفاده از وسایل مکانیکی به داخل کامیون‌های کفی منتقل می‌شوند.

- ظروف محتوی مواد زاید خطرناک می‌بایست بدون این که باز شوند به مراکز مربوط به تصفیه و دفع نهایی منتقل شده و افراد نباید در تماس مستقیم با این مواد قرار گیرند. لازم به ذکر است که انتخاب روش حمل بستگی به مسافت حمل مواد زاید خطرناک دارد. بیش‌تر در مواردی که فاصله بین مرکز تولید و تصفیه و دفع کم باشد، استفاده از بشکه و حمل با کامیون‌های کفی ترجیح داده می‌شود. در عوض در صورتی که مسافت حمل‌ونقل مواد زاید زیاد باشد، استفاده از کامیون‌های بزرگ مخزن دار، تریلرها و واگن‌های مخزن دار مخصوص راه‌آهن پیشنهاد می‌شود.

در تعیین مقررات مربوط به حمل‌ونقل می‌بایست نظرات سازمان‌ها و وزارت خانه‌های مرتبط (وزارت راه) به‌طور کامل لحاظ شود. به عنوان نمونه قانون RCRA تأکید می کند که مقررات مربوط به حمل مواد خطرناک باید با مقررات اداره حمل‌ونقل آمریکا (USDOT) مطابقت داشته باشد. در این خصوص باید کلیه مقررات از جمله موارد ذیل مد نظر قرار گیرند:

- انتخاب نام محموله، طبقه بندی (نوع خطر) و شماره هویت مربوط به مواد
- بسته بندی، برچسب گذاری و علامت گذاری محموله
- داشتن مجوز معتبر از سازمان‌های مرتبط درخصوص حمل مواد زاید خطرناک
- تهیه بارنامه برای مواد زاید خطرناک و مسایل مربوط به آن انتخاب نام محموله، تعیین طبقه بندی (نوع خطر) و شماره هویت مربوط به مواد زاید خطرناک باید توسط تولید کننده و براساس نتایج آزمایشگاهی و یا تجربیات به‌دست آمده در فرآیند تولید تعیین شود. کلیه ظروف یا مخازن حمل مواد زاید خطرناک نیز باید قبل از حمل، برچسب گذاری شوند. هم‌چنین نصب اعلان‌های هشدار دهنده بر روی وسایل حمل‌ونقل مواد زاید خطرناک، وظیفه مشترک تولید کننده ماده زاید و حمل کننده است. بیش‌تر اعلان‌های مناسب باید توسط تولیدکننده مواد زاید خطرناک تهیه و در اختیار حمل کننده قرار گیرد.

بدیهی است که حمل مواد زاید خطرناک به تأسیسات تصفیه، نگهداری و دفع مواد زاید، نیاز به بارنامه مخصوص دارد. این بارنامه حاوی اطلاعاتی است که باید از لحظه تولید تا دفع نهایی ماده زاید خطرناک همراه آن باشد.

تصفیه مواد زاید خطرناک

تصفیه مواد زاید خطرناک نیز یک روش بسیار مهم در جهت کاهش سمیت مواد زاید خطرناک قبل از دفع نهایی است. این روش از نقطه نظر اقتصادی بسیار حایز اهمیت بوده و در صورت استفاده از روش‌های مناسب، هزینه دفع مواد زاید را تا حد چشمگیری کاهش می‌دهد. تصفیه مواد زاید خطرناک در واقع یک مرحله پیش از دفع نهایی بوده و هدف اصلی در این مرحله در حقیقت بهبود خصوصیات فیزیکی و شیمیایی مواد زاید و به حداقل رساندن مشکلات زیست‌محیطی در مرحله دفع است. در برخی موارد ترکیبات حاصل از تصفیه ماده زاید می‌تواند دوباره مورد استفاده قرار گیرد. انتخاب روش تصفیه بستگی به عوامل زیادی چون سهولت دسترسی به مراکز تصفیه مواد زاید، استانداردهای ایمنی و ملاحظات اقتصادی دارد.

انتخاب یک روش تصفیه مناسب درخصوص مواد زاید خطرناک همیشه به آسانی انجام‌پذیر نبوده و نیاز به مطالعات اولیه فنی، اقتصادی و زیست محیطی دقیقی دارد. ویژگی‌های ماده زاید، کمیت و کیفیت مورد نیاز پس از تصفیه، توانایی روش‌های مورد نظر برای کاهش زایدات تولیدی و ارزیابی کل عملکرد سیستم از جمله مواد مورد توجه در انتخاب یک روش مناسب هستند. به‌طور کلی روش‌های تصفیه مواد زاید خطرناک را می‌توان به روش‌های فیزیکی، شیمیایی و زیستی (بیولوژیکی) تقسیم‌بندی کرد.

مواد زاید خطرناک به ۸ گروه عمده به شرح زیر تقسیم‌بندی شده‌اند، که هر یک از روش‌های ذکرشده برای یک یا چند گروه از مواد زاید خطرناک دارای کاربرد است:

- مواد شیمیایی معدنی بدون فلزات سنگین
- مواد شیمیایی معدنی حاوی فلزات سنگین
- مواد شیمیایی آلی بدون فلزات سنگین
- مواد شیمیایی آلی حاوی فلزات سنگین
- مواد رادیواکتیو
- مواد بیولوژیکی
- مواد قابل اشتعال
- مواد منفجره

دفع مواد زاید خطرناک

دفع مواد زاید خطرناک، آخرین مرحله از مدیریت این مواد است. در زمان‌های گذشته روش‌های مختلفی برای دفع مواد زاید خطرناک مورد استفاده قرار می‌گرفت که برخی از آن‌ها به دلایل مختلف زیست محیطی و بهداشتی منسوخ شده است. مهم‌ترین روش‌های دفع که در سال‌های اخیر به کار برده شده‌اند، عبارتند از:

۱) روش دفن در زمین، ۲) روش دفع سطحی، ۳) روش سوزاندن، ۴) روش تزریق به چاه‌های عمیق

دفع مواد زاید خطرناک

یکی از روش‌های متداول در دفع مواد زاید خطرناک، استفاده از ویژگی لایه‌های مختلف زمین است. هدف از انجام این کار، کاهش خطرات زیست محیطی یا بهداشتی این مواد با استفاده از قرار دادن آن‌ها در یک محیط ایزوله بوده که می‌توان به روش‌های دفن و تزریق در چاه‌های عمیق اشاره کرد. در برخی از روش‌های دفع زمینی مانند استفاده از مخازن سطحی و اختلاط مواد زاید خطرناک با خاک (تصفیه با استفاده از زمین) از ویژگی‌های فیزیکی، شیمیایی و بیولوژیکی خاک نیز استفاده می‌شود. برای کاهش اثرات بهداشتی و زیست محیطی حاصل از دفع زمینی مواد زاید خطرناک، بهترین حالت، استفاده از روش‌های مختلف تصفیه و بازیافت جهت کمینه‌سازی ضایعات است. لازم به ذکر است که دفع زمینی مواد زاید خطرناک و صنعتی تابع قوانین خاصی بوده که باید توسط سازمان حفاظت محیط زیست هر کشور وضع شود. به عنوان نمونه براساس قوانین موجود در کشورهای پیشرفته، مواد زاید خطرناک مایع را باید قبل از دفن در ظروف در بسته قرار داد.

- براساس قوانین RCRA، روش‌های مختلف دفع مواد زاید خطرناک در زمین به شرح زیر تقسیم‌بندی شده است.

۱. دفن بهداشتی
۲. دفن در مخازن سطحی
۳. تزریق در چاه‌های عمیق
۴. دفع از طریق اختلاط با خاک
۵. دفع در معادن و گنبدهای نمکی
۶. دفع بر روی زمین

منابع:

• پورتال سازمان محیط زیست ایران
• اسدی محمود، فائزی رازی دادمهر، نبی‌زاده رامین، وجدانی مهناز، مدیریت مواد زاید خطرناک، انتشارات سازمان حفاظت محیط زیست ایران، تهران، ۱۳۷۱.
• تدلو میس، اصول زهرشناسی، ترجمه قوام میرستاری، انتشارات مرکز نشر دانشگاهی تهران، ۱۳۶۹.
• جرج چوبانو گلوس، هیلاری تیسن، رولف الیاسن، مدیریت مواد زاید جامد «اصول مهندسی و مباحث مدیریتی»، ترجمه منیره مجلسی، سازمان بازیافت و تبدیل مواد شهرداری، ۱۳۷۱.
• قانون برنامه سوم توسعه اقتصادی، اجتماعی و فرهنگی جمهوری اسلامی ایران، سازمان مدیریت و برنامه‌ریزی کشور، ۱۳۷۹
•. Blackman W. C. , Basic Hazardous Waste Management, 3rd Edition, Lewis publisher, USA,2001.
•Basel convention series, Technical Guideline on Specially Engineered Landfill, Switzerland, 2002 adopted from www. basel. int.
•. Electronic Code of US Federal Regulation, 40CFR, Protection of Environment, Chapter I, Appendix VII to Part 261- Basis for Listing Hazardous Waste, adopted from . gpo. gov/otcgi/cfr/ http: //ecfrl. access
•Freeman H. M. , Standard Handbook of Hazardous Waste Treatment and Disposal, Mc Graw-Hill publreation, USA, 1989

بارکد: ۳۹۲۸۹۶ آگهی تأسیس شرکت آران تیما توسعه با مسئولیت محدود. شرکت فوق در تاریخ ۱۳۹۲/۰۴/۲۵ تحت شماره ۴۴۰۳۶۴ و شناسه ملی ۱۴۰۰۳۵۱۷۲۶۴ در این اداره به ثبت رسیده و در تاریخ ۱۳۹۲/۰۴/۲۵ از لحاظ امضاء ذیل دفاتر تکمیل گردیده و خلاصه شرکتنامه آن به شرح زیر جهت اطلاع عموم در روزنامه رسمی آگهی می شود. ۱ – موضوع شرکت: ۱ – خرید و فروش و واردات و صادرات و تهیه و توزیع و بسته بندی کلیه کالاهای مجاز بازرگانی و انجام کلیه عملیات مرتبط با موضوعات فوق و اخذ و اعطاء نمایندگی های معتبر داخلی و خارجی و اخذ وام و تسهیل اعتبار از بانکها و موسسات مالی و اعتباری داخلی و خارجی. ۲ – مدت شرکت: از تاریخ ثبت به مدت نامحدود. ۳– مرکز اصلی شرکت: تهران خ انقلاب خ بهار جنوبی مجتمع بهار ط ۴ واحد ۵۷۰ کدپستی ۱۵۶۱۶۳۶۶۶۴ . شعبه ندارد. ۴– سرمایه شرکت: مبلغ ۱۰/۰۰۰/۰۰۰ ریال می باشد. ۵– اولین مدیران شرکت: ۱–۵– حسام تیماجچی فرزند جواد متولد ۱۳۶۱/۰۵/۲۸ به شماره شناسنامه ۱۳۵۲۷ صادره از تهران به شماره ملی ۰۰۶۸۲۴۷۴۴۳ عضو اصلی به سمت رئیس هیئت مدیره. ۲–۵– محمدرضا احدی فرزند مصطفی متولد ۱۳۶۱/۰۲/۱۱ به شماره شناسنامه ۲۲۷۱ صادره از تهران به شماره ملی ۰۰۶۳۱۲۲۳۶۷ عضو اصلی به سمت عضو هیئت مدیره. ۳–۵– محمدرضا احدی فرزند مصطفی متولد ۱۳۶۱/۰۲/۱۱ به شماره شناسنامه ۲۲۷۱ صادره از تهران به شماره ملی ۰۰۶۳۱۲۲۳۶۷ عضو اصلی به سمت مدیرعامل به عنوان اعضای هیئت مدیره به مدت نامحدود انتخاب گردیدند. ۶ – دارندگان حق امضاء: کلیه اوراق و اسناد بهادار و تعهدآور شرکت از قبیل چک، سفته، بروات و قراردادها و عقود اسلامی با امضای مدیرعامل یا رئیس هیئت مدیره هر یک به تنهایی همراه با مهر شرکت معتبر است. ۷– اختیارات نماینده قانونی: طبق اساسنامه
۵۴۳۳۶ /م الف اداره ثبت شرکت‌ها و موسسات غیرتجاری سازمان ثبت اسناد واملاک کشور

بارکد: ۳۸۹۲۸۶ آگهی تأسیس شرکت آروین تجارت پرند با مسئولیت محدود. شرکت فوق در تاریخ ۱۳۹۲/۰۵/۰۹ تحت شماره ۴۴۰۵۹۸ و شناسه ملی ۱۴۰۰۳۵۴۲۶۴۳ در این اداره به ثبت رسیده و در تاریخ ۱۳۹۲/۰۵/۰۹ از لحاظ امضاء ذیل دفاتر تکمیل گردیده و خلاصه شرکتنامه آن به شرح زیر جهت اطلاع عموم در روزنامه رسمی آگهی می شود. ۱ – موضوع شرکت: ۱ – صادرات و واردات کلیه کالاهای مجاز بازرگانی، اخذ نمایندگی از شرکتهای خارجی و اعطای نمایندگی به شرکتهای داخلی و خارجی، تولید فروش ارائه خدمات مشاوره ارائه خدمات پس از فروش کلیه کالاهای مجاز از جمله تجهیزات پزشکی آزمایشگاهی اندازه گیری پس از اخذ مجوز در صورت ضرورت. ۲ – مدت شرکت: از تاریخ ثبت به مدت نامحدود. ۳– مرکز اصلی شرکت: تهران خ آفریقا بن بست شاهرخ پ ۳ ساختمان شاهرخ ط اول واحد ۱۰۱ کدپستی ۱۹۱۵۷۱۳۳۸۵ . شعبه ندارد. ۴– سرمایه شرکت: مبلغ ۱/۰۰۰/۰۰۰/۰۰۰ ریال می باشد. ۵– اولین مدیران شرکت: ۱–۵– هاشم شهنیان فرزند سیاوش متولد ۱۳۵۲/۰۶/۱۰ به شماره شناسنامه ۵۳۴ صادره از مسجد سلیمان به شماره ملی ۱۹۷۱۴۴۳۱۴۱ عضو اصلی به سمت رئیس هیئت مدیره. ۲–۵– اندیشه شیعه بیگی فرزند احمد متولد ۱۳۶۰/۰۴/۰۵ به شماره شناسنامه ۴۹۵۹ صادره از تهران به شماره ملی ۰۰۶۲۸۹۴۶۰۹ عضو اصلی به سمت عضو هیئت مدیره. ۳–۵– شادی شیعه بیگی فرزند احمد متولد ۱۳۵۴/۰۶/۱۹ به شماره شناسنامه ۹۰۵۶ صادره از تهران به شماره ملی ۰۰۶۸۹۲۱۶۹۱ عضو اصلی به سمت عضو هیئت مدیره. ۴–۵– اندیشه شیعه بیگی فرزند احمد متولد ۱۳۶۰/۰۴/۰۵ به شماره شناسنامه ۴۹۵۹ صادره از تهران به شماره ملی ۰۰۶۲۸۹۴۶۰۹ عضو اصلی به سمت مدیرعامل به عنوان اعضای هیئت مدیره به مدت نامحدود انتخاب گردیدند. ۶– دارندگان حق امضاء: کلیه اوراق و اسناد بهادار و تعهدآور شرکت از قبیل چک، سفته، بروات و قراردادها و عقود اسلامی با امضای مدیرعامل و یکی از اعضای هیئت مدیره همراه با مهر شرکت معتبر است. ۷– اختیارات نماینده قانونی: طبق اساسنامه
۵۴۳۳۷ /م الف اداره ثبت شرکت‌ها و موسسات غیرتجاری سازمان ثبت اسناد واملاک کشور

بارکد: ۳۹۹۱۸۶ آگهی تأسیس شرکت توسعه تجهیز ایرسا با مسئولیت محدود. شرکت فوق در تاریخ ۱۳۹۲/۰۵/۰۵ تحت شماره ۴۴۰۹۶۴ و شناسه ملی ۱۴۰۰۳۵۳۶۷۹۲ در این اداره به ثبت رسیده و در تاریخ ۱۳۹۲/۰۵/۰۵ از لحاظ امضاء ذیل دفاتر تکمیل گردیده و خلاصه شرکتنامه آن به شرح زیر جهت اطلاع عموم در روزنامه رسمی آگهی می شود. ۱ – موضوع شرکت: ۱ – فروش و طراحی، نصب و اجراء تجهیزات هوشمند و ایمنی و حفاظتی ساختمانی و طراحی نرم افزار غیررسانه ای و غیردیجیتالی و سخت افزار غیر رسانه ای و غیر دیجیتالی، واردات و صادرات کلیه کالاهای مجاز بازرگانی در داخل و خارج از کشور. ۲ – مدت شرکت: از تاریخ ثبت به مدت نامحدود. ۳– مرکز اصلی شرکت: تهران خ الهیه خ خزر جنوبی پ ۱۴ واحد ۳ کدپستی ۱۹۱۴۸۷۳۷۴۱ . شعبه ندارد. ۴– سرمایه شرکت: مبلغ ۱/۰۰۰/۰۰۰ ریال می باشد. ۵– اولین مدیران شرکت: ۱–۵– سعید صالحی نژاد فرزند علی متولد ۱۳۶۸/۰۶/۳۱ به شماره شناسنامه ۰ صادره از مشهد به شماره ملی ۰۹۲۰۳۷۱۹۸۱ عضو اصلی به سمت رئیس هیئت مدیره. ۲–۵– مهدی دوست محمدی فرزند علی متولد ۱۳۶۸/۰۵/۱۱ به شماره شناسنامه ۰ صادره از ارومیه به شماره ملی ۲۷۴۰۰۷۱۹۸۱ عضو اصلی به سمت عضو هیئت مدیره. ۳–۵– مهدی دوست محمدی فرزند علی متولد ۱۳۶۸/۰۵/۱۱ به شماره شناسنامه ۰ صادره از ارومیه به شماره ملی ۲۷۴۰۰۷۱۹۸۱ عضو اصلی به سمت مدیرعامل به عنوان اعضای هیئت مدیره به مدت نامحدود انتخاب گردیدند. ۶– دارندگان حق امضاء: کلیه اوراق و اسناد رسمی و تعهدآور شرکت از قبیل چک، سفته، بروات و قراردادها و عقود اسلامی با امضای مدیرعامل و اوراق عادی و اداری با امضای مدیرعامل به تنهایی همراه با مهر شرکت معتبر است. ۷– اختیارات نماینده قانونی: طبق اساسنامه
۵۴۳۳۸ /م الف اداره ثبت شرکت‌ها و موسسات غیرتجاری سازمان ثبت اسناد واملاک کشور

بارکد : ۴۳۴۶۶۹ آگهی تغییرات شرکت استیل نگار شرکت با مسئولیت محدود به شماره ثبت ۵۹۱۴۰ و شناسه ملی ۱۰۱۰۱۰۴۱۹۲۵ به استناد صورتجلسه مجمع عمومی عادی بطور فوق العاده مورخ ۹۲/۰۳/۱۲ تصمیمات ذیل اتخاذ شد: اعضاء هیئت مدیره برای مدت نامحدود به قرار ذیل انتخاب گردیدند: حامد فدوی صامتی با شماره ملی ۰۰۷۵۴۷۰۰۰۴ مدیرعامل و عضو هیئت مدیره. ناصر فدوی صامتی با شماره ملی ۰۳۸۱۴۹۶۷۴۰ رئیس عضو هیئت مدیره. وحید فدوی صامتی با شماره ملی ۰۰۶۶۵۰۷۵۷۱ نائب رئیس و عضو هیئت مدیره برای مدت نامحدود انتخاب شدند حق امضای کلیه اوراق و اسناد بهادار و تعهدآور شرکت از قبیل چک سفته بروات قراردادها و عقود اسلامی و نامه های اداری و مراسلات به امضای مدیرعامل به تنهایی یا یکی از اعضای هیئت مدیره با مهر شرکت معتبر می باشد
۵۴۹۵۰ /م الف اداره ثبت شرکت‌ها و موسسات غیرتجاری سازمان ثبت اسناد واملاک کشور

بارکد : ۴۳۲۸۷۸ آگهی تغییرات شرکت استیل نگار شرکت با مسئولیت محدود به شماره ثبت ۵۹۱۴۰ و شناسه ملی ۱۰۱۰۱۰۴۱۹۲۵ به استناد صورتجلسه مجمع عمومی فوق العاده مورخ ۰۰۹۲/۰۳/۱۲ تصمیمات ذیل اتخاذ شد: اعضای هیئت مدیره از ۲ الی ۵ نفر می باشد و ماده مربوطه در اساسنامه اصلاح گردید
۵۴۹۵۱ /م الف اداره ثبت شرکت‌ها و موسسات غیرتجاری سازمان ثبت اسناد واملاک کشور

بارکد : ۴۳۵۹۸۶ آگهی تغییرات شرکت سپیتا صنعت مهر شرکت با مسئولیت محدود به شماره ثبت ۲۵۵۸۸۲ و شناسه ملی ۱۰۱۰۲۶۱۶۷۸ به استناد صورتجلسه مجمع عمومی فوق العاده مورخ ۱۳۹۲/۰۴/۰۲ تصمیمات ذیل اتخاذ شد: محل شرکت به آدرس جدید: تهران خ شهید نواب صفوی نبش خ آذربایجان ساختمان سهیل واحد ۸۰۸ ط ۱۱ کدپستی ۱۳۴۶۹۵۴۹۴۵ انتقال یافت و ماده مربوطه در اساسنامه اصلاح گردید
۵۴۹۵۲ /م الف اداره ثبت شرکت‌ها و موسسات غیرتجاری سازمان ثبت اسناد واملاک کشور

بارکد : ۴۳۶۱۵۳ آگهی تغییرات شرکت پیام رسان همراه مهر با مسئولیت محدود به شماره ثبت ۳۴۴۶۲۷ و شناسه ملی ۱۰۱۰۳۹۴۴۴۱۵ به استناد صورتجلسه مجمع عمومی عادی بطور فوق العاده مورخ ۱۳۹۲/۰۳/۲۹ تصمیمات ذیل اتخاذ شد: اکرم هاشمی به ک م ۱۱۲۹۹۲۳۳۹۸ به سمت رئیس هیئت مدیره و مرتضی بلال به ک م ۱۷۴۰۰۷۲۸۷۱ به سمت مدیرعامل و عضو هیئت مدیره برای مدت نامحدود انتخاب گردیدند. امضا کلیه اوراق و اسناد بهادار و تعهدآور شرکت از قبیل چک سفته بروات قراردادها و عقود اسلامی با امضا مدیرعامل به تنهایی همراه با مهر شرکت معتبر می باشد
۵۴۹۵۳ /م الف اداره ثبت شرکت‌ها و موسسات غیرتجاری سازمان ثبت اسناد واملاک کشور

بارکد : ۴۳۳۳۶۲ آگهی تغییرات شرکت پیام رسان همراه مهر با مسئولیت محدود به شماره ثبت ۳۴۴۶۲۷ و شناسه ملی ۱۰۱۰۳۹۴۴۴۱۵ به استناد صورتجلسه مجمع عمومی فوق العاده مورخ ۱۳۹۲/۰۳/۲۹ تصمیمات ذیل اتخاذ شد: اکرم هاشمی فرزند حسین ب ش ش ۲۸۰ به ک م ۱۱۲۹۹۲۳۳۹۸ با پرداخت ۳۰۰/۰۰۰ ریال به صندوق شرکت در ردیف شرکا قرار گرفت. مرتضی بلال فرزند محمدحسین به ک م ۱۷۴۰۰۷۲۸۷۱ با پرداخت مبلغ ۷۰۰/۰۰۰ ریال به صندوق شرکت در ردیف شرکا قرار گرفت. در نتیجه سرمایه شرکت از مبلغ ۱/۰۰۰/۰۰۰ ریال به ۲/۰۰۰/۰۰۰ ریال افزایش یافت و ماده مربوطه در اساسنامه شرکت بشرح فوق اصلاح گردید. اسامی شرکا و میزان سهم الشرکه آنان ۱– آرش گودرزی ۳۰۰/۰۰۰ ریال ۲– مهدی چترایی عزیزآبادی ۷۰۰/۰۰۰ ریال ۳– اکرم هاشمی ۳۰۰/۰۰۰ ریال و ۴– مرتضی بلال ۷۰۰/۰۰۰ ریال
۵۴۹۵۴ /م الف اداره ثبت شرکت‌ها و موسسات غیرتجاری سازمان ثبت اسناد واملاک کشور

بارکد : ۴۳۶۶۷۵ آگهی تغییرات شرکت ژرف اندیش هیوا شرکت با مسئولیت محدود به شماره ثبت ۳۸۰۲۷۵ و شناسه ملی ۱۰۳۲۰۳۱۶۹۶۴ به استناد صورتجلسه مجمع عمومی فوق العاده مورخ ۱۳۹۲/۰۳/۲۹ تصمیمات ذیل اتخاذ شد: ۱ – خانم اکرم هاشمی کد ملی ۱۱۲۹۹۲۵۳۳۹۸ با پرداخت مبلغ ۱۰۰/۰۰۰/۰۰۰ ریال به صندوق شرکت در ردیف شرکاء قرار گرفت. آقای مرتضی بلال کد ملی ۱۷۴۰۰۷۲۸۷۱ با پرداخت ۱۰۰/۰۰۰/۰۰۰ ریال به صندوق شرکت در ردیف شرکاء قرار گرفت. در نتیجه سرمایه شرکت از مبلغ ۲۰۰/۰۰۰/۰۰۰ ریال به ۴۰۰/۰۰۰/۰۰۰ ریال افزایش یافت. ۲– لیست شرکا: خانم اکرم هاشمی کد ملی ۱۱۲۹۹۲۵۳۳۹۸ مبلغ ۱۰۰/۰۰۰/۰۰۰ ریال و آقای مرتضی بلال کد ملی ۱۷۴۰۰۷۲۸۷۱ و علی وهبی کد ملی ۰۴۵۲۶۹۲۰۷۵ مبلغ ۱۰۰/۰۰۰/۰۰۰ ریال و مهدی چترایی عزیزآبادی کد ملی ۵۴۹۹۳۹۷۸۰۵ دارای مبلغ ۱۰۰/۰۰۰/۰۰۰ ریال سهم الشرکه هستند
۵۴۹۵۵ /م الف اداره ثبت شرکت‌ها و موسسات غیرتجاری سازمان ثبت اسناد واملاک کشور

بارکد : ۴۳۶۸۸۴ آگهی تغییرات شرکت شرکت ژرف اندیش هیوا با مسئولیت محدود به شماره ثبت ۳۸۰۲۷۵ و شناسه ملی ۱۰۳۲۰۳۱۶۹۶۴ به استناد صورتجلسه مجمع عمومی عادی بطور فوق العاده مورخ ۱۳۹۲/۰۳/۲۹ تصمیمات ذیل اتخاذ شد: ۱– خانم اکرم هاشمی کد ملی ۱۱۲۹۹۲۵۳۳۹۸ به سمت مدیرعامل و عضو هیئت مدیره و آقای مرتضی بلال کد ملی ۱۷۴۰۰۷۲۸۷۱ به سمت عضو و رئیس هیئت مدیره برای مدت نامحدود انتخاب گردیدند. ۲– امضاء کلیه اوراق و اسناد بهادار و تعهدآور شرکت از قبیل چک– سفته– بروات– قراردادها– عقود اسلامی با امضاء رئیس هیئت مدیره به تنهایی همراه با مهر شرکت معتبر می باشد
۵۴۹۵۶ /م الف اداره ثبت شرکت‌ها و موسسات غیرتجاری سازمان ثبت اسناد واملاک کشور

بارکد: ۲۵۴۷۷۷ آگهی تأسیس شرکت کاوشگران محتوای فضای مجازی با مسئولیت محدود. شرکت فوق در تاریخ ۱۳۹۲/۰۴/۳۱ تحت شماره ۴۴۰۶۹۲ و شناسه ملی ۱۴۰۰۳۵۲۸۹۷۵ در این اداره به ثبت رسیده و در تاریخ ۱۳۹۲/۰۴/۳۱ از لحاظ امضاء ذیل دفاتر تکمیل گردیده و خلاصه شرکتنامه آن به شرح زیر جهت اطلاع عموم در روزنامه رسمی آگهی می شود. ۱ – موضوع شرکت: ۱ – تولید طراحی اجرا نصب راه اندازی پشتیبانی و ارتقاء سیستم های مبتنی بر فناوری اطلاعات و خدمات وب سایت اطلاع رسانی و برنامه نویسی و خرید و فروش و واردات و صادرات کلیه کالاهای مجاز بازرگانی اخذ وام و تسهیلات ارزی و ریالی از کلیه بانکها و موسسات مالی و اعتباری داخلی و خارجی اخذ و ایجاد نمایندگی در داخل و خارج از کشور و شرکت در مناقصات و مزایدات دولتی و خصوصی پس از اخذ مجوزهای لازم. ۲– مدت شرکت: از تاریخ ثبت به مدت نامحدود. ۳– مرکز اصلی شرکت: تهران خ میرعماد ک یازدهم پ سیزده کدپستی ۱۵۸۷۷۴۱۸۱۱. شعبه ندارد. ۴– سرمایه شرکت: مبلغ ۵۰/۰۰۰/۰۰۰ ریال می باشد. ۵– اولین مدیران شرکت: ۱–۵– احمد طیب زاده بغدادآباد فرزند محمدابراهیم متولد ۱۳۴۰/۰۷/۱۴ به شماره شناسنامه ۴۴۱۲ صادره از ایران به شماره ملی ۴۴۶۹۱۶۴۱۶۱ عضو اصلی به سمت رئیس هیئت مدیره. ۲–۵– بتول دهقانی زاده بغدادآباد فرزند احمد متولد ۱۳۴۸/۰۷/۱۵ به شماره شناسنامه ۱۴۴۲ صادره از تهران به شماره ملی ۰۰۵۵۰۹۴۱۱۲ عضو اصلی به سمت مدیرعامل به عنوان اعضای هیئت مدیره به مدت نامحدود انتخاب گردیدند. ۶– دارندگان حق امضاء: آقای احمد طیب زاده به صورت منفرد. ۷– اختیارات نماینده قانونی: طبق اساسنامه
۵۲۷۲۴ /م الف اداره ثبت شرکت‌ها و موسسات غیرتجاری سازمان ثبت اسناد واملاک کشور

بارکد : ۲۷۸۰۶۶ آگهی تأسیس موسسه دادگستران سبحان. موسسه فوق در تاریخ ۱۳۹۲/۰۵/۰۲ تحت شماره ۳۲۳۲۵ و شناسه ملی ۱۰۳۲۰۸۹۱۱۹۳ در این اداره به ثبت رسیده و در تاریخ ۱۳۹۲/۰۵/۰۲ از لحاظ امضاء ذیل دفاتر تکمیل گردیده و خلاصه آن به شرح زیر جهت اطلاع عموم در روزنامه رسمی آگهی می شود. ۱ – موضوع موسسه: ارائه خدمات حقوقی و کارشناسی به عنوان مشاوره حقوقی و وکالت یا کارشناسی در دعاوی کیفری و حقوقی ملی و بین المللی– انجام وکالت در مراجع قضایی، اداری، مالی، ثبتی، دادگاههای خانواده، شهرداری ها و کمسیون های آن بویژه کمیسیون ماده پنج، دادگاههای انقلاب و مراجع مربوطه به تعزیرات حکومتی، مراجع مالیاتی و کمیسیون های آن، هیئت های رسیدگی تحت پوشش وزارت کار و امور اجتماعی، دیوان عدالت اداری– قبول مشاوره و اعلام نظر و ارائه خدمات مشاوره ای در عرصه های مختلف حقوقی و علمی و اشخاص حقیقی و حقوقی– قبول داوری از سوی اشخاص حقیقی و حقوقی و انجام آن در موارد اختلاف و دعاوی در عرصه مختلف بین الملل نزد مراجع و مراکز ملی و بین المللی و پذیرش حکمیت در همه جهات– ارائه نظرات علمی و تخصصی در موضوعات مختلف مورد نیاز– نقد ارزیابی علمی موضوعات و رویه های قضایی و اجرایی– ارائه خدمات حقوقی و مشاوره ای و داوری و اعلام نظریه های علمی، تخصصی در زمینه مالکیت صنعتی و فکری و معنوی و تصدی و انجام خدمات پژوهشی در زمینه همه موضوعات فعالیت موسسه در عرصه های ملی و بین المللی و برگزاری همایشها و کارگاههای علمی، تخصصی و تشکیل کارگروه های لازم در کلیه فعالیت مربوط به موضوع موسسه– تبادل تجربه و نظر و تعامل همکاری متقابل با موسسات عمومی و خصوصی ملی و بین المللی– انجام امور اداری از قبیل تایپ و تکثیر– اعطای نمایندگی به اشخاص حقیقی و حقوقی– ایجاد شعبه و دفتر در داخل و خارج از کشور– انجام هرگونه عمل حقوقی لازم در زمینه های موضوع فعالیت– ارائه انواع خدمات حقوقی شامل مشاوره و انجام امور اداری و حقوقی مربوط به املاک در مراجع قضایی– ادارات ثبت– شهرداریها و کمیسیونهای آن– سازمان زمین شهری– وزارت جهاد کشاورزی بنیاد مسکن انقلاب اسلامی سازمان اوقاف بانکها و موسسات مالی اخذ وام و تسهیلات از کلیه بانکها و موسسات دولتی و خصوصی در هر یک از موارد فوق پس از اخذ مجوزهای لازم از مراجع ذیصلاح. ۲– مدت موسسه: از تاریخ ثبت به مدت نامحدود. ۳– مرکز اصلی موسسه: ۱–۳– استان تهران– شهر تهران شهران خ دوم غربی نبش ک الوند پ ۴۹ ط ۱ – کدپستی ۱۴۸۶۸۴۷۸۴۳ . ۴– سرمایه موسسه: مبلغ ۱/۰۰۰/۰۰۰ ریال می باشد. ۵– اولین مدیران موسسه: ۱–۵– آقای رمضانعلی علیزاده شیروانی به شماره ملی ۲۰۶۴۳۲۱۱۵۲ به سمت رئیس هیئت مدیره. ۲–۵– آقای بابک امامی نیکو به شماره ملی ۶۲۲۹۸۹۶۸۴۲ به سمت عضو هیئت مدیره. ۳–۵– آقای بابک امامی نیکو به شماره ملی ۶۲۲۹۸۹۶۸۴۲ به سمت مدیرعامل به مدت نامحدود انتخاب گردیدند. ۶ – دارندگان حق امضاء: همچنین امضاء کلیه اوراق بهادار و تعهدآور موسسه از قبیل چک، سفته، بروات، قراردادها، عقود اسلامی با امضای مدیرعامل و رئیس هیئت مدیره همراه با مهر موسسه معتبر می باشد. ۷– اختیارات مدیرعامل: طبق اساسنامه
۵۲۷۲۵ /م الف اداره ثبت شرکت‌ها و موسسات غیرتجاری سازمان ثبت اسناد واملاک کشور

بارکد : ۴۳۷۰۵۱ آگهی تغییرات شرکت بوم شهر فردا با مسئولیت محدود به شماره ثبت ۳۸۹۱۳۹ و شناسه ملی ۱۰۳۲۰۳۹۴۷۵۰ به استناد صورتجلسه مجمع عمومی فوق العاده مورخ ۱۳۹۲/۰۳/۲۷ تصمیمات ذیل اتخاذ شد: آقای محمدمهدی حیدریان جهرمی با دریافت مبلغ ۳۲/۰۰۰/۰۰۰ ریال سهم الشرکه از صندوق شرکت، از ردیف شرکاء خارج گردید. آقای اصغر عقیلی دهکردی با دریافت مبلغ ۳۲/۰۰۰/۰۰۰ ریال سهم الشرکه از صندوق شرکت، از ردیف شرکاء خارج گردید. آقای سیدابوالحسن ریاضی با دریافت مبلغ ۳۲/۰۰۰/۰۰۰ ریال سهم الشرکه از صندوق شرکت، از ردیف شرکاء خارج گردید. آقای محسن گودرزی با دریافت مبلغ ۳۲/۰۰۰/۰۰۰ ریال سهم الشرکه از صندوق شرکت، از ردیف شرکاء خارج گردید. سرمایه شرکت از مبلغ ۲۰۰/۰۰۰/۰۰۰ ریال به مبلغ ۷۲/۰۰۰/۰۰۰ ریال کاهش یافت و ماده مربوطه در اساسنامه اصلاح گردید. اسامی شرکا و میزان سهم الشرکه هر یک به شرح ذیل می باشد: ابوالقاسم مقدس خراسانی به شماره ملی ۰۹۴۰۴۸۳۵۹۹ و مزدک پورسعید به شماره ملی ۲۵۹۳۷۸۹۷۵۱ هر یک دارنده مبلغ ۳۶/۰۰۰/۰۰۰ ریال. تعداد اعضای هیئت مدیره به ۲ نفر کاهش یافت و ماده مربوطه در اساسنامه اصلاح شد
۵۳۲۵۷ /م الف اداره ثبت شرکت‌ها و موسسات غیرتجاری سازمان ثبت اسناد واملاک کشور

بارکد : ۱۷۲۶۷۲ آگهی تغییرات شرکت سپهر نوین بر با مسئولیت محدود به شماره ثبت ۱۴۲۰۶۰ و شناسه ملی ۱۰۱۰۱۸۵۰۵۸۸ به استناد صورتجلسه مجمع عمومی فوق العاده مورخ ۹۲/۰۳/۲۸ که در تاریخ ۹۲/۰۴/۰۹ به این اداره واصل گردیده تصمیمات ذیل اتخاذ شد: محل شرکت در واحد ثبتی تهران به آدرس تهران بزرگراه محمدعلی جناح خ شهید حمید صالحی خ شهید خسرو جعفری نیا پ ۶ ط اول کدپستی ۱۴۵۸۶۴۳۳۵۳ تغییر یافت و ماده مربوطه در اساسنامه بشرح فوق اصلاح گردید
۵۱۳۷۱ /م الف اداره ثبت شرکت‌ها و موسسات غیرتجاری سازمان ثبت اسناد واملاک کشور

بارکد : ۱۷۲۴۶۳ آگهی تغییرات شرکت پویانگار طلوع با مسئولیت محدود به شماره ثبت ۳۹۲۱۳۸ و شناسه ملی ۱۰۳۲۰۴۲۰۷۹۹ به استناد صورتجلسه مجمع عمومی فوق العاده مورخ ۱۳۹۲/۰۳/۳۰ که در تاریخ ۹۲/۰۴/۰۴ به این اداره واصل گردیده تصمیمات ذیل اتخاذ شد: به موضوع شرکت عبارت ذیل الحاق گردید: اخذ هرگونه تسهیلات مالی از هر یک از بانکها و موسسات مالی و اعتباری واردات ماشین آلات و تجهیزات مورد نیاز در ارتباط با فعالیت شرکت مشاوره و طراحی و اجرای کلیه پروژه های مربوط به نمای ساختمان و دکوراسیون داخلی شامل پوشش های کاذب سقف دیوار پارتیشن و تزئینات داخلی ساختمانهای مسکونی اداری تجاری فرهنگی و انجام کلیه امور خدماتی در زمینه نمای کامپوزیت در نتیجه ماده مربوطه در اساسنامه اصلاح گردید
۵۱۳۷۲ /م الف اداره ثبت شرکت‌ها و موسسات غیرتجاری سازمان ثبت اسناد واملاک کشور

بارکد : ۴۳۶۹۸۹ آگهی تغییرات شرکت بوم شهر فردا با مسئولیت محدود به شماره ثبت ۳۸۹۱۳۹ و شناسه ملی ۱۰۳۲۰۳۹۴۷۵۰ به استناد صورتجلسه مجمع عمومی عادی بطور فوق العاده مورخ ۱۳۹۲/۰۳/۲۷ تصمیمات ذیل اتخاذ شد: اعضاء هیئت مدیره برای مدت نامحدود به قرار ذیل: آقای مزدک پورسعید به شماره ملی ۲۵۹۳۷۸۹۷۵۱ به سمت مدیرعامل و عضو هیئت مدیره آقای ابوالقاسم مقدس خراسانی به شماره ملی ۰۹۴۰۴۸۳۵۹۹ به سمت رئیس هیئت مدیره انتخاب گردیدند. امضاء کلیه اسناد و مدارک و اوراق بهادار با امضاء مدیرعامل و رئیس هیئت مدیره مشترکاً همراه با مهر شرکت معتبر است
۵۳۲۵۸ /م الف اداره ثبت شرکت‌ها و موسسات غیرتجاری سازمان ثبت اسناد واملاک کشور

بارکد : ۴۳۶۷۸۰ آگهی تغییرات شرکت پرهام سازه جم با مسئولیت محدود به شماره ثبت ۳۷۹۷۸۶ و شناسه ملی ۱۰۳۲۰۲۹۵۸۲۸ به استناد صورتجلسه مجمع عمومی فوق العاده مورخ ۱۳۹۲/۰۴/۰۱ تصمیمات ذیل اتخاذ شد: محل شرکت به آدرس تهران– خ سهروردی شمالی– خ هویزه غربی– پ ۱۱۵ کدپستی ۱۵۳۳۷۵۱۴۹۶ تغییر یافت و ماده مربوطه در اساسنامه بشرح فوق اصلاح گردید. آقای ابراهیم توکلی ثانی به کد ملی ۰۷۹۳۳۸۴۷۱۰ با پرداخت ۳/۲۰۰/۰۰۰ ریال به صندوق شرکت در ردیف شرکاء قرار گرفت و خانم فاطمه داوری ثانی به کد ملی ۰۷۹۳۴۲۱۳۳۰ با پرداخت ۴۰۰/۰۰۰ ریال به صندوق شرکت در ردیف شرکاء قرار گرفت و آقای احمدرضا توکلی ثانی به کد ملی ۰۷۸۰۵۳۹۵۳۲ با پرداخت ۲۰۰/۰۰۰ ریال به صندوق شرکت در ردیف شرکاء قرار گرفت و خانم مریم توکلی ثانی به کد ملی ۰۰۲۵۲۰۲۳۰۸ با پرداخت ۲۰۰/۰۰۰ ریال به صندوق شرکت در ردیف شرکاء قرار گرفت. در نتیجه سرمایه شرکت از مبلغ ۴/۰۰۰/۰۰۰ ریال به ۸/۰۰۰/۰۰۰ ریال افزایش یافت
۵۳۲۵۹ /م الف اداره ثبت شرکت‌ها و موسسات غیرتجاری سازمان ثبت اسناد واملاک کشور

بارکد : ۲۴۸۹۹۳ آگهی تغییرات شرکت پرهام سازه جم با مسئولیت محدود به شماره ثبت ۳۷۹۷۸۶ و شناسه ملی ۱۰۳۲۰۲۹۵۸۲۸ به استناد صورتجلسه مجمع عمومی عادی بطور فوق العاده مورخ ۱۳۹۲/۰۴/۰۱ تصمیمات ذیل اتخاذ شد: سمت اعضاء هیئت مدیره به قرار ذیل برای مدت نامحدود تعیین گردیدند: آقای مجید اتفاقیون به شماره ملی ۰۰۷۳۴۷۵۹۷۱ به سمت مدیرعامل و عضو هیئت مدیره (خارج از شرکا) و فاطمه داوری ثانی به کد ملی ۰۷۹۳۴۲۱۳۳۰ به سمت عضو هیئت مدیره و ابراهیم توکلی ثانی به کد ملی ۰۷۹۳۳۸۴۷۱۰ به سمت رئیس هیئت مدیره و حق امضا کلیه اوراق و اسناد بهادار و تعهدآور از قبیل چک و سفته بروات قراردادها و عقود اسلامی با امضا رئیس هیئت مدیره همراه با مهر شرکت معتبر می باشد
۵۳۲۶۰ /م الف اداره ثبت شرکت‌ها و موسسات غیرتجاری سازمان ثبت اسناد واملاک کشور

بارکد : ۴۳۶۰۴۸ آگهی تغییرات شرکت ماهان انرژی باران با مسئولیت محدود به شماره ثبت ۳۹۳۳۴۱ و شناسه ملی ۱۰۳۲۰۴۳۸۳۱۵ به استناد صورتجلسه مجمع عمومی عادی بطور فوق العاده مورخ ۱۳۹۲/۰۴/۰۱ تصمیمات ذیل اتخاذ شد: حمید جانی ۰۵۳۲۲۸۱۷۶۴ به سمت رئیس هیئت مدیره و فیروزان پورشاهرخ ۰۰۵۴۵۶۵۷۰۷ به سمت مدیرعامل و عضو هیئت مدیره خارج از شرکا رمضان شاهسون ۰۹۴۴۳۲۶۴۲۰ عضو هیئت مدیره خارج از شرکا برای مدت نامحدود انتخاب گردیدند کلیه اوراق و اسناد بهادار و تعهدآور شرکت از قبیل چک سفته بروات قراردادها و عقود اسلامی و اوراق عادی و اداری با امضا رئیس هیئت مدیره همراه با مهر شرکت معتبر می باشد
۵۳۲۶۱ /م الف اداره ثبت شرکت‌ها و موسسات غیرتجاری سازمان ثبت اسناد واملاک کشور

بارکد : ۴۳۵۶۷۲ آگهی تغییرات شرکت چمن گستر سروش با مسئولیت محدود به شماره ثبت ۴۳۳۳۷۰ و شناسه ملی ۱۴۰۰۳۱۹۰۶۴۹ به استناد صورتجلسات مصوبه هیئت مدیره مورخ ۱۳۹۲/۰۲/۱۶ تصمیمات ذیل اتخاذ گردید: ۱– نشانی دفتر مرکزی شرکت به آدرس تهران بلوار مرزداران خ شهید ابراهیمی برج الوند پ واحد ۹۰۴ شماره ۴۰۲ کدپستی ۱۴۶۳۷۳۸۳۱۵ تغییر یافت و ماده مربوطه در اساسنامه اصلاح گردید. در تاریخ ۱۳۹۲/۰۵/۱۲ ذیل دفتر ثبت شرکتها و موسسات غیرتجاری ثبت و مورد تأیید و امضاء قرار گرفت
۵۳۲۶۲ /م الف اداره ثبت شرکت‌ها و موسسات غیرتجاری سازمان ثبت اسناد واملاک کشور

مجتبی قدیری
mojtaba2452@gmail.com

سلب صلاحیت ۱۲ معدن در خراسان شمالی

رییس سازمان صنعت، معدن و تجارت خراسان شمالی گفت: ۱۲ فقره از معادن استان تاکنون سلب صلاحیت و به مزایده گذاشته شده‌اند.

ابراهیم حسینی در گفت‌وگو با برنا، با اشاره به وجود ۱۴۳ معدن در استان، اظهار داشت: از این تعداد، ۱۰۱ معدن فعال و مابقی نیز نیمه فعال و غیر فعال هستند.

وی در ادامه شیوه مدیریتی این معادن هم‌چنین مشکلات تأمین منابع مالی مورد نیاز برای ادامه فعالیت‌های معدنی را، از دلایل اصلی نیمه فعال و غیر فعال شدن شماری از این معادن در سطح استان عنوان کرد و گفت: در همین راستا، این سازمان نیز نسبت به تشکیل فرم ماده ۲۰ برای تعیین تکلیف مدیریت این معادن و سلب صلاحیت آنان ورود پیدا کرده است.

وی با اعلام این‌که از سال ۹۰ تا کنون ۹ فرم ماده ۲۰ برای این معادن تشکیل و به وزارت‌خانه ارسال شده است، افزود: در مجموع تاکنون مدیریت ۱۲ فقره از معادن نیمه فعال و غیر فعال استان سلب صلاحیت شده و آن معادن به مزایده گذاشته شده‌اند. حسینی این معادن سلب صلاحیت شده را شامل معادن سن لاشه، گچ، مرمر، مرمریت، خاک‌سرخ، باریت و کلسیت اعلام کرد. رییس سازمان صنعت، معدن و تجارت خراسان شمالی هم‌چنین خاطرنشان کرد: ۵ معدن سلب صلاحیت‌شده شامل مرمر، خاک سرخ، باریت و کلسیت به بهره‌برداران جدید واگذار شده‌اند.

وزارت نیرو ۱۷۰۰۰ میلیارد تومان بدهی به پیمانکاران دارد

مدیرعامل برق منطقه‌ای فارس و بوشهر گفت: وزارت نیرو ۱۷ هزار میلیارد تومان بدهی به پیمانکاران دارد. به گزارش فارس، محمدرضا مشفقیان در آیین افتتاح پست ۴۰۰ کیلوولت کنگان اظهار داشت: پست ۴۰۰ کیوولت کنگان مورد بهره‌برداری رسمی قرار گرفته و بیش از ۳۵ میلیارد تومان برای این پروژه هزینه‌شده که اگر در شرایط امروز می‌خواستیم این طرح را تمام کنیم بیش از ۱۰۰ میلیارد تومان هزینه مصرف می‌شد.

وی افزود: کلید این پروژه عظیم در سال ۸۵ زده شد و تمام تجهیزات آن تا سال ۸۷ خریداری شدند و قرار بود که ۳۶ ماهه پروژه را تحویل دهیم که به دلیل وجود معارض و برخی مشکلات کار به درازا کشیده شد. مدیرعامل برق منطقه‌ای فارس و بوشهر خاطرنشان کرد: در سال ۵۸ در کل منطقه کنگان حدود ۹،۵ مگاوات برق داشتیم که در سال ۷۰ به حدود ۳۰ مگاوات رسید و امروز به بیش از ۳۴۰ مگاوات برق رسیده است. مشفقیان تصریح کرد: امروز انقلابی عظیم در بحث انرژی در این منطقه و استان صورت گرفته و با توجه به حضور پارس جنوبی و پارس شمالی باید تلاش بیش‌تری برای تولید برق کنیم. وی با بیان این که وزارت نیرو ۱۷ هزار میلیارد تومان بدهی به پیمانکاران دارد، گفت: با وجود مشکلات مالی فراوانی که وجود دارد شاهد تلاش بی‌وقفه مسؤولان در اجرای طرح‌های مهم برق‌رسانی هستیم که امیدوار هستیم تداوم یابد.

سوژه

صدوربیش از یک میلیارد دلار بیمه‌نامه و ضمانت‌نامه طی سال گذشته

رییس هیأت مدیره و مدیرعامل صندوق ضمانت صادرات ایران گفت: میزان کل بیمه‌نامه‌ها و ضمانت‌نامه‌های صادره در طی سال ۱۳۹۱ یک میلیارد و ۲۷۰ میلیون دلار بوده است. به گزارش شاتا از صندوق ضمانت صادرات ایران، طاهر شه‌حامد به مجموع ۵۰ هزار میلیارد ریالی تعهدات سررسید نشده صندوق اشاره کرد و اظهار کرد: با مقایسه سرمایه مصوب در سال مورد مورد نظر یعنی ۲ هزار و ۳۷۰ میلیارد ریال، به این نتیجه می‌رسیم که صندوق در سال ۱۳۹۱، بالغ بر ۲۱ برابر سرمایه‌اش در ریسک بوده است. وی در ادامه خاطرنشان کرد: این در حالی است که متوسط و استاندارد مورد پذیرش جهانی در این خصوص حدود ۷ برابر سرمایه است. شه‌حامد یادآور شد: با پیگیری‌های صندوق و کمک و مساعدت نمایندگان مجلس و دولت، صندوق موفق شد در ۳ ماهه اول سال جاری مصوبه افزایش سرمایه ۲۰۰ میلیون دلاری خود را اخذ و در قانون بودجه سال جاری درج کند. وی در ادامه به جبران حدود ۵۱۰ میلیارد ریال خسارت برای صادر کنندگان و سیستم بانکی در سال ۱۳۹۱ اشاره داشت و گفت: این در حالی است که در خلال سال مالی مورد بررسی صندوق با پیگیری‌های مجدانه حقوقی موفق به بازیافت ۲۶۲ میلیارد ریال از خسارات شده است.

شه‌حامد هم‌چنین به رشد خسارت‌های اعلام شده به صندوق در سال ۱۳۹۱ و رسیدن مجموع آن به حدود ۲ هزار و ۵۰۰ میلیارد ریال اشاره داشت و افزود: نوسانات نرخ ارز، بحران اقتصاد جهانی و اعمال تحریم‌های ظالمانه علیه کشور ۳ عامل اصلی افزایش خسارت‌های اعلامی به صندوق بوده است. براساس این گزارش، مجمع عمومی عادی سالیانه این صندوق که باحضور وزیر صنعت معدن و تجارت به‌عنوان ریاست مجمع عمومی و نمایندگانی از وزارت امور خارجه، وزارت امور اقتصادی و دارایی، بانک مرکزی جمهوری اسلامی ایران، معاونت برنامه‌ریزی و نظارت راهبردی ریاست جمهوری، سازمان توسعه تجارت ایران و دفتر مجامع و امور شوراها برگزار شده بود که با رضایت مجمع عمومی از عملکرد هیأت مدیره صندوق ضمانت صادرات در سال مالی ۱۳۹۱ صورت‌های مالی سال ۱۳۹۱ صندوق ضمانت صادرات ایران مورد تصویب قرار گرفت.

خبر

برخی نمایندگان: وزیر نیرو رسماً عذرخواهی کرده است

واگذاری‌ها؛ صواب یا ناصواب

در پی واکنش سریع برخی از مسؤولان دولتی نسبت به خبر منتشر شده از سوی وزیر نیرو، حمید چیت‌چیان به خاطر سخنان خود و اعلام اختلاس ۱۲ هزار میلیاردی رسماً عذر خواهی کرد. به گزارش صما وزیر نیرو چند روز پیش در یک برنامه تلویزیونی از فساد ۱۲ هزار میلیاردی در پروژه عمرانی راه‌آهن گرگان_یجنورد_مشهد سخن به میان آورد. انتشار چنین خبری به سرعت به محل بحث نمایندگان مجلس کارشناسان ومسؤولان فعلی وسابق وزارت راه وشهرسازی تبدیل شد و حتی صحبت از استیضاح وزیر نیرو به میان آمد. چرا که برخی از نمایندگان مجلس معتقد بودند سخنان وزیر نیرو خلاف واقع است و به کار بردن واژه فساد برای این پروژه اشتباه فاحشی است. این در حالی است که وزیر نیرو روز سه‌شنبه سخنان خود در مورد اختلاس ۱۲ هزار میلیاردی در این پروژه راه‌آهن را تکذیب کرد.

جزییات ساخت پالایشگاه‌های کوچک از سوی بخش خصوصی تشریح شد

ساخت ۸ پالایشگاه کوچک و متوسط میعانات گازی بادانش کاملاً داخلی در عسلویه برنامه‌ریزی شده است و با ساخت این پالایشگاه‌ها روزانه حدود ۵۰۰ هزار بشکه میعانات گازی به محصولات با ارزش اقتصادی بالا تبدیل می‌شود.

به گزارش ایرنا، مدیر توسعه اقتصادی و جذب سرمایه‌گذاری در منطقه ویژه اقتصادی انرژی پارس تصریح کرد: ساخت ۸ پالایشگاه کوچک و متوسط میعانات گازی در عسلویه برنامه‌ریزی شده است که تاکنون ۵ سرمایه‌گذار مجوزهای لازم را از سوی مدیریت برنامه‌ریزی تلفیقی وزارت نفت دریافت کرده‌اند و ۳ متقاضی دیگر نیز در حال گرفتن مجوز هستند.

حجت ا... فریدونی ظرفیت این پالایشگاه‌ها را بین ۱۰ تا ۱۵۰ هزار بشکه در روز اعلام و تصریح کرد: با ساخت و بهره‌برداری از این ۸ پالایشگاه محصولات فرعی از جمله، گازوئیل، بنزین، نفتا و قیر با گریدهای مختلف ۴۰-۵۰-۶۰-۷۰ تولید خواهد شد.

وی درباره روند عقد قرارداد با بخش خصوصی فعال در این زمینه گفت: پس از دریافت مجوز زیست محیطی (EIA) از سوی سرمایه‌گذاران، قرارداد ساخت این پالایشگاه‌ها امضا می‌شود و باید در طراحی پالایشگاه‌ها این مجوزها در نظر گرفته شود.

فریدونی اظهار کرد: سرمایه‌گذاران زیادی متقاضی ساخت پالایشگاه میعانات گازی بودند که از میان آن‌ها ۸ سرمایه‌گذار کلان انتخاب شد، ولی درصورت تمایل بخش خصوصی برای سرمایه‌گذاری در این بخش هم‌چنین در زمینه صنایع پتروشیمی، می‌توانند با مراجعه به واحد توسعه اقتصادی و جذب سرمایه‌گذاری منطقه ویژه اقتصادی انرژی پارس مدارک مورد نیاز را برای بررسی تحویل دهند.

مدیر توسعه اقتصادی و جذب سرمایه‌گذاری منطقه انرژی پارس هدف از ساخت پالایشگاه‌های کوچک میعانات گازی را تبدیل میعانات گازی (condensate) به فرآورده‌های مورد نیاز دانست و گفت: با ساخت این پالایشگاه‌ها علاوه بر تأمین خوراک مورد نیاز از میدان گازی پارس جنوبی، امکان مصرف داخل و صادرات فرآورده‌های تولیدی از جمله، بنزین، گازوییل، نفتا و نفت فراهم می‌شود که این مهم ارزش اقتصادی زیادی برای کشور به همراه دارد.

وی افزود: پیش‌بینی می‌شود روزانه حدود ۵۰۰ هزار بشکه میعانات گازی برای مصرف در پالایشگاه‌های میعانات گازی به وسیله خط لوله تحویل داده شود.

فریدونی از تخصیص ۱۰ تا ۷۰ هکتار زمین به بخش خصوصی داخلی برای ساخت پالایشگاه‌های کوچک خبر داد و گفت: این اراضی در سایت یک و ۳ منطقه ویژه اقتصادی انرژی پارس واقع شده است و با همکاری منطقه ویژه بدون در نظر گرفتن تشریفات امور گمرکی، صادرات فرآورده‌های تولیدی این پالایشگاه‌ها انجام می‌شود.

مدیر توسعه اقتصادی و جذب سرمایه‌گذاری منطقه انرژی پارس در باره زمان ساخت پالایشگاه‌های کوچک میعانات گازی گفت: با توجه به این که تجربه زیادی در زمینه ساخت این نوع پالایشگاه‌ها وجود ندارد و ساخت این پالایشگاه‌ها تازگی دارد، ممکن است طراحی این پالایشگاه‌ها طولانی شود ولی بر اساس برنامه ارایه شده از سوی بخش خصوصی فعال در این بخش، در مدت ۶ ماه کلنگ زنی ساخت این پالایشگاه‌ها انجام و ساخت آن‌ها نیز در دوره دو ساله انجام می‌شود.

وی تصریح کرد: براساس پیش‌بینی‌ها تا ۳ سال آینده این ۸ پالایشگاه در عسلویه به بهره‌برداری خواهد رسید.

فریدونی با تأکید بر سوددهی ساخت مینی پالایشگاه‌های میعانات گازی در کشور گفت: مطالعات اقتصادی و سوددهی اجرای این طرح‌ها بررسی شد و پس از گذشت ۳ تا ۵ سال اصل سرمایه ساخت این پالایشگاه‌ها بازگشت داده می‌شود. هم‌چنین سود اجرای این پروژه بالای ۳۵ درصد است.

وی با بیان این که سرمایه مورد نیاز برای ساخت این پالایشگاه از سوی بخش خصوصی تأمین می‌شود، افزود: برای ساخت پالایشگاه ۱۰ هزار بشکه‌ای به حدود ۱۰۵ میلیارد تومان و برای ساخت پالایشگاه ۱۵۰ هزار بشکه‌ای به حدود ۱۵۰۰ میلیارد تومان سرمایه نیاز است و سرمایه‌گذاران برای دریافت ت۳یلات صندوق توسعه ملی به بانک توسعه معرفی می‌شوند و با توجه به قوانین می‌توانند از تسهیلات این صندوق استفاده کنند.

فریدونی تصریح کرد: ساخت پالایشگاه تا بازاریابی، فروش و صادرات محصولات تولیدی پالایشگاه برعهده بخش خصوصی است و میعانات گازی به عنوان خوراک پالایشگاه با قیمت روز به آن‌ها فروخته می‌شود. مدیر توسعه اقتصادی و جذب سرمایه‌گذاری منطقه انرژی پارس گفت: تکنولوژی ساخت این پالایشگاه‌های متوسط کاملاً داخلی است و از نظر دانش و فن‌آوری با تکنولوژی به‌کار رفته با پالایشگاه بزرگ میعانات گازی برابری می‌کند.

بر پایه این گزارش، پژوهشگاه صنعت‌نفت با بومی‌سازی دانش فنی طراحی پایه پالایشگاه نفت و میعانات گازی موفق شد این فرایند را در پالایشگاه‌های کشور به‌طور کامل و بدون نیاز به تکنولوژی خارجی، اجرایی کند. طراحی پایه پالایشگاه نفت و میعانات گازی بومی مطابق با آخرین استانداردهای جهانی است و محصولات این پالایشگاه‌ها در مقای ۳ با محصولات دیگر پالایشگاه‌ها، از نظر کیفیت و تطابق با استانداردهای زیست محیطی برتری‌های قابل قبولی دارند.

نخستین واحد صنعتی طراحی پایه پالایشگاه نفت و میعانات گازی در پتروشیمی خارک برای واحدهای پروپان و بوتان به ترتیب با ظرفیت هر کدام ۵۰۰ تن در روز و برای واحدهای نفتا به میزان ۴۰۰۰ بشکه در روز راه‌اندازی و نصب شد.

طراحی پایه واحد تصفیه گازوییل با ظرفیت ۷۲ هزار بشکه در روز برای پالایشگاه شهریار تبریز در سال ۱۳۸۹ و طراحی پایه تمامی واحدهای مرکاپتان‌زدایی از معاینات گازی فازهای ۲، ۳، ۴، ۵، ۹ و ۱۰ در پژوهشگاه صنعت‌نفت انجام شده است.

ضرورت تأمین فوری ۳۰۰ میلیون دلار برای فازهای در دست راه‌اندازی پارس جنوبی

قائم مقام مدیرعامل در امور پروژه‌های شرکت مهندسی و ساخت تأسیسات دریایی ایران گفت: پیشرفت بخش فراساحلی ۵ فاز پارس جنوبی به ۹۰ تا ۹۵ درصد رسیده و با تأمین به موقع منابع مالی، بخشی از آن‌ها تا پایان امسال و بخش دیگری نیز تا نیمه اول سال آینده به بهره‌برداری می‌رسد.

به گزارش شانا، امیرسعید نجفی تصریح کرد: بر اساس تأکید وزیر نفت مبنی بر شتاب در راه‌اندازی فازهای ۱۲، ۱۵ و ۱۶ و ۱۷ و ۱۸ پارس جنوبی، بخش فراساحل این فازها با بیش از ۹۰ تا ۹۵ درصد پیشرفت از سوی شرکت تأسیسات دریایی در دست اجرا است با تأمین منابع مالی، امکان به ثمر رسیدن برخی از این فازها قبل از پایان امسال و کل فاز ۱۲ تا نیمه اول سال آینده وجود دارد.

وی با اشاره به درآمدزایی روزانه هر فاز پارس جنوبی روزانه بین ۸ تا ۱۵ میلیون دلار (سالانه ۳ تا ۵ میلیارد دلار) گفت: با بهره‌برداری از فازهای ۲۸ گانه پارس جنوبی سالانه ۱۰۰ میلیارد دلار درآمد نصیب کشور خواهد شد.

نجفی در باره روند طرح توسعه فاز ۱۵ و ۱۶ پارس جنوبی در بخش فراساحل گفت: لوله گذاری کف دریا و نصب آن در این دو فاز انجام و هم اکنون فعالیت‌های پایانی تست و خشک کردن خطوط لوله در حال انجام است همچنین نصب جکت‌ها انجام و منتظر نصب سکوهای این فازها از سوی شرکت ایزوایکو هستیم. به گفته وی، فعالیت‌های باقی‌مانده شرکت تأسیسات دریایی دربخش فراساحل این دو فاز مرزی در مدت دو تا ۳ ماه آینده پایان می‌یابد.

قائم مقام مدیرعامل در امور پروژه‌های شرکت مهندسی و ساخت تأسیسات دریایی ایران از بهره‌برداری از یکی از سکوهای فاز ۱۲ پارس جنوبی در ۶ ماه آینده خبر داد و گفت: دوسکوی دیگر این فاز بزرگ مرزی با پیشرفت ۸۵ تا ۹۰ درصد پیشرفت در دست ساخت است که در ۶ ماه نخست سال ۹۳ تکمیل و آماده بهره‌برداری می‌شود.

نجفی در باره روند توسعه بخش فراساحل فاز ۱۷ و ۱۸ پارس جنوبی گفت: عملیات مقدماتی بهره‌برداری از سکوی فاز ۱۷ در دست انجام است و سکوی فاز ۱۸ با بیش از ۹۶ تا ۹۷ درصد ساخته شده و منتظر اعلام کارفرما برای نصب در دریا هستیم؛ ضمن آن‌که بخش فراساحل این دوفاز که برعهده شرکت تأسیسات دریایی است در طول ۶ ماه دوم سال ۹۲ قطعا به بهره‌برداری خواهد رسید.

وی تأکید کرد: فعالیت‌های شرکت تأسیسات دریایی در فازهای ۱۲، ۱۵، ۱۶ و ۱۷ و ۱۸ پارس جنوبی در طول ۶ ماه و بعضاً در یک سال آینده به نتیجه کامل می‌رسد.

قائم مقام مدیرعامل در امور پروژه‌های شرکت مهندسی و ساخت تأسیسات دریایی ایران گفت: بر اساس محاسبه‌های انجام شده برای تکمیل فعالیت‌های باقی‌مانده در فازهای ۱۲، ۱۵ و ۱۶ و ۱۷ و ۱۸ پارس جنوبی ۲۵۰ تا ۳۰۰ میلیون دلار سرمایه نیاز است؛ این در حالی است که مجموعه مطالبه‌های شرکت در این فازها ۲۵۰ میلیون دلار است.

وی افزود: در صورت تأمین مطالبه‌های شرکت تأسیسات دریایی فعالیت‌های باقیمانده آن‌ها در بخش فراساحل انجام و این ۳ فاز به بهره‌برداری خواهد رسید که بیش از دو سال است که به فاز ۱۵ و ۱۶ و بیش از ۱۱ ماه است که به فاز ۱۷ و ۱۸ هیچ پولی پرداخت نشده است.

نجفی با اشاره به این‌که فاز ۱۲ که با تولید روزانه بیش از ۳ میلیارد فوت مکعب بزرگ‌ترین فاز پارس جنوبی است روزانه حدود ۱۵ میلیون دلار (حدود ۵ میلیارد دلار در سال) برای کشور درآمدزایی دارد، افزود: تا بهره‌برداری کامل از فاز ۱۲ به حدود ۲۰۰ میلیون دلار سرمایه نیاز است؛ این در حالی است که هم اکنون به‌صورت «قطره چکانی» و بسیار ناچیز در حد ۵۰ تا ۱۰۰ هزار دلار تأمین اعتبار می‌شود.

نجفی با بیان این‌که با راه‌اندازی کامل ۵ فاز باقی‌مانده روزانه ۱۸۱ میلیون مترمکعب گاز طبیعی (۶ میلیارد فوت مکعب در روز) تولید می‌شود، گفت: تولید این میزان گاز در گرو تأمین ۲۵۰ تا ۳۰۰ میلیون دلار است و که این مهم روزانه ۸ تا ۱۵ میلیون دلار عدم‌النفع برای کشور به همراه دارد.

قائم مقام مدیرعامل در امور پروژه‌های شرکت مهندسی و ساخت تأسیسات دریایی ایران اظهار امیدواری کرد که با توجه به تدابیر ویژه و راهکارهای مهندس زنگنه، وزیر نفت و اولویت‌هایی که برای پارس جنوبی قایل شدند و گشایش‌هایی که برای رفع محدودیت‌های بین‌المللی ایجاد شده مشکلات توسعه فازهای پارس جنوبی هر چه سریع‌تر برطرف شود.

وی مطالبات قطعی شرکت تأسیسات دریایی در پارس جنوبی را ۴۲۹ میلیون دلار اعلام و تصریح کرد: این شرکت به عنوان بازوی قوی نظام در بخش دریایی تنها مطالبات خود را برای انجام وظایف مهم و ملی می‌خواهد تا به فعالیت خود ادامه دهد.

قائم مقام مدیرعامل در امور پروژه‌های شرکت مهندسی و ساخت تأسیسات دریایی ایران در باره روند فعالیت‌های شرکت تأسیسات دریایی از زمان تأسیس این شرکت از اوایل دهه ۷۰ گفت: در این مدت ۲۴ پروژه عمدتا در پارس جنوبی، فلات قاره و در بخش دریایی به ارزش ۲/۲ میلیارد دلار اجرا شد و هم اکنون حدود ۱۵ پروژه به میزان ۷ میلیارد دلار در دست انجام است.

وی با بیان این که در دوره زمانی یاد شده ساخت ۲۲ سکو، ۴۳ جکت و ملحقات به وزن ۱۲۸ هزار تن و حدود دو هزار کیلومتر لوله گذاری کف دریای و ۷۰ مورد نصب سازه سنگین انجام شده است، افزود: دو سال گذشته، دوره اوج فعالیت‌های شرکت تأسیسات دریایی بوده؛ به گونه‌ای که در سال ۹۰، ۲۵ هزار تن و در سال گذشته حدود ۱۷ هزار تن ساخت وساز از سوی شرکت انجام شد، ضمن آن که شناورهای تأسیسات دریایی امکان نصب ۴ تا ۵ هزار تن و لوله گذاری ۶ تا ۷ هزار تن را دارا هستند.

به گفته وی، هم اکنون شرکت تأسیسات دریایی در توسعه ۷ فاز پارس جنوبی شامل فازهای، ۱۲، ۱۵ و ۱۶، ۱۷ و ۱۸، ۱۹، ۱۴، ۲۱ و ۲۲ هم‌چنین در توسعه میدان رشادت و فروزان حضور دارد.

خبر

بر عملکرد کارگران ساختمانی نظارت نمی‌شود

عضو هیأت مدیره سازمان نظام مهندسی ساختمان خوزستان گفت: کارگران ساختمانی از عوامل اصلی اجرایی هر ساخت وساز هستند اما متأسفانه بر عملکرد و کار آن‌ها توسط هیچ جایی نظارت صورت نمی‌گیرد، در حالی که این نظارت ضرورت است.

به گزارش ایسنا، مرادعلی واهبی اظهارکرد: متأسفانه اغلب کارگران ساختمانی شاغل در ساختمان‌سازی‌های کشور و استان، فاقد گواهینامه مهارت هستند.

وی افزود: کارگران جز افراد شاغل هستند اما تحت نظارت هیچ ارگانی نیستند و آن‌ها درآمدهای خوبی را کسب می‌کنند ولی هنوز ساماندهی و مورد شناسایی قرار نگرفته‌اند.

واهبی تصریح کرد: طبق مصوبه مجلس و براساس ماده ۴ قانون نظام مهندسی ساختمان باید کارگران ساختمانی با کمک وزارت کار و سازمان فنی و حرفه‌ای شناسایی شوند و تحت مهارت آموزی قرار گیرند اما متأسفانه این کار برای تعداد محدودی در کشور انجام شد و این طرح ادامه نیافت.

عضو هیأت مدیره نظام مهندسی ساختمان خوزستان ادامه‌داد: کارگرانی که گواهی مهارت ندارند به هیچ جایی پاسخ‌گو نیستند و این کارگران به‌صورت غیررسمی کار می‌کنند.

وی گفت: انتظار داریم اداره کار و سازمان فنی وحرفه‌ای جهت ساماندهی و شناسایی کارگران ساختمانی به منظور کسب مهارت برای کارگران ساختمانی اقدام کنند و این کارگران با توجه به نوع مهارت در مجموعه‌های صنفی قرار گیرند.

نماینده مردم قزوین در مجلس خبر داد

ادامه متروی هشتگرد به قزوین از طریق فاینانس

نماینده مردم قزوین، البرز و آبیک در مجلس شورای اسلامی از ادامه ساخت متروی هشتگرد به قزوین از طریق فاینانس خبر داد.

داوود محمدی اظهار داشت: با توجه به کمبود و وضعیت نامناسب بودجه دولت، متروی هشتگرد به قزوین از طریق فاینانس انجام می‌شود.

وی افزود: در زمینه ادامه متروی هشتگرد به قزوین با یک شرکت چینی تفاهم‌نامه مقدماتی منعقد شده که برای احداث این خط مترو اقدام کند. این مسؤول ادامه داد: به دلیل وضعیت بودجه کشور، بین ۵ تا ۱۰ سال، عواید خط متروی هشتگرد به قزوین به شرکت چینی اختصاص می‌یابد.

مزایده منازل سازمانی جیرفت زیر ذره‌بین دادستانی

دادستان عمومی و انقلاب شهرستان جیرفت گفت: دادستانی با تمام توان از حقوق بیت‌المال دفاع می‌کند و به احدی اجازه نمی‌دهد تا قلب شهر را به تاراج ببرد.

مجید رستمی در گفت‌وگو با تسنیم، مزایده منازل سازمانی را اجحاف بسیار بزرگی در حق این شهر و شهروندان ذکر و اظهار کرد: در صورتی که اداره‌ها و نهادهای دولتی پای کار بیایند، می‌توان در این فضا به احداث اداره‌های دولتی پرداخت.

وی در زمینه واگذاری منازل سازمانی دانست و افزود: با توجه به این‌که این واحدهای مسکونی قلب شهر به شمار می‌روند، می‌طلبد که آن‌ها به عنوان طرح عام‌المنفعه به کار گرفته شوند تا تمام مردم از عواید آن‌ها بهره‌مند شوند.

رستمی تصریح کرد: با توجه به این‌که طراحی شهر توسط شورای اسلامی شهر انجام می‌گیرد، نظارت بر این مزایده از وظایف اصلی شورا به شمار می‌رود که باید در قالب قانون تذکرات لازم را به برگزارکنندگان آن ارایه دهد.

وی ابراز داشت: چنان‌چه در واگذاری این منازل سازمانی تخلفی صورت گرفته باشد با قاطعیت و جدیت کامل با خاطیان و متخلفان برخورد می‌کنیم تا از تصاحب این فضا توسط افرادی خاص و تنها به نفع عده معدودی جلوگیری به عمل آید.

دادستان عمومی و انقلاب شهرستان جیرفت گفت: هر حرکتی که توسط مسؤولان برای بازگشت این منازل به حقوق بیت‌المال صورت گیرد، قابل تقدیر و تحسین‌برانگیز است و ما نیز از آن‌ها قاطعانه حمایت می‌کنیم.

کارشناسان نفتی

تنها جذب سرمایه‌گذار خارجی، فازهای پارس جنوبی را به بهره‌برداری می‌رساند

در حال حاضر در فازهای پارس جنوبی نیاز به پمپ و توربین است که در صورت پیدایش روابط حسنه و کاهش فشار تحریم برای واردات ابزار دقیق می‌توان به زمان اعلام شده وزیر خوش‌بین بود.

به گفته کارشناسان نفتی در صورت جذب سرمایه‌گذاری خارجی و یا تخصیص منابع مالی وزارت نفت به فازهای اولویت دار پارس جنوبی، این فازها طی یک سال و نیم به بهره‌برداری خواهند رسید.

محمد علی قنوات‌پور از مدیران با سابقه صنعت‌نفت در گفت‌وگو با ایلنا با اشاره به سخنان اخیر وزیر نفت در باب توسعه فازهای ۱۲، ۱۵، ۱۶، ۱۷ و ۱۸ پارس جنوبی و بهره‌برداری از آن‌ها طی یک سال و نیم آینده از محل درآمد ۲۷ میلیارد دلاری، اظهار کرد: در صورت توانایی در جذب سرمایه‌گذاری خارجی می‌توانیم ظرف یک سال و نیمی که اعلام شده است شاهد تکمیل فازهای در اولویت باشیم.

وی افزود: در صورتی که این اتفاق نیفتد باید منابع مالی شرکت نفت با رعایت اولویت به این طرح‌ها تخصیص یابد اتفاقی که در چند سال اخیر به ندرت شاهد آن بوده‌ایم.

قنوات‌پور تصریح کرد: با توجه به نیاز پروژه‌ها به تأمین کالا باید تمهیداتی در وزارت نفت صورت گیرد که کلیه سرمایه‌گذاری‌ها از منابع داخلی به این فازها تزریق شود تا برنامه‌ریزی اعلام شده بتواند توانایی اجرا پیدا کند.

عبدا... احمدی دیگر کارشناس نفتی با تأیید این موضوع در گفت‌وگو با ایلنا اظهار داشت: در حال حاضر در فازهای پارس جنوبی نیاز به پمپ و توربین است که در صورت پیدایش روابط حسنه و کاهش فشار تحریم برای واردات ابزار دقیق می‌توان به زمان اعلام شده وزیر خوش‌بین بود.

گفتنی است تولید از این فازهای پارس جنوبی معادل ۱۵۰ هزار بشکه نفت و میعانات گازی، ۲/۵ میلیون تن گاز مایع، ۲ میلیون تن اتان و ۳۰ میلیارد مترمکعب گاز است و ارزش آن نیز ۱۰ تا ۱۲ میلیارد دلار است و می‌توانیم با بهره‌برداری از این فازهای پارس جنوبی و جایگزینی گاز تولیدی آن با سوخت مایع ۲۷ میلیارد دلار درآمد برای اقتصاد کشور ایجاد کرد.

دادنامه پرونده کلاسه ۹۱۰۹۹۸۲۹۲۵۴۰۰۵۲۸ شعبه ۱۰۲ دادگاه عمومی دادگستری شهرستان پاکدشت دادنامه شماره ۹۲۰۹۹۷۲۹۲۰۷۰۰۱۲۸
شاکی: رضا افشاری به نشانی پاکدشت خ ارشاد ارشاد دوم پ۳۶
متهم: محمد قلندری مجهول المکان اتهام ها: ضرب و جرح عمدی- اخلال در نظم و آسایش عمومی گردشکار: دادگاه باتوجه به محتویات پرونده ختم رسیدگی را اعلام و به شرح ذیل مبادرت بصدور رای مینماید رای دادگاه درخصوص اتهام محمد قلندری دایر بر ایراد ضرب و جرح عمدی نسبت به شاکی رضا افشاری باتوجه به شکایت شاکی، گواهی پزشکی قانونی، گزارش و تحقیقات مرجع انتظامی، اظهارات و اقرا متهم و کیفرخواست صادره از سوی دادسرای عمومی و انقلاب پاکدشت و سایر قرائن و امارات موجود در پرونده بزهکاری وی از نظر دادگاه محرز و مسلم است لذا دادگاه به استناد مواد ۴۷-۴۸۰-۳۶۷-۴۸۱-۶۱۸ قانون مجازات اسلامی نامبرده را به پرداخت دیه بابت جراحت حارصه راست کمر ارش و کبودی راست کمر مجموعا یک درصد و بابت کبودی پشت ران راست و پهلوی چپ به میزان دو دینار و بابت تورم مختصر ساق پای راست به میزان ۳ دهم درصد و جراحت حارصه ساعد پای چپ به میزان نیم درصد دیه کامل مرد مسلمان ظرف یکسال از تاریخ وقوع در حق رضا افشاری و بابت جنبه عمومی جرم به تحمل سه ماه و یک روز حبس تعزیری و ۳۰ ضربه شلاق محکوم مینماید. رای صادره غیابی و ظرف ده روز پس از ابلاغ قابل واخواهی در این دادگاه و پس از آن ظرف ۱۰ روز قابل تجدیدنظر در محاکم تجدیدنظراستان تهران میباشد
۵۴۱۱۱/م الف دادرس شعبه ۱۰۲ دادگستری پاکدشت

دادنامه پرونده کلاسه ۹۱۰۹۹۸۲۹۲۵۴۰۰۵۷۰ شعبه ۱۰۲ دادگاه عمومی دادگستری شهرستان پاکدشت دادنامه شماره ۹۲۰۹۹۷۲۹۲۰۷۰۰۰۵۹ شاکی: علی گودرزی دهریزی به نشانی شریف آباد بلوار ولایت فقیه ک امامت ۸ پ۱۶
متهمین: امیرحسین معروف به جمیله مجهول المکان- آرمان گودرزی به نشانی پاکدشت ۲۰متری مقداد خ فرهنگیان ف هنگ ۶ پ۹ واحد۲ اتهام: ضرب و جرح عمدی رای دادگاه درخصوص اتهام آقایان آرمان گودرزی فرزند اسد و امیرحسین معروف به جمیله دایر بر ایراد ضرب و جرح عمدی نسبت به شاکی علی گودرزی، باتوجه به شکایت شاکی، گواهی پزشکی قانونی، گزارش و تحقیقات مرجع انتظامی، اظهارات و اقرا متهم و کیفرخواست صادره از سوی دادسرای عمومی و انقلاب پاکدشت و سایر قرائن و امارات موجود در پرونده بزهکاری وی از نظر دادگاه محرز و مسلم است لذا دادگاه به استناد مواد ۴۳-۴۸۴-۴۲-۳۶۷ قانون مجازات اسلامی نامبرده را به پرداخت مجموعا سه درصد دیه کامل مرد مسلمان بابت جراحت وارده و نیز ارش مذکور در گواهی پزشکی قانونی به شماره های ۷۰۵۴-۳/۱۲/۹۰ و ۵۱۳۹-۱۵/۸/۹۱ در حق شاکی بالمناصفه ونیز تحمل ۵ ماه حبس تعزیری با احتساب ایام بازداشت قبلی محکوم مینماید. رای صادره غیابی و ظرف ده روز پس از ابلاغ قابل واخواهی در این دادگاه و پس از آن ظرف ۱۰ روز قابل تجدیدنظر در محاکم تجدیدنظر استان تهران میباشد
۵۴۱۱۲/م الف دادرس علی البدل شعبه ۱۰۲ دادگستری پاکدشت

فراسو

چگونه تغییر سازمانی را رهبری و مدیریت کنیم؟

(قسمت چهارم)

نویسنده: گاتو، رکس پی / مترجم: مجید امیدوار

نقش‌های درگیر در فرایند تغییر

افراد مختلفی که ممکن است در فرآیند تغییر درگیر شوند، شامل موارد زیر:

طرفدار تغییر (می‌تواند مدیریت عالی باشد): گروه یا فردی که نیازهای تغییر را تعیین کرده‌اند، دلایل و استراتژی‌هایی برای تغییر دارند اما برای مشروعیت بخشیدن به تغییر اختیار لازم را ندارد.

متعهد به تغییر: تصمیم‌گیری که اختیار مشروعیت بخشیدن به تغییر را داراست.

نماینده تغییر: فرد یا گروهی که دخالت و تعهد متعهدان را طلب می‌کنند و مسؤول برنامه‌ریزی و اجرای تغییر هستند.

هدف تغییر: گروه، دپارتمان، بخش یا فردی که باید خود را تطبیق داده و مفاهیم ایجاد شده در فرآیند تغییر را استفاده کند. تغییر متعلق به یک گروه می‌تواند منجر به تغییری برای گروه دیگری شود.

۲-۴- معیارهای اجرای تغییر

بیش از آغاز فرآیند تغییر، ۴ معیار باید برآورده شوند:

- مسیر یا نتیجه باید تعیین شود.
- افراد باید بدانند که ماندن در شرایط فعلی خیلی سخت‌تر از رسیدن به نتایج تغییر است.
- یک سیستم یا استراتژی اجرا و اندازه‌گیری باید به‌کار گرفته شود تا فاصله بین شرایط فعلی و آینده مطلوب به خوبی پر شود.
- مهارت‌ها و منابع مورد نیاز برای دستیابی به نتایج باید واقعی و دست‌یافتنی باشند.

حروف اختصاری زیر می‌توانند کمک کنند که برخی از موضوعات مربوط به تغییر را به یاد آورید:

- C تشویق (Courage): ریسک‌پذیری، پرسش، چالش و تأمین نیازهای آینده را تشویق کنید.
- H شناخت داشتن (Have): از خود و دیگران درک و شناخت مناسبی داشته باشید.
- A تحلیل (Analyze): واژه‌های عمومی و تخصصی را تحلیل کنید.
- N نیاز (Need): نیاز به دانستن، پژوهش و توسعه.
- G حرکت (Go): با بزرگ‌ترین نقاط قوت خود حرکت کنید.
- E مورد انتظار (Expected): نتایج مورد انتظار باید تعیین شوند.

۳- چگونه با مقاومت در برابر تغییر برخورد کنیم؟

وقتی افراد به تغییر فکر می‌کنند، به‌صورت خودکار به این فکر می‌کنند تغییر چه اثری بر شخص آن‌ها خواهد داشت. در محل کار، کارکنان مقاومت زیادی به تغییرات نشان می‌دهند. برای تأثیر اثربخش بر کارکنان، باید بر این مقاومت‌ها غلبه کنید. هنگامی که می‌خواهید ایده تغییر خود را مطرح کنید باید پیش‌داوری‌ها و جبهه‌گیری‌ها، مسایل رفاهی و روش‌های سنتی را مورد نظر قرار دهید. مقاومت کارکنان می‌تواند به یکی از دلایل زیر باشد:

- موفقیت‌های گذشته؛ اگر افراد در گذشته موفق بوده‌اند ممکن است تمایلی به تغییر به آینده ناشناخته نداشته باشند.
- احساس آشنایی با روش‌ها و چیزهای موجود.
- حس ایمنی و امنیت.
- سطحی از اطمینان که به واسطه سنن، استانداردها و رقبا ایجاد شده است.

وقتی می‌خواهید دیگران را برای تغییر آماده کنید به یاد داشته باشید که:

همه مفاهیم نوناگزیر کهنه خواهند شد؛ بنابراین برای موفق شدن، باید راه‌های جایگزین، تطبیق‌ها و نوآوری‌هایی ایجاد کنید.

خلاقیت و حل مسأله کمک خواهد کرد نیازهای آینده را برآورده سازید. از آن‌جایی که آینده غیرقابل کنترل است باید خود را برای تطبیق با وقایع غیرمترقبه آماده سازید.

قواعد حاکم بر حراج در حقوق ایران

(قسمت دوم)

۳ نظر درباره نحوه ایجاب و قبول در مزایده

دکتر علیرضا حسنی

در شماره قبل با معنای لغوی حراج، معنای حقوقی حراج و مقایسه حراج با مزایده آشنا شدید. ادامه مقاله را بخوانید:

۲-۲- مقایسه حراج با مناقصه

مناقصه ترتیبی است که در آن دولت می‌خواهد اشیا و کالاهای مورد نیاز خود را به گونه‌ای به‌دست‌آورد که پایین‌ترین قیمت تمام شود.

ماده ۲ قانون برگزاری مناقصات مصوب ۱۳۸۳/۱/۲۵ در تعریف مناقصه اعلام می‌دارد: «مناقصه فرایندی است رقابتی برای تأمین کیفیت مورد نظر (طبق اسناد مناقصه که در آن تعهدات موضوع معامله به مناقصه‌گری که کمترین قیمت مناسب را پیشنهاد کرده باشد، واگذار می‌شود.)

برخی تشریفات و مقررات مناقصه را مستفهم از کلمه مناقصه می‌دانند. باوجود تشابهاتی که بین حراج و مناقصه وجود دارد، تفاوت‌هایی این دو عمل را از یکدیگر جدا می‌سازند که به شرح زیر است:

الف- مناقصه خرید کالا یا خدمات است، اما حراج فروش مال است.

ب) در مناقصه خرید کالا یا خدمات به کم‌ترین بها است، اما در حراج فروش به قیمتی کم‌تر از قیمت متعارف بازار است.

ج- در مناقصه چون خرید است، تأمین اعتبار از قبل لازم است، اما در حراج چون فروش است، چنین موضوعی منتفی است.

۲-۳- مقایسه حراج با دلالی

برابر با ماده ۳۳۵ قانون تجارت، دلال کسی است که در مقابل اجرت، واسطه انجام معاملات شده یا برای کسی که می‌خواهد معاملاتی کند، طرف معامله پیدا کند.

ستوده تهرانی در تعریف دلال می‌آورد: دلال کسی است که طرفین معامله را به یکدیگر نزدیک و معرفی می‌کند، نمونه شرایط و خصوصیات معامله را برای طرفین تشریح کرده و سعی می‌کند با تطابق طرفین، معامله را جوش دهد و بعضی اوقات در تنظیم سند معامله نیز همکاری می‌کند.

این که چرا دلالی با حراج مورد مقایسه قرار گرفته ناشی از بند ۵ ماده ۲ قانون تجارت است که تصدی به عملیات اجرایی را جزو معاملات تجاری اعلام کرده است و به عقیده برخی از نویسندگان عمل حراج را یک قسم دلالی دانست با این فرق که عملاً دلال در تکاپوی مشتری است، ولی حراج در محل معین جنس را به مزایده می‌گذارد.

تفاوت‌هایی بین حراج و دلالی به شرح زیر وجود دارد:

۱- دلالی نوعی معامله تبعی است که طرفین را به هم وصل می‌کند و محور این عقد دلال است، ولی حراج معامله اصلی محسوب می‌شود.

۲- دلالی معامله جمعی و خطاب به عموم نیست، درحالی که حراج نوعی معامله و خطاب آن به عموم است.

۳- دلالی دارای انواع مختلفی است ولی در حراجی چنین تفکیکی وجود ندارد.

۴- دلال تاجر و دلالی شغل محسوب می‌شود، در حراج تصدی به این صورت است که استمرار داشته باشد، تجارتی است برای انجام دهنده آن، به مفهومی که قانون تجارت برای حراج دارد.

۵- دلال نسبت به طرفین امین است، ولی در حراج، بحث امانت مطرح نیست و حراج کننده صرفاً اعلان کننده است.

۶- قرارداد دلالی تابع قانون وکالت است. (م ۳۳۵ ق. ت) ولی حراج تابع انحصاری قرارداد وکالت نیست.

۷- در دلالی دلال دستور آمر را انجام می‌دهد، درحالی که در حراج مالک شخصاً اقدام و اصیل محسوب می‌شود.

۲-۴- مقایسه حراج با حق‌العمل کاری

ماده ۳۵۷ قانون تجارت در تعریف حق‌العمل کاری می‌آورد: حق‌العمل کار کسی است که به اسم خود، ولی به حساب دیگری (آمر) معاملاتی می‌کند و درمقابل حق‌العمل دریافت می‌دارد.

روابط میان حق‌العمل کار و آمر با توجه به ماده ۳۵۸ قانون تجارت تابع قواعد وکالت است. باوجود این، قانون‌گذار در دیگر مواد قانون مذکور قواعد خاصی مقرر کرده که بر روابط میان این دو حاکم است.

درباره این که چه شباهتی بین حق‌العمل کاری و حراج است در قرارداد حق‌العمل کاری و حراج تشابهی نیست، اما بر این عقیده دارند: «متصدیان عملیات حراجی در حقیقت واسطه هستند که اجناس دیگران را به فروش می‌رسانند، ممکن است فروشنده و یا خریدار هیچ کدام تاجر نباشند، ولی با تصریح قانون تجارت عملیات متصدیان مزبور مانند عملیات دلالان و حق‌العمل کاران تجاری تلقی می‌شود.»

با این وصف هرچند نوع عمل حق‌العمل با حراجی دارای تشابهی باشد، اما ماهیت عمل آنان دارای تفاوت‌هایی به شرح زیر است:

الف- اقدام حق‌العمل کار تابع مقررات راجع به وکالت است، اما در حراج چنین نیست.

ب- حق‌العمل کار طرف معامله است، اما در حراج، حراج کننده طرف معامله نیست و صرفاً اعلان کننده است.

ج- حق‌العمل کار مأمور است درحدود اختیاری که به وی داده شده می‌تواند اقدام کند و هر اقدامی او را دارای تکلیف و مسؤولیت می‌کند، اما هیچ یک از این تکالیف و مسؤولیت‌ها برای حراج کننده وجود ندارد.

د- حق‌العمل کار صرفاً قراردادی بین دو شخص است، ولی حراج می‌تواند بیش‌تر باشد.

۳- قواعد حاکم بر حراج

۳-۱- ایجاب و قبول

۳-۱-۱- ایجاب

ایجاب اعلام اراده فردی است که طرف قرارداد را بر مبنای معینی به انجام معامله دعوت کند، به گونه‌ای که پیشنهاد او مورد قبول طرف قرار گیرد و موجب، به مفاد آن ایجاب ملزم و پای‌بند خواهد شد. و این دعوت ممکن است خطاب به شخص معین یا عموم باشد.

فعالیت اراده و انشای عقد، یک حرکت روانی و درونی است و تحقق آن ذاتاً همراه بروز خارجی نیست، بنابراین درصورتی که فعالیت اراده یکی از دو طرف به وسیله‌ای ابراز نشود، آگاهی برآن برای طرف دیگر به منظور همکاری و نیز اثبات آن، عادتا ممکن نخواهد بود، از این رو، اعلام اراده انشایی و اظهار آن در خارج شرط تأثیر اراده و خلاقیت آن قرار داده شده است.

ایجاب دارای شرایط زیر است:

الف- ایجاب باید کامل باشد. یعنی حاوی تمام عناصر اصلی قرارداد باشد.

ب- ایجاب باید مشخص باشد. یعنی نوع عقد و موضوع قرارداد در آن مبهم نباشد یا محل تردید بین دو چیز نباشد.

ج- ایجاب باید قاطع باشد. یعنی اعلام اراده به منظور انعقاد قرارداد و ایجاد تعهد بر اجرای مفاد آن به گونه‌ای که با قبول آن از طرف دیگر پیمان معهود بسته شود و دیگر اختیاری برای گوینده ایجاب باقی نمی‌ماند.

د- ایجاب باید خطاب به طرف معامله و به‌منظور اعلام او باشد، خواه به‌طور مستقیم گفته یا نوشته شود یا به‌صورت پیام به دیگران اعلام شود.

نویسندگان حقوقی در قابلیت رجوع از ایجاب اتفاق نظر دارند و همگی ایجاب را قابل رجوع می‌دانند، با این وجود، بیش‌تر آنان پذیرفته‌اند که ایجاب الزام‌آور نیز وجود دارد و سعی کرده‌اند تا به نحوی از انحا الزام ناشی از ایجاب را توجیه کنند، ولی هم داستان با کسانی که معتقدند، هیچ مبنایی برای لزوم ایجاب وجود ندارد، باید بر آن بود که طبیعت این عمل حقوقی اقتضا می‌کند که همواره قابل رجوع باشد و هیچ الزامی برای گوینده آن وجود ندارد.

۳-۱-۲- قبول

قبول در اصطلاح حقوقی عبارت است از قصد انشایی که درجهت عکس ایجاب قرار می‌گیرد و در ایجاد اثر یک عقد، مکمل ایجاب است. و آن قبولی است که به کمک ایجاب آثار عقد را پدید آورد. اعتبار آن ناشی از رضای عاقد قبول‌کننده است نه کس دیگر. قبول به معنای رضای بدون قید و شرط به مفاد ایجاب است جوهر عقد در ارتباط و وابستگی دو اراده است وگرنه ار جمع دو ایقاع مستقل مفهوم عقد تحقق پیدا نمی‌کند.

قبول بایستی مطلق و بدون قید و شرط باشد و درصورتی که طرف خطاب، ایجاب را چنان‌چه وجود دارد، نپذیرد و قیود و شرطی بر آن بیفزاید. تراضی محقق نمی‌شود و پیشنهاد جدید مبنای گفت‌وگو قرار می‌گیرد تا به توافق انجامد. ایجاب و قبول در نتیجه تلاقی، موجب ایجاد و انعقاد و عقد می‌شوند. با شرح مطالب پیشین به این نتیجه رسیدیم که حراج عقد است و درباره نحوه ایجاب و قبول در مزایده که اعم است از مزایده کتبی و مزایده شفاهی یا حضوری ۳ نظر ارایه شده است.

گروه اول: این گروه اعتقاد دارند اعلان مزایده یا حراج تنها عرضه مال برای فروش است. صاحب مال از دیگران می‌خواهد که برای خرید آن پیشنهاد کنند. این پیشنهادها ایجاب است و به خودی خود هیچ الزامی برای اعلان‌کننده به وجود نمی‌آورد و عقد زمانی واقع می‌شود که یکی از ایجاب‌ها مورد قبول فروشنده قرار گیرد.

گروه دوم: این گروه معتقدند اعلان مزایده درخواست ایجاب معامله است، ولی جلوی این شرط ضمنی نیز هست که اعلان کننده تمام پیشنهادها را با حسن نیت و شرافتمندانه در نظر می‌گیرد و آن‌چه را به واقع سودمندتر است، انتخاب می‌کند. شرکت کنندگان در مزایده و حراج، برمبنای همین شرط ضمنی و اعتماد به نیت و پای‌مردی فروشنده، داوطلب می‌شوند و هزینه‌های لازم برای تهیه پول و سایر مقدمات شرکت در این رقابت تجاری را تحمل می‌کنند.

گروه سوم: به نظر این گروه مقصود واقعی اعلان کننده مزایده و حراج در غالب موارد این است که عقد با برنده‌شدن یکی از شرکت‌کنندگان تمام شود. عرف نیز از این گونه اعلام‌ها همین مفهوم را استنباط می‌کند، داوطلبان نیز بر همین مبنا و به اعتماد همین ظهور در مزایده یا حراج شرکت می‌کنند.

یک مرحله‌ای
نوبت دوم
شرکت توزیع نیروی برق غرب مازندران

آگهی مناقصه عمومی
شماره ۶-۹۲/۱۵۸

شرکت توزیع نیروی برق غرب مازندران در نظر دارد نگهداری اتفاقات شبکه برق و تعمیرات آن در صورت لزوم در بخش رویان واقع در شهرستان نور (کلاس B کوهستانی) را برابر فهرست مقادیر پیوست اسناد مناقصه از طریق مناقصه عمومی به پیمانکاران واجد شرایط واگذار نماید.

((زمان و نحوه مناقصه عمومی))

الف- زمان دریافت اسناد مناقصه: در صورت تمایل نماینده آنشرکت میتواند پس از واریز مبلغ ۱۰۰,۰۰۰ ریال به حساب سپهر به شماره ۰۱۰۱۸۵۳۷۶۵۰۰۵ بانک صادرات شعبه مرکزی نوشهر جهت دریافت اسناد مناقصه از روز سه شنبه مورخ ۹۲/۰۶/۲۶ لغایت روز یکشنبه مورخ ۹۲/۰۶/۳۱ به نشانی اینترنتی www.bargh-gmaz.ir و پایگاه اطلاع رسانی ملی مناقصات کشور http://iets.mporg.ir و سایت توانیر www.tavanir.org.ir مراجعه و پیشنهاد خود را حداکثر تا پایان وقت اداری روز پنج‌شنبه مورخ ۹۲/۰۷/۱۱ به دفترامور حراست این شرکت واقع در نوشهر- بلوار شهید خیریان- میدان ولیعصر- نبش کوچه نیرو- طبقه چهارم تحویل و رسید دریافت دارند.

ب- زمان بازگشائی ساعت ۹ صبح روز شنبه مورخ ۹۲/۰۷/۱۳ خواهد بود.

پ- مبلغ تضمین شرکت در مناقصه به مبلغ ۹۲,۷۰۰,۰۰۰ ریال می‌باشد که بصورت ضمانتنامه بانکی قابل تمدید به مدت سه ماه و یا چک بانکی عهده بانک (چک مسافرتی، چک شخصی و سند حسابداری بابت کسر از محل مطالبات قبول نمی‌باشد) و یا واریز به حساب ۱۶۷۲۰۴۰۵/۵۰ نزد بانک ملت شعبه مرکزی چالوس.

ج- هزینه آگهی برعهده برنده مناقصه میباشد.

- حضور یک نفر از طرف پیشنهاد دهندگان با ارائه معرفی‌نامه کتبی در جلسه گشایش پاکات آزاد می‌باشد.
- اسناد مناقصه با هر تعداد شرکت کننده مورد بازگشائی قرار خواهد گرفت.
- محل تامین منابع: اعتبار پروژه از منابع داخلی تامین شده است.
- پیشنهادهای فاقد سپرده، مشروط، مخدوش و پیشنهاداتی که بعد از مدت مقرر ارائه شود ترتیب اثر داده نمی‌شود.
- شرکتهای مجاز به شرکت در مناقصه می‌باشند که اسامی آنان در فهرست بلند معاونت برنامه‌ریزی و نظارت راهبردی اعلام شده باشد.
- فهرست بهاء و کتابچه سازندگان و تامین کنندگان تجهیزات شبکه جزء لاینفک اسناد مناقصه بوده و بنابر این میبایستی همراه با اسناد مناقصه ممهور به مهر و امضاء باشد.
- فهرست بهای واحد پایه رشته تاسیسات برقی سال ۱۳۹۲ به انضمام اقلام ستاره‌دار (معاونت برنامه‌ریزی و راهبردی) ملاک عمل میباشد.
- در پروژه بایستی از لوازم و تجهیزاتی استفاده گردد که براساس وندور لیست و ارزیابی شرکت توزیع نیروی برق غرب مازندران امتیاز لازم را کسب کرده باشند.

توضیح: مناقصه مذکور یک مرحله‌ای می‌باشد.

سایر اطلاعات و جزئیات مربوط در اسناد مناقصه مندرج است. ضمنا درصورت کسب اطلاعات بیشتر میتوانید با شماره تلفن ۲۱۴۰۲۵۴-۰۱۹۱ امور تدارکات تماس حاصل نمائید.

امور تدارکات شرکت توزیع نیروی برق غرب مازندران

نوبت اول
شرکت ملی گاز ایران
شرکت مجتمع گاز پارس جنوبی

آگهی مناقصه عمومی
شماره: ۹۲/۶۷۵

موضوع: خدمات عمومی و پشتیبانی و تنظیفات داخلی اماکن اداری ستاد	
نام و نشانی مناقصه‌گزار:	استان بوشهر- عسلویه- منطقه ویژه اقتصادی انرژی پارس- شرکت مجتمع گاز پارس جنوبی- پالایشگاه اول (فاز یک)- اداره مرکزی- امور پیمانها- اطاق شماره ۳۵
آخرین مهلت اعلام آمادگی و تحویل رزومه متقاضیان:	۹۲/۷/۱۷
مهلت تحویل اسناد مناقصه به واجدین صلاحیت:	۹۲/۷/۲۹
مهلت تحویل پیشنهادات مالی توسط مناقصه‌گران:	۹۲/۰۸/۰۹
تاریخ بازگشایی پیشنهادات مالی:	۹۲/۰۸/۱۰
نوع و مبلغ تضمین شرکت در مناقصه (ریال):	مبلغ ۲,۲۶۲,۰۰۰,۰۰۰ ریال بصورت ضمانتنامه معتبر بانکی و یا واریز نقدی به حساب سیبا شماره ۰۱۰۸۶۵۰۸۶۵۰۰۱ بنام شرکت مجتمع گاز پارس جنوبی و ارائه فیش واریزی (پس از اعلام شرکتهای تعیین صلاحیت شده)

جهت کسب اطلاعات بیشتر به سایت مجتمع به آدرس WWW.SPGC.IR مراجعه فرمائید.

روابط عمومی شرکت مجتمع گاز پارس جنوبی

م الف/ ۱۳۱۱

باشگاه کارشناسان مناقصه مزایده
مشاوره رایگان
عضو می‌پذیرد
رزومه خود را به ایمیل زیر ارسال نمایید
tender.iran@gmail.com

شماره مجوز: ۲۶۵۵۳۶
نوبت اول
شرکت ملی صنایع پتروشیمی
شرکت پتروشیمی شهید تندگویان (سهامی عام)

آگهی تجدید مزایده
اقلام ضایعاتی شهرداری

۱) دستگاه مزایده‌گزار: شرکت پتروشیمی شهید تندگویان (سهامی عام) به آدرس: بندر امام خمینی- منطقه ویژه اقتصادی پتروشیمی، سایت چهار پتروشیمی شهید تندگویان، امور حقوقی و پیمانها تلفن: ۵۲۰۴۴-۰۶۵۲۲۶ و فکس ۵۲۰۴۳-۰۰۶۵۲۲۶

۲) موضوع و مبلغ مزایده: اقلام ضایعاتی شهرداری به شرح زیر:

ردیف	اقلام ضایعاتی	مشخصات	تعداد	واحد	قیمت پایه (ریال)	قیمت نهایی (ریال)	مبلغ تضمین (ریال)
۱	آلومینیوم	درب و پنجره روکش عایق‌های مستعمل	۱۵,۰۰۰	کیلوگرم	۶,۷۰۰	۱۰۰,۵۰۰,۰۰۰	۵,۱۰۰,۰۰۰
۲	بشکه پلاستیکی	در دو سایز ۲۲۰ و ۱۰۰۰ لیتری که حاوی- CMB-MEG-DEG بوده‌اند	۲,۰۰۰	عدد	۲۵۰,۰۰۰	۵۰۰,۰۰۰,۰۰۰	۲۵,۰۰۰,۰۰۰

۳. مهلت و مبلغ فروش اسناد مزایده جهت هر قلم از اقلام ضایعاتی جدول بند ۲: تا پایان وقت اداری مورخ ۹۲/۰۷/۰۶ مبلغ ۳۰۰ هزار ریال به حساب جام ۱۴۹۵۲۳۰۵۶۲ بانک ملت شعبه منطقه ویژه اقتصادی به نام پتروشیمی شهید تندگویان

۴. مبلغ تضمین شرکت در مزایده جهت هر قلم از اقلام ضایعات جدول مندرج در بند ۲ معادل مبلغ تضمین مقابل هر ردیف می‌باشد.

۵. انواع تضامین معتبر جهت شرکت در مزایده:

۱) ضمانت‌نامه بانکی

۲) واریز وجه نقد به شماره حساب مندرج در بند ۳

۶. نحوه دریافت اسناد مزایده: به آدرس مندرج در بند ۱ مراجعه فرمایید.

۷. محل و مهلت تسلیم پیشنهاد قیمت: آدرس فوق، کمیسیون معاملات- تا پایان وقت اداری مورخ ۹۲/۰۷/۲۰

۸. محل و تاریخ بازدید کالای مورد مزایده: آدرس فوق- محل دپوی ضایعات- ساعات اداری روزهای توزیع اسناد

۹. محل و تاریخ گشایش پاکات پیشنهاد قیمت: آدرس فوق – سالن کنفرانس مجتمع - ساعت ۱۰:۰۰ مورخ ۹۲/۰۷/۲۲

۱۰. از پیشنهاد دهندگان دعوت می‌شود در جلسه گشایش پاکات حضور یابند.

۱۱. محل و مدت خروج کالای مورد مزایده: مجتمع پتروشیمی شهید تندگویان- پنج ماه پس از انعقاد قرارداد

تذکر: به پیشنهادهایی که فاقد سپرده یا امضاء مشروط و مخدوش و سپرده‌های کمتر از میزان مقرر، چک شخصی و نظایر آن و پیشنهادهایی که پس از انقضاء مدت مقرر در آگهی واصل شود مطلقا ترتیب اثر داده نخواهد شد.

روابط عمومی شرکت پتروشیمی شهید تندگویان (سهامی عام)

مناقصه شماره ۹۲/۱۶۲ (تجدید)
شماره مجوز: ۲۶۲۹۱۸
نوبت اول
شرکت ملی صنایع پتروشیمی
شرکت پتروشیمی شهید تندگویان (سهامی عام)

آگهی فراخوان مناقصه عمومی
یک مرحله‌ای توام با ارزیابی کیفی

شرکت پتروشیمی شهید تندگویان (سهامی عام) در نظر دارد مناقصه با شرایط ذیل را از طریق مناقصه عمومی یک مرحله‌ای توام با ارزیابی کیفی به پیمانکار واجد شرایط و دارای صلاحیت واگذار نماید.

۱- موضوع مناقصه: ساخت و خرید متعلقات فیلتر (کندل، بسکت، استرینر)

۲- مدت اجرای موضوع مناقصه: ۶ ماه

۳- مبلغ تضمین شرکت در مناقصه معادل ۲۰۰,۰۰۰,۰۰۰ ریال

۴- انواع تضمین‌های معتبر برای شرکت در مناقصه:

۱-۴) ضمانت‌نامه بانکی ۲-۴) واریز وجه به حساب اعلام شده در اسناد مناقصه

۵- محل و مهلت توزیع اوراق استعلام ارزیابی و اسناد مناقصه: بندر امام خمینی، منطقه ویژه اقتصادی پتروشیمی، سایت ۴ پتروشیمی شهید تندگویان، امور حقوقی و پیمانها، تلفن پاسخگویی ۵۲۰۴۵-۰۶۵۲۲۶ تا ساعت ۱۴ مورخ ۹۲/۰۷/۰۶

۶- محل و مهلت تسلیم مدارک استعلام ارزیابی و پاکات پیشنهادی: آدرس فوق- تا ساعت ۱۶ مورخ ۹۲/۰۷/۲۰

۷- محل و تاریخ گشایش پاکات پیشنهاد قیمت: آدرس فوق- سالن کنفرانس ساختمان مرکزی، ساعت ۱۰:۰۰ مورخ ۹۲/۰۸/۱۸ و از پیشنهاد دهندگان دعوت می‌شود در جلسه گشایش پاکات حضور یابند.

تذکر ۱: پاکات پیشنهادی مناقصه‌گری گشوده خواهد شد که حد نصاب امتیاز ارزیابی کیفی را کسب نماید.

تذکر ۲: به پیشنهادهایی که فاقد سپرده یا امضاء مشروط و مخدوش و سپرده‌های کمتر از میزان مقرر، چک شخصی و نظایر آن و پیشنهادهایی که پس از انقضاء مدت مقرر در آگهی واصل شود مطلقاً ترتیب اثر داده نخواهد شد.

توجه: ثبت نام مناقصه‌گران در پایگاه ملی اطلاع رسانی مناقصات الزامی بوده و باید کد کاربری دریافت نمایند.

ضمناً این آگهی در پایگاه ملی اطلاع رسانی مناقصات به آدرس (http://iets.mporg.ir) با کد فراخوان ۱۳۲۶۹۶۲ قابل رویت می‌باشد.

روابط عمومی شرکت پتروشیمی شهید تندگویان (سهامی عام)

مسعود طاهری
masoudtaheri_st@yahoo.com

کوتاه بانکی

توسط بانک مهر اقتصاد

مسابقه بزرگ بانکداری اسلامی برگزار می‌شود

بانک مهر اقتصاد با هدف گسترش فرهنگ بانکداری اسلامی و آشنایی عموم جامعه با مبانی و الزامات آن، مسابقه بزرگ بانکداری اسلامی را در سراسر کشور برگزار می‌کند. به گزارش «مناقصه‌مزایده» به نقل از روابط‌عمومی بانک مهر اقتصاد، منبع سؤالات مسابقه بزرگ بانکداری اسلامی کتابچه «معاملات بانکی با تاکید بر احکام و استفتائات» است که از دو بخش کلیاتی از عملیات بانکی بدون ربا که به موضوع تجهیز منابع و تخصیص منابع و استفتائات بانکی می‌پردازد و بخش استفتائات که پرسش‌های مربوطه مورد بررسی قرار داده، تشکیل شده است. آخرین مهلت تحویل پاسخ نامه سئوالات به شعب بانک مهر اقتصاد نیز روز دوشنبه ۱۵ مهر ماه و زمان قرعه کشی روز پنج شنبه دوم آبان مصادف با عید غدیر خم خواهد بود. براساس این گزارش، بیش از ۳۰۰ مورد جایزه شامل وام قرض‌الحسنه و کمک هزینه سفرهای زیارتی به برندگان این مسابقه اهدا می‌شود.

تعداد مشتریان همراه بانک صادرات اعلام شد

تعداد مشتریان استفاده کنندگان از خدمات سیستم همراه بانک صادرات ایران در پایان مرداد ماه سال ۹۲، از یک میلیون و ۳۳۴ هزار کاربر گذشت و این میزان نشان دهنده رشد ۲۲ درصدی نسبت به مقطع زمانی مشابه در سال ۹۱ می‌باشد. به گزارش «مناقصه‌مزایده» به نقل از روابط‌عمومی بانک صادرات، این بانک در راستای ارایه خدمات مطلوب و کاهش حضور مشتریان درشعب و افزایش سطح دسترسی آن‌ها به خدمات بانکی از طریق ابزارهای الکترونیکی، ارایه خدمات از طریق همراه بانک را از سال ۱۳۸۷ آغاز کرد و تا پایان مرداد ماه سال جاری بیش از یک میلیون و ۳۳۴ هزار نفر از مشتریان ضمن پیوستن به این سامانه، هر ماه به‌طور متوسط ۸ میلیون تراکنش را از طریق آن انجام داده‌اند. آمارها بیانگر رشد ۲۲ درصدی تعداد کاربران نسبت به مقطع زمانی مشابه در سال قبل می‌باشند. گزارش‌های دریافتی از عملکرد بانک در بخش فن‌آوری اطلاعات نشان می‌دهد که به دلیل استقبال شایان توجه مشتریان از سامانه یادشده، این بانک وظیفه خود دانسته تا خدمات ارایه شده از طریق همراه بانک را گسترش دهد. بدین منظور از زمان انتشار نخستین نسخه همراه بانک تاکنون چندین نسخه که در هریک قابلیت‌های جدیدی ارایه شده بود را منتشر کرده است.

خدمات پست بانک موجب تسهیل زندگی روستاییان شده است

خدمت رسانی پست بانک ایران در روستاها و مناطق دوردست کشور علاوه بر رفع مشکلات بانکی این مناطق موجب تسهیل زندگی آنان نیز شده است. به گزارش «مناقصه‌مزایده» به نقل از روابط‌عمومی پست بانک، محسن علیمردانی نماینده مردم زنجان و طارم در مجلس شورای اسلامی در نشست مشترک با مسؤولان پست بانک استان زنجان ضمن بیان مطلب فوق گفت: پست بانک با ارایه خدمات متنوع و نوین بانکی در روستاها و مناطق دوردست کشور ضمن جلوگیری از ترددهای غیرضرور در اشتغال‌زایی و رونق اقتصادی این مناطق نیز شایسته عمل کرده است و از کارکنان آن به جهت همین عملکرد مناسب تقدیر و تشکر می‌کنم. وی افزود: مجلس شورای اسلامی از گسترش خدمات این بانک در روستاها و مناطق کوربانکی به منظور کاهش مشکلات مردم حمایت همه‌جانبه‌ای می‌کند. عباس استواری مدیر شعب پست بانک استان زنجان نیز در ابتدای این نشست ضمن معرفی خدمات الکترونیکی این بانک گفت: دفاتر خدمات بانکی پست بانک ایران آماده ارایه خدمات متنوع بانکی به هم‌وطنان و هم‌چنین سازمان‌ها برای رونق هرچه بیش‌تر این دفاتر و هم‌چنین گسترش عدالت اجتماعی و رونق اقتصادی این مناطق است.

آغاز جشنواره پایانه‌های فروش بانک ملی با جوایز ویژه

جشنواره عید تا عید پایانه‌های فروش بانک ملی ایران با جوایز ویژه نظیر خودرو و لوازم خانگی آغاز شد. به گزارش «مناقصه‌مزایده» به نقل از روابط‌عمومی بانک ملی، جشنواره عید تا عید این بانک که به همت شرکت داده‌ورزی سداد از میلاد با سعادت امام رضا(ع) تا عید سعید غدیرخم برپا خواهد بود، مربوط به دارندگان پایانه‌های فروش بانک ملی ایران است که از تاریخ ۲۶ شهریور تا اول آبان امسال با انجام تراکنش‌های بیش‌تر از طریق این دستگاه‌ها، می‌توانند از جوایزی ویژه به قید قرعه بهره‌مند شوند. بر این اساس، جشنواره مذکور در ۵ اولویت برگزار می‌شود که اولویت اول آن با میانگین بیش از ۸۰ تراکنش در روز با جایزه یک دستگاه خودروی نیسان تیانا، میانگین بیش از ۵۰ تراکنش در روز با جایزه ۲ دستگاه خودروی مگان، میانگین بیش از ۲۰ تراکنش در روز با جایزه یک دستگاه خودروی پژو پارس و یک دستگاه پراید به همراه ۳۵ جایزه ارزنده دیگر خواهد بود. اولویت چهارم این جشنواره مربوط به پایانه‌های با میانگین بیش از ۱۰ تراکنش در روز با بیش از ۲۰۰ جایزه شامل تلویزیون‌های LCD و LED، دوربین و... و اولویت پنجم نیز مربوط به پایانه‌های دارای حداقل ۵ تراکنش در روز با بیش از ۴ هزار جایزه مختلف می‌باشد. مراسم جشن و قرعه‌کشی این جشنواره در روز پنج شنبه دوم آبان هم‌زمان با عید سعید غدیر خم برگزار خواهد شد.

شاخص در مرز ۶۱ هزار واحد

بورس امیدوار شد

معاملات دیروز بازار سهام با برتری تقاضا در اکثر نمادها همراه و شاخص بورس هم به مرز ۶۱ هزار واحد نزدیک شد. به عقیده کارشناسان بازار، سیگنال‌های مثبت و لغو تحریم‌های بین‌المللی از عوامل مهم رشد بازار به شمار می‌رود.

به گزارش فارس، معاملات روز گذشته بازار سهام امیدوارتر نسبت به قبل از آن دنبال شد و سیگنال‌های مثبت از تغییرات مدیران مجموعه‌های دولتی و خصوصی موجب افزایش تقاضا در بسیاری از این نمادها شده است، به‌طوری که بازار نسبت به تغییرات مدیران واکنش مثبت نشان داده است.

بنابر این گزارش، به عقیده کارشناسان لغو تحریم‌های بین‌المللی که امیدواری‌ها را نسبت به آینده دیگر شرکت‌ها افزوده است موجب ایجاد تغییرات مثبت خواهد شد.

در جریان معاملات بازار سهام برخی نمادها از جمله کشتیرانی و تایدواتر خاورمیانه با صف خرید سنگینی به واسطه لغو تحریم‌ها مواجه شده‌اند به‌طوری که این دو نماد معاملاتی در مجموع ۷۰ میلیون صف خرید به خود گرفتند.

عرضه اولیه پتروشیمی جم که با استقبال بالای معامله‌گران همراه شده بود دیروز در حرکت یک ضرب، ۵ درصد افزایش قیمت به خود دید و دراین‌باره بسیاری از معامله‌گران و کارشناسان بازار نیز از آینده این سهم ابراز امیدواری کرده‌اند، این سهم در ابتدای معاملات با صف خرید سنگین نزدیک به ۱۰۰ میلیون همراه بود.

اکثر نمادها در جمع گروه بانکی و مؤسسات اعتباری، افزایش تقاضا و قیمت در سهم آن‌ها رقم خورد به‌طوری که گفته می‌شود لغو دیگر تحریم‌ها از جمله بانک‌ها می‌تواند اثر مثبت بر این گروه‌ها داشته باشد.

در گروه بانک‌ها و مؤسسات اعتباری بانک ملت، بانک صادرات، بانک پاسارگاد، بانک تجارت، بانک پارسیان، بانک سینا، بانک دی، بانک اقتصاد نوین، بانک کارآفرین و بانک سرمایه با افزایش حدود ۴ درصدی (محدودیت افزایش قیمت) معامله شد.

نمادهای حاضر در گروه محصولات شیمیایی نیز از این روند افزایش قیمت مستثنی نبوده و افزایش ۴ درصدی قیمت در نمادهای صنایع پتروشیمی خلیج‌فارس، پتروشیمی پردیس، سرمایه‌گذاری صنایع پتروشیمی، کربن ایران، پتروشیمی جم، صنایع پتروشیمی کرمانشاه، پتروشیمی خارک، دوده صنعتی پارس، محصولات پارس و صنایع شیمیایی فارس تجربه شد.

به عقیده معامله‌گران بازار، تغییر مدیریت پتروشیمی بندر امام از زیرمجموعه‌های هلدینگ فارس موجب امیدواری و روند مثبت در این گروه شد. تغییر مدیرعامل ایران خودرو نیز سیگنال‌های مثبت به بازار داده است.

دیروز هم‌چنین بیش‌ترین افزایش قیمت را فراورده‌های نسوز پارس، حمل‌ونقل بین‌المللی خلیج‌فارس، بانک انصار، حفاری شمال، ایران ارقام، ایران ترانسفور و سرمایه‌گذاری توکا فولاد داشتند.

نماد معاملاتی بانک انصار پس از برگزاری مجمع عمومی فوق‌العاده مبنی بر تصویب افزایش سرمایه بدون محدودیت نوسان قیمت با استفاده از مکانیزم حراج تک قیمتی به تالار شیشه‌ای بازگشت و افزایش حدود ۱۳ درصدی در هر سهم این شرکت تجربه شد.

مدیریت پروژه‌های نیروگاهی، کشتیرانی، ایران‌خودرو، بانک تجارت، صنعت پتروشیمی خلیج‌فارس، تایدواتر خاورمیانه و بانک صادرات برترین تقاضا و در مقابل نیروترانس، سیمان خزر، نورد آلومینیوم، بیمه دانا، حمل‌ونقل بین‌المللی خلیج‌فارس، پتروشیمی فارابی و لنت ترمز ایران برترین عرضه بازار را داشته‌اند.

بنابر این گزارش، شاخص بورس اوراق بهادار هم با افزایش ۹۰۷ واحدی به مرز ۶۱ هزار واحد رسید و ارزش بازار نیز با افزایش حدود ۷ هزار میلیارد تومانی به مرز ۲۹۸ هزار میلیارد تومان رسیده است. پیش از این ارزش بازار تا ۳۰۱ هزار میلیارد تومان هم فراتر رفته بود.

ارزش معاملات دیروز بازار سهام بیش از ۲۱۴ میلیارد تومان و بیش از ۴۷۰ میلیون و ۹۱۶ هزار سهم توسط معامله‌گران دست به‌دست شد.

در معاملات بازار نقدی فرابورس شاخص کل با افزایش ۹/۲۰ واحدی به مرز ۶۹۰ واحد رسیده است، هم‌چنین ارزش کل بازار اول و دوم فرابورس به واسطه حضور پتروشیمی جم، به ۵۷ هزار واحد و ۵۰۰ میلیارد تومان نزدیک شده است. پتروشیمی جم بیش از ۷ هزار میلیارد تومان به ارزش بازار فرابورس افزود.

صالح‌آبادی خبر داد

ارسال بسته معاملاتی سهام عدالت به وزارت اقتصاد

سخنگوی سازمان بورس و اوراق بهادار از ارسال بسته‌ای به وزارت امور اقتصادی و دارایی برای معاملاتی شدن سهام عدالت، خبر داد و درباره عرضه نفت خام در بورس انرژی تأکید کرد وزارت نفت مسؤول مستقیم عرضه بوده و زیرساخت‌های لازم در بورس آماده است. علی صالح آبادی در گفت‌وگو با فارس، آخرین اقدامات در حوزه معاملاتی شدن سهام عدالت در آستانه ورود به بازار سرمایه را تشریح کرد. سخنگوی سازمان بورس و اوراق بهادار، با بیان این که سازوکار اجرایی سهام عدالت در اختیار سازمان خصوصی‌سازی است، گفت: اکنون ورود سهام عدالت به بازار سرمایه نیازمند کارشناسی و ملاحظات دقیقی است. صالح‌آبادی ادامه داد: گزارش‌های لازم در رابطه با سهام عدالت با همکاری سازمان خصوصی‌سازی آماده و به وزارت اقتصاد و امور دارایی ارسال شده است و نیازمند جمع‌بندی آن در سازوکار کمیسیون اصل ۴۴ قانون اساسی و دولت است.

محاسبه شاخص بورس تهران بر مبنای ارزندگی و ارزش بازار شرکت‌ها

رییس سازمان بورس و اوراق بهادار در پاسخ به این سؤال که آیا اکنون ایرادی در محاسبه شاخص بورس تهران وجود دارد، تأکید کرد: خیر، چرا که تعیین شاخص بورس تهران بر مبنای سایز شرکت‌ها صورت می‌پذیرد. وی تغییر شاخص بورس را مستلزم نوسان قیمت شرکت‌ها دانست و تصریح کرد: به تناسب وزن و ارزش بازار شرکت‌ها شاخص بورس تهران افزایش و یا کاهش می‌یابد. صالح آبادی تأکید کرد: به عنوان مثال اگر شرکتی در ارزش روز بازار سهم بیش‌تری داشته باشد، نوسان آن تأثیر بیش‌تری در تغییر میزان شاخص دارد.

ورود نفت خام به بورس انرژی

صالح‌آبادی درباره سرانجام ورود نفت خام به بورس چه شد، خاطرنشان کرد: تمام زیرساخت‌های لازم برای معاملاتی‌شدن نفت خام در بورس آماده شده است و در این زمینه تنها باید وزارت نفت آمادگی خود را اعلام کند. وی ادامه داد: در زمینه اوراق سلف نفتی هم قوانین و آیین‌نامه‌ها تدوین‌شده و اکنون وزارت نفت مسؤول مستقیم عرضه آن در بورس است و از این طریق پروژه‌های نفتی خود را تأمین مالی کند. رییس سازمان بورس و اوراق بهادار هم‌چنین با بیان این‌که مدیران بورس کالایی پیگیر رونق معاملات محصولات کشاورزی هستند، گفت: در این زمینه سازمان بورس قصد دارد تا با وزارت‌خانه‌ها جلساتی برگزار کند. رییس سازمان بورس و اوراق بهادار با اشاره به این‌که وزارت راه و شهرسازی اخیراً برای تأمین مالی پروژه‌ها آمادگی خود را اعلام کرده است، افزود: بازار سرمایه برای تأمین مالی هر نوع پروژه دارایی زیرساخت‌های لازم و الکترونیکی است و در این زمینه آمادگی کامل دارد.

مدیرعامل بانک توسعه صادرات عنوان کرد

گام مثبت دولت در جهت کاهش رقم اعتبارات اسنادی

کاهش رقم اعتبارات اسنادی که در روزهای گذشته از سوی رییس‌جمهوری به بانک‌ها ابلاغ شده را می‌توان اولین گام مثبت دولت در حوزه بانکی دانست که کمک بسیاری به واردکنندگان می‌کند.

به گزارش ایسنا، در پی افزایش نرخ ارز رقم اعتبارات اسنادی از ۱۰ به ۱۳۵ درصد افزایش پیدا کرد که مشکلاتی را برای واردکنندگان و تولید کنندگان پدید آورد اما اخیراً رییس‌جمهوری گفته در طرحی که با عنوان طرح رونق اقتصادی برای کوتاه مدت از سوی ستاد اقتصادی دولت مطرح شده، ۹ بند مربوط به بانک مرکزی است و در آن آمده که بانک‌ها برنامه‌ریزی کنند تا رقم اعتبارات اسنادی حداکثر تا ۳۰ درصد افزایش یابد.

در این زمینه بهمن وکیلی، مدیرعامل بانک توسعه صادرات با بیان این‌که هنوز ابلاغیه صادر شده در این زمینه را ندیدیم، تصریح کرد: پس از تحریم‌ها که روند گشایش ال. سی با مشکلاتی روبه‌رو شد و بانک‌ها ال. سی را قبول نکردند حواله، جانشین اعتبارات اسنادی شد.

وی ادامه داد: تا زمانی که ال. سی گشایش می‌شد فقط ۱۰ درصد مبلغ از وارد اخذ می‌شد اما با جایگزین شدن حواله این مبلغ به ۱۳۵ درصد افزایش یافت که مشکلاتی را برای واردکنندگان ایجاد کرد.

وکیلی افزود: با تصمیم جدید دولت بنا شده ۳۰ درصد به‌صورت نقد پرداخت شود و برای ۷۰ درصد مابقی از سوی بانک وثیقه مورد قبول واقع شود.

مدیرعامل بانک توسعه صادرات با بیان این‌که این امر کمک بسیار خوبی به تولیدکنندگان می‌کند گفت: بانک مرکزی باید ارز را تأمین کند اما هنوز سازوکار این امر مشخص نشده است.

گفتنی است، پیش از این دریافت ۱۰۰ درصد معادل ریالی ال. سی از سوی بانک مرکزی در قالب بخشنامه‌ای به بانک‌ها ابلاغ شده بود اما با توجه به افزایش نرخ ارز، زمانی که مشتری قصد داشت پول ارز ال. سی گشایش‌شده را پرداخت کند قیمت‌ها افزایش یافته و این امر مشکلاتی را برای متقاضی ایجاد می‌کرد.

از طرف دیگر بانک نیز با توجه به محدودیت پرداخت منابع و نوسانات نرخ ارز برای پوشش ریسک ۱۰۰ درصد معادل ریالی ارز پرداختی را ابتدا از مشتری دریافت می‌کرد. هم‌چنین برخی بانک‌ها برای پوشش ریسک تا ۱۳۰ درصد از مبلغ ال سی گشایش شده را دریافت می‌کردند.

خیابان حافظ

عرضه ۱۰۰ هزار تن گوگرد گرانوله و قیر در تالار صادراتی

دیروز بیش از ۱۰۰ هزار تن انواع قیر و گوگرد گرانوله روی تابلوی عرضه صادراتی بورس کالای ایران رفت. به گزارش «مناقصه‌مزایده» به نقل از روابط‌عمومی و امور بین‌الملل شرکت بورس کالا، در این روز و در تالار صادراتی، شرکت نفت جی، در صورت تقاضا، با حدود ۵۰ هزار تن قیر ۶۰۷۰ و ۳۰ هزار تن قیر ۸۵۱۰۰ به قیمت پایه ۵۶۵ دلار در هر تن برای هر دو محموله در تالار معاملات حضور می‌یابد. این شرکت هم‌چنین، ۳ هزار تن قیر MC۲۵۰ را به قیمت پایه ۸۳۰ دلار در هر تن عرضه می‌کند. شایان ذکر است، شرکت پالایش نفت بندرعباس نیز ۱۳ هزار تن گوگرد گرانوله را به قیمت پایه ۷۰ دلار در هر تن روی تابلوی عرضه می‌برد. هم‌چنین بورس کالا شاهد عرضه حدود ۱۱۷ هزار تن انواع مقاطع فولادی بود. شرکت فولاد خوزستان با ۶۰ هزار تن شمش بلوم به قیمت پایه ۱۵ هزار و ۶۰۰ ریال و به‌صورت سلف در تالار معاملات حضور یافت.

ارز و طلا

نوسان اندک سکه در بازار

یورو ۶۵ تومان افزایش یافت

قیمت سکه طرح جدید دیروز با ۱۰ هزار تومان افزایش ۹۷۰ هزار تومان و دلار ۳۰۸۵ تومان شد. به گزارش فارس، روز گذشته در بازار تهران قیمت برخی سکه‌ها افزایش و برخی هم بدون تغییر بود. سکه طرح جدید با ۱۰ هزار تومان افزایش ۹۷۰ هزار تومان، طرح قدیم با ۸ هزار تومان رشد ۹۶۶ هزار تومان و نیم سکه بدون تغییر ۵۰۵ هزار تومان به فروش رسید. هم‌چنین ربع سکه ۲ هزار تومان کاهش یافت و به ۳۱۰ هزار تومان رسید، سکه یک‌گرمی بدون تغییر قیمت ۲۰۵ هزار تومان و هر گرم طلای ۱۸ عیار با افزایش ۳۴۶ تومانی ۹۸ هزار و ۳۴۰ تومان شد. قیمت اونس در بازار جهانی با ۵ دلار کاهش ۱۳۰۵/۷۰ دلار شد، یورو با ۶۵ تومان رشد ۴۱۴۰ تومان، دلار ۳۰۸۵ تومان و درهم ۸۴۶ تومان تعیین قیمت شد.

بیمه

حمایت امین از نهادسازی و تشکل‌های صنعت بیمه

اعضای هیأت‌مدیره انجمن حرفه‌ای صنعت بیمه با محمد ابراهیم امین رییس کل بیمه مرکزی دیدار کردند. به گزارش ایسنا، در این جلسه اعضای هیأت‌مدیره انجمن حرفه‌ای صنعت بیمه ضمن ارایه گزارشی از چگونگی فرایند تأسیس این انجمن، هدف از تأسیس این انجمن را توسعه توان حرفه‌ای و فنی صنعت بیمه عنوان و فعالیت‌ها و برنامه‌های انجمن را در دو حوزه اصلی آموزش و ارتقای توان حرفه‌ای کارشناسان و مدیران صنعت بیمه و هم‌چنین بهبود فضای کسب و کار اعلام کردند. در ادامه این جلسه، محمدابراهیم امین، رییس کل بیمه مرکزی تأسیس و ایجاد انجمن حرفه‌ای صنعت بیمه را اقدامی مهم در صنعت بیمه دانست و از نهادسازی و تشکل‌های صنعت بیمه حمایت کرد. رییس کل بیمه مرکزی هم‌چنین برنامه انجمن حرفه‌ای صنعت بیمه در اعطای گواهینامه صلاحیت حرفه‌ای به متقاضیان را اقدامی ضروری و اساسی دانست و برای آن‌ها در اجرای این امر مهم آرزوی موفقیت کرد. محمد ابراهیم امین با اشاره به برنامه‌های آتی بیمه مرکزی و صنعت بیمه، از اعضای هیأت‌مدیره این انجمن خواست در مورد سیاست‌های آتی بیمه مرکزی اعلام نظر کرده و برای دست‌یابی به اهداف مطلوب و مورد نظر صنعت بیمه با بیمه مرکزی همکاری داشته باشند.

نوبت دوم

آگهی مناقصه عمومی شماره ۹۲/۳۳

یک مرحله‌ای

شرکت مخابرات استان اردبیل (سهامی خاص)

دستگاه مناقصه گزار	شرکت مخابرات استان اردبیل
موضوع مناقصه	واگذاری عملیات مفصلبندی ۴۰۰۰۰ زوج در سطح استان اردبیل طبق شرح و مشخصات در اسناد مربوطه
شروع و خاتمه مهلت فروش اسناد مناقصه	پس از چاپ آگهی نوبت دوم به مدت ۷ روزکاری این شرکت
آخرین مهلت تحویل مدارک و اسناد مناقصه	۱۰ روز پس از آخرین مهلت فروش اسناد مناقصه
چگونگی و محل دریافت اسناد مناقصه	با ارائه فیش واریزی به مبلغ ۳۰,۰۰۰ ریال به حساب ۱۶۶۰۲۶۰۲۳۲ (شناسه ۱۰۰۰۰۸۰۱۱۹۱۲۰) نزد بانک ملت شعبه مرکزی اردبیل به مدیریت تدارکات و خدمات واقع در اردبیل- خیابان جمهوری اسلامی، میدان مخابرات، ساختمان شرکت مخابرات استان طبقه دوم مراجعه یا با واریز مبلغ ۱۰۰۰۰۰ ریال در مهلت مقرر به حساب فوق‌الذکر از طریق پایگاه اطلاع رسانی شرکت مخابرات استان اردبیل (www.Ardabil-tci.ir) اسناد را دریافت و جهت اطلاع از آخرین تغییرات احتمالی در اسناد مناقصه تا پایان مهلت تحویل پیشنهاد قیمت به سایت نامبرده مراجعه نمایند.
محل تحویل پاکتهای پیشنهاد قیمت و مدارک	اردبیل- خیابان جمهوری اسلامی، میدان مخابرات، ساختمان شرکت مخابرات استان، طبقه همکف، دبیرخانه
مبلغ ضمانت‌نامه شرکت در مناقصه	پیشنهاد دهندگان بایستی تضمینی به مبلغ ۳۵۲۰۰۰۰۰ ریال به صورت ضمانت‌نامه بانکی یا واریز نقدی به حساب ۱۶۶۰۴۶۰۴۵۲ کد شناسه ۱۰۰۰۰۸۰۲۸۸۱۷۳ نزد بانک ملت شعبه مرکزی اردبیل تهیه و ضمیمه اسناد مناقصه نمایند
شماره تلفن تماس	۰۴۵۱-۳۳۶۴۴۱۸
شماره دورنگار	۰۴۵۱-۳۳۶۳۵۵۵

پیشنهادهای فاقد امضاء، مشروط، مخدوش و پیشنهادهایی که بعد از انقضای مدت مقرر در فراخوان واصل شود مطلقاً ترتیب اثر داده نخواهد شد.
پیشنهاددهنده مکلف است معادل مبلغ سپرده، تضمین‌های معتبر مطابق مقررات تسلیم یا مبلغ مذکور را به حساب بانکی شرکت واریز و یا ضمانت‌نامه بانکی در وجه شرکت تهیه و ضمیمه پیشنهاد به شرکت تسلیم کند به پیشنهادهای فاقد سپرده، سپرده‌های مخدوش، سپرده‌های کمتر از میزان مقرر، چک شخصی و نظایر آن ترتیب اثر داده نخواهد شد.
بازگشایی پاکتها اولین روزکاری شرکت پس از اتمام مهلت تحویل مدارک و اسناد ساعت ۱۰ صبح در دفتر مدیریت تدارکات و خدمات انجام خواهد شد و حضور پیشنهاد دهندگان در جلسه بلامانع می‌باشد.

شرکت مخابرات استان اردبیل

نوبت دوم

آگهی مناقصه

شرکت آب و فاضلاب روستایی استان مرکزی

مناقصه‌گزار: شرکت آب و فاضلاب روستایی استان مرکزی
موضوع مناقصه: اجرای تعدادی از پروژه های آبرسانی به روستاهای استان مرکزی به شرح جدول زیر
مهلت دریافت اسناد مناقصه: از تاریخ ۹۲/۰۶/۲۶ تا ۹۲/۰۷/۰۲
آخرین مهلت تسلیم پیشنهادها: ۹۲/۰۷/۱۴
بازگشایی پاکات: ۹۲/۰۷/۱۶
محل فروش اسناد: اراک- بلوار فاطمیه- جنب استانداری- شرکت آبفار مرکزی- تلفن: ۰۸۶-۳۳۶۷۹۰۸۱
***اعتبار پروژه‌ها از محل اعتبارات عمرانی می‌باشد.**

ردیف	نام شهرستان	نام پروژه	شرح عملیات	مبلغ برآورد (ریال)	مدت زمان اجرا (ماه)	مبلغ تضمین شرکت در مناقصه	فهرست بهاء	رتبه مورد نیاز
۱	خمین	برفیان	تهیه و اجرای خط پمپاژ با لوله پلی اتیلن برای آبرسانی به برفیان	۱,۲۶۳,۲۷۰,۴۰۳	۴	۱۰,۲۸۹,۸۱۱	انتقال و توزیع	آب
۲	دلیجان	راوه	تهیه و اجرای خط پمپاژ با لوله پلی اتیلن برای آبرسانی به راوه	۱,۶۶۵,۱۹۷,۸۳۰	۴	۱۱,۴۹۵,۵۹۳	انتقال و توزیع	آب
۳	کمیجان	چلبی	تهیه و اجرای شبکه داخلی و نصب انشعابات روستای چلبی	۲,۰۷۶,۵۰۲,۲۲۳	۵	۱۲,۷۲۹,۵۰۶	انتقال و توزیع	آب
۴	کمیجان	خاتم آباد	تهیه و اجرای خط پمپاژ با لوله پلی اتیلن برای آبرسانی به خاتم آباد	۲,۲۲۳,۶۹۷,۹۴۴	۵	۱۳,۱۷۱,۰۹۳	انتقال و توزیع	آب
۵	آشتیان	مجتمع شمال	احداث مخزن ۲۰۰ متر مکعبی با فنس مجتمع شمال شرق آشتیان	۱,۱۶۴,۶۰۴,۰۴۲	۴	۹,۹۹۳,۸۱۲	ابنیه و...	آب و ابنیه
۶	خنداب	مجتمع شهید	تهیه و اجرای خط پمپاژ با لوله پلی اتیلن برای آبرسانی به مجتمع شهید	۹۶۵,۲۱۱,۰۲۸	۳	۹,۳۲۶,۰۵۵	انتقال و توزیع	آب

م الف/۱۰۶۱

روابط عمومی شرکت آب و فاضلاب روستایی استان مرکزی

اشتراک الکترونیکی رایگان
مناقصه مزایده

صاحب امتیاز و مدیر مسؤول: جلیل قنادزاده ■ سردبیر و مدیر اجرایی: علی قره‌داغلی
مدیر بازرگانی: مریم عسگری ■ مدیر هنری: حمید یزدانی
رایانگار مدیر اجرایی: emonaqeseh@gmail.com ■ رایانگار سردبیر: mozayedeh@gmail.com
رایانگار روابط عمومی: info@2rooznameh.ir ■ رایانگار تحریریه: emonaqeseh1@gmail.com
رایانگار بازرگانی: monaqeseh1@gmail.com ■ رایانگار مشترکین: eshterak@2rooznameh.com
توزیع: موسسه شهرستان‌های ایران ■ لیتوگرافی و چاپ: روزتاب

نشانی: تهران، خیابان مطهری، بعد از چهارراه سهروردی، پلاک ۸۴، طبقه ۳، واحد ۸
تلفن: ۷۷۶۴۳۴۹۱ و ۲-۸۸۴۷۵۷۹۰
توزیع: موسسه شهرستان‌های ایران
لیتوگرافی و چاپ: روزتاب

چاپ مقالات و نظرات در این نشریه به معنای تأیید یا رد آن مطالب نبوده و «مناقصه مزایده» دارای مشی مستقل خود می‌باشد.

۲ روزنامه در یک روزنامه
۸ صفحه روزنامه چاپی (صبح) و ۸۰ صفحه روزنامه الکترونیک (عصر)
www.2rooznameh.com

دستگیری سلطان تریاک پایتخت

رییس پلیس مبارزه با موادمخدر تهران‌بزرگ از دستگیری قاچاقچی سابقه‌داری خبر داد که در عملیات غافلگیرانه برای دستگیری‌اش ۳۶۴ کیلوگرم موادمخدر کشف و ضبط شد. اردشیر مطهری در گفت‌وگو با ایسنا، در تشریح جزییات دستگیری یکی از قاچاقچیان سابقه‌دار پایتخت، گفت: در پی دریافت گزارش و اطلاعات مردمی مبنی بر خرید و فروش موادمخدر در محدوده خیابان مختاری تهران توسط یکی از قاچاقچیان سابقه‌دار به نام «جمشید» پرونده‌ای در رابطه با رسیدگی به این موضوع در پلیس مبارزه با موادمخدر تهران تشکیل شد. رییس پلیس مبارزه با موادمخدر تهران‌بزرگ با بیان این که «جمشید» در حالی که سرگرم بسته‌بندی موادمخدر بود، توسط مأموران دستگیر شد، گفت: در بازرسی از مخفی‌گاه وی، ۳۶۴ کیلوگرم موادمخدر از نوع «تریاک» با لفافه کشف و ضبط شد.

تأمین نیاز یک میلیون و ۴۰۰ هزار دانش‌آموز

معاون مشارکت‌های مردمی کمیته امداد امام خمینی (ره) با بیان این که جشن عاطفه‌ها در سال جاری از دهم مهر آغاز خواهد شد، اظهار کرد: از این طریق نیاز یک میلیون و ۴۰۰ هزار دانش‌آموز شناسایی شده تأمین می‌شود. سعید ستاری در گفت‌وگو با ایسنا، با اشاره به این که در سال گذشته ۲۵ میلیارد تومان از طریق کمک‌های مردمی در جشن عاطفه‌ها جمع‌آوری شد، گفت: امسال پیش‌بینی می‌کنیم ۴۰ میلیارد تومان از طریق کمک‌های مردمی در جشن عاطفه‌ها جمع‌آوری شود. وی با تأکید بر این که جشن عاطفه‌ها در سال جاری با عنوان «جشن عاطفه‌ها در انتظار مهر حماسی» برگزار می‌شود، اظهار کرد: جشن عاطفه‌ها در سال جاری از دهم مهر و به مدت ۳ روز برگزار خواهد شد. وی افزود: دانش‌آموزان نیازمند شناسایی شده و نیازهایشان مشخص است، بنابراین بلافاصله پس از جمع‌آوری کمک‌های مردمی، توزیع توسط کمیته امداد آغاز می‌شود.

بزرگ‌ترین بسته چیپس در گینس

رکورد تهیه بزرگ‌ترین بسته چیپس جهان در کتاب گینس به ثبت رسید. بزرگ‌ترین بسته‌بندی چیپس جهان به ابعاد ۷۶۰ در ۳۸۰ سانتیمتر حاوی یک تن چیپس سیب‌زمینی است. به گزارش پایگاه اینترنتی ثبت رکوردهای جهانی گینس، این رکورد در ماه جاری میلادی (سپتامبر) در انگلیس به‌دست آمد.

ادب و هنر

مکانیزم پرداخت یارانه مطبوعات به تجدیدنظر نیاز دارد

وزیر فرهنگ و ارشاد اسلامی گفت: در بحث یارانه مطبوعات معتقدیم مکانیزم قبلی به تجدیدنظر نیاز دارد. به گزارش ایسنا، علی جنتی در حاشیه جلسه هیأت دولت، درباره یارانه مطبوعات اظهار کرد: باید ضوابط جدیدی در این‌باره مد نظر قرار گیرد و ممکن است در ضوابطی که در بحث پرداخت یارانه داریم، تغییراتی ایجاد شود. او ادامه داد: براساس تیراژ و کیفیت مطبوعات، به این بحث توجه می‌کنیم، چون بین روزنامه و نشریه و آن‌چه در آن‌ها درج می‌شود، تفاوت‌هایی وجود دارد. ممکن است یک نشریه، خبرها و عکس‌های خود را از سایت‌های مختلف بردارد، ولی نشریه‌ای دیگر، خودش به تولید مقاله و عکس بپردازد و این دو با هم تفاوت دارند. بنابراین مکانیزم قبلی نیز به تجدیدنظر نیاز دارد. وزیر فرهنگ و ارشاد اسلامی هم‌چنین درباره بحث‌هایی که درباره بیمه روزنامه‌نگاران و هنرمندان مطرح بوده است، اظهار کرد: به هر ترتیب، صندوق حمایت از هنرمندان، بدهی‌هایی داشته، اما چون مسأله، مسأله حمایت از هنرمندان است و این‌ها ظرافت‌های خاص خود را دارند، قرار شد مسایلشان به‌طور موقت حل شود. جنتی در پاسخ به این پرسش که اولویت شما در وزارت فرهنگ و ارشاد اسلامی چه خواهد بود؟ با بیان این که وزارت فرهنگ و ارشاد اسلامی بازوی دولت است، افزود: بخش کتب، چاپ و نشر و نویسندگان و ارتباط با آن‌ها را مورد توجه قرار می‌دهیم و تسهیلاتی فراهم می‌کنیم که کتاب‌های آماده چاپ، در اسرع وقت و در مدت یک‌ماه پاسخ بگیرند.

اجرای سمفونی «حماسه و اقتدار» در باغ موزه دفاع مقدس

زهرا ایمانپور – نشست خبری رییس باغ موزه دفاع مقدس به مناسبت گرامی‌داشت هفته دفاع مقدس برگزار شد. به گزارش خبرنگار «مناقصه مزایده»، رییس باغ موزه دفاع مقدس گفت: یکی از برنامه‌های اصلی باغ موزه اجرای قطعه‌ای موسیقایی با نام حماسه و اقتدار با همکاری و آهنگسازی مجید انتظامی است که در این هفته به اجرا درخواهد آمد. خضرایی در این نشست با اشاره به نزدیک شدن به هفته دفاع مقدس گفت: در ۲۰۰ سال گذشته تاکنون کشور ما جنگ‌های زیادی را به خود دیده است. اما این تنها جنگی است که حتی یک وجب از خاک کشور هم به تصرف دشمن درنیامده است. وی افزود: متأسفانه در عرصه دفاع تنها به این موضوع بسنده می‌شود که دشمن به خاک کشور تجاوز کرده و نیروهایی اعم از ارتش و سپاه وارد عمل شده و دشمن را از خاک کشور بیرون کردند. وی افزود: ما ۴۰۰ هزار بازمانده جنگی داریم که چشم به ما دارند تا ببینند چگونه با رفتارمان آن‌ها را مورد احترام قرار می‌دهیم. خضرایی گفت: موسیقی حماسه و اقتدار در طول ۸ روز با ۱۳۰ نفر در تالار خلیج‌فارس موزه دفاع‌مقدس و با حضور شهردار تهران اجرا خواهد شد. خضرایی در ادامه معرفی برنامه‌های هفته دفاع در باغ‌موزه گفت: گالری کارون با موضوع حج جانبازان که اثر برادر جانباز قهرمانی است از ۲۸ شهریور تا ۱۵ مهر تا ساعت ۶ بعدازظهر آماده بازدید خواهد بود. رییس باغ‌موزه دفاع مقدس افزود: هم‌چنین در روز شنبه ۶ مهر در تالار خلیج‌فارس موزه دفاع مقدس از ۲۲ نفر حماسه‌ساز ارتشی تجلیل خواهیم کرد که این برنامه نیز با همکاری ارتش جمهوری اسلامی انجام خواهد شد. خضرایی با اشاره به این که از عموم مردم در ماه‌های پیش درخواست کرده بودیم دل‌نوشته‌های خود را با موضوع دفاع مقدس برای ما بفرستند، بیان داشت: تعداد زیادی اثر واصل شده و براساس داوری تعداد ۳۱ اثر انتخاب شد که این آثار توانستند نسبت به اثرات دیگر ۸۵ امتیاز را کسب کنند. هم‌چنین این آثار قرار است در کتابی چاپ شده و از نویسندگان آن‌ها تقدیر شود. سردار خضرایی گفت: در کنار برنامه‌های موزه ۲۷ برنامه دیگر هم در پارک‌های سطح شهر به همت شهرداری برگزار خواهد شد.

وزیر بهداشت

بیماری‌های قلبی عامل ۴۳ درصد مرگ ایرانیان است

وزیر بهداشت گفت: در ایران ۴۳/۷ درصد کل مرگ‌ها مرتبط با بیماری‌های قلبی و عروقی است. میانگین سن سکته‌های قلبی در ایران در مردها ۵۹ سال و در زن‌ها ۶۵ سال است.

به گزارش فارس، سیدحسن قاضی‌زاده هاشمی در پیامی به پانزدهمین کنگره تازه‌های قلب و عروق که به مدت ۳ روز در سالن همایش‌های رازی آغاز به کار کرد به راهکارهایی برای کاهش بار بیماری‌های قلبی - عروقی با استفاده از ظرفیت متخصصان این حوزه اشاره کرد.

وی در این پیام گفت: همان‌طور که می‌دانید در حال حاضر بیماری‌های غیر واگیر یکی از مشکلات اساسی نظام سلامت در دنیا و ایران محسوب می‌شود و این بیماری‌ها به ۳۶ میلیون مورد مرگ در سال منجر می‌شود که این رقم حدود ۶۳ درصد از کل مرگ‌هایی است که هر ساله در دنیا رخ می‌دهد.

وی افزود: ۸۰ درصد این مرگ‌ها در کشورهای با درآمد پایین و متوسط اتفاق افتاده و یک سوم آن در افراد زیر ۶۰ سال رخ می‌دهد.

قاضی‌زاده هاشمی بیماری‌های قلبی و عروقی را از جمله بیماری‌های غیرواگیر بسیار شایع خواند گفت: در ایران ۴۳/۷ درصد کل مرگ‌ها مرتبط با بیماری‌های قلبی و عروقی است و میانگین سن سکته‌های قلبی در ایران در مردها ۵۹ سال و در زن‌ها ۶۵ سال است که این واقعیات اهمیت پیشگیری و کنترل این بیماری‌ها را گوشزد می‌کند.

وزیر بهداشت در این پیام به برنامه‌های اصلی لازم برای کاهش بار بیماری‌های قلبی و عروقی اشاره کرد و گفت: ترسیم نقشه بروز بیماری‌های غیرواگیر و تحلیل عوامل خطر تأثیرگذار، کاهش سطح مواجهه افراد و جوامع با عوامل خطر مشترک، بیماری‌های غیرواگیر، تقویت مراقبت‌ها برای افراد مبتلا به بیماری‌های غیرواگیر با گسترش مداخلات مقرون به صرفه و سیاست‌گذاری و استانداردسازی خدمات برای پیشگیری از خطرات اصلی تهدید کننده سلامت یقیناً می‌تواند در کاهش مرگ و افزایش کیفیت زندگی افراد مؤثر باشد.

قاضی‌زاده هاشمی با اشاره به این که برای تحقق اهداف مذکور اقدامات زیادی طی سال‌های متمادی انجام شده گفت: تشکیل پایگاه داده برای تجمیع اطلاعات بروز و شیوع بیماری‌های قلبی، جمع‌آوری اطلاعات مربوط به عوامل خطر در برنامه نظام مراقبت عوامل خطر و جمع‌آوری سیر بیماری‌های قلبی و عروقی براساس گواهی فوت در قالب کتاب سیمای مرگ در ۲۹ استان، تنظیم سند فعالیت بدنی و سند تغذیه، تعهد به کنوانسیون دخانیات و برنامه‌ریزی برای مداخلاتی مانند فشار خون، دیابت، چاقی، خود مراقبتی و بازتوانی قلب از جمله اقداماتی است که انجام شده است.

قاضی‌زاده هاشمی اذعان داشت: در حضور همه اقدامات انجام شده تا تحقق اهداف این برنامه یعنی کاهش بار بیماری‌های قلبی و عروقی راه درازی در پیش است و بدون شک این امر بدون یکپارچگی بخش‌های مختلف نظام سلامت ممکن نیست که یکی از بخش‌های محوری صاحبان تخصص در حوزه قلب و عروق هستند.

وی در ادامه این پیام، متخصصان قلب و عروق را نه تنها عرضه کننده خدمات تخصصی در این حوزه دانست بلکه آنان را مترجمان فن‌آوری‌ها و رخدادهای علمی نوین در کشور برشمرد.

وزیر بهداشت خاطرنشان کرد: هر نوع سازمان‌دهی برای کاهش بار بیماری‌ها به این عوامل علمی به عنوان بنیان اصلی نیازمند است و متخصصان و صاحب‌نظران در این حوزه سنگ بنای برنامه‌های پیشگیری و کنترل بیماری‌های قلب و عروق هستند که برگزاری هر نوع تجمع علمی که به مباحثه و هم‌افزایی منجر شود این بنیان را محکم‌تر کرد.

امکان پرداخت الکترونیکی قبوض جرایم رانندگی، در آینده‌ای نزدیک

رییس پلیس راهنمایی و رانندگی نیروی انتظامی از امکان پرداخت الکترونیکی قبوض جرایم رانندگی در آینده نزدیک خبر داد و با انتقاد از عملکرد خودروسازان، گفت: متأسفانه وقتی در تصادفی به عاملی غیر از عامل انسانی می‌رسیم فرافکنی‌ها آغاز شده و همه موضوع را به گردن یکدیگر می‌اندازند.

به گزارش ایسنا، اسکندر مومنی در حاشیه مراسم رونمایی از سایت اینترنتی راهور ۱۲۰ در پاسخ به سؤالی درخصوص برخورد پلیس با شرکت تولید کننده اتوبوس‌های اسکانیا که در حادثه اخیر تصادف دو دستگاه اتوبوس مقصر شناخته شده است، گفت: مهلتی به شرکت اسکانیا برای رفع نقص‌های فعلی خواهیم داد و این شرکت موظف است ضمن رفع نقص‌های فعلی خودروهای تولیدی نسبت به فراخوان خودروهای قبلی و رفع نقص آن‌ها اقدام کند.

رییس پلیس راهنمایی و رانندگی نیروی انتظامی تأکید کرد: بدیهی است با پایان مهلت تعیین شده و در صورتی که تولیدکننده این خودرو به تعهداتش در این خصوص عمل نکند شماره گذاری آن مسدود خواهد شد.

مومنی هم‌چنین در این مراسم انضباط بخشی آمد و شد، ایمنی در آمد و شد و ارایه خدمات و تسهیلات به مردم را به عنوان ۳ موضوع اولویت‌دار پلیس راهور ناجا عنوان کرد و گفت: در حالی که در سال ۸۴ به ازای هر ۱۰ هزار وسیله نقلیه در کشور ۲۵ نفر در تصادفات رانندگی کشته می‌شدند، این رقم در سال ۹۱ به ۷/۳ نفر رسیداین در حالی است که میانگین دنیا ۷/۵ نفر، اروپا ۲/۷ نفر و آسیا ۱۰/۹ نفر است.

مومنی با اشاره به این که ۳ سال است پی در پی کاهش سوانح و حوادث رانندگی را داریم، گفت: پیش‌بینی می‌کنیم تا پایان امسال کاهش حداقل ۱۰ درصدی کشته‌های تصادفات رانندگی نسبت به عدد مطلق سال گذشته اجرایی شود.

رییس پلیس راهنمایی و رانندگی نیروی انتظامی با اشاره به این که در ۵ ماهه امسال حدود ۱۱ درصد کشته‌های تصادفات نسبت به سال گذشته کاهش یافت، گفت: بدین ترتیب حدود ۹۰۰ نفر در تصادفات رانندگی امسال کم‌تر کشته شده‌اند.

رییس پلیس راهنمایی و رانندگی نیروی انتظامی در ادامه به راه اندازی سامانه سایت اینترنتی راهور ۱۲۰ اشاره کرد و گفت: اعلام مبالغ ریز تخلفات رانندگی و در آینده‌ای نزدیک امکان پرداخت الکترونیکی آن‌ها، استعلام نمره منفی، ورود اطلاعات تخلفات ثبت شده توسط بیش از ۱۰۰ هزار بازرس نامحسوس و امکان ارسال فیلم و عکس توسط آن‌ها و در گام بعدی امکان ارسال تخلفات ثبت شده توسط مردم، اعلام آخرین وضعیت ترافیکی، دریافت اطلاعات و آمار تصادفات کشور، اطلاع‌رسانی درخصوص خدمات پلیس راهنمایی و رانندگی، امکان رهگیری آخرین وضعیت گواهینامه و کارت شناسایی خودرو و ... از جمله امکانات سایت راهور ۱۲۰ به نشانی www.rahvar۱۲۰.ir است.

اسکندر مؤمنی تأکید کرد: هم اکنون نیز در حال راه‌اندازی آزمایشگاه صحت سنجی هستیم که با راه‌اندازی این آزمایشگاه می‌توانیم اطلاعات مردمی را نیز در سایت راهور ۱۲۰ دریافت کنیم.

رییس پلیس راهور ناجا به مؤلفه‌های دخیل در تصادفات رانندگی اشاره کرد و گفت: نظارت و کنترل رفتار رانندگان به عنوان عامل انسانی یکی از مهم‌ترین رویکردهای پلیس در بخش فرهنگ‌سازی بوده است. از سوی دیگر کنترل هوشمند و استفاده از فن‌آوری‌های نوین نیز از دیگر مؤلفه‌هایی است که باید مورد توجه قرار گیرد.

رییس پلیس راهنمایی و رانندگی نیروی انتظامی با اشاره به این که ۲۰۰ هزار کیلومتر راه در کشور وجود دارد که حجم زیادی از ترددها در آن‌ها انجام می‌شود افزود: اگر بتوانیم ۲۰ هزار کیلومتر از این راه‌ها را که اصلی و پرتردد هستند به سامانه‌های هوشمند مجهز کنیم می‌توانیم امیدوار باشیم طی چند سال آینده ۳۰ تا ۴۰ درصد تصادفات رانندگی کاهش می‌یابد.

وی بر توسعه ایمنی در راه‌های کشور و رفع نقاط حادثه‌خیز تأکید کرد و گفت: در حالی که ۱۰ میلیون نفر در بالای کوه‌های البرز و به همین میزان نیز در پایین کوه‌های البرز جمعیت داریم یک راه کامل رفت و برگشت در این مسیر وجود ندارد.

رییس پلیس راهنمایی و رانندگی نیروی انتظامی یکی از مولفه‌های مؤثر در تصادفات رانندگی را مقوله امداد و نجات عنوان کرد و گفت: متأسفانه ۵۰ درصد کشته‌های تصادفات رانندگی در صحنه و ۵۰ درصد نیز در حین انتقال و یا در بیمارستان رخ می‌دهد این در حالی است که نرم این میزان در دنیا ۱۵ تا ۲۰ درصد است.

شاعرانه

خیام

عمر

افسوس که نامه جوانی طی شد
و آن تازه بهار زندگانی دی شد
و آن مرغ طرب که نام او بود شباب
فریاد ندانم کی آمد و کی شد

نیوش

زیگموند فروید
Sigmund Freud

■ همه انسان ها ارزش دوست داشتن ندارند.
■ موفقیت هیچ گاه حتمی نیست، بلکه به جمع شدن عوامل فراوان بستگی دارد و از همه بیشتر وابسته به سرشت روانی است که کارکردش را با جهان بیرون هماهنگ سازد و از آن برای لذت جویی بهره گیرد.

کارتون

رسول آذرگون

در شهر

امسال محروم از تحصیل نخواهیم داشت

سرپرست وزارت علوم معتقد است که باید به سمتی حرکت کنیم که به دلیل استعلام‌ها و یا موارد دیگر محروم از تحصیل نداشته باشیم. به گزارش ایلنا، جعفر توفیقی (سرپرست وزارت علوم و فن‌آوری) با اشاره به پیگیری وضعیت تحصیلی دانشجویان محروم از تحصیل گفت: کارگروهی در حال پیگیری این پرونده‌ها است و به دنبال آن هستیم که دانشجویانی که محروم از تحصیل شده‌اند بتوانند ادامه تحصیل بدهند. هم‌چنین دانشجویانی که سال‌های قبل به دلایلی نتوانسته بودند ادامه تحصیل بدهند، بتوانند تحصیل کنند. وی افزود: اگر فردی اعتراض یا شکایتی دارد می‌تواند پرونده خود را مطرح کند و این پرونده در یک کارگروه بررسی می‌شود و نتیجه آن اعلام می‌شود. توفیقی درباره استعلام‌هایی که در مورد دانشجویان دکترا اعلام شده و برخی از آن‌ها به دلیل انجام این استعلام‌ها نمی‌توانند ادامه تحصیل دهند، گفت: این استعلام‌ها در سال‌های قبل نیز بوده و امسال نیز انجام شده است اما ما در حال بررسی هستیم که به دلیل جواب استعلام‌ها کسی از تحصیل محروم نشوند. وی ادامه داد: امیدوارم امسال به سمتی حرکت کنیم که محروم از تحصیل نداشته باشیم.

ابتلای حدود ۷۰ هزار نفر به بیماری «ام اس»

مدیر انجمن‌ام اس ایران با اشاره به دو برابر شدن میزان ابتلا به ام اس نسبت به ۷، ۸ سال گذشته گفت: تخمین زده می‌شود بین ۵۰ تا ۷۰ هزار نفر در کل کشور به بیماری ام اس مبتلا هستند. ابوالقاسم نجفی در گفت‌وگو با ایلنا، با اعلام این خبر افزود: در استان تهران ۱۴۰۰۰ پرونده و در کل کشور ۱۹۰۰۰ پرونده برای بیماران ابتلا به ام اس داریم. وی خاطرنشان کرد: آمارها مربوط به میزان ابتلا به بیماری ام. اس. قطعی نیست زیرا ممکن است برخی بیماران در استان‌ها پرونده تشکیل نداده باشند یا این که پرونده تشکیل داده باشند اما استان آن را به ما نداده باشند از همین‌رو افراد بیش‌تری از این آمار هستند که با بیماری ام. اس در کشور زندگی می‌کنند. نجفی با ابراز تأسف از این که شیب ابتلا به بیماری ام. اس در کشور سعودی است، افزود: هم‌چنین ابتلا به بیماری ام. اس در میان خانم‌ها ۵/۲ برابر بیش‌تر از آقایان است.

انتخاب قالیباف به عنوان شهردار هیچ منع قانونی نداشت

رییس شورای شهر تهران گفت: ادعاهای مطرح شده درخصوص ممنوعیت انتخاب قالیباف برای سومین بار به عنوان شهردار تهران، دعوای حقوقی است و شهردار تهران به وزارت کشور معرفی شده است. احمد مسجد جامعی در گفت‌وگو با مهر، درباره ادعای برخی وکلا درباره منع قانونی برای انتخاب قالیباف به عنوان شهردار تهران اظهار داشت: این مباحث دعوای حقوقی بین وکلا و حقوقدانان است. شورای شهر در این خصوص استعلامات لازم را از نهادهای مربوطه گرفته و هیچ منعی برای انتخاب قالیباف به عنوان شهردار تهران وجود نداشت. وی افزود: اعضای شورای شهر پس از رأی‌گیری قالیباف را به عنوان شهردار تهران انتخاب کرده و در نامه، وی را به وزارت کشور معرفی کردیم. قالیباف در فرایندی قانونی از سوی اعضای شورای شهر به عنوان شهردار معرفی شده و او انتخاب منتخبین مردم تهران در شورای شهر است. براساس این گزارش، پس از انتخاب محمدباقر قالیباف به عنوان شهردار تهران، برخی وکلا و حقوقدانان با استناد به مواد قانونی اعلام کردند براساس قانون انتخاب شهردار برای سومین بار خلاف قانون است.

نابودی تالاب‌های ساحلی به دنبال توسعه بدون مطالعه شهری

مدیر کل سواحل و تالاب‌های ساحلی سازمان حفاظت محیط زیست گفت: برخی از تالاب‌های ساحلی مانند تالاب انزلی و پارک ملی بوجاق به دلیل توسعه بدون مطالعه شهری از بین رفته است. به گزارش مهر، رامین شادی در کارگاه آموزشی سازمان منطقه‌ای دریای خلیج‌فارس و دریای عمان (راپمی) افزود: در حال حاضر تالاب انزلی در طرح جامع شهری و جزو نقشه شهر قرار گرفته است و به این راحتی نمی‌توان این تالاب را از تعارضات انسانی نجات داد. مدیر کل سواحل و تالاب‌های ساحلی سازمان حفاظت محیط‌زیست ادامه داد: طی یکی دو سال اخیر بارها بحث‌هایی مانند احداث ورزشگاه و استادیوم در این تالاب مطرح شده است که این تالاب را به خطر خواهد انداخت. علاوه بر آن فاضلاب‌های انسانی و صنعتی به اندازه‌ای وارد این تالاب می‌شوند که سدهای رسوب‌گیری که احداث شده، راهگشا نخواهند بود.

جشنواره و نمایشگاه ملی نسل دفاع مقدس برگزار می‌شود

مینا زمانیان – نشست خبری اولین جشنواره و نمایشگاه ملی نسل دفاع مقدس در سالن بسیج صدا و سیمای جمهوری اسلامی ایران برگزار شد. به گزارش خبرنگار «مناقصه‌مزایده»، این نشست با حضور و سخنرانی محمدرضا انبیائی دبیر جشنواره و دبیر کارگروه چشم انداز ایران ۱۴۰۴ مرکز دانش‌پژوهان شاهد و ایثارگر، افشین نامورپور مدیر روابط عمومی جشنواره و دبیر هیأت مؤسس انجمن جانبازان کارآفرین کشور، لاله افتخاری عضو کارگروه بانوان جشنواره و رییس فراکسیون قرآن و عترت مجلس شورای اسلامی، حجت الاسلام روح‌ا... الیکا عضو کارگروه روحانیون جشنواره، فرشته حشمتیان عضو کارگروه آموزشی پژوهشی بانوان جشنواره و معاون وزیر آموزش و پرورش، فاتحی عضو کارگروه بانوان جشنواره و مشاور امور ایثارگران مرکز زنان و خانواده ریاست جمهوری و مدیرعامل بنیاد آیه‌های ایثار و تلاش، مریم ارشدی عضو کارگروه بانوان جشنواره و رییس کمیته بانوان شورای مشوریتی مجمع تشخیص مصلحت نظام برگزار شد. این نشست به منظور انتقال مفاهیم و ارزش‌های دفاع مقدس به نسل کنونی و امروزی و نمایش دستاوردهای مختلف این نسل تشکیل شد که جشنواره و نمایشگاه ملی نسل دفاع مقدس از دوم تا پنجم مهر سال جاری هم‌زمان با هفته دفاع مقدس در محل نمایشگاه بین‌المللی تهران برگزار خواهد شد.