روزنامه مناقصه مزایده

اجتماعی، فرهنگی، سیاسی، اقتصادی

چهارشنبه ۲۸ خرداد ۱۳۹۳ ■ ۲۰ شعبان ۱۴۳۵ ■ سال نهم ■ شماره ۱۳۳۵ ■ قیمت ۵۰۰۰ ریال ■ ۸ صفحه

Wednesday ■ 18.Jun.2014 ■ Vol.9 ■ No.1335 ■ 5000RIs ■ ISSN:2008-2886

مناقصه‌گزاران امروز

شرکت پتروشیمی بوعلی سینا

شرکت پتروشیمی شهید تندگویان

شرکت ملی مناطق نفتخیز جنوب

شرکت پتروشیمی امیرکبیر

بانک سپه منطقه گیلان

پتروشیمی کارون

شرکت توزیع برق شهرستان اصفهان

بنیاد مسکن انقلاب اسلامی استان مرکزی

سازمان منطقه آزاد قشم

شرکت مادر تخصصی فرودگاههای کشور

شهرداری یزد

۵ مجلس به دنبال فسخ مناقصه رانتی یکی از بانک‌ها

نماینده بجنورد در مجلس
۲ عدم اجرای راه آهن گرگان – بجنورد – مشهد خط قرمز بهارستان است

۶ نیاز به حضور پیمانکاران دست دوم در کارهای تخصصی تر

با صدور حکمی از سوی رهبر معظم انقلاب

اعضای جدید شورای راهبردی روابط خارجی منصوب شدند

رهبر معظم انقلاب اسلامی با صدور حکمی اعضای جدید شورای راهبردی روابط خارجی را منصوب کردند. به گزارش مناقصه‌مزایده به نقل از پایگاه اطلاع‌رسانی دفتر مقام معظم رهبری، متن حکم رهبر معظم انقلاب اسلامی به شرح زیر است:

«بسم ا...الرحمن الرحیم - جناب آقای خرازی- نظر به ضرورت تکمیل اعضای شورای راهبردی روابط خارجی، آقایان: سعید جلیلی، ابراهیم شیبانی، حسین طارمی مهدی مصطفوی اهری احمد وحیدی به‌عنوان اعضای جدید آن شورا با ریاست جناب عالی منصوب می‌شوند. با توجه به تجربیات دوره گذشته و نقش این شورا در یاری رساندن مسؤولان برای تصمیم گیری‌های کلان و بهره‌مندی از نخبگان در این عرصه، امید است در دوره جدید شاهد حضور مؤثرتر آن شورا در وظایف محوله باشیم.

سیدعلی خامنه‌ای

عضو انجمن شرکت‌های مهندسی و پیمانکاری نفت در گفت و گو با «مناقصه مزایده» اظهار داشت

خلأ حمایت‌های دولتی از مناقصه‌گران صادرکننده خدمات فنی مهندسی

۴

وزیر نفت در بهارستان مطرح کرد

ضرورت حمایت از شرکت‌های پیمانکاری عمومی برای حل مشکلات صنعت نفت

صفحه ۲

مدیرعامل شرکت پتروصنعت جنوب مطرح کرد

دولتی‌ها به پیمانکاران خارجی بیش تر اعتماد دارند

صفحه ۵

عضو انجمن سازندگان تجهیزات صنعت نفت اظهار داشت

ورود پیمانکاران غیرمتخصص یعنی افزایش هزینه‌های تولید

صفحه ۲

شورای شهر تهران خواستار شد

برگزاری مناقصه برگزاری فاز ۲ برج میلاد

۸

اعضای شورای شهر درباره بلاتکلیفی پروژه فاز ۲ برج‌میلاد انتقاد کردند. به گزارش ایسنا، اقبال‌شاکری، عضو کمیسیون عمران و حمل و نقل شورای شهر تهران با اعلام این‌که پیمانکاران در حال گودبرداری در زمینه اجرای پروژه فاز ۲ برج‌میلاد هستند...

عضو کمیسیون اقتصادی مجلسی‌ها

ایجاد فرصت برای شبه‌دولتی نباید بخش خصوصی را محدود کند

۲

عضو کمیسیون اقتصادی مجلس گفت: ایجاد فرصت برای شبه‌دولتی از جمله شرکت‌های سرمایه‌گذاری وابسته به بانک‌ها نباید فرصت‌های سرمایه‌گذاری بخش خصوصی را محدود کند.

از ۳ پیشنهاد بانک مرکزی

گره وام ازدواج با کدام گزینه باز می‌شود

۷

گزینه‌های بانک مرکزی برای تسریع روند اعطای تسهیلات وام ازدواج درحالی روی میز قرار گرفته و در حال بررسی‌اند که اظهارات اخیر مسؤولان احتمال تأیید و یا رد برخی پیشنهادات را تقویت می‌کند.

خبر آخر

مجید انصاری

برخی رییس جمهور منتخب مردم را بی‌ادبانه مخاطب قرار می‌دهند

معاون پارلمانی رییس‌جمهور، روی کار آمدن حسن‌روحانی را از نشانه‌های قدرت اراده مردم دانست و گفت: مایه تأسف است که هنوز انگشت‌شمار افرادی هستند که از تریبون‌های مختلف، رییس‌جمهور منتخب مردم را با الفاظ بی‌ادبانه و غیرمنصفانه مخاطب قرار می‌دهند. به گزارش ایسنا، حجت‌الاسلام‌والمسلمین مجید انصاری در همایش انتظار و امید که با حضور استاندار البرز، فرماندار کرج، نمایندگان مردم کرج در مجلس شورای اسلامی و جمعی از مسؤولان در سالن شهیدان نژادفلاح برگزار شد، با اشاره به این‌که «امام(ره) با بیدار کردن اراده خفته ملت ایران و تکیه بر اصل «ما می‌توانیم» حرکتی را آغاز کرد که موجب شگفتی جهانیان شد»، یادآور شد: جنگ ۸ساله دفاع‌مقدس در شرایطی که هیچ‌کس امید به پیروزی نداشت، نمونه بارز دیگری از قدرت اراده ملت ایران بود.

وی در ادامه به انتخابات سال ۷۶ اشاره کرد و گفت: در شرایطی که همگان تصور می‌کردند دوره دموکراسی در ایران به پایان رسیده است، رییس‌جمهوری پا به عرصه فعالیت گذاشت که نمونه صادق دموکراسی و رعایت حقوق مردم بود. روی کار آمدن روحانی نیز از دیگر نشانه‌های قدرت اراده مردم است.

انصاری اضافه کرد: پس از ۸سال با همت و اراده مردان و زنان آگاه سکان افراط به سکاندار اعتدال واگذار شد به‌طوری که امروز شاهد استقرار اعتدال در مقابل خشونت و افراط هستیم. جهان امروز دیگر خواهان افراط و تفریط نیست و مردم خواستار اعتدال و دوری از خشونت هستند.

وی علت وقوع حوادث اخیر در سوریه و عراق را افراطی گری دانست و گفت: برخی مسلمانان افراطی که هیچ شناختی از اسلام واقعی ندارند و با اعمال ننگین خود موجب خونین شدن چهره اسلام می‌شوند، قصد دارند با کشتار مردم بی‌گناه از اسلام و ارزش‌های الهی دفاع کنند اما اعمال شوم آن‌ها تنها چهره اسلام را مخدوش می‌کند.

معاون پارلمانی رییس‌جمهور با اشاره به این‌که «اسراییل امروز در کمال آرامش نظاره‌گر حوادث جهان اسلام است»، تصریح کرد: اسراییل در پشت تمام این فجایع قرار دارد. در چنین شرایطی نباید اجازه دهیم که در ایران اسلامی که به مکتب اعتدال، اعتقاد دارد بار دیگر جلوه‌های خشونت‌خواهی و خشونت‌طلبی نمایان شود. انصاری هم‌چنین اظهار کرد: مایه تأسف است که هنوز انگشت‌شمار افرادی هستند که از تریبون‌های مختلف حتی در مجلس به بی‌ادبی سخن می‌گویند و رییس‌جمهور منتخب مردم را با الفاظ بی‌ادبانه و غیرمنصفانه مخاطب قرار می‌دهند. این افراد اگر دلواپس مذاکرات هستند، حمایت اصولی رهبری را بشنوند، اگر دلواپس حفظ ارزش‌ها هستند آیا اتفاق تازه‌ای افتاده است که دچار دلواپسی شده‌اند؟ به نظر می‌رسد آنان قصد همیاری و همدلی با دولت تدبیر و امید را ندارند و تنها می‌خواهند آرامش جامعه را بر هم بزنند.

وی در پایان به برنامه‌ها، راهکارها و اولویت‌های دولت یازدهم اشاره کرد و گفت: برنامه‌های دولت یازدهم در حال پیگیری است که در این میان دولت به برنامه توسعه ششم بر پایه اهداف سند چشم‌انداز توسعه به عنوان مهم‌ترین سند جمهوری اسلامی بعد از قانون اساسی توجه ویژه‌ای خواهد داشت.

رییس جمهور امروز به استان لرستان می‌رود

شریعتمداری از سفر دو روزه روحانی به لرستان به منظور دیدار با مردم این استان طی روزهای چهارشنبه و پنج‌شنبه هفته جاری خبر داد به گزارش ایرنا، معاون اجرایی رییس‌جمهوری گفت: حجت‌الاسلام‌والمسلمین حسن‌روحانی امروز به استان لرستان سفر می‌کند. محمدشریعتمداری با اعلام این خبر افزود: رییس دولت تدبیر و امید در این سفر دو روزه با مردم این استان دیدار خواهد کرد و هم‌چنین در نشست علما، ایثارگران و برگزیدگان استان لرستان شرکت خواهد کرد. معاون اجرایی رییس‌جمهوری اظهار داشت: رییس‌جمهوری در این سفر در نشست سرمایه‌گذاری و توسعه استان و جلسه شورای اداری استان لرستان شرکت خواهد کرد. وی ادامه داد: رییس‌جمهوری پیش از این به همراه شماری از اعضای دولت تدبیر و امید به استان‌های مرزی خوزستان، هرمزگان، سیستان و بلوچستان و ایلام سفر کرده بود. معاون هماهنگی و پیگیری معاونت اجرایی ریاست‌جمهوری نیز گفت: رییس‌جمهور در بدو ورود به استان لرستان در استادیوم تختی شهرستان خرم‌آباد در جمع مردم این منطقه سخنرانی خواهد کرد. علی‌اصغر احمدی هم‌چنین تصریح کرد: رییس‌جمهور هم‌چنین در جلسه‌ای با روستاییان و عشایر حضور پیدا خواهد کرد و سپس در جلسه توسعه و سرمایه‌گذاری که در استان لرستان برگزار می‌شود حضور و سخنرانی می‌کند. احمدی هم‌چنین گفت: بازدید از یک یا دو پروژه صنعتی و نفتی از دیگر برنامه‌های رییس‌جمهور در سفر به استان لرستان است.

دستور رییس جمهور برای بررسی حضور بانوان در سالن مسابقات والیبال

شهیندخت مولاوردی، معاون رییس‌جمهور در امور زنان درباره اعتراض به حضور نیافتن بانوان در مسابقات والیبال ایران و برزیل و واکنش هیأت دولت به این اعتراض، ضمن بیان مطلب فوق گفت: رییس‌جمهور در این باره توضیح خواستند و من به رییس جمهور توضیح دادم قبلاً این ممنوعیت برای حضور زنان در ورزشگاه و تماشای مسابقه والیبال وجود نداشته است. وی افزود: هم‌چنین به وی اعلام کردم این زیبنده دولت تدبیر و امید نیست که این ممنوعیت‌ها و محدودیت‌ها به نام این دولت گره بخورد و برخلاف برنامه‌ها و هدف دولت است که به دنبال افزایش سرمایه اجتماعی و جلب رضایت عمومی جوانان است. معاون امور زنان ریاست‌جمهوری هم‌چنین خاطرنشان کرد: رییس‌جمهور در این‌باره توضیح بیش‌تر خواستند و قرار شد من و گودرزی، وزیر ورزش و جوانان در این باره تعاملاتی داشته باشیم که تدابیر و سازوکارهایی صورت گیرد که نگرانی افرادی که نگران حضور زنان در ورزشگاه هستند برطرف شود و به‌ویژه خواسته نسل جوان در مسابقات بین‌المللی محقق شود. مولاوردی در خصوص احتمال حضور زنان در مسابقات والیبال ایران - ایتالیا و ایران - لهستان، گفت: ما تمام تلاش‌مان را می‌کنیم و به رایزنی‌های‌مان ادامه می‌دهیم. شایان ذکر است که یکی از شروط فدراسیون جهانی والیبال برای شرکت کنندگان در لیگ جهانی، حضور بانوان در ورزشگاه ها است که این امر در بازی برزیل - ایران فقط برای بانوان برزیلی محقق شد و انتقاد ۵۰ نفر از بانوان ایرانی حضور یافته در ورزشگاه آزادی را در پی داشت.

بین‌الملل

نصرا...: آماده جنگ با داعش هستیم

سیدحسن‌نصرا... در سخنانی اعلام کرد حزب‌ا... لبنان برای جنگ با گروه دولت اسلامی عراق و شام(داعش) در عراق آماده است. به گزارش ایسنا به نقل از سایت الوطن العربی، سیدحسن‌نصرا...، دبیرکل حزب‌ا... لبنان به مناسبت بیست و نهمین سالگرد پیش‌آهنگی گروه المهدی در دیدار با فرماندهان پیش‌آهنگ در چندین منطقه خاطرنشان کرد: ببینید چه از ما می‌خواهند، ما آن را انجام خواهیم داد و آن‌جایی که باید باشیم خواهیم بود. سیدحسن‌نصرا... با تأکید بر این‌که حزب‌ا... اجازه تخریب مقدسات در شهرهای نجف، کربلا و سامرا در عراق را نمی‌دهد، عنوان داشت: در سوریه گفتیم که حضرت‌زینب(س) دوبار به اسارت گرفته نخواهد شد و در عراق نیز می‌گوییم زمان آن‌که کسی در جهان بتواند مقدسات دینی ما در نجف، کربلا و سامرا را تخریب کند یا به آن‌ها هتک حرمت کند، پایان یافته است. دبیرکل حزب‌ا... لبنان تأکید کرد: مردم ایران و ملتی حامی مقاومت و علمای دین تا زمانی که حضور داشته باشند و تا زمانی که مردی به نام علی خامنه‌ای، رهبر انقلاب اسلامی ایران حضور داشته باشند، هیچ چیزی برای مقدسات ما در جهان رخ نخواهد داد. وی با بیان این‌که اوضاع امنیتی بهبود یافته اما خوب نیست، افزود: من به خدا سوگند می‌خورم که اگر امام‌زمان(عج) در حال حاضر ظهور کنند در لبنان هزاران تن آماده هستند که برای ایشان شهید شوند. سیدحسن‌نصرا... خاطرنشان کرد: امام‌خمینی(ره) گفته بودند ما هرچه که داریم از عاشوراست و من می‌گویم ما هرچه که داریم از برکات خمینی است. وی به کنترل داعش بر موصل و دیگر مناطق عراق اشاره کرده و از موضع مرجع عالی‌قدر شیعیان در نجف استقبال کرده و گفت: دعوتی که برای در دست گرفتن سلاح در مقابل تروریست‌ها مطرح شده است منظور از آن حمایت از یک طایفه نیست بلکه برای محافظت از تمام عراق است. سیدحسن‌نصرا... هم‌چنین سؤالاتی را پیرامون نقش برخی از کشورهای حوزه خلیج‌فارس و منطقه در قبال رخدادها در عراق و طرفی که از رخدادهای عراق سود می‌برد، مطرح کرده و علامت سؤالی را در خصوص حقیقت موضع آمریکا ترسیم کرد.

باشگاه کارشناسان مناقصه مزایده

دانستن رمز ماندن

پرسش؟؟

مرجعی برای تعامل مدیران و کارشناسان فعال در زمینه:
■ مناقصه ■ مزایده
■ پیمان و قرارداد
■ تعدیل ■ تضمین و...

پاسخ!!

تعامل در فضای مجازی Viber
برای عضویت نام و سمت خود را
به شکل زیر به شماره ۰۲۱۸۸۴۷۵۷۹۱ پیامک کنید.
*نام*نام خانوادگی * سمت و نام سازمان

یک مرحله‌ای — نوبت اول

آگهی مناقصه عمومی

شماره مناقصه ۱۸-۹۳/۳

خرید ۳۰۰ دستگاه رایانه

اداره کل خدمات پشتیبانی و رفاهی وزارت بهداشت و درمان و آموزش پزشکی

م الف/ ۱۲۷۵

رجوع به صفحه ۵

نوبت اول

آگهی مزایده بانک سپه

شماره ۱۳۹۳/۳

مدیریت شعب بانک سپه منطقه گیلان در نظر دارد یکی از املاک تملیکی خود به شرح جدول ذیل را از طریق مزایده عمومی به صورت نقد به فروش رساند. علاقمندان جهت شرکت در مزایده عمومی می توانند پس از نشر آگهی جهت دریافت برگ شرایط تا آخر وقت اداری روزیکشنبه مورخ ۹۳/۴/۱ به مدیریت شعب بانک سپه منطقه واقع در شهر رشت -خ مطهری دایره پشتیبانی و خدمات مراجعه و برگ پیشنهادات را حداکثر تا روز سه‌شنبه مورخ ۹۳/۴/۱۰ نیز تحویل دایره یاد شده نمائید.

ردیف	پلاک ثبتی	نوع مالکیت کاربری	متراژ		قیمت پایه کارشناسی	نحوه فروش	آدرس	توضیحات
			متراژ اعیانی	متراژ عرصه				
۱	۵۲فرعی از ۴۳ اصلی	کارگاه تولیدی	۱۰۰۲/۷۵	۳۲۵۴/۵۰	۱۰,۸۰۰,۰۰۰,۰۰۰	نقد	رامسر -دریا پشته -جنب کشتارگاه -ملک کلوچه قرن	با وضعیت موجود قابل واگذاری است

مدیریت شعب بانک سپه منطقه گیلان

آگهی دوم تجدید مناقصه عمومی

شرکت توزیع برق شهرستان اصفهان

امور تدارکات شرکت توزیع برق شهرستان اصفهان در نظر دارد: کالاو خدمات مورد نیاز خود به شرح ذیل را از طریق برگزاری مناقصه عمومی دو مرحله‌ای تجدید نماید.

ردیف	موضوع مناقصه	شماره مناقصه	تاریخ توزیع دفترچه	مهلت تهیه دفترچه	تاریخ برگزاری	ساعت برگزاری
۱	تجدید مناقصه واگذاری بهره‌برداری جامع از کل شبکه توزیع به شکل EPC شامل عملیات، حوادث، تعمیرات و نگهداری، روشنایی معابر و... در محدوده برق کرارج وبرآن و جرقویه علیا وسفلی و رامشه بصورت کلید در دست	۹۳/۱۱۶	۹۳/۰۳/۲۶	۹۳/۰۳/۳۱	۹۳/۰۴/۰۱	۱۱صبح

پیشنهاد دهندگان می توانند اسناد مناقصه به شرح فوق را از طریق مراجعه حضوری به امور تدارکات این شرکت یا از طریق سایتهای زیر دریافت و حداکثر تا یکساعت قبل از برگزاری جلسه مناقصه به آدرس: اصفهان چهارباغ عباسی- خیابان عباس آباد- ساختمان شماره ۳ توزیع برق شهرستان اصفهان طبقه اول - امور تدارکات تحویل نمایند. به پیشنهادهایی که بعد از مهلت مقرر در فوق دریافت شود ترتیب اثر داده نخواهد شد.

سایت اینترنتی معاملات توانیر به آدرس http://tender.tavanir.org.ir

سایت اینترنتی پایگاه ملی مناقصات ایران به آدرس http://iets.mporg.ir

سایت اینترنتی شرکت توزیع برق شهرستان اصفهان به آدرس http://eepdc.ir

جهت کسب اطلاعات بیشتر با شماره تلفن ۳۲۲۱۶۱۰۲-۰۳۱ واحد مناقصات تماس حاصل فرمائید.

جهت خرید اسناد مناقصه: مبلغ ۲۰۰,۰۰۰ ریال به حسابجاری سپهر ۰۱۰۱۸۵۳۶۵۱۰۰۵ بانک صادرات شعبه مرکزی بنام شرکت توزیع برق شهرستان اصفهان واریز و فیش مربوطه داخل پاکت الف قرارداده شود.

مبلغ و نوع تضمین شرکت در مناقصه: در اسناد درج شده است.

*به پیشنهادهای فاقد امضاء، مشروط و مخدوش مطلقا ترتیب اثر داده نخواهد شد. *سایر اطلاعات و جزئیات مربوط در اسناد مندرج می‌باشد. *پیشنهادات رسیده با حضور اعضاء کمیسیون معاملات باز و قرائت خواهد شد. *حضور پیشنهاد دهندگان در جلسه بازگشایی پاکات آزاد می‌باشد. *شرکت توزیع برق شهرستان اصفهان در رد یا قبول کلیه پیشنهادات مختار می‌باشد. *هزینه درج آگهی مناقصه بعهده برنده یا برندگان مناقصه یا مزایده می‌باشد.

امور تدارکات شرکت توزیع برق شهرستان اصفهان

رامین شاهی
ramin.a.shahi@gmail.com

نظرگاه

عضو کمیسیون اقتصادی مجلس‌ها

ایجاد فرصت برای شبه‌دولتی نباید بخش خصوصی را محدود کند

عضو کمیسیون اقتصادی مجلس گفت: ایجاد فرصت برای شبه‌دولتی از جمله شرکت‌های سرمایه‌گذاری وابسته به بانک‌ها نباید فرصت‌های سرمایه‌گذاری بخش خصوصی را محدود کند. به گزارش مناقصه‌مزایده سیدمحمدحسین میرمحمدی با یادآوری نقش شرکت‌های سرمایه‌گذاری وابسته به بانک‌ها در نوسانات اقتصادی، گفت: پرونده فساد در این شرکت‌ها در کمیسیون اصل ۹۰ در حال بررسی است و تلاش داریم بانک‌ها به مسیر درست خود بازگردانده شوند. میرمحمدی با بیان این‌که یکی از موضوعاتی که امروزه توجه افکار عمومی را به خود جلب کرده بحث بنگاه‌داری بانک‌ها و ورود شرکت‌های سرمایه‌گذاری وابسته به این بانک‌ها به بخش‌های علیه منافع ملی است، افزود: ایجاد فرصت برای نهادهای شبه دولتی مانند شرکت‌های سرمایه‌گذاری بانک‌ها نباید به گونه‌ای باشد که فرصت سرمایه‌گذاری بخش خصوصی را محدود کند. نماینده مردم گلپایگان در مجلس شورای اسلامی با تأکید بر این‌که اگر بانکی به منظور سرمایه‌گذاری شرکتی تأسیس می‌کند حق ندارد منابع خود را در اختیار این شرکت‌ها قرار دهد، ادامه داد: در حال حاضر یکی از مشکلاتی که وجود دارد این است که منابع عمده بانک‌ها در اختیار شرکت‌های سرمایه‌گذاری قرار گرفته و این شرکت‌ها در حوزه‌هایی ورود پیدا کرده‌اند که با منافع ملی سازگار نیست. عضو کمیسیون اقتصادی مجلس گفت: مأموریت بانک مرکزی، وزیر اقتصاد و امور دارایی و بانک‌ها باید این باشد که شرکت‌های سرمایه‌گذاری اگر تأسیس می‌شوند فقط در بخش‌های تولیدی آن هم بخش‌هایی که بخش خصوصی توان ورود به این حوزه‌ها را ندارد وارد شوند. میرمحمدی افزود: شرکت‌های سرمایه‌گذاری می‌توانند در بخش‌های اصلی و صنایعی که انرژی بر بوده و منابع مالی سنگینی می‌طلبند و دیربازده هستند، ورود داشته باشند. وی تصریح کرد: موضوع فعالیت شرکت‌های سرمایه‌گذاری در کارگروه طرح تغییر وتحول نظام بانکی نیز مورد تأکید است و بانک‌ها در صورتی می‌توانند سرمایه‌گذاری داشته باشند که منابع دیگری را جذب کنند نه این‌که بخواهند منابع خود را در اختیار شرکت‌های سرمایه‌گذاری قرار دهند.

اعلام وصول سؤال از وزیر اطلاعات درباره عدم‌محافظت از دانشمندان هسته‌ای

به گزارش ایسنا مجلس سؤال نمایندگان از وزرای صنعت، اطلاعات، نیرو و اقتصاد اعلام وصول شد. ضرغام‌صادقی در پایان جلسه علنی روز گذشته مجلس اعلام کرد که سؤال علیرضازاکانی نماینده تهران از وزیراطلاعات در مورد علت عدم‌محافظت از دانشمندان هسته‌ای اعلام وصول شده است. وی هم‌چنین از اعلام وصول سؤال علی ایرانپور نماینده مبارکه از وزیر اقتصاد در مورد علت افزایش بی‌رویه مالیات‌های دریافتی از اصناف و عملکرد وزارت اقتصاد در توسعه شبکه بانکی خبر داد. وی هم‌چنین گفت که سؤال سیدناصرموسوی‌لارگانی از وزیر صنعت در مورد علت صدور مجوز واردات کالاهای غیرضروری و سؤال وی از وزیر نیرو در مورد علت عدم‌اجرای قانون تعیین تکلیف چاه‌های کشاورزی فاقدپروانه نیز اعلام وصول شده است.

وزیر نفت در بهارستان مطرح کرد

ضرورت حمایت از شرکت‌های پیمانکاری عمومی برای حل مشکلات صنعت نفت

ایران قدرت اول منطقه در لوله گذاری نفتی در خلیج‌فارس

وزیر نفت گفت: برای این‌که بتوانیم مشکلات صنعت نفت را حل کنیم باید از شرکت‌های پیمانکاری عمومی حمایت کنیم.

به گزارش مناقصه‌مزایده بیژن‌نامدارزنگنه از خرید ۲میلیون تن ورق از خارج از کشور برای تبدیل آن‌ها به لوله توسط پیمانکاران داخلی خبر داد و گفت: در سال ۷۶ ما یک‌متر نمی‌توانستیم در دریا لوله‌گذاری کنیم، ولی الان قدرت اول منطقه در لوله گذاری در خلیج‌فارس هستیم. زنگنه برای پاسخگویی به سؤال‌های نادرقاضی‌پور و علیرضامحجوب به مجلس آمده بود افزود: این سؤال یک بار دیگر سال ۹۱ و در صحن مطرح شده بود و وزیر نفت وقت به آن پاسخ داده بود.

وزیر نفت کابینه یازدهم افزود: من در پاسخی که روز یکشنبه گذشته در صحن علنی تقدیم نمایندگان کردم تعهد خود و وزارت نفت را در اجرای سیاست‌های اقتصاد مقاومتی در حمایت از ساخت و تولید داخل قاطعاً و مصراً اعلام کردم و سابقه کاری من هم در وزارتخانه‌هایی که بودم حکایت از این دارد که همیشه از تولید داخلی نهایت حمایت را داشته‌ام و برای ارتقای فن‌آوری ملی و ایجاد ظرفیت‌های ساخت داخل حداکثر تلاش خود را کرده‌ام.

وی افزود: بخشنامه‌ها و دستورالعمل‌هایی که در دوره‌های وزارت قبلی بنده در وزارتخانه نفت، تدوین و عملیاتی شده است، بیان کننده

این موضوع است که من همیشه از تولید داخلی حمایت کامل را داشته‌ام. زنگنه گفت: اگر سؤال این دو نماینده مربوط به عملکرد بنده در ۱۰ ماه گذشته باشد حتماً در توضیح سؤالات خود مطرح خواهند کرد که چه کالاهایی در دوره وزارت بنده از خارج خریداری شده در حالی که امکان ساخت آن در داخل وجود داشته است تا بنده توضیحات لازم را ارایه کنم. زنگنه ادامه داد: من بارها تعهد خود را برای توسعه و پیشرفت فن‌آوری ملی و استفاده از ظرفیت‌های داخلی اعلام کردم و در این جا لازم است که موفقیت‌های کشور در زمینه پیشرفت صنعت داخل اشاره کنم. وزیر نفت افزود: در سال ۷۶ به زحمت می‌توانستیم در عمل ۳۰درصد از ارزش عملیات را در خرید تجهیزات و کارهای نصب و ساختمانی را ساخت داخل کنیم که درمیانه سال ۸۴ این رقم به ۶۰درصد افزایش پیدا کرد، ازسوی دیگر درحال حاضر می‌توان گفت که از رقم ۷۰درصد ارزش یک پالایشگاه برای واگذاری به داخل برای ساخت عبور کردیم. وی تصریح کرد: در حال حاضر قدرت اول در لوله‌گذاری در خلیج‌فارس از آن ایران است و در حفاری در دنیا به ظرفیت‌های خوبی دست پیدا کردیم و هم‌چنین در ساخت تجهیزات و برج‌های سنگین مورد نیاز پتروشیمی پیشرفت‌های بسیاری را به‌دست آوردیم اما این موضوع به آن معنی نیست که همه نیازهای صنعت نفت از داخل تأمین می‌شود. زنگنه افزود: در حال حاضر بسیاری از اقلام نظیر کمپرسورها و الکترو موتورها در آینده نزدیک در ایران تأمین می‌شود و برای این‌که بتوانیم مشکلات را حل کنیم باید از شرکت‌های پیمانکاری عمومی حمایت کنیم.

وزیر نفت گفت: در ساخت داخل باید به دو موضوع کیفیت و رقابت توجه کرد در حال حاضر ۲میلیون ورق خریداری شده که باید تبدیل به لوله شود و نباید تولید داخل با رانت به سمت جلو حرکت کند. از این رو ما از ساخت داخل در همه چیز حمایت می‌کنیم اما باید به این نکته اشاره کرد که در مواردی ناچار به واردات هستیم.

نماینده بجنورد در مجلس

عدم اجرای راه آهن گرگان - بجنورد - مشهد خط قرمز بهارستان است

نماینده بجنورد در مجلس با اشاره به این‌که عدم اجرای راه‌آهن گرگان-بجنورد-مشهد نشان بی‌تعهدی خواهد بود، گفت: این پروژه خط قرمز ما است و مجلس پیگیر اجرای آن از دولت و وزارت راه و شهرسازی است.

به گزارش تسنیم، پروژه ۴بار کلنگ خورده راه‌آهن گرگان-بجنورد-مشهد هم‌چنان در انتظار تکمیل است. شهریور سال گذشته این پروژه با وجود این‌که مصوبه دولت دهم را برای ساخت داشت به ناگاه با اظهارات وزیر نیروی دولت یازدهم در خصوص «فساد ۱۲هزار میلیارد تومانی» توسط هیأت‌دولت لغو شد.

این اقدام واکنش شماری از بهارستانی‌ها را به‌دنبال داشت و موسی‌الرضائروتی، نماینده بجنورد در مجلس طی نامه‌ای به رییس‌جمهوری ضمن هشدار در خصوص تبعات ساخته نشدن این راه‌آهن نسبت به استیضاح وزیرنیرو هشدار داد. اما با این حال از آن تاریخ تاکنون به جز چند وعده از سوی وزیر راه و شهرسازی برای ساخت این راه‌آهن، اقدام در خور توجه‌ای در این رابطه انجام نشده است.

بی‌توجهی وزارت راه به این پروژه باعث شد تا ثروتی اوایل اردیبهشت امسال یکبار دیگر از احتمال استیضاح وزیر سخن بگوید. وی در این‌باره گفته بود: اجرای پروژه ریلی مشهد، بجنورد، گرگان در دولت یازدهم یک سال به عقب افتاد و وزارت راه به این پروژه بی‌توجه است. وی با یادآوری این‌که قرار بود این پروژه نیمه‌های اسفند سال ۹۲ دوباره اجرایی شود، تأکید کرد: اگر اجرای این راه ریلی بار دیگر به تعویق افتد به ناچار وزیر راه و شهرسازی را استیضاح می‌کنم. چندی پس از این اظهارات دیگر نماینده بجنورد در مجلس نیز با تأکید بر این‌که راه‌آهن گرگان-بجنورد-مشهد با وضع کنونی به نتیجه نمی‌رسد، گفت: بخشی از همکاران بنده برای بحث استیضاح وزیر راه و شهرسازی اقدام کردند که خود من یکی از نمایندگانی بودم که در خصوص استیضاح وزیر میانجی‌گری کردم و گفتم بنشینیم و با صحبت این مسئله را حل کنیم.» قاسم‌جعفری با اشاره به این‌که دوستان می‌گویند پیگیر اجرایی شدن این پروژه هستیم، اظهار کرد: این در حالی است که نتیجه‌ای از این پیگیری‌ها نگرفته‌ایم. نگاهم این است باید با یک تعامل منطقی موضوع را حل کنیم. تلاش می‌کنیم راهکار مناسبی را برای رفع مشکلات اجرایی مربوط به راه‌آهن گرگان-بجنورد-مشهد پیدا کنیم. وی با بیان این‌که هم‌چنان پیگیر اجرایی شدن راه‌آهن گرگان-بجنورد-مشهد هستیم، اظهار کرد: دوستان در وزارت راه و شهرسازی می‌گویند که این پروژه را برای ترک تشریفات مناقصه به دولت فرستاده‌اند. وی با بیان این‌که هنوز مجوز ترک تشریفات راه‌آهن گرگان-بجنورد-مشهد از سوی دولت داده نشده است، تصریح کرد: «به‌طور مداوم می‌گویند این کار را می‌کنیم، اما احساس می‌کنیم که دارند کوتاهی می‌کنند. با این حال به‌طور مدام از وزارتخانه و هر کدام از دولتی‌ها پیگیر این پروژه هستیم». عضو کمیسیون آموزش مجلس با اشاره به این‌که دولتی‌ها می‌گویند در دستور کار است، گفت: متأسفانه تا الان هنوز این پروژه به مرحله اجرایی نرسیده است. جعفری با تأکید بر این‌که این پروژه باید اجرایی شود، افزود: با توجه به این‌که بودجه برای راه‌آهن گرگان-بجنورد-مشهد گذاشته شده و شورای اقتصاد آن را تصویب کرده است، ضمن این‌که این پروژه یک طرح ملی و فراملی بوده و خط قرمز ماست.

وی با یادآوری این‌که ۱۵ سال است مردم را چشم به راه گذاشته‌اند، افزود: از سوی دیگر برای این پروژه ۲ سال در بودجه، ردیف گذاشته شده است و اگر بخواهد انجام نشود ناشی از بی‌تعهدی است. از این رو انتظار داریم دولت هر چه زودتر این پروژه را تعیین تکلیف کند.

کوچه ملت

عضو کمیسیون برنامه، بودجه و محاسبات مجلس

تاجگردون رییس کمیسیون برنامه، بودجه و محاسبات مجلس شد

شهره حقی- عضو کمیسیون برنامه، بودجه و محاسبات مجلس شورای اسلامی، گفت: «غلامرضا تاجگردون» نماینده مردم گچساران و باشت درمجلس به عنوان رییس کمیسیون برنامه و بودجه و محاسبات انتخاب شد. «غلامعلی جعفرزاده‌ایمن‌آبادی» افزود: درجلسه روزگذشته کمیسیون برنامه، بودجه و محاسبات مجلس در جریان انتخابات هیأت‌رییسه این کمیسیون در اجلاسیه سوم مجلس نهم غلامرضاتاجگردون به عنوان رییس این کمیسیون انتخاب شد. نماینده مردم رشت در مجلس شورای اسلامی افزود: دراین جلسه «غلامرضا کاتب» نماینده گرمسار به عنوان سخنگو و «الیاس نادران» نماینده تهران به عنوان نایب رییس اول و «علی محمد احمدی» نماینده دهلران به عنوان نایب رییس دوم انتخاب شد. عضو کمیسیون برنامه، بودجه و محاسبات مجلس اظهار داشت: «غلامرضااسدالهی» نماینده تربت‌جام به عنوان دبیر اول و «حسینعلی‌حاجی‌دلیگانی» نماینده میمه به عنوان نایب رییس دوم انتخاب شدند. پیش از این، غلامرضامصباحی‌مقدم ریاست کمیسیون برنامه، بودجه و محاسبات را بر عهده داشت.

وزیر نفت سابق دیگر رییس کمیسیون انرژی نیست

مسعودمیرکاظمی نماینده تهران در مجلس در سومین سال انتخابات هیأت‌رییسه کمیسیون انرژی، از ریاست این کمیسیون باز ماند و علی‌مروی نماینده نیشابور ریاست این کمیسیون را بر عهده گرفت.

شمس...بهمنی عضو کمیسیون انرژی مجلس شورای اسلامی دیروز سه‌شنبه در باره انتخابات هیأت‌رییسه این کمیسیون گفت: در این انتخابات محمدسعیدانصاری نماینده آبادان و ناصر سودانی نماینده اهواز به ترتیب به عنوان نواب اول و دوم کمیسیون انتخاب شدند. به گفته وی، حسین‌امیری‌خامکانی نماینده مردم زرند در مجلس شورای اسلامی بار دیگر به عنوان سخنگوی این کمیسیون انتخاب شد و هم‌چنین جلیل‌جعفری‌بنه نماینده خلخال و امیرعباس‌سلطانی نماینده بروجن به عنوان دبیران این کمیسیون برگزیده شدند. میرکاظمی که در دولت‌دهم برای مدتی وزیر نفت بود، طی دو سال گذشته ریاست کمیسیون انرژی مجلس شورای اسلامی را بر عهده داشت. تولید بنزین در واحدهای پتروشیمی که مباحثی چون آلایندگی هوا در کلانشهرها را به دنبال داشته است، از جمله انتقادات کارشناسان انرژی و محیط‌زیست به عملکرد میرکاظمی در دوران وزارت نفت وی است. به تازگی نیز دیوان داوری بین‌المللی(لاهه) رای به محکومیت جمهوری اسلامی ایران به دلیل قطع سوآپ نفت در دوره وزارت میرکاظمی داده است که بر اساس آن ایران محکوم به پرداخت ۵,۵میلیون دلار خسارت به شرکت‌های شاکی شده است ضمن این که ایران باید حدود ۳میلیون تا ۴میلیون دلار بابت هزینه وکالت پرداخت کند.

اقتصاد کلان

کوتاه‌اقتصادی

در حاشیه بیست و یکمین نمایشگاه جهانی نفت مسکو

معرفی ۱۰۰ میلیارد دلار قرارداد نفتی ایران در المپیک نفت

به گزارش مهر، شرکت ملی نفت ایران در حاشیه برگزاری بیست و یکمین نمایشگاه جهانی نفت مسکو (المپیک نفت) ۴۱ فرصت جدید سرمایه‌گذاری به ارزش تقریبی ۱۰۰میلیارد دلار را به سرمایه گذاران خارجی معرفی کرده است. بر این اساس طرح‌های سرمایه‌گذاری در حوزه‌های مختلفی هم‌چون جمع‌آوری گازهای همراه نفت، توسعه میادین نفتی و گازی و هم‌چنین احداث کارخانه‌های تولید گاز و گاز مایع به شرکت‌های خارجی معرفی شده است. از میان این ۱۱ پروژه مربوط به توسعه میادین گازی، ۲۳ پروژه مربوط به توسعه میادیننفتی، یک پروژه مربوط به طرح نوسازی و بازسازی تأسیسات آغاجاری و NGL ۱۸۰۰، ۳ پروژه مربوط به احداث کارخانه گاز و گاز مایع ۱۷۰۰، ۱۸۰۰ و ۲۳۰۰ و ۲ پروژه زیست‌محیطی و یک پروژه‌اقامتی است. طرح توسعه فاز دوم میدان گازی سلمان، فاز یک توسعه میدان گازی کیش، طرح توسعه میدان گازی پارس‌شمالی، گلشن و فردوسی، طرح توسعه میدان گازی لاوان، فروز B، فرزاد A و B، دی و سفیدزاخور، طرح توسعه مخازن گازی جنوب و طرح توسعه فاز ۱۱ پارس‌جنوبی از جمله پروژه‌های توسعه‌ای در بخش گاز هستند.

ایران، چین و اندونزی توافق کردند

احداث ۶ پالایشگاه در شرق آسیا

رییس اتحادیه صادرکنندگان فرآورده‌های نفتی از پیوستن چین برای مشارکت با ایران و اندونزی به منظور ساخت ۶ پالایشگاه نفت و میعانات گازی در شرق آسیا خبر داد و اعلام کرد: مذاکرات با فاینانسورهای چین برای تأمین بخشی از منابع ۳میلیارد دلاری این طرح پالایشگاه‌سازی آغاز شده است. به گزارش مهر، حسن خسروجردی درباره جزییات مشارکت جدید نفتی ایران، چین و اندونزی به منظور ساخت پالایشگاه‌های جدید نفت و میعانات گازی در شرق آسیا، گفت: پس از امضای تفاهم‌نامه‌ای بین ایران و اندونزی به منظور احداث پالایشگاه‌های نفتی در جزایر این کشور آسیایی، فاینانسورهای چینی هم در این طرح نفتی مشارکت خواهند کرد. رییس اتحادیه صادرکنندگان فرآورده‌های نفت، گاز و پتروشیمی با اعلام این‌که هفته گذشته دور جدید مذاکرات نفتی ایران و اندونزی برگزار شد، تصریح کرد: در این دور از مذاکرات تقسیم مسؤولیت‌ها به منظور عملیاتی کردن این توافق نفتی انجام گرفت. این مقام مسؤول با تأکید بر این‌که با توافق نهایی انجام گرفته قرار است ۶ پالایشگاه نفت خام فوق سنگین و میعانات گازی در اندونزی احداث شود، اظهار داشت: ۵ پالایشگاه میعانات گازی در مجموع با ظرفیت ۱۵۰هزار بشکه و یک پالایشگاه نفت سنگین ۱۵۰هزار بشکه‌ای در این کشور احداث خواهد شد. خسروجردی با یادآوری این‌که اخیراً چین هم به مذاکرات نفتی ایران و اندونزی ملحق شده است، بیان کرد: پس از انجام مذاکراتی فاینانسورهای چین قرار است تا سقف ۶۰درصد منابع مالی احداث این پالایشگاه را برای اندونزی تأمین کنند. رییس اتحادیه صادرکنندگان فرآورده‌های نفت، گاز و پتروشیمی با بیان این‌که در بخش ایرانی هم دولت حمایت خود را به منظور تأمین بخشی از منابع مالی اجرای این پروژه نفتی اعلام کرده است، تبیین کرد: علاوه بر سرمایه گذاری بخش خصوصی، بانک توسعه اسلامی هم بخشی از منابع مالی ساخت این پالایشگاه‌های نفت را تأمین خواهد کرد.

عضو انجمن سازندگان تجهیزات صنعت نفت اظهار داشت

ورود پیمانکاران غیر متخصص یعنی افزایش هزینه‌های تولید

بازسازی پالایشگاه‌های عراق توسط ایرانی‌ها

عضو انجمن سازندگان تجهیزات صنعت نفت از مذاکره ایران و عراق برای انجام تعمیرات اساسی و بازسازی برخی از پالایشگاه‌های قدیمی نفت عراق خبر داد و اعلام کرد: پالایشگاه نفت عمان توسط ایرانی‌ها تعمیر و نوسازی شد.

حسین کاوه‌پیش‌قدم با اشاره به خودکفایی کامل صنعت نفت در انجام تعمیرات اساسی، نگهداشت و بهره‌برداری از واحدهای فرایندی صنایع نفت، گاز و پتروشیمی، گفت: در حال حاضر حتی یک شرکت خارجی در این بخش از صنعت نفت فعالیت نمی‌کند.

این عضو انجمن سازندگان تجهیزات صنعت نفت با اعلام این‌که هم اکنون حتی ایران می‌تواند خدمات فنی و مهندسی در حوزه تعمیرات پالایشگاه‌های نفت و گاز به کشورهای مختلف حاشیه خلیج‌فارس هم‌چون عراق و عمان صادر کند، تصریح کرد: اخیراً مذاکراتی با عراق به منظور بازسازی و تعمیرات دوره‌ای تعدادی از پالایشگاه‌های نفت این کشور انجام گرفته است.

وی با تأکید بر این‌که علاوه بر این تاکنون توافق‌هایی با عمان برای تعمیرات اساسی چند پالایشگاه نفت این کشور عربی انجام

گرفته و حتی تعدادی از پروژه‌ها تکمیل و تحویل کارفرمایان عمانی شده است، اظهار داشت: یکی از مهم‌ترین مشکلات صادرات خدمات فنی و مهندسی در حوزه صنایع نفت و گاز این است صادرات خدمات در کشور بر خلاف صادرات کالا متولی ندارد. پیش‌قدم هم‌چنین با انتقاد از بخشنامه سال گذشته وزارت نفت و اعمال تغییراتی در رتبه‌بندی شرکت‌های پیمانکاری انجام تعمیرات اساسی واحدهای فرایندی نفت و گاز، بیان کرد: بر اساس این بخشنامه نفتی، تنها ۲۰درصد ارزش قراردادهای به عنوان تعیین رتبه‌بندی شرکت‌های فعال در این حوزه توسط وزارت نفت در نظر گرفته می‌شود. این عضو انجمن سازندگان تجهیزات صنعت نفت با بیان این‌که اعمال این بخشنامه موجب شده است که پای برخی از شرکت‌ها که تخصصی در تعمیرات واحدهای فرایندی نفت و گاز ندارند به این حوزه باز شود، تبیین کرد: قطعاً ادامه روند فعلی مشکلات متعددی را در حوزه تعمیرات و نگهداری واحدهای فرایندی به وجود خواهد آورد.

وی با اشاره به انجام مکاتبات گسترده بین پیمانکاران صنعت نفت با وزارت نفت، بیان کرد: ورود پیمانکاران و شرکت‌های غیرمتخصص در این حوزه منجر به افزایش هزینه‌های توقف تولید نفت و گاز و سایر فرآورده‌ها در مجتمع‌های پالایشگاهی و پتروشیمی خواهد شد.

وزیر صمت اعلام کرد

۲غول خودروساز ایرانی ۱۸۵۰میلیارد تومان از اموالشان را فروختند

بانک‌ها باید سر کیسه را شل کنند

وزیر صنعت، معدن و تجارت با بیان این‌که در جلسه‌ای که با رییس جمهور داشتیم، اخبار خوبی از رویکرد جدید دولت و بانک مرکزی برای هدایت منابع به سمت تولید شنیده شد، گفت: ایران خودرو و سایپا ۱۸۵۰میلیارد تومان از اموالشان را فروختند که همه آن‌ها صرف امور تولیدی شد. به گزارش مهر، محمدرضانعمت‌زاده پولی و ارزی با تأکید بر لزوم مهار تورم و رکود در شرایط فعلی اقتصادی کشور گفت: پرداخت ۲۹درصد از تسهیلات بانکی به بخش صنعت و معدن بوده در حالی که در سال قبل از آن، سهم صنعت ۳۸درصد بود. وزیر صنعت، معدن و تجارت اظهار داشت: سهم خدمات نیز از تسهیلات ۵۰درصد بوده و کشاورزی به مراتب سهم کم‌تری داشته و با این شرایط نمی‌توانیم بار کود مبارزه کنیم. برای مبارزه بار کود سهم صنعت از تسهیلات باید بسیار بیش‌تر از شرایط عادی ۳۸درصد پرداخت شود، بیان داشت: برای این‌که امسال تولید راه بیافتد باید ۱۵۰هزار میلیارد تومان تسهیلات بانکی پرداخت شود تا ۶۰۰هزار میلیارد تومان کالا تولید کنیم. نعمت‌زاده با اشاره به این‌که در سال گذشته ۷۰هزار میلیارد تومان تسهیلات برای بخش صنعت پرداخت شد، ادامه داد: به‌طور متوسط باید ۵۰درصد منابع بانکی به بخش صنعت و معدن پرداخت شود و باقی منابع به بخش‌های خدمات و کشاورزی اختصاص یابد که البته در جلسه‌ای که با رییس جمهور داشتیم، خبرهای خوبی از رویکرد جدید دولت و بانک مرکزی برای هدایت منابع به سمت تولید شنیده شد. وی با بیان این‌که چند پیشنهاد برای نحوه تأمین سرمایه در گردش واحدهای تولیدی ارایه کرده‌ایم، گفت: براساس اعلام مرکز آمار در سال ۹۱ سطح اشتغال در واحدهای صنعتی ۳۶درصد کاهش داشته و این نشان‌دهنده معضلات شدید تولید است. سال گذشته به تولیدکنندگان گفتیم که هر میزان پول خارج از سیستم تولید دارید را به بخش تولید اختصاص دهید زیرا بانک‌ها نمی‌توانستند منابع مناسبی را اختصاص دهند. وزیر صنعت، معدن و تجارت تصریح کرد: ایران خودرو بیش از ۱۱۰۰میلیارد تومان از اموال خود را به فروش رساند و به واحدهای تولیدی خود تزریق کرد، همین مسئله موجب افزایش دو برابری تولیدات ایران خودرو در سال جاری نسبت به دوره مشابه سال قبل شده است. هم‌چنین ۷۵۰میلیارد تومان از محل فروش اموال سایپا به دست آمد که همه آن را برای راه‌اندازی خطوط تولید اختصاص دادند. نعمت‌زاده با بیان این‌که اقتصاد ایران بانک محور است، گفت: برخی می‌گویند بنگاه‌های اقتصادی به سمت بازار سرمایه بروند اما بازار دوم است و در شرایط تولید بانک‌ها باید سر کیسه را شل کنند کمک به تولید با تجربه اندک من می‌گوید تورم‌زا نیست و در همین راستا سیستم بانکی باید به صنعت کمک کند. نعمت‌زاده تصریح کرد: انتشار گواهی سپرده راهکار دیگری است که می‌تواند به تأمین مالی صنعت کمک کند، پیشنهاد ما انتشار ۱۰هزار میلیارد تومان اوراق گواهی سپرده از طریق بانک صنعت و معدن با نرخ مناسب برای خریداران اوراق و واحدهای تولیدی است.

وی راهکار دیگر تأمین مالی تولید را افزایش سرمایه بانک‌ها عنوان کرد و گفت: در طول سال‌های گذشته سرمایه بانک‌ها افزایش نیافته در حالی که تورم مداوم و افزایش نرخ ارز و هم‌چنین بزرگ‌تر شدن اقتصاد را داشته‌ایم. وزیر صنعت، معدن و تجارت بیان داشت: بنده پیشنهاد افزایش سرمایه ۱,۵میلیارد دلاری بانک صنعت و معدن و بانک توسعه صادرات را دادم اما در بودجه سال ۹۳ مطرح نشد. در حال حاضر بانک توسعه صادرات تنها ۷درصد نیاز صادرات را تأمین می‌کند که با این منابع نمی‌توان به صادرات کمک کرد. وی با اشاره به تعداد زیاد طرح‌های صنعتی نیمه‌تمام اظهار داشت: با فرض پرداخت سهم ۳۰ تا ۴۰درصدی سرمایه‌گذار ۶۰هزار میلیارد تومان برای اتمام این طرح‌ها مورد نیاز است و اگر سیستم بانکی و صندوق توسعه ملی بتواند سالانه ۲۰هزار میلیارد تومان برای اتمام این طرح‌ها اختصاص دهند، این پروژه‌ها به سرعت تکمیل می‌شود.

خبر

معاون وزیر راه و شهرسازی

وزارت راه خواستار دریافت ۱,۲ میلیون تن قیر قرضی از وزارت نفت شد

معاون راه روستایی وزیر راه و شهرسازی با اشاره به مذاکره با وزارت نفت برای دریافت قیر قرضی در سال ۹۳، گفت: در حال پیگیری دریافت یک‌میلیون و ۲۰۰ هزار تن قیر قرضی از وزارت نفت هستیم که پول آن را آخر سال تسویه می‌کنیم. سیدحسین‌میرشفیع یادآور شد: سال گذشته برای پیشبرد اهداف معاون راه روستایی در بحث روکش و آسفالت راه‌های روستایی ۹۰۰هزار تن قیر از وزارت نفت قرض کردیم و در پایان سال هزینه آن را پرداخت کردیم. وی تصریح کرد: با توجه به برنامه مذکور پیگیر اختصاص یک‌میلیون و ۲۰۰هزار تن قیر قرضی به معاونت راه روستایی وزارت راه و شهرسازی برای روکش و آسفالت هستیم. معاون وزیر راه و شهرسازی یادآور شد: امسال جدا از بحث قیر قرضی، وزارت نفت در قانون موظف شده ۶۰۰میلیارد تومان قیر در اختیار ما قرار دهد. میرشفیع با بیان این‌که در حال دریافت ۳۰۰میلیارد تومان از این مبلغ بر اساس نیاز هستیم، اظهار کرد: بر این اساس ۶۰۰میلیارد تومان از محل درآمدهای وزارت نفت قیر برای راه‌های روستایی در اختیار وزارت راه و شهرسازی قرار می‌گیرد.

رواج دست‌فروشی بنزین در پایتخت

در حاشیه بزرگراه‌های پایتخت و حتی نزدیکی جایگاه‌های سوخت، بنزین به‌طور غیرقانونی توسط دست‌فروشان در شرایطی با قیمت لیتری ۱۰۰۰ تومان به بالا عرضه می‌شود که بسیاری از رانندگان با هدف معطل نشدن در صف‌های طولانی جایگاه‌ها از این شیوه عرضه بنزین استقبال می‌کنند. به گزارش ایسنا فروش بنزین به صورت غیرقانونی در شرایطی با کارت‌های سوخت خودروهای اسقاطی و مفقود شده، وانت‌بارها و موتورسیکلت‌ها انجام می‌شود که در برخی موارد تفاوتی بین قیمت دست‌فروشان با قیمت بنزین آزاد وجود ندارد. این در حالی است که سهمیه مصرف ۶۰ لیتری بنزین ۷۰۰تومانی موجود در کارت‌های سوخت کفاف مصرف بسیاری از خودروها را نمی‌دهد و در نتیجه بسیاری از مردم مجبور به استفاده از بنزین آزاد هستند. بر اساس این گزارش از ابتدای اجرای طرح سهمیه بندی بنزین ۲۴میلیون کارت سوخت برای انواع وسایط نقلیه صادر شد اما بنا به اعلام حسین‌هاشمی، معاون ستاد مدیریت حمل‌ونقل سوخت، از دی ماه سال گذشته تا کنون ۶میلیون کارت سوخت ابطال شده است. آن‌طور که معاون ستاد مدیریت حمل و نقل سوخت کشور عنوان کرده، کارت‌های سوخت ابطال شده مربوط به انواع وسایط نقلیه، خودروهای فرسوده، موتورسیکلت‌های فرسوده یا فاقد پلاک ملی و خودروهای فاقد هویت بوده است تا از این محل روزانه ۶میلیون لیتر صرفه‌جویی در مصرف بنزین صورت بگیرد. طرح ساماندهی مصرف سوخت در کشور در حالی از سوی ستاد مدیریت حمل و نقل سوخت کشور آغاز شده که بنا به اعلام مدیرعامل شرکت ملی پخش فرآورده‌های نفتی، در پی اجرای گام دوم قانون هدفمندسازی میزان مصرف بنزین افزایش یافته و به روزانه ۶۷میلیون لیتر رسیده است.

درباره دیوان‌عالی کشور بیشتر بدانیم

دیوان‌عالی کشور عالی‌ترین نهاد قضایی در ایران است که از برجسته‌ترین قضات کشور تشکیل می‌شود.

هیأت عمومی این دیوان حق صدور رأی وحدت رویه را دارد که از ارزشی برابر با قوانین برخوردار است. شعب این دیوان نیز حق رسیدگی به شکایات از آرای صادره توسط دادگاه‌های پایین‌رتبه‌تر را دارند.

اعضا و رییس این دیوان هم‌چون تمامی قضات دیگر توسط رییس قوه‌قضاییه منصوب می‌شوند. ریاست این دیوان در حال حاضر از سال (۱۳۸۹) بر عهده آیت‌ا...احمدمحسنی گرکانی است. رسیدگی این دیوان به پرونده‌ها به صورت شکلی است و طرفین دعاوی در دادگاه حاضر نمی‌شوند مگر آن‌که دادگاه برای ادای توضیحات اقدام به احضار آن‌ها کند. رأی شعب این دادگاه نیز به شکل نقض یا ابرام رأی دادگاه تالی است.

علاوه بر این، برابر بند ۱۰ قانون اساسی، دیوان‌عالی کشور صلاحیت رسیدگی به تخلفات رییس‌جمهور از وظایف قانونی را دارد. مقر اصلی این دیوان در شهر تهران و دارای شعب متعدد است، رییس قوه‌قضاییه براساس مقتضیات زمانی می‌تواند شعبی در شهرستان‌ها تأسیس نماید.

در حال حاضر دیوان عالی کشور ۳۳ شعبه دارد، دو شعبه در مشهد و سایر شعبات در تهران فعالیت دارند. هر شعبه با دو قاضی (یک رییس و یک مستشار) تشکیل می‌شود و می‌تواند یک عضو معاون داشته باشد که در صورت لزوم وظایف هر یک از دو عضو شعبه را عهده دار می‌شود، نکته مهم این که حق انشای رأی با رییس و مستشار است.

در کنار دیوان عالی کشور دادسرای دیوان‌عالی کشور یا دادستانی کل کشور متشکل از رییس (دادستان کل کشور) و معاونان اول و دوم و تعدادی دادیار است که در کنار دیوان‌عالی کشور انجام وظیفه می‌نماید.

نحوه رسیدگی دیوان عالی کشور

ریاست دیوان عالی کشور به عهده رییس شعبه اول است و پرونده‌ها به دستور او به شعب دیگر ارجاع می‌شود. وی می‌تواند اختیارات خود را در خصوص ارجاع پرونده‌ها و ریاست جلسات هیأت عمومی به رییس یکی از شعب دیگر و یا معاون قضایی خود محول نماید. هر یک از اعضای شعب دیوان عالی کشور موظف است پرونده ارجاعی را با حفظ نوبت و کمال دقت مطالعه و بررسی نموده، پس از مشاوره کافی اظهار نظر نماید.

پرونده‌ها به نوبت رسیدگی می‌شود، مگر در موارد فوری که به تشخیص رییس، رسیدگی خارج از نوبت به عمل خواهد آمد.

اصحاب دعوی و یا وکلای آنان برای رسیدگی احضار نمی‌شوند، مگر آن‌که شعبه دیوان‌عالی کشور حضور آنان را برای ادای توضیحات لازم بداند که در این صورت کسانی که حضورشان لازم است احضار می‌گردند و پس از استماع توضیحات آن‌ها و اظهار عقیده دادستان کل کشور یا نماینده او شعبه مبادرت به صدور رأی می‌نماید و لی عدم حضور احضارشدگان، بدون عذر موجه، صدور رأی را به تأخیر نمی‌اندازد.

وظایف دیوان‌عالی کشور

این دیوان وظایف متعددی به عهده دارد که مهم‌ترین آن‌ها عبارتند از:

نظارت بر اجرای صحیح قوانین در محاکم و ایجاد وحدت رویه قضایی(اصل ۱۶۱ قانون اساسی)

رسیدگی به تخلف رییس‌جمهور و صدور حکم درباره آن (اصل ۱۱۰ قانون اساسی و قانون تعیین حدود وظایف و اختیارات و مسؤولیت‌های رییس‌جمهور مصوب ۱۳۶۵)

رسیدگی به تقاضای تجدید نظر از احکام دادگاه کیفری استان و دادگاه نظامی ۱ و نیز حل اختلاف در صلاحیت و احاله.

رسیدگی به درخواست‌های اعاده دادرسی و فرجام‌خواهی.

رسیدگی به درخواست‌های تجدیدنظر نسبت به آرای قطعی در شعبه تشخیص دیوان در اجرای تبصره ۲ ماده ۱۸ قانون تشکیل دادگاه‌های عمومی و انقلاب (اصلاحی ۸۱)

دادستانی کل کشور در مورد کلیه آرای متناقض اظهار نظر ابتدایی نموده و به منظور ایجاد وحدت رویه قضایی، آرای مختلف فیه شعبه‌های دیوان عالی یا آرای معارض دادگاه‌های تالی در موضوع واحد را که منجر به استنباطات گوناگون از قانون شده درهیأت عمومی دیوان‌عالی کشور مطرح می‌کند.

هیأت عمومی دیوان‌عالی کشور با توجه به ماهیت موضوع(حقوقی، جزایی و یا اصدار رأی وحدت رویه) آن را تقسیم‌بندی می‌کند:

– هیأت عمومی شعب حقوقی متشکل از رییس دیوان و رؤسای شعب حقوقی دیوان است و موضوعاً به احکام اصراری دادگاه‌های تالی در موارد حقوقی رسیدگی می‌کند.

– هیأت عمومی شعب کیفری با حضور رییس دیوان و رؤسای شعب کیفری تشکیل و به احکام اصراری دادگاه‌های تالی کیفری در خصوص مسایل جزایی رسیدگی می‌کند.

– هیأت عمومی وحدت رویه دیوان‌عالی کشور به منظور ایجاد وحدت رویه نسبت به آرا و احکام معارض صادره از شعب دیوان‌عالی و احکام متناقض دادگاه‌های تالی با حضور رییس دیوان، رؤسا و مستشاران کلیه شعب حقوقی و کیفری تشکیل می‌شود. رأی صادره از سوی این هیأت برای کلیه مراجع قضایی کشور لازم‌الاتباع است.

معاون در قتل کیست و چگونه مجازات می‌شود

معاون جرم به کسی اطلاق می‌شود که در عملیات مادی تشکیل‌دهنده جرم معینی دخالت نمی‌کند، بلکه با کمک و یاری رسانیدن به مباشر یا مباشرین جرم، ارتکاب فعل مجرمانه معینی را مهیا یا تسهیل می‌کند. یکی از مسایل بحث‌برانگیز در قانون مجازات اسلامی، مسأله مجازات «معاون جرم» بوده که در ماده ۴۳ قانون مجازات اسلامی ۱۳۷۰ پیش‌بینی شده است که اشخاص مذکور در بندهای ۳گانه ذیل ماده، با توجه به شرایط و امکانات خاطی و دفعات و مراتب جرم و تأدیب، از وعظ و تهدید و درجات تعزیر، «تعزیر»می‌شوند.

تعریف معاون جرم

معاون جرم کسی است که به قصد ارتکاب جرم، بی‌آن‌که مستقیماً در انجام عملیات اجرایی جرم مداخله‌ای کند، به طرق مختلف هم‌چون تحریک، تشویق، تطمیع، تهدید و ... فرد یا افراد دیگری را در ارتکاب جرم معینی مساعدت و یاری کند. به عبارت دیگر، معاون جرم به کسی اطلاق می‌شود که در عملیات مادی تشکیل‌دهنده جرم معینی دخالت نمی‌کند، بلکه با کمک و یاری رسانیدن به مباشر یا مباشرین جرم، ارتکاب فعل مجرمانه معینی را مهیا یا تسهیل می‌کند. مانند این که کسی با علم و اطلاع از قصد مجرمانه دیگری با اتومبیل خود وی را شب هنگام به محل سرقت برده و در داخل اتومبیل منتظر بماند تا سارق اموال مسروقه را به داخل اتومبیل منتقل کند و سپس آن اموال را با خودرو به محل دیگری ببرد یا فردی در حوالی مغازه فرش فروشی که سارق قصد سرقت از آن را دارد حاضر شده و به مراقبت بپردازد تا اگر صاحب مغازه یا مأموران انتظامی سررسیدند، به طرق مقتضی سارق را که سرگرم جمع‌آوری اموال متعلق به دیگری است، مطلع سازد.

مجازات معاون جرم

به موجب قانون مجازات اسلامی، مجازات معاون خفیف‌تر از مجازات شریک جرم است و جز در مواردی که در قانون، مجازات معینی برای معاونت در جرم پیش‌بینی شده است، در سایر موارد دادگاه می‌تواند معاون جرم را به مجازات‌هایی از قبیل وعظ، تهدید، توبیخ و یا سایر مجازات‌های تعزیری محکوم کند.

قانون مجازات اسلامی در بخش قصاص، مجازات معاون در قتل عمدی را ۳ تا ۱۵ سال حبس تعیین کرده است. هم‌چنین کیفر معاونت در قطع عضو یا جرح عمدی را به ترتیب ۳ ماه تا یک سال حبس و دو ماه تا یک سال حبس تعیین کرده است.

در ماده ۲۰۷ قانون مجازات اسلامی برای معاون در قتل به موجب ماده ۱۳۵ قانون مجازات اسلامی، ۳ تا ۱۵ سال حبس پیش‌بینی شده است و در تبصره‌های مواد ۲۰۸ این قانون و ۶۱۲ قانون مجازات اسلامی ۱۳۷۵ نیز برای معاونت در قتل عمدی، در صورت نبود شاکی یا گذشت او یا اجرا نشدن قصاص یا ایجاد اخلال در نظم و صیانت جامعه و یا بیم تجری مرتکب یا دیگران،مجازات حبس از ۱ سال تا ۵ سال مقرر شده است

در قسمت حدود نیز مجازات معاونت در سرقت حدی حبس از یک تا ۳ سال تعیین شده و برای سرقتی که فاقد شرایط اجرای حد باشد ولی موجب اخلال در نظم یا خوف شده یا بیم تجری مرتکب یا دیگران باشد، مجازات حبس از یک تا ۵ سال پیش‌بینی کرده است.

مجازات معاونت در شرب‌خمر هم تا ۷۴ ضربه شلاق است. هم‌چنین هر کس در جرایم تعزیری معاونت کند به حداقل مجازات مقرر در قانون برای همان جرم محکوم می‌شود. بنابراین قید «حداقل مجازات» برای معاونت در جرم نه تنها تعیین مقدار مجازات را بین حداقل و حداکثر قرارداده است، بلکه مبین سیاست کیفری است که برای معاون جرم تعزیری، مجازات کم‌تری نسبت به مجازات مباشر اصلی پیش‌بینی کرده است.

مجازات معاونت در قتل عمدی

در ماده ۲۰۷ قانون مجازات اسلامی برای معاون در قتل به موجب ماده ۱۳۵ قانون مجازات اسلامی، ۳ تا ۱۵ سال حبس پیش‌بینی شده است و در تبصره‌های مواد ۲۰۸ این قانون و ۶۱۲ قانون مجازات اسلامی ۱۳۷۵ نیز برای معاونت در قتل عمدی، در صورت نبود شاکی یا گذشت او یا اجرا نشدن قصاص یا ایجاد اخلال در نظم و صیانت جامعه و یا بیم تجری مرتکب یا دیگران،مجازات حبس از ۱ سال تا ۵ سال مقرر شده است.

مجازات معاونت در قطع عضو یا جرح عمدی

در تبصره(۱) ماده ۲۶۹ برای معاون جرم قطع عضو یا جرح عمدی مستوجب قصاص، مجازات حبس از ۳ ماه تا یک سال در نظر گرفته شده و در تبصره(۲) این ماده، معاون در این جرم در صورت نبود شاکی یا گذشت او و ایجاد اخلال در نظم جامعه، مستوجب حبس از دو ماه تا یک سال شناخته شده است.

اما مجازات حبس مندرج در ماده ۲۰۷، به‌رغم تعیین مجازات معاونت قتل عمدی، مباحثاتی را میان حقوقدانان و در رویه قضایی برانگیخته است. از آن‌جا که تا پیش از تصویب این ماده، دادگاه‌های ما در مورد معاونت در قتل عمدی از طریق «مساک یا نظارت»، براساس متون فقه حکم می‌دادند، با تصویب ماده ۲۰۷، برخی حقوقدانان تمامی موارد معاونت در قتل عمدی را مشمول حکم ماده اخیر دانسته و بنابراین هرگونه حکمی را که برمبنای رویه قضایی سابق صادر شده باشد غیرقانونی می‌انگارند.

خبر

مدیرعامل شرکت آب وفاضلاب استان اصفهان

رفع بحران آب اصفهان بخشی نیست، همکاری همه مسؤولان و مردم را می‌طلبد

استان اصفهان در آب شرب دچار مشکل بوده و برگزاری زودتر نشست خبری قبل از هفته صرفه‌جویی در مصرف آب (۱ تا ۷ تیر) دقیقاً رساندن این پیام به مسؤولان و مردم و تأکید بر صرفه‌جویی ۲۰ تا ۲۵درصدی مردم در مصرف آب در تابستان سال جاری است تا تابستان خوبی در اصفهان داشته باشیم.

به گزارش مناقصه‌مزایده، مدیرعامل شرکت آب و فاضلاب استان اصفهان که به همراه معاونین خود در جلسه خبری روز دوشنبه با حضور بیش از ۷۰ خبرنگار شرکت کرده بود با این هشدار و تأکید بر همراهی مردم در مدیریت بهینه مصرف آب گفت: امروز برای تولید هر لیتر آب در ثانیه اعم از انتقال، تصفیه، بهره‌برداری و غیره ۳۰۰ میلیون تومان هزینه می‌شود که اگر در این میزان صرفه‌جویی صورت گیرد کمک قابل‌توجهی انجام می‌شود و این عزم‌ملی می‌طلبد و البته بهره‌گیری از ظرفیت رسانه‌ها در این خصوص می‌تواند نقش مؤثری داشته باشد.

هاشم‌امینی افزود: خشکی زاینده‌رود علاوه بر اثرات در بخش‌های مختلف، دغدغه‌هایی را در آثار باستانی و حیات شهر اصفهان ایجاد می‌کند.

وی با اشاره به موضوع آب گفت: حدود ۹۷،۵درصد آب‌های جهان، آب‌های شور و ۲،۵درصد آب‌های شیرین است و یک‌صدم درصد آب‌های شیرین جهان نیز قابل بازیافت و در حقیقت آب‌های تجدیدپذیر می‌باشد. از سوی دیگر متوسط بارندگی در جهان سالیانه ۷۰۰ تا ۷۵۰میلی‌متر، متوسط بارندگی در آسیا ۶۰۰ تا ۶۵۰میلی‌متر و متوسط باندگی در کشور ۲۰۰ تا ۲۵۰میلی‌متر بوده و این میزان در استان اصفهان ۱۲۰ تا ۱۴۰میلی‌متر می‌باشد بنابراین متوسط بارندگی در استان نسبت به کشور نصف است و این وظیفه ما در مدیریت منابع آب را بسیار سخت می‌کند.

مدیرعامل شرکت آب و فاضلاب استان اصفهان گفت: براساس پیش‌بینی‌ها، جهان در سال ۲۰۲۵ درصورت عدم مدیریت منابع آب، در آب شرب دچار کمبود خواهد بود.

امینی به سرانه آب تجدیدپذیر در کشور اشاره کرد و گفت: در کشور در سال ۹۳، ۱۲۰میلیارد مترمکعب آب تجدیدپذیر داریم که نسبت به سال ۹۲، ۱۰میلیارد مترمکعب کاهش دارد. این درحالی است که سرانه آب تجدیدپذیر برای هر نفر در کشور در سال ۱۳۵۳، ۶هزار و ۶۸۰مترمکعب و در سال ۸۸، هزار و ۷۸۰مترمکعب بوده است و میزان زیر ۱۷۰۰مترمکعب سرانه آب تجدیدپذیر برای هرنفر، شرایط تنش آبی است.

وی ادامه داد: استان اصفهان نیز با سرانه آب تجدیدپذیر زیر هزارمترمکعب شرایط بحران آبی را تجربه می‌کند.

وی خاطرنشان کرد: ما در شرکت آب و فاضلاب استان اصفهان ۹۳ شهر را تحت پوشش خدمات آب شرب، بهداشت و... داشته که آبرسانی به ۵۰ شهر و ۳۰۰ روستا تحت پوشش تصفیه‌خانه باباشیخعلی یا زاینده‌رود را داشته و کاشان و استان یزد نیز از زاینده‌رود مشروب می‌شوند.

مدیرعامل شرکت آب و فاضلاب استان اصفهان به مصرف آب در تابستان در استان اصفهان اشاره کرد و گفت: در پیک مصرف آب، در تابستان حدود ۱۴،۵مترمکعب آب نیاز است و در حال حاضر نیز تصفیه‌خانه باباشیخعلی قادر به تولید و انتقال حدود ۱۰،۵مترمکعب آب است و براساس سنوات گذشته در پیک مصرف آب ۲،۵ تا ۳ مترمکعب از طریق چاه‌های فلمن تأمین می‌شد و نیم مترمکعب نیز از دیگر چاه‌ها تأمین می‌شد و امسال با ۲،۵تا ۳ مترمکعب کمبود آب مواجه هستیم.

اجرای ۱۹ پروژه جمع‌آوری و تزریق گاز در مناطق نفت‌خیز جنوب

مدیرعامل شرکت ملی مناطق نفت‌خیز جنوب گفت: در راستای اهداف صیانتی و زیست‌محیطی، ۱۹ پروژه کلان جمع‌آوری و تزریق گازهای همراه نفت هم اکنون از سوی این شرکت در دست اقدام است.

به گزارش مناقصه‌مزایده، حمیدبورد اعتبار اجرای این پروژه‌ها را بالغ بر ۱۰هزار میلیارد ریال عنوان کرد و افزود: این پروژه‌ها شامل احداث ایستگاه‌های جمع‌آوری و تزریق گاز، تثبیت فشار مخازن نفت، بهینه‌سازی و نوسازی سیستم فرآورش نفت و گاز، تعویض و ارتقای ماشین‌آلات می‌باشد.

وی از جمله این پروژه‌ها به بهینه‌سازی فرآورش میدان نفتی هفتکل، بهینه‌سازی ونوسازی فرآورش نفت وگاز میدان نفت سفید، مطالعات مهندسی مقدماتی جمع‌آوری گازهای همراه رگ‌سفید و تعویض ماشین‌آلات تقویت فشارگاز بی‌بی‌حکیمه ۱ و ۸ گچساران اشاره کرد. آقای‌بورد هدف از اجرای این پروژه‌ها را حفظ فشار مخازن نفتی، حفظ میزان فعلی برداشت نفت و رسیدن به تولید ثانویه و نیز حفاظت از محیط‌زیست برشمرد.

CH2=CH2 CH2=CH2 CH2=CH2 CH2=CH2 CH2=CH2 CH2=CH2 CH2=CH2 CH2=CH2 CH2=CH2 CH2=CH2

نوبت دوم

مناقصه عمومی

شرکت صنایع پتروشیمی خلیج فارس
شرکت پتروشیمی بوعلی سینا
(سهامی عام)

شرکت پتروشیمی بوعلی سینا در نظر دارد عملیات مربوط به مناقصه خرید تجهیزات آزمایشگاه درخواست شماره KBD-۹۲۰۰۳۵۱ مجتمع خود واقع در ماهشهر، منطقه ویژه اقتصادی پتروشیمی بندر امام خمینی سایت ۴، را از طریق مناقصه یک مرحله‌ای به شرکتهای توانمند در این زمینه واگذار نماید.

۱- **مهلت دریافت اسناد،** یک هفته پس از انتشار نوبت دوم آگهی به نشانی مندرج در بند ۵.

۲- **آخرین مهلت تسلیم پاکات پیشنهادی و محل تحویل،** دو هفته پس از خاتمه مهلت دریافت اسناد به نشانی مندرج در بند ۵.

۳- **مبلغ تضمین شرکت در مناقصه** ۸۴،۶۹۲،۷۰۰ (هشتاد و چهار میلیون و ششصد و نود و دو هزار و هفتصد) ریال بصورت ضمانت‌نامه بانکی معتبر یا وجه نقد.

۴- **بازگشایی پاکات** در تاریخ ۹۳/۰۵/۰۴ انجام خواهد شد.

۵- متقاضیان برای کسب اطلاعات بیشتر با شماره تلفن ۰۶۵۲۲۶۵۳۷۶۴ و دریافت اسناد مناقصه به نشانی:
دفتر امور پیمانها واقع درماهشهر، منطقه ویژه اقتصادی پتروشیمی بندر امام خمینی(ره) سایت ۴، شرکت پتروشیمی بوعلی سینا یا به سایت اینترنتی شرکت پتروشیمی بوعلی سینا: WWW.BSPC.IR مراجعه نمایند.
کد فراخوان فوق‌الذکر در پایگاه ملی اطلاع رسانی مناقصات ۱۳۶۳۷۴۸ می‌باشد.

روابط عمومی شرکت پتروشیمی بوعلی سینا

CH2=CH2 CH2=CH2 CH2=CH2 CH2=CH2 CH2=CH2 CH2=CH2 CH2=CH2 CH2=CH2 CH2=CH2 CH2=CH2

تمدید مهلت مناقصه
عملیات نگهداری و تعمیرات

به اطلاع کلیه شرکت‌کنندگان و داوطلبان شرکت در مناقصه شماره MN-15/329 که در روزنامه‌های ایران، مناقصه و مزایده و نورخوزستان مورخ ۹۳/۰۳/۱۱ درج گردیده می‌رساند که مهلت ارسال پاکات پیشنهاد قیمت از تاریخ ۹۳/۰۳/۳۱ به مدت ده روز تمدید می‌گردد.

روابط عمومی پتروشیمی کارون

کتاب‌های تدوین شده در روزنامه مناقصه مزایده
برای تهیه کتاب‌ها با دفتر روزنامه تماس بگیرید
۸۸۴۷۵۷۹۰

روابط عمومی: ۶۶ ۵۵ ۳۰ ۷۷
فکس: ۶۶ ۹۲ ۳۷ ۵۳
www.dmngo.ir
info@dmngo.ir
بنیاد خیریه
دستهای مهربان
ویژه ایتام و زنان سرپرست خانوار

وزارت فرهنگ و ارشاد اسلامی

طرح اشتراک نیم‌بهای مطبوعات

وزارت فرهنگ و ارشاد اسلامی به منظور تسهیل دسترسی اقشار علاقه‌مند به مطالعه نشریات، نصف مبلغ اشتراک هر نشریه را می‌پردازد یعنی کافیست برای مشترک شدن نشریات فقط نصف بهای اشتراک را پرداخت نمایید. علاقه‌مندان در صورت تمایل به اشتراک نیم‌بها، هزینه آن را به شماره حساب: ۳-۱۱۵۷۴۰۹۶-۸۶۰۰-۳۴۹ شبا: IR۹۰۰۵۷۰۰۳۴۹۸۶۰۱۱۵۷۴۰۹۶۱۰۳ نزد بانک پاسارگاد به نام موسسه نشرآوران پرداخت و فیش واریزی را به شماره ۸۸۲۶۰۴۴۷ فکس کنید.

خواهشمند است برای دریافت اطلاعات بیشتر با شماره تلفن ۸۸۲۶۰۴۴۷ و یا به آدرس سایت KasboKarNews.ir مراجعه فرمایید.

بهای اشتراک روزنامه مناقصه مزایده (قبل از طرح)

سه ماهه (۷۸ نسخه)	۳۹۰۰۰ تومان
شش ماهه (۱۵۶ نسخه)	۷۸۰۰۰ تومان
یک سال (۳۱۲ نسخه)	۱۵۶۰۰۰ تومان

بهای اشتراک روزنامه مناقصه مزایده (بعد از طرح)

سه ماهه (۷۸ نسخه)	۱۹۵۰۰ تومان
شش ماهه (۱۵۶ نسخه)	۳۹۰۰۰ تومان
یک سال (۳۱۲ نسخه)	۷۸۰۰۰ تومان

«فرم اشتراک»

نام و نام خانوادگی: کد ملی:
شغل: نام سازمان:
نشانی:
کد پستی: تلفن ثابت:
تلفن همراه: پست الکترونیکی:

فقط برای تهران

فقط نیمی از قیمت پشت جلد را می‌پردازید
نشریه خود را سریع و به موقع تحویل بگیرید

عضو انجمن شرکت‌های مهندسی و پیمانکاری نفت در گفت و گو با «مناقصه مزایده» اظهار داشت

خلأ حمایت‌های دولتی از مناقصه‌گران صادر کننده خدمات فنی مهندسی

حسین کاوه‌پیش‌قدم، عضو انجمن شرکت‌های مهندسی و پیمانکاری نفت، گاز و پتروشیمی در گفت و گو با مناقصه‌مزایده، در خصوص نحوه همکاری سفارتخانه‌ها و دفاتر نمایندگی ایران در خارج از کشور با پیمانکاران و صادرکنندگان خدمات فنی و مهندسی، اظهار داشت: شرکت پتروصنعت جنوب جزو ۱۰ شرکت اول کشور در حوزه تعمیر و نگهداری به‌شمار می‌رود و برای فعالیت در خارج از کشور نیز مذاکرات و اقداماتی را انجام داده است، اما متأسفانه تا امروز هیچ خدماتی به ما ارایه نشده است.

وی با بیان این‌که تا جایی که من اطلاع دارم، اقدامی در این راستا انجام نمی‌شود، افزود: در مذاکرات با عراق و سایر کشورهای حاشیه خلیج‌فارس به هیچ‌وجه با رایزنان سفارتخانه‌ها مشورت نکردیم و خودمان از طریق واسطه‌هایی که داشتیم این مذاکرات را انجام دادیم. عضو انجمن شرکت‌های‌مهندسی‌و پیمانکاری نفت، گاز و پتروشیمی و مدیرعامل شرکت پتروصنعت جنوب خاطرنشان کرد: مشکل عمده‌ای که وجود دارد این است که شاید رایزنان بازرگانی و اقتصادی سفارتخانه‌ها ما را نمی‌شناسند که باید ساز و کاری برای آن تعبیه کرد.

از جمله مشکلاتی که بارها پیمانکاران و سازندگان نسبت به آن تذکر داده‌اند، عدم‌شفافیت نحوه همکاری رایزنان بازرگانی و وابستگان اقتصادی سفارتخانه‌ها و دفاتر نمایندگی کشورمان با فعالان اقتصادی است. فعالان اقتصادی که خدمات فنی و مهندسی را به خارج از کشور صادر می‌کنند، در موارد بسیاری از عدم حمایت وابستگان اقتصادی سفارتخانه‌ها و عدم ارایه اطلاعات مورد نیاز گلایه کرده‌اند. جوادخوانساری، نایب رییس شورای‌هماهنگی تشکل‌های مهندسی، صنفی و حرفه‌ای کشور پیش از این در گفت و گو با مناقصه‌مزایده با گلایه از کم‌کاری و بی‌توجهی برخی سفارتخانه‌های ایران در کشورهای دیگر در فراهم کردن تسهیلات برای فعالیت شرکت‌های ایرانی در کشورهای محل مأموریت اظهار داشته بود: برخی سفارتخانه‌های ایران در کشورهای خارجی به خوبی همکاری می‌کنند. اما سایر سفارتخانه همکاری ضعیفی دارند. خوانساری گفت: اما در مسافرت‌هایی که به کشورهای مالزی و کویت داشتیم سفارتخانه‌های ایران در این دو کشور آن‌گونه که شایسته است با بخش‌خصوصی همکاری نکردند. خوانساری تصریح کرد: اگر نمایندگان بازرگانی ایران در سفارتخانه‌های خارج کشور از بخش خصوص حمایت بیش‌تری کنند و اطلاعات و اسناد مناقصات را به موقع به پیمانکاران ایرانی برسانند، شرکت‌های ایران قادر هستند که بهترین پروژه‌ها را در سایر کشورها انجام دهند. نایب رییس شورای هماهنگی تشکل‌های مهندسی، صنفی و حرفه‌ای کشور خاطرنشان می‌کند: اما مشکل اصلی که پیش روی فعالیت پیمانکاران در خارج از کشور وجود دارد مربوط به تحریم است. خوانساری اضافه کرد: مشکلاتی مانند محدودیت در نقل و انتقال پول و اخذ ضمانت‌های بانکی، دست پیمانکاران ایرانی برای حضور در مناقصات خارجی را بسته است. عباس‌مترجمی، عضو سندیکای صنعت برق نیز معتقد است که سفارتخانه‌های ایران و رایزنان بازرگانی می‌توانند اطلاعات ذی‌قیمتی را از بازار کشورهای مختلف در اختیار شرکت‌های ایرانی بگذارند. وی می گوید: رایزنان بازرگانی می‌توانند با پایش و رصد کردن آمار و اطلاعات مربوط به فعالیت‌های اقتصادی و صنعتی کشورهایی که در آن‌جا حضور دارند، اطلاعات خوبی را تهیه و از طریق مجاری مختلف در اختیار مسؤولان دولتی یا تشکل‌های صنفی قرار دهند. این عضو سندیکای صنعت برق ایران با بیان این که هرچه دامنه این قبیل فعالیت‌ها زیادتر و اطلاعات جمع‌آوری شده کامل‌تر و جامع‌تر باشد، امکان ارتقای سطح مبادلات تجاری وجود دارد، گفت: بدین ترتیب مقاوله نامه‌ها و قراردادهای مناسب‌تری امضا و مبادله خواهد شد و اهداف تجاری پیش‌بینی شده قابل حصول خواهند بود.

دولت باید برای افزایش حمایت از پیمانکارانی که در سایر کشورها مشغول فعالیت هستند، فکری کند که در این میان، نقش سفارتخانه‌ها و دفاتر نمایندگی ایران در خارج از کشور حایز اهمیت است. در واقع یکی از وظایف اصلی سفارتخانه‌ها، تسهیل حضور شرکت‌ها در کشورهای هدف است. در سفارتخانه‌ها و دفاتر نمایندگی ایران در خارج از کشور، وابستگان اقتصادی و رایزنان بازرگانی مستقر هستند که به حل و فصل مشکلات فعالان اقتصادی ایران و تسهیل حضور آن‌ها در کشورهای محل مأموریت خود می‌پردازند.

در برخی سفارتخانه‌های ایران در خارج از کشور رایزنان بازرگانی مستقر هستند که به‌طور خاص به امور اقتصادی و بازرگانی پرداخته و برای فعالیت شرکت‌ها و بازرگانان ایرانی در کشورهای مقصد خدمات ارایه کرده و حضور آن‌ها را تسهیل می‌کنند، اما در سایر کشورها، کارکنان سفارتخانه‌ها و وابستگان اقتصادی به امور فعالان اقتصادی شرکت‌های ایرانی رسیدگی می‌کنند. وابستگان اقتصادی از وزارت امور خارجه اعزام می‌شوند و اعزام رایزنان بازرگانی توسط وزارت صنعت، معدن و تجارت انجام می‌شود. با توجه به نقشی که وابستگان اقتصادی و بازرگانی کشورها در بازاریابی اقتصادی در سایر مناطق ایفا می‌کنند لازم است که مسؤولان کشورمان نیز فکری برای تقویت این حضور داشته باشند. بر این اساس در جهت تقویت حضور شرکت‌ها و فعالان اقتصادی ایران در سایر کشورها باید برای همه سفارتخانه‌ها و دفاتر نمایندگی ایران در خارج از کشور، رایزنان بازرگانی و اقتصادی تعیین شوند، تا آن‌ها فارغ از سایر دغدغه‌ها تنها به امور اقتصادی رسیدگی کنند. یکی از مشکلات پیمانکاران ایرانی در خارج از کشور این است که برخی از رایزنان بازرگانی شناخت کاملی از وضعیت اقتصادی کشور مقصد ندارند و به همین دلیل در زمان رجوع بازرگانان و پیمانکاران ایرانی به آن‌ها، قادر نیستند اطلاعات کافی در اختیار شرکت‌های ایرانی قرار دهند و آن‌گونه که شایسته است پیمانکاران و بازرگانان ایرانی را راهنمایی کنند. البته با توجه به این‌که بیش‌تر اقتصاد ایران، دولتی است و بیش‌تر تقاضاها، خریدها و قراردادهای اقتصادی در خارج از کشور مربوط به شرکت‌های دولتی می‌باشد لذا طبیعی است که توجه رایزنان بازرگانی و اقتصادی بیش‌تر به دولتی‌ها باشد اما در این میان نباید شرکت‌های بخش‌خصوصی را مورد کم‌لطفی خود قرار دهند. البته با ادامه روند خصوصی‌سازی و کاهش سطح تصدی گری دولت، از حجم کارهای دولتی کاسته شده و بنابراین رایزنان بازرگانی و دفاتر اقتصادی خارج از کشور می‌توانند خدمات بیش‌تری را به بخش‌خصوصی ارایه دهند. از جمله مشکلاتی که در خصوص رایزنان بازرگانی ایران در خارج از کشورها وجود دارد، عدم آشنایی خوب آن‌ها با زبان‌های خارجی و به‌ویژه زبان رایج کشور محل مأموریت است. رایزنان بازرگانی علاوه بر تسلط کامل بر زبان رایج کشور مقصد باید به‌طور کامل با نحوه مبادلات مالی و بازرگانی در کشور ایران و کشور مورد نظر آشنا باشند.

نکته دیگری که برای انسجام بخشیدن به فعالیت‌های اقتصادی در سفارتخانه‌ها و نمایندگی‌های سیاسی ایران در خارج از کشور لازم است رعایت شود این است که بین وزارتخانه‌های ذی‌ربط دولتی مانند امورخارجه، صنعت، معدن و تجارت و وزارتخانه امور اقتصادی و دارایی با پیمانکاران و تشکل‌ها و انجمن‌های صنفی بخش‌خصوصی مانند اتاق بازرگانی و انجمن‌ها و تشکل‌های بخش‌خصوصی، جلساتی برای ساماندهی فعالیت‌های بازرگانی و پیمانکاری در خارج از کشور برگزار شود. با توجه به این‌که در این جلسات نمایندگان بخش‌خصوصی نیز حضور خواهند داشت، تصمیمات آن می‌تواند برای گسترش فعالیت‌های اقتصادی در خارج از کشور کارگشا باشد.

از جمله وظایفی که رایزنان بازرگانی و وابستگان اقتصادی ایران می‌توانند انجام دهند تهیه بسته‌های پیشنهادی برای فعالیت شرکت‌ها در کشور محل مأموریت است. هر کشوری با توجه به شرایط اقتصادی و میزان توسعه‌یافتگی دارای ظرفیت‌ها و فرصت‌های مختلفی برای فعالیت اقتصادی است. شناسایی ظرفیت‌ها و فرصت‌های کشورهای مقصد، وظیفه رایزنان بازرگانی وابستگان اقتصادی است که اگر به درستی انجام شود می‌تواند نقش زیادی در توسعه صادرات کالاها و خدمات مهندسی و فنی ایران داشته باشد. در بیش‌تر کشورهایی که تجربه موفقی در صادرات کالا و خدمات داشته‌اند، دفاتر اقتصادی آن‌ها در خارج از کشورشان نقش فعالی را ایفا کرده‌اند. با توجه به شدت یافتن تحریم‌ها و وضع تحریم‌های سخت‌گیرانه علیه فعالیت شرکت‌های ایرانی در خارج از کشور و اعمال محدودیت‌های فراوان برای مبادلات پولی و مالی با ایران، وظیفه دفاتر نمایندگی ایران در خارج از کشور و رایزنان بازرگانی و وابستگان اقتصادی سنگین‌تر از گذشته شده است.

وابستگان اقتصادی باید با رصد اقتصادی و سیاسی کشور محل مأموریت، راه‌های تقویت حضور شرکت‌های ایرانی در آن کشورها را بیابند و فرصت‌های کاری را برای فعالان اقتصادی ایران شناسایی کنند. رایزنان و وابستگان اقتصادی و بازرگانی ایران در سفارتخانه‌های خارج از کشور باید با احاطه کامل بر قوانین و پروژه‌های کشور محل مأموریت، این اطلاعات را به‌طور پیوسته و به روز برای علاقه‌مندان منتشر کنند تا شرکت‌های ایرانی به سرعت و با شناخت کامل وارد عرصه تعامل اقتصادی با شرکت‌های خارجی شوند. اگر رایزنان بازرگانی ایران اطلاعات مربوط به تغییر قوانین و اطلاعات مربوط به مناقصات برگزار شده در کشورهای محل مأموریت را به درستی و به سرعت در اختیار شرکت‌های ایرانی قرار دهند، فعالان اقتصادی ایرانی با شناخت کاملی می‌توانند در مناقصات برگزار شده در کشورهای خارجی شرکت کرده و در رقابت با سایر شرکت‌ها موفق باشند.

در شرایط فعلی، پیمانکاران ایرانی برای حضور در بازارهای خارجی و صدور خدمات فنی و مهندسی راهی دشوار را پیش‌رو دارند. به دلیل وضع تحریم، امکان مبادله مالی و پولی شرکت‌های ایرانی محدود شده و آن‌ها در نقل و انتقال پول با مشکل زیادی مواجه می‌باشند. هم‌چنین به دلیل وارد شدن صدور ضمانت‌های بانکی خارجی(ال سی) به محدوده تحریم‌ها، پیمانکاران و مناقصه‌گران ایرانی در دریافت ضمانت‌نامه‌های بانکی که از ملزومات اصلی شرکت در مناقصات است با محدودیت مواجه شده‌اند. لغو صدور ال سی‌های بین‌المللی برای شرکت‌های ایرانی باعث شده است که پیمانکاران ایرانی فرصت شرکت در بسیاری از مناقصات پرسود کشورهای دیگر را از دست بدهند. بدین ترتیب شرکت مناقصه‌گران ایران در مناقصات کشورهای دیگر به چند کشور که دارای رابطه سیاسی خوبی با ایران هستند محدود شده است.

در چنین شرایطی حضور شرکت‌ها و پیمانکاران ایرانی در کشورهای دیگر با معضلات و مخاطرات زیادی مواجه است که حمایت دولت از آن‌ها را ضروری می‌سازد. در حال حاضر پیمانکاران ایرانی هم در مرحله شرکت در مناقصات در کشورهای هدف و هم در روند اجرای کار و اخذ پول و حق‌الزحمه خود دچار مشکل هستند. پیمانکاران برای شرکت در مناقصات باید تضامین خود را ارایه کنند که به دلیل تحریم امکان تهیه آن‌ها وجود ندارد، بنابراین دولت ایران باید تمهیداتی را برای رفع این مشکل بیندیشد. هم‌چنین امکان دارد که پیمانکاری پیش از برنده شدن در مناقصه، کار خود را شروع کند اما در میانه کار با مشکل مواجه شده و تحریمی جدید وضع شود که ادامه کار آن‌ها را مختل و سرمایه‌گذاری آن‌ها را به خطر بیندازد، بنابراین پیمانکاران و مناقصه‌گران ایرانی در این مرحله نیز احتیاج به حمایت دولت دارند. در صورتی که دولت از آن‌ها حمایت لازم را به عمل نیاورد امکان دارد که تمام هستی و تجهیزات شرکت توسط کشور هدف به بهانه تحریم مصادره گردیده و شرکت‌های ایرانی دچار مشکل اساسی شوند. هم‌چنین در حال حاضر پیمانکاران ایرانی در زمینه دریافت حق‌الزحمه خود نیز با مشکل مواجه هستند به‌طوری که به دلیل تحریم بانکی امکان مبادله و انتقال پول با بسیاری از کشورها وجود ندارد و لذا شرکت‌های ایرانی ناچار هستند که پول خود را به‌صورت دستی حمل کنند که آن نیز مخاطرات خاص خود را دارد. هم‌چنین اگر رایزنان بازرگانی ایران اطلاعات مربوط به تغییر قوانین و اطلاعات مربوط به مناقصات برگزار شده در کشورهای محل مأموریت را به درستی و به سرعت در اختیار شرکت‌های ایرانی قرار دهند، فعالان اقتصادی ایرانی با شناخت کاملی می‌توانند در مناقصات برگزار شده در کشورهای خارجی شرکت کرده و در رقابت با سایر شرکت‌ها موفق باشند. شناسایی ظرفیت‌ها و فرصت‌های کشورهای مقصد، وظیفه رایزنان بازرگانی و وابستگان اقتصادی است که اگر به درستی انجام شود می‌تواند نقش زیادی در توسعه صادرات کالاها و خدمات مهندسی و فنی ایران داشته باشد. در بیش‌تر کشورهایی که تجربه موفقی در صادرات کالا و خدمات داشته‌اند، دفاتر اقتصادی آن‌ها در خارج از کشورشان نقش فعالی را ایفا کرده‌اند.

آگهی مزایده عمومی

نوبت دوم

شهرداری آبیک در نظر دارد به استناد مجوز شماره ۵۰۶ مورخ ۱۳۹۳/۳/۷ شورای محترم اسلامی شهر آبیک یک باب سالن ورزشی به مساحت ۱۲۰ مترمربع با قیمت پایه کارشناسی واقع در خیابان شهید محمددوست – نرسیده به تقاطع شهید حسامی، را از طریق مزایده عمومی به افراد واجدالشرایط واگذار نماید.
لذا از کلیه افراد واجدالشرایط دعوت می گردد حداکثر ظرف مدت ده روز پس از انتشار آگهی فوق‌الذکر جهت دریافت اسناد و شرکت در مزایده در ساعات اداری به ساختمان شهرداری واقع در خیابان طالقانی - طبقه اول – واحد املاک مراجعه فرمایند.
ضمناً شهرداری در رد یا قبول یک و یا کلیه پیشنهادات مختار بوده و هزینه انتشار آگهی روزنامه به عهده برنده مزایده می‌باشد، و سایر اطلاعات و جزئیات مربوط به مزایده در اسناد موجود می‌باشد. م ۳/۲۶

علیرضا امامقلیان – شهردار آبیک

بارکد ۷۷۵۸۹۰۹ آگهی تغییرات شرکت مهندسین مشاور عرض ماند با مسئولیت محدود به شماره ثبت ۱۶۶۲۸۸ و شناسه ملی ۱۰۱۰۲۰۸۸۳۱۷ به استناد صورتجلسه مجمع عمومی عادی بطور فوق العاده مورخ ۱۳۹۲/۱۱/۱۳ تصمیمات ذیل اتخاذ شد : سمت اعضای هیئت مدیره به قرار ذیل تعیین گردید. بیژن نصیری به ک م ۰۰۵۸۰۰۱۲۲۳۱ بسمت مدیرعامل و رئیس هیئت مدیره و خانم ویدا نصیری به ک م ۰۰۳۴۵۲۸۷۷۶ به سمت نائب رئیس هیئت مدیره و خانم نازنین شایان به ک م ۰۰۶۶۶۳۹۸۹۸۹۱ به عنوان عضو هیئت مدیره و کلیه اسناد و اوراق بهادار و تعهدآور شرکت از قبیل چک، سفته و بروات و قراردادهای عقوداسلامی و اوراق عادی و اداری با امضای مدیرعامل به تنهایی همراه با مهر شرکت معتبر می باشد.
۳۴۷۸۷/م الف — اداره ثبت شرکتها و موسسات غیرتجاری سازمان ثبت اسناد و املاک کشور

بارکد ۷۷۵۸۸۰۴ آگهی تغییرات موسسه طلیعه مهرآئین به شماره ثبت ۲۶۸۶۸ و شناسه ملی ۱۰۳۲۰۴۵۹۹۵۷ به استناد صورتجلسه مجمع عمومی عادی بطور فوق العاده مورخ ۱۳۹۲/۱۱/۲۳ و مجوز اداره کل آموزش و پرورش استان تهران به شماره ۱۶۱۲۷۶۱۲۳ مورخ ۹۲/۱۱/۲۷ تصمیمات ذیل اتخاذ شد : آقای سیامک قادر به ک م ۰۰۴۱۸۶۲۸۱۳ بسمت عضو و رئیس هیئت مدیره و خانم فردوس اشرفی به ک م ۵۵۷۹۸۱۰۹۹۷ بسمت عضو هیئت مدیره و مدیرعامل و آقای محمدناصر جباری به ک م ۴۲۸۲۲۶۴۸۶۱ و آقای حسین انصاری به ک م ۲۶۵۹۰۵۳۲۵۱ بسمت اعضای علی البدل هیئت مدیره برای مدت نامحدود انتخاب گردیدند. کلیه اسناد و اوراق بهادار و تعهدآور شرکت از قبیل چک، سفته و بروات و قراردادهای عقوداسلامی با امضای مدیرعامل و رئیس هیئت مدیره متفقا همراه با مهر شرکت معتبر می باشد.
۳۴۷۸۸/م الف — اداره ثبت شرکتها و موسسات غیرتجاری سازمان ثبت اسناد و املاک کشور

بارکد ۷۷۳۲۳۵۵ آگهی تغییرات شرکت ژرف صنعت سپهر با مسئولیت محدود به شماره ثبت ۴۰۱۶۱۰ و شناسه ملی ۱۰۳۲۰۵۲۳۹۷۳ به استناد صورتجلسه مجمع عمومی عادی بطور فوق العاده مورخ ۱۳۹۳/۱/۳۰ تصمیمات ذیل اتخاذ شد : تعداد اعضای هیئت مدیره از ۴ نفر به ۲ نفر کاهش یافت و ماده مربوطه اساسنامه بشرح فوق اصلاح گردید. محمد رضائی فرزند اسمعیل به ش ش ۲۱۲۹ به ک م ۰۰۵۶۹۳۰۳۹۹ متولد ۵۱/۱/۴ صادره از تهران با پرداخت ۸۰۰۰۰۰۰ ریال به صندوق شرکت در زمره شرکا، شرکت قرار گرفت. سید محسن حسینی کیا فرزند سید حمزه به ش ش ۳۲ به ک م ۲۲۰۰۴۷۱۲۷۰ متولد ۵۸/۱/۲۹ صادره از نوشهر با پرداخت ۲۰۰۰۰۰۰۰ ریال به صندوق شرکت در زمره شرکا، شرکت قرار گرفت. حسین عبداله زاده فرزند عیسی به ش ش ۱۴۱۸ به ک م ۲۱۶۱۴۲۰۰۶۲ متولد ۳۹/۱۲/۱۷ صادره از قائمشهر با پرداخت ۵۰۰۰۰۰۰۰ ریال به صندوق شرکت در زمره شرکا، شرکت قرار گرفت. بنابراین سرمایه شرکت از ۲۰۰۰۰۰۰۰۰ ریال به ۲۷۸۰۰۰۰۰۰ ریال افزایش یافت و ماده قانونی اساسنامه اصلاح یافت. لیست و سهم الشرکه هریک بشرح ذیل: صادق روستایی به ک م ۱۵ ۳۹۳۰۲۷۵۰ دارای ۲۰۰۰۰۰۰ ریال سهم الشرکه و اکرم منتظری به ک م ۰۳۸۰۷۲۷۴۶۸ دارای ۱۳۲۰۰۰۰۰۰ ریال سهم الشرکه و مسلم خداویسی به ک م ۳۸۰۱۲۹۰۶۳۸ دارای ۶۶۰۰۰۰۰۰ ریال سهم الشرکه و محمد رضائی به ک م ۰۰۵۶۹۳۰۳۹۹ دارای ۸۰۰۰۰۰۰ ریال سهم الشرکه و سید محسن حسینی یا شماره ملی ۲۲۰۰۴۷۱۲۷۰ دارای ۲۰۰۰۰۰۰۰ ریال سهم الشرکه و حسین عبداله زاده به ک م ۲۱۶۱۴۲۰۰۶۲ دارای ۵۰۰۰۰۰۰۰ ریال سهم الشرکه . موضوع شرکت به شرح ذیل تغییر یافت و ماده مربوطه در اساسنامه اصلاح گردید. فعالیت در زمینه های ۱-اکتشاف استخراج فرآوری بهره برداری خرید فروش صادرات واردات و موارد مشابه برای کلیه مواد معدنی ۲-مشاوره طراحی نظارت اجرا ساخت و موارد مشابه برای کلیه معادن و صنایع معدنی فلزی و غیرفلزی کاغذ آرایی و فرو آلیاژها ۳- تهیه طرحهای اکتشاف استخراج و بهره برداری برای کلیه مواد معدنی ۴- تهیه طرحهای امکان سنجی، توجیهی و فنی و اقتصادی برای کاغذ آرایی، صنایع فلزی و غیرفلزی و فروآلیاژها ۵- خرید فروش صادرات و واردات کلیه محصولات ماشین آلات و تجهیزات لوازم یدکی و سایر موارد مورد نیاز کلیه معادن صنایع فلزی وغیرفلزی و فروآلیاژها ۶- اجرای پروژه های فایتس و ای پی سی ۷-شرکت در مناقصه ها و مزایده ها در داخل وخارج از کشور در امور کلیه مواد معدنی صنایع فلزی وغیرفلزی و فروآلیاژها.
۳۴۷۸۹/م الف — اداره ثبت شرکتها و موسسات غیرتجاری سازمان ثبت اسناد و املاک کشور

بارکد ۷۷۳۲۴۵۹ آگهی تغییرات شرکت سازه آب واف با مسئولیت محدود به شماره ثبت ۳۵۰۷۴۱ و شناسه ملی ۱۰۱۰۳۹۷۵۰۲۵ به استناد صورتجلسه مجمع عمومی عادی بطور فوق العاده مورخ ۱۳۹۲/۱۱/۱۵ تصمیمات ذیل اتخاذ شد : تعداد اعضا، هیئت مدیره به ۳ نفر تغییر یافت و ماده مربوطه در اساسنامه بدین شرح اصلاح گردید.
۳۴۷۹۰/م الف — اداره ثبت شرکتها و موسسات غیرتجاری سازمان ثبت اسناد و املاک کشور

بارکد ۷۷۳۲۶۶۸ آگهی تغییرات شرکت سازه آب واف با مسئولیت محدود به شماره ثبت ۳۵۰۷۴۱ و شناسه ملی ۱۰۱۰۳۹۷۵۰۲۵ به استناد صورتجلسه مجمع عمومی عادی بطور فوق العاده مورخ ۱۳۹۲/۱۱/۱۵ تصمیمات ذیل اتخاذ شد : اعضا، هیئت مدیره برای مدت نامحدود به قرار ذیل انتخاب شدند: محمود محبی به ک م ۰۰۴۹۲۱۷۵۴۲ بسمت مدیرعامل و عضو هیئت مدیره و سکنه سیاه پوش به ک م ۱۵۰۱۹۷۷۴۴۱ بسمت رئیس هیئت مدیره و بابک نوری به ک م ۱۳۷۵۷۷۰۵۰۰ به سمت نائب رئیس هیئت مدیره (خارج از شرکا.) کلیه اسناد و اوراق بهادار و تعهدآور شرکت از قبیل چک سفته برات قراردادها و عقود با امضا، مدیرعامل منفردا همراه با مهر شرکت معتبر می باشد.
۳۴۷۹۱/م الف — اداره ثبت شرکتها و موسسات غیرتجاری سازمان ثبت اسناد و املاک کشور

بارکد ۷۷۳۳۵۶۷ آگهی تغییرات شرکت فراز گستر ققنوس شرکت با مسئولیت محدود به شماره ثبت ۴۲۴۷۸۰ و شناسه ملی ۱۰۳۲۰۷۷۸۸۱۹ به استناد صورتجلسه مجمع عمومی عادی بطور فوق العاده مورخ ۱۳۹۳/۱/۳۱ تصمیمات ذیل اتخاذ شد : خانم پریسا مسلمی به ک ۳۸۷۴۰۵۸۳۲۸ با پرداخت ۹۳۰۰۰۰۰۰ ریال بصندوق شرکت در ردیف شرکا، قرار گرفت. در نتیجه سرمایه شرکت از مبلغ ۵۲۷۰۰۰۰۰۰ ریال به مبلغ ۶۲۰۰۰۰۰۰۰ ریال افزایش یافت و ماده مربوطه اساسنامه اصلاح گردید. تعداد اعضا، هیئت مدیره به ۲ الی ۵ نفر تغییر یافت و ماده مربوطه اساسنامه اصلاح گردید. لیست شرکا : اصغر حسنی درآبادی به ک م ۰۰۶۹۵۴۹۹۸۲ دارنده ۲۰۴۶۰۰۰۰۰ ریال سهم الشرکه و محمد مرامی حاجی آقا به ک م ۰۰۵۷۹۱۴۰۲۸ دارای ۲۰۴۶۰۰۰۰۰ ریال سهم الشرکه و خانم هلیا جوادی صمغ آبادی به ک م ۰۰۱۶۷۵۲۹۹۶ دارنده ۱۱۷۸۰۰۰۰۰ ریال سهم الشرکه و خانم پریسا مسلمی به ک م ۳۸۷۴۰۵۸۳۲۸ دارنده ۹۳۰۰۰۰۰۰ ریال سهم الشرکه
۳۴۷۹۲/م الف — اداره ثبت شرکتها و موسسات غیرتجاری سازمان ثبت اسناد و املاک کشور

بارکد ۷۷۳۴۳۶۱ آگهی تاسیس شرکت با مسئولیت محدود آرتیمان آدان سپتا در تاریخ ۹۳/۲/۱۴ به شماره ثبت ۴۵۳۷۵۴ در اداره ثبت شرکتها و موسسات غیرتجاری تهران به شناسه ملی ۱۴۰۰۴۰۳۳۶۲۴ ثبت و امضا ذیل دفاتر تکمیل گردیده که خلاصه آن به شرح زیر جهت اطلاع عموم آگهی می گردد. ۱-موضوع شرکت: ارائه کلیه خدمات در زمینه تهیه تولید خرید و فروش صادرات و واردات و خدمات پس از فروش کلیه کالاهای مجاز بازرگانی اخذ وام و اعتبارات از کلیه بانکها و موسسات مالی و اعتباری شرکت در کلیه مناقصات و مزایدات دولتی و خصوصی مشارکت و انعقاد قرارداد با کلیه اشخاص حقیقی و حقوقی ارائه کلیه خدمات در زمینه برگزاری همایش سمینار و کنفرانس های داخلی کلیه موارد فوق در صورت نیاز پس از اخذ مجوزهای لازم ۲-مدت شرکت: از تاریخ ثبت به مدت نامحدود ۳-مرکز اصلی شرکت: تهران تجریش خ دربند کوچه مینا مجتمع مینا پ۲ واحد۴۰۲ کدپستی ۱۹۷۱۶۵۳۵۷۶-۴-سرمایه شرکت: مبلغ ۱۰۰۰۰۰۰ ریال می باشد . ۵-اولین مدیران شرکت: مهدی معبدی به سمت عضو هیئت مدیره عضو اصلی به ک م ۰۴۵۳۶۲۶۹۷۱ ساکن تهران کاشانک بن بست شیرین پ۴ دارنده ۹۹۰۰۰۰ ریال سهم الشرکه و مهدی معبدی به سمت مدیرعامل به ک م ۰۴۵۳۶۲۶۹۷۱ ساکن تهران کاشانک بن بست شیرین پ۴ دارنده ۹۹۰۰۰۰ ریال سهم الشرکه و عباس معبدی به سمت رئیس هیئت مدیره عضو هیئت مدیره به ک م ۰۴۲۱۴۳۳۹۱۸ ساکن تهران کاشانک بن بست شیرین پ۴ دارنده ۱۰۰۰۰ ریال سهم الشرکه برای مدت نامحدود انتخاب گردیدند. ۶-دارندگان حق امضا: کلیه اوراق و اسناد بهادار و تعهد آور شرکت از قبیل چک، سفته و بروات و قراردادهای عقود اسلامی با امضای مدیرعامل به تنهایی همراه با مهر شرکت معتبر است. ۷-اختیارات نماینده قانونی: طبق اساسنامه
۳۴۷۹۳/م الف — اداره ثبت شرکتها و موسسات غیرتجاری سازمان ثبت اسناد و املاک کشور

آگهی با شماره ۱۰۹۹۸۱ که در مورخه ۹۲/۱۱/۲۷ به چاپ رسیده خوانده منصور غفران داور صحیح می باشد.

دادنامه پرونده کلاسه:۹۱۰۹۹۸۰۲۹۰۶۰۰۲۳۰ دادنامه شماره:۹۳۰۹۹۷۰۲۱۰۸۰۰۱۷٤ شاکی:مهدی جانقلی بنشانی خانی آباد میعاد جنوبی ک ٦۰ ک بهار پ ٤٤ متهم:مجید دانش اردبیلی مجهول المکان اتهام:۱-ایراد صدمه بدنی غیر عمدی ۲-فرار ازصحنه تصادف وخودداری ازکمک به مصدوم گردشکار: متهم باتهام فوق تحت تعقیب واقع گردیده پرونده امربه دادگاه ارسال پس ازتشریفات قانونی واحضار طرفین دروقت مقرر/ فوق العاده دادگاه به تصدی امضا کننده ذیل تشکیل است با عنایت به به محتویات پرونده ختم رسیدگی را اعلام وبشرح زیرمبادرت به صدوررای می نماید رای دادگاه –درخصوص اتهام مجید دانش اردبیلی دایربر ایراد صدمه بدنی غیر عمدی ناشی از بی احتیاطی در رانندگی با وسیله نقلیه موتور سیکلت پالس ۱۸۰ شماره انتظامی ۷٦۸۸۳ تهران ٤٤ با وصف فرار ازصحنه تصادف درتاریخ ۹۱/۵/۲۰ شرح کیفرخواست صادره ازدادسرای ناحیه ۱٦ تهران دادگاه با توجه به شکایت مهدی جانقلی فرزند علیرضا وگزارش ماموین انتظامی ونظریه کارشناس فنی تصادفات وگواهی پزشکی قانونی به شماره ۳۵۷۷٦/ م/۱/۱۲-۹۱/۱۰/۱۹ واقرار وعدم دفاع موجه متهم وسایر قراین وامارات موجوده اتهام انتسابی به نامبرده را محرز وثابت تشخیص داده با توجه به مطالبه دیه ازناحیه ازشاکی وانتخاب شتر ازانواع دیه توسط راننده مقصر به استناد بند یک ماده ۳ قانون نحوه وصول برخی ازدرامدهای دولت ومصرف ان درموارد معین ومواد ۷۱۷ ق تعزیرات کتاب ٥ ومواد ٤٤۹-۷۱۰-۷۱٤-۷۱٥ ق.م.ا متهم را به پرداخت دو ونیم درصد دیه کامله برای سه مورد جراحت حارصه درساق وزان ویک حارصه ارنج ویک حارصه زانوی چپ بعلاوه سه درصد دیه کامله ارش اسیب نسوج نرم شانه چپ وتورم زانوی چپ و یک ونیم هزارم دیه کامله برای کبودی شانه درحق شاکی باضافه ششماه حبس محکوم می نماید این رای حضوری وظرف ۲۰ روز پس ازابلاغ قابل اعتراض وتجدیدنظرخواهی دردادگاه تجدیدنظرتهران است
٤۰۸٦۹/ م الف — دادرس شعبه ۱۱٤۳ دادگاه جزایی تهران

دادنامه پرونده کلاسه:۹۱۰۹۹۸۲۱٤٦۸۰۰۲۰۸ دادنامه شماره:۹۳۰۹۹۷۲۱۹۱٤۰۰۱٥۱ شاکی:هاجر خدابنده شهرکی بنشانی م مادر خ وزیری پور پ ۹ واحد ٤ متهم:سید امیر حسین کلوند مجهول المکان اتهام:تحصیل مال مسروقه رای دادگاه – درخصوص اتهام سید امیر حسین کلوند فاقد مشخصات تکمیلی دیگر ومجهول المکان ودایربر تحصیل مال مسروقه گوشی تلفن همراه موضوع شکایت هاجر خدابنده شهرکی دادگاه با بررسی اوراق ومحتویات پرونده توجها به قرار مجرمیت وکیفرخواست صادره ازدادسرای عمومی وانقلاب تهران واستماع اظهارات نماینده دادستان ملاحظه شکایت شاکی ومستندات ابرازی ایشان ونظربه پاسخ استعلام بعمل امده ازشرکت ایرانسل ونظربه اینکه متهم علیرغم ابلاغ وقت دادرسی حضور نیافته ودفاع موثر وموجهی معمول نداشته لذا دادگاه انتساب بزه مذکور به نامبرده را محرز ومسلم دانسته وباستناد بماده ٦٦۲ ق.م.ا مصوب ۱۳۷٥ وی را به تحمل ششماه حبس تعزیری و٥۰ ضربه شلاق تعزیری محکوم واعلام می دارد رای صادره غیابی وظرف مهلت ۱۰ روز پس ازابلاغ قابل واخواهی دردادگاه صادرکننده رای وپس ازان ظرف ۲۰ روز قابل تجدیدنظرخواهی دردادگاه تجدیدنظرمرکز استان تهران می باشد
٤۰۸۷۰/ م الف — رئیس شعبه ۱۰۳۹ دادگاه عمومی جزایی تهران

دادنامه شاکی:فرزانه رفیعی یکتا به نشانی کرج گوهر دشت خ نهم شرقی پ ٥٦ و۳ متهم:کوروش جعفر علی آده مجهول المکان اتهام:سرقت مستوجب تعزیر دادگاه پس ازبررسی محتویات پرونده ختم رسیدگی را اعلام وبشرح زیرمبادرت به صدوررای می نماید رای دادگاه –درخصوص اتهام کوروش جعفر علی آده فرزند پناه دایربر سرقت کیف حاوی کارت ومدارک ووجوه نقد موضوع شکایت خانم فرزانه رفیعی مطابق کیفرخواست صادره ازدادسرای عمومی وانقلاب ناحیه ٦ تهران به شرح منعکس در پرونده دادگاه پس ازبررسی موضوع وملاحظه مدارک ومستندات ابرازی واقدامات وتحقیقات بعمل امده وبا توجه به شکایت شاکی وپیگیریهای بعدی ان وبا عنایت به گزارش وتحقیقات مرجع انتظامی ودادسرا ازطریق بازپرسی وبا توجه به اظهارات وتحقیقات بعمل امده ازمطلعین واینکه متهم درهیچیک از مراحل تحقیق ورسیدگی نزد مرجع انتظامی ودادسرا ودادگاه حضور نیافته ودفاعی دردفع اتهام بعمل نیاورده وبا توجه به سایر قراین وامارات پرونده فلذا دادگاه بزهکاری اش را دراین مرحله محرز تشخیص باستناد مواد ٦٦۱-٦٦۷ ق.م.ا وی را به تحمل یکسال حبس تعزیری ونیز ٤۰ ضربه شلاق واسترداد اموال مسروقه به مالباخته محکوم می نماید این رای غیابی بوده وظرف ۱۰ روز قابل واخواهی درهمین دادگاه وسپس مدت ۲۰ روز قابل تجدیدنظرخواهی دردادگاه تجدیدنظرمرکز استان تهران است
٤۰۸۷۱/ م الف — رئیس شعبه ۱۰۳۸ محاکم عمومی تهران

دادنامه شاکی:مصطفی همایونی به نشانی خ قرنی بالاتر از میدان فردوسی شماره ۳۹ متهم:سعید شریفی مجهول المکان اتهام:سرقت مستوجب تعزیر دادگاه پس ازبررسی محتویات پرونده ختم رسیدگی را اعلام وبشرح زیرمبادرت به صدوررای می نماید رای دادگاه –درخصوص اتهام سعید شریفی نیا فرزند اصغر دایربر سرقت اموال واسناد مشروحه درقرار مجرمیت وموضوع شکایت مصطفی همایونی مطابق کیفرخواست صادره ازدادسرای عمومی وانقلاب ناحیه ٦ تهران به شرح منعکس در پرونده دادگاه پس ازبررسی موضوع وملاحظه مدارک ومستندات ابرازی واقدامات وتحقیقات بعمل امده وبا توجه به شکایت شاکی وپیگیریهای بعدی ان وبا عنایت به گزارش وتحقیقات مرجع انتظامی ودادسرا ازطریق دادیاری وبا توجه به تصاویر اخذ شده ازمتهم درحال استفاده ازکارت اعتباری مسروقه وبا عنایت به سوابق متهم واینکه متهم درهیچیک از مراحل تحقیق ورسیدگی نزد مرجع انتظامی ودادسرا ودادگاه حضور نیافته ودفاعی بعمل نیاورده است فلذا دادگاه بزهکاری اش را دراین مرحله محرز تشخیص باستناد مواد ٦٥٦-٦٦۷ ق.م.ا وی را علاوه برد اموال مسروقه به مالباخته به تحمل دو سال حبس ونیز ٤۰ ضربه شلاق محکوم می نماید این رای غیابی بوده وظرف ۱۰ روز قابل واخواهی درهمین دادگاه وسپس مدت ۲۰ روز قابل تجدیدنظرخواهی دردادگاه تجدیدنظرمرکز استان تهران است
٤۰۸۷۲/ م الف — رئیس شعبه ۱۰۳۸ دادگاه عمومی تهران

مجتبی قدیری
mojtaba2452@gmail.com

خبر

توسعه نیافتگی بخش نهادی در مقایسه با بخش مهندسی

مدیرعامل سازمان مدیریت صنعتی گفت: شرکت‌های مهندسی، تدارک و ساخت طی دو دهه اخیر در توسعه صنعتی کشورهای جهان نقش مؤثری بازی کرده‌اند و در کشور ما نیز در بخش‌های نیروگاهی و برق، شاهد یک روند تکاملی هستیم. به گزارش خبرنگار مناقصه‌مزایده آقای کرمانشاه اظهار کرد: این روند تکاملی را شامل مهندسی، ساخت، طراحی و یکپارچه‌سازی عنوان کرد که باعث شده کشور در سال‌های اخیر، کم‌تر به خارج نیاز داشته باشد و شرکت‌های نیروگاهی داخلی توانایی تولید، استانداردسازی و ورود به بازارهای جهانی را داشته باشند. وی با بیان تاریخچه‌ای از شکل‌گیری شرکت‌های EPC افزود: اگر روند تکاملی این شرکت‌ها و تعامل با ظرفیت‌های نهادی را در نظر بگیریم، متوجه توسعه نیافتگی بخش نهادی در مقایسه با بخش مهندسی، تدارک و ساخت می‌شویم. آقای کرمانشاه عنوان کرد: مجموعه سیاست‌ها، باورها، زیرساخت‌های قانونی و خصوصی نیازمند توسعه است و سازمان مدیریت صنعتی، به عنوان سازمانی توسعه‌ای این خلأ را حس کرده و به این بخش نهادی با رتبه‌بندی پاسخ می‌دهد. وی در پایان خواستار کار بیش‌تر در زمینه آموزش و گفتمان‌سازی در زمینه EPC شد.

با توجه به قانون حداکثر استفاده از توان تولیدی و خدماتی

تمامی دستگاه‌ها ملزم به واگذاری کارشان به شرکت‌های ایرانی هستند

مدیرکل صنایع ماشین‌سازی وزارت صنعت، معدن و تجارت با اشاره به قانون حداکثر استفاده از توان تولیدی و خدماتی در تأمین نیازهای کشور، آن را ظرفیت مناسبی برای حمایت از واحدهای تولیدی، صنعتی و خدمات مهندسی عنوان کرد. به گزارش خبرنگار مناقصه‌مزایده فروتنی با بیان این‌که متولی اجرای این قانون، وزارت صنعت، معدن و تجارت است، اظهار کرد: این قانون طیف وسیعی را شامل می‌شود و تمامی دستگاه‌ها و مخاطبین ملزم هستند کار خود را در اولویت اول به شرکت‌های ایرانی بسپارند. وی ادامه داد: اگر تولید کالا یا ارایه خدماتی در داخل کشور امکان‌پذیر نباشد، اولویت ارجاع کار بعدی با شرکت‌هایی است که سهام آن بیش از ۵۱درصد ایرانی باشد و اگر چنین شرکتی وجود نداشت در اولویت آخر می‌توان کار را به شرکت خارجی ارجاع کرد. مدیرکل صنایع ماشین‌سازی وزارت صنعت، معدن و تجارت، اجرای رتبه‌بندی شرکت‌های مهندسی، تدارک و ساخت (EPC) را باعث کاهش هزینه اجرای طرح‌ها عنوان کرد. وی در پایان اظهار داشت: امیدواریم رتبه‌بندی شرکت‌های مهندسی، تدارک و ساخت (EPC) که توسط سازمان مدیریت صنعتی به عنوان بازوی اجرایی وزارت صنعت، معدن و تجارت به صورت تخصصی شکل گرفته است، تداوم یابد.

مدیرعامل شرکت پتروصنعت جنوب مطرح کرد

دولتی‌ها به پیمانکاران خارجی بیش‌تر اعتماد دارند

مدیرعامل شرکت پتروصنعت جنوب گفت: هنوز شرکت‌های نفتی دولتی به شرکت‌های پیمانکاری خارجی توجه بیش‌تری نسبت به شرکت‌های پیمانکاری داخلی دارند و اعتماد لازم را به پیمانکاران داخلی ندارند که این هم از فرهنگ ضعیف اقتصادی ما ناشی می‌شود.

به گزارش تسنیم، حسین کاوه‌پیشقدم اظهار داشت: حداقل ۲۰ سال در کشور ما آمار اقتصاد نفتی عنوان می‌شود و سال‌هاست مسایلی چون جلوافتادگی قطر در برداشت از پارس‌جنوبی و امثال آن اعلام می‌شود اما با عنوان شدن این کاستی‌ها هیچ تغییری در اقتصاد ما ایجاد نشده است. وی افزود: دید مهمی به اقتصاد که تاکنون به آن توجه نشده بود بحث فرهنگ اقتصادی کشور است که به جد می‌توان گفت فرمایش مقام‌معظم‌رهبری در نام‌گذاری امسال به عنوان سال اقتصاد و فرهنگ نخستین نگاه به این مقوله مهم است.

این فعال بخش خصوصی با بیان این‌که با اصلاح فرهنگ اقتصادی کشور می‌توانیم حماسه اقتصادی را محقق کنیم، گفت: مهم‌ترین مشکل بخش خصوصی نه تحریم است و نه مسایل بیرونی، بلکه شرکت‌های خصوصی را خود تحریمی داخلی اذیت می‌کند.

وی ادامه داد: جایگاه پیمانکار و کارفرما به عنوان دو شریک اقتصادی در نظامات اقتصادی کشور تعریف نشده و کارفرما خود را در یک جایگاه دست نیافتنی می‌بینید و پیمانکار را با دید دیگری نگاه می‌کند.

کاوه‌پیشقدم با اشاره به تنظیم قراردادهایی یک‌طرفه در بخش پیمانکاری صنعت نفت گفت: در قراردادهای صنعت نفت در هیچ‌کدام الزامی برای زمان تسویه‌حساب کارفرما با پیمانکار وجود ندارد و کارفرما هر مقدار که بخواهد می‌تواند در پرداخت صورت حساب‌های پیمانکار تعلل کند اما در هر صفحه از قرارداد، از پیمانکار تعهد گرفته می‌شود که بابت هر نوع تعلل، تأخیر و اشتباه جریمه بپردازد.

وی افزود: در صنعت نفت هر نوع قراردادی را جلوی پیمانکاران داخلی بگذارند مجبوریم امضا کنیم چرا که در صورت کار نکردن حذف می‌شویم. مدیرعامل شرکت پتروصنعت جنوب افزود: اکنون ۱۰۰درصد خدمات فنی و مهندسی را پس از راه‌اندازی واحدها شرکت‌های ایرانی انجام می‌دهند و علاوه بر تعمیر و نگهداری بخش خشکی، در بخش فراساحل نیز در تعمیر و نگهداری تأسیسات به خودکفایی کامل رسیده‌ایم.

کاوه‌پیشقدم با بیان این‌که از سال ۸۶ نگاه جدی به مقوله HSE در پارس‌جنوبی آغاز شد، گفت: شرکت پتروصنعت جنوب با کپی‌برداری پیاده‌سازی HSE شرکت توتال در فازهای یک و ۲ پارس‌جنوبی، سیستم‌های HSE را در دیگر فازهای این میدان مشترک پیاده‌سازی کرد.

وی افزود: موفق شدیم در سال گذشته فلرهای پارس‌جنوبی را با ساخت این فلرها توسط شرکت‌های ایرانی تعویض کنیم اما در مصاحبه‌های مدیران دولتی تنها عنوان می‌شود این کار توسط بخش خصوصی ایرانی انجام شد و اسمی از شرکت‌ها برده نمی‌شود که این هم از ضعف فرهنگ اقتصاد ماست.

مدیرعامل شرکت پتروصنعت جنوب با بیان این‌که تقویت شرکت‌های خصوصی منجر به تقویت توان فنی و پیمانکاری کشورمان می‌شود، گفت: ایران اکنون در زمینه تعمیر و نگهداری تجهیزات نفتی در منطقه خلیج‌فارس حرف اول را می‌زند اما بخش تعمیر و نگهداری و صدور خدمات فنی و مهندسی آن در صنعت نفت متولی ندارد و این عدم توجه به این بخش مهم صنعت نفت موجب شده متخصصان ایرانی با حقوق قابل توجه در کشورهای حاشیه خلیج‌فارس از جمله قطر و کویت جذب کار می‌شوند. این فعال بخش خصوصی یکی از آسیب‌های مهم این صنعت را ناشی از مصوبه معاون راهبردی ریاست‌جمهوری در دولت‌دهم دانست و گفت: طبق این مصوبه، تنها ۲۰درصد ارزش ریالی قراردادهای تعمیر و نگهداری بابت رتبه‌بندی شرکت پیمانکار لحاظ می‌شود در حالی که ۱۰۰درصد ارزش ریالی قرارداد شرکت‌های ساخت و نصب در رتبه‌بندی آن‌ها لحاظ می‌شود و از آن‌جا که این رتبه‌بندی‌ها یکسان است و شرکت‌های کارفرمایی براساس رتبه در مناقصات، کار را واگذار می‌کنند، در صورت ادامه اجرای این مصوبه از این پس شاهد واگذاری کار تعمیر و نگهداری مجتمع‌های نفتی که کاری کاملاً تخصصی است به شرکت‌هایی می‌شویم که رتبه لازم را کسب کرده‌اند اما تخصص لازم را ندارند.

وی افزود: در این خصوص با معاونت مهندسی وزیر نفت مکاتباتی داشته‌ایم و ایشان قول پیگیری داده و معاونت راهبردی ریاست‌جمهوری نیز به اشتباه بودن این مصوبه اذعان دارد و شنیده‌ها حاکی از این است که طرح اصلاح و بازنگری آن بیان شده است.

کاوه‌پیشقدم با بیان این‌که گواهینامه‌های رتبه‌های فعلی ۴ سال زمان دارد، گفت: تبعات ادامه اجرای این مصوبه اکنون مشخص نمی‌شود اما زمانی که اعتبار گواهی‌نامه‌های فعلی تمام شود و گواهی‌نامه‌های جدید با رتبه‌بندی‌هایی بر اساس این مصوبه صادر شود تازه شاهد تبعات خطرناک اجرای این مصوبه خواهیم بود.

مدیرعامل شرکت پتروصنعت جنوب با بیان این‌که در دنیا بحث تعمیرات دیگر وجود ندارد، گفت: بحث نگهداری تجهیزات آن‌قدر مهم و پررنگ شده که در کشورهای پیشرفته امروزه در بازه‌های زمانی مشخص به چک کردن تجهیزات می‌پردازند تا به گونه‌ای تجهیزات را نگهداری کنند که به جایی نرسد که از مدار بهره‌برداری خارج شود و ما جمعی از متخصصان جوان صنعت نفت گردهم آمده‌ایم تا با پیاده‌سازی تفکر اهمیت نگهداری نسبت به تعمیرات، در نگهداری و تعمیرات مجتمع‌های نفتی کشور از حالت سنتی و استاد کاری خارج شده و به سمت متدهای پیشرفته نگهداری تجهیرات برویم. کاوه‌پیشقدم خاطرنشان کرد: هم اکنون در بحث تعمیر و نگهداری صنعت نفت پیمانکاران ایرانی حرف اول را می‌زنند و حتی قصد داریم برای صادرات این خدمات به کشورهای عراق، عمان، امارات و کویت نیز ورود پیدا کنیم. مدیرعامل شرکت پتروصنعت جنوب با بیان این‌که شرکت‌های ایرانی، کار تعمیرات دو پالایشگاه عمان را انجام داده‌اند، افزود: کویت نیز تمایل خود برای استفاده از نیروهای ایرانی در بخش تعمیر و نگاهداری تجهیزات صنعت نفت اعلام کرده است.

وی خاطرنشان کرد: به دلیل استفاده نکردن از توان کارشناسان داخلی، تعدادی از کارشناسان صنعت نفت ایران به کشورهای حاشیه خلیج‌فارس و از جمله قطر مهاجرت کرده‌اند.

سوژه

مجلس به دنبال فسخ مناقصه رانتی یکی از بانک‌ها

عضو کمیسیون امنیت ملی و سیاست خارجی مجلس به یک مورد تذکر نمایندگان به یکی از وزرای دولت یازدهم درباره شکل‌گیری یک رانت اشاره کرد و گفت: یک فرد وابسته به یکی از وزارتخانه‌های دولتی از طریق ایجاد یک شرکت خصوصی موفق به پیروزی در یک مناقصه بانکی شده است. این در حالی است که وابستگان نسبی این فرد نزدیک به چند میلیارد تومان به بانک‌های کشور بدهکارند. احمدبخشایش در گفت و گو با ایسنا گفت: به‌رغم آن که مجلس به دنبال فسخ مناقصه و باطل خواندن آن است هنوز اقدام درخور توجهی در این زمینه صورت نگرفته است این در حالی است که برخی افراد برای رشد اقتصادی خود پول بیت‌المال را پلکان ترقی خود قرار داده‌اند و از سهل‌انگاری یا دوست‌انگاری بعضی مسؤولان استفاده می‌کنند. وی افزود: هر چند اخبار مربوط به رانت‌خواری‌ها و ویژه‌خواری‌های مسؤولان دولت نهم و دهم صحیح و غیرقابل چشم‌پوشی است، اما توجه به صحت ارقام مطرح شده نیز موضوعی است که باید مورد توجه قرار گیرد چرا که گفتن دروغ بزرگ به افکار عمومی برای منحرف کردن اذهان ملت امر شایسته‌ای نیست. عضو کمیسیون امنیت ملی و سیاست خارجی مجلس با بیان این که «رانت‌خواری فقط مربوط به دولت گذشته نیست» گفت: افشاگران سیاسی و اقتصادی کشور اگر راست می‌گویند وارد صحنه شوند و با همکاری رسانه‌های گروهی خواب خوش را از چشم رانت‌خواران ویژه‌خوار کشور بگیرند. نماینده مردم اردستان در مجلس با تأکید بر این که در افشاگری رانت‌های دولتی باید از افراط و تفریط در بیان ارقام خودداری کرد اظهار کرد: من به عنوان یک نماینده نه رقمی را تأیید و نه تکذیب می‌کنم، اما با یقین اعلام می‌کنم که رقم معوقات مسؤولان دولت قبل که از طرف طرفداران دولت فعلی افشا می‌شود بسیار بالاتر از رقم واقعی آن‌هاست. وی ادامه داد: اکنون که بعضی از افشاگران با اهداف سیاسی وارد صحنه شده‌اند تا با اعلام ارقام غیر واقعی دولت قبل را تحقیر و منسوخ کنند مسؤولان دولت نهم و دهم هم باید شجاعانه با اعلام ارقام واقعی اختلاس و رانت‌های خود به شفاف‌سازی اذهان عمومی بپردازند و با این کار خود زمینه حضور هم مسلکان خود در مجلس شورای اسلامی و خبرگان رهبری را فراهم کنند.

خبر

مدیرعامل شرکت پایانه‌های نفتی ایران

ایران به دانش فنی تعمیرات اساسی گوی شناور دست یافت

مدیرعامل شرکت پایانه‌های نفتی ایران گفت: متخصصان شرکت پایانه‌های نفتی ایران به دانش فنی و تخصصی تعمیرات اساسی گوی‌های شناور دست یافتند. به گزارش شانا، سیدپیروزموسوی اظهار کرد: فن‌آوری بازسازی و بومی‌سازی گوی‌های شناور طبق الگوهای پیشرفته و استاندارد جهانی اکنون به‌طور کامل انجام شده است و می‌توان از قابلیت‌های متخصصان ایرانی برای صدور این دانش فنی استفاده کرد. وی یادآور شد: عملیات تعمیرات اساسی گوی شناور (SPM) پایانه صادرات میعانات گازی عسلویه انجام و از این گوی شناور بهره‌برداری شد با انجام این مهم زیرساخت‌ها و تجهیزات لازم برای بهبود روند صادرات میعانات گازی تولیدی پارس جنوبی ارتقا می‌یابد. موسوی با اشاره به ویژگی برجسته انجام این عملیات توسط توانمندان شرکت پایانه‌های نفتی ایران، ادامه داد: عملیات دشوار و پیچیده تعمیرات اساسی و بازسازی گوی شناور شماره یک عسلویه با بیش از ۳میلیارد ریال صرفه‌جویی توسط متخصصان صنعت نفت کشور انجام شد. مدیرعامل شرکت پایانه‌های نفتی ایران تصریح کرد: واگذاری این عملیات بزرگ به شرکت‌های معتبر خارجی بیش از ۷۰میلیارد ریال هزینه داشت، تعمیر گوی شناور شماره یک پایانه عسلویه سال گذشته پس از برگزاری مناقصه عمومی و بررسی صلاحیت پیمانکاران داخلی و خارجی، به پیمانکاران داخلی سپرده شد. موسوی یادآور شد: میعانات گازی پارس جنوبی از فازهای ۱ تا ۱۰ با خطوط لوله به عسلویه وارد و پس از عبور از سیستم‌های اندازه‌گیری خودکار، به دوگوی شناور در ساحل پارس جنوبی ارسال می‌شود.

برگزاری مناقصه تعیین اپراتور در بندر شهید رجایی تا پایان سال

معاون سازمان بنادر و دریانوردی با اعلام این‌که تا پایان سال مناقصه تعیین اپراتور بندر شهیدرجایی برگزار می‌شود، گفت: یک شرکت مشاوره چگونگی برگزاری مناقصه و اسناد را بررسی می‌کند. علی جهاندیده درباره انتخاب اپراتور برای بندر شهیدرجایی اظهار داشت: در حال حاضر دو شرکت اپراتوری بندر شهیدرجایی را انجام می‌دهد که تا پایان سال حتماً با برگزاری مناقصه انتخاب اپراتورهای قطعی را خواهیم داشت. وی با اشاره به این‌که در حال حاضر در حال مطالعه نحوه برگزاری و بررسی اسناد برگزاری مناقصه هستیم، گفت: با یک شرکت بین‌المللی در حال همکاری هستیم تا با یک مطالعه علمی و عملی برگزاری مناقصه را انجام دهیم، همان گونه که در سایر بنادر بزرگ دنیا مناقصه برگزار می‌شود. این مسؤول با تأکید بر این‌که هدف ما این است که بندر برای همه مفید باشد، گفت: به دنبال این هستیم که پس از رفع مشکلات تحریم و افزایش مراجعه خطوط کشتیرانی به بنادر ما خدمات قابل‌قبولی را ارایه دهیم. جهاندیده با تأکید بر این‌که می‌خواهیم سهم‌مان را از حمل و نقل دریایی بگیریم، اظهار داشت: تا پایان سال به‌طور حتم مناقصه را برگزار می‌کنیم و البته این‌که چه تعداد اپراتور باید در بندر فعالیت کند هنوز در حال مطالعه از سوی مشاور است. وی افزود: این شرکت مشاوره ذی‌نفع در هیچ یک از شرکت‌ها نیست و هیچ کدام از شرکت‌ها هم در این شرکت مشاوره‌ای سهمی ندارند.

شماره ۹۳/۲

آگهی مزایده عمومی

محصولات OFF خرداد ماه ۹۳

شرکت پتروشیمی امیرکبیر (سهامی‌عام)

شرکت پتروشیمی امیرکبیر در نظر دارد محصولات OFF خرداد ماه ۹۳ مجتمع خود را از طریق مزایده عمومی به فروش برساند.

متن کامل آگهی‌های فوق در وب سایت شرکت پتروشیمی امیرکبیر به آدرس www.akpc.ir قابل رویت می‌باشد. متقاضیان می‌توانند جهت کسب اطلاعات بیشتر به وب سایت شرکت مراجعه و یا با شماره تلفن ۵۴۱۲۰-۰۶۵۲۲۶ تماس حاصل نمایند.

روابط عمومی شرکت پتروشیمی امیرکبیر

فراخوان مزایده عمومی

شماره M-A-150-93-3-1

شرکت مادر تخصصی فرودگاههای کشور

اداره کل فرودگاههای سیستان و بلوچستان در نظر دارد دو واحد منزل سازمانی خود را با مشخصات ذیل واقع در شهرستان کنارک جاده کمربندی نرسیده به میدان نیروی دریایی خیابان ایرانبندر ۱۳ از طریق برگزاری مزایده عمومی به فروش برساند. متقاضیان خرید نقدی می‌توانند از تاریخ نشر آگهی لغایت ۹۳/۰۴/۰۴ جهت خرید اسناد مزایده به دبیرخانه فرودگاه زاهدان و یا به سایت http://iets.mporg.ir مراجعه نمایند.

ردیف	تعداد واحد	پلاک ثبتی	مساحت		قیمت پایه (ریال)	ملاحظات
			عرصه (مترمربع)	اعیان (مترمربع)		
۱	۱ دستگاه ویلایی	۱۷۴۷/۲۱	۲۵۰	۱۲۰	۴۶۲۵۰۰۰۰۰	غیرقابل سکونت
۲	۱ دستگاه ویلایی	۱۷۴۷/۲۲	۲۴۸	۱۲۰	۴۵۹۳۰۰۰۰۰	غیرقابل سکونت

اداره کل فرودگاههای سیستان و بلوچستان

شماره ۲-۹۳

آگهی مناقصه عمومی

استان مرکزی

بنیاد مسکن انقلاب اسلامی استان مرکزی در نظر دارد، اجرای شبکه آبرسانی پروژه کوی کوثر را به پیمانکاران واجدالشرایط واگذار نماید؛ متقاضیان واجد شرایط می‌توانند جهت آگاهی از جزئیات مناقصه به آدرس: اراک- میدان حافظ- ابتدای بلوار فاطمیه – بنیاد مسکن انقلاب اسلامی استان مرکزی و یا به سایت www.bm-mr.ir مراجعه نمایند.

- **نشانی مناقصه‌گزار:** اراک- میدان حافظ- ابتدای بلوار فاطمیه – بنیاد مسکن انقلاب اسلامی استان مرکزی
- **نوع تضمین شرکت در مناقصه:** ضمانتنامه بانکی یا واریز مبلغ تضمین و یا چک رمزدار بانکی در وجه بنیاد مسکن انقلاب اسلامی استان مرکزی.
- **زمان فروش اسناد مناقصه:** از تاریخ ۱۳۹۳/۳/۲۹ تا ۱۳۹۳/۴/۰۲.
- **آخرین مهلت تسلیم پیشنهادها:** ساعت ۱۴ مورخ ۱۳۹۳/۴/۴
- به پیشنهادهای رسیده پس از این زمان ترتیب اثر داده نخواهد شد.
- **زمان و محل بازگشایی پیشنهادها:** ساعت ۹ صبح مورخ ۱۳۹۳/۴/۵ در محل سالن جلسات بنیاد مسکن انقلاب اسلامی استان مرکزی.

روابط عمومی بنیاد مسکن انقلاب اسلامی استان مرکزی

نوبت اول

آگهی تجدید مناقصه

شهرداری بندر چابهار تعداد ۲۰۰ عدد سطل زباله گالوانیزه ۶۶۰ لیتری از طریق مناقصه عمومی خریداری می‌نماید. تولیدکنندگان و فروشندگان واجد شرایط از تاریخ درج آگهی نوبت دوم به مدت ۱۰ روز مهلت دارند با واریز مبلغ ۲۰۰,۰۰۰ ریال بحساب سیبا ۳۱۰۰۰۰۰۰۲۵۰۰۳ جهت دریافت اسناد مناقصه به سایت ملی مناقصات مراجعه نمایند. مهلت ارائه پیشنهادات ۱۰ روز پس از آخرین مهلت دریافت اسناد به دبیرخانه شهرداری و افتتاح پاکات ۴۸ ساعت پس از آخرین مهلت تسلیم پیشنهادات در محل سالن کنفرانس شهرداری می‌باشد.

۱- مبلغ ۴۸,۰۰۰,۰۰۰ ریال بابت سپرده شرکت در مناقصه بحساب سیبا ۳۱۰۰۰۰۱۶۲۹۰۰۱ و یا ارائه ضمانت‌نامه بانکی که از تاریخ صدور به مدت ۳ ماه اعتبار داشته باشد.

۲- سپرده نفرات اول تا دوم تا تاریخ عقد قرارداد نگهداری و الباقی پس از افتتاح پاکات عودت می‌گردد.

۳- شهرداری در رد یا قبول یک یا کلیه پیشنهادات مختار است.

۴- به پیشنهادات مخدوش، مشروط، ناخوانا و فاقد سپرده ترتیب اثر داده نمی‌شود.

۵- پیشنهادات در سه پاکت الف (اسناد و مدارک و نمونه قرارداد، و شرایط خصوصی) ب (فیش سپرده) ج (برگ پیشنهادات قیمت) کلیه پاکات مهر و موم به دبیرخانه شهرداری تحویل گردد.

۶- سایر شرایط در اسناد مناقصه درج و ارائه می‌گردد.

۷- آدرس ارسال پیشنهادات:

آدرس: شهرداری بندر چابهار- چابهار، بلوار امام خمینی، ساختمان شهرداری، کد پستی ۹۹۷۱۷۱۶۴۷۶ تلفن تماس: ۰۵۴۵۲۲۲۱۲۵۶

سایت شهرداری: www.chabaharcity.ir

سایت ملی مناقصات: www.iets.mporg.ir

شهرداری بندر چابهار

نوبت اول

آگهی مناقصه عمومی

کارفرما: سازمان عمران و نوسازی شهرداری یزد

موضوع: اجرای تأسیسات مکانیکی و برقی ساختمان اداری مهرآوران

توزیع اسناد از تاریخ ۱۳۹۳/۰۳/۲۷ لغایت ۱۳۹۳/۰۴/۱۰

محل دریافت اسناد: شهر یزد – خیابان کاشانی – کوچه دیهیمی – ساختمان شماره ۲ سازمان عمران و نوسازی شهرداری یزد و یا سایت (www.yazdomran.ir)

مبلغ ضمانت شرکت در مناقصه: ۵۰۰,۰۰۰,۰۰۰ ریال (پانصد میلیون ریال)

شرکت کنندگان در مناقصه باید حداقل دارای گواهینامه صلاحیت پیمانکاری رتبه ۵ رشته تأسیسات و تجهیزات باشند.

آخرین مهلت ارائه پیشنهاد: ساعت ۱۳ تاریخ ۱۳۹۳/۰۴/۱۱

محل تحویل پیشنهاد قیمت: دبیرخانه سازمان عمران و نوسازی شهرداری یزد به نشانی شهر یزد –خیابان شهید رجایی –کوچه هاشم خان –کد پستی ۸۹۱۳۶۵۳۷۶۳ جهت دریافت اطلاعات بیشتر می‌توانید با تلفنهای ۲۱-۶۲۸۲۵۲۰-۰۳۵۱ و یا (۰۹۱۳۳۵۵۷۶۸۲ آقای میرشمسی) تماس بگیرید.

یک مرحله‌ای — نوبت اول

آگهی مناقصه عمومی

شماره مناقصه ۱۸-۹۳/۳

دستگاه مناقصه‌گزار: وزارت بهداشت درمان و آموزش پزشکی

موضوع مناقصه: خرید ۳۰۰ دستگاه رایانه

مهلت دریافت اسناد: از تاریخ ۱۳۹۳/۰۳/۲۸ لغایت ۱۳۹۳/۰۴/۰۲

مدارک مورد نیاز جهت دریافت اسناد: معرفی‌نامه کتبی شرکت متقاضی

مهلت ارسال پیشنهاد: تا پایان وقت اداری روز شنبه مورخ ۱۳۹۳/۰۴/۱۴

میزان تضمین شرکت در مناقصه: ۶۰,۰۰۰,۰۰۰ ریال (شصت میلیون ریال) به صورت ضمانت‌نامه بانکی با اعتبار سه ماه

محل دریافت اسناد: دبیرخانه مرکزی وزارت بهداشت واقع در شهرک قدس (غرب)- خیابان سیمای ایران ساختمان مرکزی وزارت بهداشت، درمان و آموزش پزشکی، طبقه همکف

زمان گشایش پیشنهادها: روز یکشنبه مورخ ۱۳۹۳/۰۴/۱۵

لطفا برای کسب اطلاعات بیشتر به پایگاه ملی اطلاع رسانی مناقصات به نشانی http://iets.mporg.ir مراجعه نمایید.

م الف/ ۱۲۷۵

اداره کل خدمات پشتیبانی و رفاهی وزارت بهداشت و درمان و آموزش پزشکی

آیلا جاذبی
Ailajazebi@yahoo.com

فـراسو

{قسمت چهل و هفتم}

ارزشیابی سهام شرکت‌ها در شرایط خاص

شرکت‌های زیان‌ده با مشکل منحصربه‌فرد

امکان دارد شـرکتی یک سـال مالی نامطلوبی را پشت سـر گذاشته باشد اما این مشکل آن‌قدر بر پیکر شـرکت فشار آورده که منجر به ناتوانی در فعالیت‌های کنونی شـده باشـد اما توجه کنید که این مشکل صرفاً در سـال مربوطه رخ داده اسـت و به آینده تسـری نمی‌کند. زیان این شرکت ممکن اسـت مربوط به یک رویداد خاص یا یک دعوای حقوقی پیچیده در سـال جاری باشد. برای پیش‌بینی آتی می‌توان سـود دوره‌های قبل را پس از حذف این هزینه‌ها برآورد نمود و فقط وجوهی را پیش‌بینـی نمود که به‌صورت عادی ایجاد می‌شـود و سـپس بازده سـرمایه‌گذاری را تخمین زد. در چنین حالتی از هزینه‌ها نیز می‌توان بهره گرفت زیرا هزینه‌ها به نوعی مالیات‌گاه هستند و وجود این هزینه‌ها آثار مالیاتی متفاوتی به‌همراه دارد.

اگر نتوان هزینه‌های مسـتمر و غیرمستمر را از هم تفکیک کرد دشواری‌هایی به‌وجود می‌آید. اول این‌که تشخیص موقتی بودن چنین مشکلاتی دشوار می‌شود زیرا علایمی وجود ندارد که بتوان ماهیت کوتاه‌مدت و بلندمدت چنین مشکلاتی را مشخص نمود. دوم این که بخشی از برآورد سود خالص شرکت با مشکل مواجه می‌شود زیرا نمی‌توان این هزینه‌ها را در پیش‌بینی‌های آتی حذف یا نرمال نمود.

مثال ۱: ارزشیابی شرکت‌های زیان‌ده: تولید خودرو

فرض کنید شـرکت تولید خودرو با زیان عملیاتی ۲۰۱۶میلیون ریال مواجه شده و خالص زیان آن ۵۶۷ میلیون ریال اسـت. اگر بپذیریم که این زیان ماهیت موقتی دارد و علت آن سـرمایه‌گذاری غلط در یکی از شـرکت‌های زیرمجموعه است بنابراین برای نرمال‌سازی سود هزینه‌های ناشی از این سرمایه‌گذاری حذف و سـود عملیاتی شـرکت را ۵۶۹۳میلیون ریال برآورد کرده‌ایم. سـایر اطلاعات اضافی به شرح زیر می‌باشد:

نرخ رشـد فروش براساس پیش‌بینی گذشـته ۳ تا ۵درصد در سال و نرخ رشد بلندمدت سود عملیاتی ۵درصد می‌باشد.

ارزش دفتـری حقـوق صاحبـان سـهام در ابتـدای سـال ۱۳۸۵ مبلـغ ۴۳۵۵۷میلیون ریال اسـت و انتظار داریم که نرخ بازده سـرمایه براسـاس سود عملیاتی تعدیل شـده ثابت بماند (مبلغ ۵۶۹۳میلیون ریال سود عملیاتی تعدیل شده)

نرخ مالیات شرکت ۴۴درصد است.

برای محاسبه هزینه سـرمایه، فرض کنید که بتای شرکت ۹۵درصد (مطابق شاخص صنعت)، نرخ اوراق قرضه بلندمدت ۶درصد و نرخ استقراض در بلند مدت ۶٫۱درصد اسـت. فرض کنید که صرف ریسـک بازار ۴درصد، ارزش بازار شرکت ۵۰۰۰۰میلیون ریال و بدهی‌های شـرکت طبق ترازنامـه ۲۶۲۸۱میلیون ریال است.

پس از بـرآورد ارزش دارایی‌هـای عملیاتی، ارزش وجـوه و اوراق بهادار قابل معامله شـرکت (۱۳۵۰۰میلیون ریـال) را به آن‌ها اضافه کـرده و از بدهی‌ها کم نموده تا ارزش واقعی به‌دست آید.

این محاسـبات نشـان می‌دهد که منطق ارزشیابی یکسـان است، بدین معنا کـه ابتدا ما ارزش بازار حقوق صاحبان سـهام و بدهی‌ها را برای محاسـبه هزینه سـرمایه به‌دسـت می‌آوریم و سپس با اسـتفاده از هزینه سـرمایه به‌دست آمده ارزش بدهی‌ها و حقوق صاحبان سـهام را برآورد می‌کنیم. امکان دارد این رویکرد خیلی مقبول نباشـد و محاسبه مجدد ارزش شرکت با اسـتفاده از هزینه سرمایه نشان‌دهنده یک دور باطل شود.

پرهام ضیایی

بررسی و تبیین جایگاه پیمانکاران دست‌دوم در پروژه‌های راه‌سازی کشور با استفاده از تحلیل swot {قسمت اول}

نیاز به حضور پیمانکاران دست‌دوم در کارهای تخصصی‌تر

محمدحسن مشکینی - غلامرضا هروی

چکیده

از آن‌جا که پروژه‌های سـاخت مسـتلزم بـه خدمت‌گیـری گروه‌هـای کاری متنـوع می‌باشـد عموماً پیمانکاران اصلـی به‌منظور کاهـش هزینه‌هـا، تقسـیم ریسـک، کوتاه کردن زمان پـروژه، افزایش کیفیت و... به‌جای ظرفیت‌سـازی مسـتقیم در کلیـه گروه‌های کاری، نقـش مدیریـت و کنتـرل را به‌عهده گرفتـه و از طریق تفکیک پروژه به اجزا، هر جز را به پیمانکاران دسـت‌دوم واگذار می‌نمایند. در اجـرای پروژه‌های راهسـازی مانند سـایر پروژه‌هـای زیربنایـی به‌دلیل وسـعت زیاد، هزینه بـالا و نیازمنـدی به منابـع قابل‌توجه به‌ویژه ماشـین‌آلات، اسـتفاده از پیمانکاران دسـت‌دوم بسـیار متداول می‌باشـد. علاوه بر وابسـتگی فراوان به ماشـین‌آلات سـنگین و گسـتردگی ایـن پروژه‌ها، پتانسـیل تفکیک آن‌ها به زیرپروژه‌هایی که قابلیت انجام توسط پیمانکاران دسـت‌دوم را دارا باشـند به‌شدت افزایش می‌دهـد. باتوجه بـه اهمیت موضوع به منظـور بررسـی و تبیین نقـش جایگاه و عملکـرد پیمانکاران دسـت‌دوم، مقاله حاضر به بررسـی ایـن موضوع بـا اسـتفاده از روش تحلیل SWOTقوت‌هـا، ضعف‌ها، فرصت‌ها و تهدیدها بـا محوریت پروژه‌های راهسـازی می‌پردازد. بدیهی اسـت شناسـایی قوت‌ها و ضعف‌هـا و هم‌چنین فرصت‌هـا و تهدیدهای ایجـاد شـده ناشـی از آن‌ها زمینـه تحلیل و ارزیابی عملکـرد و وضعیت این بخش لاینفک از صنعت سـاخت را با هـدف ارتقای عملکرد پروژه‌های راهسازی فراهم می‌آورد.

۱-مقدمه

صنعت ساخت، صنعتی گسترده و پیچیده اسـت که اجرای آن نیازمند بـه خدمت‌گیری تخصص‌های زیادی می‌باشد. غالباً شرکت‌های پیمانکاری پس از برنده شـدن در مناقصات، به منظور کاهش هزینه‌ها و ریسـک‌های پروژه و هم‌چنین دسـت‌یابی به خدمـات تخصصی، پروژه را به بخش‌های کوچک‌تر تقسـیم کرده و اجرای هر قسـمت را به پیمانکاران دست‌دوم واگذار می‌کنند. طبق تحقیقات انجام شـده، تا ۹۰درصد پروژه‌های ساخت توسط پیمانکاران دست‌دوم انجام می‌شود.

به منظور بهبود و سـاماندهی این پدیده، موضوعـات گوناگونی توسـط محققین مورد بررسـی قرار گرفته اسـت. امور قـراردادی و مناقصات شامل برگزاری مناقصات، مذاکرات قبل و بعد از مناقصه و روابـط بین پیمانکاران اصلی و دسـت‌دوم، بخشـی از این موضوعات می‌باشـند. بعضـی از محققیـن به بررسـی شـیوه‌های دعـوت پیمانـکاران دسـت‌دوم پرداخته‌انـد و بعضـی دیگـر موضوعاتـی از قبیل ایمنی، بیمه، بهـره‌وری و امور پرداختی پیمانکاران دسـت‌دوم را هدف تحقیقات خود قـرار داده‌اند. شناسـایی معیارهـای انتخاب و ارزیابی ماننـد تجربـه‌کاری، دانش‌فنی و... و هم‌چنیـن بهره‌گیـری از روش‌هایـی مانند Fuzzy، Vikor، Topsis و... بـرای ارایـه مدل انتخابی از مسایل این حوزه می‌باشند.

هر سازمان و شـرکتی در قلمرو واحدهای وظیفـه‌ای خـود دارای نقـاط قـوت و ضعف اسـت. در هیچ شـرکتی نقاط قوت و ضعف در زمینه‌های مختلف یکسـان نیسـت. با درنظر گرفتن تعریف استاندارد PMBOK به‌عنوان مرجعی شناخته‌شده در حوزه مدیریت، نقاط قوت و ضعف عوامل سـازمانی می‌باشـند که مدیریت آن‌هـا به‌منظور تقویـت و یا کاهش با رویکرد ریسـک صـورت می‌گیـرد و نهایتاً درنتیجـه آن فرصت‌هـا و تهدیدهـا به‌وجود می‌آیند. یکـی از ابزارهای مورد اسـتفاده در تحلیل‌های کیفی، تحلیل SWOT می‌باشد. این تکنیـک برای افزایش وسعت ریسـک‌های شناسـایی شده، سـازمان و یا پروژه را از منظر هر یک از عوامل SWOT (قوت‌ها، ضعف‌ها، فرصت‌هـا و تهدیدهـا) بررسـی می‌کند. در ایـن روش ابتـدا تمرکز بـر شناسـایی نقاط قـوت و ضعف و سـپس شناسـایی فرصت‌ها و تهدیدهـای برخاسـته از آن‌هـا می‌باشـد. در واقـع تحلیـل SWOT مکانیزمـی ارایه می‌کند که ارتباط برقرار کردن بین نقاط قوت و ضعـف (Weakness and Strength) و تهدیدها و فرصت‌ها (Opportunity and Threat) تسهیل شـده و زمینه برای تعریف استراتژی‌های سازمانی فراهم می‌شود.

در اجرای پروژه‌های راهسـازی مانند سایر پروژه‌هـای زیربنایی بـه دلیل وسـعت زیاد، هزینه بالا و نیازمندی بـه منابع عظیم (به‌ویژه ماشین‌آلات)، استفاده از پیمانکاران دست‌دوم بسیار متداول می‌باشد. علاوه بر وابستگی زیاد به ماشین‌آلات سنگین، گستردگی این پروژه‌ها پتانسـیل تفکیک آن‌ها را به زیر پروژه‌هایی که قابلیت انجام توسـط پیمانکاران دست‌دوم دارا باشند، به‌شـدت افزایش می‌دهد. کشور ما نیز از این مسأله مستثنی نبوده و نقش پیمانکاران دسـت‌دوم در اجرای راهسـازی بسیار پررنگ می‌باشد.

علی‌رغم اهمیت بسیار بالا و تأثیر به‌سزایی که پیمانکاران دسـت‌دوم می‌تواننـد بر روی اجرای پروژه‌ها داشـته باشند، تاکنون مطالعات جامع و هدفمندی در این ارتباط در کشورهای در حال توسعه مانند ایران صورت نگرفته است. بنابراین پژوهش حاضر به بررسی این موضوع و ارایه اسـتراتژی‌های مختلف جهـت ارتقا و ضعف پیمانکاران دست‌دوم با استفاده از روش تحلیل SWOT (فرصت‌ها و تهدیدهای ناشی از قوت‌هـا و ضعف‌ها) با محوریـت پروژه‌های راهسـازی می‌پردازد. بدیهی اسـت شناسایی قوت‌هـا و ضعف‌هـا و هم‌چنیـن فرصت‌ها و تهدیدهای ایجاد شـده ناشـی از آن‌ها زمینه تحلیل و ارزیابی عملکـرد این بخش لاینفک از صنعت سـاخت را با هـدف ارتقای عملکرد پروژه‌های راهسازی فراهم می‌آورد.

نتایج ایـن پژوهش می‌تواند بـرای بهبود عملکرد پروژه‌های سـاخت مورد استفاده قرار گیرد. مسلماً بهبود عملکرد پروژه‌های راهسازی به‌عنوان یکی از مهم‌ترین زیرسـاخت‌های یک کشـور می‌تواند نقش حیاتـی در بهبود اوضاع کشورها به‌خصوص کشورهای در حال توسعه داشته باشد.

۲-روش تحقیق

در این پژوهش، حوزه‌های مختلفی در مورد پیمانکاران دست‌دوم بررسی شده است. در هر مرحله پس از انجام مطالعـات کتابخانه‌ای، به مطالعات میدانی و تحلیل اطلاعات پرداخته‌ایم.

افـراد انتخـاب شـده بـرای جمـع‌آوری اطلاعـات، از متخصصیـن باتجربه بـه‌کار در شرکت‌های رتبه یک راهسازی انتخاب شده‌اند. در کل ۳۳ شرکت از مجموع ۱۸۵ شرکت رتبه یک راهسـازی موجود در کشـور در انجام این پژوهش شرکت کردند که جزییات ویژگی‌های پاسخ‌دهندگان در جدول ۱ آورده شده است.

۳-وضعیت پیمانکاران دست‌دوم در پروژه‌های راه‌سازی

تحقیقات انجام شـده نشـان می‌دهد که تقریباً ۶۵درصد پروژه‌های راهسـازی در ایران توسـط پیمانکاران دسـت‌دوم انجام می‌شود. در ایـن راسـتا، پیمانـکاران اصلی بسـته به انـدازه، حجم پروژه‌هـای فعلی خـود و توان فنـی و اجرایـی و هم‌چنین مسـایل مختلف ماننـد اوضـاع سیاسـی و اقتصادی کشـور، سیاسـت‌های مختلفی را در به خدمت‌گیری پیمانکاران دسـت‌دوم و واگـذاری بخش‌های مختلـف اتخـاذ می‌کننـد. این موضـع از دو دیدگاه قابل بررسـی می‌باشـد. اول آن‌که در تأمین منابع (ماشـین‌آلات، نیروی انسـانی و مصالـح) برای اجرای پروژه‌ها بـه چه میزان از پیمانکاران دسـت‌دوم استفاده می‌شود. و دوم آن‌که در کدام بخش از پروژه‌ها مانند روسازی، زیرسـازی و... زمینـه کاری بیش‌تـری برای پیمانکاران دسـت‌دوم فراهم می‌باشـد. نتایج این تحقیقات نشان می‌دهد که به‌طور میانگین تأمین تجهیزات و ماشین‌آلات در ۶۴٫۶درصد موارد توسط پیمانکاران اصلی صورت می‌گیرد. همان‌طور که گفته شد این درصدها بستگی به عوامل متعددی از جمله وضعیت فعلی شرکت، پروژه‌هـای جـاری و... دارد. امـا به‌طور کلـی مشاهده می‌شـود که به علت هزینه‌های بالای ماشین‌آلات و تجهیزات در پروژه‌های راه‌سازی، تأمین آن بیش‌تر بر عهده پیمانکاران دست‌دوم می‌باشد. عموماً در احداث ابنیه فنی مانند پل، تونل و... هم‌چنین نصب تجهیزات از پیمانکاران دست‌دوم استفاده می‌شـود. در واقع زمانی که کارهای تخصصی‌تر می‌شـوند، نیاز به حضور پیمانکاران دست‌دوم بیش‌تر حس می‌شود.

۴- تحلیـل SWOT شـرکت‌های پیمانکاری دست‌دوم

۴٫۱. شناسایی عوامل SWOT (قدرت‌ها، ضعف‌ها، فرصت‌ها و تهدیدها)

همان‌طور که قبلاً تأکید شـد فرصت‌ها از نقاط قوت سـازمان و تهدیدهـا از نقاط ضعف سازمان نشأت می‌گیرند که این موضوع مبنای تحلیل SWOT می‌باشد.

در ایـن پژوهـش ۴ عامل زمـان، هزینه، کیفیـت و HSE به‌عنوان اهـداف در معرض فرصت‌هـا و تهدیدها درنظر گرفته شـده‌اند. بـه منظور شناسـایی عوامـل داخلـی، ابتدا توسـط مطالعات کتابخانـه‌ای، مجموعه‌ای از عوامل سـازمانی که می‌توانند بـر روی اهداف پروژه تأثیرگذار باشـند شناسـایی شـده‌اند. سـپس براسـاس مطالعات میدانی باتوجه به نظرات متخصصین باتجربه مشـغول به‌کار در شـرکت‌های رتبه یک راهسـازی، میزان تأثیر این عوامل در اهداف تعیین‌شده به‌دست آمده است. در مجموع با دسته‌بندی عوامل موجود، غربالگری و افزودن تعـدادی از عوامل در نظر گرفته شده است. در جدول ۲ عوامل شناسایی شـده و میزان تأثیر هریک از آن‌هـا بر اهداف درمعرض فرصت‌ها و تهدیدها ارایه شده است.

بنابراین وجود عوامل مشـخص شـده در جدول به‌عنوان نقـاط قوت و فقـدان آن‌ها به منزله نقاط ضعف پیمانکار دست‌دوم می‌باشد.

منبع: ارایه شده در هفتمین کنگره ملی مهندسی عمران-۱۳۹۲

جدول ۱- اطلاعات شرکت‌کنندگان

اطلاعات کلی		تعداد	درصد
سمت	مدیرعامل	۵	۱۵٫۱
	مدیر پروژه	۹	۲۷٫۳
	مهندس	۱۹	۵۷٫۶
تجربه کاری	۲-۶سال	۸	۲۴٫۲
	۶-۱۰ سال	۱۸	۵۴٫۶
	۱۰-۱۴ سال	۳	۹٫۱
	بیش از ۱۴ سال	۴	۱۲٫۱
تحصیلات	لیسانس	۲۲	۶۶٫۷
	فوق‌لیسانس	۱۱	۳۳٫۳

جدول ۲- عوامل مؤثر بر اهداف پروژه

گروه‌های اصلی	معیار	عامل	زمان	هزینه	کیفیت	HSE
قابلیت‌های شرکت	توانایی فنی	دانش فنی و قابلیت پشتیبانی فنی	۰٫۷۳	۰٫۷۸	۱٫۰۰	۰٫۵۴
		امکان استاده از تکنولوژی‌های نوین	۰٫۶۴	۰٫۵۷	۰٫۷۷	۰٫۸۵
	توانایی مالی	توانایی تأمین نقدینگی مورد نیاز پروژه	۰٫۸۳	۰٫۵۴	۰٫۲۷	۰٫۳۸
	توانایی اجرایی	کارگران و استادکاران	۰٫۹۸	۰٫۹۰	۰٫۹۰	۰٫۶۲
		ناظران ارشد متخصص کارگاه	۰٫۸۶	۰٫۶۶	۰٫۹۸	۰٫۴۵
		تجهیزات و ماشین‌آلات	۱٫۰۰	۱٫۰۰	۰٫۹۳	۰٫۹۵
سیستم QHSE	سیستم کیفیت	سیستم برنامه‌ریزی کیفیت	۰٫۲۸	۰٫۵۲	۰٫۶۹	۰٫۰۵
		سیستم تضمین کیفیت	۰٫۲۵	۰٫۵۴	۰٫۷۱	۰٫۰۰
		سیستم کنترل کیفیت	۰٫۲۳	۰٫۶۳	۰٫۷۸	۰٫۰۸
	سیستم HSE	سیستم برنامه‌ریزی HSE	۰٫۰۹	۰٫۱۱	۰٫۰۴	۱٫۰۰
		سیستم تضمین HSE	۰٫۰۰	۰٫۰۰	۰٫۰۰	۰٫۹۵
		سیستم کنترل HSE	۰٫۰۳	۰٫۰۷	۰٫۰۱	۰٫۹۷
بلوغ سازمانی	بلوغ سازمانی	ساختار سازمانی	۰٫۳۲	۰٫۴۵	۰٫۴۶	۰٫۳۲
		شرح وظایف و مسؤولیت‌های مشخص	۰٫۵۶	۰٫۵۴	۰٫۵۵	۰٫۴۸
		سیستم گردش و مدیریت اطلاعات	۰٫۱۲	۰٫۲۰	۰٫۴۸	۰٫۴۳

کمیسیون معاملات

نوبت اول

فراخوان عمومی

(آگهی ارزیابی کیفی مناقصه‌گران)

سازمان منطقه آزاد قشم

سازمان منطقه آزاد قشم در نظر دارد اجرای عملیات موضوع این آگهی را از طریق مناقصه عمومی دو مرحله‌ای به پیمانکار واجد شرایط واگذار نماید.
موضوع مناقصه: طرح توسعه اسکله‌ها (بطول ۳۶۰ متر) و لایروبی حوضچه بندر بهمن
محل و اجرا: محل اجرای پروژه جزیره قشم – شهر قشم و مدت زمان اجرای کار ۲۴ ماه شمسی می‌باشد،
مبلغ برآورد کار: ۶۵۰ میلیارد ریال براساس فهرست بهای خاص کارهای دریایی می‌باشد
استاندارد اجرای کار: مطابق مشخصات فنی و استانداردهای سازمان مدیریت و برنامه‌ریزی و آئین‌نامه اجرای کارهای دریایی
شرایط متقاضی:
دارا بودن رتبه یک رشته آب و همچنین حداقل سابقه اجرای یک کار مشابه در زمینه احداث اسکله و لایروبی در بنادر
مهلت دریافت کاربرگهای اسناد ارزیابی: متقاضیان می‌توانند از تاریخ ۹۳/۰۳/۲۹ تا ۹۳/۰۴/۰۷ جهت دریافت اسناد و مدارک مراجعه نمایند. دریافت اسناد ارزیابی، از طریق سایت منطقه آزاد قشم نیز امکانپذیر میباشد. (در صورت لزوم به کسب اطلاعات بیشتر، با شماره تلفن ۸۸۷۴۰۷۰۲-۰۲۱ (داخلی ۱۵۶) تماس حاصل نمائید.)
مهلت تحویل کاربرگهای اسناد ارزیابی: از تاریخ ۹۳/۰۴/۰۸ تا ۹۳/۰۴/۱۷ (آخرین مهلت تحویل اسناد ساعت ۱۴:۰۰ مورخ ۹۳/۰۴/۱۷ می باشد)
محل دریافت و تحویل کار برگهای اسناد ارزیابی: جزیره قشم-اسکله بندر بهمن –اداره کل حقوقی و قراردادها – دبیرخانه کمیسیون معاملات.
تلفن ۵۲۵۲۱۵۰ و فکس ۵۲۴۶۴۷۶-۰۷۶۳ (صندوق پستی: ۷۹۵۱۶۱۷۴۴۴)
– آدرس الکترونیکی: www.Qeshm.ir
زمان و محل تشکیل کمیسیون و ارزیابی کیفی مناقصه‌گران: در تاریخ ۹۳/۰۴/۱۸ رأس ساعت ۱۰:۰۰ صبح در دفتراداره کل حقوقی و قراردادها، واقع در اسکله بندر بهمن قشم
سایر توضیحات:
بدیهی است مدارک مناقصه بین پیمانکاران واجد شرایط که به تشـخیص کارفرما، پس از بررسی اسـناد ارزیابی از بین پیمانکاران متقاضی انتخاب خواهند شد، توزیع می‌گردد. لذا تقاضا و ارائه مدارک هیچگونه حقی را برای متقاضیان ایجاد نخواهد کرد.
توضیح: پرداخت هزینه‌های آگهی ارزیابی کیفی مناقصه‌گران (هر دو نوبت) به عهده پیمانکار برنده خواهد بود.
به اسنادی که پس از انقضای مدت مقرر در آگهی واصل شوند ترتیب اثر داده نخواهد شد.
سایر اطلاعات و جزئیات مربوطه در کار برگهای اسناد ارزیابی مندرج است.

دبیرخانه کمیسیون معاملات

نوبت دوم

آگهی مزایده

شرکت صنایع پتروشیمی خلیج فارس
شرکت پتروشیمی شهید تندگویان

۱- دستگاه مزایده‌گزار: شرکت پتروشـیمی شهید تندگویان به آدرس بندر امام خمینی، منطقه ویژه اقتصادی پتروشیمی، سایت چهار پتروشیمی تندگویان، امور حقوقی و پیمانها تلفن: ۵۲۰۴۴-۰۶۵۲۲۶ و فکس ۵۲۰۴۳-۰۶۵۲۲۶
۲- موضوع و مبلغ مزایـده: تهاتر فروش ۵۰۰۰ تن ضایعات بشـرح جدول ذیل در ازاء انجام عملیات تخلیـه حوضچه حاوی ضایعات مطابق اسناد مزایده
۳- مهلت و مبلغ فروش اسـناد مزایـده: تا پایان وقـت اداری مورخ ۹۳/۰۳/۳۱ مبلغ ۴۰۰ هزار ریال به حساب جام ۴۹۲۵۷۸۱۲۲۰ بانک ملت شعبه منطقه‌ویژه‌اقتصادی کد ۳۱۲۱۱ به‌نام پتروشیمی شهید تندگویان
۴- انواع تضامین معتبر جهت شرکت در مزایده:
۱) ضمانت‌نامه بانکی ۲) واریز وجه نقد به شماره حساب مندرج در بند ۳
۵- نحوه دریافت اسـناد مزایده: به آدرس منـدرج در بند ۱ مراجعه فرمایید.
۶- محل و مهلت تسلیم پیشـنهاد قیمت: آدرس فوق- کمیسیون معاملات، تا پایان وقت اداری مورخ ۹۳/۰۴/۰۷
۷- محل و تاریخ بازدیـد کالای مورد مزایـده: آدرس فوق- محل دپوی ضایعات، ساعات اداری روزهای توزیع اسناد
۸- محل و تاریخ گشـایش پاکات پیشـنهاد قیمت: آدرس فوق- سالن کنفرانس مجتمع، ساعت ۱۱ مورخ ۹۳/۰۴/۰۸
۹- از پیشـنهاد دهندگان دعوت می‌شـود در جلسـه گشـایش پاکات حضور یابند.
۱۰- محل و مدت خـروج کالای مورد مزایده: مجتمع پتروشـیمی شهید تندگویان- شش ماه پس از انعقاد قرارداد
تذکر: به پیشـنهادهایی که فاقد سـپرده یا امضاء مشـروط و مخدوش و سـپرده‌های کمتـر از میـزان مقـرر، چـک شـخصی و نظایـر آن و پیشـنهادهایی که پس از انقضاء مدت مقرر در آگهی واصل شـود مطلقا ترتیب اثر داده نخواهد شد.

ردیف	نوع ضایعات	مشخصات	مقدار	واحد	قیمت پایه (ریال)	قیمت نهایی (ریال)	مبلغ تضمین (ریال)
۱	ضایعات حوضچه واحد CF	به صورت پودر و کلوخه	۵,۰۰۰,۰۰۰	کیلوگرم	۱,۱۲۸	۵,۶۴۰,۰۰۰,۰۰۰	۲۸۲,۰۰۰,۰۰۰

تلاش آفرینش بالندگی روابط عمومی شرکت پتروشیمی شهید تندگویان (سهامی عام)

نوبت دوم

آگهی فراخوان تجدید مناقصه عمومی

یک مرحله‌ای توام با ارزیابی کیفی

شرکت صنایع پتروشیمی خلیج فارس
شرکت پتروشیمی شهید تندگویان

مناقصه شماره ۹۲/۱۳۱

شرکت پتروشیمی شهید تندگویان (سهامی عام) در نظر دارد مناقصه با شرایط ذیل را از طریق مناقصه عمومی یک مرحله‌ای توام با ارزیابی کیفی به پیمانکار واجد شـرایط و دارای صلاحیت واگذار نماید.
۱- موضوع مناقصه: خرید لایه میانی کارتنی جهت مصرف واحد poy
۲- مدت اجرای موضوع مناقصه: شش ماه و نیم
۳- مبلغ تضمین شرکت در مناقصه: ۲۸۰,۰۰۰,۰۰۰ ریال می‌باشد.
۴- انواع تضمین‌های معتبر برای شرکت در مناقصه:
۱-۴) ضمانت‌نامه بانکی ۲-۴) واریز وجه به حساب اعلام شده در اسناد مناقصه
۵- محـل و مهلـت توزیـع اسـناد مناقصه: بنـدر امـام خمینـی، منطقـه ویـژه اقتصادی پتروشـیمی، سـایت ۴ پتروشـیمی شـهید تندگویان، امور حقوقـی و پیمانها، تلفن ۵۲۰۴۵-۰۶۵۲۲۶ از مورخ ۹۳/۰۳/۲۶ لغایت ساعت ۱۶:۰۰ مورخ ۹۳/۰۴/۰۳
۶- محل و مهلت تحویل پاکات پیشنهادی: آدرس فوق- تا ساعت ۱۶ مورخ ۹۳/۰۴/۱۷
۷- محل و تاریخ گشـایش پاکات پیشـنهاد قیمـت: آدرس فوق- سـالن کنفرانس ساختمان مرکزی، ساعت ۱۱ صبح مورخ ۹۳/۰۵/۱۵ و از پیشنهاد دهندگان دعوت می‌شود در جلسه گشایش پاکات حضور یابند.
تذکر۱: پاکت پیشـنهادی مناقصه گری گشـوده خواهد شـد که حد نصاب امتیاز ارزیابی کیفی را کسب نماید.
تذکر۲: به پیشنهادهایی که فاقد سـپرده یا امضاء مشروط و مخدوش و سپرده‌های کمتر از میزان مقرر، چک شخصی و نظایر آن و پیشـنهادهایی که پس از انقضاء مدت مقرر در آگهی واصل شود مطلقاً ترتیب اثر داده نخواهد شد.
تذکر ۳: سایر اطلاعات و جزییات مربوطه در اسناد مناقصه مندرج می‌باشد.
تذکر ۴: شـرکت در فرآیند مناقصه جهت مناقصه‌گری فراهم خواهد شد که حضوراً نسبت به دریافت اسناد مناقصه اقدام و مشخصات خود را تسلیم دستگاه مناقصه‌گزار نماید.
ضمنـاً ایـن آگهـی در پورتـال الکترونیکـی پتروشـیمی شـهید تندگویان بـه آدرس (www.stpc.ir) در قسـمت مناقصات / مزایدات و در پایگاه ملی اطلاع رسانی مناقصات به آدرس (http://iets.mporg.ir) با کد فراخوان ۱۳۱۳۹۵۲ قابل رویت می‌باشد.

تلاش آفرینش بالندگی روابط عمومی شرکت پتروشیمی شهید تندگویان (سهامی عام)

شماره مجوز: ۱۳۲۸۰۰

شماره ۹۳/۲ (گچساران)

اصلاحیه

آگهی مزایده عمومی

شرکت ملی نفت ایران
شرکت ملی مناطق نفتخیز جنوب

شـرکت ملی مناطق نفتخیز جنوب در نظر دارد مقادیری از اجناس مستعمل فرسوده و خارج از رده خود موجود در انبار کالای مازاد دشتگز گچساران را در ۲ گروه مجزا به شرح زیر به فروش رساند.

گروه	مشخصات و شرح کالا
اول	تعداد ۱۴۰۰۰ عدد بشکه فلزی ۲۲۰ لیتری خالی مستعمل (قیمت پایه ۲,۶۶۰,۰۰۰,۰۰۰ ریال)
دوم	تعداد ۱۱۷۴ حلقه لاستیک خودرو در اندازه‌های مختلف فرسوده و خارج از رده (قیمت پایه ۲۹۳,۵۰۰,۰۰۰ ریال)

علاقمندان به شـرکت در مزایده می‌توانند از تاریـخ ۹۳/۰۳/۲۴ تا تاریـخ ۹۳/۰۳/۲۸ جهت دریافت و تایید اسـناد و مدارک مزایده (شـرایط شـرکت در مزایده) ضمن مراجعه به واحد ارزیابی و فروش تدارکات و امور کالا- شـرکت ملی مناطق نفتخیز جنوب به آدرس: اهواز- ناحیه صنعتی کارون، درب شماره ۲ کاروانهای بعد از ساختمان اداره برق و ابزار دقیق، اقدام به ثبت نام نموده و طی همین مدت از محل نگهداری کالاهای مورد مزایده به آدرس: گچسـاران- شرکت بهره‌برداری نفت و گاز گچسـاران عملیات کالا، انبار کالای مازاد دشتگز از ساعت ۹ تا سـاعت ۱۴ بازدید به عمل آورده و پیشنهادات نرخ را نهایتاً تا ساعت ۱۵:۳۰ روز سه‌شـنبه مورخ ۹۳/۰۴/۰۳ به کمیسیون مناقصات این شرکت واقع در اهواز- کوی فداییان اسلام، ساختمان پنج طبقه بلوک یک طبقه دوم راهرو (ج) اطاق ۲۵۱ تحویل نمایند.
همچنین گشـایش پاکات مالی ساعت ۸ صبح روز چهارشـنبه مورخ ۹۳/۰۴/۰۴ در محل کمیسـیون مناقصات انجام خواهد پذیرفت و حضور مزایده‌گران در جلسه گشایش پاکات بلامانع خواهد بود.

(تلفنهای تماس: ۴۴۴۴۸۱۰-۰۶۱۱ و ۴۱۶۷۷۰۵-۰۶۱۱، ۴۱۶۷۷۰۶-۰۶۱۱ و ۴۱۷۷۰۲۷-۰۶۱۱)

م الف ۵/۹۴۶

روابط عمومی شرکت ملی مناطق نفتخیز جنوب

مسعود طاهری
masoudtaheri_st@yahoo.com

کوتاه بانکی

به افتخار حضور ایران در بازی‌های جام جهانی

خدمات ویژه اعتباری مشتریان بانک پارسیان عرضه شد

بانک پارسیان با انگیزه برآورده کردن نیازهای اعتباری مشاغل و صنوف مختلف، خدمات اعتباری ویژه اصناف را با عنوان «شما هم دعوتید» تهیه و عرضه داشت. بانک پارسیان به افتخار حضور تیم ملی ایران در بازی‌های فوتبال جام‌جهانی و با آرزوی درخشش آن تیم در این رویداد بزرگ ورزشی با اطلاع‌رسانی گسترده، پس از بسته سفر رویایی خود، هم‌زمان با پخش بازی‌های جام‌جهانی از سیمای جمهوری اسلامی ایران با عنوان «شماهم دعوتید» این طرح را ارایه و به منظور حمایت از تیم ملی فوتبال کشورمان و هم‌چنین در راستای تحقق اقتصاد مقاومتی، اقدام به ارایه خدمات ویژه اعتباری نوآورانه برای گروه‌های پزشکی، دندان‌پزشکی، اساتید دانشگاه، شاغلین بخش‌های حقوقی و وکلا و نیز ارایه تسهیلات ارزان قیمت به دارندگان حساب جاری و دارندگان حساب‌های متصل به پایانه فروش پارسیان، گامی جدی در راستای رونق فضای کسب و کار برداشته است. علاقمندان برای دریافت اطلاعات بیش‌تر می‌توانند به شعب بانک پارسیان در سراسر کشور مراجعه کرده و یا با مرکز ارتباط مشتریان بانک پارسیان به شماره ۸۱۱۵۱-۰۲۱ تماس بگیرند.

عضویت مدیران عامل بانک‌های صادرات و ملی در صندوق ضمانت سپرده

وزیر امور اقتصادی و دارایی طی حکمی محمدرضا پیشرو مدیرعامل بانک صادرات ایران و عبدالناصر همتی مدیرعامل بانک ملی ایران را به عنوان عضو هیأت امنای صندوق ضمانت سپرده‌ها به رییس بانک مرکزی معرفی کرد. به گزارش مناقصه‌مزایده به نقل از روابط عمومی بانک صادرات، علی طیب‌نیا وزیر امور اقتصادی و دارایی طی حکمی محمدرضا پیشرو مدیرعامل بانک صادرات ایران و همتی مدیرعامل بانک ملی ایران را به عنوان عضو هیأت‌امنای صندوق ضمانت سپرده‌ها به رییس بانک مرکزی معرفی کرد. ارکان صندوق ضمانت سپرده‌ها شامل هیأت‌امنا، هیأت‌مدیره، مدیرعامل و بازرس قانونی است. بر همین اساس اعضای هیأت‌امنای صندوق از ۷ نفر شامل: رییس کل بانک مرکزی به عنوان رییس هیأت‌امنا، وزیر امور اقتصادی و دارایی یا معاون وی، معاون برنامه‌ریزی و نظارت راهبردی رییس‌جمهور یا معاون وی، دادستان کل کشور یا معاون وی، عضو هیأت عامل ناظر بر بخش نظارت بانک مرکزی، یک نفر از مدیران عامل بانک‌های دولتی به انتخاب وزیر امور اقتصادی و دارایی و یک نفر از مدیران عامل بانک‌های غیردولتی به انتخاب وزیر امور اقتصادی و دارایی است که از میان بانک‌های خصوصی پیشرو مدیرعامل بانک صادرات ایران و از میان بانک‌های دولتی همتی مدیرعامل بانک ملی ایران به عنوان عضو هیأت‌امنای این صندوق معرفی شدند. بر اساس این گزارش هیأت‌وزیران بنا به پیشنهاد مشترک بانک مرکزی و معاونت برنامه‌ریزی و نظارت رییس‌جمهوری و به استناد بند(د) ماده(۹۵) قانون برنامه ۵ساله پنجم توسعه جمهوری اسلامی ایران اساسنامه صندوق ضمانت سپرده‌ها را در سال ۱۳۹۱ تصویب کرد. این صندوق به صورت نهاد عمومی غیردولتی، برای مدت نامحدود و به منظور تضمین بازپرداخت وجوه به سپرده‌گذاران در صورت ورشکستگی مؤسسات اعتباری با تابعیت ایرانی تأسیس شده و دارای شخصیت حقوقی مستقل و استقلال اداری و مالی است.

از ۳ پیشنهاد بانک مرکزی

گره وام ازدواج با کدام گزینه باز می‌شود

گزینه‌های بانک مرکزی برای تسریع روند اعطای تسهیلات وام ازدواج درحالی روی میز قرار گرفته و در حال بررسی‌اند که اظهارات اخیر مسؤولان احتمال تأیید و یا رد برخی پیشنهادات را تقویت می‌کند.

به گزارش ایسنا، اوایل خردادماه سال جاری بود که محمدباقر نوبخت در حاشیه یکی از جلسات هیأت‌دولت از موظف شدن بانک مرکزی به رفع هر چه سریع‌تر موانع اعطای وام ازدواج خبر داد.

وی این را هم یادآوری کرد که با توجه به تأکیدات رهبری مبنی بر سیاست‌های افزایش جمعیت، همه نهادها باید در راستای تسهیل وام ازدواج اقدام کنند. اما این تأکید هیأت‌وزیران در حالی مطرح شد که بانک‌ها منابع قرض‌الحسنه کافی را برای ارایه تسهیلات ازدواج به حدود یک‌میلیون و ۱۴۳ هزار متقاضی را در اختیار نداشته و از پرداخت آن سرباز زدند این در حالی است که آمارهای بانک مرکزی نشان می‌دهد که این امر تا حدودی طبیعی به نظر می‌رسد چرا که نسبت رشد سپرده‌های قرض‌الحسنه در موقعیت مناسبی قرار ندارد به گونه‌ای که این نسبت از سال ۱۳۸۸ به ۱۳۸۹ حدود ۴۲,۶ درصد، ۱۳۸۹ به ۱۳۹۰ نزدیک به ۹,۳ درصد، ۱۳۹۰ به ۱۳۹۱ حدود ۲۷,۹ درصد و ۱۳۹۱ به ۱۳۹۲ منفی شده و منفی ۰,۲۶ درصد رسیده است.

بر این اساس بانک مرکزی که با مانده‌گیری از موجودی بانک‌ها و با توجه به رشد منفی سپرده‌های قرض‌الحسنه به این نتیجه رسید که آن‌ها توان پرداخت حدود حداقل ۴۰۰۰ میلیارد تومان تسهیلات ازدواج برای بیش از یک‌میلیون و ۱۴۳ هزار متقاضی را ندارند در روزهای اخیر پیشنهاداتی را برای حل و فصل این موضوع ارایه کرد.

گزینه اول پرداخت وام ازدواج و تهیه جهیزیه از محل منابع عادی بانک هاست البته به این شرط که دولت نسبت به پرداخت نقدی یارانه سود تسهیلات اقدام کند تا سقف دریافت وام ازدواج تا پایان سال کاهش یابد.

پیشنهاد دوم این بود که دولت وجوه اداره‌شده‌ای را تخصیص دهد و معادل آن، بانک‌ها منابع بگذارند و این منابع صرفاً بابت تسهیلات قرض‌الحسنه ازدواج تخصیص یابد.

گزینه سوم بانک مرکزی نیز برداشت از صندوق توسعه ملی است آن هم بر این اساس که دولت لایحه‌ای به مجلس ارایه کند تا بخشی از منابع صندوق توسعه ملی به صورت ریالی بابت وام قرض‌الحسنه ازدواج به بانک‌ها تخصیص داده شود. با این حال هر ۳ مورد درحالی مطرح می‌شود که احتمال تحقق آن‌ها برابر نیست و ممکن است در خلال بررسی‌ها برخی از احتمال بسیار کم‌تری برخوردار باشند.

پیشنهادات در دو هفته بررسی می‌شوند

این در حالی است که در مورد روند بررسی این پیشنهادات میرمحمدصادقی، مدیر کل اعتبارات بانک مرکزی گفت: ما در بخش اعتبارات بانک مرکزی این ۳ پیشنهاد را ارایه کردیم که اکنون در کمسیون اعتبارات مطرح شده است. وی هم‌چنین از تشکیل کارگروهی برای بررسی پیشنهادات تأمین منابع وام ازدواج خبر داد و افزود: این کارگروه نهایتاً در دو هفته در مورد این گزینه‌ها کار کرده تا در صورت تصویب در کمسیون اعتباری هم‌چنین تأیید رییس کل بانک مرکزی به شورای پول و اعتبار و در نهایت به دولت ارجاع شده تا در مورد آن تصمیم‌گیری شود.

احتمال استفاده از منابع بودجه‌ای

اما رییس کل بانک مرکزی از احتمال استفاد از منابع بودجه برای تسهیل در روند اعطای وام ازدواج خبر داد و گفت: مشکل اصلی در این زمینه کمبود منابع قرض‌الحسنه است که اگر بتوان از طریق منابع بودجه هزینه‌ای را برای تأمین منابع وام ازدواج تأمین کرد کمک مؤثری خواهد بود. وی گفت: استفاده از این منابع به معنای قرض‌الحسنه نیست اما می‌توان با پوشش مابه‌التفاوت سود، تسهیلات ارزان قیمتی را در این زمینه ارایه کرد. البته سیف به این هم اشاره کرد که بانک مرکزی در تلاش است تا در نظام بانکی انگیزه‌های لازم برای افزایش منابع قرض الحسنه را ایجاد کند تا بتواند پاسخگویی بهتری نسبت به تأمین منابع وام ازدواج داشته باشد.

تأمین منابع بودجه‌ای در حد تأمین مابه‌التفات نرخ سود است

در عین‌حال نوبخت- معاون برنامه‌ریزی رییس‌جمهور - نیز در مورد این که اگر قرار باشد استفاده از منابع بودجه برای رفع موانع وام ازدواج مورد نظر قرار گیرد به چه شکلی خواهد بود؟ به ایسنا اعلام کرد: در این حالت منابعی تخصیص داده می‌شود که به عنوان یارانه بتواند بخشی از مابه‌التفاوت سود را بپردازد. وی یادآور شد با توجه به کارمزد ۴درصدی قرض الحسنه، مدنظر بانک مرکزی از استفاده از منابع بودجه پرداخت مابه‌التفاوت سود خواهد بود.

احتمال کدام بیش‌تر است

اما در مورد گزینه‌های دیگر به نظر نمی‌رسد که در خواست برداشت از صندوق توسعه ملی قابل پذیرش دولت و یا حتی صندوق توسعه بوده و بانک مرکزی شانس زیادی برای به دست آوردن منابع از این طریق داشته باشد.

این درحالی است که مدیر کل اعتبارات بانک مرکزی نیز درمورد احتمال برداشت از صندوق توسعه آن را به نتایج بررسی‌ها در کارگروه تشکیل شده، تأیید رییس کل و تصویب شورای پول و اعتبار و پذیرش دولت و در نهایت پیشنهاد به مجلس دانست.

هم‌چنین سیدمهدی حسینی - رییس امور اقتصادی صندوق توسعه ملی - نیز در این مورد تأکید کرد که برای وام ازدواج از موجودی صندوق برداشت نمی‌شود.

وی برداشت از صندوق را منوط به مجوزهای قانونی دانست و اعلام کرد که دولت بنا به ضرورت خودش نمی‌تواند از صندوق توسعه ملی برداشت کند. حسینی با اشاره به این که مصارف قانونی صندوق توسعه ملی دقیقاً در قانون بودجه مشخص شده است و مانند اعطای تسهیلات پرداخت می‌شود افزود: برخی از مصارف که در بودجه به صورت ریالی مشخص شده‌اند نیز مربوط به بخش تسهیلات می‌شود. در عین حال در مورد گزینه دوم یعنی این که دولت وجوه اداره‌شده‌ای را تخصیص دهد و معادل آن، بانک‌ها منابع بگذارند و این منابع صرفاً بابت تسهیلات قرض‌الحسنه ازدواج تخصیص یابد نیز تا کنون چندان مورد تأکید نبوده است. بنابراین این‌گونه به نظر می‌رسد که احتمال گزینه اول یعنی پرداخت وام ازدواج و تهیه جهیزیه از محل منابع عادی بانک‌ها البته به شرط تأمین منابع از سوی دولت برای پرداخت نقدی یارانه سود تسهیلات نسبت به دو گزینه دیگر بالاخص برداشت از صندوق توسعه ملی بیش‌تر باشد.

خیابان حافظ

رشد بورس تهران متوقف شد

شاخص بورس تهران از ادامه روند خوش‌بینی به وعده‌های توخالی مسؤولان دست کشید و پس از یک روز استراحت کوتاه دوباره به فاز منفی برگشت. به گزارش ایسنا، در جریان معاملات دیروز تالار شیشه‌ای، شاخص بورس به مدار منفی بازگشت و افت ۱۱۰ واحدی را تجربه کرد. به این ترتیب در جریان معاملات دیروز حرکت منفی بورس که در دو روز ابتدایی هفته شدت گرفته بود ادامه پیدا کرد و قیمت سهام شرکت‌ها به روال قبلی خود برگشت. بر این اساس جلسه سازمان بورس با حقوقی‌ها و ارایه راهکارهای متعدد نیز تنها یک روز دوام آورد و بورس تهران که روز گذشته اندکی به آینده امیدوار شده بود، دوباره در ورطه بی‌اعتمادی و بی‌انگیزگی خود فرو رفت و کاهش بازدهی خود را شدت داد. به‌طوری که در معاملات این روز حقوقی‌ها نیز به وعده خود عمل نکرده و همانند روز گذشته در بازار سرمایه مشاهده نشدند تا جایی که در معاملات دیروز حجم و ارزش معاملات در تمامی نمادهای بورسی و فرابورسی به شدت افت کرد. این در حالی است که با وجود رفتن بورس به حالت کما و زیان روزانه سهامداران، مسؤولان همانند گذشته تنها به برگزاری جلسات اضطراری در زمان وقوع بحران بسنده کرده و اقدامات عملی در این خصوص انجام نمی‌دهند به‌طوری که اکنون که مشکل بورس تهران کمبود نقدینگی است، مشخص نیست که نقدینگی ۵۰۰۰میلیارد تومانی که قرار بود در اردیبهشت ماه به بازار سرمایه تزریق شود به کجا رفته است و چرا از وعده‌های دیگر برای حمایت از بازار سرمایه خبری نیست؟ بر این اساس در معاملات دیروز تالار شیشه‌ای، شاخص بورس تهران با افت ۱۱۰ واحدی در کانال ۷۲هزار و ۶۳۸ واحد ماندگار شد. در معاملات امروز قیمت اکثر شرکت‌های بورسی همانند ۵ ماه گذشته منفی شد و شرکت‌های پتروشیمی خارک، سایپا، ملی مس، نفت بهران، پالایشگاه بندرعباس، ایران‌خودرو و فولاد خوزستان بیش‌ترین تأثیر منفی را در شاخص بورس گذاشتند. این در حالی است که به دلیل اوضاع نابه‌سامان بورس و در کنار نبود شرکت‌های مطرح، نماد صندوق بازنشستگی با معامله ناچیز خود بیش‌ترین تأثیر را در رشد شاخص بورس گذاشته است! در کنار آن ارتباطات سیار و گل گهر نیز در رشد ناچیز بورس بی‌تأثیر نبودند. هم‌چنین در بازار امروز صف‌های فروش در بورس تهران داغ بود و شرکت‌های بزرگ بازار هم‌چون خلیج‌فارس، نیروترانس و معادن بافق از بیش‌ترین تقاضای فروش برخوردار شدند. و سرانجام در بازار به کما رفته بورس حجم پایین معاملات نیز نشان‌دهنده حال و روز این بازار است به‌طوری که به دلیل ابهامات سیاسی و اقتصادی انگیزه و اعتمادی برای خرید توسط خریداران و ورود نقدینگی تازه به بورس وجود ندارد زیرا در معاملات امروز تنها ۲۸۳میلیون سهم به ارزش ۷۰میلیارد تومان مورد معامله قرار گرفت و ارزش بازار سرمایه تا سطح ۳۴۶هزار میلیارد تومان کاهش یافت. در این شرایط با وعده‌های توخالی مسؤولین و عملی نشدن وعده‌ها جو بی‌انگیزگی و بی‌اعتمادی در بورس پررنگ‌تر شده و در کنار بی‌توجهی مسؤولان به وضعیت بورس، روزانه شاهد ذوب شدن سرمایه‌های خرد افرادی هستیم که با هزاران امید وارد بازار بورس تهران شده‌اند.

نوبت دوم

آگهی مناقصه عمومی

یک مرحله‌ای خرید و حمل رنگ ترافیکی

شهرداری زاهدان در نظر دارد به منظور تامین رنگ ترافیکی مورد نیاز خط کشی معابر شهر زاهدان (به طول ۱۰۷۵۷۵ متر) از بین شرکتهای واجد شرایط تولیدکننده رنگ ترافیکی به مقدار ۱۱/۲ تن رنگ ترافیکی سفید، ۶/۸ تن رنگ ترافیکی زرد ۱۰۰۰ لیتر تینر و ۶ تن گلاسبید را با شرایط ذیل خریداری نماید.

مدت اجرای کار: هفت روز

نوع و مبلغ تضمین شرکت در مناقصه: تضمین شرکت در مناقصه به مبلغ ۱۳۵,۰۰۰,۰۰۰ ریال به صورت ضمانت‌نامه معتبر بانکی می‌باشد.

محل، زمان و مهلت دریافت اسناد: از کلیه شرکتهای تولیدکننده رنگ ترافیکی دعوت بعمل می‌آید جهت خرید اسناد مناقصه همه روزه در ساعات اداری به دبیرخانه معاونت فنی و عمرانی شهرداری واقع در تقاطع خیابان امیرالمومنین و سعدی- مجتمع طبقاتی سعدی، بلوک دوم، طبقه سوم مراجعه و ضمن ارائه فیش واریزی به مبلغ ۳۰۰,۰۰۰ ریال بحساب درآمد عمومی شهرداری به شماره ۰۱۰۳۷۳۸۰۳۷۰۰۸ نزد بانک ملی اسناد مناقصه را از تاریخ ۹۳/۰۳/۲۷ لغایت ۹۳/۰۳/۲۹ خریداری نمایند.

محل و زمان تحویل و گشایش پیشنهادها: مناقصه‌گران پاکات تکمیلی و لاک و مهر شده خود را حداکثر تا ساعت ۱۴:۰۰ مورخ ۹۳/۰۴/۰۸ روز یکشنبه به دبیرخانه شهرداری مرکز واقع در خیابان آزادی تسلیم نموده و رسید دریافت نمایند.

بازگشایی پاکات مناقصه‌گران: جلسه بازگشایی پاکات مناقصه‌گران راس ساعت ۱۱:۳۰ روز دوشنبه مورخ ۹۳/۰۴/۰۹ در محل شهرداری زاهدان برگزار می‌گردد.

هزینه درج آگهی به عهده برنده مناقصه می‌باشد جهت رویت و دریافت اطلاعات بیشتر به واحد پیمان معاونت فنی و عمرانی به شماره ۳۲۳۰۳۲۲، ۳۲۱۵۳۴۷- ۰۵۴۱ تماس حاصل فرمایند.

روابط عمومی و امور بین‌الملل شهرداری زاهدان

نوبت اول

یک مرحله‌ای

آگهی مناقصه عمومی شماره ۹۳/۱۲

شرکت مخابرات استان اردبیل (سهامی خاص)

دستگاه مناقصه‌گزار	شرکت مخابرات استان اردبیل
موضوع مناقصه	نگهداری و راهبری تاسیسات شبکه کابل و هوایی، کنترل تردد و نظافت ساختمان، پاسخگویی امور مشترکین و آبونمان مرکز آیت ا... سعیدی نمین با روستاهای اقماری و توزیع قبوض تلفن و اخطار مشترکین و دایری و نگهداری تلفنهای همگانی در محدوده مرکز مربوطه
تضمین شرکت در مناقصه	پیشنهاد دهندگان بایستی تضمینی به مبلغ ۳۷,۳۰۰,۰۰۰ ریال به صورت ضمانت‌نامه بانکی یا واریزی نقدی به حساب شماره ۱۶۶۰۴۶۰۴۵۲ (باکد شناسه ۱۰۰۰۰۸۰۲۸۸۱۷۳) نزد بانک ملت شعبه مرکزی اردبیل تهیه و تسلیم نماید ضمناً به پیشنهادهای فاقد سپرده، سپرده‌های مخدوش، سپرده‌های کمتر از میزان مقرر، چک شخصی و نظایر آن ترتیب اثر داده نخواهد شد.
مدت فروش اسناد مناقصه	پس از چاپ آگهی نوبت دوم به مدت ۷ روزکاری شرکت
آخرین مهلت تحویل مدارک و اسناد مناقصه	۱۰ روزکاری شرکت پس از آخرین مهلت فروش اسناد مناقصه
چگونگی و محل دریافت اسناد مناقصه	با ارائه فیش واریزی به مبلغ ۳۰,۰۰۰ ریال به حساب ۱۶۶۰۲۶۰۲۳۲ (باکد شناسه ۱۰۰۰۰۸۰۱۱۹۱۲۰) نزد بانک ملت شعبه مرکزی اردبیل به مدیریت تدارکات و خدمات واقع در اردبیل- خیابان جمهوری اسلامی، میدان مخابرات، ساختمان شرکت مخابرات استان، طبقه دوم مراجعه و اسناد را دریافت نمایند و یا با واریز مبلغ ۱۰,۰۰۰ ریال به حساب فوق در مهلت مقرر از طریق اینترنت به سایت این شرکت به آدرس www.Ardabil-tci.ir مراجعه و اسناد را دریافت دارند و جهت اطلاع از آخرین تغییرات احتمالی در اسناد مناقصه بایستی تا پایان مهلت تحویل پیشنهادات به سایت مذکور مراجعه نمایند. در ضمن به پیشنهادهای فاقد امضا، مشروط، مخدوش، فاقد لاک و مهر و پیشنهادهایی که بعد از انقضای مدت مقرر واصل شود مطلقاً ترتیب اثر داده نخواهد شد.
محل تحویل پیشنهادات	اردبیل- خیابان جمهوری اسلامی، میدان مخابرات، ساختمان شرکت مخابرات استان، طبقه همکف، دبیرخانه
شماره تلفن تماس و دورنگار	۰۴۵۱ -۳۳۶۳۲۱۸ ۰۴۵۱ -۳۳۶۳۵۵۵

بازگشایی پاکتها دومین روزکاری شرکت پس از اتمام مهلت تحویل مدارک و اسناد راس ساعت ۱۰ صبح در دفتر مدیریت تدارکات و خدمات انجام خواهد شد و حضور پیشنهاد دهندگان در جلسه بلامانع می‌باشد.

سایر اطلاعات و جزییات مربوط در اسناد مناقصه مندرج می‌باشد.

www.Ardabil-TC.ir

شرکت مخابرات استان اردبیل

نوبت دوم

آگهی مناقصه عمومی

یک مرحله‌ای خرید علائم راهنمایی و رانندگی

نام و نشانی دستگاه مناقصه‌گزار: شهرداری زاهدان واقع در خیابان آزادی

موضوع مناقصه: خرید تجهیزات و علائم راهنمایی و رانندگی طبق مشخصات مندرج در اسناد مناقصه تامین اعتبار از محل طرحهای عمرانی می‌باشد.

مدت اجرای کار: ۱۰ روز

نوع و مبلغ تضمین شرکت در مناقصه: تضمین شرکت در مناقصه به مبلغ ۱۳۵,۰۰۰,۰۰۰ ریال به صورت ضمانت‌نامه معتبر بانکی می‌باشد.

محل، زمان و مهلت دریافت اسناد: از کلیه اشخاص حقیقی و حقوقی که دارای تاییدیه صلاحیت از اداره کل ایمنی و حفاظت راه اداره کل راه و ترابری در سراسر کشور می‌باشند دعوت بعمل می‌آید با در دست داشتن تصویر گواهینامه صلاحیت و فیش واریزی به مبلغ ۳۰۰,۰۰۰ ریال به حساب درآمد شهرداری به شماره ۰۱۰۳۷۳۸۰۳۷۰۰۸ بانک ملی در ساعات اداری از تاریخ ۹۳/۰۳/۲۷ لغایت ۹۳/۰۳/۲۹ به دبیرخانه معاونت فنی و عمرانی شهرداری زاهدان واقع در تقاطع خیابان امیرالمومنین و سعدی- مجتمع سعدی، بلوک دوم، طبقه سوم مراجعه و اسناد مناقصه را با ارائه معرفی‌نامه معتبر دریافت نمایند.

محل و زمان تحویل و گشایش پیشنهادها: مناقصه‌گران پاکات تکمیلی و لاک و مهر شده خود را حداکثر تا ساعت ۱۴:۰۰ روز چهارشنبه مورخ ۹۳/۰۴/۰۸ به دبیرخانه شهرداری مرکز واقع در خیابان آزادی تسلیم نموده و رسید دریافت نمایند.

جلسه بازگشایی پاکات مناقصه‌گران راس ساعت ۱۰:۰۰ روز دوشنبه مورخ ۹۳/۰۴/۰۹ در محل شهرداری زاهدان واقع در خیابان آزادی برگزار می‌گردد.

هزینه درج آگهی به عهده برنده مناقصه می‌باشد جهت دریافت اطلاعات بیشتر با واحد پیمان معاونت فنی و عمرانی به شماره ۳۲۲۱۴۶۸، ۳۲۳۰۳۲۲، ۳۲۱۵۳۴۷- ۰۵۴۱ تماس حاصل فرمایند.

روابط عمومی و امور بین‌الملل شهرداری زاهدان

نوبت اول

دو مرحله‌ای

آگهی مناقصه عمومی

اداره کل راه وشهرسازی استان کرمان در نظر دارد اجرای پروژه ذیل را ازطریق مناقصه عمومی دو مرحله‌ای به پیمانکار واجد شرایط واگذار نمایید از کلیه شرکت‌های دارای صلاحیت دعوت می‌شود جهت دریافت اسناد مناقصه به اداره پیمان و رسیدگی و یا سایت عمومی مناقصات کشور به آدرس iets.mporg.ir مراجعه نمایید.

ردیف	شماره آگهی	عنوان پروژه	مبلغ برآورد(ریال) براساس قیمت آزاد	مبلغ تضمین(ریال) شرکت در مناقصه	مدت پروژه(روز)
۱	۹۳-۴-۷۲	تهیه، حمل ونصب بازتاب چشم گربه‌ای جهت نصب در محورهای حوزه استحفاظی اداره کل راه و شهرسازی کرمان	-	۱۱ر۳۰۰ر۰۰۰	۶۰

محل و مهلت دریافت اسناد: خیابان آیت ا...صدوقی اداره کل راه و شهرسازی استان کرمان -اداره پیمان و رسیدگی از تاریخ ۹۳/۰۳/۲۹ لغایت ۹۳/۰۴/۰۳

محل و مهلت تحویل پاکات: خیابان آیت ا...صدوقی اداره کل راه وشهرسازی استان کرمان- دبیرخانه اداره حراست حداکثر تا ساعت ۱۰صبح روز شنبه مورخ ۹۳/۰۴/۱۴

محل و تاریخ بازگشایی پاکات: اداره‌کل راه و شهرسازی استان کرمان ساعت ۱۲روز شنبه مورخ ۹۳/۰۴/۱۴

ضمناً هزینه درج آگهی‌ها به عهده برنده مناقصه می‌باشد.

روزنامه مناقصه مزایده

صاحب امتیاز و مدیر مسؤول: جلیل قنادزاده ■ سردبیر و مدیر اجرایی: علی قره‌داغلی
مدیر بازرگانی: مریم عسگری ■ مدیر هنری: حمید یزدانی
رایانگار مدیر اجرایی: emonaqeseh@gmail.com ■ رایانگار سردبیر: mozayedeh@gmail.com
رایانگار بازرگانی: monaqeseh1@gmail.com ■ رایانگار تحریریه: emonaqeseh1@gmail.com
امور مشترکین - سامانه کسب و کار: ۸۸۲۶۰۴۴۷
توزیع: موسسه شهرستان‌های ایران ■ لیتوگرافی و چاپ: روزتاب

نشانی: تهران، خیابان مطهری، بعداز چهارراه سهروردی، پلاک ۸۴، طبقه ۳، واحد ۸
تلفن: ۸۳۸۳۵۷۵۷ و ۲-۸۸۴۷۵۷۹۰

چاپ مقالات و نظرات در این نشریه به معنای تأیید یا رد آن مطالب نبوده و «مناقصه مزایده» دارای مشی مستقل خود می‌باشد.

راهنمای مناقصه مزایده
اطلاعات مناقصات و مزایدات سراسر کشور فقط در سایت
www.2rooznameh.com

آمار اذیت زنان به ثانیه رسید

فرهاد اقطار معاون پیشگیری از آسیب‌های اجتماعی سازمان بهزیستی کشور گفت: باتوجه به توسعه‌یافتگی جوامع و شهرنشینی آسیب‌های اجتماعی (طلاق، اعتیاد) افزایش چشمگیری یافته که این امر تأثیر به‌سزایی در بالا رفتن میزان خشونت‌های خانگی دارد. وی افزود: خشونت به ۴ دسته: فیزیکی (قطع عضو، کتک زدن)، روحی و روانی (توهین، شک، حسادت)، محرومیت و محدودیت (گرفتن استقلال مالی از فرد، مصادره اموال او) و جنسی (تجاوز و سوءاستفاده) تقسیم می‌شود. اقطار تصریح کرد: کودک‌آزاری، سالمندآزاری، معلول‌آزاری، همسرآزاری از اقسام خشونت بوده و خشونت خانگی شامل: رفتار خشونت‌آمیز فرد در خانواده بر علیه یک فرد یا دیگر اعضای خانواده می‌باشد. وی خاطرنشان کرد: در سال ۱۳۸۲ وزارت کشور طبق پژوهشی که انجام داد متوجه آمار بالای خشونت در جهان شد و لازم است بدانیم در هر ۱۸ ثانیه در دنیا یک زن مورد آزار قرار می‌گیرد.

اجرای طرح تشدید برخورد پلیس با زمین‌خواری در ۱۳ استان

جانشین رییس پلیس آگاهی گفت: برخورد با زمین‌خواری و تصرف اراضی ملی اولویت سال جاری پلیس آگاهی است و در ۱۳ استان طرح‌های ویژه اجرا می‌شود. محمدرضا مقیمی در گفت و گو با مهر اظهار داشت: در حال حاضر ۸ دستگاه در حوزه زمین‌خواری فعال هستند اما متولی اصلی این امر مشخص نیست. باید متولی اصلی این موضوع مشخص شود تا هر دستگاه براساس برنامه تعیین شده به وظایفش بپردازد و هماهنگی وجود داشته باشد. در حال حاضر طرح اجرا نشده و زمین‌ها به حال خودشان رها شده‌اند. همین امر موجب می‌شود زمین‌خواران به این سمت گرایش پیدا کنند. وی با اشاره به نقص قانون در برخورد با زمین‌خواران تأکید کرد: تازمانی که تنبیه بازدارنده‌ای وجود نداشته باشد زمین‌خواران به فعالیتشان ادامه می‌دهند. در بندها و تبصره‌هایی قوانینی در مورد زمین‌خواری وجود دارد اما قانون مدونی در این باره نداریم.

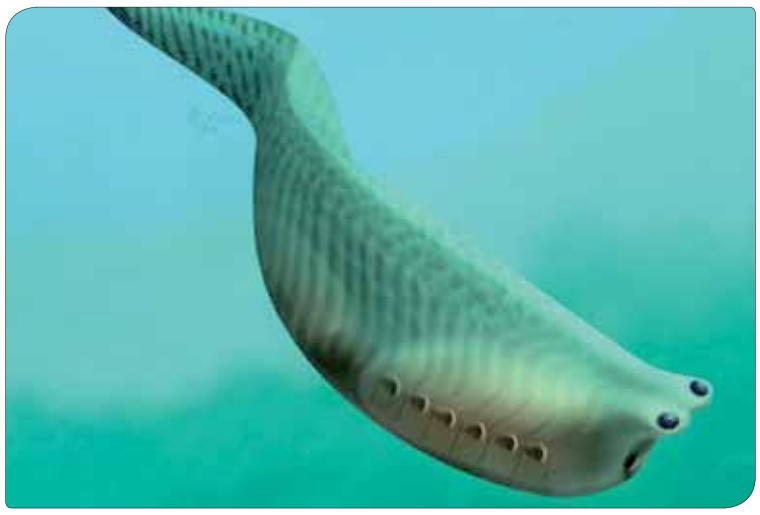

کشف ماهی با قدمت ۵۰۵ میلیون سال در کانادا

شیل‌بورگس گنجینه غنی از هزاران فسیل، ماهی، گونه‌هایی با قدمت تاریخی را در خود جای داده و اکنون کشف ماهی با قدمت ۵۰۵ میلیون سال از دیگر عجایب شیل‌بورگس کانادا است. این ماهی دارای ۶ سانتی‌متر طول و به دلیل شکل عجیب چشم‌هایش به ماهی «چشم‌دوربینی» مشهور شده است. ماهی چشم‌دوربینی غذاهایش را فیلتر و سپس آن‌ها را می‌خورد. منطقه شیل‌بورگس در سال ۱۹۸۱ میلادی کشف و به عنوان یکی از غنی‌ترین میراث فرهنگی جهان در یونسکو به ثبت رسیده است.

شورای شهر تهران خواستار شد

برگزاری مناقصه برگزاری فاز ۲ برج میلاد

اعضای شورای شهر درباره بلاتکلیفی پروژه فاز ۲ برج‌میلاد انتقاد کردند.

به گزارش ایسنا، اقبال‌شاکری، عضو کمیسیون عمران و حمل و نقل شورای شهر تهران با اعلام این‌که پیمانکاران در حال گودبرداری در زمینه اجرای پروژه فاز ۲ برج‌میلاد هستند، گفت: متأسفانه هنوز اختلاف شهرداری و فرمانداری در این زمینه برطرف نشده و باید هرچه زودتر نسبت به تصمیم‌گیری در این خصوص اقدام شود.

شاکری خاطرنشان کرد: شورای شهر نیز باید در کمیسیون عمران این طرح را بررسی کند و از سازمان سرمایه‌گذار و عوامل درگیر این پروژه بخواهد فعلاً توقف کنند.

عضو شورای شهر تهران در ادامه به موضوع جمع‌آوری آب‌های سطحی در شهر تهران اشاره کرد و گفت: ما در این زمینه با عقب‌ماندگی روبه‌رو هستیم که امیدواریم هر چه زودتر طرح جامع جمع‌آوری آب‌های سطح شهر تهران تصویب و اجرا شود.

اقبال شاکری در ادامه هفتاد و سومین جلسه شورای شهر تهران با اشاره به برگزاری همایش مادران چشم‌به‌راه در تمامی فرهنگسراهای تهران در هفته گذشته اظهار داشت: این کار بسیار پسندیده‌ای بود که جای تقدیر و تشکر از مدیریت سازمان فرهنگ و هنری شهرداری تهران دارد.

هم‌چنین مهدی‌چمران، عضو کمیسیون شهرسازی و معماری شورای شهر تهران در واکنش به صحبت‌های شاکری اظهار کرد: این موضوع ربطی به فرمانداری ندارد بلکه این طرح به تعاونی مربوطه واگذار شده و داوران ما به عنوان اعضای شورای شهر طرح موردنظر تعاونی را نپذیرفتند.

وی با بیان این‌که ساختن دو برج مرتفع دیگر در کنار برج‌میلاد درست نیست خاطرنشان کرد: باید دوستان تعاونی و برج‌میلاد مجدداً این موضوع را در مناقصه بگذارند. هم‌چنین ما نسبت به برداشتن تصاویر نصب شده از دیوارهای این پروژه اعتراض کرده‌ایم که تصاویر مربوطه برداشته شود، اما هنوز در این زمینه اقدامی نشده است.

غلامرضا انصاری نیز ضمن موافقت با صحبت‌های چمران ادامه روند کار به این صورت را به مصلحت ندانست و گفت: من با چمران موافقم و باید در این زمینه بازنگری شود.

اما الهه راستگو، عضو کمیسیون فرهنگی و اجتماعی شورای شهر تهران ساختن دو ساختمان مرتفع در کنار برج‌میلاد را موضوع بدی ندانست.

فرمانده ناجا: دست‌های ایجاد فتنه در سیستان‌وبلوچستان باید قطع شود

فرمانده نیروی انتظامی با تأکید بر این‌که چهره واقعی استان سیستان‌وبلوچستان باید برای سرمایه‌گذاران آشکار شود، گفت: رخ دادن هر حادثه کوچکی در استان بدون شک فرصت‌ها را به تأخیر می‌اندازد. به گزارش ایسنا، احمدی‌مقدم با بیان این‌که نظام باید در حق مردم منطقه که شایسته‌ترین مردم هستند و در این منطقه دوردست و محروم زندگی می‌کنند، باید مقدمات خدمت‌رسانی در خور شأن آن‌ها را فراهم کند، تصریح کرد: این خدمت‌رسانی باید همراه با احترام، تکریم، عزت و همراه برادری و اخوت باشد. وی با تأکید بر این‌که دستانی که در جهت فتنه‌انگیزی در این منطقه پیدا می‌شود باید قطع شود، افزود: برقراری امنیت و برچیده شدن فتنه‌های دشمنان مسئله ایست که بدون تلاش سربازان و شب‌زنده‌داران و مرزبانان حاصل نمی‌شود و امکان ندارد که جامعه‌ای بدون امنیت و زحمت حافظان آن توسعه پیدا کند. احمدی‌مقدم با اشاره به این‌که امنیت مقدمه عدالت است و هر دو مقدمه رفاه و آبادانی هستند و تا این دو مقدمه نباشد امکان رفاه و آبادانی وجود ندارد، بیان داشت: امنیت زیرساختی پایدار در جهت آسایش و رفاه جامعه است. فرمانده ناجا با بیان این‌که هدیه حکومت مصلح جهانی امنیت است، ادامه داد: امنیت مقدمه عبادت و دینداری است.

تکفیری واقعیت ندارد و ساخته دشمن است

رییس پلیس کشور اشاره‌ای به ناامنی در سوریه و عراق داشت و اظهار داشت: آن‌چه که در این دو کشور به اسم دین اتفاق می‌افتد، همه دست دشمنان است که با پرچم تکفیری‌ها انجام می‌شود. معلوم است که کار تکفیری‌ها یک کار سازمان‌یافته‌ای است که برای تخریب و ضربه زدن به اسلام برنامه‌ریزی شده است. احمدی‌مقدم گفت: از دوره صدام و دلارهای نفتی، دست‌های سرویس‌های اطلاعاتی کاملاً آشکار شد که بین پشتیبانان جهانی و پشتیبانان منطقه‌ای و گروه‌های تروریستی و مزدوران یک هماهنگی اتفاق افتاده است و از احساسات پاک جوانان ساده اندیش هم استفاده می‌کنند و آن‌ها را به عنوان سرباز پیاده در میدان تفرقه و فتنه به‌کار می‌گیرند. اما این چیزی است که در ایران اسلامی به جهت هوشیاری رهبر و آگاهی علما و متنفذین و ریش‌سفیدان شیعه و سنی، نتوانستند این فتنه‌ها را اجرایی کنند. وی مقدم تصریح کرد: معلوم است که فتنه‌ها و حربه‌ها برای خدمت به اسلام نیست بلکه هدفمندانه برای تخریب چهره اسلام است وگرنه تکفیری واقعیت ندارد و ساخته دشمن است که جلوی پیشرفت اسلام در دنیا را بگیرد.

سیستان‌وبلوچستان نقطه ناامنی برای سرمایه گذاری ندارد

فرمانده نیروی انتظامی اشاره‌ای به حادثه تاسوکی و حمله به مسجد علی‌ابن‌ابیطالب کرد و گفت: این حوادث می‌توانست مبنای شعله‌ور شدن و آتش فتنه بین سنی و شیعه باشد اما آگاهی و هوشیاری علما، بزرگان، مسؤولان و مردم از آن جلوگیری کرد. این مقام ارشد انتظامی کشور با تأکید بر این‌که دشمنان تحمل امنیت پایدار در استان سیستان‌وبلوچستان را ندارند، ادامه داد: در کنار برخی مناطق بسیار نا امن و کانون تروریسم، استان سیستان‌وبلوچستان منطقه‌ای امن می‌باشد. اگر جرایمی هم‌چون مواد مخدر، قاچاق کالا، سوخت و سایر جرایمی که مرتبط با مرز است را از این استان بردارایم و با سایر استان‌ها مقایسه کنیم، می‌بینیم که پرونده جرایم استان از همه استان‌ها پایین‌تر است. احمدی‌مقدم اشاره‌ای به برخی ناامنی‌ها در جنوب استان کرد و گفت: کنترل مرز جنوبی استان با کمک سپاه و نیروی انتظامی با سرعت در حال تکمیل شدن است که در شرایط عادی حدود ۵ سال طول می‌کشد ولی با بسیج تجهیزات، امکانات و نیروی انسانی کم‌تر از موعد مقرر به نتیجه خواهیم رسید. وی تأکید کرد: امنیت مقدمه عدالت، خدمت‌رسانی و توسعه است و میتوانیم ادعا کنیم که استان سیستان‌وبلوچستان هیچ نقطه ناامنی برای سرمایه‌گذاری حتی در نقطه صفر مرزی ندارد. وی بیان کرد: امروز می‌توانیم این ادعا را داشته باشیم که استان در کانون و نقطه اوج توسعه قرار گرفته که این مقوله را باید قدر بدانیم و باید توجه داشته باشیم که مانعی توسط دشمنان ایجاد نشود که مسیر توسعه و خدمت‌رسانی را با مشکل مواجه کند. احمدی‌مقدم اشاره‌ای به جنایات دشمنان در مناطق سنی‌نشین عراق و سوریه کرد و بیان کرد: امروزه می‌بینیم که میلیون‌ها نفر در مناطق سنی‌نشین عراق و سوریه بی‌خانمان شده و یا جان خود را از دست داده‌اند. برای آن‌ها که زندگی می‌کنند زمینه تعلیم و تربیت نیست و این مناطق به کانون ناامنی تبدیل شده که بزرگ‌ترین ضربه به اهل سنت است. وی با تأکید بر این‌که کوچک‌ترین غفلت ممکن است هزینه سنگینی را تحمیل کند، ادامه داد: در حوزه مرزبانی تصمیمات جامع و خوبی گرفته شده و با کمک سپاه امکانات زیادی را به منطقه گسیل کرده‌ایم که با سرعت زیادی در حال پیشرفت است. فرمانده نیروی انتظامی با بیان این‌که طبیعتاً اولویت ما در استان مرز است، گفت: تقویت نیروی انسانی استان، منابع مالی و تجهیزات، گام‌های اساسی است که با استقرار فرماندهی جدید انجام خواهد گرفت. فرمانده نیروی انتظامی در خاتمه مجدداً اشاره‌ای به نگرانی‌های شهروندان نسبت به جنوب استان داشت و خاطرنشان کرد: با تقویت منطقه و بسیج امکانات و هم‌چنین تعامل نهادها و طوایف و مردم عزیز استان این دغدغه هم خاتمه خواهد یافت.

ادب و هنر

رفتن ضرغامی از رسانه ملی شایعه است؟

حجت‌الاسلام سیدرمضان موسوی‌مقدم، قائم‌مقام رییس صدا و سیما در حاشیه حضور در پشت‌صحنه فیلم تلویزیونی «ستاره شرق» در جمع خبرنگاران درباره گزارش و پوشش برنامه‌های جام‌جهانی فوتبال گفت: برای استفاده حداکثری و جلوگیری از موازی‌کاری‌ها در پوشش مسابقات جام‌جهانی فوتبال تنها یک تیم اعزام شدند که هم از حیث فنی و هم از حیث پوششی همه شبکه‌ها را پوشش می‌دهند. وی با بیان این‌که قرار نبوده است که از شبکه خاصی گزارشگران اعزام شوند، اضافه کرد: امسال این‌گونه نبود که هر شبکه مستقل اعزام کند و مثل سنوات گذشته نبود. چون امسال فن‌آوری‌ها و پروژه‌هایی را به‌کار گرفتیم که وجود و حضور بسیاری از گزارشگران را در صحنه بی‌نیاز کرده است و تنها در حدی که نیاز بوده است نیروها اعزام شده‌اند تاکنون هم هیچ کمبودی از نظر کمی و کیفی به‌وجود نیامده است. قائم‌مقام ضرغامی با تأکید بر این‌که مهم پوشش برنامه‌هاست، بیان کرد: نباید در پوشش مسابقات وقفه‌ای انجام بگیرد و در عین‌حال باید کیفیت لازم را هم دارا باشد که با تکنولوژی‌ها و فن‌آوری‌هایی که به‌کار گرفتیم در حال انجام است و از طرف دیگر از اعزام گزارشگران غیرضروری هم جلوگیری شد. به هرحال پوشش مراسم طبق برنامه‌ریزی‌ها انجام می‌شود و مخاطبان استفاده خود را خواهند برد. وی در بخش دیگر سخنان خود با اشاره به ساختار «اچ‌دی» برای پخش برنامه‌های جام‌جهانی عنوان کرد: شبکه اچ‌دی به شکل آزمایشی برای پخش مسابقات ورزشی به‌کار گرفته شده است تا بعداً این فرمت به سایر شبکه‌ها نیز توسعه پیدا کند. ساختار اچ‌دی ساختاری است که همه شبکه‌ها باید به آن تبدیل شوند. حجت‌الاسلام‌موسوی‌مقدم در پایان سخنان خود در واکنش به اخباری که هر از گاهی به رفتن ضرغامی از صدا و سیما اشاره دارند گفت: این‌ها شایعه است و همان‌طور که خود ضرغامی اعلام کرده است تا آبان ماه می‌ماند و بعد از آن هم هیچ چیز مشخص نیست. همه چیز طبق روال عادی پیش می‌رود و تا پایان مأموریت ضرغامی وضعیت توسط مقام‌معظم‌رهبری مشخص خواهد شد.

هدیه سیروان خسروی به بینندگان بازی ایران

برنامه تلویزیونی «۲۰۱۴»، شامگاه دوشنبه قطعه آهنگ «۷۰ میلیون ستاره» اثر سیروان خسروی خواننده پاپ کشورمان را قبل و بعد از بازی ایران مقابل نیجریه پخش کرد. به گزارش ایسنا، این قطعه موسیقی که به گفته عادل فردوسی‌پور هدیه سیروان خسروی به هواداران تیم ملی ایران بود، دو بار از شبکه ۳ سیما پخش شد. ترانه این قطعه را زانیار خسروی سروده و ملودی کار اثر مشترک سیروان و زانیار است. در نهایت هم این قطعه توسط سیروان خسروی تنظیم شده است. این دو هنرمند سعی کرده‌اند، در این قطعه موسیقی، حس هیجان را به مخاطبشان القا کنند. پخش ترانه سیروان خسروی از شبکه ۳ ، با تصاویری از بازیکنان تیم ملی ایران و هوادارانشان همراه بود.

گلایه خمسه از افول فیلمنامه‌ها و دستمزدها

علیرضا خمسه از نبود فیلمنامه‌های خوب در سینما و تلویزیون سخن گفت و این‌که بازیگران حرفه‌ای برای گذران عمر مجبورند با همین آثار سر کنند و به این ترتیب هم سطح سلیقه‌ها و هم سطح دستمزدها پایین آمده است. علیرضا خمسه در گفت و گو با مهر با اشاره به فیلمنامه‌های موجود سریال‌های تلویزیونی و سینمایی که امسال به او پیشنهاد شده است، گفت: اگر کار خوبی به من پیشنهاد شود چراکه نه حتماً قبول می‌کنم اما کار خوبی که آدم راغب شود و انگیزه پیدا کند وجود ندارد. وی در واکنش به این‌که دنبال نقشی متمایز از باباپنجعلی است یا چنین نقش‌هایی را دوست دارد، گفت: بله حتماً باید متمایز باشد. نقش‌ها و سوژه‌های جدید، قصه جدید و آدم‌هایی دیگر.

روی خط جام جهانی

جام بیستم، جام رؤیاها و تیم‌هایی که هر کدامشان برای کسب افتخار به میدان می‌روند. جام جهانی فوتبال، اکنون در برزیل در حال برگزاری است و ۳۲ تیم شرکت‌کننده در ۸ گروه ۴ تیمی سعی دارند تا با بهترین عملکردشان خود را در تاریخ جاودانه کنند. در این دوره کشور ما برای چهارمین دوره به جمع برترین تیم‌های فوتبال جهان راه یافته است. در ادامه آخرین اخبار مربوط به حواشی جام بیستم از نظر گرامیتان می‌گذرد، با ما همراه باشید.

... و بالاخره نظر مسی درباره بازی ایران

کاپیتان تیم ملی آرژانتین می‌گوید ایران مثل بوسنی دفاعی بازی می‌کند. به گزارش انتخاب، «لیونل مسی» که در یک نشست خبری شرکت کرده بود، درباره شروع خوب آرژانتین در جام‌جهانی ۲۰۱۴ برزیل گفت: هر کاری را که لازم باشد، برای رسیدن به رویایی که همگی در سر داریم، انجام می‌دهیم. خیلی زیبا بود که هواداران زیادی از آرژانتین برای تشویق ما به ورزشگاه آمده بودند. او ادامه داد: امروز با گروهی کار می‌کنم که همه آن‌ها دوستان من هستند و با همه بازیکنان صمیمی‌ام. این باعث می‌شود که همه ما احساس خوبی داشته باشیم. این گروه دو، سه بار در جام‌های جهانی حضور داشته‌اند و هر بار نسبت به دوره قبل رشد می‌کنیم. مسی درباره بازی مقابل ایران هم گفت: فکر می‌کنم که آن‌ها هم مثل بوسنی و هرزگوین به شدت دفاعی بازی می‌کنند ولی ما باید کار خودمان را انجام دهیم.

سابیا: آگرو خسته بود نه مصدوم

سرمربی تیم ملی آرژانتین خبر مصدومیت «سرخیو آگرو» در جریان دیدار با بوسنی را تکذیب کرد. سابیا در جریان دیدار تیمش برابر بوسنی در رقابت‌های جام‌جهانی ۲۰۱۴ در حالی که آرژانتین ۲ بر صفر از حریف پیش بود دست به تعویض مهاجم نام آشنای آلبی سلسته زد که همین مسئله باعث شد شایعات زیادی در ارتباط با مصدومیت این بازیکن منتشر شود. سابیا در مصاحبه با رادیو مارکا ضمن تکذیب این خبر، گفت: من دیدم سرخیو خسته شده و به همین خاطر ترجیح دادم او را از زمین خارج کنم. می‌خواستم به سرخیو استراحت بدهم و به همین خاطر دست به تعویض او زدم. آرژانتین برای تمام بازی‌هایش در مرحله گروهی نیاز به بازیکنان سرحال و آماده دارد و من هم به همین خاطر ترجیح دادم وقتی با ۲ گل از حریف پیش افتادیم به سرخیو استراحت بدهم.

کوئنترائو: نحس‌ترین روز زندگی‌ام بود

مدافع تیم ملی فوتبال پرتغال با وجود شکست سنگین برابر آلمان به صعودش تیمش به دور بعد امیدوار است. او از این می‌ترسد که به علت آسیب دیدگی دیگر نتواند در جام‌جهانی برزیل تیمش را همراهی کند. «کوئنترائو» که در رئال‌مادرید بازی می‌کند، گفت: می‌خواستیم با پیروزی در این دیدار هواداران خود را شاد کنیم، اما متأسفانه شکست خوردیم. آن‌چه ناراحتی من را بیش‌تر کرد آسیب‌دیدگی‌ام است. روز بسیار بدی برای ما بود. یکی از بدترین و نحس‌ترین روزهای زندگی‌ام را تجربه کردم. ولی ما تنها یک بازی انجام داده‌ایم و هنوز برای صعود شانس داریم. می‌توانیم با پیروزی در دو دیدار آینده خود برابر غنا و آمریکا جواز صعود به دور بعد را به‌دست آوریم. هنوز دو بازی دیگر باقی مانده است و نباید امیدمان را از دست دهیم.

کاپلو تویتر را برای بازیکنانش ممنوع کرد

سرمربی تیم ملی فوتبال روسیه تأکید کرد که بازیکنانش تا پایان رقابت‌های جام‌جهانی حق ندارند از توییتر استفاده کنند. فابیو کاپلو، سرمربی روسیه استفاده بازیکنان از توییتر را تا پایان رقابت‌های جام‌جهانی ممنوع کرد. این سرمربی باتجربه ایتالیایی گفت: از بازیکنان می‌خواهم که تا یک ماه اصلاً از توییتر استفاده نکنند. نوشتن پیام در شبکه‌های اجتماعی گاهی اوقات اگر خوب و درست نوشته نشود، ممکن است آسیب‌هایی را به دنبال داشته باشد. به همین خاطر دوست ندارم تمرکز بازیکنان به هم ریخته شود.

سریع‌ترین گل جهان متعلق به کدام تیم است

سریع‌ترین گل جام‌جهانی فوتبال برزیل، به ثبت رسید. به نقل از عصرایران، «دمپسی» کاپیتان ملی ملی آمریکا در ثانیه سی‌ام بازی این تیم در برابر غنا، توانست با تکیه بر تکنیک‌های فردی، گلزنی کند و سریع‌ترین گل جام تا این لحظه را به نام خود ثبت کند.

پروین: خودباوری داشتیم بازی را می‌بردیم

پیشکسوت فوتبال کشورمان گفت: با توجه به بازی خوب و منطقی مقابل نیجریه اگر خودباوری داشتیم این تیم را شکست می‌دادیم. علی‌پروین درباره تساوی بدون گل تیم‌ملی ایران مقابل نیجریه اظهار داشت: با توجه به حساسیت‌های بازی‌های جام‌جهانی طبیعی بود که یک مقدار بچه‌های ما در ۱۵ - ۲۰ دقیقه اول بازی استرس داشته باشند به همین دلیل در دقایق ابتدایی اگر هر کس توپی دستش می‌آمد به فکر دفع آن بود که در این موضوع هم بچه‌ها خوب بودند چون باید یک طوری استرس را زیر پایشان له می‌کردند.

سوارز: صددرصد آماده‌ام

مهاجم اول تیم ملی اروگوئه برای جدال برابر انگلیس در مرحله گروهی جام‌جهانی ۲۰۱۴ برزیل کاملاً آماده است. «لوئیز سوارز» که پیش از آغاز جام‌جهانی برزیل پای مصدومش را به تیغ جراحی سپرده بود در دیدار اول اروگوئه در این رقابت‌ها که برابر کاستاریکا بود نتوانست به میدان برود اما او حالا کاملاً احساس آمادگی می‌کند. مهاجم ۲۷ ساله لیورپول در این ارتباط گفت: در این لحظه دیگر به از دست دادن جام‌جهانی فکر نمی‌کنم. در کل دوران مصدومیت و ریکاوری بعد از آن هم به این موضوع فکر نمی‌کردم. حالا صددرصد آماده‌ام و می‌خواهم به تیمم برای صعود به دور بعد جام‌جهانی کمک کنم.

شاعرانه

رهی معیری

چاره من نمی‌کنی، چون کنم و کجا برم
شکوه بی‌نهایت و خاطر ناشکیب را
گر به دروغ هم بود، شیوه مهرساز کن
دیده عقل بسته‌ام، کز تو خورم فریب را

سخن بزرگان

ابوعلی سینا

- نیک بخت ترین مردم کسی است که کردار به سخاوت بیاراید و گفتار به راستی.
- نشان دوست نیکو آن است که خطای تو را بپوشاند، تو را پند دهد و رازت را آشکار نسازد.
- هر که دنیا خواهد، دانش آموزد و هر که آخرت خواهد در عمل کوشد.
- هر کس عادت کند که بدون دلیل هر حرفی را باور کند، از صورت انسانی خارج است.

کارتون

رسول آذرگون