روزنامه مناقصه مزایده

اجتماعی، فرهنگی، سیاسی، اقتصادی

سه شنبه ۳ تیر ۱۳۹۳ ■ ۲۶ شعبان ۱۴۳۵ ■ سال نهم ■ شماره ۱۳۴۰ ■ قیمت ۵۰۰۰ ریال ■ ۸ صفحه

Tuesday ■ 24.Jun.2014 ■ Vol.9 ■ No.1340 ■ 5000RIs ■ ISSN:2008-2886

مناقصه‌گزاران امروز

شرکت انتقال گاز ایران منطقه یک

شرکت ملی گاز ایران شرکت گاز استان خراسان جنوبی (سهامی خاص)

شرکت بهره‌برداری راه‌آهن شهری تهران و حومه

شرکت آب و فاضلاب روستایی همدان

وزارت نیرو شرکت آب و فاضلاب مشهد (سهامی خاص)

شرکت مدیریت تولید برق اهواز - نیروگاه رامین

شرکت مدیریت تولید برق ری (سهامی خاص)

شرکت خدمات ارتباطی رایتل

شهرداری کرمان

شهرداری کرج سازمان پارک‌ها و فضای سبز

۷ دلار زیر ۳۲۰۰ تومان سکه ۹۷۰ هزار و ۲۰۰ تومان

۸ واکنش پلیس اماکن به پخش فوتبال در کافی‌شاپ‌ها

۶ حضور قوه قضا، نقطه اطمینان جامعه

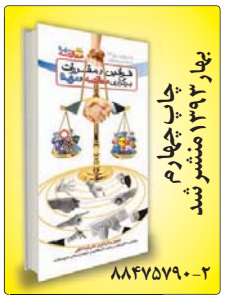

بهار ۱۳۹۳ منتشر شد

چاپ چهارم

۸۸۴۷۵۷۹۰-۲

رییس انجمن سازندگان تجهیزات صنعت نفت در گفت‌وگو با مناقصه‌مزایده

تبعیض میان شرکت‌های ایرانی و خارجی در اخذ ضمانت‌نامه

۵

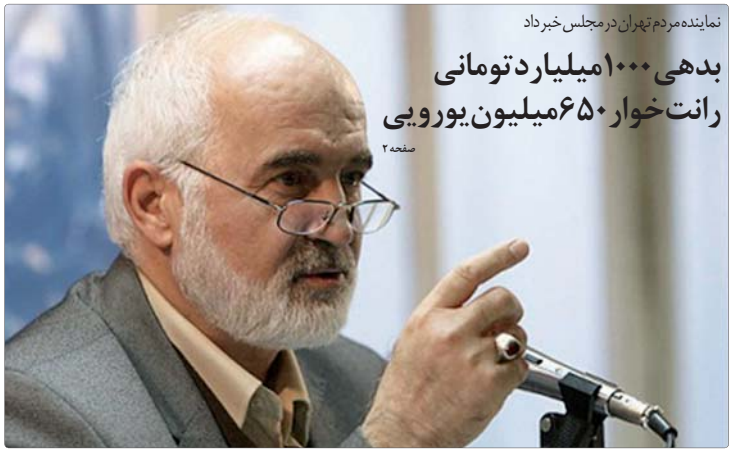

نماینده مردم تهران در مجلس خبر داد

بدهی ۱۰۰۰ میلیارد تومانی رانت‌خوار ۶۵۰ میلیون یورویی

صفحه ۲

وزیر نفت تشریح کرد

مناقصه‌های میدان آزادگان جنوبی بعد از خلع ید چینی‌ها

۳

وزیر نفت درباره وضع میدان مشترک آزادگان جنوبی بعد از اخراج شرکت چینی از این میدان، گفت: هم اکنون به صورت ترک‌تشریفات حفاری ۴۰ چاه...

رییس سازمان بورس

معامله میعانات گازی در بورس انرژی صورت می‌گیرد

۷

رییس سازمان بورس در نشست خبری از امکان معامله سلف فرآورده‌های نفتی، افزایش اعتبار معاملات برق، معامله میعانات گازی پارس جنوبی تا ۴۵ روز آینده...

قائم‌مقام وزیر راه و شهرسازی

پیمانکاران متخلف مسکن مهر وارد لیست سیاهی شوند

۳

قائم‌مقام وزیر راه و شهرسازی با اشاره به این که به هیچ عنوان امکان افزایش دوباره قیمت مسکن مهر وجود ندارد، گفت: علاوه بر جریمه پیمانکاران انبوه‌ساز بابت تأخیر در تکمیل مسکن مهر...

بین‌الملل

بازتاب بیانات مقام معظم رهبری در مخالفت با دخالت آمریکا در عراق

مقام معظم رهبری روز یکشنبه با حضور در جمع مقامات قضایی اعلام کردند ایران با دخالت آمریکا در عراق مخالف است. سخنان ایشان بازتاب گسترده‌ای در رسانه‌های مختلف خارجی داشته است. به گزارش ایسنا، روزنامه واشنگتن پست با انتشار سخنان رهبر جمهوری اسلامی ایران در روز یکشنبه نوشت: رهبر ایران می‌گوید که تهران و واشنگتن در عراق با یکدیگر همکاری نخواهند کرد. این سخنان در واقع هرگونه احتمال همکاری میان جمهوری اسلامی ایران و آمریکا برای محافظت از عراق در برابر گروه‌های تروریستی را از بین برد. رهبر جمهوری اسلامی ایران در جمع مقامات قضایی گفت: ما از هیچ‌گونه دخالت خارجی در عراق حمایت نمی‌کنیم و قویاً با دخالت آمریکا در این کشور مخالفیم. این روزنامه در ادامه نوشت: علی رغم ابراز تمایل مقامات واشنگتن برای همکاری با ایران به منظور حل بحران امنیتی عراق و مقابله با دولت اسلامی عراق و شام (داعش)، اظهارات آیت‌ا... خامنه‌ای نشان‌دهنده جدایی میان منافع این دو کشور مخالف است. رهبر ایران هم‌چنین گفت که حوادث کنونی عراق بدلیل اختلافات میان شیعه و سنی نیست بلکه جنگ واقعی میان کسانی است که خواهان بازگشت حضور آمریکایی‌ها به این کشور هستند و آن‌هایی که خفظ استقلال عراق را می‌خواهند. هم‌چنین خبرگزاری آسوشیتدپرس با اشاره به سخنان روز یکشنبه رهبر معظم انقلاب در جمع مقامات قضایی ایران گزارش داد: رهبر ایران گفت که آمریکا باید از عراق پرهیز کند چون دولت و مردم این کشور با کمک رهبران مذهبی برجسته قادرند به این فتنه‌انگیزی‌ها پایان دهند. وی در سخنانش تندروهای داعش را دشمن شیعیان و سنی‌هایی دانست که خواستار استقلال عراق هستند رهبر جمهوری اسلامی ایران تأکید کرد با دخالت آمریکا در عراق مخالف است. خبرگزاری رویترز نیز ضمن پوشش سخنان رهبر جمهوری اسلامی ایران در جمع مقامات قضایی در گزارشی تحلیلی نوشت: رهبر ایران روز یکشنبه مقامات آمریکایی را به تلاش برای به دست گرفتن کنترل دوباره عراق از طریق گسترش اختلافات فرقه‌ای متهم کرد. رهبر جمهوری اسلامی ایران در حالی دخالت آمریکا در عراق را محکوم کرد که ۳ روز پیش از این باراک اوباما رییس‌جمهور آمریکا اعلام کرد ۳۰۰ نیروی نظامی‌اش را برای ارایه مشاوره به دولت عراق به این کشور می‌فرستد. وی در سخنانش گفت که آمریکایی‌ها تلاش می‌کنند حوادث عراق را یک جنگ بین شیعه و سنی جلوه دهند اما این یک جنگ فرقه‌ای نیست. علاوه بر این، روزنامه ایندیپندنت ضمن پوشش سخنان رهبر جمهوری اسلامی ایران نوشت: رهبر ایران در حالی با دخالت آمریکا در عراق مخالف است که شورشیان دولت اسلامی عراق و شام چندین شهر این کشور را به تصرف در آورده‌اند رهبر ایران در سخنانش هشدار داد: هدف آمریکا این است که حامیان کور خود را به قدرت برساند. ایندیپندنت در ادامه آورده است: واشنگتن و تهران از این پیشروی‌ها نگرانند اما سخت است که بخواهند برای توقف آن با یکدیگر همکاری کنند.

قاضی دادگاه صدام اعدام شد

قاضی عراقی که دستور اعدام صدام، دیکتاتور سابق این کشور را داده بود به دست تروریست‌های داعش بازداشت و اعدام شد. به گزارش انتخاب به نقل از روزنامه دیلی‌میل، رئوف عبدالرحمان، قاضی عراقی که حکم اعدام صدام را در سال ۲۰۰۶ صادر کرد، توسط تروریست‌های داعش دستگیر و در یک اقدام تلافی‌جویانه توسط آن‌ها اعدام شد. البته مرگ وی توسط دولت بغداد تأیید نشده اما مقام‌ها دستگیری وی را رد نکرده‌اند. گمان می‌رود که وی ۱۶ ژوئن دستگیر شده و دو روز بعد کشته شده است. یکی از اعضای پارلمان اردن در صفحه فیس‌بوک خود نوشت: قاضی رئوف عبدالرحمان که ریاست دادگاه صدام را برعهده داشت، دستگیر و کشته شده است. داعشی‌ها او را دستگیر کرده و به تلافی از حکم اعدام صدام ۶۹ ساله، کشتند. رحمان در تلاش ناموفق و با لباس مبدل قصد فرار را داشت که دستگیر شد. عزت‌ابراهیم‌الدوری، معاون سابق صدام نیز در صفحه فیس‌بوک خود تأیید کرده است تروریست‌ها قاضی رحمان را دستگیر کردند.

اعلام جهاد آیت‌ا... مکارم شیرازی برای دفاع از عتبات

آیت‌ا... مکارم شیرازی از مراجع تقلید، دفاع از تمامیت عراق به خصوص عتبات عالیات بر همه علاقه‌مندان به اسلام و اهل‌بیت(ع) را به عنوان جهاد فی سبیل‌ا... واجب دانست. به گزارش «انتخاب» به نقل از پایگاه اطلاع‌رسانی آیت‌ا... مکارم‌شیرازی، این مرجع تقلید با صدور پیامی با اشاره به آیه‌ای از قرآن کریم تأکید کرد: خداوند کسانی را دوست دارد که در راه او برای حفظ اسلام و مسلمین هم‌چون یک سد پولادین جهاد و پیکار می‌کنند. در بخش دیگری از این پیام آمده است: تروریست‌های تکفیری و حامیان آن‌ها بدانند در صورت لزوم میلیون‌ها نفر از کشورهای دیگر همان‌ها که هنگام اربعین با پای پیاده از دورترین نقاط به سوی مرقد ائمه عراق می‌آیند به نیروهای مردمی عراق می‌پیوندند و ارتش شجاع آن را یاری می‌دهند.

فرمانده کل سپاه: آمریکا جرأت تعرض به مرزهای ایران را ندارد

فرمانده کل سپاه با بیان این که مرزهای ایران امن است و هیچ دشمنی حتی آمریکا جرأت تعرض به آن را ندارد گفت: آمریکا به بهانه ۱۱ سپتامبر به کشورهای افغانستان و سپس عراق حمله کردند و با محاصره کردن کشورمان قصد داشتند تا به ایران نیز تعدی کنند، اما وقتی آمادگی ۱۰۰ درصدی مردم و نیروهای مسلح کشورمان را در پشتیبانی از ولی‌فقیه و نظام مقدس جمهوری اسلامی ایران دیدند، از فکر حمله به کشورمان پشیمان شد. به گزارش گروه ایسنا، محمدعلی جعفری در مراسم گرامیداشت ۱۴ شهید شاخص و ملی استان سمنان که در باغ‌موزه دفاع‌مقدس برگزار شد با بیان این که انقلاب اسلامی و نظام‌مقدس جمهوری اسلامی حاصل خون شهیدان گران‌قدر انقلاب به‌ویژه شهیدان دفاع‌مقدس است، افزود: نقطه برجسته ما، انقلاب اسلامی است، پس روحیاتی که داریم صرفاً به دلیل ایرانی بودن نیست، بلکه آن‌چه وجود دارد از اسلام است.

آملی لاریجانی

صدا و سیما نباید حیاط خلوت افراد خاصی شود

رییس دستگاه قضایی گفت: درست نیست صدا و سیما حیاط خلوت افراد خاصی شود و عوامل برنامه‌ای دست به دست هم دهند تا قوای را محاکمه کنند.

به گزارش ایلنا، آیت‌ا... آملی‌لاریجانی در حاشیه مراسم تجدید میثاق با آرمان‌های امام‌راحل در جمع خبرنگاران، اظهار کرد: صحبت‌های رییس‌جمهور و رییس مجلس شورای اسلامی در همایش قوه‌قضاییه همدلانه بود.

وی ادامه داد: دیروز مسؤولان عالی قوه‌قضاییه به محضر مقام‌معظم‌رهبری شرفیاب شدند و فرمایشات ایشان مؤثر و راهگشا بود. هم‌چنین سخنان مقام‌معظم‌رهبری روح جدیدی در مدیران دمید، اما همدلی برای رفع مشکلات نیاز است.

عالی‌ترین مقام قوه‌قضایی خاطرنشان کرد: البته ما از صدا و سیما گله داریم زیرا برخی از برنامه‌های صدا و سیما صددرصد تخریبی بود. برنامه‌های یکجانبه و محاکمه قوه‌قضاییه بدون حضور طرفین که بعضاً عناوین مجرمانه دارد صحیح نیست.

وی تصریح کرد: درست نیست صدا و سیمای جمهوری اسلامی ایران حیاط خلوت افراد خاصی شود. در همه دستگاه‌ها ممکن است مشکلات وجود داشته باشد اما قضاوت‌ها باید عادلانه باشد نه این که در برنامه‌ای مجری، تهیه‌کننده و مدیر شبکه دست به دست هم داده تا قوای را محاکمه کنند.

وی در ادامه سخنان خود در مرقد مطهر بنیانگذار انقلاب اسلامی، گفت: این هفته یک ظرفیت بسیار خوبی است برای ارزیابی اقدماتی که در قوه‌قضاییه انجام شده است، زیرا هم زمان بررسی کارهای مثبتی است که انجام شده و اگر هم نواقص و کاستی وجود دارد مورد بررسی قرار گیرد.

وی ادامه داد: همایش سالانه‌ای که با حضور قضات و رؤسای ۳ گانه برگزار شد امسال در محضر مقام‌معظم‌رهبری بود به نحو ویژه‌ای برگزار شد و همین جا جا دارد از الطاف ایشان تشکر کنم؛ چرا که وقت قابل توجهی را اختصاص دادند.

عالی‌ترین مقام دستگاه قضایی تصریح کرد: در سراسر کشور برنامه‌های بسیار متعددی برای گزارش‌دهی از کارهایی که در قوه‌قضاییه انجام می‌شود برگزار می‌گردد و از مردم استدعا می‌کنیم که به برخی از مباحث حقوقی و کیفری توجه کنند تا از مشکلات دستگاه قضایی کاسته شود. هم‌چنین توقع ما از همه دستگاه‌ها و نهادها این است که به دستگاه قضایی کمک کنند.

وی با بیان این که مدیران عالی دستگاه قضایی انسان‌هایی متدین، شریف و علاقه‌مند به‌کار هستند، گفت: دیروز در محضر مقام‌معظم‌رهبری گزارشی در این راستا ارایه کردم که واقعاً این افراد با تمام وجود مشغول کار هستند تا مشکلات را برطرف کنند.

آملی لاریجانی افزود: مشکلات وجود دارد اما نهادها و دستگاه‌های دیگر نیز باید برای برطرف شدن مشکلات کمک کنند. ما نیز تلاش‌های خود را در این راستا انجام می‌دهیم و امیدواریم نتیجه این تلاش‌ها همراه با اخلاص باشد و خروجی بسیار خوبی برای کشور داشته باشد.

وی با اشاره به اقداماتی که در این دوره انجام شده است، گفت: این که شخصی در برنامه‌ای حاضر شود و بگوید بدون پارتی بازی نمی‌شود در قوه‌قضاییه کاری کرد صحیح نیست. ۱۴ میلیون پرونده در قوه قضاییه رسیدگی می‌شود و نباید قضات متدین را مایوس کرد.

وی با اظهار تأسف برای رییس سازمان صدا و سیما، گفت: برای رییس سازمان صدا و سیما متأسفم که این‌گونه عمل می‌شود. بنابراین باید برای رفع مشکلات همدلی صورت گیرد.

عالی‌ترین مقام دستگاه قضایی ادامه داد: این صحبت‌ها ما شبیه خطبه شقشقیه است.

وی گفت: در هفته قوه‌قضاییه برنامه‌های خوبی داریم و ما صدای مردم را می‌شنویم و این‌گونه نیست که به حرف‌های آنان بی‌اعتنا باشیم. ما از مشکلات اطلاع داریم و امیدواریم که خدا به ما کمک کند.

خبر آخر

رییس‌جمهور

خواهان تلاش بیش‌تر چین در مذاکرات ایران و ۱+۵ هستیم

رییس‌جمهور کشورمان هنگام دریافت استوارنامه سفیر جدید چین در تهران با اشاره به جایگاه و اهمیت چین در منطقه و جهان، اظهار کرد: تهران برای توسعه روابط با پکن هم اهمیت و هم اولویت زیادی قایل است.

به گزارش مهر، حجت‌الاسلام والمسلمین حسن‌روحانی با اشاره به مذاکرات مهم رؤسای جمهور دو کشور در حاشیه اجلاس‌های «شانگهای» و «سیکا»، گفت: ایران هیچ مانعی برای توسعه روابط فی‌مابین نمی‌بیند و در انتظار است با سفر «پینگ» رییس‌جمهوری خلق چین به تهران در آینده‌ای نزدیک این همکاری‌ها بیش از پیش ارتقا یابد.

رییس‌جمهور سوابق همکاری دو کشور در سال‌های پس از پیروزی انقلاب اسلامی را یادآور شد و اظهار کرد: چین در دورانی که ایران مورد تجاوز قرار گرفت و در هنگام تحریم‌ها اقدامات مفیدی انجام داد که راهگشا و مفید بود و ما هیچ گاه این روابط دوستانه را فراموش نخواهیم کرد.

رییس‌جمهور گفت: ایران و چین هم‌چنین در زمینه فن‌آوری صلح‌آمیز هسته‌ای از گذشته تاکنون همکاری‌های ارزشمندی داشته‌اند و ما امروز خواهان تلاش بیش‌تر این کشور در چارچوب مذاکرات ایران با ۱+۵ تا طرفین به توافق جامع و نهایی دست یابند.

وی از سفیر جدید چین خواست تا تمام مساعی خود را برای تحقق طرح‌های امضا شده میان دو کشور در حوزه ایجاد شهرک «آی تی»، قراردادهای «فایننانس» و انرژی را به‌کار ببندد.

روحانی ادامه داد: ایران آماده است تا در ساخت مخازن بزرگ نفت و پالایشگاه‌های بزرگ با چین همکاری کند.

رییس‌جمهور از حضور شرکت‌های چینی برای سرمایه‌گذاری در بنادر چابهار و جاسک استقبال کرد و گفت: طرح اتصال راه‌آهن بندر چابهار از طریق کشورهای افغانستان، قرقیزستان و قزاقستان به چین می‌تواند زمینه‌های توسعه همکاری بیش از پیش را فراهم آورد و ایران به سرعت در حال تکمیل قطعه ریلی بندر چابهار تا افغانستان است.

روحانی از قراردادهای مهم ایران و چین در مذاکرات دوجانبه را همکاری دو کشور در چارچوب کمیسیون مشترک با ۷ گروه کاری در تهران خواند و گفت: نتیجه تلاش‌های این کمیسیون باید زمینه‌های تعامل تهران - پکن در ۷ شاخه اقتصادی، سیاسی و فرهنگی را فراهم کند و با سفر رییس‌جمهوری چین و قراردادهای نهایی در این خصوص امضا شود.

پانگ سن سفیر جدید چین نیز در این دیدار با اشاره به رایزنی‌هایش با مقامات عالی‌رتبه چین برای پیشبرد روابط دو جانبه، گفت: پکن خواهان توسعه روابط در حوزه «آی تی»، «فایننانس» و انرژی است.

وی تأکید رییس‌جمهوری چین برای احیاء جاده ابریشم از طریق آب‌های آزاد را خاطرنشان کرد و گفت: این اقدام می‌تواند منجر به ارتباط بیش‌تر دو ملت و افزایش تبادلات فرهنگی، اقتصادی و سیاسی شود.

پانگ سن با بیان این که دو کشور در حوزه مسایل منطقه‌ای و جهانی دیدگاه مشترک دارند و از یکدیگر حمایت کرده‌اند، گفت: از اشتراک مساعی ایران قدردانی می‌کند و آماده است تا در حد توان این بسترهای مشترک را افزایش دهد.

سفیر جدید چین با اشاره به این که در گذشته به عنوان نماینده ویژه چین در مذاکرات ۱+۵ با ایران حضور داشته است، گفت: کشورش همواره از حق ایران در استفاده صلح‌آمیز از انرژی هسته‌ای در چارچوب آژانس بین‌المللی انرژی هسته‌ای حمایت کرده است.

سفیر جدید چین در ادامه اظهار داشت: ما مخالف تحریم‌های یک جانبه ایجاد تکلیف برای کشورهای خارج از معاهدات ان پی تی بوده و هستیم و اطمینان می‌دهیم که در مذاکرات آتی ایران با ۱+۵ از موضع ایران حمایت خواهیم کرد.

نظرگاه

رییس هیأت تحقیق و تفحص خودروسازان خبر داد

واردات ۳۶۰۰ میلیارد تومانی خودروی لوکس با ارز مرجع

رییس هیأت تحقیق و تفحص خودروسازان با اعلام این‌که نیمه اول سال ۹۲ حدود ۳ هزار و ۶۰۰ میلیارد تومان خودروی لوکس با ارز مرجع وارد کشور شده است، گفت: متأسفانه شورای رقابت به نتایج بررسی‌های هیأت تحقیق و تفحص در تعیین فرمول قیمت توجهی نکرد.

علی علیلو با اشاره به این‌که در نیمه نخست سال ۹۲ حدود ۳ هزار و ۶۰۰ میلیارد تومان خودروی لوکس با ارز مرجع وارد کشور شده است، اظهار داشت: در آن مقطع کشور با بحران‌های متعددی برای تأمین ارز مورد نیاز واردات کالاهای اساسی و دارو روبه‌رو بود اما این میزان خودروی لوکس با ارز مرجع وارد کشور شد. وی با بیان این‌که رسانه‌ای شدن همین موضوع از جانب وزیر بهداشت و درمان باعث برکناری او شد، افزود: بنده مستندات واردات ۳۶۰۰ میلیارد تومانی خودروهای لوکس را دیدم و حتی آن را در گزارش تحقیق و تفحص از صنعت خودروسازان نیز درج کردم.

رییس هیأت تحقیق و تفحص از خودروسازان اضافه کرد: نمایندگان مجلس در قالب گزارش تحقیق و تفحص پیشنهادات خود را برای حل معضل افزایش حجم واردات خودروهای لوکس اعلام کرده‌اند که امیدوارم با قرائت گزارش در صحن این پیشنهادات به دستگاه‌های مرتبط برای اجرا ارسال شود.

به‌اعتقاد علیلو، اصلاح ساختار سهامداری، اصلاح ساختار تشکیلاتی خودروسازان و سازماندهی وضعیت مالی خودروسازان از جمله پیشنهادات نمایندگان مجلس در این باره است.

وی در خصوص فرمول جدید قیمت‌گذاری خودرو که اخیراً از سوی شورای رقابت تعیین شده است، گفت: متأسفانه شورای رقابت نتایج بررسی هیأت تحقیق و تفحص را در تعیین فرمول قیمت‌گذاری خودرو مورد توجه قرار نداده است. البته ما برای اطلاع شورا از وضعیت صنعت خودروسازی کشور امروز گزارش نهایی هیأت تحقیق و تفحص خودروسازان را برای آن‌ها ارسال کرده‌ایم.

سخنگوی کمیسیون بهداشت

حتی یک لیتر بنزین یورو ۴ وارد کشور نشد

سخنگوی کمیسیون بهداشت مجلس از ارسال گزارش کمیسیون بهداشت در مورد آلودگی بنزین به لاریجانی خبر داد.

محمدحسین قربانی سخنگوی کمیسیون بهداشت و درمان مجلس شورای اسلامی با اشاره به جلسه امروز کمیسیون متبوعش اظهار داشت: به‌دنبال مطرح شدن موضوع بنزین‌های آلوده و عواقب ایجاد شده در سایت‌ها و رسانه‌ها لاریجانی رییس مجلس به کمیسیون بهداشت مجلس دستور داد که این مسئله را بررسی کنند.

وی ادامه داد: امروز از برخی از دستگاه‌ها مانند سازمان محیط زیست، سازمان استاندارد، مرکز پالایش و پخش، وزارت نفت، پتروشیمی‌ها، برخی از مؤسسات دانش‌بنیان و مرکز پژوهش‌های مجلس دعوت شد تا گزارشی در مورد بنزین‌های آلوده یا مصوبات دولت بدهند.

سخنگوی کمیسیون بهداشت و درمان مجلس افزود: قرار بر این بود که از اول فروردین ۱۳۹۴ بنزین‌های یورو ۴ در کشور توزیع شود ولی متأسفانه به هر دلیل این مورد محقق نشد و تا به امروز حتی از بنزین‌های وارداتی یک لیتر بنزین یورو ۴ وارد کشور نشده است و از حدود ۷۰ میلیون لیتر بنزین مصرفی حدود ۶۰ میلیون لیتر آن در داخل کشور تولید می‌شود و از این مقدار فقط ۱۴ میلیون لیتر آن در یک مرکز شازند یورو ۴ است و بقیه یورو ۲ تولید می‌شود.

قربانی با بیان این‌که یکی از عوامل اصلی سرطان‌های کشور به خصوص در تهران بنزین‌های آلوده یعنی عدم استاندارد موجود معلق در بنزین است، اظهار داشت: ما پس از جمع‌بندی این گزارش، آن را به رییس مجلس ارسال خواهیم کرد و در صورت صلاحدید وی این گزارش در صحن قرائت خواهد شد.

عضو کمیسیون صنایع و معادن مجلس مطرح کرد

بررسی اعتبارات دیجیتال کردن فرستنده‌های صدا و سیما در کمیسیون صنایع مجلس

عضو کمیسیون صنایع و معادن مجلس گفت: در جلسه امروز این کمیسیون اعتبارات دیجیتال کردن فرستنده‌های صدا و سیما بررسی شد.

رمضانعلی سبحانی‌فر عضو کمیسیون صنایع و معادن مجلس شورای اسلامی با اشاره به جزییات جلسه امروز این کمیسیون، گفت: در جلسه امروز این کمیسیون، مدیر عامل سازمان صنایع کوچک و شهرک‌های صنعتی ایران در مورد عملکرد و برنامه‌های این سازمان گزارشی به اعضای کمیسیون ارایه کرد.

وی افزود: در بخش دیگری از این جلسه، علی‌عسگری معاون فنی صدا و سیما و نیز حجت‌الاسلام‌میرتاج‌الدینی معاون پارلمانی این سازمان حضور یافتند و توضیحاتی در مورد دیجیتال کردن فرستنده‌های صدا و سیما به اعضای کمیسیون ارایه کردند.

عضو کمیسیون صنایع و معادن مجلس، تأکید کرد: در این جلسه مسؤولان صدا و سیما گفتند که برای دیجیتال کردن فرستنده‌های رادیویی و تلویزیونی به اعتبارات بیش‌تری نسبت به میزان فعلی نیاز دارند، اما اعضای کمیسیون عنوان کردند که توسعه فرستنده‌های دیجیتالی از طریق امکانات مخابراتی، ماهواره‌ای و فیبری ایستگاه‌های مخابراتی امکان‌پذیر است.

سبحانی‌فر خاطرنشان کرد: در این جلسه اعضای کمیسیون معتقد بودند که باید سیستم ماهواره‌ای کشور توسعه‌یافته تا به رونق فضای رسانه‌ای کشور به خصوص در حوزه صدا و سیما کمک بیش‌تری شود.

روحانی در دیدار مجمع نمایندگان استان آذربایجان غربی

داعش چیزی جز چند وانت و تعدادی نیرو نیست

عضو مجمع نمایندگان استان آذربایجان غربی گفت: رییس‌جمهور در دیدار با مجمع نمایندگان استان آذربایجان غربی عنوان کرد که داعش چیزی جز چند وانت و تعدادی از افراد بیش نیست و ما از اقدامات پشت پرده این گروهک باخبریم.

عابدفتاحی نماینده مردم ارومیه در مجلس شورای اسلامی در گفت‌وگو با خبرنگار پارلمانی خبرگزاری فارس با اشاره به دیدار اعضای مجمع نمایندگان استان آذربایجان‌غربی با رییس‌جمهور اظهار داشت: رییس‌جمهور در این دیدار با اشاره به مسایل حوزه سیاست خارجی گفت که ما به نیاز به یک روابط بدون چالش با دنیای خارج داریم و تحریم نفتی و بانکی ما باید به پایان برسد.

وی افزود: رییس جمهور با اشاره به جنایات گروهک تروریستی داعش در عراق، عنوان کرد که داعش تنها چند نفر سوار وانت هستند که قادر به تصرف کشوری نیستند و البته ما از پشت پرده اقدامات تروریستی گروهک داعش باخبریم.

عضو مجمع نمایندگان استان آذربایجان‌غربی خاطرنشان کرد: رییس‌جمهور با اشاره به مشکل دریاچه‌ارومیه گفت که موضوع دریاچه‌ارومیه از اهمیت ویژه‌ای در دولت برخوردار است و حل معضل این دریاچه در اولویت کاری دولت قرار دارد. فتاحی ادامه داد: همچنین در آغاز این جلسه نمایندگان استان با بیان شاخص‌های توسعه‌ای استان، خواستار توجه بیش‌تر دولت به آذربایجان‌غربی شدند. وی تصریح کرد: از جمله مهم‌ترین نکاتی که در این جلسه توسط نمایندگان استان مطرح شد مسئله دریاچه‌ارومیه و خطرات ناشی از خشک شدن آن بود که در ادامه نمایندگان به بیان مشکلات حوزه‌های انتخابیه خود در ارتباط با مسایل مختلف پرداختند.

نماینده مردم تهران در مجلس خبر داد

بدهی ۱۰۰۰ میلیارد تومانی رانت‌خوار ۶۵۰ میلیون یورویی

نماینده مردم تهران در مجلس شورای اسلامی گفت: امیدوارم پیگیری فساد ۶۵۰ میلیون یورویی نتیجه دهد تا رفتار برخی مجریان تصحیح شود. احمد توکلی نماینده مردم تهران در مجلس شورای اسلامی در خصوص تأکیدات رهبر معظم‌انقلاب در دیدار نمایندگان مجلس مبنی بر مبارزه مجلس با مفاسد و اقدامات و کلای ملت در این زمینه، گفت: بنده شخصاً فساد ۶۵۰ میلیون یورویی را پیگیری می‌کنم که مردم از آن مطلع هستند.

وی ابراز امیدواری کرد که پیگیری فساد ۶۵۰ میلیون یورویی به نتیجه برسد و افزود: امیدوارم نتیجه پیگیری این فساد، اسباب تصحیح رفتار برخی از مجریان شود و نشاط و امید مردم را فراهم آورد. توکلی تصریح کرد: در حال حاضر کمیسیون‌های اصل ۹۰ و اقتصادی مجلس درباره فساد ۶۵۰ میلیون یورویی کار می‌کنند و این در راستای جنبه‌های نظارتی است که انجام می‌شود. به گزارش تسنیم، ۲۹ آبان ماه سال ۹۲ تفاهم‌نامه‌ای بین بانک مرکزی و یکی از بانک‌های خصوصی به‌عنوان بانک عامل با یک شرکت خصوصی (شرکت بازرگانی سپید استوار آسیا) مبنی بر تأمین ارز کالاهای اساسی به‌صورت ثبت برات اسنادی مدت‌دار بدون تعهد منعقد شده است که بر اساس این تفاهم‌نامه، شرکت مذکور می‌تواند ۶۵۰ میلیون یورو معادل ۹۰۰ میلیون دلار کالا را بدون پرداخت معادل ریال آن قبل از واردات وارد کشور کند. محسنی ازهای دادستان کل کشور نیز در صحن مجلس گفت فردی که رانت ۶۵۰ میلیون یورویی دریافت کرده، از بدهکاران بانکی است که بیش از ۱۰۰۰ میلیارد تومان بدهی بانکی دارد.

عضو کمیسیون بهداشت و درمان

گزارش وزارت بهداشت درباره موضوع آلودگی بنزین بی‌طرفانه نبود

عضو کمیسیون بهداشت و درمان با اشاره به این‌که عده‌ای به دنبال سیاسی کردن موضوع بنزین هستند، گفت: مسئله‌ای که با جان مردم مرتبط است را نباید سیاسی کرد.

به گزارش تسنیم، مسعود پزشکیان با اشاره کمیسیون بهداشت و درمان که با موضوع بنزین پتروشیمی‌ها برگزار شد گفت: اصولاً اگر یک چیزی به صورت علمی مورد ارزیابی قرار گیرد، دعوایی صورت نخواهد گرفت بنابراین دعوا زمانی ایجاد می‌شود که هر کس بخواهد نظر خود را غالب کند که در این صورت واقعیت‌ها برملا نخواهد شد.

وی با اشاره به این‌که موضوع بنزین سیاسی شده است گفت: بنابراین متأسفانه به صورت واقعی با این موضوع برخورد نشده است که به نظرم چیزی که با جان مردم وابسته است را نباید سیاسی کرد ولی من احساس می‌کنم عده‌ای به دنبال سیاسی کردن موضوع بنزین هستند.

این عضو کمیسیون بهداشت اظهار داشت: وزارت بهداشت روز گذشته گزارشی ارایه کرد که به نظرم بی‌طرفانه نبود و به جای محکوم کردن یکدیگر باید موضوع را کارشناسی بررسی کرد. وی با اشاره به این‌که باید مجلس درست و صحیح وارد این موضوع شود و روی آن نظارت کند تصریح کرد: دیوان محاسبات هم یک ابزار برای مجلس است و ابزار نظارتی نیز باید به‌کار گرفته شود.

پزشکیان با اشاره به حرف‌هایی که در مورد پاکی هوا زده می‌شود اظهار داشت: صرف این‌که بگوییم هوا پاک است نمی‌توان کاری از پیش برد و باید داده‌ها و اطلاعاتی باشد که این حرف را تصدیق کند.

وی با اشاره به بررسی متغیرها تأثیرگذار در پاکی هوا گفت: باید تمام متغیرها به صورت جداگانه مورد ارزیابی قرار گیرد تا مشخص شود کدام متغیر در پاکی هوا مؤثر بوده است.

پزشکیان خاطرنشان کرد: نهادهای مسؤول باید کار تخصصی کنند زیرا اگر کار تخصصی صورت گیرد می‌توان روی حرف آن‌ها اتکا کرد.

عضو کمیسیون بهداشت و درمان مجلس

واقعی کردن قیمت دارو مانع از قاچاق دارو به خارج می‌شود

عضو کمیسیون بهداشت و درمان مجلس، با بیان این‌که واقعی کردن قیمت دارو و اختصاص یارانه دارو به بیمه‌ها می‌تواند در کاهش قاچاق دارو به خارج بسیار اثربخش واقع شود، گفت: به‌طور حتم الزامی برای وادرات برخی داروها نیست و اگر این داروها در کشور تولید شوند تا حدودی می‌توان از واردات قاچاق آن‌ها جلوگیری کرد.

علیرضا مرندی درباره وضعیت قاچاق دارو در کشور، افزود: در کشور ما به دلیل این‌که دارو ارزان نگه داشته شده و علاوه بر آن یارانه نیز به آن تعلق می‌گیرد بنابراین هم داروهایی که از خارج وارد می‌شود و هم داروهای تولید داخل به خارج، قاچاق می‌شود.

نماینده مردم تهران، ری، شمیرانات و اسلامشهر در مجلس شورای اسلامی، ادامه داد: در ابتدا باید به این نکته توجه داشت که لزومی برای وادرات برخی داروها نیست و اگر دارو را به صورت زنریک (تولید داخل) تهیه کرد می‌توان تاحدودی از واردات قاچاق این داروها جلوگیری کرد.

این نماینده مردم در مجلس نهم، تصریح کرد: از سویی دیگر واقعی کردن قیمت دارو و اختصاص یارانه دارو به بیمه‌ها نیز می‌تواند بسیار اثربخش واقع شود در این صورت هر دارویی به راحتی درو انداخته نمی‌شود و دارو نیز به دلیل واقعی بودن قیمت آن از سوی مردم اهمیت بسیاری پیدا می‌کند.

مرندی تأکید کرد: ارزان بودن قیمت دارو باعث می‌شود این داروها به کشورهای مجاور قاچاق شود که اصلا به سود کشور نیست.

انتقاد از داروهای تک نسخه‌ای

مرندی با انتقاد از داروهای تک نسخه‌ای، یادآور شد: اکنون در کشور داروهای تک نسخه‌ای زیاد دیده می‌شود؛ در زمان فعالیت من به عنوان وزیر بهداشت یک مرکز تک نسخه‌ای ایجاد شده که من درب آن را بستم زیرا معتقدم دلیلی ندارد داروهایی که در هیچ نقطه دنیا مورد مصرف قرار نمی‌گیرد در داخل آن را استفاده کرد.

عضو کمیسیون بهداشت و درمان مجلس شورای اسلامی، گفت: شاید مصرف کننده پول بیش‌تری برای خرید محصولات لبنی می‌پردازد اما این دولت است که باید به افزایش قدرت خرید مصرف کننده کمک کند نه این‌که با فشار بر تولیدکننده برای مصرف کننده ارزانی کاذب و موقت ایجاد کند.

عباس پایی‌زاده بانگلان در گفت‌وگو با خبرنگار اقتصادی خبرگزاری خانه ملت با انتقاد از وضعیت نابسامان بازار محصولات کشاورزی، گفت: در جلساتی که با مسؤولان بخش کشاورزی داریم متأسفانه بخش دولتی برنامه مشخصی برای بازار محصولات کشاورزی ندارند و این موضوع به صورت جدی به کشاورزان آسیب می‌زند. نماینده مردم دزفول در مجلس شورای اسلامی با یادآوری این‌که سالانه تعداد قابل‌توجهی از کشاورزان به علت نبود بازار مطلوب دچار ضرر و زیان و ورشکستگی می‌شوند، افزود: خروج واحدهای تولیدی از چرخه تولید باعث کاهش سطح تولید و کمبود کالاهای مورد نیاز مردم می‌شود. عضو کمیسیون کشاورزی، آب ومنابع طبیعی مجلس ادامه داد: با کمبود کالا موج جدیدی از گرانی‌ها ایجاد می‌شود در نتیجه زیان نابسامانی بازار محصولات کشاورزی دامن تولیدکننده و مصرف‌کننده را با هم می‌گیرد. این نماینده مردم در مجلس نهم با یادآوری این‌که بارها نسبت به نابسامانی بازار محصولات کشاورزی که امنیت غذایی مردم را تهدید می‌کند هشدار داده‌ایم، افزود: بارها بر تنظیم بازار تأکید کرده‌ایم اما توجهی نمی‌شود و از بس گفتیم و تغییری حاصل نشد خسته‌ایم. پایی‌زاده با بیان این‌که صنعت شیر در ایران در حال ورشکستگی است، گفت: دولت باید در این باره چاره‌اندیشی کند و در واقع برای حمایت از مصرف کننده باید صنعت شیر را حمایت کنیم. این نماینده مردم در مجلس نهم تأکید کرد: در گام اول دولت باید هزینه تمام شده یک واحد محصول لبنی را به اضافه سودی جزیی و معقول را تعیین و به دامدار پرداخت کند که اسم این را نیاید گرانی بگذاریم چرا که با این کار قیمت‌ها متعادل خواهد شد. وی با تأکید بر این‌که با پرداخت هزینه تمام شده و سودی جزیی رانت زیادی نصیب دامداران نخواهد شد، تصریح کرد: اگر بررسی کنیم که در ۱۰ سال گذشته چند واحد تولیدی شروع به فعالیت کرده‌اند و چند واحد از چرخه تولید خارج شده‌اند بیلان منفی را شاهد خواهیم بود. این نماینده مردم در مجلس نهم افزود: با توجه به افزایش هزینه‌های تولید نسبت به افزایش تاچیز نرخ خرید بسیاری از دامداران دچار ضرر و زیان و از چرخه تولید خارج شده‌اند. نماینده مردم دزفول در مجلس با بیان این‌که به گرانی اعتقادی ندارم، گفت: شاید مصرف‌کننده پول بیش‌تری می‌پردازد اما این دولت است که باید به افزایش قدرت خرید مصرف‌کننده کمک کند نه این‌که با فشار بر تولیدکننده برای مصرف کننده ارزانی کاذب و موقت ایجاد کند.

باهنر

۹۳، سال تاریخی اصناف است

نایب رییس مجلس شورای اسلامی با انتقاد از واپسگی کشور به منابع نفتی گفت: در کنار اعتیاد به موادمخدر، اعتیاد دیگری نیز در کشور داریم که همان اعتیاد به منابع نفتی است متأسفانه ما از این نعمت بزرگ که خداوند در اختیار ملت قرارداده به درستی استفاده نکرده و همه نفتی شده‌ایم.

به گزارش مهر، ظهر امروز مراسم روز ملی اصناف با حضور محمدرضا باهنر نایب رییس مجلس شورای اسلامی، نماینده مردم شهرستان‌های شهریار، قدس و ملارد در مجلس، فرمانده انتظامی ویژه غرب استان تهران، فرماندار، روسای ادارات و جمعی از کسبه و بازاریان شهریار در سالن همایش‌های جمعیت هلال احمر این شهرستان برگزار شد.

محمدرضا باهنر در این مراسم وضعیت کلی کشور را حساس خواند و اظهار داشت: در گذشته به منظور ایجاد تحولات اقتصادی طرح‌های کلانی نظیر سیاست‌های کلی اصل ۴۴ قانون اساسی، چشم‌انداز ۲۰ ساله و... در دستور کار قرار گرفت، سیاست‌های کلی که طبق رهنمودهای رهبر معظم‌انقلاب طی یکی دو سال اخیر در مجمع تشخیص مصلحت نظام مورد بحث قرار گرفت و پس از پیشنهاد به محضر ایشان، ابلاغ شد.

نایب رییس مجلس شورای اسلامی افزود: برخی از این سیاست‌ها نظیر جمعیت، سلامت، بندهای ۲۴ گانه اقتصاد مقاومتی و... بسیار مهم و حساس است، اقتصاد مقاومتی در واقع از یک تحول اجتناب‌ناپذیر در اقتصاد کشور خبر می‌دهد که چاره‌ای جز حرکت به سوی آن نداریم، البته برخی سیاست‌های کلی کشور در گذشته به دلیل بی‌توجهی و اشتباه کاری، از مسیر اصلی فاصله گرفت و تمام شد.

این مسؤول با اشاره به روز جهانی مبارزه با موادمخدر و ضرورت توجه ویژه مسؤولان در مقابله جدی با این پدیده شوم عنوان کرد: البته ما اعتیاد دیگری نیز در کشور داریم که باید فکری اساسی برای آن صورت گیرد و همان اعتیاد به منابع نفتی کشور است، متأسفانه ما از این نعمت بزرگ که خداوند در اختیار ملت قرارداده به درستی استفاده نکرده و همه نفتی شده‌ایم! دولت نفتی، شورای اصناف نفتی، بخش خصوصی نفتی و.....

وی تأکید کرد: در هر صورت اقتصاد مقاومتی نیاز جدی به تولید ثروت و خلق پول دارد، باید از امکانات عظیم مملکت به درستی بهره برده و سرمایه الهی نفت را به سرمایه‌ای فناناپذیر تبدیل کنیم که باز تولید داشته باشد و در چرخه اقتصاد بچرخد.

مستی ما را بادهای نفتی پاسخ نمی‌دهد

باهنر با اشاره به این‌که طی ۳۵ سال گذشته پول نفت بسیاری به دست آورده‌ایم و بسیار نیز خرج کرده‌ایم، گفت: اما می‌دانیم که این مستی ما را بادهای نفتی پاسخ نمی‌دهد لذا باید برای تولید ثروت تلاش کنیم. متأسفانه تاکنون بنگاه‌های اقتصادی را و اونه نگاه می‌کردیم اگر شیپور را از سر درست بگیریم بسیاری از مشکلات رفع خواهد شد.

این مسؤول خاطرنشان کرد: ما وظیفه داریم که اقتصاد را سامان دهیم و به جلو برانیم، خلق ثروت نیازمند دقت، تبحر و باورمندی است باید توان و همت جوانان را باور کرده و از فن آوری‌های نو توجه و حمایت بیش‌تری داشته باشیم چراکه این حوزه می‌تواند تحولات عظیمی در کشور به ویژه عرصه اقتصاد ایجاد کند اما در صورت غفلت گرفتار خواهیم شد.

کشور باید در چارچوب قوانین؛ دارای چندین حزب شناسنامه دار باشد

نایب رییس مجلس شورای اسلامی در گریزی به مسایل سیاسی اظهار داشت: به اعتقاد بنده اگر بخواهیم مردم‌سالاری دینی که هدیه گران‌بهای انقلاب اسلامی به نسل جدید است، کامل شود باید چندین حزب شناسنامه‌دار و مقید به قانون اساسی در کشور داشته باشیم چراکه بسیاری از حزب‌ها در دنیا به حکومت‌ها کمک می‌کنند اما باید مورد مراقبت نیز قرار گیرند.

وی افزود: NGOها و بخش خصوصی باید هنر خود را در عرصه اقتصاد نیز داشته باشند چراکه این بخش در برنامه پنجم، چشم‌انداز ۲۰ ساله ـ به‌طور جدی در اقتصاد کشور وارد شده اما باید مورد حمایت بیش‌تری قرار گیرد.

باهنر با اشاره به اقدامات مثبت اصناف در تاریخ انقلاب اسلامی، دشمن‌شناسی، وظیفه‌شناسی و کمک‌های بی‌دریغ این قشر را نشانه بصیرت آنان برشمرد و عنوان کرد: در سال گذشته پس از چند دهه، قانون اصناف را به عنوان قانونی مترقی، مسؤولیت‌دار و وظیفه‌شناس تصویب کردیم که در آن شأن و منزلت صنوف به جایگاه واقعی خود ارتقا پیدا کرد. این مسؤول ادامه داد: در این راستا بسیاری از کارهای حاکمیتی به اصناف سپرده شد چراکه این قشر توانمند و قابل اعتماد هستند و می‌توان به آن‌ها تکیه کرد البته باید پاسخ خوبی نیز بدهند، متأسفانه در هر قشری سوءاستفاده وجود دارد اما این مسأله نباید به تمام افراد آن قشر و طبقه آسیب بزند.

نایب رییس مجلس شورای اسلامی متذکر شد: به اعتقاد بنده اصناف باید میزان مالیات پرداختی خود را تعیین کنند مشروط به این‌که نظام حاکمیتی احساس کند این‌ها حلقه واسط بین بخش خصوصی و دولت هستند.

وی سال جاری را سالی بسیار حساس و به تعبیری پیچ تند تاریخی برای اصناف برشمرد و اظهار امیدواری کرد: اصناف می‌توانند با اراده و تلاش بیش‌تر، قوام بخش نظام مقدس جمهوری اسلامی ایران باشند.

ندیمی خبرداد

مخالفت مجلس با تمدید استمهال ۵ ساله بدهی واحدهای تولیدی

عضو کمیسیون اقتصادی از مخالفت این کمیسیون با تمدید استمهال ۵ ساله بدهی واحدهای تولیدی خبر داد و گفت: بنا شده طرحی جدا برای تعیین تکلیف بدهی واحدهای تولیدی داشته باشیم. ایرج ندیمی با اشاره به بررسی طرح دایمی شدن بند (۱۶) قانون بودجه ۱۳۹۲ کل کشور در کمیسیون اقتصادی، اظهار داشت: در این جلسه که نمایندگان بانک مرکزی، وزارت اقتصاد و نمایندگان کار آفرینان حضور داشتند نمایندگان به این تصمیم رسیدند که به جای تکرار این بند از قانون بودجه برای استمهال بدهی واحدهای تولیدی طرح دیگری مصوب شود. وی با بیان این‌که بنا شده متنی طراحی شود که در آن نحوه فرصت به واحدهای تولیدی بدهکار مشخص شود، تصریح کرد: کمیسیون اقتصادی با عین متن موافقت نکرد و بنا شد تا کار گروه پولی و مالی این موضوع را مورد رسیدگی قرار دهد. این عضو کمیسیون اقتصادی مجلس ضمن اشاره به این‌که قبلاً بدهی‌های واحدهای تولیدی به مدت ۵ سال با مجوز مجلس استمهال شده بود، افزود: در نهایت تصمیم بر این شد که متن جدید تعیین تکلیف بدهی واحدهای تولیدی را داشته باشد.

کوچه ملت

عضو کمیسیون برنامه، بودجه و محاسبات مجلس

تسریع در رسیدگی قضایی به مفاسد اقتصادی نقش بازدارندگی از وقوع فساد دارد

عضو کمیسیون برنامه، بودجه و محاسبات مجلس با بیان این‌که تا زمانی که جرم کسی قطعی نشده باشد نمی‌توان عنوان مفسد اقتصادی بر او گذاشت، گفت: اگر سرعت در رسیدگی قضایی صورت بگیرد میزان بازدارندگی از فساد نیز افزایش می‌یابد. غلامرضا صباحی‌مقدم درباره اعلام اسامی مفسدان اقتصادی در کاهش میزان فساد، گفت: مسلما اسامی مفسدان اقتصادی باید اعلام عمومی شود و ما برای این کار قانون داریم اما این را هم باید در نظر داشت که زمانی می‌توان کسی را مفسد اقتصادی نامید که محاکمه شده و محکومیت او قطعی شده باشد. نماینده مردم تهران، ری، شمیرانات و اسلامشهر در مجلس شورای اسلامی با بیان این‌که تا زمانی که جرم کسی قطعی نشده باشد نمی‌توان عنوان مفسد اقتصادی بر او گذاشت، گفت: اگر سرعت عمل در رسیدگی قضایی صورت بگیرد بازدارندگی از فساد بسیار افزایش می‌یابد. وی درباره سخنان وزیر نفت که اعلام کرد اگر کالاها و تجهیزات داخلی را با قیمتی دوبرابر کالای خارجی بخریم در اصل به او رانت داده‌ایم، گفت: اصولا تعریف قانونی از رانت نداریم از این رو باید یک تعریف قانونی نسبت به رانت صورت بگیرد تا امکان شناسایی آن عمل وجود داشته باشد. این عضو کمیسیون برنامه، بودجه و محاسبات مجلس افزود: از آن‌جا که هزینه تولید یک کالای خارجی ممکن است پایین باشد باید این را در نظر بگیریم که حمایت از تولید داخل به مصلحت و منفعت ملی هست یا خیر از این رو ما خرید کالای داخلی را رانت تلقی نمی‌کنیم. مصباحی مقدم با بیان این‌که اگر تولید داخلی حمایت نشود نمی‌تواند دشت کرده و بر روی پای خود بایستد، گفت: ممکن است در کشوری هزینه نیروی انسانی و یا هزینه انرژی پایین باشد و این شرایط در کشور ما برای تولیدکننده داخلی فراهم نباشد از این رو نباید تفاوت قیمت کالای داخلی با خارجی را رانت محسوب کرد. وی با اشاره به رانت ۶۵۰ میلیون یورویی یک تاجر، گفت: رانت زمانی شکل می‌گیرد که در شرایط برابر یک نفر از امتیاز بیش‌تری برخوردار باشد و یک وارد کننده در کنار چند وارد کننده دیگر در استفاده از منابع بانکی و تخلیه بار و تخصیص ارز و ترخیص بدون معطلی و انبارگردانی در گمرک امتیاز پیدا می‌کند.

عضو کمیسیون کشاورزی

صنعت شیر در حال نابودی است

عضو کمیسیون کشاورزی، آب ومنابع طبیعی مجلس با انتقاد از وضعیت نابسامان بازار محصولات کشاورزی، گفت: شاید مصرف کننده پول بیش‌تری برای خرید محصولات لبنی می‌پردازد اما این دولت است که باید به افزایش قدرت خرید مصرف کننده کمک کند نه این‌که با فشار بر تولیدکننده برای مصرف کننده ارزانی کاذب و موقت ایجاد کند.

عباس پایی‌زاده بانگلان در گفت‌وگو با خبرنگار اقتصادی خبرگزاری خانه ملت با انتقاد از وضعیت نابسامان بازار محصولات کشاورزی، گفت: در جلساتی که با مسؤولان بخش کشاورزی داریم متأسفانه بخش دولتی برنامه مشخصی برای بازار محصولات کشاورزی ندارند و این موضوع به صورت جدی به کشاورزان آسیب می‌زند. نماینده مردم دزفول در مجلس شورای اسلامی با یادآوری این‌که سالانه تعداد قابل‌توجهی از کشاورزان به علت نبود بازار مطلوب دچار ضرر و زیان و ورشکستگی می‌شوند، افزود: خروج واحدهای تولیدی از چرخه تولید باعث کاهش سطح تولید و کمبود کالاهای مورد نیاز مردم می‌شود. عضو کمیسیون کشاورزی، آب ومنابع طبیعی مجلس ادامه داد: با کمبود کالا موج جدیدی از گرانی‌ها ایجاد می‌شود در نتیجه زیان نابسامانی بازار محصولات کشاورزی دامن تولیدکننده و مصرف‌کننده را با هم می‌گیرد. این نماینده مردم در مجلس نهم با یادآوری این‌که بارها نسبت به نابسامانی بازار محصولات کشاورزی که امنیت غذایی مردم را تهدید می‌کند هشدار داده‌ایم، افزود: بارها بر تنظیم بازار تأکید کرده‌ایم اما توجهی نمی‌شود و از بس گفتیم و تغییری حاصل نشد خسته‌ایم. پایی‌زاده با بیان این‌که صنعت شیر در ایران در حال ورشکستگی است، گفت: دولت باید در این باره چاره‌اندیشی کند و در واقع برای حمایت از مصرف کننده باید صنعت شیر را حمایت کنیم. این نماینده مردم در مجلس نهم تأکید کرد: در گام اول دولت باید هزینه تمام شده یک واحد محصول لبنی را به اضافه سودی جزیی و معقول را تعیین و به دامدار پرداخت کند که اسم این را نیاید گرانی بگذاریم چرا که با این کار قیمت‌ها متعادل خواهد شد. وی با تأکید بر این‌که با پرداخت هزینه تمام شده و سودی جزیی رانت زیادی نصیب دامداران نخواهد شد، تصریح کرد: اگر بررسی کنیم که در ۱۰ سال گذشته چند واحد تولیدی شروع به فعالیت کرده‌اند و چند واحد از چرخه تولید خارج شده‌اند بیلان منفی را شاهد خواهیم بود. این نماینده مردم در مجلس نهم افزود: با توجه به افزایش هزینه‌های تولید نسبت به افزایش تاچیز نرخ خرید بسیاری از دامداران دچار ضرر و زیان و از چرخه تولید خارج شده‌اند. نماینده مردم دزفول در مجلس با بیان این‌که به گرانی اعتقادی ندارم، گفت: شاید مصرف‌کننده پول بیش‌تری می‌پردازد اما این دولت است که باید به افزایش قدرت خرید مصرف‌کننده کمک کند نه این‌که با فشار بر تولیدکننده برای مصرف کننده ارزانی کاذب و موقت ایجاد کند.

رامین شاهی
ramin.a.shahi@gmail.com

چرتکه

رییس اتحادیه صوت، تصویر و تلفن همراه

حجم بالای قاچاق گوشی‌های بالای ۵۰۰ هزار تومان به کشور

رییس اتحادیه صوت، تصویر و تلفن همراه گفت: بیش‌ترین قاچاق گوشی‌های تلفن همراه به کشور مربوط به گوشی‌هایی است که قیمت بالاتر از ۵۰۰ هزار تومان دارند، بنابراین دولت باید در این زمینه با تعرفه، شرایط را اصلاح کند. به گزارش مهر، علی‌فاضلی در حاشیه آغاز به کار نمایشگاه تلفن همراه و ادوات موسیقی گفت: متأسفانه تعرفه‌های سنگین و نادیده گرفتن اتحادیه‌های صنفی هم اکنون راه را برای قاچاق موبایل به کشور باز کرده است که باید با تدبیر، به این حرکت پایان داد و واردات از راه‌های رسمی صورت گیرد. این در حالی است که اگاهی با مسایل و تکنولوژی روز دنیا هم اکنون از ضروریات زندگی مردم شده و باید برای آشنایی مردم با لوازم صوتی و تصویری، نظام آموزشی را افزایش کرد. رییس اتاق اصناف ایران افزود: اتاق اصناف با کمک دست‌اندرکاران این حوزه بودجه لازم را در بحث آموزش و جلوگیری از قاچاق در اختیار این صنف قرار می‌دهد تا تعرفه‌ها به صورت معقول درآید. هم‌چنین در این مراسم، ابراهیم‌درستی، رییس اتحادیه صوت و تصویر و تلفن همراه افزود: قاچاق موبایل معمولاً در گوشی‌های با قیمت بالای ۵۰۰هزار تومان اتفاق می‌افتد که اگر تعرفه واردات تلفن همراه اصلاح شود هم قاچاق کاهش یافته و هم از طریق دریافت مالیات بر ارزش افزوده درآمد دولت افزایش می‌یابد. وی تصریح کرد: در حال حاضر ۱۹۰۰ نوع گوشی تلفن همراه در دنیا وجود دارد که لحظه به لحظه نیازهای نرم‌افزاری آن به‌روز می‌شود و در این راه سهم تولید داخل تکرفعی است. این در حالی است که در حال حاضر نواقصی در بخش خدمات و سرویس‌دهی حوزه موبایل در کشور وجود دارد که باید ساختار سنتی تغییر کرده و این حوزه به علم روز مجهز شود. درستی از تغییر رویکرد وزارت صنعت، معدن و تجارت در مورد فعالیت اصناف گفت: با صحبت‌هایی که در روز ملی اصناف انجام شد به نظر می‌رسد که دولت به این نتیجه رسیده که در تنظیم بازار دخالت نکند و بر عملکردها نظارت داشته باشد چرا که دولت می‌تواند زیرساخت‌ها را آماده کند و در پژوهش و دانش سرمایه‌گذاری نماید. وی اظهار داشت: امیدواریم در این دوره از دولت مثل گذشته پشت اتاق‌های در بسته برای اصناف تصمیم‌گیری نشود و هر جایی که موضوعی در مورد اصناف مطرح است نماینده اصناف حضور داشته باشد. درستی در پاسخ به این که تعرفه واردات تلفن همراه در حال حاضر چه تأثیری در بازار آن دارد گفت: گرچه بازار ثبات آرامش خود را دارد اما باید این را عنوان کرد که تلفن‌هایی که قیمتشان تا مرز ۵۰۰ هزار تومان است ۸۰درصد نیاز بازار را تأمین می‌کند ولی ۲۰درصد مابقی مربوط به تلفن‌های بالای این رقم است که گردش مالی آن‌ها با ۸۰درصد گوشی‌های دیگر برابری می‌کند و بیش‌ترین قاچاق در این حوزه اتفاق می‌افتد. وی توصیه کرد تا تعرفه واردات تلفن همراه باید اصلاح شود چرا که با کاهش قاچاق بسیار کمک می‌کند و از طرفی درآمد دولت نیز با واردات از طریق مبادی قانونی افزایش می‌یابد چون دولت حداقل ۸درصد مالیات بر ارزش افزوده را دریافت می‌کند و از طرف دیگر مصرف‌کنندگان با خیال آسوده در بازاری بدون التهاب نیاز خود را تأمین می‌کنند.

قائم‌مقام وزیر راه و شهرسازی

پیمانکاران متخلف مسکن‌مهر وارد لیست سیاه می‌شوند

قائم‌مقام وزیر راه و شهرسازی با اشاره به این که به هیچ عنوان امکان افزایش دوباره قیمت مسکن‌مهر وجود ندارد، گفت: علاوه بر جریمه پیمانکاران انبوه‌ساز بابت تأخیر در تکمیل مسکن‌مهر، انبوه‌سازانی که به تعهدات عمل نکنند در لیست سیاه قرار می‌گیرند.

احمدامصفری‌مهرآبادی اظهار کرد: به هیچ عنوان امکان افزایش قیمت مسکن‌مهر دیگر وجود ندارد و چنان‌چه انبوه‌سازان بر اساس دستورالعمل شماره ۳ وزارت راه و شهرسازی عمل نکنند، مشمول پرداخت جریمه می‌شوند. وی با بیان این که با وقت‌کشی از سوی انبوه‌سازان برای طولانی کردن ساخت و تکمیل واحدهای مسکن‌مهر برخورد می‌کنیم، تصریح کرد: اگر انبوه‌سازان به تعهدات خود عمل نکنند و نتوانند پروژه‌ها را در موعد مقرر به اتمام برسانند در لیست سیاه قرار می‌گیرند.

وی با تأکید بر این که اجازه واگذاری هیچ پروژه‌ای را در سطح کشور به انبوه‌سازان لیست سیاه نمی‌دهیم، بیان کرد: انبوه‌سازان باید به تعهدات خود در قبال تکمیل پروژه‌های مسکن‌مهر پایبند باشند.

درخواست نوبخت از جهانگیری

لایحه دایمی کردن قانون خدمات کشوری را فوراً تعیین تکلیف کنید

معاون توسعه مدیریت و سرمایه انسانی رییس‌جمهور در نامه‌ای به معاون اول رییس‌جمهور خواستار بررسی فوری لایحه دایمی کردن قانون مدیریت خدمات کشوری در دولت شد و تأکید کرد: لازم است دستور فرمایید تا پیش‌نویس ضمیمه به قید فوریت در سیر مراحل تصویب هیأت‌وزیران قرار گیرد تا قبل از پایان مهلت قانونی مقرر (۹۳،۶،۲۱) به مجلس شورای اسلامی تقدیم شود.

به گزارش مهر، در نامه محمدباقرنوبخت معاون توسعه مدیریت و سرمایه انسانی رییس‌جمهور به اسحاق‌جهانگیری معاون اول رییس‌جمهور آمده است: به موجب ماده واحده قانون تمدید مدت اجرای آزمایشی قانون مدیریت خدمات کشوری، مدت اجرای آزمایشی این قانون تا پایان سال ۱۳۹۳ تمدید شده است. از سوی دیگر به موجب تبصره (۱) اصلاحی ماده ۱۶۸ آیین‌نامه داخلی مجلس شورای اسلامی، دولت باید حداقل ۶ماه قبل از پایان دوره آزمایشی قوانین، جهت تمدید یا تعیین تکلیف دایمی آن‌ها اقدام قانونی لازم را معمول دارد.

این معاونت از بدو فعالیت خود در دولت تدبیر و امید این موضوع را در دستور کار قرارداد و از مهرماه سال ۱۳۹۲ تاکنون، علاوه بر بررسی مطالعات قبلی، با تشکیل بیش از ۷۰ جلسه ویژه تخصصی، متشکل از مدیران و کارشناسان ذی‌ربط و با دعوت و کسب نظر از دستگاه‌های اجرایی و صاحب‌نظران این عرصه، بررسی‌های لازم را برای تهیه اصلاحیه و دایمی نمودن این قانون آغاز نمود. در این بررسی‌ها چند مبنای اساسی و پراهمیت بیش از سایر مبانی مورد توجه قرار گرفت.

در این نامه می‌خوانیم: نخست اعمال سیاست‌های کلی نظام اداری ابلاغی از سوی مقام‌معظم‌رهبری که به دلیل ابلاغ این سیاست‌ها به تاریخ ۹۰/۱/۲۱ یعنی بعد از تصویب و لازم‌الاجرا شدن قانون مدیریت خدمات کشوری، ضروری می‌نمود برخی احکام جدید در قانون پیش‌بینی شده یا مبتنی بر این سیاست‌ها احکام موجود مورد بازنگری قرار گیرد که از این میان می‌توان به بندهای زیر از سیاست‌های ابلاغی معظم‌له اشاره نمود:

چابک سازی، متناسب‌سازی و منطقی ساختن تشکیلات نظام اداری در جهت تحقق اهداف چشم‌انداز (بند ۱۰)

- خدمات رسانی برتر، نوین و کیفی به منظور ارتقای سطح رضایتمندی و اعتماد مردم

- عدالت محوری در جذب، تداوم خدمت و ارتقای منابع انسانی

- بهبود معیارها و روزآمدی روش‌های گزینش منابع انسانی به منظور جذب نیروی انسانی توانمند، متعهد و شایسته و پرهیز از تنگ‌نظری‌ها و نگرش‌های سلیقه‌ای و غیرحرفه‌ای (بند ۳)

- زمینه‌سازی برای جذب و استفاده از ظرفیت‌های مردمی در نظام اداری (بند ۱۹)

حفظ حقوق مردم و جبران خسارت‌های وارده بر اشخاص حقیقی و حقوقی در اثر قصور یا تقصیر در تصمیمات و اقدامات خلاف قانون و مقررات در نظام اداری (بند ۲۳)

دوم با بهره‌گیری از تجارب حاصل از حدود ۶ سال اجرای آزمایشی قانون می‌باید تقاضا ضعف و کاستی‌های شناسایی شده مرتفع می‌گردید.

سوم: نقشه راه اصلاح نظام اداری مصوب جلسه مورخ ۱۳۹۲،۱۲،۱۴ شورای عالی اداری

چهارم: نتایج مطالعات مبانی نظری و تطبیقی قوانین

حاصل این بررسی‌ها، پیش نویس ضمیمه است که از لحاظ ماهوی تغییرات عمده زیر را دربردارد:

۱- معرفی و تعیین نقش و وظایف فعالان توسعه کشور به منظور توزیع منطقی ماموریت‌های دولت، بخش خصوصی، سازمان‌های مردم نهاد و (مبتنی بر بندهای ۱۰ و ۱۹ سیاست‌های کلی نظام اداری)

۲- ارتقای نقش مدیریت‌های محلی و واحدهای عملیاتی دستگاه‌های اجرایی در ارایه خدمات عمومی (مبتنی بر بندهای ۱۰، ۱۷ و ۱۹ سیاست‌های کلی نظام اداری)

۲- بازتعریف انواع و مدت استخدام‌های دولتی با هدف عدالت محوری در تداوم خدمت و تضمین تأمین نیروی انسان توانمند، متعهد و شایسته به منظور خدمت رسانی برتر و ارتقای سطح رضایتمندی مردم (مبتنی بر بندهای ۳، ۲ و ۱۷ سیاست‌های کلی نظام اداری)

۴- تحول در نظام بازنشستگی نیروهای جدید الاستخدام با هدف کاهش وابستگی صندوق‌های بازنشستگی به بودجه عمومی دولت و تأمین و ارتقای سطح معیشت آنان در دوران بازنشستگی (مبتنی بر بند ۸ سیاست‌های کلی نظام اداری)

۵- توجه به حقوق مردم در ارتباط با اقدامات و تصمیمات خلاف قوانین و مقررات در نظام اداری (مبتنی بر بند ۲۳ سیاست‌های کلی نظام اداری)

در ادامه این نامه تصریح کرده است: این اصلاحیه علاوه بر دایمی نمودن قانون، متضمن اصلاحاتی است که نسبت به وضع فعلی، ۱۴ ماده و ۳ تبصره را اصلاح، ۱۴ ماده و ۲۱ تبصره جدید را الحاق و ۶ ماده و ۱۴ تبصره را حذف نمود و در نتیجه جمعاً تعداد ۱۰۸ ماده و ۸۹ تبصره در قانون بدون تغییر ابقا شده است. خواهشمند است دستور فرمایید پیش نویس ضمیمه به قید فوریت در سیر مراحل تصویب هیأت وزیران قرار گیرد تا قبل از پایان مهلت قانونی مقرر (۹۳،۶،۲۱) به مجلس شورای اسلامی تقدیم شود. امید است تلاش‌ها و اقدامات انجام شده در این زمینه، موجبات رضای خداوند متعال، تحقق آرمان‌های نظام جمهوری اسلامی ایران، قرار گرفتن کشور در مسیر حرکت شتابنده به سوی رشد و توسعه مادی و معنوی و رضایتمندی مردم و آحاد جامعه را فراهم نماید.

هم‌چنین دبیر کمیسیون امور اجتماعی و دولت الکترونیک در نامه‌ای به اعضای هیأت دولت، خواستار اعلام نظر فوری اعضای کابینه درباره پیش نویس لایح دایمی کردن قانون مدیریت خدمات کشوری شده است.

کوتاه اقتصادی

رییس سازمان هدفمندی یارانه‌ها

تاکنون یارانه هیچ یک از ثبت‌نام کنندگان قطع نشده است

رییس سازمان هدفمندی یارانه‌ها با رد اخباری درباره عدم پرداخت یارانه گروهی از ثبت‌نام کنندگان در فاز دوم هدفمندی یارانه‌ها گفت: هنوز مراحل حذف آغاز نشده بنابراین تمام ثبت‌نام کنندگان یارانه در خردادماه دریافت کردند. اکبر ایزدی که پرسید «گروهی از مردم در تماس با خبرگزاری اعلام کردند که یارانه خردادماه را دریافت نکرده‌اند، آیا این گروه در راستی آزمایی دولت از فهرست یارانه‌بگیران حذف شده‌اند؟» اظهار داشت: امکان ندارد که ثبت‌نام‌کنندگان یارانه در فاز دوم هدفمندی، یارانه را دریافت نکرده باشند. مدیرعامل سازمان هدفمندسازی یارانه‌ها افزود: هر کسی که در فاز دوم هدفمندی یارانه‌ها ثبت‌نام کرده، یارانه‌های خرداد و اردیبهشت ماه را دریافت کرده است. وی با تأکید بر این که کسانی که در ماه قبل یارانه دریافت کردند کماکان یارانه خواهند گرفت، ادامه داد: هنوز مراحل حذف آغاز نشده و تمام ثبت‌نام‌کنندگان یارانه دریافت می‌کنند. ایزدی تصریح کرد: مطمئن باشید مراحل حذف آغاز نشده و ما فعلا در حال انجام کارهای مربوط به بانک‌های اطلاعاتی‌مان هستیم. مدیرعامل سازمان هدفمندسازی یارانه‌ها درباره افرادی که می‌گویند یارانه خردادماه را دریافت نکرده‌اند، گفت: شاید این گروه شماره حسابشان ایراد دارد یا مشخصات سرپرست خانوار آن‌ها مشکل دارد، احتمالا این افراد دارای مشکلاتی در مراحل ثبت‌نام شده‌اند.

عضو هیأت مدیره انجمن صنایع همگن قطعه‌ساز اعلام کرد

۹۲ بدترین سال واردات خودرو با خروج ۶،۱ میلیارد دلار ارز کشور

عضو هیأت مدیره انجمن صنایع همگن قطعه ساز با اعلام این که سال ۹۲ با واردات ۷۸ هزار خودروی خارجی بدترین سال بود که حجم واردات بیش از ۷۶درصد رشد داشته است، از خروج بیش از ۶،۱میلیارد دلاری ارز در این سال خبر داد. به گزارش تسنیم آرش‌محبی‌نژاد با اشاره به این که در سال ۹۲ حدود ۷۸ هزار و ۶۷۳ دستگاه خودرو وارد کشور شده است، با بیان این که با اضافه شدن سود عوارض و حقوق گمرکی، هزینه پلاک‌گذاری، هزینه اسقاط خودرو، هزینه حمل و نقل با احتساب مالیات بر ارزش افزوده و سود فروشنده با جمع ریالی ۹ هزار و ۳۰۰ میلیارد تومان صرف خرید خودروهای خارجی شد، افزود: این حجم از خودروهای وارداتی در حالی در سال ۹۲ به کشور وارد شده است که کل ارزش تولید خودرو در داخل کشور در خوش‌بینانه‌ترین حالت ۱۷ هزار میلیارد تومان بوده است. عضو هیأت مدیره انجمن صنایع همگن قطعه ساز اضافه کرد: در مجموع با احتساب ارقام مذکور مردم نصف ارزش تولید داخل بیش از نصف تولید داخل هزینه صرف خرید خودروهای خارجی کرده‌اند. محبی‌نژاد با بیان این که هم اکنون بازار خودروهای خارجی ۲۵ درصد از کل فروش خودرو را در سطح کشور به خود اختصاص داده است، تصریح کرد: متأسفانه دولت در سال ۹۲ رقمی حدود دو هزار و ۷۵۰ میلیارد تومان از واردات خودرو کسب نموده است که این رقم در مقایسه با مدت مشابه سال ۹۱ که ۴۵ هزار دستگاه بوده‌اند سود هزار میلیارد تومانی دولت را نشان می‌دهد.

رییس اتحادیه فروشندگان موتورسیکلت تهران خبر داد

فراوانی موتورسیکلت کارکرده با سند سفید در تهران

رییس اتحادیه فروشندگان موتورسیکلت و دوچرخه تهران از فراوانی موتور کارکرده با سند سفید در تهران خبر داد و گفت: قیمت‌گذاری توسط شرکت‌های تولیدی صورت می‌گیرد و این در حالی است که باید کیفیت محصولات افزایش یابد. به گزارش تسنیم محمدخادم‌منصوری اظهار کرد: قیمت‌گذاری توسط شرکت‌های تولیدی صورت می‌گیرد که قیمت نهایی متشکل از حاشیه سود محدود به دلیل وجود بازار رقابتی برای خود و سود قانونی فروشندگان است. وی با اشاره به سود ۳درصدی عمده‌فروشی و ۷درصدی خرده‌فروشی ادامه داد: قیمت‌گذاری محصولات کارکرده بنابر میزان کارکرد موتور و سلامت آن محاسبه می‌شود که در مواقع لزوم اتحادیه نظر کارشناسی ارایه خواهد کرد. او بیان کرد: در ایران به میزان ۸۰درصد از موتورهای CDI ۱۲۵ (طرح هوندا) استفاده می‌شود که این میزان در تهران کمی متفاوت‌تر است و جوانان از موتورهای به روزتری استفاده می‌کنند.

وزیر نفت تشریح کرد

مناقصه‌های میدان آزادگان جنوبی بعد از خلع ید چینی‌ها

وزیر نفت درباره وضع میدان مشترک آزادگان جنوبی بعد از اخراج شرکت چینی از این میدان، گفت: هم اکنون به صورت ترک‌تشریفات حفاری ۴۰ چاه به شرکت ملی حفاری واگذار شده و بزودی دو مناقصه برای حفاری ۴۰ حلقه چاه دیگر به صورت دو بسته جداگانه برگزار خواهد شد. به گزارش ایسنا بیژن زنگنه گفت: بر اساس برنامه‌ریزی‌های صورت گرفته در مرحله نخست در میدان آزادگان جنوبی ۱۵۰ حلقه چاه حفاری و در مرحله دوم تعداد چاه‌ها به ۱۸۵ حلقه افزایش می‌یابد.

بعزودی مناقصه اجرای عملیات خاکبرداری تأسیسات روزمینی میدان آزادگان جنوبی برگزار می‌شود، خلع ید شرکت چینی (CNPC) از طرح توسعه میدان نفتی آزادگان پس از طی مراحل حقوقی به‌طور رسمی به این شرکت ابلاغ شد. پیمانکار چینی طرح توسعه میدان نفتی فوق عظیم آزادگان جنوبی (CNPC) که پیش‌تر به دلیل وقت‌کشی در توسعه این میدان، از بیژن‌زنگنه وزیر نفت کارت زرد گرفته بود، با پایان مهلت ۹۰ روزه وزارت نفت و ادامه روند نامطلوب فعالیت در این میدان، به‌طور رسمی خلع ید شد. رکن‌الدین‌جوادی مدیرعامل شرکت ملی نفت ایران نیز در این زمینه تصریح کرده بود: پس از تذکرهای مکرر کتبی و شفاهی و در نهایت ابلاغ اخطار کتبی به پیمانکار چینی این طرح در اوایل زمستان پارسال، شرکت CNPC برای پیشبرد پروژه، قول مساعد داد و با این وجود که حدود یک ماه پس از اخطار ۹۰ روزه نیز به این شرکت برای تجدیدنظر در روند پروژه فرصت داده شد، از سوی پیمانکار اقدام مؤثری انجام نشد.

با حمایت وزارت فرهنگ و ارشاد اسلامی؛ از این پس می‌توانید با پرداخت نصف قیمت و بدون هزینه ارسال؛ مشترک نشریه مورد نظر خود شوید.
ESHTERAK.IR
(تسهیلات برای اشتراک روزنامه ها و مجلات به ترتیب تا سقف ۵۰۰ و ۲۵۰۰ تومان به ازای هر شماره)
برای ثبت اشتراک کافی است به سایت ESHTERAK.IR مراجعه کنید.
تا کنون بالغ بر یکصد نشریه به این طرح پیوسته اند.
برای مشترکان خارج از شهر تهران؛ مجله بصورت پست عادی ارسال می‌گردد.
در هر زمان که اراده کنید با کسر ۲۵ درصد؛ مانده حساب شما عودت داده می‌شود یا می‌توانید باباقیمانده سپرده خود؛ مشترک روزنامه یا مجله دیگری شوید.
افزایش قیمت نشریه در طول دوره اشتراک مشمول مشترکان قبلی نمی‌شود.
متقاضیان از سراسر کشور می‌توانند از تسهیلات این طرح بهره‌مند شوند (اشتراک روزنامه فقط در تهران پذیرفته می‌شود.)
طرح اشتراک نیم‌بها

تمدید زمانبندی فراخوان ارزیابی کیفی تولیدکنندگان آنتن های مایکروویو (Microwave Dish)
شرکت خدمات ارتباطی رایتل
به اطلاع شرکت های فعال در زمینه تولید آنتن های مایکروویو(Microwave Dish) می رساند، زمانبندی فراخوان ارزیابی کیفی تولید کنندگان آنتن های مایکروویو (Microwave Dish) (شماره فراخوان: ۱۴۲/ف/۹۳) تمدید گردید.
لذا بدینوسیله از کلیه اشخاص حقوقی محترم، که تمایل به شرکت در این فراخوان را دارند، دعوت میشود، جهت دریافت فایل الکترونیکی اسناد و کسب اطلاعات بیشتر، به بخش " فراخوان / مناقصه و مزایده " سایت شرکت رایتل به آدرس www.rightel.ir مراجعه فرمایند. (هم چنین متقاضیان می بایست مبلغ ۵۰۰،۰۰۰ ریال را جهت شرکت در فراخوان به حساب شماره۱۸۵۷۶۹۴۹/۸۹ نزد بانک ملت شعبه گلفام به نام شرکت خدمات ارتباطی رایتل، واریز نموده و اصل فیش واریزی را مطابق روش مندرج در اسناد ارزیابی کیفی، به همراه سایر مدارک درخواستی، در مهلت تعیین شده و در پاکت دربسته به دبیرخانه کمیسیون معاملات تحویل نمایند)
محل ارسال اسناد ومدارک: تهران، خیابان ولی عصر، بعد از تقاطع نیایش، خیابان ارمغان غربی، تقاطع خیابان مهرداد، پلاک ۸، طبقه ۴، دبیرخانه کمیسیون معاملات.
پایان مهلت ارسال اسناد: ساعت ۱۶ مورخ ۹۳/۰۴/۱۵
لطفا جهت هرگونه سوال در زمینه فراخوان های مذکور با تلفن: ۲۷۶۵۴۶۲۷ تماس یا با آدرس Tenders@rightel.ir مکاتبه فرمایید.
رایتل RightTel
3.75G نسل سوم تلفن همراه
www.rightel.ir

مجتبی قدیری
mojtaba2452@gmail.com

۲ روزنامه دریک روزنامه ۸ صفحه روزنامه چاپی(صبح) و ۸۰ صفحه روزنامه الکترونیک (عصر)

معاون مالی صندوق بازنشستگی فولاد ایران

پرداخت حقوق بازنشستگان فولاد درگیر خصوصی‌سازی و واگذاری سهام زیان‌ده شد

معاون اقتصادی و مالی صندوق بازنشستگی فولاد ایران گفت: با برنامه‌ریزی‌ها و اقداماتی که از سوی مدیریت صندوق بازنشستگی فولاد ایران صورت گرفته، تأخیر ۳ تا ۴ هفته‌ای در پرداخت مستمری بازنشستگان فولاد تا نیمه تابستان رفع می‌شود.

به گزارش تسنیم، پرداخت حقوق بازنشستگان تحت پوشش صندوق بازنشستگی کارکنان فولاد از اواسط سال ۹۰ با اختلال همراه شد. در پی این اختلال، پرداخت حقوق بازنشستگان با یک تا ۳ ماه تأخیر و گاه‌ها به صورت اقساطی پرداخت می‌شد.

اگرچه میزان تأخیر در پرداخت مستمری بازنشستگان صنایع فولاد کشور پس از گذشت ۳ سال از ۳ ماه به حدود یک ماه رسیده اما هنوز اثری از حل این معضل اقتصادی که تبعات گسترده اجتماعی برای قشر قابل توجهی از بازنشستگان صنعت کشور داشته، نیست.

آن‌چه در ادامه می‌آید حاصل گفت‌وگوی تسنیم با نعمتا... شهبازی، معاون اقتصادی و مالی صندوق بازنشستگی فولاد ایران است.

زمانی که مشکلاتی در پرداخت مستمری بازنشستگان صنایع فولاد کشور به وجود آمد، صندوق بازنشستگی فولاد ایران زیر نظر وزارت صنعت، معدن و تجارت بود، گویا چندماهی است از وزارت صنعت به وزارت تعاون کار و رفاه اجتماعی آمده، چه زمانی این تغییر صورت گرفت؟

اوایل سال گذشته بر اساس قانون بودجه سال ۹۱ و ۹۲ و توافق وزارای وقت صنعت، معدن و تجارت و تعاون، کار و رفاه اجتماعی این صندوق از وزارت صنعت جدا شد و به وزارت رفاه منتقل شد و در واقع از این تاریخ در زیرمجموعه وزارت تعاون، کار و رفاه اجتماعی فعالیت می‌کند.

تأخیر در پرداخت حقوق بازنشستگان که از میانه سال ۹۰ شروع شد به چه دلیلی بود؟

در گذشته صندوق فولاد منابع لازم برای پرداخت مستمری ماهانه بازنشستگان را از محل دریافتی از تعدادی از شرکت‌های فولادی و معدنی تأمین می‌کرد به‌طوری که تعدادی از شرکت‌های تحت پوشش ایمیدرو بر اساس سهمیه‌ای که برایشان تعیین شده بود، مبالغی را تهیه کرده و به حساب صندوق فولاد واریز می‌کردند و صندوق فولاد نیز مستمری بازنشستگان را از این محل پرداخت می‌کرد اما در سال ۹۰ و ۹۱ و پس از آن با خصوصی‌سازی برخی از این شرکت‌ها، اجرای دستورات ایمیدرو برای پرداخت بخشی از سهم تعیین شده مستمری پرداختی بازنشستگان از سوی شرکت‌ها به تأخیر افتاد و لذا در سال‌های گذشته شاهد این بودیم که شرکت‌ها با تأخیر سهم خود را به حساب صندوق فولاد می‌ریختند و ما هم شاهد تأخیر در پرداخت مستمری‌ها بودیم.

بعد از انتزاع از وزارت صنعت و انتقال صندوق فولاد به وزارت رفاه چه اتفاقی افتاد؟

از اوایل سال گذشته با انتزاعی که صورت گرفت و الحاق این صندوق به وزارت رفاه و آغاز واگذاری برخی دارایی‌ها به صندوق فولاد، عملاً از سال گذشته شرکت‌ها دیگر مبلغی را برای کمک به پرداختی بازنشسته‌ها پرداخت نمی‌کنند. نتیجه این می‌شود که صندوق فولاد از سال گذشته موظف شده از محل بازدهی نقدی دارایی‌های تحت تملک خودش، حقوق مستمری ماهانه بازنشسته‌ها را بپردازد.

در این مدت چه اقداماتی انجام شد که مشکلات پرداخت مستمری بازنشستگان برطرف شود؟

با توجه به این‌که در این نقل و انتقال ساختار مالی ما کلاً تغییر کرد، لذا مقرر شد در این نقل و انتقال کسری تعهدات صندوق به بازنشستگان محاسبه و از محل دارایی‌ها و سهام و اموال وزارت صنعت، معدن و تجارت این کسری تأمین شود که طبق مصوبات هیأت وزیران به صورت علی‌الحساب ۱۲۵ هزار میلیارد ریال کسری برای تعهدات آتی صندوق محاسبه شد و برای تأمین این کسری در مصوبات دولت واگذاری سهام تعدادی از شرکت‌ها در نظر گرفته شد.

واگذاری این سهام اواسط سال گذشته کلید خورد؟

بله و در روزهای پایانی سال گذشته در اواخر اسفند ماه قرارداد انتقال قطعی سهام تعدادی از شرکت‌های مشمول مندرج در مصوبه هیأت محترم وزیران از سوی سازمان خصوصی‌سازی با صندوق فولاد منعقد شد و این دارایی‌ها در روزهای پایانی سال به صندوق منتقل شد.

تمامی این دارایی‌ها منتقل شد؟

خیر، بخشی از مصوبه هیأت وزیران که مربوط به واگذاری سهام تعدادی از شرکت‌هاست هنوز از سوی سازمان خصوصی‌سازی اجرا نشده و لذا مدیریت صندوق به‌طور جدی از سازمان خصوصی‌سازی پیگیر است تا این سهام منتقل شود.

چه میزان از این سهام هنوز منتقل نشده؟

حداقل حدود ۲۰ درصد سهام هنوز منتقل نشده است.

چرا با وجود انتقال حدود ۸۰ درصد سهام تعیین شده به صندوق فولاد، در سال جدید نیز مشکل تأخیر در پرداخت مستمری‌ها ادامه پیدا کرد؟

نکته این است دارایی‌هایی که منتقل شده اکثراً با زیان‌ده هستند یا دارای بازدهی پایین هستند و در نتیجه سود نقدی قابل تقسیم‌شان برای ما در سال ۹۳ بسیار اندک است به گونه‌ای که بازدهی نقدی دارایی‌های منتقل شده به صندوق در پایان سال ۹۲ حداکثر به ۳ تا ۴ درصد می‌رسد و این عدد با توجه به هزینه‌های پرداخت مستمری بازنشستگان در طول سال بسیار بسیار ناچیز است.

این یعنی مشکل تأخیر در پرداخت مستمری بازنشسته‌ها حل نمی‌شود؟

در زمینه حل مشکل تأخیر در پرداخت حقوق بازنشستگان عزیز که در اواسط سال گذشته بعضاً به ۳ تا ۴ ماه می‌رسید با اقدامات صورت گرفته و تدابیر اندیشیده شده موفق شدیم در ماه پایانی سال پرداخت حقوق بازنشستگان را به روز کنیم یعنی در پایان سال گذشته تمام حقوق بازنشستگان عزیز به اضافه عیدی آن‌ها پرداخت شد.

در سال جدید دوباره این مشکل بروز کرد.

بله، در سال جدید همان گونه که گفتم به دلیل بازدهی نقدی پایین دارایی‌های منتقل شده به صندوق یقیناً تأمین به موقع مستمری بازنشستگان نیازمند تدابیر ویژه و برنامه‌ریزی و اقدامات ویژه‌ای است که از سوی مدیریت صندوق با انتخاب کارگروه‌های کارشناسی تخصصی در حال انجام است و امیدواریم با بازهم‌اندیشی شرکت‌ها و دارایی‌های منتقل شده از سوی دولت و اصلاح ساختار این شرکت‌ها و در نتیجه افزایش سودآوری و بازدهی این شرکت‌ها و همچنین بهینه‌سازی سبد سرمایه‌گذاری با اصلاحاً پرتفوی سهام صندوق فولاد و همچنین وصول مطالبات صندوق فولاد از برخی شرکت‌ها نظیر ذوب‌آهن اصفهان بتوانیم این تأخیر چند روزه‌ای را که در بالای پرداخت مستمری بازنشستگان تحت پوشش صندوق، به ناچار از اواسط خرداد ماه شروع به پرداخت مستمری بازنشستگان استان‌هایی کردیم که دارای تعداد بازنشسته کم‌تر بودند و بالطبع حجم بالایی کم‌تری می‌طلبید تا پرداخت در این استان‌ها به‌طور کامل انجام شود. استان‌هایی هستند که به تنهایی بخش اعظمی از بازنشستگان صنعت فولاد کشور را رد خود جای داده‌اند به‌طور مثال استان اصفهان به تنهایی قریب به نیمی از کل مستمری ماهانه‌ای که صندوق فولاد پرداخت می‌کند را به خود اختصاص داده است.

به رغم این‌که مدیریت صندوق تصمیم‌اش این بود از آذرماه سال گذشته حقوق همه را یک‌جا پرداخت کند اما در حقوق اردیبهشت امسال ناچار شدیم بر اساس کوچک‌تر بودن استان‌ها اولویت‌بندی کنیم اما این‌طور نبوده که شرکت یا استانی را در صف آخر پرداخت‌ها قرار دهیم.

گفته می‌شود به دلیل بالا بودن حجم ریالی پرداخت مستمری بازنشستگان باید وزیر دستور پرداخت را بدهد. این صحت دارد؟

وزیر محترم کار نهایت حمایت و مساعدت را در مورد برنامه‌های مدیریت صندوق فولاد دارند و مساعدت می‌کنند اما با توجه به ساختار صندوق بازنشستگی فولاد در واقع این تعریف وجود ندارد که وزیری دستور بدهد که حقوق پرداخت شود.

بین بازنشستگان یکی از دلایل تأخیر در پرداخت حقوق اردیبهشت ماه سفر وزیر کار به خارج از کشور عنوان شده بود، این صحت دارد که منتظر آمدم وزیر به ایران شدید؟

به شدت تکذیب می‌کنم. به عنوان معاون اقتصادی صندوق این موضوع را به‌طور صد درصد تکذیب می‌کنم. پرداخت مستمری ماهانه بازنشستگان تحت پوشش صندوق نیازی به دستور هیچ مقامی ندارد و یک وظیفه قانونی است که بر عهده صندوق است و صندوق باید به صورت ماهانه این مستمری را پرداخت کند.

اگر منصفانه نگاه کنیم در پایان سال ۹۲ پرداخت‌ها به روز شد و اگر تأخیری هم بوده در فروردین در حد ۱۰ تا ۱۵ روز بوده و سال جاری اتفاق افتاده حل شود.

در سال جاری با چند روز تأخیر حقوق پرداخت شده؟

ما حقوق فروردین را تا ۲۰ اردیبهشت تسویه کردیم، پرداخت حقوق اردیبهشت ماه نیز از ۱۸ خرداد شروع شد و تا پایان خرداد تسویه شد.

برخی بازنشستگان انتقاد دارند که برخی شرکت‌ها همیشه در آخر صف پرداخت‌ها قرار دارند. این صحت دارد؟

به این گونه نیست. در مدیریت جدید صندوق از سال گذشته تصمیمی گرفته شد که حقوق بازنشستگان به صورت یک‌جا و با هم پرداخت شود و اولویت‌بندی صورت نگیرد. این تصمیم از آذرماه سال گذشته اتخاذ و پیاده‌سازی شد.

پیاده‌سازی نشد. در پرداخت حقوق اردیبهشت بازنشستگان برخی شرکت‌ها با تأخیر بیش‌تری نسبت به بازنشستگان دیگر شرکت‌ها حقوق خود را دریافت کردند.

نه، از آذرماه پیاده‌سازی شد و تا اردیبهشت ماه انجام شد اما متأسفانه برای تأمین حقوق اردیبهشت ماه به دلیل برخی مشکلات غیرمنتظره‌ای که پیش آمد و با توجه به حجم با وضعیت اقتصادی کشور این تأخیر مطمئناً تأخیر فاحشی نیست. اگر چه ما امیدواریم با برنامه‌ریزی‌هایی که صورت گرفته بتوانیم مستمری عزیزان بازنشسته تحت پوشش صندوق بازنشستگی فولاد را حداکثر در اوایل هر ماه پرداخت کنیم.

شما می‌فرمایید امیدواریم. یعنی هیچ زمان مشخصی برای حل مشکل تأخیر در پرداخت‌ها نیست؟

عرض کردم داریم برنامه‌ریزی می‌کنیم، با برنامه‌ریزی‌هایی که شده، با بازمهندسی شرکت‌ها و اصلاح ساختار شرکت‌ها و با وصول مطالبات، امیدواریم با برنامه‌ریزی‌ها و اقداماتی که از سوی مدیریت صندوق فولاد در حال انجام است همان گونه که تا پایان سال گذشته توانستیم پرداخت حقوق را به روز کنیم...

فقط اسفند به روز پرداخت شد.

ببینید بالاخره اصولی نگاه کنیم باید تأخیرها و مشکلات را مدیریت کنیم با تأخیر ۳ ماهه به دو ماه برسد، دو ماه به یک ماه، یک ماه به ۱۵ روز و بعد به روز شود. می‌توان به یک‌باره تأخیر ۳ ماهه را به روز کرد. ما طی ۴ تا ۵ ماه فعالیت قبل از نوروز ۹۳ توانستیم تا پایان سال ۹۲ پرداخت حقوق‌ها را به روز کنیم.

به توجه به مشکلاتی که امسال مجدداً در پرداخت‌ها به وجود آمد. چه زمانی می‌توانیم بگوییم این مشکلات حل می‌شود؟

پرداخت‌ها طی دو سه ماه آینده به روز می‌شود.

بازنشستگان دقیقاً چه زمانی منتظر حل این مشکل باشند؟

با برنامه‌ریزی‌ها و اقداماتی که از سوی مدیریت صندوق بازنشستگی فولاد ایران و با حمایت‌های وزیر تعاون، کار و رفاه اجتماعی صورت گرفته، تأخیر ۳ تا ۴ هفته‌ای در پرداخت مستمری بازنشستگان فولاد تا نیمه تابستان رفع می‌شود به‌طوری که پرداخت حقوق هر ماه در روزهای ابتدایی ماه آینده پرداخت خواهد شد.

یعنی تا نیمه تابستان پرداخت حقوق علاوه بر به روز شدن، به صورت یک‌جا و بدون اولویت‌بندی انجام می‌شود؟

بله ما سعی‌مان این است که یک‌جا پرداخت کنیم.

آگهی مزایده عمومی

کد ۱۲۱-۹۳

سازمان پارکها و فضای سبز شهرداری کرج

سازمان پارکها و فضای سبز شهرداری کرج در نظر دارد یکباب کافی شاپ به مساحت تقریبی ۵۰ مترمربع دارای آب، برق با قیمت پایه ماهیانه ۱۵,۰۰۰,۰۰۰ ریال واقع در پارک جهان نما اتوبان تهران- کرج روبروی کیک درنا جنب برکه پارک جهان نما (به مدت سه سال) را از طریق برگزاری مزایده و انعقاد قرارداد به اشخاص حقیقی یا حقوقی واجد صلاحیت واگذار نماید. از متقاضیان دعوت می گردد جهت کسب اطلاعات لازم و دریافت و عودت اسناد مزایده از تاریخ چاپ و انتشار این آگهی حداکثر به مدت ده روز کاری به نشانی: کرج- عظیمیه، ضلع شمالی میدان استقلال، سازمان پارکها، طبقه همکف، دفتر امور پیمانها مراجعه و یا با شماره تلفن ۳۲۵۴۰۳۰۳ (۰۲۶) تماس حاصل نمایند. بدیهی است کمیسیون معاملات سازمان پارکها در رد یا قبول تمام یا هر یک از پیشنهادات واصله مختار بوده و هزینه چاپ دو آگهی تواماً به عهده برنده مزایده می‌باشد. متقاضی می‌بایست بابت خرید هر یک از اسناد مزایده مبلغ ۱۰۰,۰۰۰ ریال معادل ده هزار تومان به شماره حساب ۱۰۰۱۰۱۰۰۲۶۱ بانک شهر شعبه عظیمیه ۴۵ متری کاج در وجه شهرداری کرج واریز (با همراه داشتن کارت اعتباری امکان واریز وجه در محل نیز میسر می‌باشد) و کارت شناسایی معتبر به همراه داشته باشد.

Park.Karaj.ir

روابط عمومی سازمان پارکها و فضای سبز شهرداری کرج

نوبت اول

آگهی تجدید فراخوان ارزیابی کیفی

شماره ۷۸-۴-۹۳

دستگاه مناقصه گزار: اداره کل راه و شهرسازی استان کرمان
نشانی: کرمان- خیابان شهید آیت‌ا... صدوقی- اداره کل راه و شهرسازی استان کرمان
موضوع فراخوان ارزیابی کیفی: تامین قطعات و تعمیر ماشین‌آلات سبک
مدت و مبلغ قرارداد: ۳۶۵ روز به مبلغ ۲,۰۰۰,۰۰۰,۰۰۰ ریال
محل و مهلت دریافت اسناد ارزیابی کیفی: اداره پیمان و رسیدگی و یا سایت iets.mporg.ir از تاریخ ۹۳/۰۴/۰۵ لغایت ۹۳/۰۴/۱۰
محل و مهلت تحویل اسناد ارزیابی: دبیرخانه اداره حراست، تا پایان وقت اداری روز پنج‌شنبه مورخ ۹۳/۰۴/۱۹
محل و تاریخ بازگشایی اسناد: اداره کل راه و شهرسازی استان کرمان مورخ ۹۳/۰۴/۲۱
سایر اطلاعات در اسناد ارزیابی ذکر گردیده است.
هزینه آگهی به عهده برنده مناقصه میباشد.

نوبت دوم

آگهی مناقصه عمومی

شماره (۹۳/۱۸)

شرکت مدیریت تولید برق اهواز- نیروگاه رامین در نظر دارد انجام عملیات نوسازی سیستم کنترل الکتریک توربین واحد شماره ۶ خود را از طریق مناقصه عمومی به یکی از شرکتهای واجد شرایط که سابقه کار مرتبط با موضوع مناقصه را داشته باشد واگذار نماید.
لذا از شرکت‌هایی که توانایی انجام کار مذکور را دارا می‌باشند دعوت به عمل می‌آید از تاریخ ۹۳/۰۴/۰۳ لغایت ۹۳/۰۴/۱۱ جهت دریافت اسناد مناقصه با به همراه داشتن درخواست کتبی و فیش واریزی به مبلغ ۲۱۶,۰۰۰ (دویست و شانزده هزار) ریال به حساب سیبا شماره ۰۱۰۷۸۳۳۳۶۶۰۰۳ نزد بانک ملی ایران در وجه شرکت مدیریت تولید برق اهواز -نیروگاه رامین (غیرقابل استرداد و واگذاری به غیر) به آدرس: اهواز - کیلومتر ۲۰ جاده مسجد سلیمان، شرکت مدیریت تولید برق اهواز - نیروگاه رامین (اداره قراردادها) یا به دفتر نمایندگی: تهران- خیابان سهروردی شمالی، خیابان شهید قندی، پلاک ۸۱، واحد ۵ مراجعه نمایند.
ضمناً شماره تلفن ۴۴۶۰۹۵۶- ۰۶۱۱ آماده پاسخگویی به سوالات پیمانکاران می‌باشد.
الف: نوع مناقصه: عمومی دو مرحله‌ای
ب: محل اعتبار پروژه: از محل بودجه تعمیرات اساسی شرکت می‌باشد.
ج: شرایط متقاضی: دارا بودن سوابق اجرایی مرتبط، توانایی ارائه ضمانت‌نامه به مبلغ ۲۱۷,۰۰۰,۰۰۰ (دویست و هفده میلیون ریال) به عنوان تضمین شرکت در مناقصه (همچنین مبلغ ده درصد کل مبلغ پیشنهادی در صورت برنده شدن به عنوان تضمین حسن انجام تعهدات)
حق درج دو نوبت آگهی در روزنامه به عهده برنده مناقصه می‌باشد.

WWW.RAMINPOWER.IR

روابط عمومی شرکت مدیریت تولید برق اهواز - نیروگاه رامین

مرحله اول — نوبت اول

بدون آب، کتاب زندگی را باید بست

شرکت آب و فاضلاب روستایی همدان

آگهی مناقصه عمومی

شماره مناقصه: ۹۳۳۰۰۱

شرکت آب و فاضلاب روستائی استان همدان در نظر دارد از محل اعتبارات عمرانی خود پروژه‌های ذیل را طبق نقشه و مشخصات مربوطه براساس فهرست بهای سال ۱۳۹۲ از طریق برگزاری مناقصه عمومی بصورت یک مرحله‌ای به پیمانکاران واجد شرایط و دارای تجربه و سوابق کافی و مفید در امور مربوطه که تمایل به همکاری دارند واگذار نماید.

* سایر اطلاعات و جزئیات مربوطه در اسناد مناقصه عمومی درج گردیده است.

- انجام دو پروژه همسان اجرایی به مبلغ ۳۰٪ مبلغ برآورد این مناقصه و ارائه اسناد آن به همراه رضایت‌نامه از بالاترین مقام دستگاه ضروریست.

پیشنهاد دهنده مکلف است معادل مبلغ سپرده را فیش واریزی، اوراق مشارکت و یا ضمانت‌نامه بانکی معتبر در وجه شرکت آبفار ضمیمه اسناد مناقصه به شرکت تسلیم نماید.

- کلیه واجدین شرایط می‌توانند از مورخ ۱۳۹۳/۰۴/۰۳ لغایت پایان وقت اداری مورخ ۱۳۹۳/۰۴/۰۸ جهت دریافت اسناد مناقصه به امور قراردادهای شرکت واقع در همدان، بلوار آیت اله کاشانی، بلوک یک و همچنین جهت کسب اطلاعات بیشتر به سایت‌های ذیل مراجعه نمایند.

۱. پایگاه اطلاع رسانی مناقصات کشور: www.iets.mporg.ir

۲. شرکت آب و فاضلاب روستائی استان همدان: www.Abfarhamedan.ir

- شایان ذکر است تهیه اسناد جز از محل فوق‌الذکر مورد تائید کمیسیون معاملات نمی‌باشد.

* بدیهی است مهلت تحویل پاکات پیشنهاد و مدارک به دبیرخانه شرکت به آدرس فوق از مورخ ۱۳۹۳/۰۴/۰۹ لغایت پایان وقت اداری مورخ ۱۳۹۳/۰۴/۲۵ بوده و به پیشنهادات واصله پس از ساعت و تاریخ فوق ترتیب اثر داده نخواهد شد. ضمناً بازگشائی پاکات پیشنهادی در روز پنج‌شنبه مورخ ۱۳۹۳/۰۴/۲۶ راس ساعت ۹ صبح در اتاق کمیسیون معاملات این شرکت طبق آدرس مزبور انجام می‌شود.

الزامیست پیمانکار براساس صلاحیت و ظرفیت کاری مورد تائید از مراجع ذیصلاح قیمت پیشنهادی خود را تسلیم که درصورت تخلف، ضمانت‌نامه شرکت در مناقصه وی ضبط می‌گردد.

به پیشنهادات فاقد امضا و مهر، سپرده، سپرده‌های کمتر از میزان مقرر، چک و نظایر آن و همچنین پیشنهادات مشروط، مخدوش و پیشنهاداتی که خارج از موعد مقرر واصل شود مطلقاً ترتیب اثر داده نخواهد شد.

پروژه	روستا/مجتمع	شهرستان	مدت اجرا	مبلغ اولیه	شاخص تعدیل	مبلغ ضمانتنامه	حداقل رتبه	تهیه مصالح
خط انتقال آب	حسین آباد آشوری	بهار	۱۰ ماه	۲۴,۰۱۶,۰۶۴,۸۳۶	ندارد	۷۸,۵۵۰,۰۰۰	۵ آب	پیمانکار

روابط عمومی شرکت آب و فاضلاب روستائی استان همدان

م الف / ۱۴۴۴

رییس انجمن سازندگان تجهیزات صنعت نفت در گفت‌وگو با مناقصه‌مزایده

تبعیض میان شرکت‌های ایرانی و خارجی در اخذ ضمانت‌نامه

رضا پدیدار، رییس انجمن سازندگان تجهیزات صنعت نفت در گفت‌وگو با مناقصه‌مزایده با انتقاد از تمایز گذاشتن میان داخلی‌ها و شرکت‌های خارجی گفت: چطور در زمان عقد قرارداد از شرکت خارجی ضمانت‌نامه اخذ نمی‌شود، اما شرکت‌های داخلی ملزم به ارایه ضمانت‌نامه هستند. وی با اشاره به مشکلات اقتصادی کشور و چالش‌های تهیه ضمانت‌نامه برای شرکت در مناقصات اظهار داشت: برای تأمین ضمانت‌نامه شرکت در مناقصه و پیش‌پرداخت نیز باید سند خانه همه اقوام را جمع کرده و تحویل دهیم.

رییس انجمن سازندگان تجهیزات صنعت نفت با تأکید بر ضرورت حمایت از سازندگان و پیمانکاران خاطرنشان کرد: در بسیاری از کشورها اگر تولید کننده دچار مشکل شد و نتواند ضمانت‌نامه بانکی ارایه کند، پس از ارزیابی، از وی چک و یا سفته می‌گیرند و می‌گویند با خیال راحت به سراغ تولید بروید، اما چنین حمایتی در ایران انجام نمی‌شود. پدیدار معضلات مربوط به تهیه ضمانت‌نامه در مناقصات برگزار شده در کشور را چالش مهمی دانست که باید به همراهی مسؤولان ذی‌ربط و در صورت نیاز تغییر قوانین، اصلاح شود.

بر اساس قانون مناقصات، مناقصه‌گران باید برای شرکت در مناقصه و برای حسن انجام کار تضامنی را به کارفرمایان ارایه دهند. این تضامین جزو اسناد و مدارک مناقصه به‌شمار می‌رود و در صورت فقدان، روند اجرای پروژه دچار خلل می‌شود و دستگاه‌های نظارتی با آن برخورد خواهند کرد. آیین‌نامه تضمین برای معاملات دولتی که نحوه ارایه تضامین مناقصات را تشریح می‌کند در آبان سال ۱۳۸۲ به استناد ماده (۶) قانون تنظیم بخشی از مقررات مالی دولت به تصویب هیأت‌وزیران رسید. این آیین‌نامه اگر چه پیش از تصویب قانون مناقصات، تدوین شده است، اما برای تضامین مربوط به مناقصات به کار گرفته شد. بر اساس قانون، مقررات این آیین‌نامه در اجرای قانون آیین‌نامه معاملات دولتی و در مورد پیش پرداخت و مبلغ و نوع تضمین‌ها شامل قراردادهای خدمات مشاوره، مدیریت طرح، امور تحقیقاتی، امور پیمانکاری، ساخت تجهیزات و نصب، خرید ماشین‌آلات، تجهیزات، کالا، مواد و مصالح و قراردادهای حمل و نقل به تنهایی یا به‌صورت مجموعه‌ای از دو یا چند مورد از آن‌ها می‌باشد.

این قانون، ۲ نوع تضمین برای قراردادها در نظر گرفته است که شامل تضمین شرکت در مناقصه (وجه التزام)، تضمین انجام تعهدات، تضمین پیش پرداخت و تضمین حسن انجام کار است. هم‌چنین این قانون ۹ نوع ضمانت‌نامه را در نظر گرفته است که متأسفانه دستگاه‌های ذی‌ربط به آن‌ها توجهی نمی‌کنند. این ضمانت‌نامه‌ها عبارت هستند از: ضمانت‌نامه بانکی، وجه نقد، سفته با امضای صاحبان امضای مجاز با مهر شرکت، ضمانت‌نامه‌های صادرشده از سوی مؤسسات اعتباری غیربانکی که دارای مجوز لازم از طرف بانک مرکزی جمهوری اسلامی ایران هستند و ضمانت‌نامه‌های صادره توسط صندوق‌های حمایتی دولتی که به موجب قانون تأسیس شده و یا می‌شوند و طبق اساسنامه فعالیت می‌نمایند. سایر ضمانت‌نامه‌ها نیز شامل وثیقه ملکی معادل ۹۰درصد ارزش کارشناسی رسمی آن، انواع اوراق مشارکت (موضوع قانون نحوه انتشار اوراق مشارکت، مصوب ۱۳۷۶)، سهام شرکت‌های سهامی عام پذیرفته شده در بورس اوراق بهادار تهران به ماخذ ۷۰درصد ارزش روز آن و مطالبات تأییدشده قراردادها از سوی دستگاه‌های اجرایی و ذی‌حسابان مربوط. طبق این آیین‌نامه، در قراردادهای پیمانکاری، ساخت تجهیزات و نصب، انواع تضمین‌ها شامل تضمین شرکت در مناقصه، تضمین انجام تعهدات، تضمین پیش پرداخت و تضمین حسن انجام کار تابع آیین‌نامه معاملات دولتی می‌باشد.

در تضمین شرکت در مناقصه، مبلغ تضمین شرکت در مناقصه برحسب درصدی از برآورد هزینه اجرای کار تعیین می‌شود. مبلغ تضمین انجام تعهدات در مورد معاملاتی که موضوع آن انجام امور ساختمانی یا باربری یا فروش ماشین‌آلات باشد معادل ۵درصد و درمورد سایر معاملات ۱۰درصد مبلغ معامله است. پیش‌پرداخت تضمین در قراردادهای پیمانکاری و نصب با رعایت سقف ۲۵درصد بند (۳) ماده (۱۱) آیین‌نامه معاملات دولتی به عهده دستگاه اجرایی است. مبلغ پیش‌پرداخت حداقل در ۳ قسط در ازای تضمین به نفع دستگاه اجرایی بدون کسر کسورات قانونی پرداخت می‌شود. بر این اساس، قسط اول معادل ۵درصد پس از تحویل کارگاه، قسط دوم معادل ۶.۵ درصد پس از تجهیز کارگاه لازم برای شروع عملیات و قسط سوم معادل ۵.۵ درصد پس از انجام ۳۰درصد مبلغ اولیه پیمان طبق صورت‌وضعیت‌های موقت بدون محاسبه مصالح پای کار پرداخت می‌شود. پس از واریز اقساط اول و دوم پیش پرداخت، معادل ۱۴.۵ درصد از مبلغ ناخالص تمام صورت‌وضعیت‌های موقت به استثنای تعدیل، مابه‌التفاوت نرخ مصالح و پرداخت‌های مشابه، کسر و در حساب سپرده نگهداری می‌شود. ۵۰درصد مبالغ سپرده حسن‌انجام کار در ازای تضمین‌های نوع «الف»، «ب» و «هـ» مندرج در ماده ۳ به پیمانکار بازگردانده می‌شود.

دستگاه‌های اجرایی می‌توانند برای گشایش مالی و اعتباری پروژه‌ها بنا به تشخیص بالاترین مقام کارفرما علاوه بر بازگرداندن ۵۰درصد مبالغ سپرده حُسن انجام کار، نسبت به استرداد بیست درصد باقی‌مانده سپرده حسن‌انجام کار صرفاً در قبال بلوکه نمودن مطالبات تأییدشده ارسالی از سوی دستگاه‌های اجرایی نزد ذی‌حسابان مربوط به عنوان حسن‌انجام کار اقدام کنند. این آیین‌نامه خاطرنشان می‌کند در قراردادهایی که شامل دو یا چند مورد از کارهای مشاوره، مدیریت طرح، ساخت تجهیزات، پیمانکاری و نصب است، انواع تضمین‌ها شامل تضمین شرکت در مناقصه، تضمین انجام تعهدات، تضمین پیش پرداخت و تضمین حسن‌انجام کار می‌باشد. مبلغ و شرایط تضمین‌های این نوع قراردادها طبق مقررات تعیین شده برای قراردادهای پیمانکاری و نصب (درج شده در ماده۵) است. مبلغ و شرایط پیش پرداخت این قراردادها با توجه به نسبت مبلغ برآورد هزینه تجهیزات و مبلغ برآورد هزینه اجرا وجه آن‌ها تعیین و در شرایط خصوصی قراردادهای مربوط درج می‌شود.

این قانون در ادامه تصریح می‌کند دستگاه‌های اجرایی می‌توانند به جای تضمین‌های تأدیه پیش پرداخت، سفته با امضای صاحبان امضای مجاز شرکت پیمانکار دریافت کنند به شرط آن‌که مبلغ پیش‌پرداخت را به حساب مشترک دستگاه اجرایی و پیمانکار واریز نموده و با نظارت دستگاه اجرایی به مصرف تجهیز کارگاه، تکمیل ماشین‌آلات و خرید مصالح برسانند. پیمانکار باید ماشین‌آلات خریداری شده از این محل را به عنوان وثیقه واریز پیش‌پرداخت در رهن دستگاه اجرایی قرار دهد و تا تصفیه بدهی خود بابت پیش پرداخت حق خارج کردن آن‌ها از کارگاه بدون اجازه دستگاه اجرایی ندارد. هم‌چنین بر اساس این آیین‌نامه، بابت تضمین حسن‌انجام کار در معاملات ساختمانی و باربری معادل ۱۰درصد از هر پرداخت شامل صورت‌وضعیت موقت، تعدیل، مابه‌التفاوت نرخ مصالح و پرداخت‌های مشابه، کسر و در حساب سپرده نگهداری می‌شود. ۵۰درصد مبالغ سپرده حسن‌انجام کار در ازای تضمین‌های نوع «الف»، «ب» و «هـ» مندرج در ماده ۳ به پیمانکار بازگردانده می‌شود.

دستگاه‌های اجرایی می‌توانند برای گشایش مالی و اعتباری پروژه‌ها بنا به تشخیص بالاترین مقام کارفرما علاوه بر بازگرداندن ۵۰درصد مبالغ سپرده حُسن انجام کار، نسبت به استرداد بیست درصد باقی‌مانده سپرده حسن‌انجام کار صرفاً در قبال بلوکه نمودن مطالبات تأییدشده ارسالی از سوی دستگاه‌های اجرایی نزد ذی‌حسابان مربوط به عنوان حسن‌انجام کار اقدام کنند. این آیین‌نامه خاطرنشان می‌کند در قراردادهایی که شامل دو یا چند مورد از کارهای مشاوره، مدیریت طرح، ساخت تجهیزات، پیمانکاری و نصب است، انواع تضمین‌ها شامل تضمین شرکت در مناقصه، تضمین انجام تعهدات، تضمین پیش پرداخت و تضمین حسن‌انجام کار می‌باشد. مبلغ و شرایط تضمین‌های این نوع قراردادها طبق مقررات تعیین شده برای قراردادهای پیمانکاری و نصب (درج شده در ماده۵) است. مبلغ و شرایط پیش پرداخت این قراردادها با توجه به نسبت مبلغ برآورد هزینه تجهیزات و مبلغ برآورد هزینه اجرا پیمانکاری و نصب به تناسب، طبق ماده (۵) تعیین می‌شود.

طبق قانون، در قراردادهای خرید ماشین‌آلات، تجهیزات، کالا، مواد و مصالح و قراردادهای حمل و نقل، ضمانت‌های معتبر از نوع تضمین شرکت در مناقصه، تضمین انجام تعهدات و تضمین پیش‌پرداخت می‌باشد. میزان تضمین شرکت در مناقصه خرید و قراردادهای حمل و نقل با توجه به موضوع و خصوصیات معامله و به تشخیص دستگاه مناقصه‌گزار حداقل ۵درصد مبلغ برآوردی معامله تعیین می‌گردد که از انواع «الف»، «ب»، «ج» و «هـ-۲» مندرج در ماده (۳) می‌باشد. تضمین انجام تعهدات، معادل ۱۰درصد مبلغ اولیه پیمان (مبلغ پیشنهادی فروشنده) است که برحسب درصدهای جدول بند «ب» ماده (۵) تعیین می‌گردد و باید قبل از انعقاد قرارداد توسط فروشنده ارایه شود. میزان پیش‌پرداخت برطبق آیین‌نامه معاملات دولتی تا سقف ۲۵درصد مبلغ معامله تعیین می‌شود که در قبال تضمین‌های نوع «الف»، «ب»، «ج» و «هـ-۲» مندرج در ماده (۳) پرداخت خواهد شد. تضمین پیش‌پرداخت باید تا پایان مدت قرارداد دارای اعتبار بوده و مادام که مهلت‌های فوق منقضی نشده باشد، فروشنده مکلف به تمدید اعتبار آن است. استرداد تضمین انجام تعهدات این قراردادها مشمول موارد عام از نحوه استرداد تضمین هاست که در تبصره ذیل ماده (۸) آمده است.

این آیین‌نامه در بخش دیگری به مواردی که شامل استرداد تضمین‌ها می‌شود می‌پردازد. بر این اساس، تضمین شرکت در مناقصه مربوط به برنده مناقصه پس از ارایه تضمین انجام تعهدات و انعقاد قرارداد مسترد خواهد شد. تضمین با سپرده پیش‌پرداخت به تناسب انجام کار یا تحویل کالا براساس گواهی کارفرما آزاد می‌شود. تضمین انجام تعهدات پس از تحویل موقت و صدور گواهی تحویل موقت مسترد می‌شود. هم‌چنین در مواردی که به تشخیص کارفرما در خرید کالا حصول اطمینان از صحت عملکرد آن براساس مشخصات مربوط لازم باشد ۵۰درصد از ضمانت‌نامه با سپرده انجام تعهدات برطبق ردیف (۲) آزاد و ۵۰درصد دوم پس از پایان دوره تضمین و صدور گواهی تحویل قطعی مسترد می‌شود. آزادسازی این بخش از تضمین انجام تعهدات منوط به گواهی کارفرما مبنی بر تحویل نقشه‌ها و دستورالعمل‌های بهره‌برداری و نگهداری می‌باشد. بر این اساس، استرداد کسور وجه‌الضمان قراردادهای منعقده با مصوبات قبلی، تابع مقررات زمان انعقاد قرارداد خواهد بود. این قانون، نحوه پذیرش ضمانت از بانک‌های خارجی را نیز تعیین کرده و خاطرنشان می‌کند، تضمین معتبر برای انعقاد قرارداد با شرکت‌های خارجی، فقط ضمانت‌های بانکی از بانک‌های مورد تأیید بانک مرکزی جمهوری اسلامی ایران است. ضمانت‌نامه بخش ارزی قراردادها به لحاظ مقدار باید حداقل معادل بخش ارزی قرارداد و نوع آن همان ارز قرارداد باشد. مبلغ پیش‌پرداخت و شرایط پرداخت با بازپرداخت سهم ارزی پیش پرداخت قراردادها، طبق ضوابط بانک مرکزی جمهوری اسلامی ایران در زمان واگذاری کارها می‌باشد.

همان طور که در آیین‌نامه تضمین برای معاملات دولتی مشاهده شد و رییس انجمن سازندگان تجهیزات صنعت نفت نیز بدان اشاره کرد کارفرمایان می‌توانند برای ضمانت، سفته نیز ارایه کنند، اما متأسفانه کارفرمایان به دلیل پرهیز از ریسک‌های احتمالی از پذیرفتن سفته خودداری می‌کنند. در شرایطی که فعالان اقتصادی و از جمله پیمانکاران به دلیل معضلات اقتصادی، نوسانات نرخ ارز و تحریم دچار مشکل شده و در تأمین نقدینگی محدودیت یافته‌اند، لازم است که کارفرمایان دولتی و مناقصه‌گزاران، سخت‌گیری را کنار گذاشته و با رعایت قانون، سفته را نیز به عنوان تضمین بپذیرند. در حالی که پیمانکاران ایرانی به دلیل تحریم قادر به دریافت ال‌سی‌ها و تضمین از بانک‌ها و مؤسسات خارجی برای شرکت در مناقصات خارج از کشور نیستند، نباید در داخل کشور نیز اقدام به خود تحریمی کرده و سنگ پیش پای پیمانکاران، سازندگان و فعالان اقتصادی گذاشت.

در مواردی نیز دستگاه‌های دولتی مناقصه‌گزار و کارفرما تمایل دارد که سفته را به عنوان تضمین قبول کند، اما از نحوه برخورد سازمان‌های بازرسی و نظارتی نگرانی دارند، بنابراین ترجیح می‌دهند که کار خود را راحت کرده و قید اخذ سفته به عنوان ضمانت را بزنند. اگرچه با این شیوه، کارفرمایان دولتی، شرایط را به نفع خود محکم می‌کنند، اما عملاً با این اقدام شرکت‌های پیمانکار، سازنده و مناقصه‌گزار را با مشکل مواجه می‌سازند.

مشکلات مختلف از جمله سخت‌گیری در پذیرش ضمانت‌نامه‌ها و پرداخت مبالغ هنگفت برای ضمانت‌نامه‌ها به دلایل مختلف موجب ناتوانی شرکت‌ها در رقابت با شرکت‌های دولتی شده است. شاید خودداری از پذیرش سفته برای کارفرمایان به عنوان راحت‌ترین و سهل‌ترین راهکار به شمار برود اما باید توجه داشت که این شیوه، سخت‌ترین مسیر را پیش روی تولیدکنندگان و پیمانکاران می‌گذارد. بنابراین بهتر است از طریق راه‌حل‌هایی مانند اصلاح قوانین، همانند شرکت‌های خارجی، در روند اخذ ضمانت‌نامه از شرکت‌های داخلی نیز تجدید نظرهایی انجام داد. هم‌چنین از طریق ایجاد سیستم‌های هوشمند اعتبار سنجی و ایجاد اعتماد متقابل، می‌توان تضامین بانکی را با سایر انواع تضامین جایگزین کرد.

دعوت شرکت ملی گاز از پیمانکاران برای اجرای ۱۵ میلیارد دلار پروژه

شرکت ملی گاز طرحی جامع را برای شناسایی، آماده‌سازی و معرفی پروژه‌های صنعت گاز آماده کرده است که به پیمانکاران معرفی خواهد شد. به گزارش مناقصه‌مزایده، حجم این پروژه‌ها ۱۵ میلیارد دلاری در خطوط لوله گاز و سایر پروژه‌ها است. مدیر برنامه‌ریزی شرکت ملی گاز ایران با اعتبار این که تأمین مالی پروژه‌ها و فراهم کردن زیرساخت‌ها برای دریافت، انتقال و توزیع گاز از جمله محورهای اصلی در شرکت ملی گاز ایران است، گفت: بر این اساس بسته‌های سرمایه‌گذاری در این شرکت تعریف شده است.

حسن منتظر تربتی با بیان این که این شرکت در ۲ سال آینده برای این که بتواند طرح‌های خطوط لوله مورد نیاز را اجرا کند به حدود ۱۲ تا ۱۵ میلیارد دلار سرمایه نیاز دارد، افزود: در حال پیگیری جذب منابع مالی جدید از طریق سرمایه‌گذار داخلی و خارجی هستیم. وی با اعلام این که تاکنون از سوی شرکت‌های داخلی و خارجی درخواست‌هایی برای سرمایه‌گذاری در پروژه‌های شرکت گاز داشتیم، گفت: به همین منظور نیز کمیته‌ای تخصصی برای بررسی جذب سرمایه در شرکت ملی گاز ایران تشکیل شده است.

مدیر برنامه‌ریزی شرکت ملی گاز ایران با بیان این که این شرکت پروژه‌های خود را به صورت بسته‌های قابل ارایه آماده کرده است، گفت: این پروژه‌های کوچک و بزرگ با توجه به توان و قابلیت سرمایه‌گذاران آماده شده و قابل ارایه است. تربتی تصریح کرد: بخشی از اعتبار مورد نیاز در اجرای خطوط انتقال گاز از محل صرفه‌جویی‌ها تأمین می‌شود، بخش دیگر از طریق بودجه‌های تعیین شده، عملیاتی می‌شود و پیش‌بینی شده است بخشی از اعتبار مورد نیاز نیز از طریق جذب سرمایه محقق شود.

مدیر برنامه‌ریزی شرکت ملی گاز ایران گفت: این شرکت در بخش سرمایه‌گذاری خارجی نیز فعال شده و امیدواریم تعدادی از پروژه‌ها را سرمایه‌گذاری بخش خارجی به انجام برسانیم و بتوانیم پروژه‌های مهم و خطوط لوله اساسی را از این طریق پیش ببریم. در این راستا، مدیر عامل شرکت ذخیره‌سازی گاز طبیعی با اعلام همکاری کارشناسان ۳کشور اروپایی در زمینه ذخیره‌سازی گاز با ایران از امکان واگذاری مخازن ذخیره‌سازی به شرکت‌های خصوصی ایرانی- خارجی خبر داد. مسعود سامی‌وند با اظهار این که برای اولین بار در وزارت نفت قرارداد بی‌او.تی در بخش ذخیره‌سازی گاز امضا خواهد شد گفت: شرکت‌های مختلفی تاکنون در این زمینه متقاضی شده‌اند که یکی از آن‌ها شرکت گازپروم روسیه است. بر این اساس علاوه بر اجرای طرح، ذخیره‌سازی و انتقال گاز نیز توسط پیمانکار صورت می‌گیرد.

وی با تأکید بر این که البته این کار با احتیاط صورت می‌گیرد تا قرارداد مناسبی در این زمینه تدوین شود و قابل استفاده برای سایر طرح‌ها در وزارت نفت باشد توضیح داد: بر این اساس آماده‌سازی یک مخزن در اختیار یک شرکت ایرانی- خارجی قرار می‌گیرد، بعد گاز برای ذخیره‌سازی در این مخزن به شرکت مورد نظر فروخته خواهد شد و در نهایت زمستان دوباره همین گاز از این شرکت خریداری می‌شود. مدیر عامل شرکت ذخیره‌سازی گاز طبیعی با اظهار این که مدت این نوع قراردادها ۲۰ساله خواهد بود تأکید کرد: البته در قراردادهای بی‌او.تی تنها مخازن آبی و نمکی واگذار می‌شود و این موضوع شامل مخزن‌های هیدروکربنی نمی‌شود.

سامی‌وند در خصوص این که چند مخزن آبی و نمکی قابلیت واگذاری در قالب قرارداد بی‌او.تی را دارد گفت: باید ابتدا مطالعات اولیه در مورد مخازن صورت گیرد تا شرکت سرمایه‌گذار برای ورود به این بخش اطمینان داشته باشد. در حال حاضر طرح ذخیره‌سازی پورنشای ورامین قابلیت واگذاری در قالب قرارداد بی‌او.تی را دارد. وی در مورد مذاکره ایران با اکرایینی‌ها در مورد ذخیره‌سازی گاز توضیح داد: با اکراین چند قرارداد داریم. در یک مورد خرید توربوکمپرسور برای طرح ذخیره‌سازی گاز در سراچه و شوریجه بود و مورد دیگر این که خرید دو توربوژنراتور برای طرح شوریجه که قدرت هر کدام در تولید برق ۵.۶مگاوات است. بر این اساس پالایشگاه شهیدهاشمی‌نژاد و طرح ذخیره‌سازی گاز شوریجه دیگر نیاز به برق سراسری ندارد. این گونه امنیت طرح‌های ذخیره‌سازی در اوضاع بحرانی افزایش خواهد یافت

سوژه

علاقه هندی‌ها به صنعت پتروشیمی ایران

معاون شرکت ملی صنایع پتروشیمی از تمایل زیاد هندی‌ها برای سرمایه‌گذاری در قطب‌های پتروشیمی ایرانشهر و چابهار در استان سیستان‌وبلوچستان خبر داد. به گزارش ایرنا، محمدحسن پیوندی با اشاره به مزیت‌های متعدد قطب‌های پتروشیمی ایرانشهر و چابهار، اظهار داشت: به دلیل نزدیکی ایرانشهر و چابهار به بازار مصرف، هزینه حمل و نقل محصولات پتروشیمی کاهش قابل‌توجهی خواهد یافت. معاون شرکت ملی صنایع پتروشیمی گفت: ایرانشهر در مقایسه با مناطقی مانند ماهشهر و عسلویه حدود یک هزار کیلومتر به بازارهای هدف مانند هند و چین نزدیک‌تر است. پیوندی خاطرنشان کرد: البته برای جلب سرمایه‌گذاران خارجی باید زیرساخت‌های لازم در این منطقه فراهم شود تا انگیزه آن‌ها برای حضور تقویت شود. معاون مدیرعامل شرکت ملی صنایع پتروشیمی با تشریح جزیرات منطقه ویژه پتروشیمی در ایرانشهر، اظهار داشت: سواحل دریای عمان به دلیل نزدیکی به بازار مصرف از ظرفیت بسیار خوبی برای استقرار مجتمع‌های پتروشیمی برخوردار هستند. پیوندی افزود: منطقه ایرانشهر به دلیل قرار گرفتن در نزدیکی خط لوله صادرات گاز به پاکستان و ساحل عمان از ظرفیت تبدیل شدن به قطب پتروشیمی ایران برخوردار است. پیوندی با خاطرنشان کردن سیاست وزارت نفت برای توسعه قطب‌های جدید پتروشیمی، اظهار داشت: برای جلوگیری از تمرکز بیش از حد در عسلویه تصمیم گرفته شده که مناطق دیگری برای احداث مجتمع‌های پتروشیمی در نظر گرفته شود. وی با بیان این که سواحل دریای عمان از ظرفیت بسیار خوبی برای استقرار مجتمع‌های پتروشیمی برخوردار هستند، گفت: قرار است در مناطقی مانند جاسک، چابهار و ایرانشهر که در حاشیه و یا نزدیک به دریای عمان قرار گرفته‌اند، قطب‌های پتروشیمی احداث شوند.

گلایه شرکت‌های تولیدی از نظام بانکی کشور پایانی ندارد

بانک‌ها به دلیل سود پایین پروژه‌های تولیدی تمایل کمی برای سرمایه‌گذاری در این طرح‌ها دارند و در مقابل به دنبال پروژه‌های ساختمان‌سازی هستند که این مسأله بارها با انتقاد شرکت‌های تولیدی مواجه شده است. به گزارش مناقصه‌مزایده این بار مدیرعامل شرکت ملی صنایع پتروشیمی با انتقاد از بانک‌ها می‌گوید: از نظام بانکی کشور انتظار داریم که افزون بر مشارکت بیش‌تر در توسعه صنعت پتروشیمی به تعهدهای خود عمل کند. عباس شعری‌مقدم با بیان این که صنعت پتروشیمی ایران محل امنی برای سرمایه‌گذاری است، اظهار کرد: وزارت نفت و شرکت ملی صنایع پتروشیمی از سرمایه‌گذاران داخلی و خارجی حمایت کرده و آماده هرگونه همکاری هستند. معاون وزیر نفت در امور پتروشیمی افزود: امروز صنعت پتروشیمی ایران در حال رقم زدن جهشی تازه است و سرمایه‌گذاران می‌توانند با تأمین مالی طرح‌ها در روند رشد و توسعه این صنعت مشارکت فعالی داشته باشند. وی ادامه داد: بخش بالادست صنعت نفت برای تأمین خوراک برنامه‌های متنوعی دارد و در آینده مجتمع‌های پتروشیمی مشکل تأمین خوراک نخواهند داشت. مدیرعامل شرکت ملی صنایع پتروشیمی با تأکید بر مشارکت بیش‌تر نظام بانکی کشور در طرح‌های توسعه‌ای گفت: امروز صنعت پتروشیمی برای رسیدن به اهداف و برنامه‌های خود نیازمند حمایت بانک مرکزی است و بانک‌های ایرانی می‌توانند مشارکت بیش‌تری در تأمین مالی طرح‌های پتروشیمی داشته باشند.

آگهی مناقصه عمومی

شهرداری کرمان

شهرداری کرمان در نظر دارد اجرای پروژه‌های مندرج در جدول ذیل را بر اساس فهرست بهاء راه و باند سال ۹۲ با مشخصات مندرج در اسناد مناقصه از طریق برگزاری مناقصه عمومی به پیمانکاران واجد شرایط واگذار نماید. لذا از کلیه پیمانکاران تایید صلاحیت شده و دارای رتبه‌بندی لازم و مرتبط با موضوع مناقصه از معاونت برنامه‌ریزی و نظارت راهبردی ریاست جمهوری یا دفتر فنی استانداری دعوت بعمل می‌آید ضمن معرفی کتبی نماینده خود (جهت اشخاص حقوقی) برای خرید اسناد مناقصه از تاریخ ۹۳/۰۳/۲۷ لغایت ۹۳/۰۴/۰۸ و جهت تسلیم پیشنهادات تا تاریخ ۹۳/۰۴/۱۴ به مدیریت امور قراردادهای شهرداری مرکز به آدرس: کرمان- خیابان سپه مراجعه نمایند. در ضمن شهرداری در رد یا قبول پیشنهادات مختار است و شرکت‌کنندگان باید مبالغ ضمانت شرکت در مناقصه، مندرج در جدول ذیل را (جهت هر کدام از مناقصه‌ها جداگانه) به یکی از صورتهای ضمانت‌نامه بانکی و یا وجه نقد واریزی به شماره حساب ۶۱۵۵۷۸۲۶۱۰ بانک ملت به نام حساب سپرده شهرداری کرمان، به همراه سایر مدارک تحویل نمایند بازگشایی پاکات در تاریخ ۹۳/۰۴/۱۵ انجام می‌شود و در صورتیکه برندگان مناقصات حاضر به انعقاد قرارداد نشوند ضمانت‌نامه آنها به ترتیب به نفع شهرداری ضبط خواهد شد. بدیهی است که هزینه چاپ آگهی بعهده برندگان مناقصات می‌باشد و سایر اطلاعات و جزییات در اسناد مناقصه مندرج است.

ردیف	موضوع مناقصه	سقف مبلغ قرارداد (ریال)	مبلغ ضمانت‌نامه شرکت در مناقصه (ریال)
۱	زیرسازی معابر	۳,۰۰۰,۰۰۰,۰۰۰	۱۵۰,۰۰۰,۰۰۰
۲	آسفالت معابر	۵,۰۰۰,۰۰۰,۰۰۰	۲۵۰,۰۰۰,۰۰۰

روابط عمومی و امور بین‌الملل شهرداری کرمان

خبر

کیا: توقیف نشریه مصداق مرگ مدنی شخص حقوقی است

یک وکیل دادگستری با بررسی مجازات توقیف مطبوعات، آن را خلاف اصول مسلم حقوقی دانست. حسن کیا اظهار کرد: وقتی نشریه و مطبوعات بالاترین و سنگین‌ترین مجازات ممکن برای یک نشریه یا روزنامه است که به پایان حیات یک نشریه می‌انجامد و با این امر شخصیت حقوقی یک نشریه زوال می‌یابد، امری که مساوی با صدور حکم مرگ برای یک شخص حقیقی بوده و برگشت‌ناپذیر است. وی گفت: قانون مربوط به مطبوعات که نزدیک به ۱۴ سال از تصویبش می‌گذرد امکان توقیف مطبوعات و نشریات را در ماده ۱۲ به هیأت نظارت بر مطبوعات واگذار کرده است و در خصوص برخی از تخلفات، این هیأت می‌تواند رأسا و قبل از رسیدگی دادگاه صالحه و صدور حکم از مرجع قضایی دستور توقیف نشریه را بدهد و این امری است که با اصول پذیرفته شده حقوقی از جمله اصل برائت در تضاد است. این وکیل دادگستری یادآور شد: طبق قانون اساسی، اصل بر برائت است و تا اتهامی در دادگاه صالحه بررسی و با رعایت تشریفات آیین دادرسی کیفری منتج به صدور رأی قطعی نشده باشد، تحمیل مجازات بر متهم ممکن و قانونی نیست و با اصل تفکیک قوا که رسیدگی به اتهامات اشخاص را در صلاحیت ذاتی قوه‌قضاییه قرار می‌دهد نیز در تعارض است. وی گفت: توجه به این نکته که طبق قانون رسیدگی به جرایم مطبوعاتی باید به‌طور علنی و در حضور هیأت منصفه که نماینده افکار عمومی است صورت پذیرد غیرقابل قبول بودن توقیف نشریات قبل از رسیدگی قضایی را آشکارتر می‌سازد. کیا با بیان این که توقیف نشریات با اصل شخصی بودن مجازات‌ها نیز در تضاد است، افزود: متعاقب این اصل نباید بین حقوق جزا، مجازات نباید بر شخص مجرم تحمیل شود و اگر کسی مرتکب بزهی می‌شود خود باید بار کیفرش را به دوش بکشد، در حالی که در توقیف یک نشریه که علی‌الخصوص به خاطر درج مطلب یا تصویری توسط یکی از دست‌اندرکاران نشریه می‌باشد تمام پرسنل آن نشریه بیکار شده و خود و خانواده‌هایشان متحمل آثار مجازات موصوف می‌شوند. حال آن که مثلاً افرادی که در بخش تدارکات یا حروفچینی یا چاپ یا آگهی یک نشریه حضور دارند گناهی را مرتکب نشده‌اند که با توقیف نشریه بیکار شوند. وی ادامه داد: این امر مثل این می‌ماند که در یک تیم ورزشی یک ورزشکار عملی غیر ورزشی انجام دهد و به خاطر آن کل باشگاه را تعطیل کنند. این وکیل دادگستری اظهار کرد: در بسیاری از موارد توقیف نشریات ما با مطلب یا مقاله یا تفسیر یا کاریکاتور یکی از اعضای نشریه مواجه هستیم که از منظر هیأت نظارت یا دادگاه مطبوعات وصف محرمانه داشته و تخلف می‌باشد، حال آن که هر فرد طبق اصول حقوقی مسؤول اعمال و اقوال خود بوده و جز در مواردی استثنایی مثل مسؤولیت کارفرما در قبال اعمال کارگران در هنگام کار، مسؤولیت ناشی از فعل غیر وجود ندارد. وی خاطرنشان کرد: اشکال دیگری که در خصوص مجازات توقیف نشریات وجود دارد این است که طبق قانون مجازات اسلامی کیفر در خصوص مباشر، معاون و شرکای جرم قابل تصور و اعمال می‌باشد، حال آن که در توقیف نشریه فردی مطلبی می‌نویسد و اشخاص دیگری که نه مباشر نه معاون و نه شریک در آن مطلب و محتوایش می‌باشند نیز کیفر می‌بینند و شغل خود را از دست می‌دهند.

توقیف نشریه مصداق مرگ مدنی شخص حقوقی است

کیا تصریح کرد: با توجه به این که توقیف یک نشریه مصداق مرگ مدنی شخص حقوقی است باید در اعمال این مجازات بسیار دقت شود و در صورت بروز تخلف یا بزهی به زعم هیأت نظارت یا دادگاه، مدیر مسؤول یا صاحب نشریه یا نویسنده مطلب مورد تعقیب قرار گیرد چون با توقیف یک نشریه به حقوق مردم به عنوان مخاطبان یک جریده نیز خلل وارد می‌شود. این وکیل دادگستری گفت: در کشورهای دیگر توقیف و لغو امتیاز یک نشریه یا جریده به ندرت دیده می‌شود و معمولاً نشریه در مواردی بروز تخلف یا درج مطلبی که مناسب نباشد مکلف به عذرخواهی یا جبران خسارت اشخاص یا جزای نقدی می‌شود امری که مناسب است در کشور ما نیز مورد توجه قانون‌گذار قرار گیرد و با تعطیلی و توقیف یک جریده کلیه پرسنل و خانواده‌هایشان آسیب نبینند.

قوه‌قضاییه بر انتخابات رصدی قانونی دارد

حضور قوه قضا، نقطه اطمینان جامعه

(قسمت پایانی)

مهدی مهدوی عادلی و همکاران

مائده شیرپور- نظارت بر انتخابات مجلس خبرگان رهبری، ریاست‌جمهوری، مجلس شورای اسلامی و مراجعه به آرای عمومی و همه‌پرسی به اساس اصل ۹۹ قانون اساسی جمهوری اسلامی ایران بر عهده شورای نگهبان گذاشته شده است. بر این اساس این شورای نگهبان است که قبل، بعد و در حین برگزاری انتخابات کار نظارت را برعهده می‌گیرد. با این وجود، در سایر قوای مملکتی هم، نهادها و سازمان‌هایی هستند که وظایف آن‌ها، شورای نگهبان را در ایفای نقش نظارت بر انتخابات یاری می‌کند. از جمله قوه‌قضاییه، می‌تواند نقشی مکمل در برگزاری یک انتخابات سالم داشته باشد.

فعالیت‌ها کم‌کم برای برگزاری انتخابات مجلس شورای اسلامی شروع شده است، این انتخابات اما مانند سایر انتخابات کشور در فضایی قانونی و با ملاحظات قانونی باید پی‌گیری و برگزار شود، چه از طرف نامزدها و چه از طرف هواداران آن‌ها، اما در راستای برگزاری قانونی انتخابات مجلس، قوه‌قضاییه نیز به عنوان قوه‌ای اجرایی و البته ناظر، قرار است به کمک برگزارکنندگان آید و البته بدون دخالت غیرقانونی، مراحل برگزاری انتخابات را رصد کند. بر همین اساس، رییس قوه‌قضاییه، آیت‌ا...آملی لاریجانی در جلسه مسؤولان عالی قضا، تأکید کرد که قوه‌قضاییه جریان انتخابات مجلس را رصد می‌کند. هم‌چنین آیت‌ا...آملی لاریجانی از توجه ویژه رؤسای کل دادگستری‌ها و دادسرای‌های سراسر کشور نسبت به انجام وظایف قانونی در مورد انتخابات و توجه به بحث پیشگیری از وقوع جرم در انتخابات از سوی قوه‌قضاییه خبر داده و ادامه می‌دهد: قوه‌قضاییه برحسب وظایف قانونی خود و به منظور پیشگیری از وقوع جرم و تخلف و اختلال در روند انتخابات، جریان انتخابات را رصد خواهد کرد که البته این مسأله به معنای دخالت در روند اجرای نیست چرا که انتخابات و نظارت بر آن که هر یک، مطابق قانون، متولی خاصی دارد.

حق قوه‌قضاییه بر رصد انتخابات

با توجه به این که نهادهای نظارتی متعدد وجود دارند و هر کدام از این نهادها از سمت و سوی وظایف خاص خود در روند انتخابات نظارت دارند و ضمانت اجرایی که آن‌ها در اختیار دارند نیز با دیگری متفاوت است، می‌توان گفت که رصد انتخابات توسط قوه‌قضاییه تعارضی با نظارت بر انتخابات توسط شورای نگهبان ندارد. هادی راجی، مدرس دانشگاه با اشاره به بیانات فوق، ادامه می‌دهد: معتقدم رصد قوه‌قضاییه بر انتخابات تعارضی با نظارتی که قانون اساسی بر عهده شورای نگهبان نهاده ندارد، چرا که هر کدام از این نهادها وظایف مخصوص به خود را دارند. وی می‌گوید که شورای نگهبان بر امر انتخابات نظارت دارد. در رابطه با وظایف نظارتی شورای نگهبان در انتخابات، می‌توان به اختیارات شورای نگهبان در مورد تأیید یا ردصلاحیت کاندیداها و نظارت بر روند اجرایی انتخابات که توسط وزارت کشور صورت می‌گیرد، اشاره کرد. این مدرس دانشگاه می‌افزاید: در نهایت اگر انتخابات از مسیر اصلی خود منحرف شده باشد، توسط شورای نگهبان ابطال خواهد شد. اما وظایف قوه‌قضاییه در انتخابات مجلس شورای اسلامی چیز دیگری است. در همین زمینه یکی از مهم‌ترین وظایف قوه‌قضاییه طبق اصل ۱۵۶ قانون اساسی پیشگیری از وقوع جرم است. وی می‌گوید: مواردی در قانون انتخابات مجلس شورای اسلامی جرم شمرده شده که مسؤولیت پیگیری این جرایم بر عهده قوه‌قضاییه قرار دارد. البته طبق قانون، مجازات‌هایی هم برای مرتکبان این جرایم در نظر گرفته شده است. راجی تأکید می‌کند: در فصل ۷ قانون انتخابات مجلس شورای اسلامی که «جرایم و تخلفات» نام دارد، در ماده ۶۶، حدود ۲۰ بند تحت عنوان جرایم و تخلفات در انتخابات مجلس شورای اسلامی تعریف شده است. بر اساس تعریف قانونی خرید و فروش رأی، اخلال در امر انتخابات، تخلف در رأی‌گیری و هم‌چنین هزینه کردن نهادهای دولتی از اموال دولتی برای انتخابات، از عمده مواردی است که جرم شناخته شده است که در مواد ۷۵ تا ۸۸ همین قانون، بنا به نوع تخلف، مجازات‌هایی از جمله حبس، جزای نقدی و انفصال از خدمات دولتی برای متخلفان تعیین شده است. این مدرس دانشگاه خاطرنشان می‌کند: با توجه به تکلیفی که قانون‌گذار بر عهده قوه‌قضاییه نهاده است و هم‌چنین با توجه به اهمیت انتخابات مجلس شورای اسلامی، قوه‌قضاییه ملزم است طبق قانون جرایم ارتکابی در این خصوص را پیگیری و مجرمان را طبق ضوابط مشخص کرده و به سزای خویش برساند و از حق مردم کشور دفاع کند.

پیشگیری از جرم وظیفه ذاتی قوه‌قضاییه

نظارت بر انتخابات توسط نهادهای مشخص عمل می‌کنند اما قوه‌قضاییه در صورتی که تخلفات انتخاباتی غیر از ضمانت اجرای قانون در مورد تخلفات انتخاباتی که توسط نهاد شورای نگهبان و سایر نهادهای مربوطه اعمال می‌شود، اگر تخلفات بحث مجرمانه داشته باشد قوه‌قضاییه حق دخالت دارد. بنابراین وظایف کاملاً مستقل و رویکردی متفاوت است.

قوه‌قضاییه ضمانت کننده عدالت در نظام سیاسی

هر فرایندی، امکان رسیدگی قضایی و رسیدگی انتظامی دارد و پاسخ‌های رسمی کیفری و رسمی غیرکیفری به آن داده می‌شود. محمدرشیار، عضو گروه مطالعات پژوهشکده مطالعات فرهنگی و اجتماعی، با بیان مطالب فوق ادامه می‌دهد: در بین این پاسخ‌ها، پاسخ‌های رسمی غیرکیفری مهم‌ترین موضوع هستند. برای این موضوع نهادهای مختلفی وجود دارد و می‌توان گفت که پاسخ‌های رسمی غیرکیفری به رفتار مدنی افراد در جامعه نزدیک‌تر است.

وی البته به این نکته نیز اشاره می‌کند که پاسخ‌های رسمی کیفری و مسؤولیت کیفری به قوه‌قضاییه برمی‌گردد.

این مدرس دانشگاه می‌گوید: رصد انتخابات توسط قوه‌قضاییه در تعارض با نظارت شورای نگهبان نیست چرا که مسؤولیت‌های هر کدام از این نهادها با هم متفاوت است. به‌طور کلی اگر حضور قوه‌قضاییه، حضوری مؤثر و کارآمد و در زمان مناسب باشد، نقطه اطمینان در جامعه است.

سرشار خاطرنشان می‌کند: در رصد انتخابات توسط قوه‌قضاییه، اگر این قوه به موقع به تخلفات رسیدگی کند و در واقع جلوی ضایع شدن حق افراد را بگیرد، می‌تواند بر سالم برگزار شدن انتخابات و هم‌چنین روند مناسب اجرای عدالت مؤثر واقع شود. اگر حقوق گروهی یا شخصی ضایع شود این قوه‌قضاییه است که ضمانت‌کننده عدالت در نظام سیاسی کشور بوده و باید در این وظیفه خود را به نحو احسن انجام دهد.

دادستان کل کشور نیز در همین راستا و برای تکرار اشراف مردم به وظایف قوه‌قضاییه در ماه‌های آخر بارها و بارها در کنفرانس‌های خبری خود اعلام کرده‌اند که دادگاه‌های رسیدگی به تخلفات انتخاباتی، بدون نوبت و به صورت فوق‌العاده و ویژه پی‌گیری خواهد شد. با وجودی که وظیفه نظارت و تأیید صلاحیت نامزدهای انتخاباتی و هم‌چنین وظیفه نظارت بر اجرای صحیح و قانونی انتخابات بر عهده شورای نگهبان گذاشته شده تا کاری فراقوه‌ای باشد، اما در عین حال با توجه به وظایف قوه‌قضاییه این قوه نیز می‌تواند بر انتخابات رصد کرده و طبق قوانین جرایمی را که در ملاءعام باشد با شکایت دادستان پی‌گیری کند، البته علاوه بر این کار قوه‌قضاییه با رصد انتخابات توجه بهتری می‌تواند به برگزاری صحیح و رسیدگی با علم بهتر به دعاوی داشته باشد و به نوعی انتخابات بعدی را با جدیت و قاطعیت فعلی خود بیمه کند. بر همین اساس و هم‌چنین با استناد به صحبت‌های منطقی کارشناسان می‌توان نتیجه گرفت که رصد انتخابات توسط قوه‌قضاییه هیچ تعارضی با وظایف شورای نگهبان ایجاد نمی‌کند و در عین‌حال می‌تواند تضمینی باشد برای سلامت انتخابات.

خط قرمز قوای مختلف کشور در انجام وظایف، قانون است. قوه‌قضاییه نیز برای اجرای قانون رصد انتخابات را در دستور کار قرار گرفته است. ورود قوه‌قضاییه به این حوزه، به پیشگیری از جرایم انتخاباتی و برخورد قاطع‌تر و سریع‌تر با متخلفان کمک خواهد کرد. با این وجود باید توجه داشت که قانون زبر با گذاشته نشود. امام‌خمینی(ره) در ۱۸ خرداد سال ۱۳۶۰ در دیدار با اقشار مختلف مردم، اعضای ستاد انجمن‌های اسلامی وزارت بهداری و بهزیستی، در خصوص اهمیت رعایت قانون می‌گوید: اگر یک جایی عمل به قانون شد و یک گروهی در خیابان‌ها بر ضد این عمل بخواهند عرض اندام کنند، این همان معنای دیکتاتوری است که مکرر گفته‌ام که قدم‌به‌قدم پیش می‌رود، این همان دیکتاتوری است که به هیتلر مبدل می‌شود انسان، این همان دیکتاتوری است که به استالین انسان را مبدل می‌کند. اگر قانون در یک کشوری عمل نشود، کسانی که می‌خواهند قانون را بشکنند این‌ها دیکتاتورانی هستند که به صورت اسلامی پیش آمده‌اند یا به صورت آزادی و امثال این حرف‌ها. اگر همه این آقایان که ادعای این را می‌کنند که ما طرفدار قوانین هستیم، این‌ها با هم بنشینند و قانون را باز کنند و تکلیف را از روی قانون همه‌شان معین کنند و بعد هم ملتزم باشند که اگر قانون بر خلاف رأی من هم بود من خاضعم، اگر بر وفاق هم بود من خاضعم، دیگر دعوایی پیش نمی‌آید، هیاهو پیش نمی‌آید.

آگهی مناقصه عمومی
با ارزیابی کیفی

وزارت نیرو
شرکت آب و فاضلاب مشهد (سهامی خاص)

شرکت آب و فاضلاب مشهد در نظر دارد با رعایت مفاد قانون برگزاری مناقصات و از طریق مناقصه عمومی عملیات مشروحه ذیل را به پیمانکار ذیصلاح واگذار نماید.

ردیف	عنوان پروژه	مدت اجراء	برآورد اولیه به ریال	مبلغ تضمین شرکت در مناقصه به ریال	رتبه	نوع تضمین شرکت در مناقصه
۱	اجرای خطوط لوله آب در عرض چهار راهها و خیابانهای اصلی شهر مشهد	۱۲ ماه	۵۳۰۰،۶۶۴،۹۵۳	۸۰،۰۰۰،۰۰۰	۵ آب	۱- واریز نقدی به حساب جاری شماره ۲۱۷۵۲۰۱۷۹۷۰۰۷ بانک ملی شعبه مرکزی ۲- ضمانت‌نامه بانکی ۳- اوراق مشارکت

۱. کارفرما: شرکت آب و فاضلاب مشهد
۲. محل تامین اعتبار: بودجه عمرانی
۳. تاریخ دریافت اسناد ارزیابی کیفی: از تاریخ درج آگهی لغایت ۹۳/۰۴/۰۵
۴. تاریخ تحویل اسناد ارزیابی تکمیل شده: ساعت ۱۴:۲۰ مورخ ۹۳/۰۴/۲۱
۵. محل تسلیم پاکات ارزیابی کیفی: مشهد- خیابان فلسطین، خیابان فلسطین ۲۶، دبیرخانه مرکزی شرکت آب و فاضلاب مشهد هر یک از مناقصات فوق به صورت جداگانه برگزار خواهد شد.
۶. مدت اعتبار پیشنهادات: از تاریخ تحویل پاکات به مدت سه ماه
۷. هزینه درج آگهی به عهده برنده مناقصه می‌باشد.
۸. پس از انجام ارزیابی کیفی و تعیین مناقصه‌گران واجد شرایط، سایر اطلاعات کتباً به اطلاع ایشان خواهد رسید.
ضمناً از طریق سامانه پیام کوتاه ۳۰۰۰۰۱۲۲ (سنجش افکار) پیشنهادات و انتقادات شما را پذیرا هستیم.
(مرکز ارتباطات مردمی و امداد آب: ۱۲۲)

دفتر روابط عمومی و آموزش همگانی شرکت آب و فاضلاب مشهد

نوبت دوم

آگهی فراخوان مناقصه عمومی همراه با ارزیابی کیفی
(مناقصه عمومی و یک مرحله‌ای شماره ۱۳۳۴۷۷)

شرکت ملی گاز ایران
شرکت گاز استان خراسان جنوبی (سهامی خاص)

نام و نشانی دستگاه مناقصه‌گزار: شرکت گاز استان خراسان جنوبی (سهامی خاص)- بیرجند- بلوار شهدای عبادی- تقاطع خیابان انقلاب- شرکت گاز استان خراسان جنوبی- امور قراردادها- تلفن: ۸۸۲۲۰۰۰-۰۵۶۱ نمابر قراردادها: ۳۲۱۴۸۳۴-۰۵۶۱
موضوع مناقصه: احداث خط تغذیه مسیر سه راهی روم تا روستای آفریز به طول تقریبی ۲۱۸۲۸ متر و نصب و راه اندازی یک مورد ایستگاه C.G.S ۲۰۰۰۰ مترمکعبی و یک مورد ایستگاه تقلیل فشار T.B.S ۲۵۰۰ مترمکعبی
نوع و مبلغ تضمین شرکت در مناقصه: بصورت ضمانتنامه بانکی یا سپرده نقدی- مبلغ تضمین ۴۰۰،۰۰۰،۰۰۰ ریال (چهارصد میلیون ریال)- ارائه هر گونه چک به عنوان تضمین شرکت در مناقصه مورد قبول نمی‌باشد.
شرایط متقاضیان:
دارا بودن پایه مناسب در رشته تأسیسات و تجهیزات و یا رشته نفت و گاز
داشتن ظرفیت خالی ارجاع کار و دارا بودن سابقه کاری مشابه
ارائه مدارک معتبر ثبتی مناقصه‌گر و مدارک و مستندات مذکور در اسناد ارزیابی کیفی
محل تأمین اعتبار پیمان:
بودجه اجرایی این پیمان از محل اعتبارات سرمایه‌ای منابع داخلی وزارت نفت (بودجه‌های غیرعمرانی) تأمین می گردد.
برنامه زمانی مناقصه:
- **مهلت دریافت اسناد مناقصه و کاربرگهای استعلام ارزیابی کیفی پیمانکاران:** از تاریخ ۹۳/۰۴/۰۲ لغایت ۹۳/۰۴/۰۴ (اسناد ارزیابی کیفی پیمانکاران در سایت شرکت گاز خراسان جنوبی به آدرس WWW.NIGC-SKGC.IR (قسمت مناقصه و مزایده - فرم‌های الکترونیکی) قابل دانلود می‌باشد.)
- **آخرین مهلت عودت اسناد ارزیابی کیفی:** پایان وقت اداری مورخ ۹۳/۰۴/۲۱
- **اعلام نتایج ارزیابی کیفی:** ۹۳/۰۴/۲۵
- **آخرین مهلت عودت اسناد مناقصه:** ساعت ۱۱:۰۰ صبح روز یکشنبه مورخ ۹۳/۰۵/۰۵
- **زمان و مکان بازگشایی پاکات:** ساعت ۱۴:۰۰- ۹۳/۰۵/۰۵- سالن کنفرانس شرکت گاز استان خراسان جنوبی

شرکتهای واجد شرایط می‌توانند جهت دریافت اسناد، همراه با معرفی‌نامه کتبی با ذکر دقیق موضوع مناقصه و همچنین ارائه کپی برابر با اصل نسخه گواهینامه صلاحیت پیمانکاری مرتبط در رشته تأسیسات و تجهیزات و یا رشته نفت و گاز به آدرس مندرج در متن آگهی مراجعه و اسناد ارزیابی کیفی و همچنین اسناد مناقصه را بطور همزمان دریافت نمایند. پیشنهادات مناقصه‌گرانی که حداقل امتیاز قابل قبول در ارزیابی کیفی را کسب نمایند در زمان ذکر شده مفتوح خواهد شد.
این آگهی در سایتهای www.nigc-skgc.ir ,www.shana.ir ,http://iets.mporg.ir قابل رؤیت می‌باشد.

م الف ۳۱/۳۸۱ روابط عمومی شرکت گاز استان خراسان جنوبی

نوبت دوم
یک مرحله‌ای

آگهی مناقصه عمومی
۸۷۵۳۰۰۰۹

شرکت انتقال گاز ایران
منطقه یک

موضوع: مناقصه تعمیرات و نگهداری تجهیزات مراکز RTU،IOC
مدت اجراء: ۳۶۵ روز شمسی
مهلت توزیع اسناد: از تاریخ انتشار آگهی نوبت دوم به مدت هفت/۷ روز کاری
رشته: ارتباطات با نیرو
ضمانت نامه: ۱۷،۰۰۰،۰۰۰ ریال
واحد قراردادها: ۰۶۵۲۳۲۵۴۵۱۱
واحد مجری: ۰۶۵۲۳۲۵۲۸۱۹

جهت کسب اطلاعات بیشتر به سایت منطقه ۱ عملیات انتقال گاز به آدرس: WWW.NIGC-ZONE1.IR مراجعه فرمایید.

روابط عمومی منطقه یک عملیات انتقال گاز

نوبت دوم
یک مرحله‌ای

آگهی مناقصه عمومی

شرکت مدیریت تولید برق ری

شرکت مدیریت تولید برق ری در نظر دارد از طریق مناقصه عمومی نسبت خرید ورق استیل به شرح جدول ذیل اقدام نماید.

ردیف	شماره مناقصه	موضوع مناقصه و شرح کالا	مقدار	مبلغ سپرده شرکت در مناقصه
۱	۲۳۵/۲۰۴۱	۳۰۴ رول استیل عرض ۱ متر ضخامت ۳ میلیمتر	۸۰۰۰ کیلوگرم	۱۵۱،۰۰۰،۰۰۰ ریال

درصورت تمایل شرکت در مناقصه اشخاص حقیقی و حقوقی:
۱- زمان و محل دریافت اسناد: از تاریخ ۱۳۹۳/۰۴/۰۱ لغایت ۱۳۹۳/۰۴/۱۰ با در دست داشتن فیش نقدی به مبلغ ۲۰۰،۰۰۰ ریال به حساب شماره ۰۲۰۲۰۱۷۳۳۳۰۰۰ نزد بانک ملی ایران شعبه باقر شهر کد ۸۱۷ بنام شرکت مدیریت تولید برق ری به آدرس باقر شهر انتهای بلوار فلسطین شرکت مدیریت تولید برق ری امور بازرگانی و انبار (تلفن ۶-۵۵۲۲۱۴۶۰) و یا به پایگاه اینترنتی www.tavanir.org.ir بخش اطلاع رسانی معاملات نسبت به دریافت اسناد توانیر مراجعه فرمایند.
۲- آخرین مهلت تحویل و بازگشایی پاکات: حداکثر تا ساعت ۱۴ روز پنجشنبه مورخ ۱۳۹۳/۰۴/۱۹ به دبیرخانه شرکت تحویل و پیشنهادهای واصله در ساعت ۱۴ روز شنبه مورخ ۱۳۹۳/۰۴/۲۱ با حضور کمیسیون معاملات در اتاق کنفرانس شرکت افتتاح خواهد شد. حضور نماینده فروشنده در جلسه بازگشایی پاکات بلامانع است.
۳- سایر اطلاعات در اسناد مناقصه مندرج است.
۴- هزینه چاپ آگهی بعهده برنده مناقصه میباشد.

روابط عمومی شرکت مدیریت تولید برق ری

آگهی مناقصه

نام سازمان مناقصه‌گزار: اداره کل راه و شهرسازی استان زنجان
شرح مختصر موضوع مناقصه: خرید رنگ ترافیکی جهت احیاء خط کشی محورهای حوزه استحفاظی
مبلغ برآورد اولیه: ۵،۰۹۶،۲۵۰،۰۰۰ ریال و به صورت مقطوع می‌باشد.
مهلت دریافت اسناد: از تاریخ ۹۳/۴/۴ تا تاریخ ۹۳/۴/۹
محل دریافت حضوری اسناد:
زنجان- بلوار شیخ اشراق - خ راهدار- اداره کل راه و شهرسازی استان زنجان- ادارهٔ پیمان و رسیدگی (اتاق ۲۱۳)
قیمت اسناد و نحوه واریز وجه: در صورتیکه متقاضی نخواهد از سایت http://iets.Mporg.ir و http://zanjanrah.ir اسناد دریافت نماید، با واریز مبلغ ۲۰۰،۰۰۰ ریال به حساب ۱۷۰۴۰۵۰۸۸۳ بانک تجارت شعبه خرمشهر به همراه درخواست و تأییدیه خود به این اداره کل مراجعه نماید. ضمناً هزینه آگهی روزنامه بعهده برنده مناقصه میباشد.
مهلت و محل تحویل اسناد مناقصه: پایان وقت اداری روز شنبه مورّخ ۹۳/۴/۲۱ جهت ثبت به دبیرخانهٔ اداره کل راه و شهرسازی استان زنجان و سپس به اداره پیمان و رسیدگی تحویل نمایید.
رتبه مورد نظر: دارای تأییدیه از سازمان راهداری وحمل و نقل جاده‌ای (دفتر ایمنی راهها)
میزان سپرده شرکت در مناقصه: ۳۱۰،۰۰۰،۰۰۰ ریال
میزان تضمین حسن انجام کار: ده درصد از هر کارکرد
ساعت، روز و محل قرائت پیشنهادها: ساعت ۱۲،۳۰ ظهر روز یکشنبه مورّخ ۹۳/۴/۲۲
اداره کل راه و شهرسازی استان زنجان

سعود طاهری
masoudtaheri_st@yahoo.com

کوتاه بانکی

سپرده گذاری مدت‌دار بانک‌ها و مؤسسات نزد یکدیگر صرفاً از طریق بازار بین بانکی ریالی باشد

بانک مرکزی در بخشنامه‌ای به بانک‌ها و مؤسسات اعتباری تأکید کرد سپرده‌گذاری مدت‌دار بانک‌ها و مؤسسات اعتباری غیربانکی نزد یکدیگر، صرفاً از طریق بازار بین بانکی ریالی انجام شود. به گزارش فارس، مدیریت کل مقررات، مجوزهای بانکی و مبارزه با پول‌شویی اداره مطالعات و مقررات بانکی بانک مرکزی در بخشنامه‌ای به بانک‌های دولتی و غیردولتی، شرکت دولتی پست بانک و مؤسسه اعتباری توسعه، کوثر مرکزی و عسکریه از آن‌ها خواست سپرده‌گذاری مدت‌دار بانک‌ها و مؤسسات اعتباری غیربانکی نزد یکدیگر، صرفاً از طریق بازار بین بانکی ریالی انجام شود. در این بخشنامه آمده است: احتراماً همان‌گونه که استحضار دارند، تودیع سپرده‌های سرمایه‌گذاری مدت‌دار توسط بانک‌ها و مؤسسات اعتباری نزد یکدیگر در چارچوب بازار بین بانکی، موجب ضابطه‌مند شدن تعاملات بین بانک‌ها و مؤسسات اعتباری و کنترل مناسب سپرده‌های مزبور شده و به کاهش ابهامات و مشکلات احتمالی بروز پدیده ریسک سیستمی و سایر مشکلات مترتب بر آن می‌انجامد. علاوه بر این، ساز و کار مزبور، شفاف‌تر شدن حساب‌ها و محاسبات مربوط به موارد‌ی هم‌چون تقنینگی را در پی داشته و باعث تحقق سایر اهداف کنترلی و نظارتی بانک مرکزی می‌شود. از این رو، خواهشمند است ترتیبی اتخاذ فرمایند تا «سپرده‌گذاری مدت‌دار بانک‌ها و مؤسسات اعتباری غیربانکی نزد یکدیگر، صرفاً از طریق بازار بین بانکی ریالی انجام پذیرد». با عنایت به مراتب فوق، خواهشمند است دستور فرمایند مراتب به قید تسریع به تمامی واحدهای ذی‌ربط ابلاغ و بر حسن اجرای آن نظارت لازم به عمل آید.

عبور از تورم ۱,۵ درصدی ماهانه خطرناک است

رییس پژوهشکده پولی و بانکی با بیان این که هنر بانک مرکزی در کنترل تورم مدیریت انتظارات است، گفت: دولت باید خود را نسبت به کنترل تورم ماهانه به کمتر از ۱,۵ درصد پایبند بداند. فرهاد نیلی در گفت‌وگو با ایسنا، با اشاره به این که روند رشد تورم با توجه به آن چه که در چند ماه گذشته اتفاق افتاده تا حدی قابل شناسایی است، گفت: در دوره گذشته دولت آزادانه به منابع بانک مرکزی و بانک‌ها رجوع می‌کرد و با تأمین کسری خود نوعی بی‌انضباطی مالی را ایجاد کرده بود. به گونه‌ای که برداشت از منابع بانک مرکزی نوعی قاعده شده و بی‌انضباطی پولی را دایم تشدید می‌کرد. وی با بیان این که از نیمه سال ۹۲ استفاده از منابع بانک مرکزی قطع شده است، بیان کرد: شاید در طول تاریخ کشور کم سابقه باشد که دولت خود را تا این حد متعهد بداند که از هیچ طریقی موجب انبساط سیاست‌های پولی را فراهم نیاورده و از منابع بانک‌ها استفاده نکند. نیلی با بیان این که پایبندی به عقلانیت و خط قرمز بودن انضباط مالی عامل دیگر کاهش تورم در حدود یک سال گذشته است، گفت: این که دولت به مردم قول‌هایی ندهد که انتظارات را افزایش دهد خود می‌تواند بر کنترل تورم مؤثر باشد. به گفته رییس پژوهشکده پولی و بانکی، حاکم بودن رکود در اقتصاد خود عامل دیگری برای متوقف شدن و کاهش تورم است. نیلی با اشاره به این که افزایش قیمت حامل‌های انرژی هنوز آثار خود در قیمت‌ها نشان نداده است بیان کرد: با این حال تورم ماهانه ۱,۲ درصدی اردیبهشت که ماه اول اجرای فاز دوم هدفمندی یارانه‌ها بود علامت نامناسبی را نسبت به تغییرات دیگر در آینده نشان نداد. رییس پژوهشکده پولی و بانکی با تأکید بر این که تورم ماهانه نباید از ۱,۵ درصد فراتر برود، گفت: اگر چنین شرایطی ادامه پیدا کند در پایان سال تورم ۲۰ درصدی ممکن است اما اگر در ماهی تورم از ۱,۵ درصد بیش‌تر شد آن‌گاه باید به دولت هشدار داد که چه عاملی موجب رشد تورم شده است.

رییس سازمان بورس

معامله میعانات گازی در بورس انرژی صورت می‌گیرد

نعیمه تپه‌افشری- رییس سازمان بورس در نشست خبری از امکان معامله سلف فرآورده‌های نفتی، افزایش اعتبار معاملات برق، معامله میعانات گازی پارس‌جنوبی تا ۴۵ روز آینده، معامله سلف موازی سنگ آهن از تیرماه خبر داد و در خصوص چرایی افت بورس و برنامه سازمان برای جلوگیری از این افت توضیحاتی ارایه داد. به گزارش خبرنگار «مناقصه»، علی صالح‌آبادی- رییس سازمان بورس اوراق بهادار- در سی‌وهفتمین نشست مطبوعاتی خود به ارایه آمار مقایسه‌ای ۳ ماهه ابتدای سال جاری با ۳ ماهه نخست سال گذشته پرداخت و گفت: شاخص کل بورس تهران در ابتدای سال ۷۹ هزار و ۱۵ واحد بود که با ۷,۷ درصد کاهش در پایان خرداد ماه به ۷۲ هزار و ۹۶۹ واحد رسیده است. وی به رشد حجم معاملات طی ۳ ماه نخست سال جاری نسبت به دوره مشابه سال گذشته اشاره کرد و افزود: در دوره مشابه سال گذشته حجم معاملات ۳۳ میلیارد و ۸۰۵ میلیون سهم بود که با رشد ۲۴ درصدی این عدد به ۴۱ میلیارد و ۸۳۱ میلیون سهم رسیده است. وی با بیان این که ارزش معاملات ۲۴ هزار میلیارد تومان است، ادامه داد: اما دفعات معاملات در این دوره نسبت به دوره مشابه با ۶۸ درصد افزایش از ۲ میلیون ۶۰۰ هزار دفعه به ۳ میلیون و ۵۰۰ هزار دفعه رسیده است. رییس سازمان بورس به آمار فرابورس اشاره و اظهار کرد: شاخص کل فرابورس با کاهش ۳ درصدی از ۷۷۱ به ۷۴۸ واحد رسیده است اما ارزش معاملات در مقایسه با ۳ ماهه نخست سال گذشته با رشد ۷۱ درصدی از ۶ هزار و ۶۰۰ میلیارد تومان به ۱۱ هزار و ۷۰۰ میلیارد تومان رسیده است. وی اضافه کرد: همچنین تعداد دفعات معاملات در فرابورس نیز با رشد دو برابری از ۷۸۷ دفعه به یک میلیون ۵۷۵ هزار دفعه رسیده است. وی به معاملات قراردادهای آتی سکه اشاره کرد و افزود: به دلیل نوسانات قیمت جهانی طلا، قراردادهای آتی سکه بار ۱۰ درصدی از ۴۸۰۰ میلیارد تومان به رقم ۵۳۰۰ میلیارد تومان رسیده است. صالح‌آبادی ارزش معاملات سایر کالاهای بورس کالا را نسبت به ۳ ماهه نخست سال گذشته بدون تغییر ۱۰ هزار میلیارد تومان اعلام کرد. وی به معاملات بورس انرژی اشاره کرد و گفت: در ۳ ماهه نخست سال جاری در مقایسه با ۳ ماهه نخست سال گذشته رشد و ارزش معاملات بورس انرژی چشمگیر بوده است به گونه‌ای که سال گذشته طی این دوره ۶ میلیارد تومان کالا معامله شد در حالی که در ۳ ماهه نخست سال جاری ۲۸۰ میلیارد تومان رسیده است. سخنگوی سازمان بورس درباره حجم معاملات در چهارمین بورس کشور افزود: در ۳ ماهه نخست سال جاری ۱۵۴ هزار تن کالا در بازار فیزیکی و ۲۰ هزار و ۱۸۳ مگاوات برق در بازار مشتقه معامله شده است. صالح‌آبادی به موضوع تأمین مالی در بازار اولیه اشاره کرد و گفت: در حوزه تأمین مالی در بازار اولیه ۹۰۰ میلیارد تومان از طریق انتشار اوراق با درآمد ثابت و ۳۹۰۰ میلیارد تومان از طریق افزایش سرمایه شرکت‌ها تأمین مالی شده است که در مجموع تأمین مالی شرکت‌ها از بازار اولیه در ۳ ماهه نخست امسال ۴۸۰۰ میلیارد تومان بوده است. صالح‌آبادی با بیان این که از ابتدای سال تاکنون ۶ صندوق سرمایه‌گذاری و یک شرکت پردازش اطلاعات مالی مجوز فعالیت خود را دریافت کرده‌اند، به اقدامات سازمان بورس در حوزه فرهنگ‌سازی و اطلاع‌رسانی اشاره کرد و گفت: در حال حاضر تعداد کاربران تالار مجازی به ۵۳۶ هزار نفر رسیده است. هم‌چنین در پورتال جامع آموزشی ۱۹۰ برنامه تصویری، ۲۰۰ برنامه نوشتاری و ۵۰۰ برنامه صوتی در اختیار علاقه‌مندان سرمایه‌گذاری در بورس قرار گرفته شده است.

اخبار مثبت در بورس کالا

وی در ادامه به وضعیت بورس کالا اشاره کرد و از اولین معامله سلف موازی سنگن آهن در این بورس خبر داد و گفت: مکان معامله سلف موازی سنگ آهن از تیرماه فراهم شده و شرکت تأمین سرمایه امید اولین محموله سنگ آهن را در بورس کالا به شکل سلف موازی عرضه می‌کند. وی با اشاره به این که این عرضه معاملات ثانویه نیز دارد، خاطر نشان کرد: تا کنون هیچ محصولی امکان معاملات ثانویه را نداشته و برای اولین بار این امکان در بورس کالا فراهم شده است. سخنگوی سازمان بورس از تصویب گواهی سپرده کالایی در شورای بورس خبر داد و در توضیح گفت: اوراق گواهی سپرده کالایی از دیگر ابزاری است که سازوکار آن ابلاغ شده و این ابزار به تولید کنندگان که برای فروش محصول خود در کوتاه‌مدت مشکل دارد این امکان را می‌دهد که با سپرده گواهی کالا در انباری استاندارد قبض گواهی خود را در بازار مورد معامله قرار بدهد و علاوه بر امکان معامله امکان سپرده و وثیقه بانکی را برای تولید کننده فراهم می‌کند. وی در ادامه به آغاز معامله قراردادهای آتی زیره در بورس کالا اشاره کرد و گفت: زعفران نیز جزو کالاهایی است که قرارداد آتی آن در بورس کالا راه‌اندازی می‌شود. علاوه بر این در راستای توسعه بازار کالایی تا پایان شهریور ماه امکان معاملات بر خط قراردادهای آتی در بورس کالا فراهم می‌شود. صالح آبادی خاطرنشان کرد: هم‌چنین بازار فرعی بورس کالا برای تولید کنندگانی که نمی‌توانند از بستر بورس کالا استفاده کنند فراهم شده تا این دسته از تولید کنندگان محصولاتی هم‌چون قراضه آهن را در بازار فرعی بورس کالا معامله کنند. وی به آمادگی سازمان بورس و بورس کالا برای گسترش شعب بورس کالا اشاره کرد و گفت: آمادگی لازم برای گسترش شعب و مجوز به کارگزاران بورس کالا در سایر استان‌ها وجود دارد. صالح آبادی در ادامه این نشست به معامله میعانات گازی پارس جنوبی ظرف ۴۵ روز آینده در بورس انرژی اشاره کرد و گفت: مدتی است که معامله میعانات گازی متوقف شده و با هماهنگی که با وزارت نفت صورت گرفته قرار است طی ۴۵ روز آینده امکان معامله میعانات گازی پارس جنوبی بدون محدودیت در عرضه فراهم شود.

چرایی افت بورس از زبان رییس سازمان

رییس سازمان بورس در ادامه این نشست به سؤالات متعدد خبرنگاران در خصوص وضعیت بازار سرمایه و علت افت‌های پی‌درپی بورس پرداخت و با بیان این که بورس علت نیست و معلول است و از بسیاری از تحولات تأثیر می‌پذیرد، گفت: در حوزه شرکت‌ها متأسفانه در سال گذشته افزایش نرخ خوراک شرکت‌های پتروشیمی مطرح شد و نرخ گاز خوراک از ۲,۷ سنت به ۱۳ سنت افزایش پیدا کرد. وی با بیان این که تحلیل‌های مختلفی در خصوص شرکت‌ها و صنایع ارایه می‌شود، اضافه کرد: دولت در حال تلاش است تا اقتصاد هر چه سریع‌تر از رکود غیرتورمی خارج شوبم زیرا تورم‌های بالا امکان برنامه‌ریزی اقتصادی را سلب می‌کند از سوی دیگر تورم عامل مهمی در اقتصاد بوده و زمانی که تورم کاهش می‌یابد، نرخ سود بانکی نیز با کاهش مواجه می‌شود که این امر در P/E بازار سرمایه مؤثر است. وی با اشاره به این که نسبت به آینده امیدواریم و از رشد منفی به سمت رشد مثبت در حال حرکت هستیم، ادامه داد: البته عوامل روانی در بازارها وجود دارد که اثر خود را در بازار سرمایه می‌گذارد ولی ما در تلاشیم تا در شرایط فعلی به بنگاه‌های حاضر در بورس کمک کنیم تا وضعیت آن‌ها بهبود یابد. صالح آبادی عنوان کرد: یکی از این موارد بحث مواد اولیه است که در این راستا جلسات متعددی با مسؤولین برگزار شده و قرار شده است تا دامنه نوسان محصولات پی‌وی‌سی و پروپیلن افزایش یابد که با این اتفاق عرضه‌ها افزایش یافته و قیمت‌ها منطقی می‌شود این در حالی است که در مورد سایر کالاها به سمت آزادسازی کالاها در بورس کالا حرکت می‌کنیم. وی یادآور شد: علاوه بر این در خصوص شرکت‌های پالایشگاهی نیز رایزنی‌هایی با شرکت پالایش و پخش و وزارت نفت برگزار شده است بنابراین سازمان بورس در تلاش است که موارد ابهامی که به بنگاه‌های حاضر در بورس مربوط می‌شود و اثر گذار است را پیگیری کند که در این راستا باید نقشه راه تدوین شود تا در بلندمدت وضعیت مواد اولیه در بنگاه‌ها مورد بررسی قرار گرفته و امکان برنامه‌ریزی وجود داشته باشد. وی یادآور شد: این در حالی است که بخشی از ابهامات مربوط به مکانیزم‌های خود بازار است و باید در بازار همواره نقدشوندگی وجود داشته باشد. رییس سازمان بورس در ادامه این نشست به نقش صندوق توسعه اشاره کرد و گفت: منابع صندوق توسعه مربوط به فعالان بازار بوده و اصلا از منابع دولتی در این صندوق وجود ندارد این در حالی است که هدف صندوق قیمت‌سازی نبوده و این صندوق افزایش نقدشوندگی را دنبال می‌کند و در حد توان به دنبال ایجاد نقدشوندگی است.

خیابان حافظ

شاخص کل بورس ۳۵۵ واحد دیگر کاهش یافت

شاخص کل بورس دیروز هم با روند نزولی افت ۳۵۵ واحدی را تجربه کرد و به ۷۲ هزار و ۵۰۰ واحد رسید تا بازدهی بورس منفی ۸ درصد شود. به گزارش فارس، در معاملات این روز بورس اوراق بهادار تهران صنعتی و معدنی چادرملو، معدنی و صنعت گل‌گهر، پالایش نفت بندرعباس، ملی صنایع مس ایران، ایران خودرو، بانک ملت، سرمایه‌گذاری صندوق بازنشستگی، گروه مپنا، توسعه صنایع بهشهر، سیمان تهران، سایپا، نیرو ترانس، سرمایه‌گذاری سایپا، فولاد خوزستان، ایران ترانسفو و گروه بهمن بیش‌ترین تأثیر منفی را بر شاخص داشته‌اند. در مجموع شاخص‌های منتخب شاخص صنعت، شاخص ۵۰ شرکت فعال‌تر، شاخص آزاد شناور، شاخص ۳۰ شرکت بزرگ، شاخص بازار اول و دوم مجموعاً قرمزپوش شدند. در معاملات بورس اوراق بهادار تهران سیمان شرق، رادیاتور، کشورزی و دامپروری مگسال، ماشین‌سازی اراک، سیمان فارس، فرآورده‌های نسوز و نورد و قطعات فولادی برترین تقاضا را داشتند.

ارز و طلا

دلار زیر ۳۲۰۰ تومان سکه ۹۷۰ هزار و ۲۰۰ تومان

نرخ فروش هر قطعه سکه تمام بهار آزادی طرح جدید دیروز در بازار ۹۷۰ هزار و ۲۰۰ تومان، طرح قدیم ۹۶۹ هزار تومان، نیم سکه ۴۸۷ هزار تومان، ربع سکه ۲۷۷ هزار تومان و سکه گرمی ۱۸۳ هزار تومان اعلام شد. هم‌چنین نرخ هر گرم طلای زرد ۱۸ عیار در بازار داخلی ۹۹ هزار و ۱۰۰ تومان و نرخ هر اونس طلا در بازارهای جهانی ۱۳۱۶ دلار است. در همین حال، صرافان بازار از نرخ هر دلار آزاد را برای فروش ۳۱۸۵ تومان، هر یورو را ۴۳۵۵ تومان، هر پوند را ۵۴۲۰ تومان و هر درهم امارات را ۸۷۳ تومان اعلام کردند.

اقتصاد و فرهنگ با عزم ملی و مدیریت جهادی
شرکت بهره‌برداری راه‌آهن شهری تهران و حومه

مناقصه
۹۳-۰۷

شرکت بهره‌برداری راه آهن شهری تهران و حومه در نظر دارد: انجام خدمات راهبری و فنّی و مهندسی تعمیرات و نگهداری تأسیسات برقی و مکانیکی ایستگاه‌ها، نیم تونل‌ها و مسیر روباز و ساختمان‌های جنبی طول خط ۱ حد فاصل ایستگاه کهریزک تا تجریش (بجزء ایستگاه امام خمینی و نیم تونل‌های آن)، همچنین ایستگاه ۴ فرودگاه (دروازه دولت، خط چهار)، و تونل بوجاری را از طریق برگزاری مناقصه عمومی واگذار نماید.
از اشخاص حقوقی دعوت می‌شود به منظور دریافت اوراق مناقصه و کسب اطلاعات بیشتر به یکی از دو روش ذیل اقدام نمایند.
۱- واریز مبلغ ۲۰۰,۰۰۰ ریال به حساب جاری ۱۰۰۵۱۶۳۵۰ بانک شهر (شعبه مترو ایستگاه صادقیه) به نام شرکت بهره‌برداری راه آهن شهری تهران و حومه و مراجعه حضوری از ساعت ۸ الی ۱۶ روزهای دوشنبه مورخ ۹۳/۰۴/۰۲ الی پنجشنبه مورخ ۹۳/۰۴/۰۲ به مدیریت امور قراردادهای این شرکت به نشانی: تهران - خیابان انقلاب اسلامی - تقاطع حافظ - شماره ۹۵۶- دفتر مرکزی شرکت بهره‌برداری راه آهن شهری تهران و حومه - طبقه پنجم وارائه اصل فیش واریزی و خرید اوراق مناقصه.
۲- مراجعه به وب سایت متروی تهران به نشانی metro.tehran.ir و دریافت اسناد مناقصه که در این صورت دریافت اوراق مناقصه رایگان خواهد بود.
۳- این آگهی در دو روزنامه به چاپ رسیده و هزینه آن بر عهده برنده مناقصه می‌باشد.
شرکت بهره‌برداری راه آهن شهری تهران و حومه

اقتصاد و فرهنگ با عزم ملی و مدیریت جهادی
شرکت بهره‌برداری راه‌آهن شهری تهران و حومه

مناقصه
۹۳-۱۰

شرکت بهره‌برداری راه آهن شهری تهران و حومه در نظر دارد: انجام خدمات راهبری فنی و مهندسی، تعمیرات و نگهداری، تأسیسات برقی و مکانیکی ایستگاه‌ها و نیم تونل‌های خط ۴ از ایستگاه ارم سبز تا نیم تونل شرقی ایستگاه شهید کلاهدوز، به جز ایستگاه دروازه شمیران و نیم تونلهای مربوطه و ایستگاه دروازه دولت و نیم تونلهای مربوطه را از طریق برگزاری مناقصه عمومی واگذار نماید.
از اشخاص حقوقی دعوت می‌شود به منظور دریافت اوراق مناقصه و کسب اطلاعات بیشتر به یکی از دو روش ذیل اقدام نمایند.
۱- واریز مبلغ ۲۰۰,۰۰۰ ریال به حساب جاری ۱۰۰۵۱۶۳۵۰ بانک شهر (شعبه مترو ایستگاه صادقیه) به نام شرکت بهره‌برداری راه آهن شهری تهران و حومه و مراجعه حضوری از ساعت ۸ الی ۱۶ روزهای دوشنبه مورخ ۹۳/۰۴/۰۲ الی پنجشنبه مورخ ۹۳/۰۴/۱۲ به مدیریت امور قراردادهای این شرکت به نشانی: تهران - خیابان انقلاب اسلامی - تقاطع حافظ - شماره ۹۵۶- دفتر مرکزی شرکت بهره‌برداری راه آهن شهری تهران و حومه - طبقه پنجم وارائه اصل فیش واریزی و خرید اوراق مناقصه.
۲- مراجعه به وب سایت متروی تهران به نشانی metro.tehran.ir و دریافت اسناد مناقصه که در این صورت دریافت اوراق مناقصه رایگان خواهد بود.
۳- این آگهی در دو روزنامه به چاپ رسیده و هزینه آن بر عهده برنده مناقصه می‌باشد.
شرکت بهره‌برداری راه آهن شهری تهران و حومه

اقتصاد و فرهنگ با عزم ملی و مدیریت جهادی
شرکت بهره‌برداری راه‌آهن شهری تهران و حومه

مناقصه
۹۳-۰۸

شرکت بهره‌برداری راه آهن شهری تهران و حومه در نظر دارد: انجام خدمات راهبری، فنّی و مهندسی تعمیرات و نگهداری تأسیسات برقی و مکانیکی ایستگاه‌ها، تونلها، مسیرها و محوطه‌های روباز و ساختمان‌های جنبی خط ۲، نمادهای مترو حد فاصل ایستگاه فرهنگسرا تا نیم تونل طرشت غرب و تاسیسات مکانیکی پست‌های برق قورخانه و آزادی را از طریق برگزاری مناقصه عمومی واگذار نماید.
از اشخاص حقوقی دعوت می‌شود به منظور دریافت اوراق مناقصه و کسب اطلاعات بیشتر به یکی از دو روش ذیل اقدام نمایند.
۱- واریز مبلغ ۲۰۰,۰۰۰ ریال به حساب جاری ۱۰۰۵۱۶۳۵۰ بانک شهر (شعبه مترو ایستگاه صادقیه) به نام شرکت بهره‌برداری راه آهن شهری تهران و حومه و مراجعه حضوری از ساعت ۸ الی ۱۶ روزهای دوشنبه مورخ ۹۳/۰۴/۰۲ الی پنجشنبه مورخ ۹۳/۰۴/۱۲ به مدیریت امور قراردادهای این شرکت به نشانی: تهران - خیابان انقلاب اسلامی - تقاطع حافظ - شماره ۹۵۶- دفتر مرکزی شرکت بهره‌برداری راه آهن شهری تهران و حومه - طبقه پنجم وارائه اصل فیش واریزی و خرید اوراق مناقصه.
۲- مراجعه به وب سایت متروی تهران به نشانی metro.tehran.ir و دریافت اسناد مناقصه که در این صورت دریافت اوراق مناقصه رایگان خواهد بود.
۳- این آگهی در دو روزنامه به چاپ رسیده و هزینه آن بر عهده برنده مناقصه می‌باشد.
شرکت بهره‌برداری راه آهن شهری تهران و حومه

اقتصاد و فرهنگ با عزم ملی و مدیریت جهادی
شرکت بهره‌برداری راه‌آهن شهری تهران و حومه

مناقصه
۹۳-۱۱

شرکت بهره‌برداری راه آهن شهری تهران و حومه در نظر دارد: انجام خدمات راهبری، فنی و مهندسی، تعمیرات و نگهداری تاسیسات برقی و مکانیکی ایستگاه‌ها، تونلها، مسیرها و محوطه‌های روباز و ساختمانهای جنبی خط ۵ حد فاصل ایستگاه گلشهر تا محوطه روباز ریلی ورودی به تونل طرشت، فن‌های RS صادقیه و دیزل ژنراتورها، پستها و تابلوهای برق فشار ضعیف خط ۵ را از طریق برگزاری مناقصه عمومی واگذار نماید.
از اشخاص حقوقی دعوت می‌شود به منظور دریافت اوراق مناقصه و کسب اطلاعات بیشتر به یکی از دو روش ذیل اقدام نمایند.
۱- واریز مبلغ ۲۰۰,۰۰۰ ریال به حساب جاری ۱۰۰۵۱۶۳۵۰ بانک شهر (شعبه مترو ایستگاه صادقیه) به نام شرکت بهره‌برداری راه آهن شهری تهران و حومه و مراجعه حضوری از ساعت ۸ الی ۱۶ روزهای دوشنبه مورخ ۹۳/۰۴/۰۲ الی پنجشنبه مورخ ۹۳/۰۴/۱۲ به مدیریت امور قراردادهای این شرکت به نشانی: تهران - خیابان انقلاب اسلامی - تقاطع حافظ - شماره ۹۵۶- دفتر مرکزی شرکت بهره‌برداری راه آهن شهری تهران و حومه - طبقه پنجم وارائه اصل فیش واریزی و خرید اوراق مناقصه.
۲- مراجعه به وب سایت متروی تهران به نشانی metro.tehran.ir و دریافت اسناد مناقصه که در این صورت دریافت اوراق مناقصه رایگان خواهد بود.
۳- این آگهی در دو روزنامه به چاپ رسیده و هزینه آن بر عهده برنده مناقصه می‌باشد.
شرکت بهره‌برداری راه آهن شهری تهران و حومه

اقتصاد و فرهنگ با عزم ملی و مدیریت جهادی
شرکت بهره‌برداری راه‌آهن شهری تهران و حومه

مناقصه
۹۳-۰۹

شرکت بهره‌برداری راه آهن شهری تهران و حومه در نظر دارد: انجام خدمات راهبری، فنّی و مهندسی تعمیرات و نگهداری تأسیسات برقی و مکانیکی ایستگاه‌ها، نیم تونل‌ها و مسیر روباز و ساختمان‌های جنبی ایستگاه‌های منیریه، راه آهن، میدان جوادیه، قلعه مرغی و آزادگان و تونل‌های طرفین از ایستگاه شهید بهشتی تا آزادگان خط ۳ را از طریق برگزاری مناقصه عمومی واگذار نماید.
از اشخاص حقوقی دعوت می‌شود به منظور دریافت اوراق مناقصه و کسب اطلاعات بیشتر به یکی از دو روش ذیل اقدام نمایند.
۱- واریز مبلغ ۲۰۰,۰۰۰ ریال به حساب جاری ۱۰۰۵۱۶۳۵۰ بانک شهر (شعبه مترو ایستگاه صادقیه) به نام شرکت بهره‌برداری راه آهن شهری تهران و حومه و مراجعه حضوری از ساعت ۸ الی ۱۶ روزهای دوشنبه مورخ ۹۳/۰۴/۰۲ الی پنجشنبه مورخ ۹۳/۰۴/۱۲ به مدیریت امور قراردادهای این شرکت به نشانی: تهران - خیابان انقلاب اسلامی - تقاطع حافظ - شماره ۹۵۶- دفتر مرکزی شرکت بهره‌برداری راه آهن شهری تهران و حومه - طبقه پنجم وارائه اصل فیش واریزی و خرید اوراق مناقصه.
۲- مراجعه به وب سایت متروی تهران به نشانی metro.tehran.ir و دریافت اسناد مناقصه که در این صورت دریافت اوراق مناقصه رایگان خواهد بود.
۳- این آگهی در دو روزنامه به چاپ رسیده و هزینه آن بر عهده برنده مناقصه می‌باشد.
شرکت بهره‌برداری راه آهن شهری تهران و حومه

اقتصاد و فرهنگ با عزم ملی و مدیریت جهادی
شرکت بهره‌برداری راه‌آهن شهری تهران و حومه

تمدید مهلت برگزاری مناقصه
۹۳-۱۲

شرکت بهره‌برداری راه آهن شهری تهران و حومه در نظر دارد: خدمات تامین نفر نیروی انسانی را از طریق برگزاری مناقصه عمومی به شرکتهای واجد صلاحیت واگذار نماید.
از اشخاص حقوقی دعوت می‌شود به منظور دریافت اوراق مناقصه و کسب اطلاعات بیشتر به یکی از دو روش ذیل اقدام نمایند.
۱- واریز مبلغ ۲۰۰,۰۰۰ ریال به حساب جاری ۱۰۰۵۱۶۳۵۰ بانک شهر (شعبه مترو ایستگاه صادقیه) به نام شرکت بهره‌برداری راه آهن شهری تهران و حومه و مراجعه حضوری از ساعت ۸ الی ۱۶ روزهای دوشنبه مورخ ۹۳/۰۴/۰۲ الی پنجشنبه مورخ ۹۳/۰۴/۱۲ به مدیریت امور قراردادهای این شرکت به نشانی: تهران - خیابان انقلاب اسلامی - تقاطع حافظ - شماره ۹۵۶- دفتر مرکزی شرکت بهره‌برداری راه آهن شهری تهران و حومه - طبقه پنجم وارائه اصل فیش واریزی و خرید اوراق مناقصه.
۲- مراجعه به وب سایت متروی تهران به نشانی metro.tehran.ir و دریافت اسناد مناقصه که در این صورت دریافت اوراق مناقصه رایگان خواهد بود.
۳- این آگهی در دو روزنامه به چاپ رسیده و هزینه آن بر عهده برنده مناقصه می‌باشد.
شرکت بهره‌برداری راه آهن شهری تهران و حومه

روزنامه مناقصه مزایده

صاحب امتیاز و مدیر مسؤول: جلیل قنادزاده ■ سردبیر و مدیر اجرایی: علی قره‌داغلی
مدیر بازرگانی: مریم عسگری ■ مدیر هنری: حمید یزدانی
رایانگار مدیر اجرایی: emonaqeseh@gmail.com ■ رایانگار سردبیر: mozayedeh@gmail.com
رایانگار بازرگانی: monageseh1@gmail.com ■ رایانگار تحریریه: emonaqeseh1@gmail.com
امور مشترکین - سامانه کسب و کار: ۸۸۲۶۰۴۴۷
توزیع: موسسه شهرستان های ایران ■ لیتوگرافی و چاپ: روزناب

نشانی: تهران، خیابان مطهری، بعداز چهارراه سپهروردی، پلاک ۸۴، طبقه ۳، واحد ۸
تلفن: ۸۳۸۳۷۵۷۰ و ۲-۸۸۴۷۵۷۹۰

چاپ مقالات و نظرات در این نشریه به معنای تأیید یا رد آن مطالب نبوده و «مناقصه مزایده» دارای مشی مستقل خود می باشد.

راهنمای مناقصه مزایده
اطلاعات مناقصات و مزایدات سراسر کشور فقط در سایت www.2rooznameh.com

اعمال قانون برای رانندگانی که کولر اتوبوس را روشن نمی کنند

مدیر عامل شرکت واحد اتوبوسرانی تهران و حومه ضمن تشریح برنامه‌های ماه مبارک رمضان با تأکید بر خدمت رسانی ویژه به شهروندان گفت: تمامی کارکنان شرکت واحد اتوبوسرانی به منظور خدمات رسانی مطلوب‌تر به روزه‌داران در ماه مبارک آماده باش کامل هستند. به گزارش ایسنا، پیمان سنندجی با اعلام این خبر افزود: با توجه به این که ماه مبارک رمضان امسال مصادف با تیرماه شده است و روزه‌داری در این فصل ساعات طولانی را شامل می‌شود، بنابراین خدمات رسانی بهتری باید برای شهروندان صورت گیرد و در همین راستا آماده‌سازی ۵۰۰ دستگاه اتوبوس برای خدمات‌رسانی در بعدازظهرها برای سهولت تردد شهروندان فراهم شده است. وی تأکید کرد که به تمامی رانندگان اعلام شده است که باید در حین جابه‌جایی مسافر حتماً کولرها اتوبوس را روشن نگه دارند و در صورت اعلام تخلف اعمال قانون در مورد آن‌ها صورت می‌گیرد.

وزیر بهداشت: تعرفه جراحی به زودی مشخص می‌شود

وزیر بهداشت با تأکید بر اهمیت نقش مواقنین درمان دانشگاه‌های علوم پزشکی در تصمیم گیری‌های کلان حوزه بهداشت گفت: امسال سال سختی برای ماست ولی شیرینی اقداماتمان به بلوغ کامل برسد، شهد آن ماندگار خواهد بود و در ذهن و ذایقه همه ایرانیان پایدار می‌ماند. به گزارش باشگاه خبرنگاران، سیدحسن هاشمی با اشاره به این که در مورد جراحی که قرار بود اول تیر تعیین تکلیف شود، به زودی با بازنگری کتاب ارزش گذاری نسبی خدمات پزشکی تصمیم‌گیری می‌شود، افزود: امیدواریم بتوانیم تا آخر امسال تمام دریافت‌های غیرقانونی را جمع کنیم چون این حرکت خدمت بزرگی به جامعه پزشکی که قاطبه آن‌ها شریف و خدوم هستند، محسوب می‌شود. هاشمی در پایان خاطرنشان کرد: کار بزرگی در حال انجام است و تصور می کنیم تمام اقداماتمان رضایت مردم را به همراه دارد. شاد کردن دل مردم مهم‌ترین وظیفه ماست.

چشم الکترونیک ساخته شد

چشم مصنوعی دیگر یک ابزار علمی - تخیلی نیست. در حال حاضر، چشم الکترونیکی تبدیل به نورامیدی در دنیای تاریک نابینایان شده است تا آن‌ها آرزوی دوباره دیدن را با خود از این دنیا نبرند. این دستگاه در قالب یک عینک آفتابی بر روی چشم‌ها قرار می گیرد. این عینک آفتابی مجهز به پردازش، حسگر و دوربین‌های خاصی است که باعث تحریک سلول‌های عصبی چشمی شده تا قدرت بینایی را به فرد نابینا باز گردانند.

ادب و هنر

سریال قطعی شبکه اول در ماه رمضان

مدیر شبکه یک سیما از پخش سریال «مدینه» به کارگردانی سیروس مقدم در ایام ماه‌رمضان خبر داد. مهدی فرجی مدیر شبکه یک سیما در خصوص سریال ماه رمضان این شبکه گفت: سریال «مدینه» به کارگردانی سیروس مقدم و تهیه کنندگی زینب تقوایی سریال قطعی این شبکه است که در حال تولید بوده و برای پخش از اول ماه مبارک رمضان از این شبکه تلویزیونی آماده می‌شود. به گزارش مهر، حسن گروسی در نشست خبری، مدیر شبکه قرآن و معارف سیما اعلام شده بود که احتمال دارد به جای مدینه سریالی به نام «انقلاب زیبا» پخش شود که احتمالاً با این گفته فرجی پخش این سریال در ماه رمضان امسال منتفی است. «مدینه» تازه‌ترین سریال سیروس مقدم است که بلافاصله پس از پایان سری سوم «بایتخت» وارد مرحله پیش تولید شد و مقدم ۳۱ فروردین همزمان با روز مادر تصویربرداری آن را با حضور دو مادر و همسر شهید آغاز کرد. داستان سریال «مدینه» داستان زنی است که پس از فوت همسرش جهان می خواهد به همراه پسر خواندهاش کارخانه جهان را به بهترین شکل ممکن اداره کند، اما همسر اول جهان مانع جدی اوست. مهدی سلطانی، پریوش نظریه، مجید صالحی، مهرداد صدیقیان، آتیلا پسیانی، شبنم مقدمی، مریم بوبانی، سیدمهرداد ضیایی بازیگران اصلی این سریال هستند و نقش اصلی این سریال به پریوش نظریه سپرده شده است.

عزت سینمای ایران به تماشای تئاتر نشست

نمایش سیستم گرون هلم به کارگردانی علیرضا کوشک جلالی اولین اجرای خود را با حضور عزت الله انتظامی آغاز کرد. به گزارش ایرنا، عزت سینمای ایران پس از دیدن این نمایش با ابراز خوشحالی از این که مخاطبان زیادی برای دیدن نمایش به فرهنگسرای نیاوران آمده بودند، گفت: خوشحالم از این که مردم با وجود مشکلات ترافیکی و غیره خود را به این مکان رسانده‌اند تا یک نمایش خوب را ببینند و این نشان دهنده این است که هنوز مردم به تئاتر علاقه دارند و من واقعا از این همه استقبال خوشحالم. استاد عزت الله انتظامی در ادامه ضمن قدردانی از کارگردان نمایش، برای پیشرفت هنر تئاتر ابراز امیدواری کرد و پس از آن با عوامل تئاتر عکسی به یادگار گرفت. نمایشنامه سیستم گرون هلم نوشته جوردی گالچران است که ترجمه این اثر را علیرضا کوشک جلالی بر عهده داشته است. این نمایش به کارگردانی کوشک جلالی و با بازی الهام پاوه نژاد، سینا رازانی، امیرحسین رستمی و رضا مولایی به روی صحنه می‌رود.

یک شکست فرهنگی؛ سینمای ۴۰ ساله پارکینگ شد!

سینما قدس ایلام با سابقه‌ای چهل ساله که قرار بود نوسازی شود، پس از تخریب اکنون تبدیل به پارکینگ شده است. به گزارش انتخاب، سینما قدس ایلام که فرسوده شده و از خیز انتفاع عملا خارج شده بود، سال قبل توسط یک پیمانکار به قصد ایجاد یک مجتمع تجاری خریداری شد، اما از آنجا که قانون حاکم بر تخریب سینما ساخت سینمایی جدید را ضروری کرده است، بنا بود در طبقه اول این مجتمع ۱۱ طبقه یک سالن سینما خوب ساخته شود، اما این مکان پس از تخریب به پارکینگ خودروها تبدیل شده و فعلا از ساخت و ساز مالک خبری نیست. سوال این است که چرا سینمایی با این قدمت باید تغییر کاربری دهد و تبدیل به پارکینگی درآمدزا با منافع کمتر برای مردم شود. سینمایی که قدمتی طولانی مانند تاریخ و فرهنگ این دیار دارد. سینمایی خاطره‌انگیز که روزهای پرشور و هیجانش همزمان با رفتن رنگ و روی دیوارهایش و سردی روزافزون صندلی‌های چوبی‌اش، از گرمای مخاطباتش کم می‌شد، حالا تبدیل به یک پارکینگ شده است. باید اذعان کرد که مردم شهرهای گوناگون استان ایلام علاوه بر محرومیت‌های اقتصادی از لحاظ فرهنگی نیز در محرومیت قرار گرفته‌اند. آیا به به راستی مسؤولین این استان نمی‌توانستند برای خیل علاقه‌مندان فرهنگی و قشر جوان اغلب بیکار چند سینمای در این استان را سر پا نگهدارند؟ یا در گوشه‌ای از این مرکز استان سینمایی نو بسازند.

معاون رییس جمهور در امور زنان

زنان تجرد قطعی را انتخاب نمی کنند

معاون رییس جمهور در امور زنان و خانواده با بیان این که با پدیده‌ای به نام زنانه شدن فقر روبه‌رو هستیم، گفت: این پدیده به ویژه در میان زنان سرپرست خانوار دیده می‌شود و خدا نکند که با زنانه شدن اعتیاد نیز مواجه شویم.

به گزارش ایسنا، شهیندخت مولاوردی در نشست هم‌اندیشی که به مناسبت فرا رسیدن هفته مبارزه با موادمخدر در دانشگاه علوم بهزیستی و توانبخشی برگزار شد، افزود: در حال حاضر تعداد زنان درگیر اعتیاد بسیار کم‌تر از مردان است به گونه‌ای که ۹،۳ درصد معتادان را زنان تشکیل می‌دهند. البته اعتیاد شوهران تأثیر زیادی بر زنان دارد و آنان و کودکانشان را در معرض انواع خشونت‌های خانگی قرار می‌دهد، بنابراین باید به این حوزه توجه کافی داشته باشیم.

وی با اشاره به توزیع میزان تأثیر موادمخدر در رفتار افراد گفت: استعمال موادمخدر ۶۵ درصد موجب همسرآزاری، ۵۵ درصد موجب طلاق، ۳۰ درصد موجب کودک‌آزاری، ۲۵ درصد موجب قتل و ۲۵ درصد موجب نزاع و خشونت می‌شود. از سوی دیگر در سال ۹۲، ۱۶ درصد مرگ زنان معتاد نسبت به سال ۹۱ افزایش یافت.

مولاوردی افزود: ۱۰ تا ۱۵ درصد معتادان بهبود یافته بی‌خانمان هستند و بیش از ۶۰ درصد معتادان پس از ترک مواد دوباره به سمت مصرف مواد روی می‌آورند.

افزایش میزان گرایش زنان و دختران به مواد محرک روانگردان بسیار نگران کننده است

معاون رییس جمهور در امور زنان و خانواده با بیان این که افزایش میزان گرایش زنان و دختران به مواد محرک روانگردان بسیار نگران کننده است، تأکید کرد: در این شرایط پنهان کاری آنان، انگ زدن جامعه به زنان و دختران معتاد و طردشدگی، مسأله این دست از زنان و دختران را بغرنج می‌کند.

مولاوردی در ادامه گفت: اعتیاد، بیماری‌های خاص و رفتار پرخطر جنسی ۳ ضلع یک مثلث را تشکیل می‌دهند که باید به این موارد توجه کافی شود. با توجه به رویکرد جدید ستاد مبارزه با موادمخدر در زمینه صیانت اجتماعی می‌توانیم از اقدامات آن‌ها بهره کافی ببریم و من نیز عضو کارگروه این ستاد هستم. البته کارگروهی به پیشنهاد معاونت امور زنان در وزارت تعاون، کار و رفاه اجتماعی در زمینه حمایت اجتماعی از زنان بهبود یافته تشکیل شده است و این معاونت نیز عضو آن کارگروه بود و امیدواریم که بتوانیم در این کارگروه به حمایت اجتماعی از زنان بهبود یافته، اشتغال پایدار و ممانعت از قربانی شدن آن‌ها توجه کنیم.

معاون رییس‌جمهور در امور زنان و خانواده اظهار کرد: در پایان سال ۹۲ در چارچوب ماده ۲۳۰ برنامه پنجم توسعه تفاهم‌نامه ۴ جانبه‌ای را با وزارت بهداشت، تعاون، کار و رفاه اجتماعی و ستاد مبارزه با مواد مخدر منعقد کردیم و در حال حاضر وارد فاز اجرایی شده‌ایم.

معاون رییس‌جمهور در امور زنان در ادامه اظهار کرد: امیدواریم بتوانیم از طریق وزارت آموزش و پرورش در زمینه آموزش دختران، گام‌های مناسبی برداریم و بیش‌تر بر پیشگیری از استعمال موادمخدر متمرکز شویم، چراکه در دنیا آموزش، کلید توانمندسازی است.

وی در بخش دیگری از صحبت‌های خود گفت: حوزه اعتیاد زنان را به دلایل عدیده‌ای نیازمند توجه می‌دانیم و لازم است در این زمینه اقدامات لازم را صورت دهیم.

معاون رییس‌جمهور در امور زنان و خانواده با اشاره به سن امید به زندگی زنان اظهار کرد: در حال حاضر با زنانه شدن سالمندی و سرپرستی خانوار مواجه هستیم. طبق آمار سرشماری سال ۹۰، ۱۲،۱ درصد خانوارهای ایرانی دارای سرپرست زن هستند، این در حالی است که این آمار در سال ۸۵، ۹،۵ درصد بود.

وی افزود: یکی از دلایل افزایش زنان سرپرست خانوار بالا رفتن آمار طلاق است و علاوه بر آن شاهد افزایش تعداد زنان خودسرپرست به دلیل افزایش سن ازدواج و فارغ‌التحصیلی دختران از دانشگاه‌ها هستیم.

معاون رییس جمهور در امور زنان و خانواده افزود: تعداد زنان سرپرست خانوار به دلایلی مانند افزایش شمار زنان بیوه به دلایلی چون تصادفات جاده‌ای بیش‌تر شده است.

معاون رییس‌جمهور در امور زنان و خانواده با بیان این‌که موافق اصلاح تجرد قطعی نیستم، تصریح کرد: به نظر من این گونه نیست که زنان تجرد قطعی را انتخاب کنند.

واکنش پلیس اماکن به پخش فوتبال در کافی شاپ‌ها

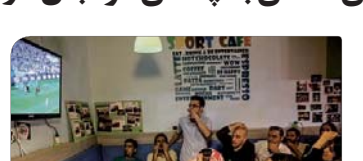

بازی‌های فوتبال جام‌جهانی این روزها سرو صدای زیادی به پا کرده است و به نظر می‌رسد پس از ممنوعیت پخش مختلط فوتبال در سالن‌های سینما، این بار کافی‌شاپ‌ها به محل مناسبی برای دیدن این بازی مهیج بدل شده است هرچند که رییس پلیس اماکن ناجا اعلام کرده که مجوزی در این راستا صادر نشده است.

هلالی در گفت وگو با ایسنا، با بیان این که پخش برنامه دارای ضوابط و شرایط خاصی است، گفت: تاکنون موضوع پخش فوتبال از کافی‌شاپ‌ها مطرح نشده و مجوزی در این راستا از سوی پلیس اماکن ناجا صادر نشده است.

وی با بیان این که مکان‌های پخش کننده این برنامه، باید شرایط ویژه‌ای داشته باشند، گفت: وزارت ورزش و جوانان متولی آن است که مشخص کند چه مکان‌هایی امکان نمایش فوتبال را دارد که در صورت درخواست پیوست انتظامی، پلیس اماکن نسبت به ارایه ملاحظات انتظامی و ترافیکی اقدام خواهد کرد.

به گفته وی، تاکنون هیچ مجوزی برای پخش فوتبال از کافی‌شاپ‌ها از سوی اداره اماکن ناجا صادر نشده است اما ممکن است اداره ورزش و جوانان هر شهرستان رأساً با پلیس منطقه به توافقاتی رسیده باشد.

این سخنان هلالی در حالی مطرح می‌شود که پیش از این، اسکندر آزموده - رییس اتحادیه کافی‌شاپ‌داران تهران گفته بود که به اعضایمان گفته‌ایم که هنگام پخش بازی‌های جام‌جهانی تلویزیون را روشن نکرده یا شبکه‌ای به جز شبکه‌ای که بنا است بازی‌ها را پخش کند انتخاب کنند. بنابراین اگر اقداماتی نظیر شرط‌بندی یا حوادث دیگری که از پخش فوتبال در این مکان‌ها ناشی می‌شود رخ بدهد ما از نیروی انتظامی کمک خواهیم گرفت.

وی با بیان این که کافی‌شاپ‌ها نباید از ساعت ۱۲ شب به بعد فعالیتی داشته باشند، گفت: به تمامی اعضا از طریق ارسال پیامک این موضوع را اطلاع داده‌ایم و با برخی دیگر به شکل حضوری و تلفنی صحبت کرده‌ایم تا مشکلی پیش نیاید اما از آنان تقاضا داریم که این بحث را مدیریت کنند و احیاناً اگر مشکلی پیش بیاید که البته من احتمال آن را ضعیف می‌دانم احتمال لغو پروانه فعالیت اعضای متخلف نیز وجود دارد.

با این که هلالی عنوان کرده است تاکنون مجوزی برای پخش فوتبال از کافی‌شاپ‌ها صادر نشده است اما به نظر می‌رسد پس از عدم پخش فوتبال از سینماها، کافی‌شاپ‌ها بهترین مکان باشند چرا که به دلیل وسعت کم و نوع کاربری متفاوت امکان بروز هرگونه رفتار ناهنجار به حداقل می‌رسد.

شاعرانه

ایرج زیر دست

آن روز هوا هوای بی صبری شد
خورشید اسیر ظلمتی جبری شد
روزی که دلم هوای باریدن داشت
تا آه کشیدم آسمان ابری شد

سخن بزرگان

حضرت علی(ع)

■ از کفاره گناهان بزرگ، به فریاد مردم رسیدن، و آرام کردن مصیبت دیدگان است.
■ ای فرزند آدم! زمانی خدا را می بینی که انواع نعمت‌ها را به تو می‌رساند، در حالی که معصیت کاری.
■ بخشنده باش اما زیاده روی نکن، در زندگی حسابگر باش اما سخت گیر مباش.
■ از بخشش اندک شرم مدار که محروم کردن، از آن کم‌تر است.

کارتون

رسول آذرگون

روی خط جام جهانی

جام بیستم، جام رؤیاها و تیم‌هایی که هر کدامشان برای کسب افتخار به میدان می‌روند. جام جهانی فوتبال، اکنون در برزیل در حال برگزاری است و ۳۲ تیم شرکت‌کننده در ۸ گروه ۴ تیمی سعی دارند تا با بهترین عملکردشان خود را در تاریخ جاودانه کنند. در این دوره کشور ما برای چهارمین دوره به جمع بر ترین تیم‌های فوتبال جهان راه یافته است. در ادامه آخرین اخبار مربوط به حواشی جام بیستم از نظر گرامیتان می‌گذرد، با ما همراه باشید.

هافبک تیم ملی فوتبال نیجریه: از مسی غول نسازید

اوناتری هافبک تیم ملی فوتبال نیجریه گفت: ما باید حالا به مصاف تیم بزرگ آرژانتین برویم که از قدرت بالایی برخوردار بوده و مجموعه‌ای از بهترین بازیکنان است. در مورد لیونل مسی حرف‌ها و صحبت‌های بسیاری می‌شود ولی از نظر من او هم یک انسان معمولی است و در زمین بازی با دیگر انسان‌ها هیچ تفاوتی ندارد. بنابر این نباید از او یک غول ساخت و فکر کرد که نمی‌توان دربرابر او کاری از پیش برد.

قوچان‌نژاد: فکر بازی با آرژانتین عذابم می‌دهد

رضا قوچان‌نژاد می‌گوید بازیکنان ایران هیچ وقت امیدشان را از دست نمی‌دهند. تیم ملی فوتبال ایران در دومین دیدار خود در جام‌جهانی برابر آرژانتین با یک گل شکست خورد. البته شاگردان کی‌روش در این دیدار عملکرد خوبی داشتند و می‌توانستند بازنده از زمین بیرون نیایند. یکی از بازیکنانی که تلاش زیادی در تیم ملی ایران کرد، رضاقوچان‌نژاد بود که دو بار نیز می‌توانست دروازه آرژانتین را باز کند که موقعیت‌های او را دروازه‌بان آرژانتین به خوبی دفع کرد. رضاقوچان‌نژاد با ناراحتی از شکست برابر آرژانتین در صفحه اجتماعی خود نوشت: از حمایتی که همه ایرانی‌ها در روزنگاه در روز بازی با آرژانتین از ما کردند تشکر می کنم. من هنوز هم که به این بازی فکر می کنم ناراحت می‌شوم و یادآوری این دیدار من را عذاب می‌دهد. با این وجود هیچ وقت امیدمان را از دست نمی‌دهیم. باز هم از حمایتی که از ما کردند تشکر می کنم. تیم ملی فوتبال ایران چهارشنبه در سومین دیدار خود در جام‌جهانی برابر بوسنی و هرزگوین دیدار می کند. ایران می‌تواند با پیروزی در این دیدار و در صورت شکست نیجریه برابر آرژانتین، صعودش را به مرحله بعد جام‌جهانی قطعی کند.

لمپارد مقابل کاستاریکا کاپیتان انگلیس می‌شود

لمپارد تیم ملی فوتبال انگلیس در آخرین بازی این تیم در رقابت‌های جام‌جهانی ۲۰۱۴ برزیل بازوبند کاپیتانی را در اختیار خواهد داشت. فرانک لمپارد در آخرین دیدار ۳ شیر در این مسابقات به جای استیون جرارد بازوبند کاپیتانی را در اختیار خواهد داشت و جرارد از روی نیمکت نظاره‌گر این مسابقه خواهد بود.

شکایت فدراسیون فوتبال غنا از دیلی تلگراف

فدراسیون فوتبال غنا از دو رسانه انگلیسی به دلیل تهمت به تیم ملی این کشور در جام‌جهانی شکایت کرد. فدراسیون فوتبال غنا اعلام کرد که به دلیل اتهام رسانه‌های انگلیسی به تبانی این تیم در دیدار مقابل آلمان از آن‌ها به پلیس شکایت کرده است. کانال ۴ و دیلی تلگراف یک روز پس از تساوی ۲ بر ۲ آلمان مقابل غنا در جام‌جهانی در گزارش‌های خود به نماینده آفریقا اتهام تبانی زدند. غنا که در اولین مسابقه خود در گروه G با نتیجه ۲ بر یک مغلوب آمریکا شده بود، در دومین مسابقه موفق شد آلمان مدعی را با نتیجه ۲ بر ۲ متوقف کند.

خشن‌ترین‌های جام‌جهانی تا پایان دور دوم گروهی

تیم ملی اروگوئه تا پایان مرحله دوم گروهی به عنوان خشن‌ترین تیم جام انتخاب شد. تیم ملی اروگوئه تا پایان مرحله دوم گروهی جام‌جهانی ۲۰۱۴ برزیل به عنوان خشن‌ترین تیم جام انتخاب شد. در جدول کارت‌های زرد و قرمز تیم ملی اروگوئه با یک کارت قرمز و ۴ کارت زرد به عنوان خشن‌ترین تیم جام انتخاب شد و پس از این تیم، تیم‌های ملی کامرون و پرتغال در رده‌های بعدی تیم‌های خشن قرار گرفتند. در ۳۲ دیدار برگزار شده فقط ۳ بار کارت قرمز از جیب داوران خارج شد که این ۳ کارت به ۳ تیم اول خشن‌ترین تیم‌های جام رسید. در این جدول ملی پوشان فوتبال ایران در ۲ دیدار خود ۳ کارت زرد دریافت کردند تا از این لحاظ تیم ملی ایران در رده پانزدهم قرار بگیرد.

اتوئو توان بازی در یک جام‌جهانی دیگر را دارد

سرمربی آلمانی کامرون با بی‌اساس شمردن شایعات مربوط به تبانی احتمالی شاگردانش در دیدار مقابل برزیل عنوان کرد ساموئل اتوئو می‌تواند یک جام‌جهانی دیگر هم بازی کند. فولکر فینکه، سرمربی تیم ملی فوتبال کامرون در آستانه دیدار شاگردانش مقابل برزیل با حضور در کنفرانس خبری گفت: من این طور فکر نمی‌کنم که باید با بازی دادن به اتوئو در دیدار مقابل برزیل به او ادای احترام کنیم. به‌طور حتم این آخرین بازی ساموئل برای کامرون و یا آخرین بازی‌اش برای این تیم در جام‌جهانی نیست. می‌دانم که اتوئو تمایل دارد تا حداقل دو یا ۳ سال دیگر برای تیم ملی کشورش بازی کند. او حتی می‌تواند در یک جام‌جهانی دیگر هم حضور پیدا کند.

شکایت ایران به فیفا از داور صربستانی

دبیر کل فدراسیون فوتبال ایران از شکایت به فیفا به دلیل قضاوت ضعیف داور صربستانی خبر داد. به گزارش ایسنا تیم ملی فوتبال ایران در حالی برابر آرژانتین با یک گل شکست خورد که در این دیدار یک پنالتی واضح برای تیم ملی ایران گرفته نشد. فدراسیون فوتبال ایران با ارسال نامه‌ای به فیفا، رسما از داور مسابقه با آرژانتین شکایت کرد. فدراسیون فوتبال ایران نامه‌ای به فیفا ارسال کرد و به‌طور رسمی از میلوراد مازیچ شکایت کرد که در بازی با آرژانتین یک پنالتی واضح روی اشکان دژاگه نگرفت. مهدی محمدنبی، دبیر کل فدراسیون فوتبال ایران پس از تمرین عصر امروز تیم ملی نامه دو صفحه‌ای فدراسیون فوتبال ایران به فیفا را در اختیار رسانه‌ها قرار داد و در این نامه به فیفا تذکر داده شده است که در بازی‌های مهم داورها را بر اساس معیارهایی دیگر انتخاب کند که حق تیمی ضایع نشود.