روزنامه مناقصه مزایده

اجتماعی، فرهنگی، سیاسی، اقتصادی

سه‌شنبه ۲۸ بهمن ۱۳۹۳ ■ ۲۷ ربیع‌الثانی ۱۴۳۶ ■ سال دهم ■ شماره ۱۵۲۷ ■ قیمت ۵۰۰۰ ریال ■ ۱۲ صفحه

Tuesday ■ 17.Feb.2015 ■ Vol.10 ■ No.1527 ■ 5000RIs ■ ISSN:2008-2886

۱۲ احتمال کاهش قیمت مزایده سرخابی‌ها

۳ افزایش ۵ درصدی قیمت فرآورده‌های نفتی

۹ اهل قبور کاشمر در انتظار برگزاری مزایده

۸

رییس سازمان بازرسی شهرداری تهران تأکید کرد

دقت در برگزاری مناقصات و نحوه سپردن کار به پیمانکاران

قانون برگزاری مناقصات ۱۱ ساله شد

حاضرین از راست به چپ:
خسرو مژدهی، حمید حسین‌زاده، عبدالکریم کریمیان، رامین فریور، مهدی جوادی، محمد رزمگیر، اسماعیل عباسی، کاظم آقامیری، حمید سادات، اکبر هاشم‌زاده، فرزاد طالبی، محمود علمی، علی قره‌داغلی، نادر همایونی، شهرام حلاج، محسن رجایی، فروزان‌فر، شکر خدایی، صادق فراهانی

یازدهمین سالروز ابلاغ قانون برگزاری مناقصات برگزار شد. به گزارش خبرنگار مناقصه مزایده، ۱۱ سال پیش در ۲۶ بهمن‌ماه قانونی توسط رییس دولت وقت برای اجرا به دستگاه‌ها ابلاغ شد که بیش‌ترین تبادل مالی بین بخش عمومی و خصوصی را کنترل می‌کند.

قانونی که باعث ایجاد شفافیت مالی به عنوان حلقه گم شده اقتصاد ایران بوده و مهم‌ترین بخش این قانون، تئوری جدید خرید به کم‌ترین قیمت متناسب توسط دستگاه‌های دولتی و عمومی است. یکشنبه شب چهلمین جلسه کارگروه علمی مناقصه و مزایده با حضور ۲۴ نفر از اعضا برگزار شد. این جلسه که با تاریخ ابلاغ قانون برگزاری مناقصات تلاقی پیدا کرده بود با جشن تولد ۱۱ سالگی قانون برگزاری مناقصات نیز همراه بود. در این جلسه مدیران و کارشناسان دخیل در تدوین، تصویب و اجرای و نظارت بر اجرای قانون برگزاری مناقصات حضور داشتند.

خبر آخر

خاک خوزستان رطوبت ندارد

همه باید هوای، هوای اهواز را داشته باشیم

مسعود طاهری

ریزگرد، پدیده دیروز و مهمان همیشگی امروز! چند سالی هست که مردم دیار خوزستان طعم تلخ ریزدانه‌های قهوه‌ای را می‌چشند. مهمانی بسیار شوم که جدیداً برای دیگر همسایگان خوزستان نیز مزاحمت ایجاد کرده است. البته امسال این مهمان ناخوانده به دیگر استان‌های غرب کشور نیز رخنه کرد. در واقع پدیده ریزگرد ناشی از جبهه طوفان‌های شنی داخلی و خارجی، خشک شدن تالاب‌های داخلی و خارجی و هم‌چنین زمین‌های کشاورزی دیمی است. کشور عراق در همسایگی کشورمان مدت‌ها است که راهکاری برای مهار آن ندارد و به واقع پس از سقوط رژیم صدام‌حسین اوضاع بدتر هم شده است و هیچ‌گونه راهکاری برای درمان این زخم بدخیم وجود ندارد! در داخل کشور هم به گفته مقتدایی - استاندار خوزستان - ریزگردها در منطقه‌ای حدفاصل شهرهای ماهشهر - هندیجان و اهواز رخ می‌دهند که شرکت ملی نفت ایران در آن مشغول فعالیت است و می‌تواند با پوشش گیاهی جلوی حجم عظیم گرد و غبار را بگیرد. قمیشی، مشاور استاندار خوزستان نیز علت دوم پدیده گرد و غبار را این‌چنین بیان می‌کند: کاهش تخصیص آب در حوضه مارون و کرخه امکان هرگونه فعالیت برای احیای تالاب‌های استان را از بین برده است. معصومه‌ابتکار، رییس سازمان محیط زیست نیز خشک شدن تالاب‌های موجود را یکی از علل ایجاد این پدیده می‌داند و می‌گوید: بخشی از گرد و غبار پراکنده در اهواز از تالاب‌های خشکی می‌آید که در چند سال اخیر رنگ آب به خود ندیده‌اند. بخشی از هورالعظیم که در ایران است در زمان دولت هشتم، به دلیل وجود میادین مشترک نفتی، از طرف وزارت نفت تقاضای اکتشاف شده بود. دولت که تغییر کرد اولین کاری که انجام دادند سد روی ورودی آب آن بستند، مانع ورود آب شدند و کلاً هورالعظیم را خشک کردند. الان بخش‌های مختلف هورالعظیم را کنده‌کاری کردند. از ابتدای دولت یازدهم ما شروع به مذاکره با وزارت نفت کردیم تا بالاخره چند ماه پیش موفق شدیم آن‌ها را قانع کنیم که سد مربوط به حوضچه سوم را باز کنند و آب وارد هورالعظیم شود. از سوی دیگر هم با بر بودن زمین‌های کشاورزی دیمی در اهواز بر شدت گرد و غبارها افزوده است. ناصری، مدیر پروژه ملی تغییرات اقلیمی در این خصوص می‌گوید: افراد به تصور باران و وجود آب، اراضی مختلفی در سال‌های مختلف شخم زده و آماده کشاورزی کرده‌اند اما به دلیل این‌که آبی وجود ندارد، عملیات کشاورزی رخ نمی‌دهد و به همین دلیل با وزش باد با سرعت مناسب خاک از زمین بلند می‌شود. تاکنون مالچ پاشی یکی از راهکارهای موجود برای مهار کنترل گرد و غبار بود اما رییس سازمان محیط زیست استفاده از آن را به دلیل بی‌تأثیری در وضعیت آب و هوا رد کرده است. ابتکار به دلیل آن چه آن را از دست دادن رطوبت خاک خوزستان می‌داند، تأثیر مالچ پاشی را رد کرده است. حال باید دید که آیا دولت می‌تواند با کمک نهادها خاک را مهار می‌کند یا این خاک است که هم‌چنان بر سر شهرها می‌بارد اما آن چیزی که اهمیت دارد این است که همه باید با هم هوای هوای اهواز را داشته باشیم.

بین‌الملل

نشست مشترک ترکیه و عربستان برای افزایش حمایت از شورشیان سوری

دیپلمات‌های ترکیه و عربستان طی روزهای آینده نشستی را در ریاض برای بررسی راه‌های افزایش حمایت از گروه‌های شورشی سوری برگزار می‌کنند. به گزارش مهر، ترکیه و عربستان سعودی که از همان ابتدای آغاز بحران در سوریه در صف حامیان گروه‌های شورشی و تروریستی درآمدند در نظر دارند تا حمایت‌های خود از این گروه‌ها را افزیش بدهند از همین رو در روزهای آینده نشست مشترکی را در ریاض برگزار می‌کنند. حریت با اعلام این خبر می‌نویسد: در نشستی که در ریاض برگزار می‌شود دیپلمات‌های ترک و سعودی درباره موارد متعددی از جمله حمایت از گروه‌های شورشی میانه رو و مبارزه با داعش گفت‌وگو می‌کنند. این نشست دو روزه بوده و در روزهای چهارشنبه و پنجشنبه هفته جاری در عربستان برگزار می‌شود. به گفته دیپلمات‌ها، این نشست برای ترکیه از آن‌جا که موضوع آموزش و استقرار نیروهای شورشی سوری در آن مورد بحث قرار می‌گیرد مهم است.

داعش بهای اعدام شهروندان مصری را می‌پردازد

داعش در تازه‌ترین فایلی تصویری خود تصاویر اعدام ۲۱ مسیحی مصری در لیبی را منتشر کرد که توسط افراد نقاب پوش سربریده می‌شوند. این اقدام محکومیت گسترده جهانی را به دنبال داشت و رییس جمهور مصر متعهد شد که عاملان این اقدام را به سزای اعمالشان برساند. به گزارش ایسنا به نقل از پایگاه اینترنتی شبکه خبری الجزیره، پایگاه‌های وابسته به گروه داعش در اینترنت تصاویر اعدام این ۲۱ مسیحی مصری را که لباس نارنجی رنگ زندان گوانتانامو را به تن داشتند، منتشر کردند. در همین راستا عبدالفتاح سیسی در سخنانی متعهد شد از کسانی که دست به اعدام ۲۱ مسیحی مصری زده‌اند، انتقام بگیرد. وی تأکید کرد: مصر حق دارد با روش و اصول خود و در وقت مناسب تمامی این جنایتکارانی را که ارزش‌های انسانی را زیر پا گذاشته‌اند، محاکمه کنند. سیسی تصریح کرد: من خواستار برگزاری فوری و دایم نشست شورای دفاع ملی برای پیگیری اوضاع و گفت‌وگو در خصوص اقدامات احتمالی شده‌ام. رییس‌جمهور مصر تأکید کرد: ما در چنین لحظات سختی نسبت به اقدام داعش احساس غم و اندوه و خشم می‌کنیم. تروریسمی که به مصر ضربه زده جزو همان تروریسمی است که در تمامی جهان گسترش یافته است برای همین ما باید برای مقابله با تروریست‌ها با هم متحد شویم. هم‌چنین ارتش مصر رسماً اعلام کرد که بامداد دیروز مواضع داعش در اطراف شهر درنه لیبی هدف بمباران جنگنده‌های مصری قرار گرفته است و جنگنده‌ها توانسته‌اند اهداف خود از جمله مراکز آموزشی داعش و انبارهای مهمات این گروه در لیبی را منهدم کنند.

روابط ایران و عراق در جهت منافع دو ملت و جهان اسلام است

معاون اول رییس‌جمهور گفت: روابط ایران و عراق در جهت منافع دو ملت ایران و عراق، جهان اسلام و ملت‌های منطقه است و به زیان هیچ کشور و منطقه‌ای نخواهد بود. به گزارش ایسنا، اسحاق جهانگیری معاون اول رییس‌جمهور پیش از عزیمت به عراق در جمع خبرنگاران در فرودگاه مهرآباد با بیان این که سفر بنده به عراق به دعوت رسمی نخست وزیر عراق و در پاسخ به سفر وی به جمهوری اسلامی ایران انجام می‌شود، گفت: روابط دو ملت ایران و عراق همواره در اشتراکات فراوان تاریخی و مذهبی و فرهنگی دو کشور ریشه داشته است. معاون اول رییس جمهور با بیان این که ایران و عراق مرز طولانی با یکدیگر دارند و روابطشان بسیار مهم است، تصریح کرد: پس از سقوط صدام توافقات زیادی بین دولت جمهوری اسلامی ایران و عراق امضای شده است.

وزارت امور خارجه جنایات داعش علیه ۲۱ مسیحی مصری را محکوم کرد

سخنگوی وزارت امور خارجه کشورمان جنایت ضد انسانی گروه تروریستی تکفیری داعش علیه ۲۱ مسیحی قبطی مصری در لیبی را به شدت محکوم کرد. به گزارش مهر، مرضیه افخم سخنگوی وزارت امور خارجه کشورمان جنایت ضد انسانی گروه تروریستی تکفیری داعش علیه ۲۱ مسیحی قبطی مصری در لیبی را به شدت محکوم کرد و گفت: عاملان این اقدام فجیع، با تحریک احساسات مذهبی، قومی و طایفه‌ای، اهداف شومی را همسو با منافع رژیم صهیونیستی برای ضربه زدن به روابط پیروان ادیان بزرگ آسمانی و تخریب مناسبات کشورهای اسلامی دنبال می‌کنند. مرضیه افخم هم‌چنین با ابراز همدردی با بستگان قربانیان و تسلیت به ملت و دولت جمهوری عربی مصر، هوشیاری عمومی در تمامی سطوح در قبال توطئه‌ها و اقدامات مشکوک و پیامدهای خطرناک رشد افراط‌گرایی و تروریسم در منطقه را ضروری و مهم خواند.

ظریف: ایران آماده نقش آفرینی برای حل بحران قره‌باغ است

تصریح کرد: هم‌اکنون اعلام آمادگی می‌کنیم که جمهوری اسلامی ایران آماده ایفای هر گونه نقشی برای توسعه صلح و ثبات در این منطقه است.

وزیر امور خارجه کشورمان از آمادگی جمهوری اسلامی ایران برای ایفای نقش در راستای حل بحران قره‌باغ و توسعه صلح و ثبات در منطقه خبر داد. به گزارش ایرنا، محمدجواد ظریف، وزیر امور خارجه کشورمان که برای دیدار و گفت‌وگو با مقامات رسمی جمهوری آذربایجان به این کشور سفر کرده است، در نشست مشترک با المارمحمد یاراف، وزیر امور خارجه جمهوری آذربایجان با تشکر از مهمانی صمیمانه مردم و دولت جمهوری آذربایجان از هیأت دیپلماتیک ایرانی، گفت: مذاکرات خوبی با ریاست جمهوری آذربایجان و وزیر امور خارجه این کشور داشتیم و برای جمهوری اسلامی ایران نیز ارتباط با همسایگان، مهم‌ترین اولویت سیاست خارجی است. وی با اشاره به ارتباطات و علقه‌های وسیع فرهنگی و مذهبی میان دو ملت ایران و جمهوری آذربایجان، تاکید کرد: با توجه به این پیوندها، ما نیز به عنوان دولت‌های دو کشور موظفیم برای گسترش صلح در این منطقه حساس تلاش کنیم. وزیر امور خارجه کشورمان با اشاره به همکاری‌های ۳ جانبه میان جمهوری اسلامی ایران، جمهوری آذربایجان و ترکیه، گفت: در مذاکرات زمینه‌های مختلف گسترش همکاری‌ها میان دو کشور را بررسی کردیم؛ شاید این کم سابقه باشد که در یک سال گذشته ۴ دیدار در سطح سران دو کشور و ۲۰ دیدار در دیگر سطوح عالی برگزار شده است و این نشان‌دهنده تعمیق روابط دو کشور ایران و جمهوری آذربایجان است. وزیر امور خارجه کشورمان در ادامه با اشاره به بحران قره‌باغ و مشکلات پیش آمده برای جمهوری آذربایجان، اظهار داشت: جمهوری اسلامی ایران هم به عنوان یک همسایه و هم به عنوان کشوری که بیش از ۱۰۰ کیلومتر از مرز آن، به نوعی مرتبط با این مساله است، از ابتدا خواهان حل مسالمت‌آمیز این مسأله بوده است. وی افزود: برای ما کل همسایگان و به ویژه این منطقه بسیار مهم است و دیدن شرایطی که جمهوری آذربایجان از آن رنج می‌برد، خیلی دردناک است. به همین خاطر ایران از ابتدای بحران قره‌باغ برای کمک رساندن به شهروندان جمهوری آذربایجان و نیز برای آتش‌بس حضور یافته و الان نیز خواهان موفقیت گروه مینسک برای حل این مشکل بر اساس احترام به صلح و قواعد و حقوق بین‌الملل هستیم. ظریف

برنامه‌های پیشنهادی عارف برای انتخابات مجلس

رییس بنیاد امید ایرانیان با بیان این‌که مسیر اصلاح‌طلبی یک مسیر مشخص و کاملاً روشن است، از حضور با قدرت این جریان در انتخابات سال آینده مجلس خبر داد و گفت: گفتمان اصلاح‌طلبی گفتمان امام راحل و انقلاب است و برای دفاع از این گفتمان باید حضوری پرقدرت در عرصه‌های مختلف سیاسی و اجتماعی داشت. به گزارش ایسنا، محمدرضا عارف در جلسه پرسش و پاسخ دانشجویان و اساتید دانشگاه گلستان در گرگان با بیان این‌که نکبت فساد، برکت را از زندگی‌ها گرفته است گفت: در انتخابات ۹۲ تلاش کردیم تا انقلاب را به مسیر اصلی خود بازگردانیم که خوشبختانه موفق شدیم. وی با تأکید برضرورت توجه جدی به کیفیت آموزش عالی و تحصیلات تکمیلی از سوی دولت افزود: دولت باید جلو توسعه کمی دانشگاه‌ها را بگیرد و بیشتر به تربیت نیروی انسانی متخصص و کارآفرین روی آورد. مسأله رویکرد کمی گرایی در ۸ سال عمر دولت گذشته، امروز به معضلی برای آموزش عالی بویژه در مراکز دانشگاهی تخصصی و صنعتی تبدیل شده است. این عضو مجمع تشخیص مصلحت نظام هم‌چنین از اعطای بورسیه‌های تحصیلی به دانشگاه‌ها به ویژه دانشگاه‌های بزرگ تهران و صنعتی شریف که از دهه ۷۰ نیاز به بورسیه نداشتند، به عنوان اشتباه دیگر دولت قبل یاد کرد و گفت: مسیر این بورسیه‌ها درست نبود و باید منتظر گزارش نهایی در این خصوص و تصمیم‌گیری برای آن ماند. وی در ادامه افزود: جای بسی تأسف است که کشور ما در مسایل زیست‌محیطی در بین ۱۳۲ کشور جهان رتبه ۱۱۴ را دارد درحالی که توان و ظرفیت دانشگاهیان کشور بسیار بالاست و در سایه تلاش‌های علمی این قشر، پیشرفت‌های خوبی در حوزه‌های مختلف داشته‌ایم که باید این پیشرفت‌ها با جهاد علمی ادامه داشته باشد. وی در مورد نگاه نظام به اقوام گفت: نگاهی که در ذات انقلاب وجود دارد این است که وجود اقوام فرصت و امتیاز است. همه اقوام در ابتدا به ایرانی بودن خود افتخار می‌کنند و بعد از آن همه مسلمان هستند. جهت‌گیری انقلاب اقلیت‌های دینی را فراموش نکرده است و جزء معدود نظام‌هایی هستیم که اقلیت‌ها در آن سهم دارند و این بیانگر نگاه ارزشی انقلاب به انسان و شهروند ایرانی است. عارف در ادامه گفت: در رابطه با قومیت در قانون اساسی نگاه قوم‌گرایی وجود ندارد و همه ایرانی هستند. بنابراین به جای سهم خواهی، شایسته سالاری ملاک قرار گرفته است. به دلایلی نتوانسته‌ایم سهم بالا و ارزشمندی را در توسعه به اقوام دهیم. مشکلات زیادی در کشور وجود داشت و هنوز اثر جنگ در کشور وجود دارد با این حال نگاه نظام این بوده است که استان‌های مرزی و غیربرخوردار در اولویت قرار بگیرند. وی با اشاره به فصل سوم قانون اساسی گفت: من ادعا می‌کنم فصل سوم قانون اساسی از مترقی‌ترین اصول قانون است. حقوق تمام افراد زن و مرد و همه اقوام به‌طور دقیق در این اصول مطرح شده است. نمی‌گویم این اصول به‌طور کامل اجرا شده است ولی باید در دستور کار دولتمردان قرار گیرد. اصول فصل سوم قانون اساسی برای ارتقای امنیت ملی و همدلی در کشور باید در دستور کار قرار گیرد. عارف با بیان این‌که برای انتخابات مجلس آینده برنامه جدی داریم، گفت: فکر می‌کنم بخش بزرگی از عملی شدن فصل سوم قانون اساسی در گرو مجلس است. هنوز نمی‌خواهیم فضای کشور را برای انتخابات سیاسی کنیم و زمان فعالیت سیاسی فرا می‌رسد در حال حاضر فعالیت درون تشکیلاتی داریم.

یک مرحله‌ای — نوبت اول

شرکت آب و فاضلاب استان مازندران

آگهی مناقصه عمومی

اصلاح شبکه توزیع آب شهر گلوگاه بابل

روابط عمومی شرکت آب و فاضلاب استان مازندران

رجوع به صفحه ۴

دانستن؛ رمز ماندن

شما هزینه چاپ آگهی‌های مناقصه و مزایده خود را در این روزنامه تخصصی پرداخت نمایید؛ روزنامه هزینه کلاس‌های آموزشی تخصصی شما را پرداخت می‌کند.

امتیازی که فقط در این روزنامه می‌یابید (تماس فقط با سردبیر - ۸۳۸۳۵۷۵۷ داخلی ۵۰)

مناقصه‌گزاران امروز

شرکت پتروشیمی شهید تندگویان

شرکت انتقال گاز ایران منطقه یک

شرکت آب و فاضلاب شهری استان مازندران

شرکت آب و فاضلاب مشهد

شرکت آب و فاضلاب جنوب غربی استان تهران

دانشگاه علوم پزشکی و خدمات بهداشتی و درمانی اراک

دانشگاه علوم پزشکی و خدمات بهداشتی درمانی البرز

اداره کل نوسازی، توسعه و تجهیز مدارس هرمزگان

شرکت فولاد مبارکه اصفهان

جمعیت هلال احمر استان همدان

شرکت مخابرات استان اردبیل

رامین شاهی
ramin.a.shahi@gmail.com

نظرگاه

عضو هیأت رییسه مجمع نمایندگان استان تهران

آب تهران آلوده است

عضو هیأت رییسه مجمع نمایندگان استان تهران با تأیید آلوده بودن آب تهران، گفت: اما این که این آلایندگی تا چه میزان بوده و این که دارای حد مجاز یا فراتر از استاندارد است، نیاز به بحث و بررسی دقیق‌تری دارد.

به گزارش خانه ملت، سیدمهدی هاشمی درباره برخی اظهارات مبنی بر آلوده بودن آب تهران، افزود: آب تهران آلوده است اما این که این آلایندگی تا چه میزان بوده و این که دارای حد مجاز یا فراتر از استاندارد است، نیاز به بحث و بررسی دقیق‌تری دارد. نماینده مردم تهران، ری، شمیرانات و اسلامشهر در مجلس شورای اسلامی، ادامه داد: آلودگی‌ها در تهران تنها محدود به آب و هوا نمی‌شود و مسایل بسیاری مترتب بر زندگی شهروندان در این شهر است که متأسفانه عدم مدیریت واحد و صحیح و نبود حاکمیت سیاست‌های درست موجب این مشکلات شده است. این نماینده مردم در مجلس نهم، با تأکید بر این که مشکلات آلایندگی در کشور یک شبه به وجود نیامده پس به یک‌باره نیز رفع نخواهد شد، تصریح کرد: به نظر می‌رسد باید ابتدا روی بحث مدیریت تصمیم گرفت تا بتوان دیگر مشکلات را رفع کرد. عضو هیأت رییسه مجمع نمایندگان استان تهران در مجلس شورای اسلامی، درباره مستندات رییس کمیسیون بهداشت شورای شهر درباره آلایندگی آب تهران، گفت: اکنون مجمع در انتظار ارایه مستندات آلایندگی آب تهران است و این مهم را پیگیری خواهد کرد.

رییس کمیسیون تلفیق بودجه

لایحه بودجه ۹۴، ۳ سقفی شد

رییس کمیسیون تلفیق بودجه گفت: تحقق درآمد ۱۵۰ هزار میلیارد ریالی که در مصوبه روز گذشته مجلس به تصویب رسیده برای دولت در سال آینده بعید به نظر می‌رسد. غلامرضا تاجگردون با اشاره به مصوبه روز گذشته مجلس در لایحه بودجه سال ۹۴ مبنی بر افزایش درآمد حاصل از صادرات نفت خام و میعانات گازی که مازاد منابع ارزی تا سقف ۱۵۰ هزار میلیارد ریال در اختیار دولت خواهد بود، اظهار داشت: این موضوع قابل تحقق نیست و باید قیمت نفت در بازارهای جهانی بیش از ۱۰۰ دلار بشود، تا این درآمد تحقق یابد.

رییس کمیسیون تلفیق بودجه ضمن مخالفت با این پیشنهاد تصریح کرد: اگر در کمیسیون تلفیق دقت بیش‌تری می‌کردیم، قطعاً این پیشنهاد را حذف کرده بودیم، زیرا امکان این درآمدها بسیار کم است.

وی در پاسخ به این سؤال که وابستگی بودجه به نفت با این مصوبه بیش‌تر خواهد شد، گفت: بعید به نظر می‌رسد که سال آینده قیمت نفت به گونه‌ای رقم بخورد، تا این مصوبه قابلیت اجرا پیدا کند و در حقیقت با این مصوبه لایحه بودجه ۳ سقفی می‌شود. رییس کمیسیون برنامه و بودجه تأکید کرد: پیشنهاد دولت برای استفاده از درآمدهای نفتی در بودجه ۷۲ هزار میلیارد تومان بود که کمیسیون تلفیق آن را به ۵۳ هزار میلیارد تومان کاهش داد و در صورتی که مازاد درآمدی وجود داشته باشد افزایش ۱۵ هزار میلیارد تومانی علاوه بر تحقق دو سقف دیگر سقف سوم خواهد بود.

۲۱ هزار میلیارد ریال سقف درآمد عوارض گاز طبیعی در بودجه ۹۴

نمایندگان مجلس شورای اسلامی در جریان رسیدگی به لایحه بودجه ۹۴ کل کشور مصوب کردند که ۲۱ هزار میلیارد ریال به عنوان سقف درآمد از محل عوارض گاز طبیعی مصرفی از مشترکان قرارداده شود. به گزارش ایسنا نمایندگان در دومین روز رسیدگی به جزییات لایحه بودجه ۹۴ کل کشور و در بخش درآمدی بند «ط» لایحه بودجه را به تصویب رساندند که به موجب آن در سال ۱۳۹۴ سقف عوارض گاز طبیعی مصرفی موضوع ماده الحاقی ۳۱ قانون الحاق برخی مواد به قانون تنظیم بخشی از مقررات مالی دولت ۲۱ هزار میلیارد ریال تعیین می‌شود. هم‌چنین بخش درآمدی ماده «ی» در نهایت به کمیسیون ارجاع شد و ماده «ک» در مورد اجرای ماده ۱۵ قانون رفع موانع تولید رقابت‌پذیر مراعاً اعلام شد.

با نظر رأی نمایندگان ملت تصویب شد

مهلت ۲ ساله به شرکت‌های تابعه وزارت نفت برای پرداخت مطالبات بانک مرکزی

نمایندگان مجلس شورای اسلامی در جریان رسیدگی به بندهای درآمدی لایحه بودجه کل کشور به شرکت‌های تابع وزارت نفت جهت پرداخت مطالبات بانک مرکزی به مدت دو سال مهلت دادند. به گزارش مناقصه مزایده اهل بهارستان در ادامه رسیدگی به بند الحاقی تبصره ۲ لایحه بودجه ۹۴ کل کشور مصوب کرد که مطالبات بانک مرکزی جمهوری اسلامی ایران و بانک‌های تجاری بابت اصل و سود تسهیلات پرداخت به شرکت دولتی تابعه ذی‌ربط وزارت نفت، به مدت دو سال امحال می‌شود و نیز هزینه‌های امحال به عهده شرکت مذکور است.

عضو کمیسیون تلفیق مجلس

تلفیق مبلغ پیشنهادی دولت را در لایحه بودجه برای مقابله با ریزگردها تغییر نداده است

عضو کمیسیون تلفیق مجلس با بیان این که دولت برای مقابله با ریزگردها باید برنامه مدون ارایه کند، گفت: محیط زیست در حل مشکل ریزگردها فرافکنی نکند. به گزاشر خانه ملت، عبدالرضا مصری درباره اظهارات رییس سازمان محیط‌زیست مبنی بر حذف کامل اعتبارات مقابله با ریزگردها در کمیسیون تلفیق مجلس، گفت: نمایندگان مجلس مبلغ پیشنهاد شده از سوی دولت در لایحه بودجه سال ۹۴ برای مقابله با ریزگردها را افزایش یا کاهش نداده اما موضوع این است که تاکنون نمایندگان هیچ برنامه مدون و مشخصی از طرف محیط‌زیست چه در گذشته و چه درحال در خصوص ریزگردها دریافت نکرده‌اند.

نماینده مردم کرمانشاه درمجلس شورای اسلامی، ادامه داد: هیچ زمانی در گام اول بودجه‌گذاری نمی‌شود که پس از آن برنامه ارایه شود، مجلس سالیان بسیاری است که به محیط‌زیست برای مقابله با آلودگی هوا و ریزگردها بودجه داده است، اما در خصوص پدیده ریزگردها تاکنون هیچ اقدام عملی انجام شده است. وی افزود: بحران خوزستان تا ماه‌های آینده ممکن است به استان‌های دیگر کشور هم انتقال پیدا کند، هرچند که بارها از سوی دولت‌ها و سازمان محیط زیست تأکیدشده که برنامه مقابله با ریزگردها بلندمدت است، اما همان برنامه بلند مدت هم تاکنون ارایه نشده و این معضل هر سال استان‌های بیش‌تری را درگیر می‌کند، بنابراین هیچ برنامه مشخصی برای مقابله با ریزگردها و حتی جلوگیری از خشک شدن تالاب‌ها از سوی دولت طرح نشده است.

مصری با بیان این که دولت باید برنامه یا لایحه مشخص در خصوص مقابله با ریزگردها ارایه کند، تصریح کرد: بحث اعتبار برای این مشکل مطرح نیست، باید برنامه ارایه شود تا بتوان برای آن اعتبار در نظر گرفت، باید مشخص شود مبلغ مورد نظر برای چه موضوعی صرف شده است، بنابراین اگر دولت لایحه مجزایی از بودجه به مجلس در خصوص مقابله با ریزگردها ارایه دهد، به‌طور قطع نمایندگان به آن لایحه رأی خواهند داد. عضو کمیسیون تلفیق مجلس، گفت: این که سازمان محیط‌زیست مدام مشکل مقابله با ریزگردها را متوجه فلان سازمان و نهاد می‌کند نوعی فرافکنی است، متأسفانه با وجود سازمان محیط‌زیست، دولت وزیر بهداشت و درمان را برای بررسی مشکل به استان خوزستان اعزام می‌کند، بنابراین این موضوع حکایت از آن دارد که اگر دولت امیدی به سازمان محیط‌زیست داشت، هیچ گاه وزیربهداشت را به صحنه بحران اعزام نمی‌کرد.

رییس سازمان حفاظت محیط‌زیست در گفت‌وگویی تأکید کرده تعدادی از نمایندگان در کمیسیون تلفیق مجلس همه اعتبارات پیش‌بینی‌شده برای مقابله با پدیده گرد و غبار در بودجه سال ۹۴ را به‌صورت کامل حذف کردند.

وزیر نفت در بهارستان با تشریح درآمد وزارت نفت از ۱۷ میلیارد دلار به ۳ میلیارد دلار

سال آینده میزان سرمایه‌گذاریمان در میادین مشترک، صفر خواهد شد

وزیر نفت گفت: با توجه به درآمدهای فعلی ناشی از فروش نفت سهمی برای توسعه میادین مشترک نفت و گاز برایمان نمی‌ماند و ادامه شرایط موجود در سال آینده سرمایه‌گذاریمان در میادین مشترک صفر می‌شود.

به گزارش مناقصه مزایده، بیژن زنگنه در نشست علنی مجلس شورای اسلامی با بیان این که هر جایی که بخواهد از پول نفت مستقل شود خوب است به جز خود صنعت نفت و گاز که باید از درآمدهای حاصل در بخش‌های مختلف این صنعت سرمایه‌گذاری کرد.

وی با بیان این که سهم وزارت نفت از فروش و صادرات نفت حدود ۱۴.۵ درصد است، خاطر نشان کرد: زمانی که قیمت نفت ۱۰۰ دلار بود و دو میلیون بشکه فروش نفت داشتیم ۱۳ میلیارد دلار سهم وزارت نفت می‌شد اما برای سال آینده که مجلس نفت را حدوداً بشکه‌ای ۴۰ دلار پیش‌بینی کرده و میزان صادرات هم کمی بیش از یک میلیون بشکه است کم‌تر از ۳ میلیارد دلار عاید وزارت نفت خواهد شد، ما چطور با این رقم صنعت نفت را اداره کنیم؟ آن هم در شرایطی که وزارتخانه در پرداخت حقوق کارکنان به مشکل خورده است.

این عضو کابینه دولت تدبیر و امید با اشاره به مشکلات این وزارتخانه برای اداره صنعت نفت و پرداخت هزینه‌های جاری، اظهار داشت: در همین حال می‌گویند که باید در میادین مشترک سرمایه‌گذاری شود. این مسأله‌ای است که مورد تاکید مقام معظم رهبری هم قرار داشت اما ما چطور منابع لازم برای سرمایه‌گذاری در این بخش را تأمین کنیم؟ این امکان‌پذیر نیست که سهم ۱۴.۵ وزارت نفت از فروش و صادرات نفت را به ۳۰ درصد افزایش دهیم.

این مقام مسؤول با بیان این که سال ۹۰ حدود ۲۱ میلیارد دلار در صنعت نفت کشور سرمایه‌گذاری شده است، بیان کرد: این در حالی است که سال ۹۱ میزان سرمایه‌گذاری در صنعت نفت حدود ۱۷ میلیارد دلار بوده اما سال آینده با همین روال سرمایه‌گذاری از منابع خودمان صفر خواهد بود.

بر این اساس نمایندگان مجلس در ادامه بررسی لایحه بودجه ۹۴ به بند الحاقی ۲ تبصره ۲ پرداختند که براساس آن به صندوق توسعه ملی اجازه داده می‌شود به منظور پرداخت تسهیلات برای اجرای طرح‌های توسعه‌ای در میادین مشترک نفتی و گازی توسط شرکت دولتی تابعه ذی‌ربط وزارت نفت مبلغ ۴ میلیارد و ۸۰۰ میلیون دلار در بانک‌های داخلی و خارجی اعم از خصوص و دولتی سپرده‌گذاری کند.

وی هم‌چنین خاطرنشان کرد: در سال ۹۰ حدود ۲۱ میلیارد دلار و در سال ۹۱ حدود ۱۷ میلیارد دلار در نفت سرمایه‌گذاری شد اما در سال‌های آینده با همین روند، سرمایه‌گذاری از منابع خودمان صفر خواهد بود.

در ادامه ابوترابی‌فرد که ریاست صحن علنی را برعهده داشت از وزیر نفت پرسید که بازگشت سود فروش اوراق مشارکت به چه صورت خواهد بود که وزیر نفت نیز پاسخ داد: با فروش میعانات گازی و محصولات نفتی این سود را بازپرداخت کنیم.

در نهایت نمایندگان مجلس با پیشنهاد حذف بند الحاقی یک از تبصره ۲ مخالفت کردند و براساس آن وزارت نفت مجاز شد برای سرمایه‌گذاری در میادین مشترک اوراق منتشر کند.

عضو کمیسیون برنامه و بودجه مجلس خبر داد

ارزش واقعی یارانه ۴۵ هزار تومانی امروز ۱۰ هزار تومان شد

عضو کمیسیون برنامه و بودجه مجلس با اشاره به کاهش ارزش پول گفت: پرداخت یارانه ۴۵ هزار تومانی در سال ۸۹ در زمانی آغاز شد که دلار، ۱۲۰۰ تومان بود و اکنون با دلار ۳۵۰۰ تومانی ارزش واقعی این ۴۵ هزار تومان به اندازه ۱۰ هزار تومان سال ۸۹ است.

به گزارش تسنیم، هادی قوامی عضو کمیسیون برنامه و بودجه مجلس شورای اسلامی در گفت‌وگوی ویژه خبری به عنوان مخالف کلیات لایحه بودجه سال ۹۴ گفت: بر اساس ماده یک قانون محاسبات عمومی، مهم‌ترین ویژگی بودجه، تبعیت کمی و کیفی آن از برنامه پنجم توسعه است.

وی با بیان این که بودجه سال ۹۴ بر مبنای بودجه ریزی عملیاتی نیست، افزود: مهم‌ترین مسأله، بودجه‌ریزی عملیاتی است و باید بهره‌وری در بودجه دیده شود.

قوامی گفت: قطع وابستگی بودجه به نفت در سال پایانی برنامه پنجم توسعه نکته مهم دیگری است که باید به آن توجه داشت.

وی افزود: اکنون باید سهم صندوق توسعه ملی از درآمدهای نفتی ۳۴ درصد باشد در حالی که الان ۲۰ درصد شده است.

عضو کمیسیون برنامه و بودجه مجلس شورای اسلامی ادامه داد: این‌ها نشان می‌دهد بودجه سال ۹۴ تبعیت کمی و کیفی با برنامه پنجم توسعه ندارد. وی گفت: در بودجه سال ۹۴، ۱۰ هزار میلیارد تومان اوراق مشارکت گذاشته شده است در حالی که بانک‌ها ۲۲ درصد سود می‌دهند و با این شرایط کسی نمی‌رود اوراق مشارکت بخرد و در نتیجه دچار کسری بودجه پنهان می‌شویم. قوامی افزود: باید ماده ۲۱۵ برنامه پنجم توسعه رعایت شود که در بودجه سال ۹۴ رعایت نشده است. وی ادامه داد: متأسفانه از زمان اجرای قانون هدفمندی یارانه‌ها هیچ کدام از دولت‌ها، منابعی را که باید به تولید اختصاص داده می‌شد، اختصاص ندادند.

عضو کمیسیون برنامه و بودجه مجلس شورای اسلامی افزود: هدف اصلی اجرای قانون هدفمندی یارانه‌ها، کمک به واحدهای تولیدی و نوسازی ماشین‌آلات برای کاهش مصرف انرژی بود.

قوامی گفت: با توجه به این که پرداخت یارانه‌ها در سال ۹۴ با کسری منابع مواجه خواهد شد لذا دولت فرصت کمک به تولید را نخواهد داشت. وی با اشاره به افزایش تورم و کاهش ارزش پول افزود: پرداخت یارانه ۴۵ هزار تومانی در سال ۸۹ در زمانی آغاز شد که دلار، ۱۲۰۰ تومان بود و اکنون با دلار ۳۵۰۰ تومانی ارزش واقعی این ۴۵ هزار تومان به اندازه ۱۰ هزار تومان سال ۸۹ است بنابراین این یارانه کمک چندانی به مردم نمی‌کند و نیاز تولید را هم برآورده نمی‌کند. قوامی با بیان این که حدود ۳۰۰ هزار میلیارد تومان فرار مالیاتی داریم گفت: معمولاً افراد پردرآمد در تور مالیاتی دولت قرار نمی‌گیرند و تنها افراد کم درآمد مانند کارمندان در تور مالیاتی دولت هستند. وی در پایان سخنان خود از مردم خواست در این شرایط سخت اقتصادی دولت و مجلس شورای اسلامی را یاری کنند.

عضو کمیسیون برنامه و بودجه مجلس شورای اسلامی افزود: تلاش همه از جمله دولت و مجلس فائق آمدن بر مشکلات است اما نباید از مشکلات ساختاری بودجه چشم پوشی کنیم. قوامی تاکید کرد: بودجه باید با اهداف برنامه پنجم توسعه همخوانی داشته باشد.

قادری مطرح کرد

واگذاری طرح‌های عمرانی با مدل دولتی ممکن نیست

عضو هیأت رییسه کمیسیون برنامه، بودجه و محاسبات مجلس با بیان این که هر سال آن چه در مورد هدفمندی یارانه‌ها مصوب می‌شود با آن چیزی که در عملکردها مشاهده می‌شود مغایرت دارد، گفت بحث ثروت خانوارها، تفاوت هزینه‌ها در شهرها و روستاها و هم‌چنین شهرهای کوچک و بزرگ و تفاوت در بعد خانوارها باید در مورد حذف خانوارهای با بیش از ۲.۵ میلیون تومان درآمد از دریافت یارانه‌ها لحاظ شود.

به گزارش خانه ملت، جعفرقادری در برنامه گفت‌وگوی ویژه خبری شبکه خبر که پیرامون ابعاد مختلف کلیات لایحه بودجه سال ۱۳۹۴ که در جلسه علنی دیروز یکشنبه (۲۶ بهمن) مجلس شورای اسلامی به تصویب رسید، در خصوص مهم‌ترین ویژگی‌های مثبت و منفی کلیات این لایحه گفت: در ابتدا لازم می‌دانم از تمام تلاش‌ها و وقتی که دوستان و همکاران ما در کمیسیون تلفیق برای بررسی لایحه بودجه ۹۴ گذاشته‌اند تشکر و قدردانی کنم، به هر حال ما در شرایطی قرارداریم که با کاهش شدید قیمت نفت روبه‌رو هستیم و در حقیقت سال‌های گذشته چه سال‌هایی که هم درآمد بالای نفتی داشتیم و چه در سال‌هایی که درآمدهای نفتی ما کاهش یافته است. به نوعی کم و بیش این وابستگی وجود داشته است.

نماینده مردم شیراز در مجلس شورای اسلامی افزود: متأسفانه در ابتدا دولت‌ها گزارش می‌دهند که میزان وابستگی بودجه کشور به درآمدهای نفتی درصد بالایی نیست اما عملکردها به گونه‌ای است که درآمدها محقق نمی‌شود و تنها بخشی از درآمدهای نفتی چون به هر حال امکان تبدیل درآمدهای نفتی به ریال وجود دارد و این درآمدها معمولاً به صورت ریالی دریافت می‌شود حاصل شده و این باعث رشد نقدینگی و افزایش نرخ تورم می‌شود.

عضو هیأت رییسه کمیسیون برنامه، بودجه و محاسبات مجلس تصریح کرد: انتظار می‌رفت که امسال با توجه به محدودیت‌ها و مشکلاتی که داریم تلاش شود تا جایگزینی برای درآمدهای نفتی تعریف شود، اما علی‌رغم ابلاغ سیاست‌های اقتصاد مقاومتی از سوی مقام معظم رهبری و این که امسال باید سهم صندوق توسعه ملی ۳۲ درصد می‌شد، در لایحه بودجه سال ۹۴ سهم این صندوق به ۲۰ درصد کاهش یافت و استدلال هم این بود که درآمدهای نفتی کاهش پیدا کرده و اگر این کار انجام نشود ما با رکود مواجه می‌شویم اما به نظر می‌رسد راه دیگری برای مقابله با رکود وجود دارد.

وی گفت: اگر همین منابع را در قالب صندوق توسعه ملی در اختیار فعالان اقتصادی بخش‌های غیر دولتی قرار می‌دادیم و حتی طرح‌های غیر دولتی را اجرا می‌کردند و خدمات و کالاهای تولیدی را به دولت می‌فروختند و این پول را به جای این که در بودجه بیاوریم و صرف توسعه راه‌ها، سدها و یا خدمات بهداشتی و درمانی بکنیم، به بخش خصوصی داده می‌شد تا این منابع را به شکل تسهیلات دریافت می‌کرد و همین کارها را انجام می‌داد و دولت از محل خرید این خدمات این پول را به سرمایه‌گذار و بعد به صندوق توسعه ملی برمی‌گرداند به سیاست‌های ابلاغی مقام معظم رهبری در خصوص اقتصاد مقاومتی هم خدشه‌ای وارد نمی‌شد.

واگذاری طرح‌های عمرانی با مدل دولتی ممکن نیست

این نماینده مردم در مجلس نهم ادامه داد: هم‌چنین بحث واگذاری طرح‌های عمرانی متأسفانه مشکل فعلی ما به مدل و الگوی توسعه ما بر می‌گردد چرا که ما می‌خواهیم خروج از رکود را با انجام طرح‌ها توسط بخش دولتی محقق کنیم، وقتی دولت طرح‌ها را اجرا می‌کند به نوعی هزینه‌های جاری خود را افزایش می‌دهد که این موضوع مشکلاتی را ایجاد می‌کند و باعث می‌شود هر سال نسبت به سال قبل نیازهای جاری ما به مراتب بیش‌تر شود. اگر همین روند دنبال شود و حتی اگر درآمدهای نفتی افزایش یابد این روند شتابانه که الان در مورد افزایش هزینه‌های جاری و عمرانی داریم کار بودجه‌ریزی در کشور مقداری مشکل می‌شود بنابراین نیاز است مدل و الگوی توسعه اصلاح شود.

وی تصریح کرد: بحثی که در سیاست‌های اقتصاد مقاومتی آمده است باید به سمت تحرک بخشیدن به اقتصاد برویم و راه‌های دیگری برای تامین منابع مالی دیگری که می‌تواند از طریق فعالیت بیش‌تر و گسترده‌تر بخش‌های غیر دولتی در حوزه‌های مختلف کشور حاصل شود، را دنبال و تمام منابع حتی آن بخشی که به عنوان اعتبارات عمرانی دیده می‌شود را باید در قالب کمک یارانه تسهیلات برای بخش‌های غیر دولتی در نظر گرفت تا این طرح‌ها را خریداری کند و بخشی از هزینه‌ها توسط دولت پرداخت شود تا مقرون به صرفه باشد.

وی گفت: چند سال است که ما بحث واگذاری‌های طرح‌های تملک دارایی را می‌آوریم اما سازوکارها و تسهیلاتی که باید برای این کار انجام شود به خوبی صورت نمی‌گیرد و ایجاد انگیزه نمی‌کند که بخش‌های غیر دولتی این طرح‌ها را به سرانجام برسانند. در بودجه باید این تسهیلات و کمک‌ها در نظر گرفته شود، اگر بخش بهداشت و درمان که در قالب یک مدل دولتی توسعه می‌یابد و در طول چند سال گذشته هزینه‌ها افزایش یافته و نوعی عدم تعادل به وجود آمده، در شرایطی که منابع بسیاری در اختیار بخش بهداشت و درمان قرار گرفته به ما گزارش شده حقوق کادر پزشکی افزایش پیدا کرده و به تبع آن فشارهایی که از ناحیه پرستاران و کادر پرستاری متوجه وزارتخانه و مجلس است اگر این خواسته‌ها پاسخ داده شود طبعاً این سؤال ایجاد می‌شود چه تفاوتی بین اساتید دانشگاهی و پزشکان وجود دارد و این موضوع به بخش‌های دیگر هم کشیده می‌شود و برای کارمندان دیگر دولت این سوال ایجاد می‌شود چرا دریافتی فردی که در بخش بهداشت و درمان فعالیت می‌کند چندین برابر دریافتی کسی است که در آموزش عالی فعالیت دارد؟

قادری افزود: این موارد بحث‌هایی است که در بودجه وجود دارد و ما متأسفانه این نگرانی را داریم که در دولت گذشته تمام هم و غم خود را متوجه مسکن مهر کرد و حالا این دولت هم تمام توجه خود را به بخش بهداشت و درمان معطوف کرده است و تمام الگوها و مدل‌هایی که می‌شد از ظرفیت‌های دولتی استفاده شود، تعطیل شده است و ما داریم با یک الگو و مدل دولتی این هزینه‌ها را انجام می‌دهیم.

عضو هیأت رییسه کمیسیون برنامه، بودجه و محاسبات مجلس با یاداوری این که حمایت از بخش بهداشت و درمان باید توسط بیمه‌ها صورت گیرد، گفت: اما ما داریم این کار را با یک الگو و مدل دولتی انجام می‌دهیم، به‌طوری که در طول مدت اجرای طرح سلامت تعداد کادر بهداشت و درمان افزایش یافته است. در قانون اساسی دولت به عنوان تامین کننده خدمات بهداشتی و درمانی شناخته شده است نه تولید کننده اما متأسفانه در بخش‌هایی که جزو وظایف دولت است و دولت می‌تواند یا تولید کند و خدمات ارایه دهد یا این که نظارت داشته باشد، به‌طوری که با هزینه پایین‌تر اما راندمان بالاتر این خدمات را ارایه کند، مطلوب و منطقی این است که این کار توسط بخش غیر دولتی انجام شود و دولت بر این موضوع نظارت داشته باشد.

الزام شرکت ملی پالایش و پتروشیمی‌ها به واریز ماهانه دریافتیشان، حذف شد

الزام شرکت ملی پالایش و پخش فرآوردهای نفتی ایران و شرکت پالایش نفت داخلی و شرکت‌های پتروشیمی به واریز ماهانه بهای خوراک نفت خام و میعانات گازی به خزانه کل کشور با تصویب مجلس حذف و بر این اساس، حداقل به صورت ماهانه انجام نمی‌شود.

به گزارش ایسنا، نمایندگان در جریان بررسی بندهای درآمدی لایحه بودجه ۹۴ و به پیشنهاد کمیسیون تلفیق بند «ج» لایحه بودجه را حذف کردند. در این بند آمده بود شرکت ملی پالایش و پخش فرآورده‌های نفتی ایران و شرکت پالایشگاه‌های نفت داخل موظفند در پایان هر ماه بهای خوراک نفت خام و میعانات گازی دریافتی خود و هم‌چنین خوراک معادل فرآورده‌های شرکت‌های پتروشیمی تحویلی به شرکت ملی پالایش و پخش فرآورده‌های نفتی ایران را بر اساس قانون محاسبه و به خزانه‌داری کل کشور واریز کنند.

همچنین شرکت ملی نفت ایران مکلف است وجوه مربوط به سهم دولت از بهای خوراک پالایشگاه‌ها و خزانه‌داری کل کشور و مبالغ مربوط به ماه قبل را از شرکت‌های حساب تابعه ذی‌ربط وزارت نفت به صورت علی‌الحساب برداشت کند و در صورت عدم واریز بهای نفتی و خوراک پالایشگاه‌ها و پتروشیمی‌ها به حساب خزانه‌داری وزارت امور اقتصاد و دارایی مکلف است با اعلام وزارت نفت رأساً نسبت به برداشت از حساب شرکت‌های بدهکار و واریز آن به کل کشورها به حساب خزانه داری کل کشور اقدام کند.

کوچه ملت

لاهوتی خبرداد

عملکرد وزارت راه با توجه به منابع مالی محدود قابل قبول است

یک عضو کمیسیون عمران مجلس گفت: عملکرد وزارت راه و شهرسازی با توجه به منابع مالی محدود نسبتاً قابل قبول است و این وزارتخانه نقش بخش خصوصی در پروژه‌های بزرگ را پررنگ‌تر از گذشته کرده است. مهرداد لاهوتی گفت: براساس سند چشم‌انداز ۲۰ ساله باید میزان خط آهن از ۱۱ هزار کیلومتر فعلی به ۲۶ هزار کیلومتر افزایش یابد. این مساله به معنای به بهره‌برداری رسیدن هزار کیلومتر راه‌آهن در سال است اما به دلیل ناکافی بودن منابع دولت متوسط بهره‌برداری خط آهن ۱۷۰ کیلومتر در سال است. نماینده مردم لنگرود در مجلس شورای اسلامی تداوم احداث و به بهره‌برداری رسیدن مسکن مهر را با وجود انتقادات زیربنایی به این پروژه قابل تقدیر دانست. عضو کمیسیون عمران مجلس شورای اسلامی افزود: اما در بخش سیاست‌های جدید مسکن باید تلاش بیش‌تری شود چرا که آمار صدور پروانه ساخت مسکن در سال ۸۰۰ هزار واحد مسکونی است. بخش مسکن به دلیل روشن نبودن سیاست‌های دولت هم‌چنان در بلاتکلیفی به سر می‌برد. نماینده مردم لنگرود در مجلس شورای اسلامی با اشاره به عملکرد وزارت راه و شهرسازی در بخش پروژه‌های نیمه کاره، گفت: کل بودجه عمرانی دولت برای تزریق به پروژه‌های نیمه کاره ۵، ۶ هزار میلیارد تومان است. هنر وزارت راه و شهرسازی باید این باشد که از منابع مالی بخش خصوصی استفاده کند. لاهوتی پرداخت تسهیلات از منابع صندوق توسعه ملی به بخش خصوصی را مورد اشاره قرارداد و افزود: عزم دولت برای ارایه تسهیلات به فعالان بخش خصوصی جدی است. این عزم دولت که در لایحه بودجه سال ۱۳۹۴ متبلور شده است مورد تأیید نمایندگان مجلس و تصویب کمیسیون تلفیق بودجه قرار گرفته است و امیدوارم با همراهی دولت و مجلس پروژه‌های بزرگ اقتصادی در سال آینده تعیین تکلیف شود. به گفته عضو کمیسیون عمران مجلس شورای اسلامی، تعیین تکلیف پروژه‌های عمرانی نیمه کاره از افزایش هزینه‌های بهره‌برداری پروژه‌ها می‌کاهد. نماینده مردم لنگرود در مجلس شورای اسلامی بر فروش پروژه‌های عمرانی نیمه کاره به بخش خصوصی تأکید کرد و افزود: با فروش پروژه‌های عمرانی نیمه کاره با هر میزان پیشرفت کمک بسیار خوبی برای سرعت گرفتن به بهره‌برداری رسیدن این پروژه‌ها می‌کند. اگر این پروژه‌ها بیش از پیش رها بماند برآورد ریالی و ارزی آن‌ها تغییر کرده و هزینه‌های بیش‌تری به وزارت راه و شهرسازی تحمیل می‌شود. وزارت راه و شهرسازی تا آن‌جا که می‌تواند پروژه‌های نیمه کاره را در سال ۱۳۹۴ واگذار کند. این عضو کمیسیون عمران مجلس شورای اسلامی خواستار پرداخت تسهیلات با کارمزد ۱۴ درصد در حوزه مسکن شد و افزود: هر دولتی برای دهک‌های پایین جامعه نسخه متفاوتی پیچیده است. در دولت هاشمی زمین توزیع شد، در دولت خاتمی اجاره به شرط تملیک به اجرا در آمد، در دولت احمدی‌نژاد مسکن مهر اجرایی شد و در دولت یازدهم نیز براساس اعلام وزیر راه و شهرسازی، مسکن اجتماعی به اجرا در خواهد آمد اما هنوز سیاست‌های اجرایی این نسخه اعلام نشده است.

با رأی وکلای ملت انجام می‌شود

افزایش درآمد دولت از صادرات نفت خام و میعانات گازی

نمایندگان مجلس شورای اسلامی در جریان رسیدگی به بخش‌های درآمدی لایحه بودجه کل کشور مصوب کردند که درآمد دولت از صادرات نفت خام و میعانات گازی افزایش می‌یابد. به گزارش مناقصه مزایده، براساس مصوبه مجلس به دولت اجازه داده می‌شود در صورت افزایش درآمد حاصل از صادرات نفت خام و میعانات گازی نسبت به درآمد پیش‌بینی شده در ردیف‌های شماره ۲۱۰۱۰۱ و ۲۰۱۱۰۹ جدول شماره ۵ این قانون، مازاد منابع ارزی تا سقف ۱۵۰ هزار میلیارد ریال پس از کسر سهم وزارت نفت، صندوق توسعه ملی و دو درصد مناطق نفت‌خیز و محروم به ردیف درآمدی شماره ۲۱۰۱۱۰ این قانون واریز و مازاد بر آن را پس از کسر سهم صندوق توسعه ملی به حساب ذخیره ارزی واریز کند. این مصوبه مجلس با ۱۲۸ رأی موافق، ۲۰ رأی مخالف و ۴ رأی ممتنع به تصویب مجلس شورای اسلامی رسید.

مجوز انتشار ۵ هزار میلیارد تومان اوراق مشارکت برای سرمایه‌گذاری در طرح‌های نفت و گاز

نمایندگان مجلس شورای اسلامی در جلسه علنی دیروز و در جریان رسیدگی به جزییات لایحه بودجه ۹۴، مجوز انتشار ۵ هزار میلیارد تومان اوراق مشارکت برای سرمایه‌گذاری در طرح‌های نفت و گاز را صادر کردند. به گزارش ایسنا به موجب بند الحاقی یک تبصره دو لایحه بودجه ۹۴ که به تصویب مجلس رسید، به وزارت نفت از طریق شرکت دولتی تابعه ذی‌ربط اجازه داده می‌شود با تصویب شورای اقتصاد به منظور سرمایه‌گذاری در طرح‌های نفت و گاز با اولویت میادین مشترک نسبت به انتشار اوراق مشارکت ارزی – ریالی از طریق بازار سرمایه در سقف ۵۰ هزار میلیارد ریال با تضمین بازپرداخت اصل و سود این اوراق از محل تولیدات همان طرح‌ها اقدام کند.

رامین شاهی
ramin.a.shahi@gmail.com

چرتکه

وزارت راه با کسری بودجه چه می کند؟

تعهدات وزارت راه ۲۳ برابر اعتبارات آن

هرچند فشار پروژه‌هایی که در سال‌های گذشته از سوی دولت قبل کلنگ‌زنی شده و وارد مرحله اجرا شده‌اند دست از سر وزارت راه و شهرسازی دولت یازدهم برنمی‌دارد اما عملاً محدودیت بودجه عمرانی این وزارتخانه باعث شده تکمیل این پروژه‌ها در آینده نزدیک سرنوشتی نامعلوم پیدا کند. به گزارش ایسنا، پس از آن که در قالب سفرهای استانی دولت‌های نهم و دهم طرح‌های عمرانی بسیاری به مردم استان‌های مختلف کشور وعده داده شد که بسیاری از آن‌ها از نظر شرایط تأمین مالی وضعیت مشخصی نداشتند دولت یازدهم و به‌طور خاص وزارت راه و شهرسازی وارث طرح‌هایی شد که باید در آینده‌ای نزدیک نسبت به تعیین تکلیف آن‌ها اقدام کند. محدودیت قابل توجه بودجه عمرانی کشور در مقایسه با طرح‌های در دست اجرا و البته فشار مالی ایجاد شده بر دولت به دنبال کاهش محسوس بهای جهانی نفت، وزارت راه را مجبور کرده برای تأمین مالی این پروژه‌ها برای متنوع‌سازی منابع مالی اقدام کند. قطعاً در این بین یکی از اصلی‌ترین راهکارهای پیش‌روی دولت استفاده از توان و سرمایه بخش خصوصی است که البته بازگرداندن مجوز آن‌ها به عرصه راه‌سازی چندان ساده به نظر نمی‌رسد. بدهی ۵ هزار میلیارد تومانی وزارت راه و شهرسازی به پیمانکاران در حالی به دنبال اجرایی شدن برخی از پروژه‌های راهسازی در سال‌های گذشته به وجود آمده که کل بودجه وزارت راه و شهرسازی در سال ۱۳۹۴ در حدود ۶هزار میلیارد تومان برآورد شده است. این در حالی است که وزیر راه و شهرسازی اعلام کرده تنها حجم پروژه‌ها و طرح‌هایی که در دست بخش خصوصی بوده و یا به دلایل مالی متوقف شده‌اند در سال جاری به بیش از ۱۴۰ هزار میلیارد تومان رسیده است. باید به این رقم تعداد قابل توجهی از پروژه‌های طراحی شده و طرح‌های مطالعاتی را نیز که هنوز وارد مرحله‌ی اجرایی نشده‌اند را اضافه کرد و به این ترتیب راه دشوار وزارت راه و شهرسازی در تأمین رضایت پیمانکاران از یک‌سو و تکمیل پروژه‌هایی که تعداد آن‌ها به شکل قابل توجهی افزایش یافته است از سویی دیگر را تخمین زد. اگر وزارت راه و شهرسازی تنها قصد داشته باشد در سال آینده بدهی پیمانکاران را که در پروژه‌های مختلف حضور داشته و برای تأمین اعتبار به ۱۴۰ هزار میلیارد تومان بودجه احتیاج دارد تأمین کند، یعنی باید ۲۳ برابر بودجه مصوب خود را برای تعیین تکلیف این پروژه‌ها ایجاد کند. این مسأله نشان از آن دارد که اگر دولت نتواند اعتماد از دست رفته بخش خصوصی را در سال‌های گذشته را مجدداً احیاء کرده و نسبت به گسیل دوباره سرمایه‌های خصوصی و حتی خارجی در حوزه‌های مختلف راهسازی اقدام کند، نمی‌توان امید داشت در آینده نزدیک وضعیت تعداد قابل توجهی از پروژه‌های عمرانی وزارت راه و شهرسازی مشخص شود. خبرنگار مناقصه مزایده اضافه می‌کند وزیر راه و شهرسازی روز گذشته با اشاره به بدهی ۵ هزار میلیارد تومانی وزارت خانه مطبوعش به پیمانکاران که تأثیر گسترده‌ای بر روی توقف پروژه‌ها دارد گفته بود: اگر با قیمت‌های سال گذشته بخواهیم حجم پروژه‌های متوقف شده وزارت راه و شهرسازی را برآورد کنیم تا ۱۲۰ هزار میلیارد تومان می‌رسد که با قیمت‌های امسال به ۱۴۰ هزار میلیارد تومان هم افزایش می‌یابد در حالی که بودجه کل وزارت راه و شهرسازی حداکثر ۶ هزار میلیارد تومان است که نشان دهنده مشکل جدی در تأمین مالی است.

هدف گذاری ۳,۵ میلیون تنی ترانزیت ریلی ایران و ترکمنستان

معاون بهره‌برداری و سیر و حرکت شرکت راه‌آهن با اشاره به هدفگذاری ایران و ترکمنستان برای جابه‌جایی ۳.۵ میلیون تن کالا گفت: ایران در مسیر اینچه‌برون - بندرعباس ۱۵ درصد تخفیف حمل داده است. به گزارش مهر، حسین آشوری با اشاره به آمار مقایسه‌ای حمل و نقل بار بین ایران و ترکمنستان، اظهار داشت: در بخش واردات و صادرات حجم همکاری‌ها خوب بوده است به طوری که در واردات ۵۴.۳۵۲ میلیون تن در سال ۲۰۱۳ و ۱۹۴.۶۰۷ میلیون تن در سال ۲۰۱۴ رسید. وی با بیان این که با وجود افزایش عملکرد در بخش صادرات و واردات، ترانزیت مابین دو کشور رشد خوبی نداشته است، گفت: به دلیل کاهش حمل مازوت از ترکمنستان رشد خوبی را در بخش ترانزیت نداشتیم اما در مجموع همکاری‌های ریلی ایران و ترکمنستان در یک سال گذشته رشد دو برابری داشته است. معاون بهره‌برداری و سیر و حرکت شرکت راه‌آهن با بیان این که به ازای هر تن - کیلومتر نرخ‌ها یکسان نیست و بین ۲.۵ تا ۳.۵ سنت در هر تن کیلومتر با هم متفاوت است، افزود: هدف‌گذاری این بوده که جابه‌جایی کالا را بین ایران و ترکمنستان در مرز اینچه‌برون به ۳.۵ میلیون تن برسانیم. وی با اشاره به همکاری‌های ریلی بین ایران و قزاقستان، افزود: در سال ۲۰۱۳ واردات بین دو کشور رقم ۱۰۴.۶۴۲ میلیون تن بود که در سال ۲۰۱۴ این رقم به ۵۴۷.۲۵۲ میلیون تن رسید هم‌چنین میزان صادرات دو کشور در سال ۲۰۱۳ رقم ۵۷.۶۵۰ میلیون تن بود که در سال ۲۰۱۴ به ۵۰.۱۴۲ میلیون تن رسید. آشوری به آمار ترانزیت بین دو کشور قزاقستان و ایران اشاره کرد و گفت: ترانزیت دو کشور در سال ۲۰۱۳ رقم ۲۰.۲۳۷ میلیون تن بود که در سال ۲۰۱۴ به ۱۴.۸۳۰ میلیون تن رسیده است که در مجموع واردات افزایش ۵ برابری نشان می‌دهد و صادرات تغییر چندانی نداشته است اما در بخش ترانزیت با کاهش عملکرد روبه‌رو بودیم وی با بیان این که در مجموع همکاری‌های ریلی بین ایران و قزاقستان در یکسال اخیر ۳ برابر رشد داشته است، اظهار داشت: بیش‌ترین نرخ حمل در مسیر اینچه برون تا بندر عباس است که به همین دلیل ایران ۱۵ درصد تخفیف برای این مسیر در نظر گرفت.

مجلس تصویب کرد

افزایش ۵ درصدی قیمت فرآورده‌های نفتی

بنزین آزاد ۵۰ تومان و بنزین سهمیه‌ای ۳۵ تومان گران می‌شود

در صورت افزایش ۵ درصدی قیمت فراورده‌های نفتی، قیمت بنزین آزاد ۵۰ تومان و بنزین سهمیه‌ای ۳۵ تومان گران می‌شوند و شاهد ۶ نرخ مختلف برای انواع بنزین خواهیم بود.

به گزارش مناقصه مزایده در پی تصویب اهل بهارستان برای افزایش ۵ درصدی قیمت فراورده‌های نفتی، شرکت ملی پالایش و پخش فرآورده‌های نفتی ایران مکلف شد نسبت به نوسازی و توسعه شبکه خطوط لوله انتقال نفت خام و میعانات گازی و فرآورده‌های نفتی و تأمین منابع مالی سهم دولت در توسعه پالایشگاه‌ها و زیرساخت‌های تأمین، ذخیره‌سازی و توزیع فرآورده‌اقدام کند.

بر این مبنا و با افزایش ۵ درصدی قیمت بنزین و حذف سهمیه بنزین ۴۰۰ تومانی از ابتدای بهمن ماه، دولت در راستای حرکت به سمت تک نرخی شدن بنزین گام برداشته است و با حذف سهمیه‌های ۴۰۰ تومانی اکنون ۴ نرخ ۷۰۰ تومانی برای بنزین معمولی سهمیه‌ای، ۸۰۰ تومان برای بنزین سهمیه‌ای سوپر، ۱۰۰۰ تومان برای بنزین معمولی آزاد و ۱۱۰۰ تومان برای بنزین سوپر آزاد محاسبه می‌شود. اما در صورتی که بنزین به میزان ۵ درصد اضافه شود و سهمیه‌های بنزین ۷۰۰ تومانی هم‌چنان اعتبار داشته باشد بنزین مجدداً ۶ نرخی خواهد شد.

بر این اساس منابع مورد نیاز از محل افزایش ۵ درصد به قیمت هر لیتر فرآورده‌های نفتی تأمین و پس از واریز به خزانه تا سقف ۱۵ هزار میلیارد ریال به مصرف می‌رسد. این منابع جزء درآمد شرکت محسوب نمی‌گردد و معاف از مالیات است.

براساس این گزارش با توجه به قیمت هر لیتر فراورده‌های نفتی، در صورتی که قیمت فراورده‌ها در سال آینده فقط ۵ درصد افزایش یابد، قیمت بنزین سهمیه‌ای ۷۳۵، بنزین آزاد ۱۰۵۰ و قیمت گازوییل سهمیه‌ای و آزاد به ترتیب ۱۵۷,۵ و ۳۵۷,۵ تومان خواهد شد.

در جدول زیر نرخ فعلی انواع فراورده‌های نفتی و قیمت آن‌ها در صورت افزایش ۵درصدی آمده است.

بر اساس این گزارش، بنا به پیشنهاد دولت و تصویب کمیسیون تلفیق مجلس شورای اسلامی، درآمد دولت از محل افزایش قیمت حامل‌های انرژی در سال آینده نیز همانند سال جاری ۴۸ هزار میلیارد تومان است تعیین شد که در صورت تصویب در صحن علنی مجلس، رقم ردیف درآمدی دولت از محل هدفمندی یارانه‌ها نسبت به قانون بودجه سال ۱۳۹۳ افزایش یارانه‌ها، در پایان نیمه اول سال حدود ۱۵ هزار و ۹۰۰ میلیارد تومان از افزایش قیمت حامل‌ها به دست آمد، با ادامه این روند در نیمه دوم سال درآمد ناشی از افزایش قیمت حامل‌های انرژی به حدود ۳۲ هزار میلیارد تومان خواهد رسید.

براساس این گزارش، فاصله موجود بین ۳۲ هزار میلیارد تومان درآمد محقق شده تا ۴۸ هزار میلیارد تومان بودجه باید از محل افزایش مجدد قیمت حامل‌های انرژی در سال جاری محقق می‌شد که در این راستا چندی پیش سخنگوی دولت اعلام کرد که دولت برنامه‌ای برای افزایش قیمت حامل‌های انرژی در سال جاری ندارد.

اما در صورتی که دولت بخواهد کل ردیف پیشنهادی مربوط به هدفمندی یارانه‌ها در سال آینده محقق شود، باید قیمت حامل‌های انرژی را در سال آینده افزایش دهد.

در بین حامل‌های انرژی در صورتی که قیمت فراورده‌های نفتی فقط ۵ درصد افزایش یابد، قیمت‌ها همانند جدول بالا خواهد بود اما از سوی دیگر با توجه به کاهش قیمت جهانی نفت طی ماه‌های گذشته، افزایش قیمت بنزین بعید به نظر می‌رسد. به‌طوری که بیژن زنگنه، وزیر نفت، پیش‌تر اعلام کرد که فعلا برنامه‌ای برای افزایش قیمت بنزین در سال آینده نداریم.

اما نصرت... سیفی، مدیرعامل شرکت بهینه‌سازی سوخت با بیان این‌که با توجه به کاهش قیمت بنزین در بازار خلیج فارس شرایط برای آزادسازی قیمت بنزین مناسب است اعلام کرده که در شرایط فعلی وضعیت برخی حامل‌ها برای اجرای این قانون مناسب است که در بین این حامل‌ها بنزین وضعیت مناسب‌تری دارد و تأثیر کم‌تری بر روی هزینه خانوار خواهد داشت.

بنابراین مشخص نیست که آیا دولت قیمت همه فراورده‌های نفتی را به یک میزان افزایش خواهد داد و یا به عنوان مثال اقدام به آزادسازی قیمت بنزین خواهد کرد و قیمت سایر فراورده‌ها را کم‌تر اضافه می‌کند.

فراورده نفتی	قیمت فعلی (لیتر)	در صورت افزایش پنج درصدی(تومان)
بنزین معمولی سهمیه‌ای	۷۰۰ تومان	۷۳۵
بنزین معمولی آزاد	۱۰۰۰ تومان	۱۰۵۰
بنزین سوپر سهمیه‌ای	۸۰۰ تومان	۸۴۰
بنزین سوپر آزاد	۱۱۰۰ تومان	۱۱۵۵
گازوییل سهمیه‌ای	۱۵۰ تومان	۱۵۷,۵
گازوییل آزاد	۳۵۰ تومان	۳۶۷,۵
گاز مایع	۲۱۰ تومان	۲۲۰,۵
نفت سفید	۱۵۰ تومان	۱۵۷,۵
نفت کوره	۲۵۰ تومان	۲۶۲,۵

سازمان مدیریت صنعتی اعلام کرد

۱۰۰ برند پرفروش ایرانی

مدیرعامل سازمان مدیریت صنعتی اسامی شرکت‌های برتر در زمینه‌های مختلف را اعلام کرد که در این میان شرکت‌های پالایش نفت و پتروشیمی، رتبه‌های اول بالاترین فروش را به خود اختصاص داده‌اند و بیش‌ترین رشد فروش در اختیار بانک دی بوده است.

به گزارش ایسنا، مجتبی رجب‌بیگی در همایش ۱۰۰ شرکت برتر کشور با اشاره به شرکت‌های برتر از لحاظ بالاترین میزان فروش در سال ۱۳۹۲ گفت: در زمینه فروش، شرکت پالایش نفت بندرعباس با ۴۰ هزار میلیارد تومان در رتبه اول است که پس از آن شرکت‌های پالایش نفت اصفهان، صنایع پتروشیمی خلیج فارس، سرمایه‌گذاری غدیر، گروه گسترش نفت و گاز پارسیان، بانک ملت، سرمایه‌گذاری صندوق بازنشستگی کارکنان، بانک تجارت، بانک پارسیان و ایران خودرو در رتبه‌های بعدی قرار گرفتند.

وی افزود: از نظر بالاترین میزان ارزش افزوده، شرکت صنایع پتروشیمی خلیج فارس با ۶۹ هزار و ۵۲۹ میلیارد ریال در رتبه اول و شرکت‌های سرمایه‌گذاری نفت و گاز و پتروشیمی تامین، سرمایه‌گذاری غدیر، فولاد مبارکه اصفهان، بانک ملت، شرکت مخابرات ایران، پالایش نفت بندرعباس، سرمایه‌گذاری نفت و گاز پارسیان، گروه پتروشیمی مارون و شرکت ارتباطات سیار ایران رتبه‌های بعدی را به خود اختصاص داده‌اند.

ثروتمندترین بانک ایرانی

رجب بیگی با بیان این‌که در سال ۱۳۹۲ مانند سال‌های پیشین بیش‌ترین دارایی‌ها در اختیار بانک‌ها بوده است، اظهار کرد: در بخش بیش‌ترین دارایی‌ها بانک ملت با دارایی یک میلیون و ۳۹۰ هزار میلیارد ریال در رتبه اول قرار گرفته و پس از آن بانک تجارت، بانک پارسیان، بانک پاسارگاد، بانک مهر اقتصاد، صنایع پتروشیمی خلیج فارس، بانک قوامین و بانک اقتصاد نوین در رتبه‌های بعدی قرار گرفتند.

مدیرعامل سازمان مدیریت صنعتی با بیان این‌که بیش‌ترین اشتغالزایی در سال گذشته مربوط به شرکت ایران خودرو با ۵۰ هزار و ۹۲۱ نفر بوده است، گفت: شرکت‌های سایپا با بیش از ۳۶ هزار نفر، بانک صادرات با ۳۲ هزار و ۷۰۰ نفر، شرکت مخابرات ایران با ۳۱ هزار و ۵۰۰ نفر و بانک ملت با ۲۷ هزار و ۸۰۰ نفر بیش‌ترین اشتغالزایی را در میان شرکت‌ها داشته‌اند.

وی با اشاره به شرکت‌های با سودآوری بالا در سال گذشته اظهار کرد: بیش‌ترین سودآوری در این سال مربوط به صنایع پتروشیمی خلیج فارس، سرمایه‌گذاری نفت، گاز و پتروشیمی تأمین، سرمایه‌گذاری غدیر، پالایش نفت بندرعباس و فولاد مبارکه اصفهان بوده است.

صنایع پتروشیمی صدرنشین صادرات

رجب بیگی با بیان این‌که از نظر صادرات، شرکت صنایع پتروشیمی خلیج فارس با حدود ۳ میلیارد دلار در صدر قرار گرفته است، گفت: شرکت‌های سرمایه‌گذاری غدیر، گسترش نفت و گاز پارسیان، سرمایه‌گذاری نفت، گاز و پتروشیمی تامین و پتروشیمی مارون رتبه‌های بعدی از نظر صادرات در اختیار دارند.

مدیرعامل سازمان مدیریت صنعتی با بیان این‌که جمع فروش ۱۰۰ شرکت برتر در سال گذشته ۵۲۸ هزار و ۲۳۰ میلیارد تومان بوده است، از رشد ۴۹,۴ درصدی جمع فروش شرکت‌های برتر نسبت به سال ۹۱ خبر داد و اظهار کرد: میزان فروش صدمین شرکت نسبت به رتبه‌بندی قبلی رشد ۵۳ درصدی داشته و فروش شرکت اول ۳۸ برابر شرکت صدم است. از سوی دیگر جمع فروش ۱۰ شرکت اول ۱۹ برابر ۱۰ شرکت انتهایی رتبه‌بندی است. جمع فروش ۱۵ شرکت ابتدایی جدول ۵۰ درصد از فروش ۱۰۰ شرکت برتر را به خود اختصاص می‌دهد.

وی هم‌چنین با بیان این‌که بیش‌ترین صعود را در میان ۱۰۰ شرکت برتر از لحاظ رتبه نسبت به رتبه‌بندی قبلی، گروه ارزش آفرینان پاسارگاد داشته است، گفت: این شرکت با ۵۴ رتبه صعود به رتبه ۷۸ رسیده است و پس از آن بانک دی با ۵۳ پله، مؤسسه اعتباری کوثر با ۴۲ پله، بانک شهر با ۱۷ پله و گسترش نفت وگاز پارسیان با ۱۵ پله صعود بیش‌ترین میزان صعود را به خود اختصاص داده‌اند.

رجب بیگی با بیان این‌که بیش‌ترین رشد فروش در اختیار بانک دی با رشد ۲۷۰ درصدی بوده است، ادامه داد: فروش شرکت‌های ارزش آفرینان پاسارگاد ۲۶۱ درصد، گسترش نفت و گاز پارسیان ۲۶۰ درصد، سرمایه‌گذاری غدیر ۲۰۵ درصد و مؤسسه اعتباری کوثر ۱۸۳ درصد رشد داشته است.

مدیر عامل سازمان مدیریت صنعتی گفت: از لحاظ بیش‌ترین بازدهی فروش شرکت پتروشیمی پردیس در رتبه اول و پس از آن توسعه معادن و فلزات، پتروشیمی مارون و پتروشیمی خارک در رتبه‌های بعدی قرار گرفتند. از سوی دیگر بالاترین ارزش بازار به ترتیب در اختیار صنایع پتروشیمی خلیج فارس، پالایش نفت بندرعباس، فولاد مبارکه اصفهان، شرکت مخابرات ایران و سرمایه‌گذاری نفت، گاز و پتروشیمی تامین قرار دارند.

صحن بهارستان نفت را به بودجه بازگرداند

با وجود کاهش حدود ۲۵ درصدی درآمد نفتی پیشنهادی دولت در لایحه بودجه سال آینده در کمیسیون تلفیق، آخرین تغییرات حاوی باز شدن دست بودجه برای استفاده بیش‌تر از درآمدهای نفتی است.

به گزارش ایسنا، بعد از پیشنهاد درآمد ۷۱ هزار میلیاردی حاصل از صادرات نفت و در مجموع منابع بیش از ۷۳ هزار میلیادی ناشی از فروش نفت و میعانات گازی با مبنای نفت ۷۲ دلاری و نرخ ۲۸۵۰ تومانی دلار برای تبدیل به ریال در لایحه بودجه سال ۱۳۹۴، ادامه ریزش قیمت نفت که تا ۴۰ دلار هم پیش رفته بود موجب شد تا در جریان بررسی لایحه در کمیسیون تلفیق این درآمدها با کاهش حدود ۲۵ درصدی حدود ۵۳ هزار میلیارد تومان مصوب شده و نزدیک به ۲۰ هزار میلیارد تومان از رقم پیشنهادی دولت کاسته شود.

این در حالی است که با علنی شدن بودجه در مجلس، نمایندگان ضمن تصویب درآمد ۵۳ هزار میلیارد تومانی برای درآمدهای نفتی رأی دادند تا درآمد دولت از صادرات نفت خام و میعانات گازی افزایش یابد. اما این درآمد مشروط است به گونه‌ای که در صورت افزایش درآمد حاصل از صادرات نفت خام و میعانات گازی نسبت به درآمد پیش‌بینی شده در ردیف‌های شماره ۲۱۰۱۰۱ و ۲۰۱۱۰۹ جدول شماره ۵ قانون بودجه، مازاد منابع ارزی تا حد تعیین شده بعد از پرداخت سهم بخش‌های دیگر به درآمدهای نفتی دولت اضافه شود.

بنا بر این گزارش، این حق برای دولت محفوظ مانده که پس از کسر سهم ۱۴ درصدی وزارت نفت، سهم ۲۰ درصدی صندوق توسعه ملی و دو درصد مناطق نفت‌خیز و محروم، تا ۱۵ هزار میلیارد تومان مازاد بر آن به درآمدهای نفتی دولت اضافه شود.

اما با توجه به این‌که امکان افزایش ۱۵ هزار میلیاردی درآمدهای نفتی وجود داشته و این منابع از ۵۳ هزار میلیارد به ۶۸ هزار میلیارد تومان افزایش می‌یابد روشن است که در این شرایط سهم بودجه از نفت بار دیگر به آن باز گشته و حداکثر ۵۰۰۰ میلیارد تومان تا مجموع ۷۳ هزار میلیارد تومانی پیش‌بینی شده در لایحه بودجه تفاوت دارد.

کوتاه‌اقتصادی

با موافقت دولت و بازگشایی پرونده تخلفی علیه اپراتور دوم

ایرانسل در سال ۹۴ واگذار می‌شود

علی‌رغم بازگشایی پرونده تخلفی علیه ایرانسل مبنی بر فروش سهام خارج از بورس، بررسی مستندات بورسی شدن آن به پایان رسید و موافقت دولت صادر شد. به گزارش تسنیم، الحاقیه پروانه اپراتور دوم ارتباطی که آبان ماه سال ۸۴ با عنوان تغییرات مؤثر بر سرمایه دارنده پروانه به تصویب رسیده است می گوید: ایرانسل باید در انطباق با شرایط و روال مورد تأیید وزارت ارتباطات و فن‌آوری اطلاعات به‌میزان ۲۱ درصد کل سهام دارنده پروانه را طی ۳ سال از تاریخ لازم‌الاجرا شدن (قرارداد) از طریق بورس عرضه عمومی کند. با چنین دستورالعملی پایان مهلت ایرانسل عملاً تیر ماه سال ۸۸ می‌شد اما با توجه به این که مدیران ایرانسل معتقدند عرضه ۲۱ درصد سهام مربوط به زمان برنده شدن «ترکسل» در مزایده این اپراتور است و می گویند که این شرط بعد از واگذاری اپراتور دوم به ایرانسل منتفی است. با این حال سازمان تنظیم مقررات و ارتباطات رادیویی وزارت ارتباطات تیر ماه سال جاری در راستای حکم فوریت‌دار معاونت نظارت و بازرسی امور اقتصادی سازمان بازرسی کل کشور برای واگذاری این میزان سهام، ۶ ماه فرصت برای این اپراتور در نظر گرفت تا شرایط خود را برای عرضه اعلام کند. این فرجه زمانی نیز با پایان یافتن پاییز به انتها رسید و عملاً ایرانسل باید وضعیت خود را برای واگذاری در بورس اعلام می کرد. تسنیم اوایل دی ماه سال جاری طی گزارشی خبر از ارسال مستندات این اپراتور جهت بورسی شدن به رگولاتور ارتباطی داد و در آن گفت با توجه به این که مدیران اپراتور دوم چند سالی است سفت و سخت پای بورسی نشدن خود ایستاده‌اند و تکلیف پرانه‌ای را مبلغی می‌دانند احتمال دارد که مستندات ارایه شده با رویکرد دفاع از این دیدگاه به بن‌بست بخورد یا به عبارتی کمیسیون تنظیم مقررات ارتباطات مجاب شود که سهام این اپراتور قابل واگذاری نیست. حال با گذشت نزدیک به دو ماه از این موضوع و هم‌چنین با توجه به بازگشایی پرونده تخلف جدیدی علیه این شرکت در کمیسیون اصل ۹۰ مجلس مبنی بر فروش سهام خارج از بورس، انتظار می‌رفت که روند واگذاری بخشی از سهام این اپراتور با کندی مواجه یا حتی متوقف شود. اما اکنون مستندات ایرانسل در کمیسیون تنظیم مقررات ارتباطات رادیویی بررسی شده و به نتیجه نهایی رسیده است. دولت مقرر کرده تا واگذاری ۲۱ درصد سهام این اپراتور با در نظر گرفتن شرایط و مقررات سازمان بورس و اوراق بهادار از سال آینده (۹۴) انجام شود. با این وجود از سال آینده می‌توانیم شاهد حضور کالایی از جنس سیگنال رادیویی در سبد سهام معامله‌گران بورسی باشیم.

رییس دفاتر پیشخوان دولت

فقط با سند، سیم کارت وصل می کنیم

رییس کانون کشوری دفاتر پیشخوان خدمات دولت گفت: اگر سند همراه مشترکان سیم‌کارت‌های قطع شده نباشد، دفاتر پیشخوان از وصل مجدد معذورند. به گزارش تسنیم، علی فلاح حقیقی با بیان این‌که سیم‌کارت‌های جعلی به زودی و طی هفته جاری قطع می‌شوند، اظهار کرد: دفاتر پیشخوان دولتی که امور مشترکان اپراتورهای موبایل هستند آمادگی لازم جهت فعالسازی مجدد سیم‌کارت‌های قطع شده را دارند. وی عنوان کرد: مشترکانی که این هفته سیم‌کارتشان قطع می‌شود تنها کافی است با در دست داشتن کارت ملی و سند سیم‌کارت به این دفاتر مراجعه کنند تا اطلاعات ان‌ها در سیستم رایان‌های ثبت شود. وی افزود: مدارک مورد نیاز برای وصل مجدد خطوط همان مدارکی است که سازمان تنظیم مقررات و ارتباطات رادیویی جهت قطع نشدن خطوط درخواست کرده بود. رییس کانون کشوری دفاتر پیشخوان خدمات دولت با بیان این‌که اگر سند همراه مشترکان سیم‌کارت‌های قطع نشده نباشد، معذور از سرویس‌دهی هستیم، گفت: طبق قوانین اگر مالک مراجعه نکند، خدمتی را ارایه نمی کنیم مگر این‌که رگولاتوری شرایط خاصی را در نظر بگیرد. وی در پاسخ به این سؤال که گفته می‌شود بیش از ۱۱ میلیون سیم‌کارت جعلی در کشور وجود دارد، اگر این‌ها قطع شود ظرفیت لازم برای پاسخگویی حضوری در دفاتر کشوری را دارید، گفت: ۱۶ هزار دفتر پیشخوان شهری و روستایی داریم با افراد متخصص حاضر در آن‌ها داریم. گمان نمی کنم اگر سیم‌کارت‌های جعلی قطع شود مشترکان به یک‌باره هجوم بیاورند. فلاح حقیقی افزود: بسیاری از این سیم‌کارت‌ها ممکن است غیرفعال باشد و از این حیث کسی پیگیر وصل مجدد آن‌ها نشود. در عین حال دفاتر پیشخوان آمادگی مراجعه حضوری مردم را دارند. وی با بیان این‌که دفاتر موظف هستند تعرفه اپراتورها را بابت هزینه وصل مجدد دریافت کنند، درباره ساعت کاری آن‌ها نیز گفت: همه روزه از ساعت ۸,۳۰ تا ۱۷ آماده ارایه خدمات هستند اما ممکن است ساعت کاری آن‌ها در روز پنجشنبه تا ظهر بیش‌تر نباشد.

وزیر راه و شهرسازی

ظرفیت پذیری تهران ۶ میلیون نفر بود اما ۱۵ میلیون جمعیت دارد

وزیر راه و شهرسازی با بیان این‌که معماران به عنوان دانشمندان حوزه شهری می‌بایست یک گفتمان سازنده را همراه با نقد بی‌رحمانه آغاز و مشکلات را مطرح کنند، گفت: ظرفیت‌پذیری تهران حداکثر ۶ میلیون نفر بود اما اکنون ۱۵ میلیون جمعیت دارد. به گزارش مناقصه مزایده به نقل از پایگاه خبری وزارت راه و شهرسازی، عباس آخوندی در نشست هم‌اندیشی با مدیران و سردبیران نشریات علمی پژوهشی معماری و شهرسازی با ابراز خوشوقتی از حضور در جمع صاحب‌نظران و نویسندگان معماری و شهرسازی ایران گفت: بحث‌های نظری، عملی و اندیشه‌ای معماری و شهرسازی مهم است اما آن‌چه برای من اهمیت بیش‌تری دارد این است که نتیجه این بحث‌ها هر چه باشد در حال حاضر شهرهای ما غیرقابل سکونت است و این خطری است که همه مردم با آن مواجه هستند و این بحث‌ها نتیجه‌اش باید اصلاح وضعیت موجود باشد. ساختمان‌های خشن و عبوس و ترافیک سنگین که قابلیت زندگی را سلب کرده است وزیر راه و شهرسازی با اشاره به معماری تهران از نظر آلودگی هوا، ساختمان‌های خشن و عبوس و ترافیک سنگین که قابلیت زندگی را سلب کرده است ادامه داد: این وضعیت در سایر کلان‌شهرهای ایران نیز مشهود است و دانشگاهیان ما باید به این وضعیت رسیدگی کنند چرا که این موضوع دغدغه همه مردم ایران خواهد بود. وی با اشاره به موضوع جابه‌جایی در شهرها افزود: موبلیتی در شهرهای ما به یک معضل جدید تبدیل شده است چه در بحث زندگی روزمره مانند نقل مکان از منزل به محل کار و بالعکس و چه در خصوص تفریح و مسافرت که این موضوع نیز باید به دلیل آن که همه مردم ایران با آن دست و پنجه نرم می کنند مورد بحث نظریه‌پردازان قرار گیرد. آخوندی با اشاره به مشکلات جابه‌جایی در شمال شهر تهران اظهار کرد: زمانی این منطقه جای مطلوبی برای زندگی و تفریح بود ولی الان هم به خاطر آلودگی هوا و هم فروش شدید تراکم این وضعیت نتیجه عکس داده است. وی بحث زندگی مدرن و مدرنیته را مطرح کرد و گفت: ما نمی‌توانیم از مدرینته فرار کنیم این موضوع بخشی از زندگی خارجی ما است که هم در زندگی فردی و هم در زندگی جمعی ما نفوذ دارد. آخوندی با تأکید بر این که اهمیت به مدرنیته به این مفهوم نیست که تسلیم آن شویم گفت: بلکه منظور آن است که باید مفهوم مدرنیته را بفهمیم و نسبت خود با آن را تعیین کنیم هر چند که کار دشواری است حتی اگر نظریه ایرانیت را قرار باشد بپذیریم حداقل شرطش فهم جهان پیرامون است. وزیر راه و شهرسازی با بیان این‌که جهانی شدن در ادامه مدرنیته است خاطرنشان کرد: چه بخواهیم و نخواهیم با این موضوع مواجهیم و مجبور به واکنش در برابر آن هستیم. چه در عالم سیاست که نمونه آن مذاکرات هسته‌ای است و اصلا شدنی نیست تا دور خود حصار بکشیم و چه در زندگی روزمره که از وسایلی مانند موبایل و سایر دستگاه‌های ارتباطی استفاده می کنیم. وی با بیان این‌که در شرایط سختی قرار داریم افزود: از هر زاویه‌ای به شرایط فعلی کشور چه از زاویه نگاه سیاست‌گذار، چه معمار و چه شهروند نگاه کنیم شرایط عدم تعادل را در شهرسازی می‌بینیم. شرایط ناپایدار و ضد توسعه‌ای شهرها مسأله‌ای است که باید اصلاح شود که در حال حاضر در حال طی کردن دوران گذار از این شرایط هستیم ولی آن‌چه اهمیت دارد این است که با این شرایط به کجا حرکت می کنیم. عضو کابینه دولت تدبیر و امید ادامه داد: بررسی جوامع بشری نشان می‌دهد که نظریه تکامل قابل قبول نیست و هیچ تضمینی نیست که اگر شرایط مطلوبی ایجاد نکنیم به نقطه مثبی برسیم. اگر نظریه تکامل درست بود ایرانیان الان سرآمد جهان بودند بنابراین این دیگ در هم جوش، در حال جوشیدن است اما این‌که به کجا می‌رسد معلوم نیست؛ نمی‌توان سیستم را روی «خود راهبری» گذاشت و مطمئن بود به نتیجه مطلوب رسید.

جرم انگاری

(قسمت پنجم)

نگارنده: فیروز محمودی

۳- تصرف عدوانی

قانون گذار در ماده ۶۹۰ به پیـروی از ماده ۱۳۴ قانون تعزیرات سابق با افزودن عبارتی دامنه جرم را وسیع‌تر کرد: «... یا اقـدام به هرگونه تجاوز و تصـرف عدوانی یا ایجاد مزاحمت یا ممانعت از حق در موارد مذکور نماید....»

عنصر مـادی تصرف عدوانی همانند غصب اسـت. در تصـرف عدوانی برخلاف قسـمت اول ماده کـه تهیه آثار تصـرف بود، مرتکب بـر ملک غیر تصرف پیـدا می کند و استیلای او چنان است که می تواند همانند مالک تصرفات مالکانه انجام دهد و تا عرفاً فرد متصرف شـناخته نشـود، نمی‌تـوان وی را متصرف عدوانی تلقی کـرد، در حالی که مطابق بخش اول ماده قانونی، صرف ایجاد آثار تصرف مثل حفر چاه در یک زمیـن ۱۰ هکتاری و یا پیکنی در زمینی کافی اسـت که جرم تحقق پیدا کند و این آثار برای مالک معرفی کردن خود اسـت. موضوع این جرم نیز املاک غیر است به تصریح ماده که مقرر می‌دارد: «در موارد مذکور».

احراز تعلق ملک به دیگـری برای تحقق جرم ضروری است. بنابراین، برخلاف تصرف عدوانی غیر کیفری و مطرح در قانون راجع به رفع تصرف عدوانی، که احراز سبق تصرف شاکی و لحوق تصرف متصرف برای احراز موضوع و پس از آن مداخله دادسرا کافی بود، احراز مالکیت شاکی نسبت به ملک موضوع تصرف عدوانی لازم اسـت؛ زیرا در ماده ۶۹۰ تصرف عدوانی در املاک متعلق به دولت و اشخاص حقیقی و حقوقی جرم شناخته شـد و تا این جزء ثابت نشود جرم تحقق پیدا نمی کند. در برخی از آرای صادره از محاکم تالی و دیوان عالی کشور، دادگاه‌ها لزوم احراز مالکیت شاکی در تهیه آثار تصرف در املاک غیر را شـرط دانسته‌اند. بدیهی اسـت تصرف عدوانی جزایی که یک جرم علیه مالکیت و اموال اسـت نیز زمانی تحقق پیـدا می کند که ملک مورد تصرف متعلق به غیر باشد.

با این حال بعد از انقلاب کـه در قانون تعزیرات (ماده ۱۳۴ و ماده ۶۹۰) تصرف عدوانی در کنار تهیه آثار تصرف در املاک دیگران ذکر شده و مستوجب کیفر دانسته شد، آرای محاکم در تشـخیص ارکان این جرم دچار تشـتت فراوان اسـت و مبنای این ابهام و تشتت عدم تمایز میان تصـرف عدوانی جزایی و رفـع تصرف عدوانـی در آیین دادرسـی مدنی و قانون تصرف عدوانی سال ۱۳۵۲ است. به همیـن جهت در برخـی از آرای محاکـم تالی و حتی دیوان عالی کشـور، بـرای احراز تصـرف عدوانی جزایی احراز مالکیت شاکی را شرط ندانسته‌اند و بر این باورند که تصرف عدوانی موضوع ماده ۱۳۴ قانون تعزیرات پیشین (و ۶۹۰ جدیـد) با احراز سـبق تصرفات شـاکی و لحوق تصرفات متهم اثبات می‌شود (صمدی اهری، ۱۳۷۸، ج ۱، صص ۲۶۷-۲۶۴).

بی تردید چنیـن رویه‌ای مخدوش اسـت زیرا دادگاه جزایـی نمیتواند در تعریف تصرف عدوانـی موضوع ماده ۶۹۰ که جرم تلقی شده است به تعریف آن در قانون آیین دادرسـی مدنی یا قانون رفع تصرفات عدوانی سال ۱۳۵۲ مراجعه کند. زیرا این دو قانون با هدف برقراری نظم تنظیم شده‌اند و دادسرایی که در مدت مقرر یک‌ماهه حکم به رفع تصرف متصرف جدید دهد، صرف‌نظر از مالکیت شـاکی چنین تصمیمی را می گیـرد. در حالی که تصرف عدوانی جزایی برای حمایت از حریم مالکیت افراد است و به همین جهت اسـت که ماده ۶۹۰ تصرف عدوانـی ملک غیر را به منظور تصرف و ذی‌حق معرفی کردن خود یا دیگری جرم می‌داند. یعنی متصرف عدوانی اگر تصرفاتش را به عنوان مالکیت و ذی‌حق معرفی کردن خود انجام دهد جرم است. در این صورت، احراز این سوءنیت لازم است.

نتیجه جرم نیز تحقق ضرر است. صرف ضرر احتمالی هم کافی است.

از حیث عنصر معنوی نیز ذکر این نکته ضروری است که بـا این که مـاده ۶۹۰ تعریفی از تصـرف عدوانی ارایه نکرده ولی با توجه به سـیاق عبارات ماده و این که در صدر ماده سـوءنیت خاص «به منظور تصرف یا ذی حق معرفی کردن خود یا دیگری» را شـرط کرده اسـت، همان عنصر معنوی جـرم «تهیه آثار تصرف در ملک دیگران» برای تصرف عدوانی لازم اسـت.

با ایـن توضیح تصـرف عدوانی املاک دیگران با غضـب رابطه عام و خاص مطلق دارد و فارق این دو در عنصر روانی تصرف عدوانی است. ضمن این که موضـوع آن تنها املاک یعنی امـوال غیرمنقول ذاتی است.

ج- خیانت در امانت

عنصر قانونـی خیانت در امانت ماده ۶۷۴ قانون مجازات اسلامی است. خیانت در امانت عبارت اسـت از اقـدام عمدی خلاف رابطه امانـی امین در مال سپرده شـده به وی به ضرر مالک یا سپارنده.

۱- عنصر مادی

اولین جـزء عنصر مـادی وجود رابطـه حقوقی امانت‌آور بین سـپارنده مال و امین اسـت. ایـن رابطه در صورتی ایجاد می‌شود که سـپارنده مجاز به سپردن مال به دیگری باشد. بنابراین سارق غاصب نمی‌تواند با سپردن مال مغصوب به دیگری رابطه حقوقی امانی ایجاد کند. این رابطه می‌تواند به هر شکل حقوقی ایجاد شود، در هر حال از ۳ نوع رابطه امانی شرعی، قانونی و قراردادی، نوع سوم در ماده قانونی ملاک عمل قرار گرفته اسـت. براساس رابطه: ۱- مال به امین سـپرده شـده ۲- قـرار بوده مسترد یا به مصرف معینی برسد. فعل مرتکب (امین) عمل مثبت مادی اسـت که به صراحت در ماده ۶۷۴ معین شـده و یکـی از ۴ مورد است:

استعمال یا تصاحب

یا تلف یا مفقود کردن مال

تصاحب یعنی تصرف به عنوان مالکیت نه مالک شدن زیرا عمـل تملک از جهت ظاهری تحقق می‌یابد نه از نظر حقوقی؛ چرا که مال صاحب دارد و تنها او است که می‌تواند مالش را به ملکیت دیگـری در آورد. اگر تصرف به عنوان مالکیت ملاک عمل باشد استعمال کردن هم از مصادیق تصاحب است. فعل مرتکب هم‌چنین می‌تواند به صورت تلف کردن یا مفقود کردن مال امانی باشد، در این صورت قصد تصاحب معنا ندارد. در این دو حالت در واقع جرم تخریب واقع می‌شـود ولی مقنن این تخریب را خیانت در امانت تلقی کرده است.

موضوع جرم اعم از شی و مال است و مال اعم از منقول و غیرمنقول

نتیجه جرم ضرر احتمالـی و قابل پیش‌بینی مالک یا متصرف اسـت نفع مرتکب شرط نیسـت هر چند که در تصاحـب و تلف چنین نفعی مترتب اسـت ولی در تلف و مفقود کردن چنین نیست.

۲- عنصر معنوی

علم به رابطه امانی لازم اسـت و تصاحب، استعمال، تلف یا مفقود کردن باید به ضرر مالک یا متصرف انجام شود. در این جا سوءنیت عام کافی است. سوءنیت خاص در اولی موجود است.

۳- مقایسه غصب و خیانت در امانت

همـان طور که گذشـت غصب اسـتیلای عدوانی برحق غیر اسـت؛ یعنـی باید ابتدا اسـتیلا به نحو عدوانی برخلاف رضایت مالک یا صاحب حق واقع شـود. چون در خیانت در امانـت که مالک یا متصرف مال خود را به امینی می‌سپارد و یک رابطه حقوقی امانی برقرار می‌شود، غصب قابل تحقق نیست. اما از زمانی کـه مالک یـا متصرف مراجعـه و امیـن انـکار می‌نمایـد و از اسـترداد آن خـودداری می‌کند، در حکم غصب اسـت. این اسـت کـه ذیـل ماده ۳۰۸ می‌گوید: «اثبات ید بـر مال غیر بدون مجوز هم در حکم غصب است».

اثبات ید بر مال غیر بدون مجوز فقط از حیث شـروع اسـتیلا که عدوانی نبوده با غصب تفاوت دارد. در موارد در حکم غصب همین که امین برخلاف قرار بین او و صاحب مال یا متصرف بر مال مستولی شود به‌طوری که این استیلا به عنوان مالکیت باشـد یا این که در آن تصرفات مالکانه و به ضرر متصرف یـا مالک انجام دهد مثـل تلف یا مفقود کردن، ضمان امین محقق است. از نظر جزایی عمل امینی که مال مورد امانت را مسـترد نمی کنـد و آن را تصاحب، اسـتعمال، تلف یا مفقود می کند خیانت در امانت است و از جهت مدنی در حکم غصب. با این تفاوت که «اثبات ید بر مال غیر» محدوده وسـیع‌تری از خیانت در امانت را در بـر می گیرد، در حالی که خیانت در امانت فقط از طریق ۴ عمل مثبت مذکور قابل تحقیق است. وجود سوءنیت اقدام به ضرر مالکین یا متصرفین برای تحقق جرم لازم است ولی برای تحقق موارد در حکم غصب لازم نیست.

د- اختلاس

اختلاس نوعی خیانت در امانت اسـت جـز این که دو ویژگـی دیگر هـم دارد: موضوع جرم مال دولت یا سـایر اشخاص است که حسـب وظیفه به کارمند دولت سپرده شـده اسـت. فعل مرتکب، تصاحب مال اسـت و با تلف و مفقود کردن جرم تحقق نمی‌یابد. قصد تملک و تصاحب در اختلاس لازم است. این سوءنیت خاص در سوءنیت عام مستتر است. بنابراین اختلاس هم داخل در موارد در حکم غصب است.

سایر عناوین مشابه مدنی و کیفری

عناویـن دیگری را می‌توان در قوانیـن مدنی و جزایی یافت که مشـابه یکدیگرند. اتلاف مدنی در حقوق کیفری با عنوان تخریـب جزایی - که صورت‌های گوناگون تلف را در بر میگیرد- جرم تلقی شده است؛ نگاهی به مواد ۳۲۸ تا ۳۳۰ قانون مدنی و مقایسه آن با مواد مربوط به تخریب به ویژه مواد ۶۷۵ تا ۶۸۷ روشن می‌سازد که تفاوت عمده این عناوین، در سوءنیت (جزایی) است که فعل موجب ضمان مدنی را بـه رفتاری خلاف هنجار و ناقـض قوانین جزایی تبدیل کرده است.

برخـی از قواعد مربوط به تسـبیب مدنـی که موجب مسـؤولیت مدنی سـبب می‌شـده، در قوانین جزایی نیز منعکس شده است. به ویژه زمانی که قانون گذار دیه را جزء مجازات‌ها تلقی کرده و بسیاری از اسباب ضمان‌آور مدنی، دارای ضمانت جزایی شدند، عناوین مشابه مدنی و کیفری زیادی- که گاه مرز میان آن‌ها قابل شناسایی نیست-به وجود آمد؛ دیـه در جنایات خطایی از جمله این‌هاسـت. پارهای از احکام مدنی راجع به مکاسب، معاملات و افعال حرام شـرعی و ممنوع قانونی مثل قمار و گروبندی (ماده ۶۵۴ ق.م.) در قانون مجازات اسـلامی عنوان جزایی پیدا کرده‌اند (ماده ۷۰۵ ق.م.ا).

بعضـی از عناوین که جزء اسـباب تملک محسـوب میشـدند مثل شـکار و صید (مواد ۱۷۹ تا ۱۸۲ ق.م.) به موجـب قانون مجـازات اسـلامی (مـواد ۶۷۹ و ۶۸۰) و برخی قوانین متفرقه دیگر جرم تلقی شـدند. ممنوعیت شکار گونه‌هایی از حیوانات و به ویژه جرم‌انگاری شکار در مناطق ممنوعه از باب اختیارات حکومتی و نه شرعی دولت اعمال شده و بنابراین مسـتوجب مجازات باز دارنده است و نه تعزیری.

هم‌چنین ضمانت اجرای مدنی راجع به برخی اسـناد تجاری مثل چـک، در قوانین جزایی بـه ضمانت اجرایی جزایی قرارداده شد (قانون صدور چک).

ورشکسـتگی و اعسـار تجاری چن آن چه به تقصیر یا به تقلب باشد جرم تلقی شـده است. تدلیس در معاملات و نکاح عنوان کیفری کلاهبـرداری، تدلیس در معاملات و تدلیس در نکاح را یافته است.

نمونه‌های دیگری را نیز می‌توان نام برد که قانون گذار کیفری به دلایلـی و بنا بـه ضرورت‌هایی جرم دانسـته اسـت که مطالعه هر یک نیاز به فرصت دیگـری دارد. در این مطالعـه، آن چه اهمیت دارد یافتن اصولی برای تمییز مداخله کیفری دولت از دخالت‌های غیر کیفری اوست.

*** آب صدای زندگیست بگذارید دائما در طنین باشد. ***

نوبت اول — یک مرحله‌ای

آگهی مناقصه عمومی

شرکت آب و فاضلاب استان مازندران

شـرکت آب وفاضلاب شـهری اسـتان مازندران درنظر دارد پروژه‌ای با اطلاعات مشروحه ذیل را به شرکت‌های تشـخیص صلاحیت شده معاونت برنامه‌ریزی و نظارت راهبردی واگذار نماید:

موضوع پروژه	دستگاه نظارت	برآورد به ریال	مدت اجرا	مبلغ ضمانتنامه (ریال)	فهرست بها	محل منابع
اصلاح شبکه توزیع آب شهر گلوگاه بابل	معاونت مهندسی وتوسعه	۲,۰۹۶,۱۲۴,۹۸۲	۶ ماه	۱۲,۸۰۰,۰۰۰	شبکه توزیع آب ۹۳	عمومی

چگونگی دریافت اسناد مناقصه: مراجعه حضوری با دردست داشـتن معرفینامه وفیش واریزی خریداسناد ومستندات رتبه‌بندی از معاونت برنامه‌ریزی و نظارت راهبردی ریاست جمهوری به نشانی ساری-بلوارخزر- نبش کوچه شهیدمیوه چین -شرکت آب وفاضلاب استان مازندران-دفترقراردادها

مبلغ خریداسناد مناقصه: ۲۵۰,۰۰۰ ریال واریز به حساب جاری سیبا بشماره ۰۱۰۵۹۷۴۹۴۶۰۰۳ بنام شرکت آب وفاضلاب استان مازندران نزد بانک ملی شعبه بلوارخزر شهرساری.

مبلغ و نوع تضمین شـرکت درمناقصه: ضمانتنامه بانکی یا واریزی نقدی به حسـاب جاری سیبا به شماره ۲۱۷۵۱۶۵۰۰۱۰۰۴ نزد بانک ملی مرکزی ساری بنام ذیحسابی شرکت آب وفاضلاب استان مازندران.

مهلت خرید اسناد مناقصه: حداکثر تا پایان وقت اداری روز چهارشنبه مورخ ۹۳/۱۲/۶

مهلت تحویل پاکات مناقصه: حداکثر تا ساعت ۱۵ روز شنبه مورخ ۹۳/۱۲/۱۶

محل تحویل پاکات مناقصه: ساری-بلوارخزر- نبش کوچه شهیدمیوه چین-شرکت آب و فاضلاب استان مازندران- دبیرخانه شرکت.

زمان و محل بازگشایی پاکات مناقصه: راس ساعت ۸/۳۰ صبح روز یکشنبه مورخ ۹۳/۱۲/۱۷ دفترمعاونت مهندسی وتوسعه.

سایرشرایط:

۱-داشتن حداقل رتبه ۵ دررسته آب از معاونت برنامه‌ریزی و نظارت راهبردی.

۲-به پیشنهادات فاقد سپرده یا امضاء، مشروط ومخدوش وسپرده‌های کمتر از میزان مقرر، چک شخصی و نظایرآن و پیشنهاداتی که پس از انقضاء مدت مقرر درآگهی واصل شود ترتیب اثرداده نخواهدشد.

۳-سایراطلاعات وجزئیات در اسناد مناقصه مندرج است.

ضمناً می‌توانید این آگهی وخلاصه اسناد مناقصه را درسایت ملی مناقصات به آدرس WWW.IETS.MPORG.IR مشاهده کنید.

روابط عمومی شرکت آب وفاضلاب استان مازندران

نوبت اول — دو مرحله‌ای

تجدید آگهی مناقصه عمومی ۹۳,۷۱

شرکت آب و فاضلاب جنوب غربی استان تهران

دستگاه مناقصه‌گذار: شرکت آب و فاضلاب جنوبغربی استان تهران.

موضوع مناقصه: خرید وحمل وبارگیری کنتور مولتی جت R۱۰۰ در سایزهای ۱ و ۱/۲ اینچ

مدت تحویل کالا: ۲ ماه شمسی

محل تحویل: رباط کریم - میدان شـهید بهشـتی - خیابان فرمانداری - بن بسـت دهم - مجتمع انبارهای آب و فاضلاب جنوبغربی استان تهران

محل تامین اعتبار: اعتبارات جاری شرکت آب و فاضلاب جنوبغربی استان تهران.

مبلغ سپرده شرکت در مناقصه: ۳۳۸,۴۶۰,۰۰۰ (سیصد و سی و هشت میلیون و چهارصد و شصت هزار) ریال در وجه شرکت آب و فاضلاب جنوب غربی.

مهلت دریافت اسناد: ۹۳/۱۲/۰۲ الی ۹۳/۱۲/۰۹ (ساعت ۱۴).

مهلت ارائه پیشنهادات: ۹۳/۱۲/۲۰ (ساعت ۱۴).

بازگشـایی پاکات الف در مورخ ۹۳/۱۲/۲۴ سـاعت ۱۱:۳۰ صـبح در محل امـور بازرگانی و قراردادها ی شرکت آب و فاضلاب جنوبغربی استان تهران

دسـتگاه نظارت: معاونت درآمدوامور مشـترکین شـرکت آب و فاضلاب جنوبغربی استان تهران.

بازرس فنی: شرکت بازرسی مورد تایید کارفرما.

محل دریافت اسـناد و ارائه پیشـنهادات: دبیرخانه مرکزی آب و فاضـلاب جنوب غربی اسـتان تهران واقع در کیلومتر ۲۲ جاده سـاوه، شـهرک واوان، بلوار امام خمینـی، روبه روی پاسگاه نیروی انتظامی.

هزینـه خرید اسـناد: ۳۰۰,۰۰۰ (سـیصد هزار) ریال می‌باشـد که باید به حسـاب شماره ۲۷۰۶۹۷۷۳۹ بانک تجارت شعبه واوان واریز و فیش نقدی ارائه گردد.

هزینه درج آگهی در دو نوبت به عهده برنده مناقصه می‌باشد

سایر اطلاعات و جزئیات مربوط در اسناد مناقصه مندرج است.

فقط تولیدکنندگان و نمایندگان رسمی مجاز به شرکت در مناقصه هستند.

سایت ملی مناقصات: http://iets.mporg.ir

سایت آبفای جنوب غربی استان تهران: Swest.tpww.ir

سایت سامانه کشوری: http://tender.bazresi.ir

روابط عمومی شرکت آب و فاضلاب جنوب غربی استان تهران (سهامی خاص)

نوبت اول — دو مرحله‌ای

آگهی مناقصه عمومی ۹۳,۹۹

شرکت آب و فاضلاب جنوب غربی استان تهران

دستگاه مناقصه‌گذار: شرکت آب و فاضلاب جنوبغربی استان تهران به نمایندگی از شرکت آب و فاضلاب استان تهران

موضوع مناقصه: حفر و تجهیز دو حلقه چاه عمیق آب شرب (به روش دورانی)

مدت اجرا: ۹۰ روز

محل اجرا: محدوده شرکت آب و فاضلاب جنوب غربی استان تهران

محل تامین اعتبار: اعتبارات عمرانی

مبلغ برآورد: ۲,۷۰۵,۵۴۰,۳۷۵ (دو میلیارد و هفتصد و پنج میلیـون و پانصد و چهل هزار و سیصد و هفتاد و پنج) ریال

مبلغ سپرده شـرکت در مناقصه: ۱۴,۸۱۷,۰۰۰ (چهارده میلیون و هشتصد و هفده هزار) ریال در وجه شرکت آب و فاضلاب استان تهران

مهلت در یافت اسناد: ۹۳/۱۲/۰۲ الی ۹۳/۱۲/۰۹ (ساعت ۱۴).

مهلت ارائه پیشنهادات: ۹۳/۱۲/۲۰ (ساعت ۱۴).

بازگشایی پاکات الف در مورخ ۹۳/۱۲/۲۳ ساعت ۱۰ صبح در ذیحسابی آبفای استان تهران

دستگاه نظارت: معاونت مهندسی و توسعه شرکت آب و فاضلاب جنوبغربی استان تهران.

محل دریافت اسـناد و ارائه پیشـنهادات: دبیرخانه مرکزی آب و فاضـلاب جنوب غربی اسـتان تهران واقع در کیلومتر ۲۲ جاده سـاوه، شـهرک واوان، بلوار امام خمینـی، رو به روی پاسگاه نیروی انتظامی.

هزینه خرید اسـناد: ۳۰۰,۰۰۰ (سـیصد هزار) ریال می‌باشـد که باید به حسـاب شـماره ۲۷۰۶۹۷۷۳۹ بانک تجارت شعبه واوان واریز و فیش نقدی ارائه گردد.

هزینه درج آگهی در دو نوبت به عهده برنده مناقصه می‌باشد

سایر اطلاعات و جزئیات مربوط در اسناد مناقصه مندرج است.

داشـتن رتبه حداقل ۵ کاوشـهای زمینی و صلاحیت حفاری مورد تایید وزارت نیرو و سـابقه کارهای اجرایی مشابه برای کلیه شرکت کنندگان الزامی می‌باشد

سایت ملی مناقصات: http://iets.mporg.ir

سایت آبفای جنوب غربی استان تهران: Swest.tpww.ir

سایت سامانه کشوری: http://tender.bazresi.ir

روابط عمومی شرکت آب و فاضلاب جنوب غربی استان تهران (سهامی خاص)

آگهی مناقصات عمومی

با ارزیابی کیفی

وزارت نیرو

شرکت آب و فاضلاب مشهد (سهامی خاص)

شرکت آب و فاضلاب مشهد در نظر دارد با رعایت مفاد آیین‌نامه معاملات شرکتهای آب و فاضلاب شهری و استانی و از طریق مناقصات عمومی عملیات مشروحه ذیل را به پیمانکاران ذیصلاح واگذار نماید.

ردیف	عنوان پروژه	مدت اجرا	مبلغ برآورد اولیه به ریال	مبلغ تضمین شرکت در مناقصه به ریال	رشته و رتبه مورد نیاز	نوع تضمین شرکت در مناقصه
۱	بهره‌برداری، نگهداری شبکه توزیع آب و اصلاح شبکه و استاندارد سازی انشعابات محدوده اتفاقات ناحیه ۹	۲۴ ماه	-	۳۶۰,۰۰۰,۰۰۰	۵ آب	۱ - واریز نقدی به حساب جاری شماره ۱۰۰۰۵۰۰۰۴ بانک پاسارگاد شعبه آبفای مشهد ۲- ضمانت‌نامه بانکی ۳- اوراق مشارکت
۲	اجرای عملیات حصارکشی و احداث حوضچه و اتاقک سرچاهی شرکت آب و فاضلاب مشهد	۱۲ ماه	۵,۱۶۶,۷۹۳,۸۴۸	۲۱۶,۰۰۰,۰۰۰	۵ ابنیه	

۱. کارفرما: شرکت آب و فاضلاب مشهد

۲. محل تامین اعتبار: بودجه غیرعمرانی

۳. تاریخ دریافت اسناد ارزیابی کیفی: از تاریخ درج آگهی لغایت ۹۳/۱۱/۳۰

۴. تاریخ تحویل اسناد ارزیابی تکمیل شده: پایان وقت اداری مورخ ۹۳/۱۲/۱۷

۵. محل تسلیم پاکات ارزیابی کیفی: مشهد- خیابان فلسطین، فلسطین ۲۶، دبیرخانه مرکزی شرکت آب و فاضلاب مشهد

۶. مدت اعتبار پیشنهادات از تاریخ تحویل پاکات پیشنهاد قیمت به مدت سه ماه می‌باشد.

۷. پس از انجام ارزیابی کیفی و تعیین مناقصه‌گران واجد شرایط، سایر اطلاعات (محل و مهلت دریافت اسناد مناقصه) کتباً به اطلاع ایشان خواهد رسید.

۸. هر یک از مناقصه فوق به صورت جداگانه برگزار می‌شود و هزینه درج آگهی به عهده برندگان مناقصه می‌باشد.

(مرکز ارتباطات مردمی و امداد آب: ۱۲۲)

ضمنا از طریق سامانه پیام کوتاه ۲۰۰۰۱۲۲ (سنجش افکار) پیشنهادات و انتقادات شما را پذیرا هستیم

روابط عمومی و آموزش همگانی شرکت آب و فاضلاب مشهد

نوبت دوم

آگهی تجدید مزایده عمومی ۹۳,۷۲

شرکت آب و فاضلاب جنوب غربی استان تهران

دستگاه مزایده‌گذار: شرکت آب و فاضلاب جنوبغربی استان تهران

موضوع مزایده: فروش اقلام مازاد و کم گردش شـامل: اتصالات چدنی، فولادی و پلی اتیلن، شیرآلات، لوله و اتصالات پلی اتیلن و فاضلابی و.....

محل تحویل و بازدیـد از اقلام مزایده: انبار واوان، انبار ۲۰ متری اسلامشـهر و انبار رباط کریم

متقاضیان شرکت در مزایده تنها با در دسـت داشتن اسناد مزایده امکان بازدید از اقلام را خواهند داشت.

مبلغ سپرده شرکت در مزایده: ۵٪ مبلغ پیشنهادی مزایده گر می‌باشد.

مهلت دریافت اسناد: از تاریخ ۱۳۹۳/۱۱/۲۹ الی ۱۳۹۳/۱۲/۰۴ (تا ساعت ۱۶)

مهلت ارائه پیشنهادات: ۱۳۹۳/۱۲/۱۷ (تا ساعت ۱۴)

تاریخ بازگشایی پیشـنهادات: ۱۳۹۳/۱۲/۱۹ (ساعت ۱۰ صبح در محل دفتر امور بازرگانی و قراردادهای شرکت آب و فاضلاب جنوبغربی استان تهران)

محل دریافت اسناد و ارائه پیشنهادات: دبیرخانه مرکزی آب و فاضلاب جنوب غربی استان تهران واقع در کیلومتر ۲۲ جاده ساوه، شهرک واوان، بلوار امام خمینی (ره)، روبه روی پاسگاه نیروی انتظامی.

هزینه خرید اسـناد: ۴۵۰,۰۰۰ (چهار صد و پنجاه هزار) ریال می‌باشـد که باید به حساب شماره ۲۷۰۶۹۷۷۳۹ بانک تجارت شـعبه واوان واریز و فیش نقدی ارائه گردد.

هزینه درج آگهی در دو نوبت به عهده برندگان مزایده می‌باشد.

سایت ملی مناقصات: http://iets.mporg.ir

سایت آبفای جنوب غربی استان تهران: Swest.tpww.ir

سایت سامانه کشوری: http://tender.bazresi.ir

روابط عمومی شرکت آب و فاضلاب جنوب غربی استان تهران (سهامی خاص)

نوبت دوم — دو مرحله‌ای

آگهی مناقصه عمومی ۹۳,۱۰۲

شرکت آب و فاضلاب جنوب غربی استان تهران

دستگاه مناقصه‌گذار: شرکت آب و فاضلاب جنوبغربی استان تهران

موضوع مناقصه: عملیات ساخت و نصب ۱۲ باب اتاقک فلزی سرچاهی

مدت اجرا: ۴ ماه

محل اجرا: شمس آباد (شهرستان اسلامشهر)

محل تامین اعتبار: اعتبارات جاری شرکت آب و فاضلاب جنوبغربی استان تهران.

مبلغ برآورد: ۱,۴۷۹,۷۱۴,۱۸۲ (یک میلیارد و چهارصد و هفتاد و نه میلیون و هفتصد و چهارده هزار و یکصد و هشتاد و دو) ریال.

مبلغ سپرده شرکت در مناقصه: ۱۳۳,۹۸۶,۰۰۰ (یکصد و سی و سه میلیون و نهصد و هشتاد و شش هزار) ریال در وجه شرکت آب و فاضلاب جنوبغربی استان تهران

مهلت دریافت اسناد: ۹۳/۱۲/۰۹ (تا ساعت ۱۴).

مهلت ارائه پیشنهادات: ۹۳/۱۲/۲۰ (تا ساعت ۱۴).

بازگشایی پاکت الف در مورخ ۹۳/۱۲/۲۴ ساعت ۱۰ صبح در محل دفتر امور بازرگانی و قراردادهای شرکت آب و فاضلاب جنوبغربی استان تهران.

دستگاه نظارت: معاونت نظارت بر بهره‌برداری شرکت آب و فاضلاب جنوبغربی استان تهران.

محل دریافت اسناد و ارائه پیشنهادات: دبیرخانه مرکزی آب و فاضلاب جنوب غربی استان تهران واقع در کیلومتر ۲۲ جاده ساوه، شهرک واوان، بلوار امام خمینی، رو به روی پاسگاه نیروی انتظامی.

هزینه خرید اسـناد: ۳۰۰,۰۰۰ (سیصد هزار) ریال می‌باشـد که باید به حساب شماره ۲۷۰۶۹۷۷۳۹ بانک تجارت شعبه واوان واریز و فیش نقدی ارائه گردد.

هزینه درج آگهی در دو نوبت به عهده برنده مناقصه می‌باشد.

سایر اطلاعات و جزئیات مربوط در اسناد مناقصه مندرج است.

سایت ملی مناقصات: http://iets.mporg.ir

سایت آبفای جنوب غربی استان تهران: Swest.tpww.ir

سایت سامانه کشوری: http://tender.bazresi.ir

روابط عمومی شرکت آب و فاضلاب جنوب غربی استان تهران (سهامی خاص)

کتاب مقررات و روش‌های اجرایی
طرح‌های تملک دارایی‌های سرمایه‌ای
تالیف و تنظیم: سید نعمت‌ا... عسکری

Tuesday ■ 17.Feb.2015 ■ Vol.10 ■ No.1527 سه‌شنبه ۲۸ بهمن ۱۳۹۳ ■ ۲۷ ربیع‌الثانی ۱۴۳۶ ■ سال دهم ■ شماره ۱۵۲۷

۲ روزنامه در یک روزنامه ۱۲ صفحه روزنامه چاپی(صبح) و ۸۰صفحه روزنامه الکترونیک (عصر)

مقررات متفرقه دارایی‌های سرمایه‌ای

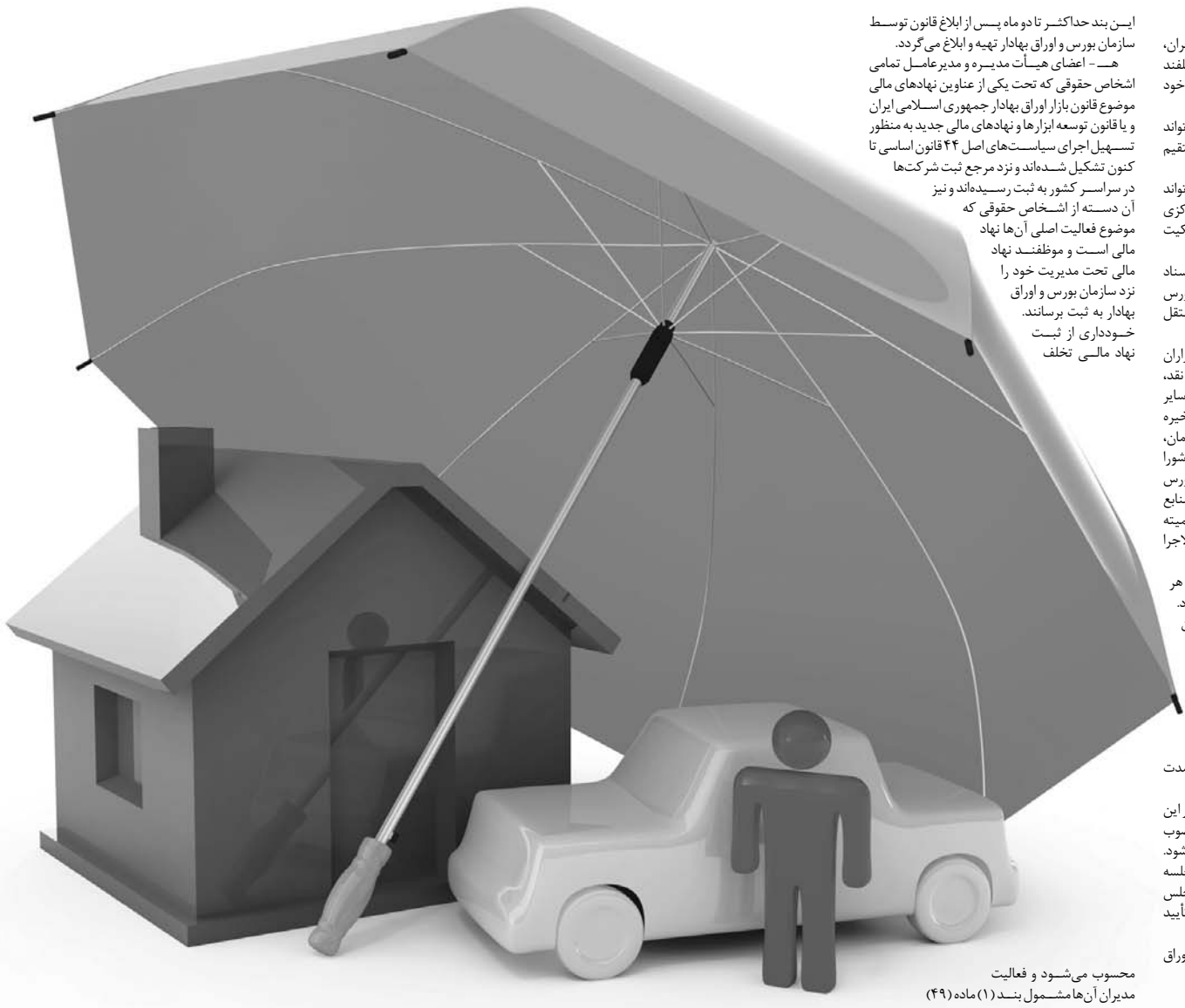

فصل هفتم: مقررات متفرقه

مـاده ۵۳: کارگـزاران، کارگـزارن/ معامله‌گـران، بازارگردانـان و سـایر فعالان بازار اوراق بهـادار مکلفند ظرف ۶ماه از تشکیل سازمان نسبت به ایجاد کانون خود پس از تصویب اساسنامه آن اقدام کنند.

ماده ۵۴: هیچ سـهامدار حقیقی یا حقوقی نمی‌تواند بیش از دو و نیم درصد از سـهام بورس را به‌طور مستقیم یا غیرمستقیم در مالکیت داشته باشد.

ماده ۵۵: هیچ سـهامدار حقیقی یا حقوقی نمی‌تواند بیش از ۵ درصد از سـهام شرکت سپرده‌گذاری مرکزی اوراق بهادار و تسویه وجوه را به‌طور مستقیم در مالکیت داشته باشد.

ماده ۵۶: پس از تشکیل سازمان، کلیه سوابق، اسناد و مدارک شـورای بورس موضوع قانون تأسـیس بورس اوراق بهـادار تهـران مصوب ۱۳۴۵ به سـازمان منتقل می‌شود.

مـاده ۵۷: امـوال و دارایی‌های سـازمان کارگزاران بورس‌های موجود اعم از منقول و غیرمنقول، وجوه نقد، سپرده‌های بانکی و اوراق بهادار، حقوق و تعهدات و سایر دارایی‌ها پس از کسـر بدهی‌ها و هم‌چنین وجوه ذخیره گسـترش بورس، در کمیته‌ای مرکب از رییس سازمان، نماینده منتخب کارگزاران بورس مربوط و نماینده شورا احصا و حسـب ضرورت و نیاز بین شرکت سهامی بورس مربوط و سـازمان بـه ترتیب به عنوان سـرمایه و منابع مالی در اختیار تسهیم می‌شـود. تصمیمات این کمیته پس از تصویب وزیر امور اقتصـادی و دارایی لازم‌الاجرا می‌باشد.

تبصره: سـوابق کارکنان سـازمان کارگـزاران هر بورس به موجب مقررات قانون کار بازخرید می‌گردد.

ماده ۵۸: دولت اقدامـات لازم را برای فعال کردن بورس‌هـای کالایی و تطبیق آن با ایـن قانون و ارایه راهکارهای قانونی موردنیاز را به عمل خواهد آورد.

مـاده ۵۹: این قانـون ۴ ماه پـس از تصویب به‌طـور کامل لازم‌الاجرا اسـت و هیأت وزیران و سـایر مراجع مذکور در این قانون، موظفند به نحوی اقدام نمایند که مقررات اجرایی و سازمانی وتشکیلات مناسـب اجرایی این قانون، ظرف این مدت استقرار یافته و به تصویب رسیده باشد.

مـاده ۶۰: پس از انقضـای مهلت‌های مقـرر در این قانـون، قانـون تأسـیس بـورس اوراق بهـادار مصوب ۱۳۴۵/۲/۲۷ و کلیه قوانین و مقرراتی که مغایر می‌شود.

قانون فوق مشتمل بر ۶۰ماده و ۲۹ تبصره در جلسه علنی روز سه‌شـنبه مـورخ اول آذرمـاه ۱۳۸۴ مجلس شورای اسـلامی تصویب و در تاریخ ۱۳۸۴/۹/۲ به تأیید شورای نگهبان رسید.

موادی از قانون برنامه پنجم در خصوص بورس اوراق بهادار:

ماده ۹۹

به منظـور ارتقای جایـگاه بازار سـرمایه در اقتصاد کشور و سـاماندهی بازار متشـکل اوراق بهادار اقدامات زیر انجام می‌شود، سـایر تدابیر ساماندهی، مطابق ماده (۴) قانـون بـازار اوراق بهادار جمهوری اسـلامی ایران مصوب ۱۳۸۴ است.

الف – کلیه اشـخاصی که تاکنون نسـبت به انتشار اوراق بهـادار اقدام کرده‌اند حداکثر ظـرف ۶ماه پس از ابلاغ این قانون مکلفند نسـبت به ثبت آن نزد سـازمان بـورس و اوراق بهادار اقـدام نمایند. عـدم ثبت، تخلف محسوب می‌شـود ولیکن مانع از اجرای تکالیف قانونی برای ناشـر اوراق بهادار نخواهد بود. ناشران اوراق بهادار ثبت شده نزد سازمان مذکور باید اطلاعات مالی خود را براسـاس ترتیبات مقرر در مـاده (۴۵) قانون بازار اوراق بهادار جمهوری اسلامی ایران منتشر نمایند.

ب – معاملات اوراق بهادار ثبت شده در سازمان فقط در بورس‌هـا و بازارهای خارج از بـورس دارای مجوز و با رعایـت مقررات معاملاتی هر یک از آن‌ها حسـب مورد امکان‌پذیر بـوده و معاملـه اوراق بهـادار مذکور بدون رعایت ترتیبات فوق فاقد اعتبار است.

ج – پس از معامله اوراق بهادار ثبت شده نزد سازمان که در یکی از بورس‌ها یا بازارهای خارج از بورس معامله شـده‌اند و کالاهای معامله شـده در بورس‌های کالایی، عملیات تسـویه وجوه و پایاپای (نقـل و انتقال) پس از معاملات در شـرکت‌های سـپرده‌گذاری مرکزی اوراق بهادار و تسویه وجوه صورت می‌گیرد.

د – سـوابق معاملات اوراق بهادار و معامله‌کنندگان آن‌هـا باید به گونه‌ای ثبت و نگهداری شـوند که قابلیت بازسازی معاملات را داشته باشند. دستورالعمل اجرایی ایـن بند حداکثـر تا دو ماه پـس از ابلاغ قانون توسـط سازمان بورس و اوراق بهادار تهیه و ابلاغ می‌گردد.

هـ – اعضای هیـأت مدیـره و مدیرعامـل تمامی اشخاص حقوقی که تحت یکی از عناوین نهادهای مالی موضوع قانون بازار اوراق بهادار جمهوری اسـلامی ایران و یا قانون توسعه ابزارها و نهادهای مالی جدید به منظور تسـهیل اجرای سیاسـت‌های اصل ۴۴ قانون اساسی تا کنون تشکیل شـده‌اند و نزد مرجع ثبت شرکت‌ها در سراسـر کشور به ثبت رسـیده‌اند و نیز آن دسـته از اشـخاص حقوقی که موضوع فعالیت اصلی آن‌ها نهاد مالی اسـت و موظفنـد نهاد مالی تحت مدیریت خود را نزد سازمان بورس و اوراق بهادار به ثبت برسانند. خـودداری از ثبـت نهاد مالـی تخلف محسوب می‌شـود و فعالیت مدیران آن‌ها مشـمول بنـد (۱) ماده (۴۹) قانون بازار اوراق بهادار جمهوری اسـلامی ایران است. سازمان ثبت اسناد و املاک کشور مکلف است نهادهای مالی را فقط با مجوز سـازمان بورس و اوراق بهادار ثبت نموده و از ثبـت نهادهای مالی بـدون مجوز خودداری نماید. هرگونه تغییرات در اساسنامه و سرمایه نهادهای مالی نیز منوط به تأیید سـازمان بـورس و اوراق بهادار طبق ضوابط مربوطه اسـت. تأییـد صلاحیت حرفه‌ای مدیران نهادهای مالی براسـاس دستورالعملی است که به تصویب شورای عالی بورس و اوراق بهادار می‌رسد.

و – کالاهایی که در بورس‌های کالایی به عنوان بازار متشـکل، سـازمان یافته و تحت نظارت پذیرفته شده و مورد داد و سـتد قرار می‌گیرد، طبـق قوانین و مقررات حاکـم بر آن بورس‌ها عرضه شـده و مـورد معامله قرار می‌گیرد. عرضه، معامله، تسویه و تحویل نهایی کالاهای مذکور مشـمول قوانین و مقـررات مربوط بـه بازارهای غیرمتشکل کالایی نیست.

ز – کلیه اشـخاص حقیقی و حقوقی کـه به عنوان مدیـران نهادهـای مالـی، تشـکل‌های خودانتظام و ناشـران اوراق بهادار موضـوع ماده ۱۳ قانون توسـعه ابزار و نهادهـای مالی جدید به منظور تسـهیل اجرای سیاست‌های کلی اصل ۴۴ قانون اساسی انتخاب شده یا می‌شوند، مکلفند مدارک هویت و کلیه اسناد و مدارک مربوط به سـوابق شـغلی و تحصیلی خود را جهت ثبت در پایگاه اطلاعاتی مدیران مربوط به سـازمان بورس و اوراق بهادار ارایه نمایند. سـازمان بورس و اوراق بهادار موظف اسـت مشـخصات و سـوابق تحصیلی و تجربی مدیران یاد شـده را در پایگاه اطلاعاتـی مذکور ثبت و عملکرد آن‌هـا را از حیث رعایت قوانین و مقررات حاکم بر بازار اوراق بهادار و سوابق تخلفاتی و کیفری مربوط به آن‌هـا در طول مدیریت در نهادهای مالی و ناشـران اوراق بهادار براساس ترتیبات اجرایی که به تصویب شـورای عالی بورس و اوراق بهادار می‌رسـد، منتشر نماید. انتشار اسامی مدیران به همراه سوابق آنان پس از تأیید مراجع ذی‌صلاح امکان پذیر است.

ماده ۱۰۰

در اجرای ماده ۳۴ قانون اجرای سیاسـت‌های کلی اصل ۴۴ قانون اساسـی آن دسـته از دریافت کنندگان سـهام عدالت که قبل از پایان دوره تقسـیط خود و یا از طریق شرکت‌های سـرمایه‌گذاری استانی، مابه‌التفاوت اقساط باقیمانده بهای سـهام دریافتی خود را پرداخت نماینـد، می‌تواننـد از تخفیـف در بهـای سـهام برای دوره‌هـای باقیمانـده برخوردار شـوند. دسـتورالعمل تخفیـف و نحـوه انتقال سـهام با پیشـنهاد سـازمان خصوصی‌سازی به تصویب هیأت واگذاری می‌رسد.

ماده ۱۰۸

خریـد کالا یا خدمات از طریق بـورس بدون رعایت احکام و تشـریفات قانـون برگزاری مناقصات، توسـط دستگاه‌های اجرایی بلامانع است.

بخش ششم: قانون تأمین اجتماعی

۱-مأخذ حق بیمه برابر ماده ۳۲ قانون تأمین اجتماعی بیمه‌شـدگانی که کارمزد دریافت می‌دارند، حق بیمه به مأخذ کل درآمد ماهانه آن‌ها محاسبه و دریافت می‌گردد. این حق بیمه در هیچ مورد نباید از حداقل مزد کارگر عادی کم‌تر باشد. این قانون شامل کارآموزان نیز می‌گردد.

۲- چند کارفرما: درصورتی که بیمه شـده برای چند کارفرما کار کند، هر یک از کارفرمایان مکلفند به نسـبت کارمزد یا حقوقی که می‌پردازند حق بیمه سهم بیمه شده و سهم کارفرما را کسر و به حساب سازمان تأمین اجتماعی واریز نمایند.(ماده ۳۴)

۳- کارفرمـا مسـؤول و مکلف به پرداخـت حق بیمه سهم خود و سهم بیمه شده به سـازمان تأمین اجتماعی می‌باشد.(ماده ۳۶)

۴-بیمه قراردادها به اسـتناد مـاده ۳۸ در مواردی که انجـام کار به‌طور مقاطعه به اشـخاص حقیقی یا حقوقی واگذار گـردد، مقاطعه کار موظف اسـت کارکنان خود و هم‌چنین کارکنـان مقاطعه کاران فرعی را نزد سـازمان بیمه نماید و کسـر حق بیمه را طبق مـاده ۲۸ این قانون به سازمان پرداخت نماید. پرداخت ۵درصد بهای کل کار مقاطعه کار موکول به ارایه مفاصاحساب از طرف سازمان خواهـد بود. معـادل حق بیمـه پرداختی با درخواسـت سـازمان از مبلغ مذکور آزاد خواهد شـد. هرگاه کارفرما بدون ارایه مفاصاحساب قسط آخر مقاطعه کار را بپردازد، مسؤول حق بیمه مقرر و خسارات مربوط خواهد بود. کلیه وزارتخانه‌ها و مؤسسات و شرکت‌های دولتی و شهرداری‌ها و مؤسسـات و نهادهای عمومی غیردولتی و مؤسسـات خیریه و عام‌المنفعه مشمول مقررات این ماده می‌باشند.

تبصـره: کلیـه کارفرمایان موضوع مـاده ۳۸ مکلفند مطالبات سـازمان تأمیـن اجتماعی از مقاطعـه کاران و مهندسین مشـاوری که حداقل یک‌سال از تاریخ خاتمه، تعلیق و یا فسخ قرارداد آنان گذشته و در این فاصله جهت پرداخت حق بیمه کارکنان شـاغل در اجـرای قرارداد و ارایه مفاصاحسـاب به سـازمان تأمین اجتماعی مراجعه ننموده‌اند، ضمن اعلام فهرسـت مشخصات این اشخاص از محل ۵ درصد کل کار و قسـط آخر نگهداری شـده به سازمان پرداخت نمایند.

۵-زمـان پرداخت: به اسـتناد مـاده ۳۹ قانون تأمین اجتماعـی مـدت پرداخت حـق بیمه مربوط بـه هر ماه حداکثر تا آخرین روز ماه بعد خواهد بود.

۶-تقسـیط بدهی: سـازمان می‌تواند به درخواسـت کارفرما، بدهی او را حداکثر تا ۳۶ قسـط ماهانه تقسـیط نماید و معادل ۱۲ درصد در سـال نسـبت به مانده بدهی بهره به سـازمان بپردازد. هرگاه هر یک از اقساط به موقع پرداخت نشـود، کلیه بدهی حال می‌گردد و برابر ماده ۵۰ در حکم مطالبات مسـتند به اسـناد لازم‌الاجرا بوده و به وسیله مأمورین اجرای سازمان قابل وصول می‌باشد.

۷-قابل توجه: کارفرمایانی که حق بیمه قطعی شـده بیمه شدگان را ظرف مدت یک ماه پس از ابلاغ آن از طرف سـازمان بپردازند یا ترتیبی بـرای پرداخت آن با موافقت سازمان ندهند به دو برابر خسارت مذکور در ماده ۹۷ این قانون محکوم خواهند شد، در خصوص افـراد حقوقی مسـؤولیت‌های جزایی متوجه مدیرعامل شرکت خواهد بود.

نظر به این که یکـی از موارد مهم و قابل توجـه در امـر قراردادها ضریب حق بیمه سـازمان تأمین اجتماعی اسـت، ضمـن طبقه‌بنـدی ایـن قراردادها به شرح موارد قانونی آن‌ها اشاره خواهد شد.

طبقه‌بندی قراردادها با توجه به ماده ۳۸ قانون تأمین اجتماعی

اول: قراردادهایـی که مشـمول ضوابط طرح‌هـای عمرانی مصوبات ۱۲۹ و ۱۴۳ شـورای عالی سـازمان تأمین اجتماعی می‌باشند.

دوم: قراردادهای غیرعمرانی

سـوم: مـوارد خـاص قراردادهای غیرعمرانی

مبحـث ۱: حق بیمـه تأمیـن اجتماعـی در ارتباط با طرح‌هـای عمرانـی (طرح‌هـای تملـک دارایی‌های سرمایه‌ای)

نرخ حق بیمه در اجـرای طرح‌های تملک دارایی‌های سرمایه‌ای بستگی به نحوه اجرای آن دارد که به شرح زیر قابل مطالعه و مستند به مصوبه ۱۴۹ مورخ ۱۳۷۰/۲/۳۰ و ۱۲۹ و ۱۴۳ مـورخ ۱۳۶۳/۱۲/۸ و اصلاحیـه مـورخ ۱۳۶۴/۶/۶ شـورای عالـی تأمین اجتماعی و بخشـنامه ۱۳۰/۱ مورخ ۱۳۶۴/۹/۲۶ سازمان تأمین اجتماعی اعلام می‌گردد.

۱-به صـورت مقاطعه کاری و با اسـتفاده از نرخ‌های فهارس بها تنظیم و تمام یا قسـمتی از اعتبار آن عمرانی باشد.

۱-۱-در این حالت پیمانکاران مکلفند لیست کارکنان شـاغل خود را مطابق مـاده ۳۹ قانون تأمیـن اجتماعی حداکثر تا آخرین روز ماه بعد، پـس از تأیید ناظر مقیم یا دسـتگاه اجرایی به واحدهای سـازمان تأمین اجتماعی تحویل و پس از گواهی به کارفرما ارایه نماید.

۲-۱-پرداخت صورت‌وضعیت پیمانکار موکول به ارایه صورت مزبور می‌باشد.

۳-۱- دستگاه اجرایی از هر پرداخت ۶٫۶درصد کسر و به سازمان تأمین اجتماعی پرداخت می‌نماید که از مبلغ فوق ۵درصد سـهم کارفرما و ۱٫۶ درصد سـهم پیمانکار خواهد بود.

مثال: فرض کنید صورت‌وضعیت ارایه شده به دستگاه اجرایی پس از گواهی مشـاور توسـط پیمانـکار به مبلغ ۱۰۰۰واحد باشد، که صورت اسـامی کارکنان شاغل در کارگاه مربوط، به سـازمان تأمین اجتماعی ارایه شـده و مورد تأیید قرار گرفته است. نحوه کسر حق بیمه به شرح زیر است:

صورت‌وضعیت شماره ۱، ۱۰۰۰واحد

اضافه می‌شود حق بیمه سهم کارفرما(۵درصد)، ۵۰

هزینه طرح تملک دارایی‌های سرمایه‌ای، ۱۰۵۰واحد

کسـر می‌شـود بیمـه سـازمان تأمیـن اجتماعی (۶٫۶درصد) ۶۶با صدور چک به حساب تأمین اجتماعی پرداخت می‌گردد و سازمان با صورت اسـامی کارکنان شـاغل تطبیق و در پایان اجرای طرح مفاصاحساب صادر می‌نماید.

قابل توجه اسـت که برابر ماده ۹ مصوبه یاد شده پس از تحویل موقت اطلاعات لازم به سازمان تأمین اجتماعی توسط کارفرما شامل مبلغ قرارداد، منبع اعتباری (عمرانی یا غیرعمرانی)، تاریخ شـروع و خاتمه، کلیه پرداخت‌ها به پیمانکار، کلیـه پرداخت‌ها به سـازمان تأمین اجتماعی ارایه و تقاضای مفاصاحسـاب مذکور را صادر و درصورت کسـر مدارک ظرف ۱۵روز مدارک لازم را از ذی‌حسـابی مربوطه اخذ و مبادرت به مفاصاحسـاب نماید، در صورت عدم پاسخگویی سازمان پرداخت صورت‌وضعیت قطعی پیمانکار بلامانع است.

۲-در صورتی که پرداخت به مهندسـین مشاور باشد (نظارت مقیم، نظارت عالیه، مطالعـه و طراحی) و تمام و یا قسـمتی از اعتبار آن عمرانی باشد و از ضوابط طرح‌های عمرانی تبعیت کند، جمع حق بیمه ۱۵٫۶ درصد می‌باشد که ۱۲ درصد سهم کارفرما و ۳٫۶درصد سهم مشاور خواهد بود.

مثال

حق الزحمه تأیید شده مهندسین مشاور، ۳۰۰واحد

بیمه سهم کارفرما ۱۲ درصد، ۳۶

هزینه طرح، ۳۳۶

کسـر می‌شـود حق بیمه ۱۵٫۶درصد ۴۷به حساب تأمین اجتماعی

سایر کسورات

**به حساب‌های مربوط

خالص پرداختی **به حساب مشاور

بدیهی است مهندسین مشاور به استناد ماده ۳۹ قانون تأمین اجتماعی صورت مزد ماهانه کارکنان شـاغل را به سازمان تأمین اجتماعی هر ماهه حداکثر تا آخرین روز ماه بعد، پس از تأیید به کارفرما ارایه می‌دهند. پرداخت آخرین قسط و سپرده حسن انجام کار منوط به ارایه مفاصاحساب از سازمان تأمین اجتماعی در پایان قرارداد است.(مواد ۱۲ لغایت ۱۸ همان آیین‌نامه)

یـادآوری: در هـر مورد یک نسـخه از قـرارداد اعم از پیمانکار یا مشاور بایستی در جهت اجرای ماده ۳۸ قانون تأمین اجتماعی به آن سازمان ارسال گردد.

مبحث ۲: قراردادهایی که مشمول ضوابط طرح‌های عمرانی نیستند

مسـتند بـه بخشـنامه ۱۳۴ مـورخ ۱۳۶۵/۷/۷ و تصویبنامـه مـورخ ۱۳۷۰/۱/۲ شـورای عالـی تأمیـن اجتماعـی، قراردادهایی که از ضوابـط طرح‌های عمرانی تبعیـت ننمـوده و یا از اعتبـارات عمرانی تأمیـن اعتبار نمی‌گردد، به طرق زیر مشمول پرداخت بیمه می‌گردند.

۱-در حالتی که کلیه مصالح مصرفی به عهده کارفرما باشد و پیمانکار فقط کارهای خدماتی پروژه (دستمزدی) را به عهده داشـته باشـد، در این حالت حق بیمه موضوع ماده ۲۸ قانون تأمین اجتماعـی ۱۵ درصد از هر پرداخت به عنوان بیمه به علامه یک نهم از ۱۵ درصد به عنوان بیمه بیکاری خواهد بود.

مثال:

فرض کنید صورت کارکرد ارایه شـده توسط پیمانکار (فقط دسـتمزد) که مورد تأیید کارفرما قرار گرفته است ۳۰۰۰واحد باشد.

هزینه ۳۰۰۰

کسر می‌شود حق بیمه به نرخ ۱۵ درصد، ۴۵۰

یک نهم حق بیمه بیکاری، ۵۰

جمع حق بیمه ۵۰۰با صدور چک به حسـاب تأمین اجتماعی

خالص پرداختی به پیمانکار، ۲۵۰۰

قابل توجه است که در هر حال مستند به ماده ۳۹ قانون تأمین اجتماعی صورت مزد ماهانه کارکنان حداکثر تا روز آخر ماه بعد باید به سازمان تأمین اجتماعی ارایه گردد.

۲-در حالتـی که موضـوع قرارداد ارایـه خدمات اعم از خدمات فنی، نصـب، آموزش طراحی، نقشـه‌برداری، نظارت، حسـابداری و حسابرسی، تنظیفات و... باشد و در اجرای کار مصالح موردنیاز نباشـد حق بیمه به نرخ مثال فوق کسر و پرداخت خواهد شد.

تبصـره: مواد پاک کننـده در قـرارداد تنظیفات جزو مصالح محسوب نمی‌گردد.

۳- در حالتی که مصالح و دستمزد در قرارداد به عهده پیمانکار باشد، نرخ بیمه ۷درصد هر پرداخت به علاوه یک نهم از درصد از پیمانکار کسر و به حساب تأمین اجتماعی پرداخت می‌گردد.

مثال:

فرض کنید در یک قرارداد (مصالح و دستمزد به عهده پیمانکار باشد) صورت کارکرد به مبلغ ۵۰۰۰واحد پس از تأیید ناظر جهت پرداخت به دستگاه اجرایی ارایه شود.

هزینه، ۵۰۰۰واحد

حق بیمه (۷درصد)، ۳۵۰واحد

یک نهم بیمه بیکاری، ۳۹واحد

جمـع حق بیمـه ۳۸۹حق بیمه واریزی به حسـاب تأمین اجتماعی

مابقی وجه پس از کسر سایر کسور به پیمانکار پرداخت می‌گردد.

۴-در حالتـی که کار به صـورت امانی انجام شـود و کارگران به صورت دسـتمزد روزانه و به اصطلاح با کارت کارگری پرداخت شود، به شرح زیر است:

مثال

مـزد یـک ماهـه کارگر(روزانـه ۴۰۰۰ریـال)، ۱,۲۰۰,۰۰ریال

حق سـهم بیمـه کارفرمـا ۲۰درصد ۲۴۰,۰۰۰ریال

حق بیمـه بیکاری ۳درصد سـهم کارفرما، ۳۶,۰۰۰ریال

هزینـه انجـام شـده(مزد ماهانـه کارگـر به عـلاوه ۲۳درصد بیمه)، ۱,۴۷۶,۰۰۰ریال

کسـر می‌شـود حـق بیمـه پرداختـی بـه تأمیـن اجتماعـی ۳۰درصد، ۳۶۰,۰۰۰ریال

وجه خالـص پرداختی به کارگر، ۱,۱۱۶,۰۰۰ریال

ملاحظه شـود کـه از ۳۰درصد حق بیمه، ۲۳درصد توسـط کارفرما و ۷درصـد توسـط کارگـر پرداخـت می‌گردد.

بیمه قراردادها به استناد ماده ۳۸ در مواردی که انجام کار به‌طور مقاطعه به اشخاص حقیقی یا حقوقی واگذار گردد، مقاطعه کار موظف است کارکنان خود و هم‌چنین کارکنان مقاطعه کاران فرعی را نزد سازمان بیمه نماید و کسر حق بیمه را طبق ماده ۲۸ این قانون به سازمان پرداخت نماید. پرداخت ۵درصد بهای کل کار مقاطعه کار موکول به ارایه مفاصاحساب از طرف سازمان خواهد بود. معادل حق بیمه پرداختی با درخواست سازمان از مبلغ مذکور آزاد خواهد شد. هرگاه کارفرما بدون ارایه مفاصاحساب قسط آخر مقاطعه کار را بپردازد، مسؤول حق بیمه مقرر و خسارات مربوط خواهد بود. کلیه وزارتخانه‌ها و مؤسسات و شرکت‌های دولتی و شهرداری‌ها و مؤسسات و نهادهای عمومی غیردولتی و مؤسسات خیریه و عام‌المنفعه مشمول مقررات این ماده می‌باشند

آگهی فراخوان

مجتمع فولاد مبارکه

شرکت فولاد مبارکه اصفهان

ردیف	نوع فراخوان	شماره	موضوع	مهلت ارسال مدارک
۱	مناقصه	۴۸۳۸۸۲۵۹	طراحی و پیاده سازی نرم افزار MICROSOT SYSTEM CENTER در شبکه کامپیوتری شرکت فولاد مبارکه	۱۳۹۳/۱۲/۰۶
۲	مزایده عمومی	۹۳۰۸	واگذاری دو باب پارکینگ خودرو بصورت اجاره	۱۳۹۳/۱۲/۰۶
۳	مزایده عمومی	۹۳۰۹	معاوضه خرسک با چدن	۱۳۹۳/۱۲/۰۶
۴	مناقصه	۴۸۳۸۶۹۰۷	خرید، طراحی و ساخت، تأمین، جایگزینی، نصب و راه اندازی و بهینه سازی تابلوهای کنترل مرکزی و سیستم های کنترل درب طبقات و متعلقات مربوطه مورد نیاز جهت بهینه سازی آسانسورهای واحد احیا مستقیم	۹۳/۱۲/۱۰
۵	مناقصه	۴۸۳۹۲۰۸۰	ماشینکاری و متال اسپری به روش HVOF و سنگ زنی ۴ عدد بریدل رول به قطر ۱۲۵۰ mm خط تاندم ناحیه نورد سرد شرکت فولاد مبارکه	۹۳/۱۲/۱۶

جهت دریافت اسناد و کسب اطلاعات بیشتر به نشانی WWW.msc.ir یا WWW.msc.ariatender.com مراجعه فرمایید.

روابط عمومی شرکت فولاد مبارکه اصفهان

(کد آگهی: ر-۹۳۱۵۸)

ناصر بهزادفر
nasser_b1963@yahoo.com

سفر بی‌بازگشت میلیون‌ها پرنده مهاجر به ایران

پرندگانی که به ایران مهاجرت می‌کنند، در امان نیستند. یکی از کارشناس جنگلداری می‌گوید: اینک غربی‌ها دیگر نمی‌گویند تالاب فریدون کنار، بلکه نامش را قربانگاه فریدون کنار گذاشته‌اند و پرندگان سفرکننده را از مسیر آمدن به ایران، دور می‌کنند.

به گزارش ایسنا، روزنامه اطلاعات نوشت: پرنده از سرزمین سردسیری خود تا کشور ما، مسافت درازی را در جاده زمان پیموده و مرزها را پشت‌سر گذاشته است و همین که نسیم گرمسیری به چهره‌اش می‌خورد، شادمان از پاییز و زمستانی معتدل، با شوق بیش‌تری بال می‌زند تا به تالاب آشنای سالیان خود برسد. اما شادیش دیری نمی‌پاید و در هوا معلق می‌ماند. دیگر نه می‌تواند فرود آید و نه پر بکشد و دوباره به یخبندانی که از آن آمده است، برگردد. اینک تا مرز یخ‌زدن، سردش می‌شود، به حالت آویخته از پا، نگاهی به تالابش می‌اندازد و نیزاری که آرزو داشت در آن تخم بگذارد.

روزهای پاییز، تالاب‌ها آماده می‌شوند برای پذیرایی از پرندگان خسته خود که از سردسیرهای دور برای پاییزگذرانی می‌آیند؛ پرندگانی که از آن تالاب‌ها هستند، نه از آن انسان‌ها.

در صنعت گردشگری به گردشگران آموزش داده می‌شود که اگر کنار آبی، استخوانی یافتید، یا اگر آب به سبزی می‌زند، از آن نخورید که بی‌گمان سمی است. تالابی هم که پرنده نداشته باشد، تالاب نیست، مانداب است و گنداب و سمی و ضد زیست.

پرندگان سوای غریزه از هوش جانوری ویژه برخوردارند و اگر تالابی را برای زیست و زندگی یا زمستان‌گذرانی برمی‌گزینند، لابد آن را مناسب زیستن تشخیص می‌دهند و چقدر نامهربانی است اگر با نیرنگ و قراردادن پرندگان دست‌آموز در کرانه تالاب‌ها، پرندگان مهاجر را به دامگاه بکشانیم و به سیخ بکشیم و کباب کنیم!

شکار فقط به اندازه نیاز روزانه!

در زمان قاجار (به نقل از کتاب خواجه تاجدار) هنگامی که یک خارجی (کارگزار کشور اروپایی) به ایران آمد، یک ایرانی گمنام، مأمور خدمت به او شد. آن خارجی بعدها در کتاب خاطرات خود افزون بر درس‌هایی که از این ایرانی آموخته بود نوشت: «روزی مرد ایرانی از تفنگ مدرنم تعریف کرد و من اجازه دادم که با فاصله‌ای یک سیب را روی درخت نشانه بگیرد تا دریابد که تفنگم چقدر دقیق ساخته شده است. اما او در فاصله‌ای دورتر از نقطه‌ای که گفتم، ایستاد و شلیک کرد و سیب را روی شاخه درخت دوپاره کرد.»

سپس مرد خارجی از ایرانی می‌خواهد که روزی او را به شکار ببرد. مرد ایرانی، نیمه‌شب او را از خواب بیدار می‌کند و به کنار رودخانه بزرگی می‌برد و هر دو به کمین می‌نشینند. سپیده‌دم، ایرانی به خارجی ندا می‌دهد که آماده شود. خارجی در کتابش می‌نویسد که من نشانه گرفتم و شلیک کردم، اما به هدف نخورد، ولی ایرانی که پس از من نشانه گرفت، درجا گورخری را انداخت.

هنگامی که به کنار رود رسیدیم، با شگفتی دیدم که گورخر از پیشانی تیر خورده است. از ایرانی پرسیدم: تو که این همه ماهری، چرا بیش‌تر نزدی؟ ایرانی گفت: ما تنها یک گورخر شکار می‌کنیم، نه بیش‌تر.

خارجی گفت: پس چرا مرا با خود به شکار آوردی، ممکن بود من هم یکی یا چند گور شکار می‌کردم، و ایرانی گفت: «می‌دانستم تیر شما به هدف نمی‌خورد.» و سپس بخشی از گوشت گورخر را برای ناهار و شام کنار گذاشت و مانده گوشت را در آفتاب خشک کرد که شب برای زن و فرزندش ببرد!

این مرام و منش ایرانیان قدیم بود و حتی یک انسان معمولی، در خانواده خود به گونه‌ای تربیت می‌شد که به اندازه نیاز روزانه‌اش شکار کند. همان گونه که سرخپوستان نیز بیش از نیاز روز خود، بوفالو نمی‌زدند. اما هنگامی که انگلوساکسون‌ها پا به قاره آمریکا گذاشتند، با شکار سرسام‌آور خویش، نسل آن جانور را در قاره برانداختند.

خونخواهی پرندگان

انسان خیالش آسوده است که پرندگان نمی‌توانند برای کشته‌شدن نسل خود به خونخواهی از انسان‌ها بپردازند. شاید از همین‌رو امسال نزدیک به یک میلیون درنا، قو، غازعروس سرسفید و مرمر، اردک، بوتیمار، پلیکان، عقاب، گیلانشاه، اکرآس و جغد در سرخ‌رود (فریدون کنار)، تورگیری و سر بریده شدند. در حالی که آن پرندگان در شمار گونه‌های حفاظت‌شده بودند و حلقه به پا داشتند. در این میان، سفر پرندگان کمیابی هم‌چون درنای سیبری به ایران، بسیار دیریاب شده است.

میرکاظم نوبر، کارشناس محیط‌زیست که برای پرندگان، خلقیات انسانی قائل است و برخی را بهاری و برخی دیگر را تابستان دوست می‌خواند، در این مورد می‌گوید: همه پرندگان مهاجر از خارج نمی‌آیند، یا به سخن دیگر، پرندگان مهاجر فقط پرندگانی نیستند که متعلق به کشورهای دیگر باشند؛ چون ما پرندگانی داریم که بومی ایرانند ولی مهاجرت می‌کنند.

پرندگانی مانند فلامینگو در همه فصل‌های سال در ایران دیده می‌شوند، ولی پرندگانی که از سیبری و اروپا به ایران می‌آیند، یک دسته، زمستان‌مهاجرند و دسته دیگر (غازها و پلیکان‌ها) فقط زمستان‌ها در ایرانند و پرندگانی هم‌چون حواصیل، خوش دارند که تنها در بهار و تابستان نزد ما باشند.

تفنگ خاموش، ناله خاموش

در پاییز امسال، تفنگ‌های شکارچیان خاموش بود، اما به جایش، ناله خاموش یک میلیون پرنده به گوش می‌رسید.

میرکاظم نوبر در ادامه مصاحبه با روزنامه اطلاعات می‌گوید: زمستان گذرانی پرندگان مسافر در تالاب‌ها و زیستگاه‌های استان‌های گیلان، مازندران، خوزستان، هرمزگان، سیستان‌وبلوچستان و فارس، شهره جهانی دارد و دردل محیط‌دوستان جهان، شوقی بر می‌انگیزد و چه بسا آنان در این فصل در افسوس پرنده‌نگری از ایران باشند. اما اینک جانوران، نه در خشکی امنیت دارند و نه در آب و نه در هوا. از ۳ درنای کمیابی که در یکی دو سال گذشته به ایران می‌آمدند، دو تا در هوا هدف تیر قرار گرفتند و تنها یکی از آن‌ها سالی می‌آید و می‌رود. پرندگانی که امسال در فریدون کنار ننشستند (و در حقیقت روی تور نشستند) دیگر نتوانستند بپرند و به قفس یا تیغ صیاد سپرده شدند.

او با بیان این که در دریا نیز گوشت ماهیان، غیرمغذی شده است و ماهیان خاویاری (تاس ماهی و...) به سبب صید بی‌سامان، رو به نابودی می‌روند، می‌افزاید: آن‌ها که جان سالم به در برده‌اند، به سبب آلودگی شدید آب دریای خزر به نفت و دیگر آلاینده‌ها، تخم‌ریزی را وانهاده‌اند.

معصومه حجتی کارشناس جنگلداری نیز می‌گوید: شاید تیری که شلیک می‌شود، بتواند میان اردک سرسفید و بلوطی و غاز سرسفید از دیگر پرندگان تفاوت بگذارد، ولی تور هوایی، کور است و قدرت تشخیص ندارد و شب به گلوگاه پرندگان می‌چسبد و تا بامداد، پرندگان کمیاب و نایاب را با هم خفه می‌کند. پرندگان اندک بومی کشور مانند زاغ‌بور و چرخ‌ریسک نیز در این سودا جان می‌دهند. ببرهایی هم که از روسیه آورده شده بود، گله‌ای از جانوران آن‌ها را کشته‌اند و در آشوراده و میانکاله، از گیاه گرفته تا پرنده و پستاندار، آسیب دیده است.

به باور حجتی، اینک غربی‌ها دیگر نمی‌گویند تالاب فریدون کنار، بلکه نامش را قربانگاه فریدون کنار گذاشته‌اند و پرندگان سفرکننده را از مسیر آمدن به ایران، دور می‌کنند.

به گفته او پرندگان شکار شده از هر نوع و به هر شکل، خریداران خاص خودشان را دارند. سربریده و پرکنده‌شان را خورش و کباب می‌کنند، مرده‌اش را می‌آکنند و زنده‌اش را پرنده‌بازان حرفه‌ای به بهای میلیونی می‌خرند.

حجتی معتقد است: فریدون کنار هرسال پذیرای هزاران پرنده مهاجر مانند درنای کمیاب سیبری، پرستو دریایی، چنگر، مرغابی، خوتکا، اردک، باکلان، کشیم و کاکایی است که برای آمدن یک سفر شش ماهه به میهن ما، چندین هزار کیلومتر، قلمروهای سردسیر شمالی را پشت‌سر می‌گذارند.

میرکاظم نوبر نیز می‌گوید: پرندگان ناچار از سفرند، وگرنه در خاستگاه خود در لابه‌لای یخ‌های زمستان، دفن می‌شوند.

اما هنگامی که به هدف سفر، به آسمان پر می‌کشند، سفر ایمنی ندارند و با شکارچیان و صیادان - که به هزار نیرنگ می‌کوشند آن‌ها را زنده‌گیری یا مرده‌گیری کنند - در تنش و چالش مدام به سر می‌برند.

می‌پرسم: واکنش اداره محیط زیست محلی چه بوده است؟ نوبر پاسخ می‌دهد: در این مورد سازمان حفاظت محیط‌زیست که با نیروهایش، جلوگیر پیشروی شکارچیان نبوده است، با کنشی فراسازمانی، نامه‌ای برای استاندار مازندران فرستاد، با این درخواست که ایمنی فریدون کنار در شورای تأمین استان بررسی شود.

وضعیت سرخ گیلان سبز

به گفته میرکاظم نوبر، قلمروهای تالابی بسیار آسیب‌پذیرند، یک نمونه‌اش تخریب طبیعت برای ساخت جاده در یک منطقه از شمال است که اگر در نیمه کار، اداره کل حفاظت محیط زیست استان گیلان شکایتی در این مورد طرح نمی‌کرد، گستردگی ویرانی طبیعت خارج از کنترل بود.

معصومه حجتی نیز در باره وضعیت زیست‌بوم گیلان می‌گوید: چه توفان‌های ماسه برداشت می‌شود.

یکی از آشنایان ایرانی ماندگار در «هاینز» آلمان در تارنمای خود نوشته است در مقابل چنین مناظری که گاه با دوربین تلفن همراه فیلمبرداری و به خارج درز می‌کند، وقتی در جمع هستم، سرم را پایین می‌اندازم که چشمم به نگاه سرزنش‌بار کسی برنخورد!

به باور میرکاظم نوبر، اینک سازمان حفاظت از محیط‌زیست نیز دریافته است که بدون به شمارآوردن انجمن‌های مردمی، امکانش نیست که از محیط‌زیست، رهبانی درستی شود، از این‌رو اینک اداره‌های حفاظت از محیط‌زیست، گاهی با سازمان‌های مردم‌نهاد محیط‌زیستی، نشست مشترک برگزار می‌کنند. چون این باور به وجود آمده است که این گروه‌های مردم‌نهاد هستند که همواره در پاکسازی کوه و رود و کرانه دریا از زباله پیشگام‌اند، یا به هنگام تخلف محیط‌زیستی از سوی کسی یا جریانی، فریاد بر می‌آورند.

پرندگان همیشه مسافر!

نامگذاری «روز جهانی پرندگان مهاجر» شاید برای توجه‌دادن به این نکته است که همه کشورها می‌توانند میزبان این پرندگان جهان‌وطن باشند و در این راستا در همه‌جا، رهبانی بهتری از زیست‌بوم‌ها انجام گیرد.

معصومه حجتی کارشناس جنگلداری در این باره می‌گوید: با همه توجهی که در سطح جهان به پرندگان می‌شود، باز هم پرندگانی مانند گیلان‌شاه، خروس کولی، درنای سیبری پشت‌سفید، اردک سرسفید، بالابان و کرکس مصری یا در آستانه نابودی هستند و یا میزان آسیب‌پذیری آن‌ها بسیار بالا است.

حجتی هنگامی که می‌گوید در جهان ۱۵ میلیون پرنده همیشه مسافر می‌زیند که زمستان‌ها از خاستگاه اصلی خود به سوی سرزمین‌های گرم‌تر می‌کوچند، می‌گویم: پس باید گفت چه خوب که فقط دو میلیون پرنده به کشور ما می‌آیند؟

حجتی، پاسخ می‌دهد: من هم گاهی با خود می‌گویم که اگر همه ۱۵ میلیون پرنده جهان به ایران می‌آمدند، چه پیش می‌آمد. بی‌گمان در آن‌صورت می‌شد با رونق‌دادن تورهای پرنده‌بینی، ایجاد اشتغال کرد و هم پرنده‌دوستان جهان را جذب کشور کرد و بخش خدمات و کاروکسب هتل‌ها را تکانی داد و در وضع کارگران تحولی ایجاد کرد.

می‌پرسم: با دو میلیون پرنده مهاجر، امکان رونق پرنده‌نگری نیست؟

حجتی پاسخ می‌دهد: ما با وجود میزبانی از دو میلیون پرنده مهاجر در سال - که البته میزبانی خوبی نیستیم - متأسفانه «گردشگری پرندگان» نداریم. در حالی که می‌توان از راه این صنعت، سود بیش‌تری به جیب همان بومیانی سرازیر کرد که تنها راه کسب درآمد را در کشتن یک میلیون پرنده مسافر می‌بینند!

وی سپس با اشاره به مجله‌ای که در دست دارد، می‌گوید: من داستان کوتاه شما درباره جغد را در مجله خواندم، هنگامی که هنوز نگاه انسانی ما به پرندگان توأمانی از خرافات است و نتوانسته‌ایم به کودکان خود این فرهنگ را ببخشیم که نگاه ما انسان‌ها جغد را بدشگون کرده است، وگرنه خود پرنده، بی‌گناه است، سبب شده است دائم اخباری به گوش برسد که کسانی - از آن جایی که می‌ترسند جغد را بکشند - آشیانه‌اش را ویران کرده‌اند تا جوجه‌ها بدون مادر بمانند و بمیرند. از این‌رو گاه مردم پرنده‌دوست، جوجه‌جغدهایی بی‌مادر را به اداره‌های محیط‌زیست می‌برند، که پس از نگهداری و بزرگ‌شدن، در زیستگاه اصلی‌شان پر داده شوند.

صنعت پرنده‌نگری و درس پرنده‌دوستی

به گفته معصومه حجتی، یک راه درست آگاه‌سازی مردم، امدادخواهی از انجمن‌های مردم‌نهاد در این مورد است.

در کشور ما دوست داشته نمی‌شوند کسانی که به انجمن‌های محیط‌زیستی بگروند؛ در حالی که در کشورهای پیشرفته، دولت‌ها از این کار استقبال می‌کنند، زیرا هر فرد با کنشگری در آن سازمان‌ها بر دور و بری‌ها و حلقه دوستان و خانواده و در نتیجه جامعه تأثیر می‌گذارد و صف گروه رهبانان محیط‌زیست، مستحکم‌تر می‌شود و آموزش و آگاه‌سازی مردم، طیف گسترده‌تری به خود می‌گیرد. آن‌جا جوامع کوچک محلی به مراتب نقش بهتری از سازمان‌های رسمی و دولتی بازی می‌کنند و فرهنگ پرنده‌دوستی را رواج می‌دهند. در آن کشورها فرهنگ پرنده‌نگری وارد کتاب‌های درسی شده است و یک دانش‌آموز ابتدایی نام همه پرندگان بومی کشور خود را مانند اعداد ریاضی می‌داند.

می‌پرسم: آیا برخورداری آن جامعه‌ها در پرنده‌دوستی آنان تأثیر ندارد؟

پاسخ می‌دهد: بی‌گمان نابرخورداری و بیکاری و وضعیت بد اقتصادی در کنار نبود فرهنگ محیط‌دوستی و جانوردوستی و پرنده‌دوستی، نقش مهمی دارد.

اما میرکاظم نوبر بر این باور است که ایجاد زیرساخت‌های گردشگری، توسعه‌پایدار، رونق صنایع‌دستی محلی، به حساب آوردن و مورد مشورت قراردادن بومیان در تصمیم‌گیری‌های محلی و سرازیرکردن بخش کوچکی از درآمدهای گردشگری به جیب آنان، به حفاظت زیستگاه‌ها و زیست‌بوم‌ها خواهد انجامید.

نوبر با این سخن که همان‌گونه که گربه، محض رضای خدا موش نمی‌گیرد، کسی نیز محض تفریح، پیه شکار را به تن نمی‌مالد و خود را با محیط‌بانان اسلحه به دست، درگیر نمی‌کند، می‌افزاید: شکارچیان بومی می‌گویند که بدون شکار، برای گذران زندگی، دچار مشکل هستند.

از این‌رو برای کار و اشتغال جوانان بیکار باید برنامه داشت. این‌گونه نیست که دستور دهیم شکار نکنید و همه بگویند چشم و تفنگ‌هایشان را به انبار بیندازند! به هر رو حفظ ۱۰۰ سایت زیستگاهی ایران (زیستگاه‌ها و تالاب‌ها) برای گذران پرندگان مهاجر، نقش ویژه‌ای در حفاظت از آن‌ها دارد.

خبر

مدیر کل محیط زیست استان تهران خبر داد

آغاز فاز دوم پایش شبانه صنایع استان تهران

مدیر کل محیط زیست استان تهران با بیان این که تا ۴۰ پرونده قضایی در جریان پایش شبانه صنایع استان تشکیل شده است، گفت: فاز دوم این طرح جهادی آغاز شده و تا ۲۵ اسفند ادامه خواهد داشت. محمدهادی حیدرزاده، در گفت‌وگو با ایسنا، با اشاره به آلودگی هوا و نقش صنایع در ایجاد آن گفت: براساس گزارش‌های مردمی مطلع شدیم که برخی از صنایع فعالیت خود را به صورت شبانه ادامه می‌دهند بنابراین از شنبه هفته گذشته پایش شبانه صنایع را در ۱۲ محور متصل به تهران شامل ۷ محور اصلی و ۵ محور فرعی آغاز کرده‌ایم. وی ادامه داد: فاز دوم طرح جهادی پایش شبانه صنایع آغاز شده است و ۲۵ اسفند هم طول می‌کشد. فاز سوم نیز از دوم اردیبهشت مجدداً آغاز می‌شود و این موضوع به صورت دائمی ادامه خواهد داشت. مدیر کل حفاظت محیط زیست استان تهران با بیان این که تا امروز ۴۰ پرونده قضایی در این خصوص تشکیل شده است، گفت: تعداد زیادی اگر به تعهدات خود عمل نکنند پلمب خواهد شد. دو مورد بازداشت مدیرعامل داشتیم که از ما وقت خواسته و حتی تعهد محضری برای رفع مشکلشان داشتند. حیدرزاده با بیان این که تا امروز بیش از ۳۰۰۰ واحد صنعتی پایش شده‌اند، گفت: سیاست اصلی ما اصلاح عملکرد است. امیدواریم اقداماتی از این دست باعث بهبود عملکرد صنایع و رعایت قوانین و مقررات شود اما اگر صنایع تخلف کنند و موجب آلودگی شوند، پلمپ یا بازداشت مدیرعامل را در پی خواهد داشت.

قائم‌مقام سازمان جنگل‌ها خبر داد

شناسایی مناطق مستعد گرد و غبار در کشور

قائم‌مقام سازمان جنگل‌ها، مراتع و آبخیزداری کشور از شناسایی مناطق تولیدکننده گرد و غبار و نقشه فرسایش بادی خبر داد. ناصر مقدسی در گفت‌وگو با ایسنا، افزود: سازمان جنگل‌ها، مراتع و آبخیزداری کلیه مناطق و عرصه‌های مستعد در تولید گردوغبار در کشور را شناسایی و نقشه‌های اجرایی را برای مقابله با آن تدوین کرده است. وی ادامه داد: منطقه فکه، دشت آزادگان، شوشتر و دهلران با توجه به فقدان پوشش گیاهی و وضعیت خاک از مراکز تولید و انتشار گرد و غبار است. قائم‌مقام سازمان جنگل‌ها با تأکید بر این که سازمان تمام تلاش خود را برای کنترل گردوغبار و تپه ماسه‌های خوزستان به کار خواهد گرفت، گفت: مالچ‌پاشی، نهال کاری، بذرکاری و ایجاد بادشکن در کنار انجام عملیات آبخیزداری و پخش سیلاب از اقدامات اولویت‌دار و کوتاه‌مدت سازمان برای مقابله با گرد و غبار است. مقدسی با اشاره به این که ادارات استانی پیشانی فعالیت‌های سازمان در مناطق مختلف کشورند، افزود: گرد و غبار در منطقه جنوب غربی کشور عمدتاً به دلیل خشکیدگی و نبود پوشش گیاهی مناسب بوده است اما وقتی پدیده‌ای در عرصه‌های طبیعی رخ می‌دهد، علل مختلفی در آن نقش دارد. قائم‌مقام سازمان جنگل‌ها در پایان خاطرنشان کرد: مناطق مستعد تولید گرد و غبار در استان خوزستان را شناسایی و نقشه فرسایش بادی تهیه شده است و بر همین اساس نقشه‌های اجرایی تدوین شده است.

انتقاد فعالان محیط زیست از طرح جدید زیمبابوه

زیمبابوه به چین فیل می‌فروشد!

زیمبابوه از طرح جدید خود برای فروش ۲۷ رأس فیل به چین حمایت می‌کند.

به گزارش ایسنا، زیمبابوه با حمایت از طرح جدید خود برای فرستادن ۲۷ رأس فیل زنده به چین اعلام کرد که کارشناسانی را برای ارزیابی وضعیت باغ‌وحش‌های چین و شرایط نگهداری از حیوانات در باغ‌وحش‌هایی که قرار است محل زندگی آتی این فیل‌ها باشند، اعزام کرده است. هم‌چنین یک سفیر زیمبابوه‌ای تأکید کرده است که کشورش هزینه حاصل از فروش این فیل‌ها را به تأمین بودجه لازم برای حفاظت از محیط زیست و حیات‌وحش این کشور آفریقایی اختصاص خواهد داد. به گزارش ایسنا به نقل از روزنامه گاردین، دست‌کم ۶۲ رأس فیل که تعدادی از آن‌ها جوان هستند، قرار است از پارک ملی «هوانگ» در زیمبابوه به کشورهای هم‌چون چین، امارات متحده و فرانسه فروخته شوند. این اقدام مخالفت‌های بسیاری را در زیمبابوه به همراه داشته به‌طوری که شماری از حامیان محیط زیست این طرح را محکوم و حدود ۵۰ هزار نفر نیز اعتراضات آنلاین خود را منتشر کرده‌اند.

نوبت اول — دو مرحله‌ای

آگهی مناقصه عمومی

اداره کل راه و شهرسازی استان کرمان در نظر دارد اجرای پروژه ذیل را از طریق مناقصه عمومی دو مرحله‌ای به پیمانکار واجد شرایط واگذار نماید. از کلیه شرکت‌های دارای صلاحیت دعوت می‌شود جهت دریافت اسناد مناقصه به اداره پیمان و رسیدگی و یا سایت عمومی مناقصات کشور به آدرس **iets.mporg.ir** مراجعه نمایید.

ردیف	شماره آگهی	عنوان پروژه	مبلغ برآورد(ریال) براساس قیمت آزاد	مبلغ تضمین(ریال) شرکت در مناقصه	مدت پروژه (روز)
۱	۹۳-۱۲-۲۶۷	اجرای روشنایی نقطه‌ای تقاطع‌ها وسایر نواحی ضروری در محورهای حوزه استحفاظی اداره کل راه و شهرسازی استان کرمان	-	۳۰٫۲۰۰٫۰۰۰	۱۰۰

محل و مهلت دریافت اسناد: خیابان آیت ا...صدوقی اداره کل راه و شهرسازی استان کرمان -اداره پیمان و رسیدگی از تاریخ ۹۳/۱۱/۳۰ لغایت ۹۳/۱۲/۰۵

محل و مهلت تحویل پاکات: خیابان آیت ا...صدوقی اداره کل راه وشهرسازی استان کرمان- دبیرخانه مدیریت حراست حداکثر تا ساعت ۱۰ صبح روز شنبه مورخ ۹۳/۱۲/۱۶

محل و تاریخ بازگشایی پاکات: اداره کل راه و شهرسازی استان کرمان ساعت ۱۲ روز شنبه مورخ ۹۳/۱۲/۱۶

ضمناً هزینه درج آگهی‌ها به عهده برنده مناقصه می‌باشد.

نوبت دوم — یک مرحله‌ای

آگهی مناقصه عمومی شماره ۹۳/۵۰

شرکت مخابرات استان اردبیل (سهامی خاص)

دستگاه مناقصه‌گزار	شرکت مخابرات استان اردبیل
موضوع مناقصه	واگذاری عملیات کابلکشی خاکی، کانالی و مفصلبندی ۶۰۰۰۰ زوج در سطح استان اردبیل طبق شرح و مشخصات در اسناد مربوطه
شروع و خاتمه مهلت فروش اسناد مناقصه	پس از چاپ آگهی نوبت دوم به مدت ۷ روز
آخرین مهلت تحویل مدارک و اسناد مناقصه	۱۱ روز پس از آخرین مهلت فروش اسناد مناقصه
چگونگی و محل دریافت اسناد مناقصه	با ارائه فیش واریزی به مبلغ ۳۰٫۰۰۰ ریال به حساب ۱۶۶۰۲۶۰۲۳۲ (شناسه ۱۰۰۰۰۸۰۱۱۹۱۲۰) نزد بانک ملت شعبه مرکزی اردبیل به مدیریت تدارکات و خدمات واقع در اردبیل- خیابان جمهوری اسلامی، میدان مخابرات، شرکت مخابرات استان طبقه دوم مراجعه یا با واریز مبلغ ۱۰۰۰۰ ریال در مهلت مقرر به حساب فوق‌الذکر از طریق پایگاه اطلاع رسانی شرکت مخابرات استان اردبیل (www.Ardabil-tci.ir) اسناد را دریافت و جهت اطلاع از آخرین تغییرات احتمالی در اسناد مناقصه تا پایان مهلت تحویل پیشنهاد قیمت به سایت نامبرده مراجعه نمایند.
محل تحویل پاکتهای پیشنهاد قیمت و مدارک	اردبیل- خیابان جمهوری اسلامی، میدان مخابرات، ساختمان شرکت مخابرات استان، طبقه همکف، دبیرخانه
مبلغ ضمانت‌نامه شرکت در مناقصه	پیشنهاد دهندگان بایستی تضمین به مبلغ ۴۸٫۴۰۰٫۰۰۰ ریال را به صورت ضمانت‌نامه بانکی یا واریزی نقدی به حساب ۱۶۶۰۴۶۰۴۵۲ کد شناسه ۱۰۰۰۰۸۰۲۸۸۱۷۳ نزد بانک ملت شعبه مرکزی اردبیل تهیه و ضمیمه اسناد مناقصه نمایند.
شماره تلفن تماس و دورنگار	۰۴۵-۳۳۳۶۴۴۱۸ ۰۴۵-۳۳۳۶۳۵۵۵

پیشنهادهای فاقد امضاء، مشروط، مخدوش و پیشنهادهایی که بعد از انقضای مدت مقرر در فراخوان واصل شود مطلقاً ترتیب اثر داده نخواهد شد.
پیشنهاددهنده مکلف است معادل مبلغ سپرده، تضمین‌های معتبر مطابق مقررات تسلیم یا مبلغ مذکور را به حساب بانکی شرکت واریز و یا ضمانت‌نامه بانکی در وجه شرکت تهیه و ضمیمه پیشنهاد به شرکت تسلیم کند به پیشنهادهای فاقد سپرده، سپرده‌های مخدوش، سپرده‌های کمتر از میزان مقرر، چک شخصی و نظایر آن ترتیب اثر داده نخواهد شد.
بازگشایی پاکتها اولین روز کاری شرکت پس از اتمام مهلت تحویل مدارک و اسناد ساعت ۱۰ صبح در دفتر مدیریت تدارکات و خدمات انجام خواهد شد و حضور پیشنهاد دهندگان در جلسه بلامانع می‌باشد.

شرکت مخابرات استان اردبیل

نوبت اول — یک مرحله‌ای

آگهی فراخوان مناقصه عمومی

۱- نام و نشانی مناقصه‌گذار: شهرداری محی آباد
۲- نوع کمیت و کیفیت کار یا خدمات: زیرسازی آسفالت معابر شهرداری محی آباد به متراژ تقریبی ۱۶۰۰۰ مترمربع
۳- نوع و مبلغ تضمین شرکت در مناقصه: ضمانت‌نامه بانکی معتبر به مبلغ ۲۰٫۰۰۰٫۰۰۰ ریال
۴- محل زمان و مهلت دریافت اسناد: تا پایان وقت اداری روز شنبه مورخ ۹۳/۱۲/۰۹ از دبیرخانه شهرداری محی آباد
۵- مهلت قبول پیشنهادها حداکثر تا سه‌شنبه مورخ ۹۳/۱۲/۱۹
۶- تاریخ گشایش پاکات: چهارشنبه مورخ ۹۳/۱۲/۲۰ ساعت ۱۰ صبح
۷- مبلغ برآورد و پیشنهاد قیمت: براساس فهرست بهاء راه و باند سال ۱۳۹۳
۸- شهرداری در رد یا قبول یک یا کلیه پیشنهادها مختار می‌باشد.
۹- سایر اطلاعات و جزییات در اسناد مناقصه موجود می‌باشد.
۱۰- اسناد مناقصه با معرفی‌نامه کتبی به مناقصه‌گران تحویل می‌گردد.
۱۱- کلیه هزینه‌های درج آگهی به عهده برنده مناقصه می‌باشد.
تلفن روابط عمومی شهرداری جهت پاسخگویی به سوالات: ۰۳۴۳۳۷۸۲۱۴۴

علی عسکری- شهردار محی آباد

باشگاه کارشناسان مناقصه مزایده
دانستن، در ماندن
پرسش؟؟ پاسخ!!
مرجعی برای تعامل مدیران و کارشناسان فعال در زمینه:
■ مناقصه ■ مزایده
■ پیمان و قرارداد
■ تعدیل ■ تضمین و...
تعامل در فضای مجازی Viber
برای عضویت نام و سمت خود را
به شکل زیر به شماره ۰۲۱۸۸۴۷۵۷۹۱ پیامک کنید.
*نام*نام خانوادگی*سمت و نام سازمان

نوبت دوم

آگهی تجدید حراج حضوری

سازمان پارکها و فضای سبز در اجرای مصوبه مورخ ۱۳۹۳/۹/۲ هیئت مدیره سازمان در نظر دارد از طریق حراج حضوری نسبت به فروش تقریبی ۵۰ تن از چوبهای مقطوعه دپوشده در سازمان پارکها و فضای سبز شهرداری رشت مطابق ارزیابی کارشناس رسمی دادگستری به قیمت هر تن ۲٫۵۰۰٫۰۰۰ ریال اقدام نماید. شرکت‌کنندگان می‌توانند جهت خرید اسناد و بازدید از چوبهای مورد اشاره از تاریخ درج در آگهی نوبت دوم مورخ ۹۳/۱۱/۲۸ تا پایان ساعت ۱۴ عصر روز سه‌شنبه مورخ ۹۳/۱۲/۵ به امور اداری سازمان پارکها و فضای سبز واقع در رشت- میدان فرهنگ، خیابان پرستار مراجعه نمایند. (تلفن تماس: ۳۳۳۳۲۳۵۳) **www.park@rasht.ir**

۱) مشخصات مزایده
موضوع مزایده: انواع چوبهای مقطوعه دپو شده
مبلغ و نوع تضمین شرکت در مزایده: واریز مبلغ ۶٫۷۵۰٫۰۰۰ ریال به حساب سپرده شماره ۱۰۰۶۶۴۴۳۳۹ نزد بانک شهر
تاریخ شروع فروش اسناد و بازدید از اقلام مورد نظر: از تاریخ درج آگهی نوبت دوم مورخ ۹۳/۱۱/۲۸ تا روز سه‌شنبه مورخ ۹۳/۱۲/۵
مکان و زمان جلسه مزایده حضوری:
دفتر مدیرعامل سازمان پارکها و فضای سبز راس ساعت ۱۴:۳۰ روز شنبه مورخ ۹۳/۱۲/۱۶
مبلغ فروش اسناد: ۱۰۰٫۰۰۰ ریال
مدت خارج نمودن اجناس: حداکثر ۱۲ روز از تاریخ ابلاغ
توجه: هزینه درج آگهی و هرگونه مالیات و عوارض و غیره به عهده برنده یا برندگان مزایده می‌باشد.
۱- سازمان پارکها و فضای سبز شهرداری رشت در رد یک یا کلیه پیشنهادات مختار است.
۲- شرکت در مزایده و ارائه پیشنهاد به منزله قبول کلیه شروط سازمان پارکها و فضای سبز می‌باشد.
جهت دریافت اطلاعات بیشتر با شماره تلفن ۳۳۳۳۲۳۵۳ تماس بگیرید.

مهدی حسین زاده- مدیرعامل سازمان پارکها و فضای سبز شهرداری رشت

کتاب بیمه در قراردادهای عمرانی
گردآوری: مصطفی خانزادی
گرشاسب خزائنی

ملاحظات حقوقی بیمه‌های تأمین اجتماعی قراردادها

در این بخش ملاحظات حقوقـی که یک پیمانکار یا مشـاور در ارتباط با بیمه تأمین اجتماعی با آن‌ها مواجه می‌کـرد مروری کوتاه می‌شـود. این ملاحظات شـامل وظایـف پیمانکار یـا کارفرمـا در برابر سـازمان تأمین اجتماعی بیمه شده، تصفیه خسـارات، جرایم محتمل و در نهایت حمایت‌های صورت گرفته از سـوی سازمان تأمین اجتماعی می‌باشد.

وظایف پیمانکار پس از عقد قرارداد در قبال بیمه

پـس از انعقاد قرارداد، در ارتباط بـا بیمه پیمانکاران می‌بایست به ترتیب زیر عمل نمایند:

● یک نسـخه از قرارداد منعقده را به تأمین اجتماعی محل اجرای پـروژه ارایـه نمایند. درمورد مهندسـان مشـاور، قرارداد می‌بایسـت به شـعبه تأمین اجتماعی محدوده دفتر مرکزی مشاور ارایه شود.

● لیسـت حقوق، کارکنان شاغل در پروژه، مربوط به هر مـاه را پس از تأیید ناظر طرح یـا کارفرما، حداکثر تا پایان ماه بعد به شعبه مربوطه تسلیم نمایند.

● پیمانکار، پیگیری لازم در خصوص ارسـال مدارک مـورد نیاز از طریق کارفرما به شـعبه ذی‌ربط را به عمل آورد. این مدارک عمدتاً عبارتند از:

الف) یک نسخه ا زقرارداد (پیمان)

ب) اعلام مبلغ ناخالص کل کارکرد در زمان محاسبه حق بیمه، در قالب آخرین صورت وضعیت و مبلغ تعدیل کارکرد

پ) گواهـی کارفرما مبنـی بر تأییـد تأمین مصالح (طبق مفاد پیمان توسط کارفرما یا پیمانکار)

ث) گواهـی کارفرما درمورد شـمول پیمان در ذیل طرح‌های عمرانی، شـرایط آن و نیـز محل تأمین اعتبار پروژه

ح) صـورت ریزپرداخت‌هـای کارفرما به سـازمان تأمین اجتماعی در خصوص پیمان مربوطه.

تکالیف وحقوق پیمانکاران در برابر سازمان تأمین اجتماعی

الف- تشکیل پرونده برای پیمانکار

درمواردی کـه انجام به طـور مقاطعه به اشـخاص حقیقـی یا حقوقـی واگذار می‌شـود. کارفرمـا باید در قراردادی کـه منعقد می‌کند، پیمانکار را متعهد نماید تا کارکنان خود و هم‌چنیـن کارکنان پیمانکاران فرعی را نزد سازمان تأمین اجتماعی بیمه نمایند و کل حق بیمه را بپردازند. ضمناً لازم اسـت کارفرمـا و پیمانکار پس از انعقاد قرارداد یک نسخه از آن را به شعبه سازمان تأمین اجتماعی محل اجرای پروژه، ارایه نماید. شعبه ذی‌ربط پس از اخذ قـرارداد از کارفرمـا یا پیمانکار، نسـبت به تشـکیل پرونده و اختصاص شماره کارگاه اقدام نموده و پیمانکار نیز مبادرت به تنظیم و ارسال صورت دستمزد/ حقوق و پرداخت حق بیمه کارکنان شـاغل در قرارداد، خواهند نمود.

ب- همکاری با بازرسان تأمین اجتماعی

پیمانکار موظف اسـت در صورت مراجعه بازرسـان سازمان تأمین اجتماعی همکاری لازم را با آن‌ها به عمل آورد. این همکاری شـامل در اختیار قـرار دادن صورت دستمزد/حقوق بیمه شدگان، ارایه دفتر و مدارک مورد نیاز بازرسان است. بازرسان می‌توانند از تمام یا قسمتی از دفاتر و مدارک رونوشـت و یا عکس تهیه و برای کسب اطلاعـات لازم به هریک از رؤسـا یا کارگـران کارگاه و مراجع ذی‌ربط مراجعه نمایند. نتیجه بازرسی، حداکثر ظرف یک ماه از طرف سازمان اعلام می شود(ماده ۴۷ قانون تأمین اجتماعی)

درصورتـی کـه کارفرما یـا نماینـده او از اقدامات بازرس سازمان جلوگیری نموده یـا از ارایه دفاتـر و مـدارک مربوط و تسـلیم رونوشـت یـا عکس آن‌ها به بازرسـی خودداری می‌کند به جزای نقدی محکوم خواهد شد. گزارش بازرسی سازمان در این خصوص، در حکم گزارش ضابطین دادگستری است (ماده ۱۰۲)

پ- ارسال صورت دستمزد- حقوق و مزایا

پیمانـکار مکلف اسـت طبق مـاده ۳۹ قانون تأمین اجتماعی، صورت دسـتمزد/حقوق بیمه شـدگان را به ترتیب منـدرج در آیین نامه طرز و ارسـال صورت مزد، تهیـه و حداکثر تـا آخریـن روز ماه بعد شـعبه تأمین اجتماعی تسلیم نماید.

ت- تسلیم اظهارنامه و پرداخت حق بیمه

پرداخت حـق بیمه توسـط کارفرمایان بـا تنظیم اظهارنامه و تسلیم آن به شعب سازمان تأمین اجتماعی صورت می‌گیـرد. کارفرما مشـمول پرداخت حق بیمه سـهم خود و بیمه شـده به سـازمان تأمیـن اجتماعی صورت می‌گیـرد. کارفرما مشـمول پرداخت حق بیمه سهم خود و بیمه شده به سازمان می‌باشد و مکلف است درموقع پرداخت مزد یا حقوق و مزایا، سـهم بیمه شده را کسر نموده سهم خود را بر آن افزوده به سازمان تأدیه نماید. ماده(۳۶). در هنگام تنظیم اظهارنامه می‌بایست اطلاعات مربـوط به مشـخصات کارگاه، پرداخت درج شـده و ممهور به مهر کارگاه گشـته و به باجه دریافت مربوطه خواهند بود.

ت- کارفرما به محـض انعقاد قرارداد بایسـتی یک نسخه از آن را به واحد تأمین اجتماعی قرارداد (درمورد مهندسان مشـاور به شعبه‌ای که دفتر مرکزی مشاور در محدوده آن واقع است) ارسال نماید.

ث- کافرما موظف اسـت کل حق بیمه مقرر پیمان را ۶،۶ درصد برای قراردادهـای پیمانکاری و ۱۵،۶ درصد برای قراردادهای مشـاوره‌ای با احتساب سهم کارفرما و پیمانکار مشاور) نسـبت به صورت وضعیت، محاسبه و حساب بیمه واریز کند.

ج- پرداخت صورت وضعیت‌های پیمانکار (با صورت حساب‌های مشاور)را منوط به ارایه رسید تسلیم لیست (صورت مزد) بیمه نماید.

چ- پـس از خاتمه کار موضـوع قرارداد، کارفرما مکلف اسـت میزان کل کارکرد مبلـغ تعدیل کارکـرد (درصورت داشـتن تعدیل)، تاریخ شـروع و خاتمه قرارداد و محل تأمین اعتبار طرح را، ضمن ارسـال یک نسخه از صورت وضعیت نهایی پیمانکار، به بیمه اعلام نماید.

ح- کارفرما مکلف اسـت درصورت عدم ارایه مفاصا حسـاب از سـوی پیمانکار، ظـرف یک سـال از تاریخ خاتمه، تعیلق یا فسـخ قرارداد، مشخصات پیمانکاران و مهندسین مشاور طرف قرارداد را به بیمه اعلام نماید.

خ- کارفرما مکلف است بدهی قطعی شده مربوط به پیمانکاران و مهندسان مشاور طرف قرارداد را که توسط بیمه (سـازمان تأمین اجتماعی) ابلاغ می‌شود، حداکثر ظـرف مهلـت ۲۵ روز از تاریخ ابـلاغ، از محل ۵ درصد سپرده و آخرین قسط به حساب بیمه واریز نماید. میزان بدهی حق بیمـه پس از انجام مراحـل قانونی (مقطعی شـدن) و انقضا مهلـت پرداخت پس از ابـلاغ مجدد به پیمانکار، به کارفرما ابلاغ می‌گردد.

تکالیف قانونی پیمانکار درمورد بیمه شدگان

الف- پیمانکار موظف اسـت که در صورت استخدام کارگر جدید، در صورتی که دارای شـماره بیمه نباشد، حداکثر ظرف ۱۵ روز از تاریخ استخدام برای نام نویسی و دریافت شماره بیمه برای او اقدام نمایند.

ب- پیمانکار مکلف است قبل از به کار گماردن کارگران، نسـبت به معاینه پزشکی آن‌ها اقدام نماید. در صورتی که پس از اسـتخدام، معلوم شود که آن فرد قابلیت کار ارجاعی را نداشته و کارفرمـا در معاینه پزشـکی او تعلل کرده اسـت و در نتیجه، بیمه شـده دچار حادثه گشته یا بیماری او شدت یابد، سازمان تأمین اجتماعی وظایف بیمه را در مقابل بیمه شده اجرا و هزینه‌های مربوطه از پیمانکار (کسـی که کارگر به استخدام درآورده است) مطالبه و وصول خواهند نمود. (ماده ۹۰)

پ- پیمانـکار موظف اسـت از کلیـه وجوه و مزایای مسـتمر که در مقابل کار به بیمه شـده داده می‌شـود احتسـاب معفی‌های مربوطه، حق بیمه مقرر را کسر و به اضافه سـهم خود به سازمان پرداخت نماید (اقلام مشمول و غیرمشمول کسـر حق بیمه قبلاً آماده اسـت). کارکنـان کارگاه بدون توجه به نوع اسـتخدام (روزمزد، قراردادی و آزمایشی و...) مشمول بیمه بوده و از روز اول شـروع کار بایستی بیمه شوند. در صورتی که از کسر سهم بیمه شده، خودداری نماید شخصاً مشمول پرداخت آن خواهد بود. (ماده ۳۶)

ت- انجام خدمات بهداشـتی مربـوط به محیط کار، به عهده پیمانکار اسـت. بیمه‌شـدگانی کـه در محیط کار با مواد زیان‌آور از قبیل کارهای سـمی، اشعه و غیره تماسداشته باشـند، باید حداقل هر سال یک بار از طرف سازمان تأمین اجتماعی معاینه پزشکی شوند. (ماده ۸۸)

ث) در صورت وقـوع حادثه ناشـی از کار، پیمانکار مکلف اسـت اقدامـات لازم اولیـه را بـرای جلوگیری از تشـدید وضع حادثه، دیـده به عمـل آورده و مراتب را ظـرف ۳ روز اداری کتبـاً بـه اطلاع سـازمان تأمین اجتماعی برسـاند. در صورتی که پیمانـکار بابت اقدام اولیه مزبور محتمل هزینه‌ای شـده باشـد، سـازمان و هزینه‌اهی مربوطه را پرداخت می‌نماید.

ج- کارفرما باید ترک کار و پایان خدمت بیمه شده را ظرف مدت یک هفتـه از تاریخ کار و پایان خدمت، کتباً به شعبه سازمان تأمین اجتماعی ذی‌ربط اعلام نماید.

چ- کافرما مکلف اسـت بـه میزان ۳ برابـر حداقل دستمزد روزانه، برای هر فرزند بیمه شده (حداکثر برای دو فرزنـد) به عنوان کمک هزینـه اولاد (حق اولاد)، به بیمه شـده پرداخت نماید. مشروط به این که بیمه شده حداقل ۷۲۰ روز سابقه پرداخت حق بیمه داشته باشد.

تکالیف قانونی کارفرما

الف- کارفرما مکلف است تا پیمانکار را متعهد نماید که کارکنان خود و هم‌چنین کارکنان پیمانکاران فرعی خود را نزد سـازمان تأمین اجتماعـی بیمه نماید و کل حق بیمه به ترتیب مقرر در ماده ۲۸ بپردازد.

ب- کافرمـا ۵ درصد ناخالص کارکرد را از هر صورت وضعیت مقاطعه کار، کسـر و نزد خود نگه دارد. معادل حق بیمـه پرداختی پیمانکارانی کـه صورت مزد و حق بیمه کارکنان خود را در موعد مقرر به سازمان تسلیم و پرداخت می‌کنند. با گواهی سـازمان تأمین اجتماعی از مبلغ مذکور مسترد خواهد شد.

پ- کارفرمـا موظـف اسـت آخرین قسـط صورت وضعیـت پیمانـکاران و یا صورت حسـاب مهندسـان مشـاور را تا ادامه مفاصا حسـاب بیمه توسط پیمانکار یا مهندسـی مشـاور، نگهداری نماید. هـر گاه کارفرما آخرین قسـط پیمانکار را بدون مطالبه مفاصا حسـاب بیمه بپردازد، مسـؤول پرداخت بیمه مقرر و خسـارات شعبه سازمان تأمین اجتماعی تسلیم شود.

پیمانکار موظف است در صورت مراجعه بازرسان سازمان تأمین اجتماعی همکاری لازم را با آن‌ها به عمل آورد. این همکاری شامل در اختیار قرار دادن صورت دستمزد/حقوق بیمه شدگان، ارایه دفتر و مدارک مورد نیاز بازرسان است. بازرسان می توانند از تمام یا قسمتی از دفاتر و مدارک رونوشت و یا عکس تهیه و برای کسب اطلاعات لازم به هریک از رؤسا یا کارگران کارگاه و مراجع ذی‌ربط مراجعه نمایند. نتیجه بازرسی، حداکثر ظرف یک ماه از طرف سازمان اعلام می شود..

تصفیه خسارات بیمه

بعد از محاسبه برآورد حق بیمه متعلقه به کارگاه، در صورتی که کارفرما (صاحـب کارگاه که عموماً پیمانکار است) مشخص شود مبلغی به سازمان بدهکار است، در صورتی که کارفرما (صاحـب کارگاه که عموماً پیمانکار است) مشـخص شود مبلغی به سـازمان بدهکار است، صورت بدهی به او ابلاغ می گردد. صورت بدهی، اعلامیه بدهی حق بیمه اسـت که برای اعلام میـزان بدهکاری به بیمـه، صادر می گردد صورت بدهـی، اعلامیه بدهی حق بیمه اسـت که برای اعلام میزان بدهکاری به بیمه، صادر می گردد. کارفرما در صورت دریافت صورت بدهی و می‌تواند درخواست تقسـیط بدهی نماید. یا آن که اگر محاسـبات را قبول نداشته باشـد به آن اعتراض نماید.

در هـر روی پس از قطعی شـدن بدهی، طالبات بیمه (سـازمان تأمیـن اجتماعـی) در حکم مطالبات مسـتند به اسناد لازم‌الاجـرا می‌باشـد و قابـل وصول اسـت. لذا تأمین اجتمـاع ی طی اطلاعیه‌هـای در قالب اخطاریـه و اجراییـه اقـدام بـه وصـول می‌نمایـد کارفرمـا (صاحب کارگاه اعم از پیمانکار، مشـاور و...) بعد از پرداخت بدهی‌ها می‌توانـد مفاصا حساب دریافت نماید.

الف- تقسیط بدهی

کارفرما می‌تواند درخواسـت تقسیط بدهی را تـا حداکثـر ۳۶ قسـط ماهانه تقسیط نماید. در صورتی که کارفرما هر یک از اقسـاط مربوطه را در موعد مقرر پرداخـت نکند، مانده بدهی تقسـیط شده، از طریق صدور اجراییه وصول خواهد شد. (ماده ۴۶).

ب- اعتراض کارفرما

ولـی در صورتی که کارفرما به میزان بدهی ابلاغ شده معترض باشد، می‌تواند ظرف ۳۰ روز از تاریخ ابلاغ اعلامیـه (یا به صورت بدهی)، اعتراض خود را کتباً اعلام کنـد. در صورت هدم اعتراض، میزان اعلام شـده قطعی و حق بیمه و جرایم تعیین شده قابل وصول است. سازمان تأمین اجتماعی نیز مکلف است پس از دریافت اعتـراض کارفرما، حداکثـر تا یک مـاه، آن را در هیأت تشخیص مطالبات مطرح نماید. (ماده ۴۲).

پ- بدهی قطعی شده

پـس از طی مراحـل پیش گفته بدهی اعلام شـده، بدهی قطعی شـده می گردد. بدهی قطعـی، غیر قابل اعتراض می‌باشد. .طبق موازین قانون تأمین اجتماعی، به شـرح زیـر بدهی قطعـی می گـردد. بدهـی طبق لیسـت‌های حقوق و مزایای ارسـالی کارفرما (صاحب کارگاه اعـم از پیمانکار، مشـاور و...) بـرآورد می گردد، پس از اعلامیه صادره صورت بدهی، در صورتی که ظرف مهلت ۳۰ روزه از تاریخ ابلاغ، مورد اعتراض قرار نگیرد، بدهی قطعی اسـت. در صـورت اعتـراض، آرای هیأت تشـخیص مطالبات و تجدید نظر حکـم قطعی را دارد. درصورت تقسـیط بدهی نیز، به علت پرداخت اقسـاط، تمام یا باقی‌مانده آن تبدیل به دین حال می گردد.

ت- اخطاریه

در صـورت عـدم پرداخـات بدهی قطعـی، مراتب از طریق صـدور اخطاریه، بـه کارفرما ابـلاغ می گردد. درصورتی کـه کارفرما ظرف ۴۸ سـاعت بدهی خود را پرداخـت ننماید، سـازمان تأمین اجتماعی نسـبت به وصول مطالبـات خود از طریـق صـدور اجراییه اقدام می‌نماید. (ماده ۵۰)

ث- اجراییه

مطالبـات بیمه بابـت بدهی قطعی شـده، در حکم مطالبات مسـتند بـه اسـناد لازم‌الاجرا بـوده و طبق مقررات مربوطه به اجرای مفاد اسـتاد رسمی به وسیله مأمورین اجرای سـازمان قابل وصول می‌باشند.. (ماده ۵۰). همان‌طور که اشاره شد پس از انقضای مهلت پس از اعلام اخطاریه، اجراییه صادر می گردد..

حق‌الاجرای عملیـات اجرایی، معادل یک بیسـتم مبلـغ منـدرج در بـرگ اجراییه می‌باشـد کـه پس از ابلاغ اجراییه لازم اسـت توسـط بدهکار پرداخت شود. هم‌چنیـن هزینه‌های انجام شـده در ارتبـاط با وصول مبلغ منرج در اجراییه از جمله هزینه‌های آگهی توسط سـازمان، علاوه بـر بدهـی مربوطه، از بدهـکار وصول خواهد شد.

ج- گواهی مفاصا حساب

طبق شـرایط عمومی پیمان، آزاد شـدن ۵ درصد از مبلغ هر صورت وضعیت و هم‌چنین تسـویه حسـاب و پرداخت نهایی منوط به ارایه مفاصا حسـاب می‌باشد. مفاصا حسـاب در حکم گواهی پرداخت حق بیمه پرداخت حق بیمه می‌باشد. که پیمانکار موظف به اخذ آن می‌باشد هم‌چنین در مقابل قانون کلیـه وزارتخانه‌ها، شـهرداری‌ها و سـایر مراجع ذی‌ربـط مکلف نموده اسـت. در موقع تقاضـای تجدید پروانـه یا هر نوع فعالیـت دیگر، مفاصا حسـاب پرداخت حق بیمه را از متقاضی مطالبه نمایند.

صـدور مفاصـا حسـاب منـوط به پرداخـت بدهـی و تسـویه حسـاب یا بیمه می‌باشـد. در مقابل سازمان تأمین اجتماعی موظف شده است حداکثر پس از یک مـاه از تاریخ ثبـت تقاضا، در صورت پرداخت یا نداشـتن بدهی، مفاصا حسـاب را صادر و به تقاضا کننده تسلیم نماید. (ماده ۳۷)

هنگام نقـل و انتقـال عین یا منافع مؤسسـات و کارگاه‌هـا و یا کل یک قـرارداد، اعـم از این که انتقال بـه صورت قطعی، شـرطی و اجاره انجام گیـرد، انتقال گیرنده مکلف است گواهی سـازمان را مبنی بر نداشتن بدهی بابت حق بیمه از انتقـال پیمان بدون اخذ مفاصا حسـاب انتقال دهنده و انتقال گیرنده بـرای پرداخت مطالبات بیمه، دارای مسؤولیت تضامنی خواهد بود.

بارکد ۱۸۰۴۳۹۷۶ آگهی تغییرات شرکت سیاف تجارت الیت با مسئولیت محدود به شماره ثبت ۳۸۵۶۰۵ و شناسه ملی ۱۰۳۲۰۳۵۹۴۶۹ به استناد صورتجلسه هیئت مدیره مورخ ۱۳۹۳/۱۰/۰۶ تصمیمات ذیل اتخاذ شد : اعضای هیئت مدیره برای بقیه مدت تصدی بقرار ذیل: حمیدرضا فعلی با ک ۳۹۳۴۳۷۹۸۲۲م ۳۹۳۴۸۴۵۲۲۳ بسمت رئیس هیئت مدیره و وحید فعلی به ک م ۳۹۳۴۸۴۵۲۲۳ بسمت مدیرعامل و زهرا بشری به ک م ۰۰۵۱۲۱۶۶۹۸ بسمت نایب رئیس هیئت مدیره انتخاب گردیدند و کلیه اسناد و اوراق بهادار و تعهدآور شرکت از قبیل چک، سفته و بروات و قراردادهای عقوداسلامی و اوراق عادی و اداری با امضا، رئیس هیئت مدیره همراه با مهر شرکت معتبر می باشد.
۱۴۸۲۵۸/م الف اداره ثبت شرکتها و موسسات غیرتجاری سازمان ثبت اسناد و املاک کشور

بارکد ۱۸۰۳۹۴۶۷آگهی تغییرات شرکت مهندسین مشاور طرح ابنیه رسیس با مسئولیت محدود به شماره ثبت ۴۰۰۵۶۰ و شناسه ملی ۱۰۳۲۰۵۱۸۲۹۱ به استناد صورتجلسه مجمع عمومی عادی بطور فوق العاده مورخ ۱۳۹۳/۱۰/۱۶ تصمیمات ذیل اتخاذ شد : محل شرکت در واحد ثبتی تهران به آدرس تهران الهیه خیابان گلنار خیابان ماهور کوی الهیه۲ پلاک۱۲ طبقه۳ کدپستی ۱۹۱۵۹۴۳۸۱۵ تغییر یافت و ماده مربوطه در اساسنامه بشرح فوق اصلاح گردید .
۱۴۸۲۵۹/م الف اداره ثبت شرکتها و موسسات غیرتجاری سازمان ثبت اسناد و املاک کشور

بارکد ۱۸۰۳۹۱۵۳ آگهی انحلال شرکت دنیای تجارت پارس با مسئولیت محدود به شماره ثبت ۲۰۷۶۲۵ و شناسه ملی ۱۰۱۰۲۴۹۲۲۹۰ به استناد صورتجلسه مجمع عمومی فوق العاده مورخ ۱۳۹۳/۱۰/۱۳ تصمیمات ذیل اتخاذ شد : شرکت مذکور در تاریخ فوق منحل اعلام گردید و آقای خدایار عطائی به ک م ۰۰۲۰۶۰۷۴۴۱ به سمت مدیر تصفیه انتخاب گردید. نشانی محل تصفیه تهران- میدان ولیعصر ساختمان مرکز تجارت ایرانیان طبقه۲ واحد۱۰ به کدپستی ۱۵۹۳۸۳۳۴۶۴ می باشد.
۱۴۸۴۸۳/م الف اداره‌ثبت‌شرکتهاوموسسات‌غیرتجاری‌سازمان‌ثبت‌اسنادواملاک‌کشور

بارکد ۱۸۰۴۳۵۵۸ آگهی تاسیس شرکت با مسئولیت محدود داده پردازان تجارت در تاریخ ۹۳/۱۰/۷ به شماره ثبت ۴۶۷۳۴۹ در اداره ثبت شرکتها و موسسات غیرتجاری تهران به شناسه ملی ۱۴۰۰۴۶۹۸۴۲۰ ثبت و امضا ذیل دفاتر تکمیل گردیده که خلاصه آن به شرح زیر جهت اطلاع عموم آگهی می گردد. ۱-موضوع شرکت: اخذ تسهیلات و نمایندگی از اشخاص حقیقی و حقوقی داخلی و خارجی و مشارکت با آنها و اعطای امتیاز نمایندگی به آنها تامین توزیع انواع کالاهای مجاز موضوع شرکت و عقد قرارداد با شرکتهای داخلی و خارجی به منظور اجرای فعالیتهای مذکور خرید فروش صادرات و واردات کلیه کالاهای مجاز بازرگانی ارائه خدمات مجاز بازاریابی غیرهرمی و غیرشبکه ای افتتاح حسابهای بانکی و اخذ وام و تسهیلات و اعتبارات از کلیه بانکها و موسسات مالی و اعتباری دولتی و خصوصی داخلی یا خارجی برای شرکت - شرکت در مناقصات پیمانها و مزایدات دولتی و خصوصی عقد قرارداد با سازمانها نهادها ادارات و شرکتها و موسسات دولتی و غیردولتی در زمینه موضوع فعالیت شرکت- ایجاد شعب و نمایندگی در داخل وخارج از کشور در زمینه فعالیت شرکت- در نمایشگاههای داخلی و خارجی توسعه فروش مشاوره تجزیه وتحلیل نظارت فنی پیاده سازی پشتیبانی و نگهداری فنی و عرضه خدمات مربوط به سیستمهای یکپارچه سازمانی سیستمهای مدیریت ارتباط با مشتریان اتوماسیون انبار و توزیع کالا بازاریابی غیرهرمی و غیرشبکه ای و توسعه خدمات نوین فنی فروشگاه اینترنتی و تجارت الکترونیک کالاهای مجاز در صورت نیاز پس از اخذ مجوزهای لازم ۲-مدت شرکت: از تاریخ ثبت به مدت نامحدود ۳-مرکز اصلی شرکت: تهران بزرگراه بعثت شرق به غرب بعد از پل فدائیان اسلام خ صابونیان مجتمع تجاری اداری میلاد طبقه ۴ واحد ۶۲۰ کدپستی۱۱۸۷۶۳۶۹۱۱-۴-سرمایه شرکت: مبلغ ۱۰۰۰۰۰۰ریال می باشد. ۵-اولین مدیران شرکت: احمد شفیعی ثابت بسمت رئیس هیئت مدیره به ک م ۲۷۳۹۱۰۲۸۰۱ دارای۵۰۰۰۰۰ریال و محمدجواد عبدی بسمت مدیرعامل و عضو هیئت مدیره به ک م ۰۰۸۱۳۷۱۶۳۲ دارای۵۰۰۰۰۰ریال بعنوان اعضای هیئت مدیره برای مدت نامحدود انتخاب گردیدند. ۶-دارندگان حق امضا: کلیه اوراق و اسناد بهادار و تعهد آور شرکت از قبیل چک، سفته و بروات و قراردادهای عقوداسلامی و اوراق عادی و اداری با امضای مدیرعامل و رئیس هیئت مدیره همراه با مهر شرکت معتبر است. ۷-اختیارات نماینده قانونی: طبق اساسنامه
۱۴۸۲۶۰/م الف اداره ثبت شرکتها و موسسات غیرتجاری سازمان ثبت اسناد و املاک کشور

بارکد ۱۷۹۷۳۹۱۲آگهی تغییرات شرکت عمران بتن هرسین با مسئولیت محدود به شماره ثبت ۳۳۶۲۲۹ و شناسه ملی ۱۰۳۲۰۸۵۹۲۸۵ به استناد صورتجلسه مجمع عمومی عادی بطور فوق العاده مورخ ۱۳۹۳/۱۰/۰۹ تصمیمات ذیل اتخاذ شد : مهسا حیدری به ک م ۰۰۱۴۶۷۶۳۱۱ و صادق ملکی صوفقسن دارای ۰۰۸۴۶۰۳۶۷۴ هریک با دریافت کلیه سهم الشرکه های خود از صندوق شرکت از شرکت خارج گردید و سرمایه شرکت از دو میلیون ریال به یک میلیون ریال و بیست هزار ریال کاهش یافت و ماده مربوطه در اساسنامه اصلاح شد. اسامی شرکا: علی اصغر جامه بزرگ به ک م ۳۲۵۵۷۹۶۵۳۹ دارای۵۰۰۰۰۰ریال و علیرضا حیدری به ک م ۰۰۴۹۹۵۴۹۳۸ دارای۴۹۰۰۰۰ریال و مهران زمانی لا اله الله به ک م ۰۹۴۲۶۴۴۳۴۴ دارای۱۰۰۰۰ریال و علی اصغر فیض اله زاده به ک م ۰۳۲۳۵۳۸۹۳۲ دارای۱۰۰۰۰ریال و احمد اسمعیلی به ک م۰۰۶۶۳۸۸۳۷۶ دارای۱۰۰۰۰ریال
۱۴۸۲۶۱/ م الف اداره ثبت شرکتها و موسسات غیرتجاری سازمان ثبت اسناد و املاک کشور

بارکد ۱۸۰۱۱۳۲۹ آگهی تغییرات شرکت صنایع الکترونیک خوارزمی با مسئولیت محدود به شماره ثبت ۱۸۳۳۱۳ و شناسه ملی ۱۰۱۰۲۲۵۴۷۴۵به استناد صورتجلسه مجمع عمومی عادی بطور فوق العاده مورخ ۱۳۹۳/۱۰/۰۸ تصمیمات ذیل اتخاذ شد : حسین توانگر به ک م ۰۰۵۸۴۸۶۲۷۵ با پرداخت ۵۰۰۰۰۰۰۰۰ریال به صندوق شرکت سهم الشرکه خود را به میزان ۵۰۵۰۰۰۰۰۰ریال افزایش داد. حسین رحیمی نوشتق به ک م ۰۴۵۰۳۷۷۲۵۳ با پرداخت ۵۰۰۰۰۰۰۰۰ریال به صندوق شرکت سهم الشرکه خود را به میزان ۵۰۵۰۰۰۰۰۰ریال افزایش داد سرمایه شرکت از ۱۰۰۰۰۰۰۰ریال به ۱۰۰۱۰۰۰۰۰۰ریال افزای و ماده مربوطه اساسنامه بنحو مذکور اصلاح می گردد. اسامی شرکا: حسین توانگر به ک م ۰۰۵۸۴۸۶۲۷۵ با پرداخت ۵۰۰۰۰۰۰۰۰ریال به صندوق شرکت سهم الشرکه خود را به میزان ۵۰۰۵۰۰۰۰۰ریال افزایش داد. حسین رحیمی نوشتق به ک م ۰۴۵۰۳۷۷۲۵۳ دارای ۵۰۰۵۰۰۰۰۰ریال و حسین توانگر به ک م ۰۰۵۸۴۸۶۲۷۵ دارای ۵۰۰۵۰۰۰۰۰ریال
۱۴۸۲۶۲/ م الف اداره ثبت شرکتها و موسسات غیرتجاری سازمان ثبت اسناد و املاک کشور

بارکد ۱۸۰۰۵۰۲۳آگهی تغییرات شرکت پله برقی فراز آسانبر ایلیا با مسئولیت محدود به شماره ثبت ۴۱۸۸۸۲ و شناسه ملی ۱۰۳۲۰۷۰۷۰۹۴به استناد صورتجلسه مجمع عمومی عادی بطور فوق العاده مورخ ۱۳۹۳/۰۹/۲۵ تصمیمات ذیل اتخاذ شد : محل شرکت در واحد ثبتی تهران به آدرس تهران صادقیه خیابان ۲۴ متری خیابان خسروجنوبی خ۲۹ غربی پلاک۲۸ طبقه اول کدپستی۱۴۵۱۸۱۷۹۶۱ تغییر یافت و ماده مربوطه در اساسنامه بشرح فوق اصلاح گردید .
۱۴۸۲۶۳/ م الف اداره ثبت شرکتها و موسسات غیرتجاری سازمان ثبت اسناد و املاک کشور

بارکد ۱۸۰۰۶۷۵۸ آگهی تغییرات شرکت سازه پایدار آرنیکا شرکت با مسئولیت محدود به شماره ثبت ۴۶۰۱۶۶ و شناسه ملی ۱۴۰۰۴۳۸۳۰۲۲به استناد صورتجلسه مجمع عمومی عادی بطور فوق العاده مورخ ۱۳۹۳/۱۰/۱۳ تصمیمات ذیل اتخاذ شد : فاطمه نجبا، به ک م ۰۰۷۳۳۸۹۵۳۶ بسمت مدیرعامل و عضو هیئت مدیره و هومان نظر پور به ک م ۱۸۴۰۱۹۶۴۷۵ بسمت رئیس هیئت مدیره برای مدت دوسال انتخاب گردیدند. امضاءکلیه اسناد و اوراق بهادار و تعهدآور شرکت از قبیل چک، سفته و بروات و قراردادهای عقوداسلامی و اوراق عادی و اداری با امضای مدیرعامل یا رئیس هیئت مدیره همراه با مهر شرکت معتبر می باشد.
۱۴۸۲۶۴/ م الف اداره ثبت شرکتها و موسسات غیرتجاری سازمان ثبت اسناد و املاک کشور

بارکد ۱۷۶۸۲۶۹۱ آگهی تغییرات شرکت گروه بازرگانی تولیدی نوآوران سامی کیا با مسئولیت محدود به شماره ثبت ۴۴۷۷۶۰ و شناسه ملی ۱۴۰۰۳۸۱۶۸۱۳به استناد صورتجلسه هیئت مدیره مورخ ۱۳۹۳/۱۰/۱۵ تصمیمات ذیل اتخاذ شد : محل شرکت در واحد ثبتی تهران به آدرس تهران خیابان ازادی بین خ اسکندری و نواب ساختمان ۱۸۳ واحد۲ کدپستی ۱۴۱۹۹۱۳۸۴۵ تغییر یافت و ماده مربوطه در اساسنامه بشرح فوق اصلاح گردید .
۱۴۸۲۶۵/ م الف اداره ثبت شرکتها و موسسات غیرتجاری سازمان ثبت اسناد و املاک کشور

بارکد ۱۷۸۳۳۶۷۷ آگهی تغییرات شرکت خانه گرم ری با مسئولیت محدود به شماره ثبت ۱۵۸۵۸۶ و شناسه ملی ۱۰۱۰۲۰۱۲۹۰۹به استناد صورتجلسه مجمع عمومی عادی بطور فوق العاده مورخ ۱۳۹۳/۰۹/۲۳ تصمیمات ذیل اتخاذ شد : مسیح پاکان به ک م ۰۰۷۴۸۴۲۴۸۱ بسمت مدیرعامل و عضو هیئت مدیره و جهانگیر وفائی به ک م ۶۱۷۹۶۹۷۵۳۱ بسمت رئیس هیئت مدیره و مریم فرهادی به ک م۶۱۷۸۹۵۶۴۲۸ بسمت نایب رئیس هیئت مدیره به مدت نامحدود انتخاب گردیدند. امضا، کلیه اسناد و اوراق بهادار و تعهدآور شرکت از قبیل چک، سفته و بروات و قراردادهای عقوداسلامی و اوراق عادی و اداری با امضای رئیس هیئت مدیره همراه با مهر شرکت معتبر می باشد.
۱۴۸۲۶۶/ م الف اداره ثبت شرکتها و موسسات غیرتجاری سازمان ثبت اسناد و املاک کشور

بارکد ۱۷۸۳۲۶۷۴ آگهی تغییرات شرکت خدمات آسانبر تهران برج با مسئولیت محدود به شماره ثبت ۱۷۱۰۰۲ و شناسه ملی ۱۰۱۰۲۱۳۴۶۶۱به استناد صورتجلسه مجمع عمومی عادی بطور فوق العاده مورخ ۱۳۹۳/۱۰/۰۶ تصمیمات ذیل اتخاذ شد : فعالیت شرکت: واردات و صادرات خرید فروش طراحی و مونتاژ تولید و نصب تعمیر و نگهداری آسانسور پله برقی و رمپ برقی و کلیه دستگاههای بالابر در انواع مختلف ودستگاهها و سیستمهای تاسیسات و برق انجام کلیه امور مربوط به ساختمان و اخذ نمایندگی از کارخانجات و شرکتهای مربوطه داخلی و خارجی عقد قرارداد با اشخاص حقیقی و حقوقی در داخل و خارج از کشور شرکت در مناقصات و مزایدات سازمانها و ادارات خصوصی یا دولتی اخذ وام و اعتبار از بانکهای کشور واردات و صادرات کلیه کالاهای مجاز بازرگانی - در صورت نیاز پس از اخذ مجوزهای لازم - محل شرکت در واحد ثبتی تهران به آدرس تهران انتهای بزرگراه آیت اله کاشانی خیابان جواد بزرگی بن بست هاشمی پ۲ کدپستی۱۴۸۸۷۱۴۱۵۱ تغییر یافت و ماده مربوطه در اساسنامه بشرح فوق اصلاح گردید. شعبه شرکت در استان آذرب

مجتبی قدیری
mojtaba2452@gmail.com

سوژه

مسؤولان وزارت راه، فقط ژست مدیریتی دارند

نماینده مردم اهر و هریس با انتقاد شدید از بی‌توجهی مسؤولان نسبت به تکمیل باقیمانده جاده اهر-تبریز، گفت: مشکلی که از مردم کشته می‌گیرد قابل تحمل نیست.

به گزارش تابناک، عباس فلاحی‌باباجان با یادآوری سانحه تصادف اخیر در جاده اهر- تبریز که منجر به کشته شدن ۵ معلم شد، گفت: در حالی که دولت می‌تواند با تخصیص ۸۰ میلیارد تومان اعتبار به وقوع چنین حوادث تلخی که جان مردم را می‌گیرد پایان دهد متأسفانه مسؤولان ذره‌ای به این موضوع مهم توجه ندارند و فقط ژست مدیریت دارند.

وی با انتقاد از بی‌توجهی دولت نسبت به تزریق اعتبارات لازم برای تکمیل جاده اهر- تبریز ادامه داد: این جاده سالانه ۱۴۷ قربانی می‌گیرد که این رقم این رقم نصف کشته‌های سالانه زلزله ارسباران است و دوسالانه تعداد کشته‌های این جاده با کشته‌های زلزله برابر می‌شود.

عضو کمیسیون عمران مجلس گفت: اگر مملکت پول دارد باید همه مردم از این سرمایه‌ها سهم داشته باشند و چه کاری مهم‌تر از این‌که جلوی کشته شدن ۱۴۷ نفر را بگیریم، جاده‌ای که با کم‌ترین هزینه تکمیل می‌شود، به طلسم افتاده است.

فلاحی‌باباجان با اشاره به این‌که تاکنون با مصیبت، التماس وخواهش ۴۰ کیلومتر از جاده اهر- تبریز ساخته شده است، گفت: ۵۰ کیلومتر از این جاده باقی‌مانده که کم هزینه‌ترین بخش پروژه است.

وی ادامه داد: حتی در بازدیدی که وزیر راه و شهرسازی از این جاده داشتند نزدیک بود تصادف کنند و این خواست خدا بود که وزیر حاد بودن این مشکل را درک کنند اما با این وجود بازهم برای تکمیل این پروژه اقدامی نشد.

فلاحی‌باباجان با تأکید بر این‌که تکمیل جاده اهر- تبریز توجه ویژه می‌خواهد، تصریح کرد: هر ساله ۲۹ بهمن ماه در دیدار با مقام معظم رهبری مسأله جاده اهر- تبریز را خدمت ایشان بیان می‌کنم و امسال هم باز نامه‌ای در این خصوص به مقام معظم رهبری تقدیم خواهم کرد و از ایشان طلب مدد می‌کنم.

عضو کمیسیون عمران مجلس اضافه کرد: متأسفانه مسؤولان سیاست باز شدند و فقط ژست مدیریت دارند آن‌ها مستضعف‌مدار و خمینی‌مدار نیستند و این گلایه‌ها را خدمت مقام معظم رهبری مطرح خواهم کرد.

فلاحی‌باباجان با انتقاد از وعده‌های بی‌نتیجه مسؤولان در مورد جاده اهر- تبریز، ادامه‌داد: تزریق اعتبار برای این پروژه از ۴۰ میلیارد دلار درآمد صادرات غیر نفتی و ۷۰ هزار میلیارد تومان درآمد مالیاتی ممکن است و مسؤولان باید در این خصوص اقدام کنند.

درد دل

پیمانکاران در دولت‌های قبلی نابود شدند

یک تحلیل گر بازار مسکن با ابراز تأسف از نابودی گروه‌های بزرگی از پیمانکاران به عنوان بازوهای اجرایی مملکت گفت: متأسفانه بخش عظیمی از پیمانکاران در دولت‌های قبلی به دلایلی نظیر بدهکاری و عدم پرداخت مطالبات آن‌ها، فراری و زندانی شدند.

محمود حقیقت‌طلب در گفت‌وگو با صما اظهار کرد: با وجود این شرایط به نظر می‌رسد حتی اگر دولت فعلی برای مثال در صنعت ساختمان قصد واگذاری پروژه‌ای ۲۰ میلیاردی را داشته باشد، هیچ پیمانکاری اجرای این پروژه را قبول و با دولت همکاری نمی‌کند.

وی با بیان این‌که در سال آینده باید منتظر بحران دیگری در بخش مسکن باشیم، گفت: از آن‌جایی که وزارت راه‌و شهرسازی در حوزه تأمین مسکن مورد نیاز عملکرد مؤثری نداشته، در سال ۹۴ با بحرانی در قیمت مسکن مواجه خواهیم شد که البته شدت آن کم‌تر از بحران سال ۸۶ است.

حقیقت‌طلب افزود: در توجیه این ادعا باید گفت در سال جاری دیدیم که بانک‌ها چگونه روبه‌روی دولت ایستادند و در طرحی که قرار شد پول‌های حداقل کوچک نه بزرگ را از بانک‌ها خارج کنند، بانک‌ها به دلایل و توجیهات مختلف جلوی این برنامه را گرفتند و مجدداً رقم سود را بالا بردند و دولت هم کوتاه آمد.

این حقوقدان با تأکید بر این‌که دولت و وزارت راه و شهرسازی نتوانست در این بخش ایفای نقش کند، ادامه‌داد: در سال ۸۶ نیز بانک‌ها تحت عنوان پول آسان، شروع به دامن زدن به تورم و گرانی و ایجاد بازارهای مصنوعی کردند.

وی در ادامه تصریح کرد: دولت یازدهم چگونه می‌خواهد مدیریت کند و تضمین بدهد که در سال جدید این اتفاق تکرار نشود و بانک‌هایی که این حجم عظیم نقدینگی را در اختیار خود دارند و تسهیلات را طی ارتباطات خاص به افراد ارایه می‌کنند یا در صنعت ساخت‌و ساز سرمایه‌گذاری کرده‌اند، مجدداً اقدام به این کار نکنند.

حقیقت‌طلب هم‌چنین کوتاهی در تأمین مسکن و اقدامات ضعیف در حوزه رفع مشکلات مسکن مهر را از ضعف‌های وزارتخانه راه و شهرسازی برشمرد و گفت: در طول این مدت گرایش وزیر راه و شهرسازی به حوزه راه بیش‌تر از مسکن و ساختمان بوده و با توجه به این‌که مسکن ۳۵ درصد از درآمد خانوارها را به خود اختصاص می‌دهد، معضل داشتن مسکن مناسب، هم‌چنان گریبان‌گیر مردم است.

ترفند

تخصیص تسهیلات بلندمدت برای تقویت پیمانکاران صنعت نفت

رییس شورای عالی انجمن شرکت‌های مهندسی و پیمانکار نفت اظهار کرد: پیمانکاران داخلی از توان علمی و فنی بالایی برخوردارند و با تأمین مالی مناسب امکان اجرای پروژه‌های صنعت نفت رونق می‌گیرد.

محمدحسین ترابی در گفت‌وگو با پانا، در تشریح وضعیت پیمانکاران نفت گفت: لازم است شرایط اقتصادی را برای صنایع نفت کشور ایجاد کرد و در هر صورت راندمان کار ملاک عمل باشد و حفظ شرایط رقابتی ملاک عمل است.

وی در مورد به‌کارگیری کارگران خارجی در سکوهای نفتی جنوب و در دریا اظهار کرد: این موارد از جمله شرایط کار برخی از پروژه‌هایی است که پیمانکار خارجی اجرا را در دست دارد و با توجه به تأمین مالی و ضرورت حفظ این مقوله اقتصادی قانون‌گذار برخی از مجوزها را برای تسهیل در اجرای پروژه صادر می‌کند.

رییس شورای عالی انجمن شرکت‌های مهندسی و پیمانکار نفت، گاز و پتروشیمی در خصوص یکسان‌سازی قراردادهای پیمانکاری میان شرکت‌های داخلی و خارجی عنوان کرد: با توجه به تحریم‌ها شرایط مناقصات نفتی در بخش قابل توجهی منجر به مشارکت پیمانکاران داخلی است.

ترابی تأمین نقدینگی را از مهم‌ترین مشکلات شرکت‌های داخلی مطرح کرد و افزود: هم‌اکنون شرکت‌های داخلی امکان اجرای اغلب پروژه‌های به جز پروژه‌های توسعه میدانی را با وجود فاینانس دارند.

وی تأکید کرد: هم‌اکنون بخش اعظم پروژه‌های صنعت نفت توسط مهندسان کشورمان اجرا می‌شود و شرکت‌های خارجی حضور محدودی در این صنعت دارند.

رییس شورای عالی انجمن شرکت‌های مهندسی و پیمانکار نفت با بیان این‌که تأمین اعتبار هم اکنون بزرگ‌ترین مشکل ما محسوب می‌شود، گفت: شرکت‌های ایرانی در مدت بیش از ۳۰ سال گذشته از نظر دانش مهندسی به چنان جایگاهی رسیده‌اند که علاوه بر اجرای پروژه‌های حوزه نفت در داخل کشور امکان اجرای پروژه در دیگر کشورهای را نیز دارند.

ترابی یادآور شد: مشکلات نقدینگی و عدم پرداخت به موقع صورت‌وضعیت‌ها باعث کندی پیشرفت‌های اقتصادی این شرکت‌ها شده است.

وی گفت: هم اکنون زمان آن است تا تسهیلات بلند مدت به این حوزه اختصاص یابد تا مسیر پیموده شده و دانش کسب شده را حفظ کنند.

رییس سازمان بازرسی شهرداری تهران تأکید کرد

دقت در برگزاری مناقصات و نحوه سپردن کار به پیمانکاران

رییس سازمان بازرسی شهرداری تهران با بیان این‌که در مجموعه شهرداری تهران باید برای کاهش هزینه‌ها برنامه‌ریزی دقیق وجود داشته باشد و تا حد ممکن از اسراف و صرف هزینه‌های اضافی جلوگیری شود، گفت: مدیران مالی شهرداری در رعایت آیین‌نامه‌های مالی، نحوه سپردن کار به پیمانکاران و برگزاری مناقصات عمومی دقت کنند.

به گزارش مناقصه‌مزایده، مصطفی فیضی از مدیران معاونت مالی و اقتصاد شهری شهرداری تهران خواست تا دستورالعمل‌ها و بخشنامه‌های صادره توسط این معاونت به نحو احسن اجرایی شود هم‌چنین در رعایت آیین‌نامه‌های مالی، نحوه سپردن کار به پیمانکاران و برگزاری مناقصات عمومی دقت شود. وی خاطرنشان کرد: معاونت مالی و اقتصاد شهری به دلیل گستردگی فعالیت‌ها می‌تواند با دنبال کردن شفافیت مالی و اجرای دقیق و صحیح ضوابط و بخشنامه‌ها، زمینه را برای سایر بخش‌های شهرداری فراهم سازد.

فیضی بر مسأله شفاف‌سازی مالی اشاره کرد و گفت: برای تحقق این موضوع باید سیستم یکسان‌سازی قیمت کالا و خدمات در مناطق ۲۲ گانه شهرداری تهران ایجاد شود. فیضی با تأکید بر این‌که ایراد و اشکالات موجود در شهرداری تهران به نسبت ساختار سازمان و گردش مالی واقعاً ناچیز است، تصریح کرد: کم‌تر معاونتی در شهرداری وجود دارد که با هر ۳ حوزه شهر، شهرداری و شهروند به‌طور همزمان مرتبط باشد لذا مدیران حوزه مالی و اقتصاد شهری باید از این ویژگی استفاده کنند. وی هم‌چنین بر لزوم پاسخگویی مدیران به ارباب‌رجوع و پرداخت شفاف مطالبات پیمانکاران تأکید کرد.

آیت‌ا...علوی گرگانی

دولتمردان، پروژه‌های عمرانی را به سرمایه‌گذاران خصوصی واگذار کنند

یکی از مراجع تقلید بر واگذاری پروژه‌های عمرانی به سرمایه‌گذاران بخش خصوصی تأکید کرد. به گزارش مهر، آیت‌ا... سیدمحمدعلی‌علوی گرگانی گفت: دولتمردان باید فعالیت‌های خود را در پروژه‌های عمرانی به سرمایه‌گذاران خصوصی واگذار کنند و دولت تنها به نظارت بپردازد. وی افزود: زمانی که دولت بر فعالیت بخش‌های خصوصی نظارت داشته باشد رشد کافی وجود خواهد داشت. استاد سطوح عالی حوزه با بیان این‌که رقابت میان بخش‌های خصوصی سرعت عمل می‌آورد، عنوان کرد: شرکت‌های خصوصی باید برای فعالیت بیش‌تر با یکدیگر رقابت داشته باشند تا شهرداری نیز بتواند پروژه‌های خود را به شرکت‌های فعال بسپارد. آیت‌ا... علوی گرگانی گفت: باید سرمایه‌داران به سرمایه‌گذاری در بخش‌های عمرانی بپردازند تا هزاران نفر در قالب این فعالیت‌ها صاحب شغل شوند. وی عنوان کرد: برخی کشورها حتی در همسایه ایران در هنگام خراب کردن خانه‌ها از اجرای طرح استقبال می‌کنند زیرا دولت آن‌ها برای خانه‌هایی که در طرح قرار می‌گیرند امتیاز ویژه‌ای قرار می‌دهند. این مرجع تقلید شیعیان بیان کرد: چنان‌چه در قم نیز برای خانه‌هایی که در طرح شهری قرار می‌گیرند و باید تخریب شوند امتیاز ویژه‌ای در نظر گرفته شود و تنها به قیمت کارشناسی منطقه اکتفا نشود این امر موجب رضایت‌مندی صاحبخانه می‌شود. وی با بیان این‌که هر شهری نیازمند توسعه است، افزود: وضعیت زندگی در قم با توجه به افزایش جمعیت سخت شده و نیازمند توسعه خیابان‌ها و افزایش پارکینگ‌ها است. آیت‌ا... علوی گرگانی بیان کرد: واگذاری برخی طرح‌ها به سرمایه‌گذاران اقدامی ارزشمند است.

مدیر سابق برنامه‌ریزی شرکت نفت

زنگنه مافیای صنعت نفت را حذف کرد

شرایط بدمالی کارفرما باعث شد با توجه به برد مناقصه، پروژه انجام نشود

نخستین اقدام مسؤولان وزارت نفت در دولت یازدهم، حذف مافیاهای خارج از صنعت نفت بود که در این صنعت رخنه کرده بودند، در واقع با آمدن زنگنه کارد دلال‌ها محدود شد.

طی سال‌های اخیر عده‌ای سرمایه‌دار به گمان این‌که پول در دکل‌داری است با کمک دلال‌ها دکل‌های بی‌کیفیتی را بدون هیچ نظارتی وارد کشور کردند و سود فراوانی نصیبشان شد، اما با روی کارآمدن دولت یازدهم و وزارت بیژن‌زنگنه، تلاش‌های فراوانی برای حذف کامل مافیاهای نفتی صورت گرفت و امروز به گواه بخش خصوصی و برخی فعالان این صنعت، دیگر دکل بی‌کیفیتی وارد کشور نمی‌شود؛ با این حال طی هفته‌های گذشته اظهارنظرهایی مبنی بر وجود دلالی در امر واردات دکل، آن‌هم در زمانی که دولت با همه توان از بخش داخلی در صنعت نفت حمایت می‌کند، با استقبال رسانه‌های منتقد مواجه شد و عده‌ای عملکرد زنگنه را در این بین زیر سؤال بردند، بهمن سروشی که تا سال ۱۳۹۰ مدیر نظارت بر تولید نفت و گاز شرکت ملی نفت ایران بود و اکنون نیز مدیرعامل یک شرکت حفاری خصوصی است، در گفت‌وگو با شانا می‌گوید: در سال‌های گذشته دلال‌هایی در بخش واردات دستگاه‌های حفاری حضور داشتند و نخستین اقدام زنگنه هم حذف مافیاهای خارج از صنعت نفت بود که به این صنعت رخنه کرده بودند.

گفت‌وگوی شانا را با بهمن سروشی، مدیر سابق نظارت بر تولید نفت و گاز شرکت ملی نفت در ادامه می‌خوانید:

طی روزهای اخیر بحث‌هایی مبنی بر واردات دستگاه‌های حفاری بی‌کیفیت خارجی و از رده خارج کردن دستگاه‌های ایرانی از سوی یکی از شرکت‌های فعال در حفاری مطرح شده است، با توجه به این‌که شما نیز از جمله فعالان این بخش محسوب می‌شوید تا چه حدودی این اظهارات را تأیید می‌کنید؟

درباره کیفیت دستگاه‌ها می‌توانم بگویم که شاید از ۱۰ یا ۱۱ سال پیش به یک‌باره شاهد هجوم تعدادی سرمایه‌دار غیرنفتی در این عرصه بودیم. این گروه فکر می‌کردند سود در خرید و اجاره دستگاه‌های حفاری خشکی و دریایی است. در این میان یک‌سری دلال‌ها از خلأ و فرصت به‌دست‌آمده استفاده کردند و دستگاه‌های چینی را صرفاً با ترفند این‌که ارزان هستند، وارد کشور کردند.

همان ایام هیچ نظارتی بر واردات دستگاه‌های حفاری انجام نمی‌شد؟

وزارت نفت در دوره اول وزارت زنگنه، همان مقطعی که شاهد هجوم این سرمایه‌دارها به عرصه دکل‌داری بودیم، دستور تشکیل کمیته‌ای را دادند که وظیفه آن، تعیین استانداردهای دستگاه‌های خشکی و دریایی و نرخ اجاره آن‌ها بود. بنده نیز به همراه تعدادی از کارشناسان حفاری عضو آن بودم.

عملکرد کمیته در آن مقطع چگونه بود؟

فکر می‌کنم عملکرد آن کمیته در آن مقطع زمانی قابل قبول بود. به‌نحوی که توانستیم کتابچه استانداردی را برای واردات دستگاه‌های حفاری تدوین کنیم که براساس آن، ضمن کنترل بر واردات، از ورود دستگاه‌های بی‌کیفیت جلوگیری می‌شد. همان ایام هم دلال‌ها مترصد فرصت بودند تا با استفاده از شرایط تحریم، ضمن این‌که دستگاه‌های بی‌کیفیت را وارد می‌کردند، آن‌ها را گران‌تر از قیمت واقعی خود به خریداران بفروشند، با این حال این کمیته توانست به کنترل آن شرایط بپردازد.

از عملکردتان در کمیته مورد نظر راضی بودید؟

بله. تا آن زمان توانستیم واردات دستگاه‌ها را خیلی خوب کنترل کنیم اما در دوره‌های بعدی، این کنترل از بین رفت و حتی شاهد بودیم که چندین دستگاه بی‌کیفیت وارد کشور شد.

چطور؟

درهرحال، وقتی نظارتی نباشد، دلال‌ها با خیال راحت دستگاه‌های بی‌کیفیتشان را وارد می‌کنند. به‌نحوی که دستگاه‌های حفاری که وارد شدند، با این‌که به ظاهر دستگاه حفاری بودند اما نواقص فراوانی داشتند و برای رفع آن‌ها گاهی تا ۶ میلیون دلار هم باید هزینه می‌شد. این در حالی است که این دستگاه‌ها مشکلات فراوانی را هم در حین عملیات برای چاه‌ها ایجاد می‌کنند.

می‌شود دستگاهی را وارد کرد و بعد متوجه نواقص آن شد؟

همان‌طور که گفتم دلال‌ها به دلیل سود فراوانی که واردات این دستگاه‌های بی‌کیفیت برایشان به‌همراه داشت، در این کار دست داشتند، ضمن این‌که شرکت‌هایی که به این کار اقدام می‌کردند، شرکت‌های حفاری و متخصص در این زمینه نبودند. هدف این شرکت‌ها، آن بود که دستگاه حفاری را بخرند و به چند شرکت دیگر اجاره دهند و سودشان را ببرند. در واقع آن‌ها چند سرمایه‌دار بودند که دستگاه حفاری می‌خریدند و اجاره می‌دادند.

امروز هم هستند؟

خیر. امروز دیگر این دلال‌ها نمی‌توانند دستگاه‌های بی‌کیفیت را وارد کنند زیرا مسؤولان وزارت نفت و شرکت ملی نفت ایران به این مسأله خیلی حساس هستند و می‌دانم نخستین اقدام آن‌ها حذف مافیای خارج از صنعت نفت بود که به این صنعت رخنه کرده بودند اما خوشبختانه شرکت‌هایی که در زمینه حفاری تخصص دارند، می‌توانند در این زمینه فعال شوند. امروز دیگر کسی نمی‌تواند سرمایه‌دارانی را که تنها پول دارند اما تخصصی در زمینه دستگاه‌های حفاری ندارند، به شرکت‌های نفتی تحمیل کند.

با آمدن زنگنه کار این دلال‌ها بسیار محدود شد و فکر نمی‌کنم به آن صورت که در سال‌های گذشته دلال داشتیم، هم‌اینک داشته باشیم. من این افراد را خائن به کشور می‌دانم زیرا دستگاه‌های بی‌کیفیتی که با قیمت بالا وارد کشور کرده‌اند، دست کم باید ۳۰ سال در این کشور مورد استفاده قرار بگیرند، ضمن این‌که این دستگاه‌ها آسیب فراوانی به چاه و روند تولید می‌رسانند. این هزینه‌ها به کشور تحمیل می‌شود در حالی که آن دلالان سود کلانی را به دست آورده‌اند.

با توجه به سودهای کلانی که این دلالان طی سال‌های اخیر کسب کرده‌اند، فکر می‌کنید می‌شود جلو آن‌ها را گرفت؟

بله، می‌شود. به این صورت که شرکت‌هایی که قابلیت خرید دستگاه حفاری و کار کردن با آن را دارند، وارد این عرصه شوند. متأسفانه در مقطعی بعضی از سرمایه‌داران می‌گفتند ما پول داریم و می‌خواهیم دستگاه حفاری وارد کنیم اما به دلیل ناآگاه بودنشان در دام مافیای فروش دستگاه‌ها می‌افتادند.

در دوره‌ای هیچ نظارتی بر امر واردات دستگاه‌های حفاری نمی‌شد اما فکر می‌کنم اگر با این گروه جدی‌تر برخورد شده و به نهادهای نظارتی معرفی شوند، به یقین می‌توان ریشه آن‌ها را خشکاند. در ضمن می‌توان همانند قوانین ورود بسیاری از کالاها به کشور، قوانینی را برای ورود دستگاه‌های حفاری خشکی و دریایی تنظیم کرد.

شرکت شما از جمله شرکت‌هایی است که علاوه بر این‌که دستگاه حفاری ملکی دارد، به واردات دستگاه هم می‌پردازد، در برخی محافل خبری گفته شده است که شما از جمله مدافعان واردات دستگاه حفاری هستید، آن هم دستگاه‌های بی‌کیفیت هندی و چینی و این اقدام شما شرکت‌های داخلی را از گردونه رقابت خارج می‌کند.

جای تأسف است که چنین ادعاهای بی‌پایه و اساسی مطرح می‌شود. این مسأله دروغ محض است. ما هیچ‌گاه تلاش نکرده‌ایم شرکت دیگری را از گردونه رقابت خارج کنیم یا دستگاه بی‌کیفیت وارد کنیم. دستگاه‌های ما همه از ۴ سال پیش در اختیارمان بوده‌اند، چطور می‌گویند که از واردات دکل حمایت می‌کنیم؟ ضمن این‌که ما به یک‌سری اصول و اخلاق حرفه‌ای خودمان پایبند هستیم و آن‌ها را رعایت می‌کنیم و هرگز رقیبمان را با اقدام‌هایی از این دست از گردونه رقابت خارج نمی‌کنیم. معتقدم هرقدر که شرکت‌ها و پیمانکاران قوی‌تری در کشور داشته باشیم و بتوانیم رقابتی کار کنیم، به نفع کشور است. از سوی دیگر ما طی ۴ سال گذشته هیچ دستگاه حفاری وارد نکرده‌ایم، که از جمله شرکت‌های مدافع واردات دکل باشیم.

البته بنا داریم -در صورتی که شرایط کشور اجازه بدهد- ۵ دستگاه خشکی به ناوگان دستگاه‌های خشکی و دو دستگاه دریایی به ناوگان دریایی‌مان اضافه کنیم. اما همواره تلاش ما این بوده که دستگاه‌های باکیفیت و استاندارد وارد کنیم. ۴ دستگاه اجاره‌ای که امروز در اختیار ماست، جزو بهترین دستگاه‌هایی هستند که هم‌اینک در کشور فعال هستند. ما هرگز نخواسته‌ایم با واردات دستگاه بی‌کیفیت به کشور ضربه بزنیم. تصور می‌کنم کسانی که این بحث را مطرح کرده‌اند یا از روی بی‌اطلاعی بوده یا از روی عصبانیت و ناراحتی از مسایل دیگر این موضوع‌ها را مطرح کردند.

با این حال گفته شده دستگاه‌هایی که وارد می‌شود، دستگاه‌های بی‌کیفیت چینی یا هندی هستند؟

دستگاه‌هایی که ما وارد کرده‌ایم از کیفیت خوبی برخوردارند. البته به دلیل تحریم نمی‌توانیم از کشورهای صاحب‌نام دستگاه وارد کنیم اما برای واردات هر دستگاهی به استانداردهایی که در قطعات آن‌ها به‌کار رفته، توجه می‌کنیم. مثلاً الزام ما این است که موتور دستگاه‌ها یا سایر ادوات به‌کار رفته حتماً از شرکت معتبری باشد. حال اگر بخواهیم دستگاهی را مثلاً از کشور چین وارد کنیم و متوجه شویم که استاندارد تجهیزات به‌کار رفته در دستگاه معتبر نیست، دستگاه را وارد نمی‌کنیم. اما متأسفانه در سال‌های گذشته دستگاه‌هایی وارد کشور شده‌اند که این اصول را رعایت نکرده‌اند. یک عده دلال و پولدار تلاش کردند تا بازار حفاری را در دست بگیرند و کالاهای نامرغوبی را وارد کردند.

در انتقادها به عملکرد وزارت نفت در خصوص فعالیت دکل‌های حفاری گفته شده است که با دستور از بالا کار دستگاه سحر را متوقف شده، یعنی وزارت نفت دستور ترخیص دکل سحر ۱ را داده است، فکر می‌کنید وزارت نفت مخالف فعالیت شرکت‌های داخلی در این بخش است؟

من سخنانی را که راجع به وزارت نفت زده شده است، رد می‌کنم. وزارت نفت در همین مدتی که از آمدن زنگنه می‌گذرد، از پیمانکاران داخلی حمایت و پشتیبانی کرده است. مسأله این است که در حال حاضر کشور به لحاظ تأمین منابع مالی دچار مشکل است و وزارت نفت هم در همین کشور، همین مشکل را دارد و به ناچار به اولویت‌بندی پروژه‌هایش پرداخته است. این مسأله هم تنها به وزارت نفت برنمی‌گردد بلکه شرایط کلی کشور این گونه است. در حال حاضر بسیاری از پیمانکاران از دولت طلب دارند اما وقتی که پولی نیست، باید چه کار کنیم؟ آیا وزارت نفت مسؤول این شرایط است؟ معتقدم خیر. شرکت ما هم در حال حاضر دچار کمبود منابع مالی است و به‌دنبال سرمایه‌گذار هستیم، البته نه سرمایه‌گذاری که برایمان دستگاه حفاری بخرد بلکه سرمایه‌گذاری که برای تأمین مالی پروژه‌ها به کمکمان بیاید.

عملکرد زنگنه را در این بخش چطور ارزیابی می‌کنید؟

من عملکرد زنگنه را در این زمینه مثبت می‌دانم، ضمن این‌که باید به این مسأله هم توجه داشته باشید که ایشان در مقطعی وارد وزارت نفت شدند که دولت و وزارت نفت به لحاظ منابع مالی با مشکلات فراوانی روبه‌رو بودند. این موضوع در همه بخش‌های کشور نیز قابل مشاهده است، به‌عنوان مثال حتی شرکت ما در مناقصه ۴ دستگاه حفاری برنده شده است اما به این دلیل که شرایط مالی کارفرما خوب نیست، هنوز به ما اجازه نداده‌اند دستگاه‌هایمان را برای حفاری بیاوریم، زیرا نمی‌توانند هزینه‌ها را جبران کنند.

تا جایی که من می‌دانم کار خوبی که از سوی زنگنه در این زمینه صورت گرفته، تمرکز ایشان بر روی پارس‌جنوبی و اولویت‌بندی فازهای مختلف پارس‌جنوبی با توجه به کمبود منابع مالی است. به‌نحوی که هم‌اکنون شاهد هستیم بالاخره بعد از ۱۰ سال گاز فاز ۱۲ پارس‌جنوبی به شبکه سراسری وصل شد. اگر اقدام و برنامه‌ریزی زنگنه نبود، بعید می‌دانم چندین فاز نیمه کاره که در چند ماه گذشته فعال شده‌اند، به این زودی‌ها به بهره‌برداری می‌رسیدند. با توجه به این‌که من زمانی مدیر برنامه‌ریزی شرکت ملی نفت بوده‌ام و تا قبل از بازنشستگی در سال ۱۳۹۰ هم مدیر نظارت بر تولید نفت و گاز بودم، می‌دانم اگر روالی که صنعت نفت در سال‌های گذشته طی کرد، به همان منوال ادامه می‌یافت به یقین با مشکلات بیش‌تری در این عرصه مواجه می‌شدیم و به تعداد پروژه‌های نیمه‌تمام افزوده می‌شد و هیچ‌کدام به نتیجه‌نمی‌رسیدند.

خبر

رییس شورای مرکزی ساختمان کشور

با تخلفاتی که اعتماد عمومی را جریحه‌دار می‌کند برخورد شود

رییس شورای مرکزی سازمان نظام مهندسی ساختمان کشور گفت: در احیای اعتماد عمومی به سازمان نظام مهندسی کار بسیاری در پیش است، باید آسیب‌شناسی کرده و استان‌ها در این خصوص قدرتمند عمل کنند و با تخلفاتی که اعتماد عمومی را جریحه‌دار می‌کند، برخورد شود. به گزارش صما به نقل از روابط عمومی شورای مرکزی ساختمان کشور، اکبر ترکان اظهار کرد: موضوع دیگری که اعتماد عمومی را خدشه‌دار کرده این است که بسیاری از بزرگان مهندسی کشور در این سازمان حضور ندارند و باید از آن‌ها به عنوان ظرفیت‌های بالقوه استفاده شود. وی افزود: مشکلاتی فعلی، ناشی از بی‌توجهی به ارزش‌هایی است که سال‌ها برای به‌دست آوردن آن‌ها هزینه کرده‌ایم و بهای آن عزیزانی بودند که در سال‌های پیروزی انقلاب و جنگ تحمیلی برای انقلاب و کشور از دست دادیم. رییس سازمان نظام مهندسی ساختمان کشور اظهار کرد: یکی از مهم‌ترین مواردی که باید توجه کرد چرخه پولی است که در سازمان نظام مهندسی ساختمان استان‌ها اتفاق می‌افتد. وی اعلام کرد: جایگزینی برای طرح در حال اجرا از سوی شورا به وزارتخانه ارایه شده که منتظر پاسخ هستیم و بر اساس آن به جای پرداخت پول از سوی کارفرما، می‌توان به شکل ال‌سی ریالی عمل کرد و یا به شکل ضمانتنامه و تنها در ازای کار مهندس در ۵ مرحله پول پرداخت شود. ترکان هم‌چنین یادآور شد: انتخابات سازمان نظام مهندسی ساختمان متأثر از جریانات سیاسی کشور صورت می‌گیرد و با انتخابات پیش‌روی مجلس شورای اسلامی، می‌توان هیجانات تأثیرگذار را در انتخابات نظام مهندسی احساس کرد. این مسؤول با اشاره به این‌که نباید فراموش کرد که هیأت مدیره‌ها نمایندگان گروه و یا جریان خاصی نیستند، اذعان داشت: نظامات مهندسی ساختمان استان‌ها نماینده یک صنف برای دفاع از منافع سازمان و برنامه‌ریزی در جهت پیشبرد اهداف آن هستند لذا گروه‌بندی‌ها و دسته‌بندی‌ها نیز می‌تواند در ایجاد بحران مؤثر باشد. وی در ادامه گفت: آموزش به عنوان یکی از وظایف سازمان نظام مهندسی برای اجرای مواد آن بایستی جدی باشد. ترکان ادامه داد: ساختمان‌ها به دلایل و توجیهات اقتصادی پس از مدت کوتاهی تخریب و در تراکم بالاتر ساخته می‌شوند که نشان از ایرادات اساسی است.

تدوین قرارداد نخستین قطار سریع‌السیر ایران در مرحله نهایی

مدیر پروژه خط سریع‌السیر تهران -قم -اصفهان با بیان این‌که بر سر کلیات قرارداد احداث خط آهن نخستین قطار سریع‌السیر ایران با چینی‌ها به توافق رسیدیم، گفت: پروژه با یک چهارم رقم توافق‌شده در دولت قبل اجرایی می‌شود. به گزارش تین‌نیوز، جلال مجتهدی اظهار کرد: اکنون در مرحله نهایی قرارداد با پیمانکار چینی هستیم تا پس از انعقاد آن بر اساس توافقات مراحل احداث خط آهن سریع‌السیر تهران -قم -اصفهان را آغاز کنیم. بخشی از زیرسازی این مسیر شروع شده اما سایر بخش‌های آن پس از توافق آغاز می‌شود. وی ادامه‌داد: طرفین این قرارداد عجله دارند که هر چه زودتر قرارداد منعقد شود. اکنون بخش‌های فنی این قرارداد مانده است که به جزییات کار با چینی‌ها باز می‌گردد. چینی‌ها چارچوب کلی از کار ارایه کردند و اگر جزییات مدنظر ما را اعمال کنند، قرارداد محکم شده و طرفین آغاز به‌کار می‌کنند. مدیر پروژه خط سریع‌السیر تهران -قم -اصفهان با بیان این‌که امیدواریم که توافقات حاصل و کار احداث این خط آهن قبل از سال ۹۴ آغاز شود، یادآور شد: هنوز زمان تحویل و بهره‌برداری از این پروژه مطرح نشده است در واقع این بخش کار را به پیمانکار داخلی سپردیم. وی در پاسخ به این سؤال که قرارداد احداث این خط آهن در دولت قبل منعقد شده بود، آیا اکنون مفاد قرارداد تغییر کرده است، گفت: ما در این مدت مراحل مختلفی را پشت سر گذاشتیم به‌طوری که شکل قرارداد این پروژه خیلی تغییر کرد و مبلغ آن به کم‌تر از یک چهارم قرارداد در دولت قبل رسید. هم‌چنین جزییاتی را در نظر گرفتیم تا هنگام تحویل پروژه، خط آهن کامل و قابل افتتاح داشته باشیم و هنگام بهره‌برداری از آن نقصی برای افتتاح وجود نداشته باشد. مجتهدی با بیان این‌که هنگام بهره‌برداری از نخستین قطار سریع‌السیر باید پروژه از هر جهت استاندارد باشد، اظهار کرد: بخشی از سفارشات و قطعات این خط آهن را چینی‌ها باید در کشورشان تأمین کنند و سپس به ما تحویل دهند. پیش‌بینی می‌شود احداث این خط و تمام ساختار آن نظیر خط کشی‌ها، سیگنالینگ و نصب علایم طی ۳-۴ سال به پایان برسد.

برخی از تصمیم‌گیران دولتی در بخش خصوصی فعالیت دارند

یکی از مشکلات اقتصادی اصلی دولت این است که بسیاری از تصمیم‌گیرندگان، از صاحبان سرمایه در بخش خصوصی هستند. حسین راغفر اقتصاددان و از اساتید دانشگاه در مصاحبه با فرارو درباره معضلات اقتصادی گفت: یکی از مشکلات اصلی در دولت روحانی این است که بسیاری از مسؤولان و تصمیم‌گیرندگان حوزه عمومی خود از صاحبان سرمایه در بخش خصوصی هستند.

وی می‌افزاید: این مسأله باعث می‌شود که امکان برنامه‌ریزی صحیح در بخش عمومی کشور منتفی شود زیرا کسانی که باید خود را وقف ساماندهی به اوضاع اقتصادی کشور کنند نیمی از وقت خود را درگیر بنگاه‌داری‌های شخصی هستند.

این کارشناس مسایل اقتصادی یادآور شد: یکی از شاخص‌ها و نشانه‌های فساد در کشور تعارض میان منافع سیاست‌گذاران عمومی و بخش خصوصی است. (یادآور می‌شود برخی منسوبان مقامات ارشد دولتی نیز در انتخابات اتاق بازرگانی ثبت‌نام کرده بودند)

راغفر هم‌چنین در مصاحبه با تابناک و درباره موضوع ساماندهی و هدفمندی یارانه‌ها تصریح کرد: وضعیت جاری اقتصاد نشان می‌دهد که دولت‌های ما شدیداً به درآمدهای نفتی معتاد شده‌اند و حاضر نیستند به ظرفیت‌های دیگری در اقتصاد کشور فکر کنند و هزینه این ناتوانی دولت‌ها در ترک اعتیاد شود. در شرایط کنونی دولت باید مالیات جمع کند. این در حالی است که بین ۶۰ تا ۸۰ هزار میلیارد تومان فرار مالیاتی در سال داریم. در شرایطی که ۵۰ درصد نیز مالیات نمی‌پردازند و موارد دیگری وجود دارد که می‌تواند اخذ مالیات شود. اکنون فرصت مناسبی است که دولت وابستگی به منابع نفتی را به حداقل برساند و بیش‌تر برای تأمین نیازهای خودش به درآمدهای حاصل از مالیات از فعالیت‌های اقتصادی بپردازد. البته وابستگی

خبر

دانیالی خبرداد

تخفیف ویژه ۵۰ درصدی آزمایشگاه ژئوتکنیک شهرداری اسلامشهر

مدیرعامل سازمان نوسازی و بهسازی شهرداری اسلامشهر گفت: شهروندان می‌توانند با استفاده از تخفیف ویژه ۵۰درصدی از خدمات آزمایشگاه ژئوتکنیک و مقاومت مصالح سازمان نوسازی و بهسازی شهرداری اسلامشهر استفاده کنند.

قاسم دانیالی با اشاره به این که هر کاری در اجرا می‌بایستی دارای کیفیت مطلوب باشد تا نتیجه و پیامدی که از خود به جا می‌گذارد نیز مطلوب و ارزشمند باشد، افزود: برای نیل به این هدف آزمایشگاه ژئوتکنیک و مقاومت مصالح سازمان نوسازی و بهسازی شهرداری اسلامشهر با کادری مجرب، تجهیزات و تکنولوژی مناسب آمادگی دارد در کلیه مراحل اقدام به کنترل کیفی پروژه‌های عمرانی در زمینه عملیات آسفالتی، بتنی و خاکی ارایه خدمات آزمایشگاهی کند و این کنترل با هدف افزایش استحکام، کیفیت، ارتقای پروژه، رعایت کلیه ضوابط و آیین‌نامه‌های مرتبط صورت می‌گیرد.

دانیالی، تأمین اهداف مقررات ملی ساختمان، ارتقای کیفیت و افزایش عمر مفید ساختمان‌ها را از مزایای مثبت انجام آزمایش کنترل کیفی برشمرد و خاطرنشان کرد: هزینه انجام آزمایشات کنترل کیفی ساخت یک ساختمان و یا یک بنا حدود یک درصد هزینه تمام شده آن است، این در حالی است که با اجرای درست و نظارت کیفی تا حدود ۳۰درصد منجر به افزایش طول عمر سازه و افزایش ایمنی در برابر حوادث و بلایای طبیعی می‌شود. بعضاً انبوه سازان سطح شهر اقدام به انجام آزمایش از طریق آزمایشگاه‌های غیر مرتبط با شهرداری می‌کنند و یا با عدم انجام آزمایش اقدام به ساخت و ساز بی‌کیفیت می‌نمایند که این امر می‌تواند صدمات جبران ناپذیری را برای ساکنان این منازل به وجود بیاورد.

وی تاریخچه عملیات خاکی را به دوره‌های دور تاریخ بشری نسبت داد و آن را با قدمت پیدایش شهرنشینی یکی دانست و اظهار داشت: حفر قنات‌ها، کانال‌های آبرسانی، ایجاد پل‌ها و سدهای محکم و سایر بناهایی که آثار آن‌ها در کشورهای دنیا از ده‌ها قرن قبل تا کنون به یادگار مانده است، همه از مواردی است که به نحوی با عملیات خاکی ارتباط دارد در تمام موارد ذکر شده، شناخت خواص فیزیکی و مکانیکی خاک ضرورت غیر قابل اجتناب دارد.

در پی گرانی قبر و مهاجرات اموات کاشمری به روستاهای اطراف

اهل قبور کاشمر در انتظار برگزاری مزایده

این روزها در شهر کاشمر کفن و دفن مردگان، منبع درآمد شده و متأسفانه گرانی قبرها در شهر موجب شده، مردم برای دفن اموات به روستاها بروند. مسؤولان مربوطه، ساخت و فروش قبور را سانتی حساب می‌کنند که نتیجه آن فروش ۳۰ تا ۷۰ میلیون ریالی هر قبر می‌شود و امروز قیمت یک متر قبر در کاشمر با یک متر زمین در مشهد برابری می‌کند.

به گزارش ایسنا، بر اساس ماده یک آیین‌نامه سال ۷۱ هیأت وزیران، فاصله آرامستان تا محدوده شهر نباید کم‌تر از ۱۰ کیلومتر باشد. هم‌چنین بر اساس ماده ۲ این آیین‌نامه، آرامستان باید در محلی انتخاب شود که امکان توسعه شهری در آن وجود ندارد. هم‌چنین ماده ۳ آیین‌نامه هیأت وزیران، ساخت آرامستان در اراضی سیل‌گیر، رانشی و یا در مجاورت رودخانه نیز منع شده است. ماده ۴ این آیین‌نامه نیز ساخت آرامستان در مسیر ورزش باد را جایز نمی‌داند و بر اساس ماده ۷ آیین‌نامه، آرامستان باید در محلی پست‌تر از مناطق مسکونی ساخته شود.

با وجود این که هر گونه کفن و دفن در حریم شهر کاشمر براساس قانون، غیرقانونی است، به نقل از کارگرانی که در آرامگاه مدرس در حال کار کردن بودند با خبر شدیم عملیات عمرانی برای ساخت قبور جدید در سه طبقه در حال انجام است. وقتی این موضوع را از مدیر آرامگاه جویا شدیم، این موضوع را منکر شد و گفت، «نه قبر جدیدی داریم و نه می‌سازیم» این در حالی است که مسؤولان این آرامستان با ارسال نامه‌ای به شهرداری در ۵ بهمن خواستار مجوز برای ساخت قبور جدید شدند. براساس متن این نامه حتی مشخص است مجوز این قبرها برای مردم عادی نیز نیست.

میثم خزایی، یکی از اعضای شورای اسلامی شهر کاشمر در گفت‌وگو با ایسنا با انتقاد از ساخت قبرهای جدید، تصریح کرد: این کار توسط مسؤولان آرامگاه مدرس تنها برای درآمدزایی است.

وی تأکید کرد: نباید با دفن اموات در بقاع متبرکه و آرامگاه مدرس اجازه داد فضای معنوی این مکان‌ها از بین برود، چون به لحاظ روانی و روحی برای زائران و کودکان خوشایند نیست. متأسفانه گرانی قبور در داخل شهر موجب شده مردم برای دفن اموات به روستاها بروند. مسؤولان مربوطه، ساخت و فروش قبور را سانتی حساب می‌کنند که نتیجه آن فروش ۳۰ تا ۷۰ میلیون ریالی هر قبر می‌شود و امروز قیمت یک متر قبر با یک متر زمین در مشهد برابری می‌کند.

خزایی تصریح کرد: نمی‌دانم قیمت گذاری‌ها بر چه مبنایی صورت می‌گیرد. بعضی افراد از اعتقاداتی که مردم نسبت به امامزادگان دارند سوءاستفاده می‌کنند. ارایه خدمات در این اماکن ضعیف است اما پول‌هایی که بابت قبور از مردم می‌گیرند، میلیونی و سرسام آور است.

وی مدعی شد: مجوز ساخت ۳۰۰ قبر به نام علما درخواست شده در صورتی که معتقدم این کار به اسم علما و به کام دیگران درست نیست. اگر قرار است قبوری برای شهدا، جانبازان و یا علما اختصاص یابد بهتر است ابتدا این موضوع به تصویب برسد. در چند ماه گذشته یکی از افراد فرهیخته و حافظ و قاری قرآن دار فانی را وداع گفت و در محل آرامگاه مدرس به خاک سپرده شد اما مسؤولان این آرامگاه حتی یک ریال به خانواده این مرحوم تخفیف ندادند که این امر جای تأسف دارد.

یکی از اعضای شورای شهر کاشمر با اشاره به این که بسیاری از زمین‌های این شهر هدایای مردمی و موقوفه است، تصریح کرد: متأسفانه با وجود این که مبالغ کلانی از مردم دریافت می‌شود اما بیش تر قبور غیر استاندارد و کوچک هستند.

خزایی با بیان این که آرامستان بقیع از امکانات مطلوبی برخوردار نیست، افزود: شورای شهر و شهرداری باید هرچه سریع‌تر نسبت به تهیه امکانات مورد نیاز در آرامستان بقیع اقدام کنند. در حال حاضر وضعیت به گونه‌ای است که زنده‌ها از آمدن به این مکان وحشت دارند.

وی معتقد است: اگر آرامستان بقیع و امامزاده سیدمحمد به یکدیگر متصل شوند وضعیت بهتری را شاهد خواهیم بود اما به دلیل این که چند نفر ذی‌نفع هستند و تردد‌شان از جاده بین این دو مکان صورت می‌گیرد نمی‌خواهند این اتفاق بیفتد. وضعیت حال آرامستان بقیع در شأن مردم کاشمر نیست. پیشنهاد می‌شود برای بهتر شدن وضعیت، این مکان را از طریق مزایده به گروه یا شرکت‌های خاصی واگذار شود تا تمامی کارهای مورد نیاز انجام شود.

محمد خباززاده، نایب رییس شورای اسلامی خراسان با انتقاد از ساخت قبر در داخل شهر کاشمر و امامزادگان به بهانه خدمات بهتر به خانواده شهدا در گفت‌وگو با ایسنا توضیح داد: نباید از نام شهدا و خانواده شهدا به بهانه‌های مختلف سوءاستفاده کنیم. هم اکنون شاهد ساخت قبر جدید در آرامگاه شهید مدرس به نام خانواده شهدا و افراد خاص هستیم، این در حالی است که ساخت قبر در داخل شهر و نزدیک اماکن مسکونی طبق قانون ممنوع است.

خیلی‌ها می‌گویند، ارزشش را دارد که ادم بعد از مرگش زیر سایه امامزاده‌ای باشد و خاک پای زائران روی قبرش بماند، هرچند دفن شدن در اماکن متبرکه فضیلت زیادی دارد اما آیا این تمام ماجراست؟ آیا کسی که عمری را گناه کرده و به ظلم کردن گذرانده است به صرف دفن شدن در جوار امامزادگان و بقاع متبرکه می‌تواند با خیال آسوده سر بر بالین گذاشته و از هول حساب و کتاب دیار باقی در امان باشد؟

حجت الاسلام نیک بیک بین، رییس حوزه علمیه حاج شیخ کاشمر در گفت‌وگو با ایسنا معتقد است: اگر چه دفن انسان در مکان‌های مقدس، در کنار قبور ائمه، بقاع متبرکه و امامزادگان بی‌تأثیر برای مرده نیست اما این به شرطی است که فرد قابلیت دریافت فیض را از قبور امامان و شهدا و صدیقین داشته باشد. ممکن است فردی در دنیا قابلیت درک فیض نداشته باشد. کسی که در دینا آدم مؤمنی نبوده نمی‌تواند توقع داشته باشد که با دفنش در بقاع متبرکه و امامزادگان گناهانش بخشیده شود.

وی به سرنوشت یکی از یاران پیامبر اسلام اشاره کرد و گفت: وقتی یکی از یاران پیامبر فوت کرد پیامبر برایش گریه بسیار کرد و ایشان قبر را برایش آماده کردند. مادر وی فکر می‌کرد فرزندش بهشتی است اما پیغمبر فرمودند چون وی با خانواده‌اش بداخلاق بوده هم اکنون در فشار قبر است. به همین جهت ملاک نیست چون کسی کنار پیغمبر بوده جایگاهش بهشت است و گناهانش آمرزیده می‌شود و ممکن است جایگاهش جهنم باشد. زمانی فیض، بشارت، رحمت و مغفرت ائمه شامل حال ما خواهد شد که قابلیت داشته باشیم. افراد بسیاری در کنار قبر پیامبر (ص) و امام رضا(ع) دفن شدند اما در قعر جهنم هستند

حجت الاسلام نیک بیک بین بیان کرد: باید جوانمرد، اهل مروت، ایثار و گذشت باشیم ولی اگر پوچ بودیم و تمام عمر خود را به دنبال منافع شخصی و گروهی بودیم قابلیت لازم برای بهشتی شدن به دست نخواهد آمد. اگر کسی دوست داشته باشد در کنار حرم پیامبر اسلام(ص) و حرم امام رضا(ع) دفن شود ولی بازماندگان هزینه لازم را نداشته باشند براساس گفته امام سجاد(ع) اگر در این دنیا مؤمن زندگی کند، روحش در کنار آنان قرار خواهد گرفت. مستمندان، فقرا و کسانی که اموالشان کم‌تر است نگران نباشند، اگر در این دنیا اهل رعایت حلال و حرام باشند قطعاً قابلیت فیض برایشان مهیا خواهد شد و در کنار ائمه اطهار محشور خواهند شد.

وی به قبوری که اخیراً برای عده‌ای خاص در آرامگاه مدرس در حال ساخت است اشاره کرد و افزود: اگر واقعاً قبری برای عده‌ای خاص در حال ساخت است کاری کاملاً اشتباه است و نباید این امر صورت گیرد. جداسازی قبرهای علما و بزرگان از مردم عادی امری ناپسند است. از گذشته قبور شهدا در مکانی مخصوص بوده اما برای سایر افراد نباید این جداسازی صورت گیرد.

وی تصریح کرد: اگر زمینی برای دفن اموات وقف شده باشد خرید و فروش آن حرام است مگر این که هزینه‌ای که می‌گیرند برای کندن قبر و سنگ لحد و هزینه‌های جانبی باشد. با توجه به قیمت‌های موجود در داخل شهر معتقدم مردم باید به سمت آرامستان‌های خارج از شهر بروند. اگر یک نفر فوت شود ولی هزینه دفن و خرید قبر را نداشته باشد دولت مکلف است هزینه‌های لازم را برای دفن متقبل شود و نمی‌تواند به زور برای دفن پول بگیرد. اگر کسی هم وصیت کند خانواده یا بازماندگانش وی را بعد از فوت در داخل امامزاده دفن کنند ولی هزینه لازم را بازماندگان نداشته باشند، عمل به وصیت لازم نیست.

وصیتی لازم‌الاجراست که توان عملی کردن و اجرای آن وجود داشته باشد.

خبر

مدیرعامل گروه کارخانه‌های صنعتی لورچ

ورق‌های شرکت فولاد مبارکه از کیفیت بالایی برخوردار است

مدیرعامل مجموعه کارخانه‌های لورچ در جریان بازدید وزیر صنعت، معدن و تجارت و مدیرعامل شرکت فولاد مبارکه از کارخانه‌های صنعتی لورچ با اشاره به تأمین ورق‌های مورد نیاز کارخانه‌های لورچ از شرکت فولاد مبارکه، گفت: ورق‌های شرکت فولادمبارکه از کیفیت بالایی برخوردار و استفاده از محصولات این شرکت باعث افتخار است.

به گزارش مناقصه‌مزایده، علیرضا صمدی افزود: پایداری هر واحد تولیدی در دنیای امروز بسته به نوآوری و انطباق با تغییرات محیط است و لازمه استمرار حیات هر بنگاه تولیدی قبل از هر چیز به تفکر، دیدگاه جدید و توان لازم در تجربه و تحولات و عملکردها نیاز دارد که اهم این تحولات عبارتند از: تولید انعطاف‌پذیر، بازارهای اختصاصی مطابق با هر سلیقه، مشتری‌مداری و بازارگرایی تولید و رقابت تنگاتنگ در راستای جذب و رضایت خریداران و مصرف کنندگان.

وی ادامه داد: گروه کارخانه‌های صنعتی لورچ با قدمتی پر افتخار نزدیک به ۴۰ سال با تولید سبد کالا از انواع لوازم خانگی، گرمایشی و سرمایشی و تأسیساتی به عنوان یکی از بزرگ‌ترین مصرف کنندگان انواع ورق‌های فولادی گالوانیزه، روغنی و اسیدشویی در گریدها، سایزها و ضخامت‌های مختلف می‌باشد که سالانه چندین هزار تن از انواع ورق‌های فوق‌الذکر را مصرف می‌کند و سالانه حداکثر ۲۰ هزار تن ورق روغنی نیاز دارد.

مدیر عامل مجموعه کارخانه‌های لورچ افزود: با عنایت به این که قطب بزرگ تولید فولاد کشور یعنی فولاد مبارکه در استان اصفهان قرار دارد اظهار داشت: کارخانه‌های صنعتی لورچ بیش از ۷۰ درصد نیاز خود را از فولاد مبارکه تهیه می‌کند که به لحاظ کیفیت نیز توانسته تا حد زیادی رضایت مجموعه لورچ را برآورده کند.

مدیر مسکن و ساختمان اداره کل راه و شهرسازی استان کرمان

۱۸۰ واحد مسکن مهر در زرند آماده بهره‌برداری است

مدیر مسکن و ساختمان اداره کل راه و شهرسازی استان کرمان گفت: ۱۸۰ واحد مسکن مهر در زرند آماده بهره‌برداری است که با حضور قائم مقام وزیر راه و شهرسازی در مسکن مهر رسماً افتتاح خواهند شد.

به گزارش مناقصه‌مزایده به نقل از روابط عمومی اداره کل راه و شهرسازی استان کرمان ، علی‌حاجی‌زاده با اعلام این خبر گفت: واحدهای مسکن مهر به‌طور متوسط با ۹۰ مترمربع زیربنا و ۵۰۰ میلیون ریال تسهیلات بانکی و آورده متقاضیان (تسهیلات بانکی و سهم آورده متقاضیان هر کدام ۲۵۰ میلیون ریال) احداث شده است. وی با بیان این که هزینه هر واحد به‌طور کم‌تر از متوسط ۵۰۰ میلیون ریال می‌باشد، گفت: حدود ۶۸۰ واحد مسکن مهر با پیشرفت فیزیکی بالای ۸۰ درصد نیز در این شهرستان در دست احداث است.

آغاز عملیات بهسازی محور بافت -ارزوییه

سرپرست راه و شهرسازی شهرستان بافت، گفت: بهسازی محور بافت -ارزوییه جهت روانسازی ترافیک و تسهیل عبور و مرور آغاز شده است.

به گزارش مناقصه‌مزایده به نقل از روابط عمومی اداره کل راه و شهرسازی استان کرمان، رضا کریمی با اعلام این خبر گفت: بهسازی محور بافت -ارزوییه به طول ۳ و نیم کیلومتر آغاز شده است. وی میزان اعتبار برای انجام عملیات اصلاح و بازسازی روکش آسفالت کیلومتر ۳ تا ۶ و نیم محور بافت-ارزوییه را بیش از ۵ میلیارد ریال اعلام کرد.

کریمی با بیان این که این پروژه ۳۰درصد پیشرفت فیزیکی دارد، گفت: طول این محور ۴۰کیلومتر است که پیش از این ۷ کیلومتر این محور بهسازی و روکش آسفالت آن اصلاح شده است.

نوبت دوم

پیش نویس آگهی فراخوان مناقصه عمومی

یک مرحله‌ای توام با ارزیابی کیفی

شرکت صنایع پتروشیمی خلیج فارس
شرکت پتروشیمی شهید تندگویان

مناقصه شماره ۹۳/۲۷۹

شرکت پتروشیمی شهید تندگویان در نظر دارد مناقصه با شرایط ذیل را از طریق مناقصه عمومی یک مرحله‌ای توام با ارزیابی کیفی به پیمانکار واجد شرایط و دارای صلاحیت واگذار نماید.

۱- موضوع مناقصه: انجام خدمات اداری مجتمع
۲- مدت اجرای موضوع مناقصه: دو سال
۳- مبلغ تضمین شرکت در مناقصه: ۳۱۰,۰۰۰,۰۰۰ ریال می‌باشد.
۴- انواع تضمین‌های معتبر برای شرکت در مناقصه:
۱-۴) ضمانت‌نامه بانکی ۲-۴) واریز وجه به حساب اعلام شده در اسناد مناقصه
۵- محل و مهلت توزیع اسناد مناقصه: بندر امام خمینی، منطقه ویژه اقتصادی پتروشیمی، سایت ۴ پتروشیمی شهید تندگویان، امور حقوقی و پیمانها، تلفن ۷۲۸۷۳- ۰۶۱۵۲۱ تا ساعت ۱۶ مورخ ۹۳/۱۲/۰۳
۶- محل و مهلت تحویل پاکات پیشنهادی: آدرس فوق- تا ساعت ۱۶ مورخ ۹۳/۱۲/۱۲
۷- محل و تاریخ جلسه گشایش پاکات پیشنهاد قیمت: آدرس فوق- سالن کنفرانس ساختمان مرکزی، ساعت ۱۴ مورخ ۹۳/۱۲/۲۰ می‌باشد که از پیشنهاد دهندگان دعوت می‌شود در جلسه گشایش پاکات حضور یابند.
تذکر ۱: پاکت پیشنهادی مناقصه‌گری گشوده خواهد شد که حد نصاب امتیاز ارزیابی کیفی را کسب نماید.
تذکر ۲: به پیشنهادهایی که فاقد سپرده یا امضاء مشروط و مخدوش و سپرده‌های کمتر از میزان مقرر، چک شخصی و نظایر آن و پیشنهادهایی که پس از انقضاء مدت مقرر در آگهی واصل شود مطلقاً ترتیب اثر داده نخواهد شد.
تذکر ۳: سایر اطلاعات و جزییات مربوطه در اسناد مناقصه مندرج می‌باشد.
تذکر ۴: شرکت در فرآیند مناقصه جهت مناقصه‌گری فراهم خواهد شد که حضوراً نسبت به دریافت اسناد مناقصه اقدام و مشخصات خود را تسلیم دستگاه مناقصه‌گزار نماید.
ضمناً این آگهی در پورتال الکترونیکی پتروشیمی شهید تندگویان به آدرس www.stpc.ir در قسمت مناقصات/مزایدات و پایگاه ملی اطلاع رسانی مناقصات به آدرس (http://iets.mporg.ir) با کد فراخوان ۱۳۹۱۵۸۵ قابل دریافت می‌باشد.

روابط عمومی شرکت پتروشیمی شهید تندگویان

تلاش آفرینش بالندگی

نوبت دوم

پیش نویس آگهی فراخوان مناقصه عمومی

یک مرحله‌ای توام با ارزیابی کیفی

شرکت صنایع پتروشیمی خلیج فارس
شرکت پتروشیمی شهید تندگویان

مناقصه شماره ۹۳/۲۷۵

شرکت پتروشیمی شهید تندگویان در نظر دارد مناقصه با شرایط ذیل را از طریق مناقصه عمومی یک مرحله‌ای توام با ارزیابی کیفی به پیمانکار واجد شرایط و دارای صلاحیت واگذار نماید.

۱- موضوع مناقصه: انجام عملیات تولید کارخانجات نساجی
۲- مدت اجرای موضوع مناقصه: یک سال
۳- مبلغ تضمین شرکت در مناقصه: ۳۲۶,۰۰۰,۰۰۰ ریال می‌باشد.
۴- انواع تضمین‌های معتبر برای شرکت در مناقصه:
۱-۴) ضمانت‌نامه بانکی ۲-۴) واریز وجه به حساب اعلام شده در اسناد مناقصه
۵- محل و مهلت توزیع اسناد مناقصه: بندر امام خمینی، منطقه ویژه اقتصادی پتروشیمی، سایت ۴ پتروشیمی شهید تندگویان، امور حقوقی و پیمانها، تلفن ۷۲۸۷۳- ۰۶۱۵۲۱ تا ساعت ۱۶ مورخ ۹۳/۱۲/۰۳
۶- محل و مهلت تحویل پاکات پیشنهادی: آدرس فوق- تا ساعت ۱۶ مورخ ۹۳/۱۲/۱۲
۷- محل و تاریخ جلسه گشایش پاکات پیشنهاد قیمت: آدرس فوق- سالن کنفرانس ساختمان مرکزی، ساعت ۱۱ مورخ ۹۳/۱۲/۲۰ می‌باشد که از پیشنهاد دهندگان دعوت می‌شود در جلسه گشایش پاکات حضور یابند.
تذکر ۱: پاکت پیشنهادی مناقصه‌گری گشوده خواهد شد که حد نصاب امتیاز ارزیابی کیفی را کسب نماید.
تذکر ۲: به پیشنهادهایی که فاقد سپرده یا امضاء مشروط و مخدوش و سپرده‌های کمتر از میزان مقرر، چک شخصی و نظایر آن و پیشنهادهایی که پس از انقضاء مدت مقرر در آگهی واصل شود مطلقاً ترتیب اثر داده نخواهد شد.
تذکر ۳: سایر اطلاعات و جزییات مربوطه در اسناد مناقصه مندرج می‌باشد.
تذکر ۴: شرکت در فرآیند مناقصه جهت مناقصه‌گری فراهم خواهد شد که حضوراً نسبت به دریافت اسناد مناقصه اقدام و مشخصات خود را تسلیم دستگاه مناقصه‌گزار نماید.
ضمناً این آگهی در پورتال الکترونیکی پتروشیمی شهید تندگویان به آدرس www.stpc.ir در قسمت مناقصات/مزایدات و پایگاه ملی اطلاع رسانی مناقصات به آدرس (http://iets.mporg.ir) با کد فراخوان ۱۳۹۱۵۸۴ قابل دریافت می‌باشد.

روابط عمومی شرکت پتروشیمی شهید تندگویان

تلاش آفرینش بالندگی

نوبت دوم

آگهی مناقصه عمومی

ارزیابی کیفی یک مرحله‌ای

۸۷۵۳۰۰۳۰

شرکت انتقال گاز ایران
منطقه یک

شماره مجوز: ۱۳۹۳,۱۰۳۰

موضوع: تهیه، طبخ و توزیع غذای رستوران میانکوه
مدت اجراء: ۳۶۵ روز شمسی
مهلت توزیع اسناد: از تاریخ انتشار آگهی نوبت دوم در روزنامه به مدت هفت/۷ روز کاری
رشته: ارائه کد امور آشپزخانه و رستوران دارای اعتبار از اداره کار و امور اجتماعی (با توجه به ظرفیت آزاد پیمانکاری معادل ۱۸,۲۵۲,۶۴۸,۲۶۷ ریال)
ضمانت‌نامه: مبلغ ۶۱,۲۵۷,۹۴۵ ریال ضمانت‌نامه بانکی و یا رسید وجه نقدی
واحد قراردادها: ۰۶۱۵۲۶۵۴۵۱۱
واحد مجری: ۰۶۱۵۲۶۵۳۷۳۱

جهت کسب اطلاعات بیشتر به سایت منطقه ۱ عملیات انتقال گاز به آدرس: WWW.NIGC-ZONE1.IR مراجعه فرمائید.

روابط عمومی منطقه یک عملیات انتقال گاز

یک مرحله‌ای

آگهی مناقصه عمومی

نوبت اول

اداره کل نوسازی، توسعه و تجهیز مدارس هرمزگان

شماره ۹۳/۲۰

اداره کل نوسازی، توسعه و تجهیز مدارس هرمزگان در نظر دارد پروژه‌های مشروحه زیر را بر اساس بخشنامه ۱۰۰/۶۴۰۵ مورخ ۸۹/۲/۴ با فهرست بها ابنیه سال ۹۳ به مناقصه بگذارد لذا از کلیه اشخاص حقیقی و حقوقی واجدالشرایط دعوت به همکاری می‌نماید. کلیه متقاضیان جهت دریافت اسناد با در دست داشتن معرفی‌نامه کتبی شرکت و فیش واریزی به مبلغ ۱۵۰۰۰۰ ریال به حساب شماره ۲۱۷۰۰۹۵۴۱۷۰۰۶ بانک ملی (صاحب حساب خزانه) نسبت به جهت خرید اسناد مناقصه به واحد قراردادهای اداره کل نوسازی مدارس واقع در بلوارشهید ناصر جنب خبرگزاری جمهوری اسلامی ایران از تاریخ درج آگهی نوبت دوم به مدت سه (۳) روز کاری مراجعه نمایند.

آخرین مهلت تحویل پیشنهادها تا ساعت ۱۳ روز چهارشنبه مورخ ۹۳/۱۲/۱۳ به دبیرخانه اداره کل نوسازی مدارس هرمزگان می‌باشد و پاکتهای مناقصه در تاریخ ۹۳/۱۲/۱۴ روز پنجشنبه در محل اداره کل نوسازی مدارس استان هرمزگان بازگشایی خواهد شد. این اداره کل در رد یا قبول هریک از پیشنهادات مخدوش یا بدون مهر و امضاء مختار می‌باشد. ضمناً، هزینه درج آگهی بر عهده برنده می‌باشد.

ردیف	عنوان پروژه	شهرستان	مبلغ برآورد به ریال	مبلغ تضمین ریال	نوع تضمین
۱	احداث دبستان ۶ کلاسه کمشک بستک	بستک	۵,۵۶۱,۵۶۷,۹۷۰	۲۴,۰۰۰,۰۰۰	۱) ضمانتنامه معتبر بانکی به تاریخ آخرین روز تسلیم پیشنهادها ۲-واریز نقدی به شماره حساب تمرکز وجوه سپرده ۲۱۷۳۰۶۵۴۱۰۰۰۷ بانک ملی شعبه دارایی
۲	مقاوم سازی دبیرستان شهدای کربلای لیردف	جاسک	۲,۱۲۱,۷۱۲,۵۵۳	۱۳,۰۰۰,۰۰۰	
۳	مقاوم سازی مدرسه راهنمایی اندیشمند پاتل ایسین	بندرعباس	۱,۳۴۸,۴۲۷,۹۱۰	۱۱,۰۰۰,۰۰۰	
۴	تکمیل دبستان سرزه پشت بند شمیل	بندرعباس	۲,۹۸۰,۲۵۳,۹۵۵	۱۶,۰۰۰,۰۰۰	

آگهی مذکور در سایت اطلاع‌رسانی مناقصات به نشانی http://iets.mporg.ir اداره کل نوسازی مدارس هرمزگان به نشانی http://www.nosazimadares.ir/hormozgan قابل رویت میباشد.

روابط عمومی اداره کل نوسازی و تجهیز مدارس استان هرمزگان

نوبت اول

آگهی مناقصه عمومی

یک مرحله‌ای

نام سازمان مناقصه‌گزار: اداره کل راه و شهرسازی استان زنجان
شرح مختصر موضوع مناقصه: عملیات بهسازی مسیر همراه با اجرای تقاطع غیر همسطح شماره ۲ جاده ترانزیت ابهر – تهران و اجرای رمپ و لوپ (بهسازی نوع ۲)
مبلغ برآورد اولیه: ۷,۶۹۸,۲۶۹,۳۰۹ ریال براساس فهرست بهای واحد پایه رشته راه، راه آهن و باند فرودگاه سال ۱۳۹۳
مهلت دریافت اسناد مناقصه: از تاریخ ۹۳/۱۱/۲۹ تا تاریخ ۹۳/۱۲/۴
محل دریافت حضوری اسناد مناقصه: زنجان-بلوار شیخ اشراق –خ راهدار-اداره کل راه و شهرسازی استان زنجان-ادارهٔ پیمان و رسیدگی
قیمت اسناد مناقصه: با واریز مبلغ ۱,۵۰۰,۰۰۰ ریال به حساب ۱۷۰۴۰۵۰۸۸۳ بانک تجارت شعبه خرمشهر زنجان به نام اداره کل راه و شهرسازی استان زنجان
مهلت و محل تحویل اسناد مناقصه: پایان وقت اداری روز شنبه مورخ ۹۳/۱۲/۱۶ جهت ثبت به دبیرخانهٔ اداره کل راه و شهرسازی استان زنجان و به اداره پیمان و رسیدگی تحویل نمایید.
رتبه مورد نظر: رشته راه و ترابری ۵، ۴، ۳، ۲ و ۱ (اعتبار گواهی‌نامه شرکت‌کننده، رتبه و ظرفیت آزاد آن در سامانه اطلاعات عوامل نظام فنی و اجرایی کشور باید قابل مشاهده باشد.)
میزان سپرده شرکت در مناقصه: ۳۰۰,۰۰۰,۰۰۰ ریال
میزان تضمین حسن انجام کار: ده درصد از هر کارکرد
مدت پیمان: ۷ ماه
ساعت، روز و محل قرائت پیشنهادها: ساعت ۱۲/۳۰ صبح روز یکشنبه مورخ ۹۳/۱۲/۱۷ اداره کل راه و شهرسازی استان زنجان
این آگهی در سایتهای http://iets.Mporg.ir و ttp://zanjanrah.ir قابل رویت می‌باشد.

روابط عمومی اداره کل راه و شهرسازی استان زنجان

قسمت دوم

تالار فیزیکی

فرجام بازار سنگ آهن

با توجه به روند بازار نقدی سنگ آهن در چین هم‌چنین امکان کاهش قیمت در قراردادهای بلند مدت در حداین قیمت‌ها به احتمال قوی این بازار در آینده تقویت شده و می‌تواند کارخانه‌ها را از نوسان شدید تفاوت قیمت‌های سنگ آهن و فولاد به دور نگاه دارد. هم اکنون قیمت سنگ آهن دانه بندی شده با عیار ۶۳٫۵ درصد قبل از گمرک چین برابر با ۶۳ تا ۶۴دلار در هر تن بوده که قیمت درج شده مربوط به سوم آوریل است، یعنی در این مدت هیچ معامله رسمی در این بازار صورت نگرفته است. بازار این کالا در بنادر چین بسیار آرام و مبهم به نظر می‌رسد. غالب تجار صبر و مشاهده (Wait & See) را برگزیده‌اند. حجم انبارها بسیار افزایش و میزان واردات نیز افزایش چشمگیری یافت. برای ماه مارس واردات ۵۲٫۱ میلیون تن سنگ آهن به کشور چین ثبت شده که یک رکورد معنی‌دار در چند ماه اخیر است. با توجه به زمان مورد نیاز برای حمل‌ونقل دریایی این کالا و هم‌چنین کاهش قیمت‌ها در چند ماه گذشته بسیاری از تجار از این فرصت استفاده کرده و اقدام به واردات این کالای استراتژیک کردند. برآیند این شرایط در کنار روند عمومی بازار فولاد به کاهش محسوس قیمت این کالا در بازار نقدی انجامیده و احتمال بهبود این شرایط در کوتاه مدت غیر قابل تصور می‌نماید.

در بازار سنگ آهن بالاخص در بنادر جنوبی کشور به تبع از این شرایط نوسانات بسیاری به وقوع پیوسته است. پس از پایان تعطیلات عید نوروز معامله روی این کالا بسیار کم صورت گرفته و خبر موثقی مبنی بر کشف قیمت به گوش نرسید. در سال گذشته قیمت ۳۷هزار تومان بر هر تن مورد معامله و خبرهایی حاکی از کاهش قیمت نیز به گوش می‌رسید که عرف قیمت را به نزدیک ۳۵هزار تومان سوق می‌داد. نکته دیگر که این بازار را تحت تأثیر قرارداد، خبری مبنی بر ورود چند تاجر سنگ آهن چینی به کشور بود که با افزایش یک‌باره قیمت‌ها همراه بود. شنیده‌ها حکایت از آن دارد که درخواست خرید برای سنگ آهن را با عیار بالای ۵۹ و ۶۹درصد ظرف چند روز به ۳۷ و نهایتاً ۳۸هزار تومان رسانید و معاملاتی در قیمت ۳۷هزار تومان نیز ثبت شد. از همه مهم‌تر آن که قراردادهای پیشنهادی رقمی تا نزدیک به ۲۰۰هزار تن بوده، ولی حجم قرارداد پیشنهادی اولیه گاها ۵۰۰۰ تا ۱۰۰۰۰ تن بوده است. به عبارت دیگر خرید یک حجم محدود و انعقاد قرارداد با یک حجم بزرگ یعنی ارسال نمونه در شرایط بد بازار و حتی انعقاد قرارداد در قیمت‌های پایین. بازار سنگ آهن ایران هم اکنون جولانگاه خوبی برای تجار چینی گردیده، اما شرایط به گونه‌ای رقم خورد که این گونه قراردادها از سرانجام مناسبی برخوردار نشد. قیمت‌های بسیار پایین این خریداران جذابیت زیادی در بین تولیدکنندگان این کالا ندارد و کف قیمت‌ها در یک‌سال و نیم گذشته پتانسیل بسیاری باز هم برای صعود خواهد داشت. با یک حساب سرانگشتی مجموع درخواست‌های خرید در چند روز اخیر نزدیک به ۲میلیون تن برآورد می‌شود. این در حالی است که در بهترین زمان در چند سال گذشته حجم صادرات سالانه این کالا از مبادی رسمی چیزی نزدیک به ۴میلیون تن ثبت گردیده است.

نکته دیگر آن که هیچ گونه اطلاعات موثقی از شرایط این آشفته بازار در رسانه‌ها دیده نشده و جز گمانه‌زنی‌ها و اظهار نظرهای فعالان بازار اطلاعات دیگری در دست نیست. هم اکنون ۲ شرکت معتبر داخلی تولیدکننده اقدام به برگزاری مزایده سنگ آهن و کنسانتره کرده‌اند که نتیجتاً پس از چندی چهره واقعی بازار و قیمت‌ها و استقبال خریداران اطلاعات ذی‌قیمتی را در این خصوص به‌دست می‌دهد. شرایط فعلی بهترین شرایط برای برگزاری این مزایدات نبوده و به احتمال قوی هم‌چون دوره‌های پیشین استقبال از حجم مزایده‌های مشابه برخوردار نباشد و شرکت‌ها به خرید اسناد و مطالعه و نظاره امور بسنده خواهند کرد. هر قیمتی که از این روند استخراج شود، هم‌چون چراغ راهنمای بازار این کالای صادراتی خواهد بود.

روزهای آتی روزهای مهم و سرنوشت‌سازی برای فعالان این بازار بوده و عوامل مختلفی در تعیین شرایط آتی بازار این کالای استراتژیک در داخل و خارج کشور مؤثر خواهند بود. هم‌اکنون موجودی انبارها بسیار بالاست و دادوستد کاهش چشمگیری یافته است، یعنی امکان کاهش قیمت به‌صورت مقطعی هنوز وجود دارد، اما روند عمومی بازار فولاد در کشور چین روندی منطقی با شیبی صعودی و بسیار آرام است. کاهش تعرفه صادراتی و سیاست‌های حمایتی دولت چین و بهبود تقاضای داخلی و شرایط اقتصاد جهانی، قیمت بالای نفت به نسبت ماه‌های گذشته و احتمال افزایش قیمت این حامل ارزشمند انرژی، بهبود قیمت فلزات پایه و کاهش حجم انبارهای این فلزات و ...، حجم تقاضای انواع فولاد را افزایش داده که به افزایش قیمت برخی انواع فولاد نیز انجامید. این حالت به تمایل کارخانه‌ها برای افزایش تولید کمک کرده که به انتقال افزایش تقاضا به بازار سنگ آهن می‌انجامد. این در حالی است که در آخرین تحلیل‌ها احتمال کاهش قیمت بیش‌تر سنگ آهن در برخی رسانه‌های تخصصی درج شده و عنوان داشته‌اند که تاکنون هیچ تغییر جدی در بازار سنگ آهن چین رخ نداده و حتی نشانه‌هایی از این تغییر نیز دیده نشده است. تلاش تجار چینی به انعقاد قرارداد و خرید این کالا نیز به ابهام این مساله افزوده و به قول ما ایرانی‌ها شاید کاسه‌ای زیر نیم کاسه باشد. هم اکنون بازار این کالا به گونه‌ای مبهم است که هر خبر و رویدادی می‌تواند در تعیین سرنوشت این بازار دخیل بوده و تغییرات جدی ایجاد کند. قیمت‌های فعلی قیمت‌هایی نیست که بازار با آن بتواند به فعالیت خود ادامه دهد و احتمال تغییر موجود است، اما نمی‌توان قاطعانه اظهار نظر کرد. در چند ماه گذشته نیز قیمت‌ها به سطح فعلی نزدیک شد و حتی قیمتی کم‌تر از حال حاضر نیز ثبت گردید، ولی به سرعت شاهد افزایشی ۲۰دلاری بودیم.

هم اکنون این بازار آبستن حوادث بسیاری است. بهترین استراتژی در این شرایط، استراتژی حفظ موجودیت با کم‌ترین هزینه ممکن بوده زیرا هر اقدام نسنجیده‌ای در این شرایط ممکن است اثرات غیر قابل تحملی را در آینده به همراه داشته باشد. مهم‌ترین نکته آن که قیمت‌های فعلی نهایتا می‌تواند تا ۲۰درصد دیگر کاهش یابد که آن هم جای بحث و بررسی بیش‌تری دارد، بنابراین نوشتن راهکار با این قیمت می‌تواند راهگشای آینده باشد.

امیدنامه قرارداد آتی کنجاله سویا

تا سال ۱۳۷۵ کنجاله سویا تقریبا جایگاهی در سبد محصولات کشاورزی مورد نیاز کشور نداشت. اما از این سال به بعد کنجاله سویا به تدریج جای خود را به عنوان یکی از محصولات ضروری کشاورزی در کشور باز کرد و این روند تا جایی پیش‌رفته است که امروز تصور بازار محصولات کشاورزی ایران بدون وجود کنجاله سویا تقریباً محال است و اگر برای مدت یک هفته عرضه این کالا به بازار با اخلال مواجه شود بازار گوشت و مواد پروتئینی کشور به شدت تحت تأثیر قرار خواهد گرفت. از همین رو بورس کالای ایران با هدف پوشش ریسک قیمت معاملات کنجاله سویا در ایران و به تبع آن دادن امکان برنامه‌ریزی و مدیریت بلندمدت عرضه و تقاضا به فعالان این بازار و هم‌چنین دولت و نیز توسعه معاملات ابزارهای مشتقه که یکی از ستون‌های اصلی توسعه بازار سرمایه کشور به شمار می‌رود، بررسی راه‌اندازی قراردادهای آتی کنجاله سویا را در دستور کار قرارداد.

بررسی انواع حراج‌ها در بورس‌ها و بازارهای بین‌المللی

حراج و مسایل مربوط به آن یکی از مهم‌ترین مباحث اقتصادی است که از جنبه‌های علمی، تجربی و نظری مورد بررسی قرار می‌گیرد. یکی از عواملی که باعث شده است مباحث مربوط به حراج برای اندیشمندان اقتصادی اهمیت بسزایی داشته باشد، حجم بالای معاملاتی است که توسط روش‌های مختلف حراج انجام می‌شود. به عنوان مثال در دنیای امروز معاملات مربوط به واگذاری اپراتورهای تلفن همراه، برق و الکتریسیته، مجوزهای آلودگی، انواع مختلفی از کالاها، اوراق بهادار، ارزها و ... از طریق برگزاری حراج انجام می‌شوند. یکی دیگر از عواملی که اهمیت بررسی حراج‌ها را در نزد اقتصاددانان افزایش داده است ایجاد امکان تست کردن تئوری‌های اقتصادی نظیر نظریه بازی‌ها با اطلاعات ناقص می‌باشد. به عنوان مثال حراج‌هایی که برای واگذاری حق حفر چاه‌های نفت، حق برداشت الوار از جنگل‌ها و فروش اوراق قرضه دولتی از جمله مواردی هستند که نظر اقتصاددانان را در این زمینه جلب کرده است. در نهایت یکی دیگر از مواردی که نظر اقتصاددانان را در مورد بررسی تئوری‌های حراج به خود جلب کرده است میزان اتکایی است که می‌توان به نرخ‌های کشف‌شده در حراج‌ها داشت. همان‌طور که می‌دانیم در سیستم حراج قیمت به صورت یک طرفه و در اثر رقابت‌هایی که بین تقاضاکنندگان وجود دارد کشف می‌شود. در صورتی که در سایر روش‌های کشف نرخ در بازارهای انحصاری قیمت می‌تواند از طریق مذاکره پویای خریدار و فروشنده انجام شود. بنابراین روش کشف نرخ از طریق حراج مشابهت بسیار زیادی با روش کشف نرخ توسط بازارهای رقابت کامل دارد. به همین خاطر شاید بتوان از قیمت‌های کشف‌شده در حراج به عنوان جایگزینی برای قیمت‌های کشف‌شده در بازارهای رقابتی استفاده نمود. در این گزارش ابتدا به بررسی و معرفی انواع روش‌های حراج در بورس‌ها و بازارهای بین‌المللی پرداخته شده است. سپس با معرفی برخی از دلایل عدم‌موفقیت روش حراج در فرآیند کشف نرخ مناسب، مقایسه‌ای بین روش‌های مختلف حراج از این نظر انجام خواهد شد.

مدیرعامل بورس انرژی عنوان کرد

۲۳۷ مورد تملیک در بازار سوم فرابورس

مدیرعامل بورس انرژی گفت: در بحث تملیک، در بازار سوم فرابورس توانسته‌ایم ۲۳۷ مورد را به ارزش ۱۲ میلیارد تومان تحقق ببخشیم، به عبارتی تملیک در این مفهوم، به واگذاری یک شرکت به شرکت دیگر تعبیر می‌شود.

به گزارش مهر، علی حسینی در همایش ادغام و تملیک گفت: امروزه بعضی از مفاهیم اقتصادی در سطح مختلف جامعه بسیار شنیده می‌شود همانند سالم بودن اقتصاد که این مفهوم، ۳ ویژگی خاص دارد. بالا بودن نرخ نوآوری، نرخ بهره‌وری و جذب پس اندازهای مالی بالا و استفاده از آن‌ها در مسیر درست از مهم‌ترین ویژگی‌های اقتصاد سالم است.

رییس هیأت مدیره مرکز مالی ایران با بیان این‌که در بازار سرمایه یکی از اهداف مهم، نوآوری است که به اعتقاد من نرخ نوآوری در بازار سرمایه نسبت به بازارهای دیگر بسیار بالاتر است، جایگاه ادغام و تملیک را در اقتصاد ایران را این طور ارزیابی کرد: در بحث تملیک، در بازار سوم فرابورس توانسته‌ایم ۲۳۷ مورد را به ارزش ۱۲ هزار میلیارد تومان تحقق ببخشیم به عبارتی تملیک در این مفهوم، به واگذاری یک شرکت به شرکت دیگر تعبیر می‌شود.

مدیرعامل بورس انرژی خاطرنشان کرد: اما در حوزه ادغام ادبیات ما بسیار ضعیف است آن چنان که تاکنون نتوانسته‌ایم پیشنهادی را درباره ادغام محقق کنیم. ضعف مقررات جامع و شفاف از مهم‌ترین موانع در بحث ادغام است و مهم‌ترین ضعف، ادغام است در حالی که مقررات در بازار مالی برای رشد این بازار بسیار حیاتی است و مبنای توسعه بازار سرمایه محسوب می‌شود.

وی هم‌چنین با اشاره به نقش مرکز مالی ایران در توسعه دانش حرفه‌ای در بازار سرمایه گفت: ارایه خدمات مالی آموزشی و پژوهشی با کیفیت و کاربردی به منظور افزایش نقش بازار سرمایه در توسعه اقتصادی مهمترین ماموریت این شرکت محسوب می‌شود.

حسینی اهداف کلان این مرکز را توسعه خدمات آموزشی و پژوهشی به منظور عمق بخشی به دانش مالی، آموزش نهادهای مالی به منظور کمک به ارتقا و بهبود شفافیت بازار دانست و توسعه خدمات مالی بین‌المللی و گسترش فرهنگ سرمایه‌گذاری را از دیگر وظایف مرکز مالی عنوان کرد.

اطلاعات کل بازار

حجم (تن)		ارزش (میلیون ریال)		تعداد خریداران		تعداد فروشندگان		تعداد کالاهای معامله شده	
تابلو	داخلی	رینگ صادراتی	داخلی	رینگ صادراتی	داخلی	رینگ صادراتی	داخلی	رینگ صادراتی	داخلی
پتروشیمی و فرآورده های نفتی	۴۲,۰۱۵	۱,۴۰۰	۷۸۸,۴۸۸	۱۳,۵۱۹	۱۹۱	۱	۱۳	۱	۴۲
صنعتی	۱۲۳,۷۳۶	۱۰۰,۰۰۰	۲,۲۴۷,۸۹۵	۱۱۳,۶۷۰	۱۴	۱	۴	۱	۹
کشاورزی	۱,۳۰۵	۰	۱۹,۶۲۷	۰	۱۳	۰	۳	۰	۴
کل بازار	۱۶۷,۰۵۶	۱۰۱,۴۰۰	۳,۰۵۶,۰۱۱	۱۲۷,۱۸۹	۲۱۸	۲	۲۰	۲	۵۵

آمار معاملات

نام کالا	تولید کننده	نوع قرارداد	کمترین قیمت (ریال)	قیمت پایانی (ریال)	بیشترین قیمت (ریال)	عرضه (تن)	قیمت پایه عرضه (ریال)	تقاضا (تن)	حجم معامله (تن)	ارزش معامله (هزار ریال)
سبد میلگرد مخلوط	ذوب آهن اصفهان	سلف	۱۵,۰۰۰	۱۵,۰۰۰	۱۵,۰۰۰	۴,۹۵۰	۱۵,۰۰۰	۱,۱۰۰	۵۵۰	۸,۲۵۰,۰۰۰
سبد میلگرد مخلوط	ذوب آهن اصفهان	نقدی	۱۴,۵۰۰	۱۴,۵۰۰	۱۴,۵۰۰	۴۸۴	۱۴,۵۰۰	۴۸۴	۴۸۴	۷,۰۱۸,۰۰۰
سبد میلگرد مخلوط	ذوب آهن اصفهان	سلف (مچینگ)	۱۵,۰۰۰	۱۵,۰۰۰	۱۵,۰۰۰	۰	۱۵,۰۰۰	۴,۴۰۰	۴,۴۰۰	۶۶,۰۰۰,۰۰۰
سبد میلگرد مخلوط	تولیدی فولاد سپید فراب کویر	نقدی	۱۵,۱۰۰	۱۵,۱۰۰	۱۵,۱۰۰	۱۳,۲۰۰	۱۵,۳۵۰	۲,۲۰۰	۲,۲۰۰	۳۳,۲۲۰,۰۰۰
سبد میلگرد مخلوط	تولیدی فولاد سپید فراب کویر	نقدی (مچینگ)	۱۵,۱۰۰	۱۵,۱۰۰	۱۵,۱۰۰	۰	۱۵,۳۵۰	۱۰,۴۵۰	۱۰,۴۵۰	۱۵۷,۷۹۵,۰۰۰
ورق گرم B	فولاد مبارکه اصفهان	سلف (مچینگ)	۱۶,۷۰۷	۱۶,۷۰۷	۱۶,۷۰۷	۰	۱۶,۷۰۷	۳۸,۶۲۰	۳۸,۶۲۰	۶۴۵,۲۲۴,۳۴۰
ورق گرم C	فولاد مبارکه اصفهان	سلف (مچینگ)	۱۷,۰۷۷	۱۷,۰۷۷	۱۷,۰۷۷	۰	۱۷,۰۷۷	۲۸,۲۸۰	۲۸,۲۸۰	۴۸۲,۹۳۷,۵۶۰
ورق سرد B	فولاد مبارکه اصفهان	سلف (مچینگ)	۲۰,۲۰۰	۲۰,۲۰۰	۲۰,۲۰۰	۰	۲۰,۲۰۰	۳۳,۶۲۰	۳۳,۶۲۰	۶۷۹,۱۲۴,۰۰۰
ورق گالوانیزه G	فولاد مبارکه اصفهان	سلف (مچینگ)	۲۱,۹۵۲	۲۱,۹۵۲	۲۱,۹۵۲	۰	۲۱,۹۵۲	۳,۴۳۰	۳,۴۳۰	۷۵,۲۹۵,۳۶۰
ورق قلع اندود	فولاد مبارکه اصفهان	سلف (مچینگ)	۲۹,۱۵۰	۲۹,۱۵۰	۲۹,۱۵۰	۰	۲۹,۱۵۰	۱,۶۹۰	۱,۶۹۰	۴۹,۲۶۳,۵۰۰
کنسانتره فلزات گرانبها	شرکت ملی صنایع مس ایران	نقدی	۳,۲۶۲,۳۰۱	۳,۲۶۲,۳۰۱	۳,۲۶۲,۳۰۱	۳	۳,۲۶۲,۳۰۱	۳	۳	۹,۷۸۶,۹۰۳
کنسانتره فلزات گرانبها	شرکت ملی صنایع مس ایران	نقدی	۳,۶۶۲,۲۴۲	۳,۶۶۲,۲۴۲	۳,۶۶۲,۲۴۲	۳	۳,۶۶۲,۲۴۲	۳	۳	۱۰,۹۸۶,۷۲۶
کنسانتره فلزات گرانبها	شرکت ملی صنایع مس ایران	نقدی	۳,۷۹۶,۵۱۰	۳,۷۹۶,۵۱۰	۳,۷۹۶,۵۱۰	۳	۳,۷۹۶,۵۱۰	۳	۳	۱۱,۳۸۹,۵۳۰
کنسانتره فلزات گرانبها	شرکت ملی صنایع مس ایران	نقدی	۳,۸۶۸,۱۳۰	۳,۸۶۸,۱۳۰	۳,۸۶۸,۱۳۰	۳	۳,۸۶۸,۱۳۰	۳	۳	۱۱,۶۰۴,۳۹۰
سنگ آهن دانه بندی - صادراتی	مجتمع سنگ آهن فلات مرکزی ایران	نقدی ($)	۱,۱۳۶	۱,۱۳۷	۱,۱۳۶	۱۰۰,۰۰۰	۲۹	۳۰۰,۰۰۰	۱۰۰,۰۰۰	۱۱۳,۶۷۰,۸۰۰
شکر سفید	قند شیروان	نقدی	۲۰,۳۲۰	۲۰,۳۲۰	۲۰,۳۲۰	۲۰۰	۲۱,۰۰۰	۶۰	۶۰	۱,۲۱۹,۲۰۰
شکر سفید	کارخانه قند بیستون	نقدی	۱۹,۸۲۰	۱۹,۸۲۰	۱۹,۸۲۰	۲۰۰	۲۱,۰۰۰	۲۵	۲۵	۴۹۵,۵۰۰
شکر سفید	کارخانه قند بیستون	نقدی (مچینگ)	۱۹,۸۲۰	۱۹,۸۲۰	۱۹,۸۲۰	۰	۲۱,۰۰۰	۱۰	۱۰	۱۹۸,۲۰۰
ذرت دانه ای	کرمانشاه	نقدی	۸,۰۷۵	۸,۰۷۵	۸,۰۷۵	۱,۰۰۰	۸,۰۷۵	۱,۰۰۰	۱,۰۰۰	۸,۰۷۵,۰۰۰
نخود متوسط	کرمانشاه	نقدی	۰	۰	۰	۱۰,۰۰۰	۱۳,۸۰۰	۰	۰	۰
نخود متوسط	همدان	نقدی	۰	۰	۰	۲۰۰	۱۳,۸۰۰	۰	۰	۰
نخود متوسط	ایلام	نقدی	۰	۰	۰	۱,۹۷۰	۱۳,۸۰۰	۰	۰	۰
نخود متوسط	آذربایجان غربی	نقدی	۰	۰	۰	۸,۴۶۰	۱۳,۸۰۰	۰	۰	۰
نخود متوسط	لرستان	نقدی	۰	۰	۰	۱۰,۴۰۰	۱۳,۸۰۰	۰	۰	۰
نخود متوسط	کردستان	نقدی	۰	۰	۰	۲,۱۸۰	۱۳,۸۰۰	۰	۰	۰
مرغ منجمد رنج ۱	کشتارگاه	سلف	۰	۰	۰	۱۰۰	۵۲,۰۰۰	۰	۰	۰
مرغ منجمد رنج ۱	کشتارگاه	سلف	۵۵,۰۰۰	۵۵,۰۰۰	۵۵,۰۰۰	۱۰۰	۵۵,۰۰۰	۵	۵	۲۷۵,۰۰۰
مرغ منجمد رنج ۱	کشتارگاه	سلف	۴۵,۰۰۰	۴۵,۰۰۰	۴۵,۰۰۰	۵۰۰	۴۵,۰۰۰	۱۷۰	۱۷۰	۷,۶۵۰,۰۰۰
مرغ منجمد رنج ۱	کشتارگاه	سلف	۴۹,۰۰۰	۴۹,۰۰۰	۴۹,۰۰۰	۵۰۰	۴۹,۰۰۰	۱۰	۱۰	۴۹۰,۰۰۰
مرغ منجمد رنج ۱	کشتارگاه	سلف (مچینگ)	۴۹,۰۰۰	۴۹,۰۰۰	۴۹,۰۰۰	۰	۴۹,۰۰۰	۲۵	۲۵	۱,۲۲۵,۰۰۰
قیر ۶۰۷۰	نفت جی	نقدی	۸,۷۱۷	۸,۷۱۷	۸,۷۱۷	۲,۰۰۰	۸,۷۱۷	۶۶	۶۶	۵۷۵,۳۲۲
قیر ۶۰۷۰	نفت جی	نقدی	۸,۷۱۷	۸,۷۱۷	۸,۷۱۷	۳,۰۰۰	۸,۷۱۷	۱,۵۶۰	۱,۵۶۰	۱۳,۵۹۸,۵۲۰
قیر ۸۵۱۰۰	نفت جی	نقدی	۰	۰	۰	۲,۰۰۰	۸,۷۱۷	۰	۰	۰
قیر ۸۵۱۰۰	نفت جی	نقدی	۰	۰	۰	۳,۰۰۰	۸,۷۱۷	۰	۰	۰
قیر MC۲۵۰	نفت جی	نقدی	۰	۰	۰	۱,۰۰۰	۱۳,۶۰۰	۰	۰	۰
قیر امولسیون CRS۱	نفت جی	نقدی	۰	۰	۰	۱۰۰	۷,۶۰۰	۰	۰	۰
قیر ۶۰۷۰	نفت پاسارگاد تهران	نقدی	۹,۳۱۷	۹,۳۱۷	۹,۳۱۷	۵,۰۰۰	۹,۳۱۷	۳,۵۰۰	۳,۵۰۰	۳۲,۶۰۹,۵۰۰
قیر ۸۵۱۰۰	نفت پاسارگاد تهران	نقدی	۰	۰	۰	۱,۰۰۰	۹,۳۱۷	۰	۰	۰
قیر MC۲۵۰	نفت پاسارگاد تهران	نقدی	۱۳,۶۰۰	۱۳,۶۰۰	۱۳,۶۰۰	۳۰۰	۱۳,۶۰۰	۷۰	۷۰	۹۵۲,۰۰۰
قیر ۸۵۱۰۰	نفت پاسارگاد تبریز	نقدی	۹,۵۸۹	۹,۵۸۹	۹,۵۸۹	۳,۰۰۰	۹,۵۸۹	۱,۹۸۲	۱,۹۸۲	۱۹,۰۰۵,۳۹۸
قیر ۶۰۷۰	نفت پاسارگاد اراک	نقدی	۸,۷۱۷	۸,۷۱۷	۸,۷۱۷	۴,۰۰۰	۸,۷۱۷	۲,۷۰۰	۲,۷۰۰	۲۳,۵۳۵,۹۰۰
قیر ۸۵۱۰۰	نفت پاسارگاد اراک	نقدی	۰	۰	۰	۱,۰۰۰	۸,۷۱۷	۰	۰	۰
قیر ۶۰۷۰	نفت پاسارگاد بندرعباس	نقدی	۰	۰	۰	۱,۰۰۰	۹,۱۳۹	۰	۰	۰
قیر MC۲۵۰	نفت پاسارگاد بندرعباس	نقدی	۰	۰	۰	۲۰۰	۱۳,۶۰۰	۰	۰	۰
قیر ۶۰۷۰	نفت پاسارگاد شیراز	نقدی	۹,۶۷۶	۹,۶۷۶	۹,۶۷۶	۴,۵۰۰	۹,۶۷۶	۱,۸۴۳	۱,۸۴۳	۱۷,۸۳۲,۸۶۸
قیر ۶۰۷۰	نفت پاسارگاد آبادان	نقدی	۹,۶۷۶	۹,۶۷۶	۹,۶۷۶	۴,۰۰۰	۹,۶۷۶	۳,۰۶۴	۳,۰۶۴	۲۹,۶۴۷,۲۶۴
قیر MC۲۵۰	نفت پاسارگاد آبادان	نقدی	۱۳,۶۰۰	۱۳,۶۰۰	۱۳,۶۰۰	۳۰۰	۱۳,۶۰۰	۲۴	۲۴	۳۲۶,۴۰۰
قیر ۶۰۷۰ - صادراتی	قیر و عایق جنت آباد	نقدی ($)	۰	۰	۰	۵۰۰	۳۰۳	۰	۰	۰
قیر ۶۰۷۰	ایزونام	سلف	۰	۰	۰	۲۵۰	۱۰,۳۰۰	۰	۰	۰
قیر ۶۰۷۰ - صادراتی	جلیس	نقدی ($)	۰	۰	۰	۲۰۰	۴۶۰	۰	۰	۰
قیر ۶۰۷۰ - صادراتی	توسعه نفت هرمزان	نقدی ($)	۹,۶۵۶	۹,۶۵۷	۹,۶۵۶	۱,۴۰۰	۳۵۰	۱,۴۰۰	۱,۴۰۰	۱۳,۵۱۹,۱۰۰
گوگرد گرانوله	پالایشگاز ایلام	نقدی	۰	۰	۰	۵۰۰	۴,۱۲۹	۰	۰	۰
گوگرد کلوخه	پالایشگاز ایلام	نقدی	۰	۰	۰	۱,۰۰۰	۴,۱۲۹	۰	۰	۰
اکریلونیتریل بوتادین استایرن ۰۱۵۰	پتروشیمی تبریز	نقدی	۵۴,۰۰۰	۵۴,۰۰۰	۵۴,۰۰۰	۲۰۰	۵۴,۰۰۰	۲۰	۲۰	۱,۰۸۰,۰۰۰
پلی اتیلن سنگین لوله CRP۱۰۰N	پتروشیمی جم	نقدی	۴۴,۴۷۵	۴۴,۴۷۵	۴۴,۴۷۵	۵۰۶	۴۴,۴۷۵	۴۱۸	۳۷۴	۱۶,۶۳۳,۶۵۰
پلی اتیلن سنگین لوله CRP۱۰۰N	پتروشیمی جم	نقدی (مچینگ)	۴۴,۴۷۵	۴۴,۴۷۵	۴۴,۴۷۵	۰	۴۴,۴۷۵	۱۳۲	۱۲۲	۵,۸۷۰,۷۰۰
پلی اتیلن سنگین اکستروژن EX۳	پتروشیمی شازند	نقدی	۴۴,۱۴۱	۴۴,۱۴۱	۴۴,۱۴۱	۱,۲۰۰	۴۴,۱۴۱	۲۶۰	۲۶۰	۱۱,۴۷۶,۶۶۰
پلی اتیلن سنگین اکستروژن EX۳	پتروشیمی شازند	نقدی (مچینگ)	۴۴,۱۴۱	۴۴,۱۴۱	۴۴,۱۴۱	۰	۴۴,۱۴۱	۱۲۰	۱۲۰	۵,۲۹۶,۹۲۰
پلی اتیلن سنگین فیلم EX۵	پتروشیمی مارون	نقدی	۰	۰	۰	۱۶۸	۳۹,۶۸۶	۰	۰	۰
پلی اتیلن سنگین تزریقی ۵۲۵۱۸	پتروشیمی جم	نقدی	۳۹,۸۴۱	۳۹,۸۴۱	۳۹,۸۴۱	۲,۰۰۲	۳۹,۸۴۱	۲,۰۹۰	۱,۸۹۲	۷۵,۳۷۹,۱۷۲
پلی اتیلن سنگین تزریقی ۵۲۵۱۸	پتروشیمی جم	نقدی (مچینگ)	۳۹,۸۴۱	۳۹,۸۴۱	۳۹,۸۴۱	۰	۳۹,۸۴۱	۱۱۰	۱۱۰	۴,۳۸۲,۵۱۰
پلی اتیلن سنگین بادی BL۳	پتروشیمی مارون	نقدی	۴۰,۷۶۳	۴۰,۷۶۳	۴۰,۷۶۳	۸۸۰	۴۰,۷۶۳	۲۸۶	۲۶۴	۱۰,۷۶۱,۴۳۲
پلی اتیلن سنگین بادی BL۳	پتروشیمی مارون	نقدی (مچینگ)	۴۰,۷۶۳	۴۰,۷۶۳	۴۰,۷۶۳	۰	۴۰,۷۶۳	۴۸۴	۴۸۴	۱۹,۷۲۹,۲۹۲
پلی اتیلن سنگین بادی BL۳	پتروشیمی جم	نقدی	۴۰,۷۶۳	۴۰,۷۶۳	۴۰,۷۶۳	۳,۰۱۴	۴۰,۷۶۳	۱۵۴	۱۱۰	۴,۴۸۳,۹۳۰
پلی اتیلن سنگین بادی BL۳	پتروشیمی جم	نقدی (مچینگ)	۴۰,۷۶۳	۴۰,۷۶۳	۴۰,۷۶۳	۰	۴۰,۷۶۳	۱,۵۸۴	۱,۵۸۴	۶۴,۵۶۸,۵۹۲
پلی اتیلن سنگین دورانی UA۳۸۴۰	پتروشیمی تبریز	نقدی	۴۳,۳۳۳	۴۳,۵۳۷	۴۳,۸۸۸	۴۰۰	۴۳,۱۹۷	۶۸۰	۴۰۰	۱۷,۴۱۴,۷۶۰
پلی اتیلن سبک خطی دورانی UV۳۲۶۰۴	پتروشیمی جم	نقدی	۴۰,۹۲۳	۴۰,۹۲۳	۴۰,۹۲۳	۱۵۴	۴۰,۹۲۳	۲۲	۲۲	۹۰۰,۳۰۶
پلی اتیلن سبک فیلم TN۰۰۲۱۰۰	پتروشیمی لاله	نقدی (مچینگ)	۴۲,۴۴۸	۴۲,۴۴۸	۴۲,۴۴۸	۰	۴۲,۴۴۸	۸۶	۸۶	۳,۶۶۷,۵۰۷
پلی اتیلن سبک خطی KJ۰۲۲۰	پتروشیمی تبریز	نقدی	۴۰,۶۸۰	۴۰,۶۸۰	۴۰,۶۸۰	۳۰۰	۴۰,۶۸۰	۴۰	۴۰	۱,۶۲۷,۲۰۰
پلی اتیلن سبک خطی AA۲۲۵۰۱	پتروشیمی جم	نقدی	۰	۰	۰	۲۲۰	۴۱,۵۵۷	۰	۰	۰

منبع: سایت بورس کالای ایران

ضرابخانه

نوع	قیمت خرید	قیمت فروش
بهار آزادی	۹,۷۶۰,۰۰۰	۹,۸۸۰,۰۰۰
امامی	۹,۷۸۰,۰۰۰	۹,۹۰۰,۰۰۰
ن

مسعود طاهری
masoudtaheri_st@yahoo.com

جنب و جوش عجیب بانک‌ها برای خانه تکانی

در حدود یک ماه مانده به پایان سال، این مدیرعامل بانک‌ها هستند که محور خبرهای شبکه بانکی قرار گرفته‌اند. یک روز شایعه جابه‌جایی آن‌ها بین رسانه‌ها می‌پیچد و روزی دیگر بی‌مقدمه مدیرعامل بانکی خداحافظی کرده و مدیر بانکی دیگر جانشین می‌شود.

به گزارش ایسنا، با این که تغییر مدیران عامل بانک‌ها نیز به‌طور طبیعی مانند تحولات مدیریتی دیگر سازمان‌ها با جابه جایی دولت آغاز شد و در طول بیش از یک سال و نیم گذشته مدیران زیادی پست خود را واگذار کرده و افراد جدیدی جایگزین آن‌ها شدند؛ اما اخیراً شبکه بانکی شاهد تحولات دیگری است.

با وجود این که روزهای پایانی سال دوره حساس تری برای بانک‌ها بوده و درگیری بیش‌تری نسبت به زمان‌های دیگر سال دارند ولی برخی بانک‌ها این روزها را برای جابه‌جایی مدیران عامل خود انتخاب کرده‌اند و عجیب‌تر آن که این تحولات مربوط به بانک‌هایی نیست که مدیران آن‌ها هنوز تغییر نکرده‌اند بلکه گاهی حدود یک سال از حضورشان در بانک مربوطه می گذرد.

در هفته گذشته، علی دیواندری که دی ماه سال گذشته مدیرعاملی بانک پارسیان را برعهده گرفته بود از این بانک رفت و بیماری دلیل استعفای وی عنوان شد. این تغییر که بدون انتشار و گمانه‌زنی‌های قبلی رخ داد، حضور کورش پرویزیان، مدیرعامل بانک سینا که در مهرماه سال ۱۳۹۲ به این بانک رفته بود، را در بانک پارسیان به همراه داشت.

بعد از رفتن پرویزیان این گونه به نظر می‌رسد که رفتن محمدرضا پیشرو از بانک صادرات نهایی شده و به زودی وی جانشین پرویزیان در بانک سینا می‌شود. در این میان بحث‌هایی هم مبنی بر حضور فرشاد حیدری که زمانی مدیرعامل بانک ملی بود، در بانک صادرات مطرح می‌شود که هنوز به‌طور رسمی اعلام نشده است.

اما این که آیا روزهای پایانی سال و قبل از برگزاری مجمع سالانه زمان مناسبی برای تغییرات مدیریتی بانک‌هاست و این که چرا انتخاب‌ها دوباره از بین مدیران عامل بانک‌ها انجام می‌شود، از موضوعاتی است که یکی از مدیران عامل بانک‌ها در مورد آن توضیح داد.

وی با اشاره به تغییر مدیران عامل بانک‌ها با توجه به تصمیم هیأت مدیره که نمایندگان سهامداران هستند گفت: در این میان طبق قانون تأیید صلاحیت حرفه‌ای گزینه مدنظرهیات مدیره از سوی بانک مرکزی انجام می‌شود.

این مدیر بانکی با اشاره به این که زمان فعلی هم برای تغییر مدیران عامل بانک‌ها چندان غیر طبیعی نیست گفت: با این وجود عرف این است که بعد از پایان سال مالی و برگزاری مجمع این جابه‌جایی‌ها انجام شود یا این که باید اجازه داده می‌شد تا ترازنامه بانک‌ها تعیین شده و با اتمام سال مالی و مشخص شدن نتیجه فعالیت یک سال مدیر که در ترازنامه منعکس شده، در مورد آن تصمیم‌گیری کرد اما شاید اکنون انگیزه و شرایط خاصی وجود داشته باشد که این تغییرات را ضروری کرده است.

وی این را هم یادآوری کرد که به هر حال بانک یک سیستم در حال کار است و ادامه حرکت آن چندان به شخص مدیر عامل وابسته نیست بلکه وی قوانین پولی و بانکی را در چارچوب تعیین شده به‌کار می گیرد و برای مدیر بعدی هم سیاست‌ها یکسان است، اما ممکن است روش‌های به‌کارگیری آن فرق داشته باشد.

این مدیر بانکی در رابطه با نحوه تغییر مدیران و جابه‌جایی از بانکی به بانک دیگر نیز کمبود مدیران توانمند در جایگاه مدیر عاملی یک بانک را در این زمینه مورد تأکید قرارداد و عنوان کرد: مدیران بانکی جزو گروه‌هایی هستند که باید از شرایط و ویژگی‌های خاصی برخوردار باشند و نمی‌توان از خارج از این سیستم و مدیران غیربانکی انتخاب کرد.

وی ادامه داد: باید این حقیقت را بپذیریم که تعداد مدیران کارآزموده، عالم، توانمند و قدرتمند که بتوانند بانک را با موفقیت اداره کنند در کشور محدود است. از این رو مسؤولان ناچارند با جابه‌جا کردن مدیران این خلأ را پر کنند. به هر حال تا زمانی که در مورد نیروهای جدید سرمایه‌گذاری نشده است، باید افراد حاضر فعلی سکان هدایت بانک‌ها را در دست بگیرند.

مدیرعامل شرکت سپرده گذاری مرکزی اوراق بهادار تشریح کرد

راهکار رونق فضای کسب و کار بازار سرمایه

مدیرعامل شرکت سپرده گذاری مرکزی اوراق بهادار گفت: ایران یکی از پتانسیل‌های قوی برای ورود شرکت‌های خارجی برای ادغام و تملیک است که می‌توان از این فرصت به نفع رونق فضای کسب و کار بهره گرفت. به گزارش مهر، حامد سلطانی‌نژاد در نخستین همایش ادغام و تملیک، مبانی، چالش‌ها و کارکردهای آن در بازار سرمایه، با بیان این که یکی از موضوعاتی که از سال ۸۷ بر روی آن تمرکز شد، ادغام و تملیک بود و مقرر شد یک آیین‌نامه‌ای در این زمینه تدوین شود، افزود: ادغام و تملیک استراتژی رشد برای نهادهای مالی محسوب می‌شود. ادغام و تملیک در دنیا ابعاد بسیار وسیعی پیدا کرده به‌طوری که برخی آن را به حوزه کلان اقتصادی هم مرتبط می‌دانند. به عبارتی وقتی دو شرکت با هم ادغام می‌شوند نه تنها بر حوزه فعالیت خودشان بلکه بر کل اقتصاد نیز اثر گذار است. این مقام مسؤول اظهار داشت: بعضی وقت‌ها به این قائل هستیم که بنگاه‌های اقتصادی در حوزه تخصصی آن‌قدر زیاد باشند که بتوانند با هم رقابت کنند که بهترین خروجی حاصل شود اما این رقابت تا یک جایی باعث ارزش افزوده است و از یک جایی باعث تخریب می‌شود. ادغام و تملیک رقابت منفی را تبدیل به هم افزایی می کند و امروز ضرورت آن به درستی احساس می‌شود. وی گفت: بحث ادغام و تملیک یک بحث صرفاً مالی نیست این موضوع میان رشته‌ای محسوب می‌شود، چون علاوه بر این که دارایی‌ها و بدهی‌ها در آن دخیل است مسایل اجتماعی و روانشناسی نیز در آن باید مورد توجه قرار بگیرد. وقتی مردم فرانسه شاهد ادغام برند پژو با نیسان ژاپنی بودند تا مدت‌ها بر سر تعصبی که روی برند پژو داشتند پذیرای این ادغام نبودند پس در این مواقع نیاز به فرهنگ‌سازی و مسایل اجتماعی در ادغام به شدت ضروری است. سلطانی نژاد به نقطه شکست ادغام و تملیک نیز اشاره کرد و گفت: یکی از دلایل این که طرح ادغام و تملیک به شکست منجر می‌شود این است که طرح مناسب وجود نداشته یا زوایای مختلف آن دیده نشده اما نقطه‌ای که از آن به عنوان نقطه شکست یاد می کنند مسایل فرهنگی است. مسایل فرهنگی در کنار مسایل مالی و اداری نقش بسیار مهم و چشمگیری در موفقیت یا شکست این پروژه دارد. مدیرعامل شرکت سپرده گذاری مرکزی اوراق بهادار و تسویه وجوه، به رشد فزاینده ادغام در چین نیز اشاره کرد و گفت: باوجود این که در چین به شکل فزاینده‌ای ادغام انجام می گیرد روی برخی صنایع استراتژیک محدودیت‌هایی وضع شده است چون به مباحث امنیت ملی کشور ورود می کند. وی با استناد به گزارش بلومبرگ در خصوص ارزش معاملات بازارهای ادغام و تملیک گفت: ارزش بازار ادغام و تملیک به ۸۸۱ میلیارد دلار رسیده است. فعالیت در حوزه ادغام و تملیک یک کار تخصصی برای شرکت‌های تأمین سرمایه یا شرکت‌های مشاوره سرمایه‌گذاری است. وی در ادامه به انگیزه شرکت‌ها برای ادغام و تملیک پرداخت و گفت: انگیزه‌های متنوعی برای این اقدام وجود دارد از جمله صرفه به مقیاس یکی از این انگیزه‌ها و استراتژی‌هاست به عنوان مثال وقتی صنایع بالادستی به صنایع پایین دستی مواد اولیه را می‌دهند برای افزایش چرخه ارزش افزوده اقدام به ادغام یا تملیک می کنند. این مقام مسؤول افزود: انحصار، کاهش هزینه‌ها، متنوع‌سازی و دسترسی به نیروی کار ارزان از دیگر نمونه‌هایی است که بر مبنای آن استراتژی ادغام و تملیک بنا می‌شود و برای ما بهتر است از تجربه‌هایی بین‌المللی که در دنیا وجود دارد بهره بگیریم به جای این که خودمان با آزمون و خطا در پی شناسایی ابعاد مختلف این بازار باشیم. سلطانی‌نژاد درباره چالش‌ها و ریسک‌های ادغام و تملیک گفت: چالش‌های بسیاری در ادغام و تملیک وجود دارد اما منهای ریسک‌های مالی، منابع انسانی، تغییرات ناگهانی در شرایط بازار در ادغام و تملیک بسیار اثر گذار است و باید مد نظر گرفته شود. وی به قوانین متقن ادغام و تملیک در بورس‌ها اشاره کرد و اظهار داشت: در حوزه بورس‌ها قواعد متقن در ادغام و تملیک وجود دارد قوانین ضد تراست و حاکمیت شرکتی با نگاه به حمایت از سهامدار خرد وجود دارد. قبل از ادغام و تملیک در بازار باید شفافیت لازم صورت بگیرد چون منافع سهامدار خرد را تحت تأثیر قرار می‌دهد.

رشد ۶۴ واحدی شاخص بورس تهران

شاخص کل بورس اوراق بهادار تهران با ۶۶ واحد افزایش به ۶۴ هزار و ۹۹۳ واحد رسید. به گزارش فارس، براساس اطلاعات مندرج در سایت مدیریت فن‌آوری بورس تهران، شاخص کل بورس دیروز با ۶۶واحد افزایش به ۶۴هزار و ۹۹۳ واحد و ارزش روز بازار به ۲۹۱هزار میلیارد تومان رسید. معامله‌گران بورس اوراق بهادار در این روز تعداد ۷۴۱میلیون برگ سهم در قالب ۵۴هزار و ۱۵ فقره معامله و به ارزش ۱۷۴میلیارد تومان داد و ستد کردند. شاخص ۵۰ شرکت فعالتر بورسی هم با دو واحد افزایش به ۲هزار و ۶۴۵واحد رسید. شاخص بخش صنعت با ۴۶ واحد افزایش به ۵۴هزار و ۵۱۷ واحد، شاخص آزاد شناور با ۱۶۸ واحد افزایش به ۷۴هزار و ۲۵۰واحد رسید. شاخص ۳۰ شرکت بزرگ بورسی با دو واحد افزایش به ۲هزار و ۹۱۲ واحد رسید. شاخص بازار اول بورس با ۶۶ واحد افزایش به ۴۸هزار و ۲۳ واحد رسید. شاخص بازار دوم بورس با ۱۷ واحد افزایش به ۱۲۶هزار و ۸۶۹واحد رسید. در این روز هم‌چنین نمادهای رمپنا، وصندوق، خساپا، خودرو، در ارتقای شاخص اثر داشته و نمادهای پارسان، فملی، رتاب در کاهش شاخص اثرگذار بوده‌اند. نمادهای پر بیننده بورسی نیز مربوط به شرکت‌های ایران‌خودرو، سرمایه‌گذاری صنعت نفت، صنایع آذرآب، بانک صادرات ایران، گروه بهمن، کمباین‌سازی ایران و بانک ملت بوده است.

کوتاه از بانک و بیمه

افزایش ۶۴۰ میلیاردی سرمایه بانک مرکزی

در حالی چندی پیش رییس کل بانک مرکزی در جریان برگزاری مجمع عمومی این بانک در حضور رییس جمهور خواهان افزایش سرمایه بانک مرکزی شد که اخیرا هیأت وزیران با موافقت با این پیشنهاد رأی بر افزایش حدود ۶۴۰ میلیاردی سرمایه بانک مرکزی داد. به گزارش ایسنا، پنجاه و چهارمین جلسه مجمع عمومی بانک مرکزی در حالی اواخر آذرماه امسال با چندماه تأخیر با حضور رییس جمهور برگزار شد که رییس کل بانک مرکزی با اشاره به بدهی دولت، مؤسسات و سازمان‌ها و شرکت‌های دولتی و نیز بانک‌ها به بانک مرکزی، ۳ درخواست را مبنی بر افزایش سرمایه بانک مرکزی، تسریع در پرداخت بدهی‌ها و تعدیل سقف تسهیلات تکلیفی ابلاغی به بانک مرکزی مطرح کرد.

درخواست مدیر عامل بیمه ایران از قانون گذار برای کاهش عوارض بیمه‌نامه شخص ثالث

مدیرعامل بیمه ایران با بیان این که مهم‌ترین دلیل افزایش قیمت بیمه‌نامه‌شخص ثالث وضع عوارض مختلف است، گفت: امیدواریم قانون گذار به کاهش عوارض بر این بیمه‌نامه اجباری رأی دهد، تا امکان برخورداری از آن برای تمامی دارندگان وسایل نقلیه فراهم شود. به گزارش مناقصه‌مزایده به نقل از روابط عمومی بیمه ایران، محمودامراللهی با بیان این که آمار تلفات تصادفات رانندگی در ایران در مقایسه با بسیاری از کشورها تأسف برانگیز است، اظهارداشت: هرچند دستگاه‌های متولی و مرتبط همانند وزارت راه و شهرسازی، نیروی‌های انتظامی و راهنمایی و رانندگی و سایر مسؤولان اقدامات زیادی برای کاهش این تلفات به انجام رسانده‌اند اما در این خصوص هنوز با نقطه مطلوب فاصله بسیاری داریم.

عرضه «ایران کارت» بانک آینده با مزایای خاص و منحصر به‌فرد

بانک آینده در راستای توسعه خدمات بانکداری الکترونیکی، اقدام به راه‌اندازی باشگاه مشتریان خود با نام «ایران کارت» نموده است. در این طرح که بر اساس تجربیات موفق در کشورهای مختلف برای نخستین بار در کشور اجرا می‌شود، خدمات ویژه خرید به دارندگان کارت ارایه می‌شود. به گزارش مناقصه‌مزایده به نقل از روابط عمومی بانک آینده، این کارت، نخستین کارت بانکی عضو شبکه شتاب است که علاوه بر کارکرد عادی مانند سایر کارت‌ها، خدماتی خاص نیز ارایه می‌دهد. این کارت‌ها در ۴ سطوح کارت آبی (BLUE)، کارت نقره‌ای (SILVER)، کارت طلایی (GOLD) و کارت پلاتینیوم (PLATINIUM) عرضه می‌شود.

شاخص های بازار

شاخص کل	۷۶,۵۵۳.۴۰
شاخص صنعت	۶۳,۷۸۷.۲۰
شاخص آزاد شناور	۸۸,۲۹۵.۱۰
شاخص بازار اول	۵۶,۹۱۴.۴۰
شاخص بازار دوم	۱۴۷,۱۴۹.۵۰

صرافی

#	قیمت خرید	قیمت فروش
دلار آمریکا	۳۲,۴۵۰	۳۲,۵۸۰
یورواروپا	۴۰,۷۰۰	۴۰,۹۰۰
پوندانگلیس	۵۱,۵۰۰	۵۱,۹۰۰
دلار کانادا	۲۸,۸۵۰	۲۹,۱۵۰
دلار استرالیا	۲۷,۹۵۰	۲۸,۴۵۰
فرانک سوئیس	۳۳,۵۰۰	۳۳,۹۵۰
ین ژاپن	۲۸۱	۲۸۹
درهم امارات	۸,۸۵۰	۸,۹۲۰

فرابورس

افزایش ۲ واحدی شاخص فرابورس

دیروز در فرابورس ایران شاخص کل با دو واحد افزایش به ۷۴۲واحد رسید. ارزش بازار اول و دوم فرابورس به ۶۱هزار میلیارد تومان رسید. در این روز معامله‌گران فرابورسی تعداد ۸۸میلیون برگه بهادار در قالب ۱۶هزار و ۷۶۲ نوبت معامله و به ارزش ۶۴میلیارد تومان داد و ستد کردند. نمادهای پربیننده فرابورسی روز گذشته مربوط به شرکت‌های شهرسازی و خانه‌سازی باغ‌میش سرمایه‌گذاری مسکن تهران، گروه سرمایه‌گذاری میراث فرهنگی، بانک حکمت ایرانیان، قاسم ایران، گروه پتروشیمی سرمایه ایرانی‌ها و بانک دی بوده است. هم‌چنین دیروز نمادهای پترول، شپاس، بمپنا، سمگا، جم، توریل، در ارتقای شاخص فرابورس اثرگذار بوده و نماد مارون به اندازه یک واحد درصد در کاهش شاخص فرابورس اثرگذار بوده است. هم‌چنین بلوک ۱۵ درصدی سهام شرکت بیمه حافظ، ۱۰ اسفندماه در بازار پایه فرابورس ایران عرضه می‌شود. به گزارش مناقصه‌مزایده به نقل از روابط عمومی فرابورس ایران، شرکت گروه اقتصاد سابین در نظر دارد تعداد ۹ میلیون و ۱۵۰هزار سهم معادل ۱۵ درصد از سهام مدیریتی غیرکنترلی شرکت بیمه حافظ را به صورت یک‌جا و نقد از طریق بازار پایه فرابورس ایران به فروش برساند. زمان عرضه سهام این شرکت روز یکشنبه ۱۰ اسفندماه امسال تعیین و قیمت پایه هر سهم ۳ هزار و ۱۵۰ ریال اعلام شده است. همچنین مهلت پرداخت کل ثمن معامله و واگذاری سهام، یک‌جا و نقد و مطابق رویه جاری تسویه پایاپای با قیمت پایه کل ۲۸ میلیارد و ۸۲۲ میلیون و ۵۰۰ هزار ریال تعیین شده و کارگزاری حافظ عرضه کننده سهام آن خواهد بود. این گزارش می‌افزاید، پیش از این نیز بلوک ۱۰ درصدی سهام شرکت بیمه حافظ شامل ۶ میلیون و ۱۰۰ هزار سهم، در روز ۲۱ بهمن‌ماه در بازار پایه فرابورس ایران به فروش رسید.

یک مرحله‌ای
نوبت اول

آگهی مناقصه عمومی
به استناد بند الف ماده ۱۳ قانون مناقصات

نام سازمان: دانشگاه علوم پزشکی و خدمات بهداشتی درمانی البرز - شبکه بهداشت و درمان ساوجبلاغ
موضوع: واگذاری ایاب و ذهاب کارکنان
محل دریافت اوراق: دبیرخانه مرکزی دانشگاه (طبقه همکف)
مهلت دریافت اوراق: به مدت ۳ روز کاری از تاریخ ۹۳/۱۲/۰۲ لغایت ۹۳/۱۲/۰۴
مهلت قبول پیشنهادات (تحویل پاکات): به مدت ۱۰ روز کاری از تاریخ ۹۳/۱۲/۰۵ لغایت ۹۳/۱۲/۱۸
محل تحویل پاکات مناقصه دبیرخانه حراست دانشگاه (طبقه اول) می‌باشد.
میزان سپرده تضمین شرکت در مناقصه: ۱۸,۰۰۰,۰۰۰ ریال به صورت فیش واریزی به حساب جاری ۴۴۲۴۵۷۸۰/۶۹ نزد بانک ملت شعبه مهستان کرج کد ۸۸۳۷/۷ یا ارائه ضمانت‌نامه بانکی بنام دانشگاه علوم پزشکی و خدمات بهداشتی درمانی البرز که مدت ضمانت‌نامه نباید کمتر از ۳ ماه باشد.
تذکر۱: جهت دریافت اوراق مناقصه، ارائه فیش واریزی به مبلغ ۳۰۰,۰۰۰ ریال به حساب جاری ۲۱۷۷۶۱۶۰۲۱۰۰۶ نزد بانک ملی شعبه استاد مطهری کرج کد ۲۶۴۰ به نام دانشگاه علوم پزشکی البرز و معرفی‌نامه شرکت الزامی می‌باشد.
تذکر۲: در صورت دریافت تذکر یا اخطار کتبی بابت طرف قرارداد بودن با دانشگاه و واحدهای تابعه آن، متقاضی حق شرکت در مناقصه را نخواهد داشت.
پرداخت هزینه چاپ آگهی‌ها به عهده برنده مناقصه می‌باشد.
کارفرما در رد یا قبول یک یا کلیه پیشنهادات مجاز و مختار می‌باشد.
نشانی سازمان: بلوار طالقانی شمالی - بالاتر از میدان طالقانی - شهرک اداری - ساختمان مرکزی
ساعت کاری دانشگاه از روز شنبه تا چهارشنبه، ساعت ۸ لغایت ۱۶ می‌باشد.
شماره تماس: ۴-۳۲۵۵۸۹۲۰-۰۲۶

دو مرحله‌ای
نوبت دوم

جمعیت هلال احمر استان همدان

آگهی مناقصه عمومی
مناقصه شماره ۵-۹۳

جمعیت هلال احمر استان همدان در نظر دارد طی مناقصه عمومی دو مرحله ای اجرای پروژه تکمیل پایگاه امداد و نجات جاده‌ای صالح آباد را به شرکتهای واجد شرایط دارای رتبه ۵ ابنیه محول نماید لذا متقاضیان شرکت در این مناقصه می‌توانند از روز شنبه تاریخ ۹۳/۱۲/۲ لغایت ۹۳/۱۲/۷ جهت دریافت دفترچه ارزیابی و اسناد مناقصه به ساختمان مرکز اداری جمعیت هلال احمر استان همدان واقع در خیابان جهاد- ساختمان شماره ۲- معاونت منابع انسانی و پشتیبانی مراجعه نمایند.
برآورد مالی براساس فهرست بهای ۱۳۹۳ بالغ بر ۳,۹۸۰,۰۰۰,۰۰۰ ریال و قرارداد بصورت سرجمع می‌باشد مدت اجرای عملیات ۹ ماه می‌باشد.
معاونت منابع انسانی و پشتیبانی جمعیت هلال احمر استان همدان
م الف/ ۶۱۸۰

آگهی استعلام ارزیابی کیفی تامین کنندگان

وزارت بهداشت، درمان و آموزش پزشکی
دانشگاه علوم پزشکی و خدمات بهداشتی و درمانی اراک

دانشگاه علوم پزشکی اراک در نظر دارد کالاهای موضوع بند "یک" آگهی حاضر را از طریق برگزاری مناقصه عمومی دو مرحله‌ای از تامین کنندگان واجد شرایط، تامین و خریداری نماید.
۱) موضوع مناقصه
الف) شرح مختصر کالا
پیچ و پلاک‌های ارتوپدی؛ پروتزهای جای گذاری ران و زانو؛ فک و صورت و ستون فقرات و لنزهای داخل چشمی به همراه لوازم مربوطه و لوازم آنژیوگرافی قلبی و استنت‌های قلبی و لوازم EPS به شرح اسناد مناقصه
ب) شرایط متقاضیان
۱- داشتن شخصیت حقوقی؛ شماره اقتصادی، شناسه ملی و توان مالی و سابقه مفید و مرتبط با موضوع مناقصه
۲- حسن سابقه و ارائه مستندات آن از خریداران قبلی جهت شرکت در مناقصه الزامی است.
۳- توانایی ارائه تضمین شرکت در مناقصه (در صورت تائید درارزیابی کیفی مناقصه‌گران) و همچنین تضمین انجام تعهدات (در صورت برنده شدن در مناقصه)
۴- داشتن صورتهای مالی حسابرسی شده توسط سازمان حسابرسی یا اعضاء جامعه حسابداران رسمی
۵- توانمندی اخذ نمایندگی توزیع اقلام موضوع مناقصه از شرکتهای تولیدی داخلی و شرکتهای وارد کننده
۶- الزام و تعهد به رعایت اقلام و قیمتهای اعلام شده از طرف اداره کل تجهیزات پزشکی وزارت بهداشت؛ درمان و آموزش پزشکی
۲) نام و نشانی دستگاه مناقصه‌گزار
دانشگاه علوم پزشکی و خدمات بهداشتی و درمانی استان مرکزی به نشانی: اراک خیابان شهید شیرودی خیابان اعلم الهدی ستاد مرکزی دانشگاه علوم پزشکی اراک.
۳) مهلت و محل و نحوه دریافت اسناد و برگ‌های استعلام ارزیابی کیفی:
متقاضیان دارای شرایط می‌توانند از انتشار آگهی به مدت ۱۰ روز کاری (لغایت دوشنبه ۹۳/۱۲/۱۱) ضمن ارسال تقاضای شرکت در مناقصه مورد نظر از طریق نمابر ۰۸۶۳۳۱۳۳۱۴۷؛ اسناد و برگ‌های استعلام ارزیابی کیفی را به صورت حضوری با معرفی‌نامه کتبی از واحد امور قراردادهای دانشگاه علوم پزشکی اراک به نشانی مندرج در بند ۲ فوق‌الذکر طبقه سوم اتاق ۳۲۲؛ دریافت و براساس آن مدارک لازم را تهیه و پس از تکمیل، به دانشگاه علوم پزشکی اراک تحویل و رسید دریافت نمایند جلسه پرسش و پاسخ با متقاضیان روز سه‌شنبه ۹۳/۱۲/۱۲ است.
۴) زمان و محل و تحویل اسناد ارزیابی کیفی (تکمیل شده توسط متقاضیان)
زمان تحویل اسناد ارزیابی کیفی توسط مناقصه‌گران تا پایان ساعت اداری روز شنبه ۹۳/۱۲/۲۳ و محل تحویل اسناد نشانی مندرج در بند (۲) فوق الذکر؛ طبقه دوم دفتر حراست دانشگاه است.
۵) تذکرات لازم و ضروری
بدیهی است به مدارک ارسالی بعد از مهلت مقرر ترتیب اثر داده نخواهد شد. دادن پیشنهاد و ارائه اسناد و مدارک هیچگونه حقی برای متقاضی ایجاد نمی کند. مناقصه‌گزار پس از وصول مستندات ارسالی متقاضیان ظرف مدت ۳ روز نسبت به اعلام اسامی واجدین شرایط اقدام می‌نماید. دانشگاه علوم پزشکی اراک پس از ارزیابی کیفی از متقاضیانی که حداقل امتیاز قابل قبول را کسب نموده باشند جهت دریافت اسناد مناقصه دعوت خواهد نمود.
متقاضیان می‌توانند اسناد استعلام ارزیابی کیفی را درسایت پایگاه ملی مناقصات بنشانی http://iets.mporg.ir دریافت نمایند.
روابط عمومی وامور بین‌الملل دانشگاه علوم پزشکی اراک
م الف/ ۲۰۹۳

یک مرحله‌ای

آگهی مناقصه عمومی

وزارت بهداشت، درمان و آموزش پزشکی
دانشگاه علوم پزشکی و خدمات بهداشتی و درمانی اراک

دانشگاه علوم پزشکی اراک در نظر دارد امور طبخ و توزیع غذای بیمارستان امام صادق (ع) را بصورت با مصالح به شرکتها یا موسسات دارای صلاحیت از مبادی ذیربط واگذار نماید.
مهلت خرید اسناد: از مورخ ۱۳۹۳/۱۱/۲۸ لغایت ۱۳۹۳/۱۲/۴
قیمت اسناد و نحوه واریز وجه: واریز مبلغ ۳۵۰۰۰۰ ریال به حساب ۲۱۷۷۸۶۵۳۸۶۰۰۵ (قابل واریز در کلیه شعب بانک ملی ایران)
مدارک مورد نیاز جهت دریافت اسناد مناقصه: اصل فیش واریزی
مهلت ارسال پیشنهاد: تا پایان وقت اداری روز شنبه ۱۳۹۳/۱۲/۱۶
میزان سپرده شرکت در مناقصه: ضمانتنامه بانکی با اعتبار حداقل سه ماه یا واریز وجه نقد به شماره حساب سیبا ۴۱۵۰۱۲۴۶۹۹۰۰۰ به شرح مندرج در اسناد مناقصه.
محل خرید اسناد و تحویل پیشنهادات: دلیجان بلوار فاضل نراقی شبکه بهداشت و درمان شهرستان دلیجان امور و جهت تحویل پیشنهادات به آدرس اراک، خیابان شهید شیرودی، خیابان علم الهدی دانشگاه علوم پزشکی اراک طبقه دوم اداره حراست مراجعه فرمایند.
زمان و مکان گشایش پیشنهادات: تاریخ ۱۳۹۳/۱۲/۱۷ راس ساعت ۱۰ صبح در دفتر معاونت توسعه مدیریت و منابع دانشگاه علوم پزشکی اراک (خیابان شهید شیرودی، خیابان علم الهدی)
حضور شرکت‌کنندگان در جلسه بازگشایی پاکات همراه با معرفی‌نامه بلامانع می‌باشد.(حد نصاب تعداد شرکت‌کنندگان در مناقصه جهت بازگشای پاکت‌ها ۲ شرکت‌کننده می‌باشد)
برای کسب اطلاعات بیشتر به سایت پایگاه ملی مناقصات بنشانی http://iets.mporg.ir مراجعه فرمایید
روابط عمومی وامور بین‌الملل دانشگاه علوم پزشکی اراک
م الف/ ۲۰۹۲

روزنامه مناقصه مزایده

صاحب امتیاز و مدیر مسؤول: جلیل قنادزاده ■ سردبیر و مدیر اجرایی: علی قره‌داغلی
رایانگار مدیر اجرایی: emonaqeseh@gmail.com ■ رایانگار سردبیر: mozayedeh@gmail.com
رایانگار بازرگانی: monaqeseh1@gmail.com ■ رایانگار تحریریه: emonaqeseh1@gmail.com
توزیع: موسسه راه زندگی ■ لیتوگرافی و چاپ: روزتاب

نشانی: تهران، خیابان کریم‌خان زند، خیابان ایرانشهر شمالی، روبه‌روی دانشگاه آزاد اسلامی واحد تهران جنوب، پلاک ۲۳۴، طبقه ۲، واحد ۴
تلفن: ۸۳۸۳۵۷۵۷ و ۲-۸۸۴۷۵۷۹۰

چاپ مقالات و نظرات در این نشریه به معنای تأیید یا رد آن مطالب نبوده و «مناقصه مزایده» دارای مشی مستقل خود می‌باشد.

راهنمای مناقصه مزایده
اطلاعات مناقصات و مزایدات سراسر کشور فقط در سایت
www.2rooznameh.com

آرزوی باران برای اهواز در جشنواره موسیقی فجر

اجراهای شب چهارم بخش پاپ در جشنواره موسیقی فجر در حالی به صحنه رفت که در میان هیجان مخاطبان، برای بارش در اهواز دعا شد. به گزارش مهر، شهرام شکوهی در این شب قطعه‌های کاملاً آشنا برای مخاطبانش را عرضه کرد، پیش از اجرای قطعه «شب و بارون»، با اشاره به باران چند روز گذشته تهران، از خدا خواست که این باران علاوه بر تکرار در تهران، برای خوزستانی‌ها و اهوازی‌ها هم ببارد تا مردم این نقاط از این کشور نیز بتوانند نفس بکشند. این دعای شکوهی با تشویق و حمایت حاضران همراه شد. او هم‌چنین با اشاره به غیبت مرتضی پاشایی در میان هنرمندان پاپ حاضر در جشنواره امسال، اجرای یکی از قطعه‌های خود را به روح او تقدیم کرد. ضمن آن که یکی دیگر از قطعه‌ها را به سرپرست گروه نوازندگان تقدیم کرد که به گفته‌او، درگذشت مادرش هم موجب نشد گروه را تنها بگذارد و برای مردم ننوازد.

اظهارات پرستویی پس از دریافت جایزه از «جیپور»

پرویز پرستویی جایزه بازیگری‌اش را به ۵ پیشکسوت بازیگری سینمای ایران و ناصر تقوایی تقدیم کرد. این بازیگر سینما، تئاتر و تلویزیون که برگزیده جشنواره فیلم «جیپور» هندوستان شده است در یادداشتی اختصاصی که به درخواست ایسنا نوشته، آورده است: امروز باخبر شدم برای بازی در دو فیلم «امروز» و «مهمان داریم» موفق به کسب جایزه بهترین بازیگر مرد جشنواره بین‌المللی فیلم «جیپور» هند شدم. نمی‌دانم چرا خیلی خوشحال نشدم، چون هیچ ذهنیتی از این جایزه ندارم و نمی‌دانم لوحه، تندیسه و یا هر چیز دیگری. ولی هر آن‌چه که هست تقدیم می‌کنم به ۵ تن سینما و تئاتر. عزت‌ا... انتظامی، محمدعلی کشاورز، جمشید مشایخی، علی نصیریان، داود رشیدی و بزرگمرد سینمای ایران ناصر تقوایی که صبر و استقامت را از او آموختم و در نهایت از همه عوامل دو فیلم نام‌برده تشکر می‌کنم که نقش مهمی در دیده شدنم داشتند.

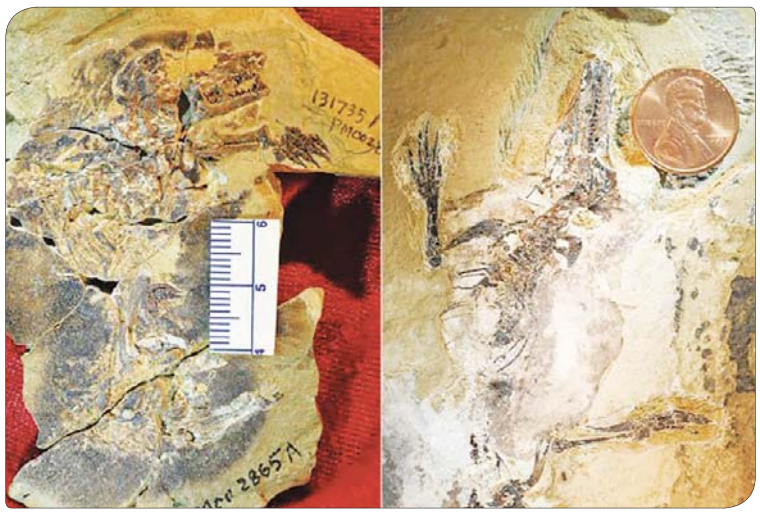

کشف فسیل دو پستاندار دوره ژوراسیک

دیرینه‌شناسان موفق به کشف فسیل دو پستاندار با قدمت ۱۶۰ تا ۱۶۵ میلیون سال قبل (دوره ژوراسیک) در مناطقی از چین شدند. محققان دانشگاه شیکاگو با همکاری محققان چین، فسیل دو پستاندار را کشف کردند که از اولین نمونه‌های پستاندارانی هستند که هم بر روی درخت و هم در زیر زمین زندگی می‌کردند. فسیل نخست متعلق به پستانداری موسوم به Agilodocodon scansorius است که در منطقه مغولستان داخلی چین کشف شد.

اخبار کوتاه

آمادگی ایران برای تغییر کشت موادمخدر در افغانستان

دبیر کل ستاد مبارزه با موادمخدر از اعلام آمادگی ایران برای تغییر کشت موادمخدر در افغانستان خبر داد و گفت: تولید ۶۴۰۰ تنی موادمخدر بخشی از معیشت مردم افغانستان را تأمین می‌کند و باید برای کشت جایگزین، در این کشور تلاش کنیم. به گزارش مهر، رحمانی‌فضلی در حاشیه افتتاحیه «دومین نشست بین‌المللی وزرا و رؤسای مراجع ملی مبارزه با موادمخدر کشورهای منطقه با موضوع ارزیابی و تحولات وضیت موادمخدر در منطقه» با بیان این که همه فعالیت‌های ما در جهت تقویت همکاری‌های منطقه‌ای برنامه‌ریزی و اجرا می‌شود، گفت: این نشست نیز تشکیل شده و نشان‌دهنده پیگیری برای توسعه همکاری عملی کشورها در حیطه‌های مختلف چون تبادل اطلاعات است. وی ضمن اعلام آمادگی ایران برای تغییر کشت موادمخدر در افغانستان گفت: حتی حاضر هستیم بازار فروش کشت جایگزین را نیز، فراهم کنیم.

واریز «عیدی» فرهنگیان با حقوق بهمن

معاون توسعه مدیریت و پشتیبانی وزارت آموزش و پرورش از واریز عیدی فرهنگیان همزمان با حقوق بهمن ماه آن‌ها خبر داد. سیدمحمد بطحایی در گفت‌وگو با ایسنا، درباره زمان واریز عیدی فرهنگیان اظهار کرد: واریز عیدی فرهنگیان همانند کارکنان دولت با حقوق بهمن ماه آن‌ها واریز می‌شود و مبلغ آن ۶۰۳ هزار و ۵۰۰ تومان است. بطحایی طی ابلاغ بخشنامه جزییات پرداخت عیدی و مشمولان دریافت آن را اعلام کرد. بر اساس مصوبه ۹۳،۱۱،۱۸ هیأت وزیران، پرداخت پاداش آخر سال (عیدی) به میزان ۶،۰۳۵،۰۰۰ ریال به کارمندان (رسمی، ثابت، پیمانی، خرید خدمت، قراردادی و موقت...) به نسبت خدمت تمام‌وقت با رعایت تبصره‌های ۱ و ۲ بند (۱) و بند (۳) مصوبه مذکور و سایر مقررات بلامانع است.

برگزاری انتخابات چهارمین دوره شورایاری‌ها در ۲۲ اسفند

رییس ستاد هماهنگی شورایاری‌ها با تأکید بر این که برگزاری انتخابات چهارمین دوره شورایاری‌ها در ۲۲ اسفند قطعی شده است گفت: ۱۳ هزار و ۸۱۵ نفر در این دوره ثبت‌نام کرده‌اند. به گزارش فارس، مرتضی طلایی در نشست خبری خود با اشاره به فعالیت شورایاری‌ها در ۳ دوره گذشته اظهار داشت: مجموعه شورایاری‌های محلات بستری برای مداخله و مشارکت مردم در اداره جامعه محسوب می‌شود. وی با اشاره به برگزاری چهارمین دوره انتخابات شورایاری‌ها خاطرنشان کرد: اصرار ما بر برگزاری چهارمین دوره انتخابات به این دلیل است که ظرفیت و پتانسیل شورایاری‌ها بستری مناسب و قابل توجه برای نظام و کشور محسوب می‌شود و باید بتوان از این ظرفیت استفاده کرد.

مشاور رییس کل سازمان خصوصی‌سازی

احتمال کاهش قیمت مزایده سرخابی‌ها

مشاور رییس سازمان خصوصی‌سازی دلایل لغو برگزاری جلسه مزایده استقلال و پرسپولیس را اعلام کرد و از احتمال تغییر قیمت و شرایط واگذاری سرخابی‌ها خبر داد.

سیدجعفر سبحانی - مشاور رییس کل سازمان خصوصی‌سازی - در گفت‌وگو با ایسنا، به دلایل لغو مزایده استقلال و پرسپولیس اشاره کرد و گفت: جلسه مزایده این دو باشگاه به دلیل نبود متقاضی و ارایه نکردن پاکت مزایده تا پایان وقت اداری روز گذشته لغو شد.

وی افزود: البته به فروش نرفتن شرکت در مزایده‌ها و نبود متقاضی، امری غیر طبیعی نیست، زیرا در سال جاری ۳۰ هزار میلیارد سهم واگذار شده که از این میزان تنها ۴۰۰۰ میلیارد تومان به فروش رفته است.

وی در خصوص وجود چند متقاضی برای خریداری این دوباشگاه اشاره کرد و افزود: چند پیشنهاد شفاهی برای خرید سهام این دو شرکت به سازمان خصوصی‌سازی ارایه شد، اما ملاک سازمان خصوصی‌سازی ارایه پاکت از سوی متقاضیان است که تا پایان وقت اداری پاکتی به سازمان خصوصی‌سازی ارایه نشد. مشاور سازمان خصوصی‌سازی در خصوص زمان برگزاری مجدد مزایده سرخابی‌ها گفت: برای واگذاری سهام این دو شرکت، باید مجدد هیأت واگذاری تشکیل جلسه داده و موضوع واگذاری آن در این هیأت طرح شود زیرا زمانی که مزایده‌ای برگزار شده و متقاضی برای آن وجود ندارد به لحاظ قانونی باید پروسه مطرح شدن در هیأت واگذاری طی شود.

وی در مورد برگزاری مزایده استقلال و پرسپولیس تا پایان سال گفت: تلاش خواهد شد که تا پایان سال این مزایده برگزار شود، اما جلسات هیأت واگذاری با حضور چندین وزیر برگزار شده که طبیعتاً هماهنگ کردن وزیران برای برگزاری این جلسه به طول می‌انجامد. اما پیش‌بینی می‌شود که آگهی استقلال و پرسپولیس برای نوبت دوم قبل از پایان سال برگزار شود.

سبحانی در خصوص این که آیا امکان واگذاری سرخابی‌ها قبل از پایان سال وجود دارد یا نه، عنوان کرد: بعید است که در شنبه آینده جلسه هیأت واگذاری برگزار شود، زیرا با فرض برگزاری جلسه هیأت واگذاری در آینده نزدیک و تصویب قیمت و شرایط واگذاری، با توجه به این که باید واگذاری این دو باشگاه در دو نوبت آگهی شود احتمال برگزاری مزایده قبل از پایان سال بعید است مگر این که جلسه هیأت واگذاری در هفته آینده برگزار و شرایط واگذاری در همان جلسه تصویب شود تا بعد از انتشار آگهی، مزایده در اواخر اسفند ماه برگزار شود.

مشاور رییس سازمان خصوصی‌سازی در پاسخ به این سؤال که آیا لغو جلسه مزایده از پیش تعیین شده بوده و به دلیل برخی مقاومت‌ها صورت گرفته است، گفت: برخی از نمایندگان مجلس اظهار کردند که قیمت سرخابی‌ها بالا تعیین شده است تا خریداری حاضر به خرید این دو باشگاه نشود، اما اصلاً این طور نیست به‌طوری که هماهنگی خوبی بین وزارت ورزش و وزارت دارایی و سازمان خصوصی‌سازی ایجاد شده بود تا این اتفاق شیرین رخ دهد.

مشاور رییس سازمان خصوصی‌سازی با بیان این که آگاهانه واگذار نشدن باشگاه‌ها و لغو جلسه مزایده صحت ندارد، اعلام کرد: این ذهنیت در بین تصمیم گیران و مسؤولان وجود نداشت و متقاضی نداشتن به عوامل دیگری برمی‌گردد. وی تصریح کرد: متقاضیان خرید این دو باشگاه خود پیشینه ورزشی داشتند که این یک امر طبیعی است، لذا امیدواریم در جلسه بعدی هیأت واگذاری تغییراتی در قیمت و شرایط ایجاد شود تا در مزایده بعدی متقاضیان وارد شده و این امر شیرین در ورزش کشور اتفاق بیفتد.

حتماً پاکت‌ها مورد تأیید نبوده است

مدیرعامل باشگاه استقلال نیز در گفت‌وگو با سایت باشگاه استقلال در رابطه با روند خصوصی‌سازی باشگاه استقلال و عدم تشکیل جلسه مزایده گفت: با توجه به این که چندین ماه است که مسأله خصوصی‌سازی در کشور مطرح است و از طرف رسانه‌های مختلف مرتب اعلام می‌شود و جلسات مختلفی نزد وزرای مربوطه تشکیل شده است، به نظر می‌رسید این کار بزرگ انجام شود اما با توجه به بزرگی کار حتماً سازمان خصوصی‌سازی و وزارت اقتصاد و امور دارایی ترجیح دادند که در موقعیت مناسب‌تری این کار انجام شود.

بهرام افشارزاده درباره عدم تشکیل این جلسه اضافه کرد: حتما افرادی که حضور پیدا کردند و پاکت‌های آن‌ها مورد تأیید سازمان نبوده است یا این که خصوصی‌سازی می‌خواهد یک کار ارزشمندی را انجام دهد برای این که این دو باشگاه به دست افراد معتبر و صاحب صلاحیت برسد نیاز به یک بررسی داشته است که باید زودتر انجام می‌شده است. به نظرم این افرادی که می‌خواستند در مزایده شرکت بکنند افرادی نبودند که توانایی لازم را برای اداره این دو تیم داشته باشند.

افشارزاده در پایان تصریح کرد: با همه این صحبت‌ها اما باشگاه استقلال و من به عنوان مدیرعامل آمادگی حضور در جلسه و خیر مقدم به مالکین باشگاه را داشتیم تا بتوانیم هر چه زودتر این انتقال را انجام دهیم. هر چه زودتر باید تکلیف این دو باشگاه مشخص شود زیرا اداره کردن باشگاه استقلال و پرسپولیس با این وضعیت بسیار سخت و دشوار است. ما به دلیل عدم توانایی اسپانسر برای ادامه همکاری با آن‌ها فسخ قرارداد کردیم و احساس می‌کردیم امروز باشگاه واگذار خواهد شد. امیدواریم پورحسینی اعلام مجدد برای مزایده را انجام دهند و من و مجموعه باشگاه استقلال نیز برای تسریع در روند انتقال تیم در خدمت سازمان خصوصی‌سازی هستیم تا از ضربه دیدن استقلال و پرسپولیس جلوگیری شود.

مریم حیدرزاده «مجاز» شد

مریم حیدرزاده شاعر و ترانه‌سرای قدیمی کشور پس از چند سال که به دلایل مختلف ممنوع‌الکار بود، با انتشار اثری جدید بار دیگر فعالیت‌های رسمی‌اش را در کشور از سر گرفت.

به گزارش سایت موسیقی ما، مریم حیدرزاده که در سال‌های گذشته فعالیت‌ها و آثار زیادی را با ترانه‌ها و آثارش در فضای موسیقی کشور منتشر کرده است پس از دوره‌ای تقریباً طولانی توانست در فضای رسمی هنری کشور فعالیت هایت را از سر بگیرد.

جدیدترین کتاب این شاعر و ترانه سرا به نام «تو را در حضور همه دوست دارم»، که مجموعه‌ای نثر با چند ترانه کوتاه و بلند است به تازگی در بازار کتاب ایران منتشر شده است تا پس از مدت‌ها شاهد انتشار اثری جدید از این هنرمند باشیم.

«مریم حیدرزاده» درباره این کتاب گفت: این کتاب کاملاً نثر و در قالب نامه‌هایی عاشقانه است و البته چندین و چند شعر و ترانه کوتاه و بلند هم در آن گنجانده شده است.

او در ادامه افزود: این کتاب ۴۳۸ صفحه‌ای به تازگی در بازار کتاب منتشر شده است و مراسم رونمایی رسمی از آن هم به زودی در تهران برگزار خواهد شد که به محض قطعیت زمان و مکان برگزاری به صورت رسمی اطلاع‌رسانی خواهد شد.

این شاعر و ترانه‌سرا در باره ادامه فعالیت‌هایش در حوزه موسیقی کشور و ممنوع‌الکاری‌اش نیز توضیح داد: طبق قول‌هایی که از مسؤولین مربوطه گرفته‌ام، آرام آرام مشکلات حل می‌شوند. انتشار این کتابم خبر خوبی بود و باعث شد انرژی زیادی بگیرم. به زودی در موسیقی داخلی هم فعالیت‌هایم را از سر خواهم گرفت.

از این شاعر و ترانه‌سرا آثاری با صدای خشایار اعتمادی، مجتبی کبیری، محسن چاوشی و... منتشر شده است.

او هم‌چنین در چند آلبوم اختصاصی با آهنگسازی بزرگانی چون «فریبرز لاچینی» آلبوم دکلمه آثارش را هم روانه بازار موسیقی کشور کرده است.

مراکز درمانی اهواز به حالت آماده‌باش در آمد

رییس مرکز سلامت محیط و کار وزارت بهداشت، درمان و آموزش پزشکی از ارایه آگاهی‌های ضروری و آموزش مداوم به ساکنین مناطق آلوده به ریزگردها و توزیع ماسک‌های با کیفیت و مناسب در مواجهه با ریزگردهای اهواز خبر داد و گفت: کلیه مراکز درمانی استان نیز برای ارایه خدمات به مراجعان در آماده‌باش کامل به سر می‌برند.

به گزارش ایسنا، خسرو صادق‌نیت در خصوص اقدامات صورت گرفته از سوی وزارت بهداشت در جهت کاهش آسیب‌های ناشی از آلودگی هوای اهواز اظهار داشت: منشأ آلودگی هوای اهواز منشأ داخلی است و از این رو دو سری اقدامات در حوزه پیشگیری و درمان با هدف کنترل آسیب و درمان افراد با مشکلات قلبی و تنفسی تاکنون انجام شده است.

وی یادآور شد: ارایه آموزش‌های مداوم به مردم در خصوص نحوه مقابله با ریزگردها، آگاه‌سازی مردم نسبت به ساعات اوج حضور ریزگردها و شدت آلودگی و تشریح بایدها و نبایدهایی که مردم در این ساعات باید به آن توجه کنند تا کم‌ترین آسیب متوجه آن‌ها شود، از جمله اقدامات انجام شده است.

صادق‌نیت گفت: تلاش شده در ارایه آموزش‌ها تمامی گروه‌های سنی با هر شرایط زندگی و شغلی مورد توجه قرار گیرند و آموزش‌های لازم به آن‌ها ارایه شود.

رییس مرکز سلامت محیط و کار وزارت بهداشت عنوان کرد: در کنار اقدامات آموزشی صورت گرفته در حوزه عملیاتی و تصمیم‌گیری نیز اقداماتی هم‌چون تعطیلی مدارس و ادارات در روزهای شدت آلودگی نیز با هدف کاهش آسیب‌های ریزگردها در منطقه صورت گرفته است.

وی با بیان این که اطلاع‌رسانی صورت گرفته از طرق مختلف بوده است، بهره‌گیری از تمامی ابزارهای اطلاع‌رسانی هم‌چون صدا و سیما، مطبوعات، خبرگزاری‌ها و تبلیغات محیطی و نصب آگهی‌های آموزشی و اطلاع‌رسانی را از جمله اقداماتی دانست که به صورت گسترده در سطح مناطق آلوده صورت گرفته است. صادق‌نیت با اشاره به تأمین ماسک‌های مناسب برای روزهایی که آلودگی شدیدی در منطقه وجود دارد، اشاره کرد و گفت: در این خصوص برای افرادی که به هر دلیلی ناچار به حضور در هوای آلوده هستند، ماسک تدارک دیده شده و بین آن‌ها توزیع شده است.

وی اظهار داشت: در تهیه ماسک‌ها دقت شده است که کیفیت لازم را در مقابله با نوع ریزگردهای حاضر در منطقه داشته باشد و این ماسک‌ها در سطح وسیع بین مردم توزیع شده است.

وی تاکید کرد: در مواقعی که به یک‌باره شدت آلودگی به‌طور ناگهانی افزایش می‌یابد، در اقدامی فوری به تعداد کافی ماسک از طریق آمبولانس‌ها و ماشین‌های هلال احمر در سطح شهر بین مردم توزیع می‌شود تا افرادی که به‌طور ناگهانی حین انجام فعالیت‌های روزانه خود گرفتار آلودگی شدید ریزگردها شدند بتوانند تا حدودی از آسیب بیش‌تر در امان بمانند.

وی ابراز امیدواری کرد که با آگاهی بخشی به مردم بتوان میزان آسیب‌های وارده در نتیجه مواجهه با ریزگردها و آلودگی شدید هوا را کاهش داد و از این رو از مردم درخواست کرد جز در مواقع اضطراری تا حد امکان در روزهای آلوده از منازل خارج نشوند و اطلاعیه‌های ستاد مرکزی را نیز با جدیت دنبال کنند.

روی خط ورزش

«شهرام جزایری» در فهرست خریداران پرسپولیس

شهرام جزایری به دنبال خرید پرسپولیس است. یک منبع آگاه که خواست نامش فاش نشود گفت: شهرام جزایری در میان داوطلبان خرید باشگاه فوتبال پرسپولیس تهران است. این منبع آگاه اضافه کرد: در میان خریداران سهام باشگاه پرسپولیس گروهی حضور دارند که روی کمک شهرام جزایری حساب ویژه‌ای باز کرده‌اند. آن‌ها در فهرست شان برای مدیریت اداره باشگاه نام شهرام جزایری را قرارداده‌اند. وی افزود: این گروه مسؤولیت مدیریت مالی پرسپولیس را به شهرام جزایری پیشنهاد کرده‌اند. براساس این پیشنهاد او مدیریت منابع مالی و ایجاد شرایط درآمدزایی برای پرسپولیس را برعهده خواهد گرفت. آن‌ها روی مدیریت جزایری حساب ویژه‌ای باز کرده‌اند اما برای جلوگیری از ایجاد مشکل حاضر نیستند تا لحظه خرید باشگاه این نام بر سرزبان‌ها بیافتد. «شهرام جزایری عرب» فعال اقتصادی در سال ۱۳۸۱ به دلیل پرونده اقتصادی بازداشت و محاکمه شد. او مهرماه گذشته از زندان آزاد شد.

دانشگاه آزاد قهرمان نیم فصل تنیس روی میز شد

با پایان یافتن مسابقات دور رفت لیگ برتر تنیس روی میز، قهرمان نیم فصل این رقابت‌ها مشخص شد. رقابت‌های دور رفت لیگ برتر تنیس روی میز با انجام دیدار حساس بین تیم‌های پتروشیمی بندر امام و دانشگاه آزاد اسلامی به پایان رسید. تیم دانشگاه آزاد اسلامی با پیروزی در این دیدار قهرمان نیم فصل لیگ برتر تنیس روی میز شد.

کروس، دودستگی در رئال مادرید را رد کرد

هافبک آلمانی قوهای سپید تأکید کرد هیچ‌گونه باندبازی و دودستگی در رختکن این تیم وجود ندارد. تونی کروس تابستان سال گذشته از بایرن‌مونیخ آلمان به رئال‌مادرید پیوست و در ترکیب این تیم نقشی موثر ایفا کرده است. او تاکنون یکی از ارکان نتیجه‌گیری تیم تحت هدایت کارلو آنچلوتی بوده است. کروس در گفت‌وگو با نشریه بیلد اعلام کرده فضای حاکم بر باشگاه رئال‌مادرید درست همانند یک خانواده است و هیچ‌گونه باندبازی در آن به چشم نمی‌خورد. وی در این‌باره عنوان کرد: هیچ‌کس در این باشگاه فکر نمی‌کند نقشی مهم‌تر از سایر بازیکنان دارد. بازیکنان رئال‌مادرید به هیچ‌وجه خودخواه نیستند. دودستگی وجود ندارد. من هم عضوی از این باشگاه هستم که مانند یک خانواده است.

تماشای جام جهانی کشتی فرنگیر ایگان است

سخنگوی فدراسیون کشتی و سرمربی تیم ملی کشتی فرنگی در آستانه آغاز رقابت‌های جام جهانی در تهران، در نشست خبری پاسخگوی سؤالات خبرنگاران شدند. علیرضا رضایی، سخنگوی فدراسیون کشتی در ابتدای این نشست خبری با اشاره به برگزاری جام جهانی کشتی فرنگی که قرار است پنجشنبه و جمعه هفته جاری در سالن ۱۲ هزار نفری آزادی تهران برگزار شود، گفت: با رویکرد جدید اتحادیه جهانی کشتی از امسال این رقابت‌ها با حضور ۸ تیم برتر مسابقه‌های جهانی در دو گروه ۴ تیمی برگزار می‌شود که تیم ایران با آذربایجان، سوئد و آلمان در یک گروه قرار گرفته و روسیه، ترکیه، مجارستان و ارمنستان نیز در گروه بعدی جای دارند. سخنگوی فدراسیون کشتی افزود: مسابقات نیز برای نخستین بار بر روی دو تشک با شکل جدید که آبی پررنگ و دور نارنجی خواهد بود برگزار می‌شود. هم‌چنین لوگوی اتحادیه جهانی کشتی نیز به رنگ سبز در سراسر سالن نصب خواهد شد. تماشای مسابقه‌ها نیز برای علاقه‌مندان رایگان است و ان‌شاا... مردم با حضور پررنگ خود تیم ملی کشتی فرنگی را یاری کنند.

منصوریان: بازی ما با الجیش فرا باشگاهی است

سرمربی تیم فوتبال نفت تهران از دیدار این تیم مقابل الجیش قطر به عنوان یک بازی ملی یاد کرد. علیرضا منصوریان در نشست خبری پیش از دیدار نفت ایران - الجیش قطر در مرحله پلی‌آف لیگ قهرمانان باشگاه‌های آسیا اظهار داشت: ما یک بازی فراباشگاهی داریم و نگاهمان ملی است. کاری نداریم که پیراهن نماینده ایران زرد، آبی یا قرمز باشد. گفتنی است تیم نفت تهران امروز به مصاف تیم فوتبال الجیش قطر می‌رود.

کنفرانس غرب برنده دیدار آل استار NBA

دیدار آل استار این فصل لیگ بسکتبال NBA با پیروزی تیم کنفرانس غرب به پایان رسید و راسل وست بروک ارزشمندترین بازیکن میدان شد. دیدار آل‌استار این فصل لیگ بسکتبال NBA برگزار شد که در این مسابقه تیم کنفرانس غرب با درخشش راسل وست بروک گارد اوکلاهوماسیتی با نتیجه ۱۶۳ بر ۱۵۸ ستاره‌های کنفرانس شرق را شکست داد. این مسابقه در سالن مدیسون نیویورک برگزار شد و بهترین‌های دو کنفرانس به مصاف هم رفتند. راسل وست بروک با کسب ۴۱ امتیاز، ۵ ریباند و ۱ پاس منجر به گل ارزشمندترین بازیکن میدان شناخته شد. در طرف دیگر میدان لبرون جیمز ستاره تیم کنفرانس شرق بود و با کسب ۳۰ امتیاز، ۵ ریباند و ۷ پاس منجر به گل درخشید.

قرارداد اسپانسر باشگاه استقلال فسخ شد

شرکت توسعه صنایع نوین ایران از ادامه حمایت مالی باشگاه استقلال انصراف داد. در شرایطی که از چندی پیش شائبه‌هایی مبنی بر اختلاف شرکت توسعه صنایع نوین ایران با هیأت مدیره باشگاه استقلال به گوش می‌رسید، سرانجام قرارداد همکاری این شرکت به عنوان اسپانسر با باشگاه استقلال فسخ شد تا پس از فسخ قرارداد اسپانسر پرسپولیس، دیگر باشگاه نامدار تهرانی نیز قراردادش را با اسپانسر خود فسخ کند.

شاعرانه

حافظ

هست امیدم که علی‌رغم عدو روز جزا
فیض عفوش ننهد بار گنه بر دوشم
پدرم روضه رضوان به دو گندم بفروخت
من چرا ملک جهان را به جوی نفروشم
خرقه‌پوشی من از غایت دین‌داری نیست
پرده‌ای بر سر صد عیب نهان می‌پوشم

سخن بزرگان

توماس کارلایل

- کارهایی که در گذشته کرده‌ایم ما را مانند سایه تعقیب می‌کنند و نسبت به نوع آن‌ها ما را به سوی بدی یا خوشی می‌کشند.
- بزرگی مردان بزرگ از طرز رفتارشان با مردان خرد آشکار می‌شود.
- اگر ندانید که به کجا می‌روید، هر راهی شما را با خود خواهد برد.
- بزرگ‌ترین عیب آن است که از عیب خویش آگاه نباشیم.