روزنامه
مناقصه مزایده
اجتماعی، فرهنگی، سیاسی، اقتصادی

دوشنبه ۵ مرداد ۱۳۹۴ ■ ۱۰ شوال ۱۴۳۶ ■ سال یازدهم ■ شماره ۱۶۴۱ ■ قیمت ۵۰۰۰ ریال ■ ۱۲ صفحه

Monday ■ 27.Jul.2015 ■ Vol.11 ■ No.1641 ■ 5000RIs ■ ISSN:2008-2886

مناقصه‌گزاران امروز

شرکت سهامی پتروشیمی بوعلی سینا

شرکت پلیمر آریاساسول

شرکت توزیع نیروی برق سیستان و بلوچستان

شرکت توزیع نیروی برق استان کهگیلویه و بویراحمد

شرکت توزیع برق شهرستان اصفهان

شرکت آب منطقه‌ای تهران

اداره کل آموزش و پرورش استان مرکزی

شرکت آب و فاضلاب استان اصفهان

شرکت راه آهن ج.ا.ا

۳ لیلاز: رؤیابافی نکنیم، سال سختی در انتظار اقتصاد ایران است

۴ پیش‌بینی سرمایه‌گذاری هزار میلیارد دلاری خارجی پس از لغو تحریم‌ها

رییس اداره کنترل ایدز و بیماری‌های آمیزشی وزارت بهداشت
۱۲ نسل سوم ایدز در راه است

شما هزینه چاپ آگهی‌های مناقصه و مزایده خود را در این روزنامه تخصصی پرداخت نمایید؛

روزنامه هزینه اساتید کلاس‌های آموزشی مناقصه و پیمان شما را پرداخت می‌کند.

امتیازی که فقط در این روزنامه می‌یابید
تماس فقط با سردبیر
۸۳۸۳۵۷۵۷ داخلی ۵۰

وزیر ارتباطات و فن‌آوری اطلاعات

کشور باید به دست بخش خصوصی پیشرفت کند
۷

مردم دچار توهم پول‌های هنگفت نشوند

سرنوشت حمایت از تولید ملی با تزریق میلیاردها دلار به اقتصاد
۵

پول‌های آزاد شده باید در چه بخش‌هایی هزینه شوند؟

بهارستان بر دلارهای آزاد شده نظارت خواهد کرد
۲

چالش‌های مدیریت مالی و حسابداری در قراردادهای بلندمدت پیمانکاری

شناسایی درآمد یکی از مباحث مورد اختلاف بین حسابرسان با شرکت‌های پیمانکاری فعال
۶

مدیرعامل صندوق ضمانت سرمایه‌گذاری صنایع کوچک

به زودی ضمانت‌نامه شرکت در مناقصه و مزایده صنایع کوچک صادر می‌شود
۳

نماینده مردم ازنا و درود در تذکر شفاهی مطرح کرد

تأخیر در ابلاغ بودجه‌های عمرانی با وجود نزدیکی به آغاز فصل سرما
۲

خبر آخر

عراقچی

آزمایش‌های موشکی ایران نقض توافق وین نیست

معاون امور حقوقی و بین‌الملل وزارت امور خارجه گفت که آزمایش موشک‌های میان‌برد توسط جمهوری اسلامی ایران، نقض توافق وین میان تهران و ۱+۵ نیست. به گزارش ایسنا، سیدعباس عراقچی درباره موضوع مربوط به موشک‌های ایران و اشاره قطعنامه شورای امنیت به آن خاطرنشان کرد: قطعنامه در آن بندی که مربوط به موضوع موشکی است از عبارتی استفاده می‌کند که مشخص است این یک الزام قطعی و یک الزام حقوقی برای ایران نیست. از ایران خواسته شده که به فعالیت‌های مرتبط با موشک‌های بالستیکی که برای قابلیت حمل کلاهک اتمی طراحی شده‌اند، دست نزند و این به‌طور طبیعی وجود دارد. وی یادآور شد: موشک‌های جمهوری اسلامی ایران هیچ کدام برای حمل کلاهک هسته‌ای طراحی نشده‌اند بنابراین به‌طور کامل خارج از صلاحیت قطعنامه جدید شورای امنیت هستند و از این جهت جای هیچ نگرانی نیست. وی با بیان این که متن قطعنامه بسیار روشن است، خاطرنشان کرد: قطعنامه به موشک‌هایی اشاره می‌کند که به‌طور خاص برای حمل کلاهک هسته‌ای طراحی شده‌اند و موشک‌های ما بدین منظور طراحی نشده‌اند. معاون وزیر خارجه بیان کرد: متن قطعنامه قبلی (۱۹۲۹) که چند سال پیش صادر شد، فرق می‌کرد در آن جا به موشک‌هایی که قابلیت حمل سلاح دارند، اشاره شده بود که می‌توان گفت این عبارت شامل هر دو گروه از موشک‌ها می‌شد اما قطعنامه جدید صراحت دارد و به صراحت می‌گوید موشک‌هایی که برای حمل سلاح هسته‌ای طراحی شده‌اند و این روشن است موشک‌های ما بدین منظور طراحی نشده‌اند. تمام سیستم موشکی و تمامی موشک‌های ما خارج از صلاحیت قطعنامه جدید شورای امنیت هستند و به هیچ وجه جای نگرانی نیست. وی افزود: حتی اگر ایران اقدام به آزمایش موشک‌های میان‌برد کند، حداکثر این است که این نقض قطعنامه به حساب می‌آید و نه نقض توافق وین. حساب توافق وین به‌طور کامل از قطعنامه جداست. در توافق وین هیچ اشاره‌ای به بحث موشکی و محدودیت‌های تسلیحاتی نشده است و این‌ها فقط موضوع قطعنامه هستند. عراقچی گفت: در متن توافق وین حتی به صراحت ذکر شده است که مفاد قطعنامه از مفاد توافق جدا هستند. بنابراین نقض قطعنامه نقض توافق به شمار نمی‌آید با این حال ما کماکان معتقد هستیم هرگونه تست موشکی در ایران و هرگونه فعالیت موشکی در ایران از آن جا که برای حمل سلاح‌های هسته‌ای طراحی نشده‌اند، اصولاً در محدوده قطعنامه قرار نمی‌گیرند. اگر کسی هم بخواهد این گونه تفسیر کند نهایتاً نقض قطعنامه خواهد بود نه توافق. بنابراین توافق مسلماً نقض نخواهد شد. معاون حقوقی و بین‌الملل وزارت امور خارجه در گفت‌وگو با برنامه «من طهران» شبکه خبری العالم، درباره موضوع بازرسی مراکز حساس و نظامی ایران، گفت که این موضوع حل شده است و درک مشترک خوبی بین ایران و آژانس درباره آن وجود دارد.

بین‌الملل

بشار اسد

غرب، کنترل تروریسم را می‌خواهد نه نابودی‌اش را

رییس جمهوری سوریه دیروز در سخنانی تأکید کرد: هیچ راه‌حل سیاسی واقعی برای حل بحران سوریه وجود ندارد مگر این که این راهکار با پایان دادن به تروریسم همراه باشد. به گزارش ایلنا به نقل از شبکه خبری المیادین، بشار اسد، رییس جمهوری سوریه در میان جمعی از مسؤولان و اعضای سازمان‌های مردمی و سندیکاهای شغلی با تأکید بر این که کشورهای غربی بهای حمایتشان از تروریسم در سوریه را پرداختند، تأکید کرد: تروریسم هیچ حد و مرزی نمی‌شناسد و جنگ یا جنگنده‌های ائتلاف نمی‌توانند به آن پایان دهند. مبارزه با تروریسم با احترام به خواسته مردم و ادای حقوق آن‌ها ممکن است. وی گفت: غرب امروز نمی‌خواهد که تروریسم را از بین ببرد بلکه هدفش کنترل و هدایت تروریسم است و چیزی که غرب انجام می‌دهد در حقیقت کنترل تروریسم است نه نابودی آن. اسد در ادامه گفت: کشورهای عضو گروه بریکس و دیگر کشورها موضعی واقعی در قبال سوریه اتخاذ کردند و ایران در پایداری ملت سوریه نقشی اساسی داشت.

ادامه حملات ترکیه علیه داعش و پ.ک.ک

ارتش ترکیه که عملیات گسترده‌ای را علیه داعش و شبه‌نظامیان پ.ک.ک آغاز کرده، شب گذشته نیز مواضع این دو گروه را در عراق و سوریه بمباران کرد. این در حالی است که اقدامات ترکیه باعث واکنش مسؤولان عراقی شده است. به گزارش مهر به نقل از شبکه اسکای نیوز عربی، جنگنده‌های ارتش ترکیه حملات جدیدی را به مواضع داعش در سوریه و حزب کارگران کردستان ترکیه (پ.ک.ک) در مناطق کوهستانی شمال عراق انجام دادند که بنا به گفته مسؤولان آنکارا در راستای اجرای برنامه‌های «ضدتروریستی» آنکاراست. این حملات که از بامداد جمعه به شکل جدی آغاز شده یک هفته پس از انفجارهای تروریستی در ترکیه است که به کشته شدن ده‌ها شهروند ترکیه به ویژه کردها انجامیده است.

انتشار اخباری از کشته شدن ملاعمر توسط جانشینش

یک جبهه نظامی جدا شده از طالبان افغانستان فاش کرد که رهبر طالبان چندی پیش کشته شده است. به گزارش ایسنا، سخنگوی این جبهه که «حمزه» نام دارد، در پیامی به رسانه‌ها می‌گوید که جبهه نظامی «فداییون» در طالبان اطلاعات موثقی دریافت کرده است که نشان می‌دهد رهبر طالبان چندی پیش اخیر توسط «محمد منصور»، جانشینش و «گل آغا»، مسؤول مالی طالبان حدود ۲۴ ماه قبل کشته شده است. رسانه‌ها در آن هنگام گزارش‌هایی را مبنی بر این که ملامحمدعمر کشته شده است منتشر کردند اما طالبان این گزارش‌ها را در آن هنگام تکذیب و اعلام کرد که این گزارش‌ها به دور از واقعیت است.

ظریف: داعش یک تهدید جدی برای کشورهای منطقه است

روز گذشته محمدجواد ظریف با رشید مردوف، وزیر امور خارجه ترکمنستان دیدار و گفت‌وگو کرد. به گزارش باشگاه خبرنگاران، ظریف در این دیدار ضمن تأکید بر ارتقای مناسبات بین جمهوری اسلامی ایران و ترکمنستان خاطرنشان کرد: روابط دو جانبه جمهوری اسلامی ایران و ترکمنستان در سطح بسیار خوبی قرار دارد و پیروی دیدار قبلی رییسان جمهور دو کشور تصمیمات خوبی برای توسعه مناسبات دو کشور اتخاذ شده است. در ادامه ظریف بر همکاری دو کشور در زمینه مبارزه با تروریسم و افراط گرایی در منطقه تأکید و گفت: داعش یک تهدید جدی برای کشورهای منطقه بوده و لازم است همکاری بیش‌تری در مبارزه با این گروه بین کشورهای منطقه صورت گیرد. همکاری درباره روش‌های انتقال آب به ایران و ترکمنستان و هم‌چنین تبادل مجرمان و محکومان بین دو کشور به عنوان یک موضوع انسان‌دوستانه از دیگر موضوعات مطرح شده از سوی ظریف در دیدار با وزیر خارجه ترکمنستان بود.

رونمایی از سامانه جدید پدافند هوایی در روز پدافند

فرمانده قرارگاه پدافند هوایی خاتم‌الانبیای ارتش، اظهار کرد: مردم غیور سوریه و عراق و مردم در حال مبارزه با گروهک‌های تروریستی نظیر داعش قطعاً پیروز خواهند بود و به کمک خارجی دیگری نیازمند نیستند. به گزارش ایرنا، فرزاد اسماعیلی فرمانده قرارگاه پدافند هوایی خاتم‌الانبیای ارتش با اشاره به رونمایی از یکی از سامانه‌های جدید پدافند هوایی در روز ۱۰ شهریورماه، افزود: این رادار دارای قریب به ۱۰۰۰ کیلومتر برد هوایی است و قادر است اهداف ریزپرنده و موشک‌های بالستیک و نیمه‌بالستیک و هواپیماهای پهن پیکر را شناسایی کند. اسماعیلی هم‌چنین با اشاره به عملیاتی شدن پروژه پیامبر اعظم(ص)، اظهار کرد: سامان اس.او.سی بومی یا مرکز فرماندهی کنترل پیشرفته به دست توانمند دوستان ما در وزارت دفاع و پشتیبانی نیروهای مسلح و مشارکت قرارگاه پدافند هوایی عملیاتی شده است.

روحانی خطاب به دولت آمریکا

اتاق سیاسی‌تان را خانه‌تکانی کنید

رییس جمهور گفت: اگر کسی می‌خواهد بین شیعه و سنی فرق بگذارد خطا کرده و هم‌چنین اگر کسی می‌خواهد بین کرد و فارس و ترک و بلوچ عرب فرقی بگذارد اشتباه کرده است. ما همه یک ملت هستیم و در برابر دشمنان دست واحدیم.

به گزارش تسنیم، حجت‌الاسلام‌والمسلمین حسن‌روحانی در بیستمین سفر استانی خود به استان کردستان در جمع مردم سنندج ضمن این که این استان و مردم آن را سرزمین دلاورخیز، زیبایی‌های طبیعی و فرهنگی، پیروان رسول خدا و قرآن مجید، پیروان امام صادق و امام شافعی، سرزمین مقاومت و ایستادگی خواند، اظهار کرد: آن همه دلاوران بزرگی که در کنار مردم عزیز کردستان در طول ۸ سال دفاع مقدس در این سرزمین ایستادگی کردند و هم‌چنین پیشمرگان کرد مسلمان و همه‌ی دلاوران عزیز این سرزمین آباد و سرسبز و بیشه شیران کردی، مدافع ایران بودند و قابل ستایش هستند.

وی مردم کردستان را دیده بانان دقیق ایران زمین دانست و افزود: کردستان سرزمینی است که در ۲۴ خرداد ۹۲ حماسه آفرید و با ۷۲ درصد رای به مسیر اعتدال و تعامل رای داد. و این دولت در برابر عظمت مردم کردستان سر تواضع فرود می‌آورد و همه توان خود را برای توسعه کردستان عزیز به‌کار خواهد گرفت. در این مسیر رییس جمهور ایران خود با تمام جدیت مسایل کردستان عزیز را دنبال خواهد کرد.

رییس جمهور با مورد توجه قراردادن استقبال پرشور مردم کردستان از سفر هیأت دولت به این استان تصریح کرد: این استقبال پرشور در خیابان‌های سنندج نمونه‌ای از پیوند مبارک میان مردم کردستان و دولت یازدهم است و ما به تمام مردان و زنان و جوانان کردستان قهرمان درود می‌فرستیم.

روحانی در ادامه خطاب به مردم کردستان گفت: امروز روز پیروزی ملت ایران در برابر فشار و تهدید جهانی است مردم ما بعد از ۱۲ سال مقاومت و ایستادگی در میدان منطق و مذاکره توانستند عظمت ملت ایران را به رخ جهانیان بکشند. وی افزود: دیپلمات‌ها، فرزندان رشید و قهرمان شما در برابر شش قدرت بزرگ و جهانی به پیروزی تاریخی دست یافتند و چه کسی فکر می‌کرد در حالی که همه‌ی قدرت‌ها می‌گفتند ایران نباید انرژی هسته‌ای داشته باشد شما ملت با مقاومت و ایستادگی‌تان جهان را در برابر ایران تسلیم کردید.

رییس جمهور با بیان این که از انرژی هسته‌ای مهم‌تر انرژی ملت بزرگ ایران است گفت: شما ملت با قهرمانی و انرژی بی‌پایان و ایستادگی‌تان توانستید کاری کنید که امروز قدرت‌بزرگ جهانی یعنی آمریکا اعتراف می‌کند که ایران تسلیم ناپذیر خواهد بود. این که وزیر خارجه آمریکا در مجلس سنای آمریکا به صراحت می‌گوید ایرانیان را تهدید نکنید به این معنی است که ملت شجاع وقهرمان ایران در تمام مصاف‌ها از روز اول تا امروز همواره با اتکا به خداوند در برابر دشمنان و رقیبان پیروز بوده است. وی در بخش دیگری از سخنان خود با مورد توجه قراردادن موضوع انسجام و وحدت در میان ملت ایران خاطرنشان کرد: ملت ایران بین شیعه و سنی فرق نمی‌گذارند. شیعه و سنی برادر و متحد یکدیگر هستند. و ما برادر و برابریم. اگر کسی می‌خواهد بین شیعه و سنی فرق بگذارد خطا کرده و هم‌چنین اگر کسی می‌خواهد بین کرد و فارس و ترک و بلوچ عرب فرقی بگذارد اشتباه کرده است. ما همه یک ملت هستیم و در برابر دشمنان دست واحدیم. وی در ادامه کردستان را چشم بصیر و بینای ملت ایران دانست و گفت: شما امروز می‌بینید که با همت، ایستادگی، و مقاومتتان به حول و قوه‌ی الهی ایران ما امن‌ترین و با ثبات‌ترین کشور در تمام منطقه است و ملت ایران نه تنها از کردستانش حفاظت می‌کند، بلکه از بغداد و اربیل هم حفاظت می‌کند.

روحانی ادامه داد: اگر دولت ایران و نظام جمهوری اسلامی ایران و مقاومین این سرزمین و دلاوران ایران نبودند امروز اربیل و بغداد به دست تروریست‌ها سقوط کرده بود، اما ملت ایران پشتیبان همه ملت‌های مظلوم است و ما همان‌طور که از سنندج دفاع می‌کنیم از دهوت و اربیل سلیمانیه، و حتی در تمام منطقه هر سرزمینی که بخواهد مورد تجاوز قرار بگیرد از آن مظلوم دفاع خواهیم کرد. رییس جمهور هم‌چنین اظهار کرد: به حول و قوه الهی عراق و تمام منطقه‌مان را از تروریست‌ها با وحدت و انسجام پاک خواهیم کرد. ماملت بزرگی هستیم که نشان دادیم پیچیده‌ترین و مهم‌ترین مسأله سیاسی جهان یعنی موضوع هسته‌ای را پای میز مذاکره حل و فصل کرده‌ایم. بنابراین قادریم سایر مسایل را هم در منطقه و جهان پای میز مذاکره حل و فصل کنیم.

وی با بیان این که ما امروز در جایگاهی قرار گرفته‌ایم که به همه دنیا گفته‌ایم با فشار و تهدید و تحریم نمی‌توانید ملت ایران را تسلیم کنید، اظهار کرد: با این وجود جهان در برابر خواست و عظمت و ایستادگی ملت ایران یک بار دیگر در وین سر تعظیم فرود آورد.

رییس جمهور اضافه کرد: در ادامه راه به خاطر وحدت ملتمان، هدایت رهبر معظم انقلابمان، به خوبی راه را ادامه خواهیم داد البته طرف مقابل متأسفانه در سرزمین خود مشکلات فراوان دارد و به خاطر این مشکلات فراوان است که گاهی در برابر این حرف‌ها دچار لغزش‌ها و خطاهای نابجا می‌شود. روحانی با خطاب قراردادن دولت آمریکا اظهار کرد: من به مسؤولین دولت آمریکا و سیاسیون این دولت می‌گویم که تصمیم بگیرید در اتاق سیاسی‌تان خانه تکانی کنید. پایه‌های آن میزی که از او حرف می‌زنید در هم شکسته است.

وی تأکید کرد: همه جهانیان بدانند یک راه بیش‌تر وجود ندارد و آن احترام، تکریم و تواضع و فروتنی در برابر ملت بزرگ ایران و حرف حق است. رییس جمهور در ادامه با بیان این که ۳۴۳ میلیارد تومان بودجه برای راه‌های اصلی و فرعی استان کردستان اختصاص داده شده است گفت: برای ساخت باند دوم راه میاندوآب - کرمانشاه، ۲۲۰ میلیارد تومان در نظر گرفته شده که در سال ۹۴ و ۹۵ اجرایی می‌شود. هم‌چنین باند دوم راه همدان سنندج با اختصاص ۲۱ میلیارد تومان تکمیل می‌شود. در هیأت دولت نیز تصمیم گرفته‌ایم گردنه صلوات‌آباد به بخش خصوصی واگذار شود. برای تکمیل راه سنندج به مریوان صد میلیارد تومان و برای تکمیل ۴۵۰ کیلومتر راه‌های روستایی نیز بودجه در نظر گرفته شده است. رییس جمهور در ادامه یادآور شد: ۱۰ میلیارد تومان برای ورزشگاه‌های استان، ۱۰ میلیارد تومان برای منابع طبیعی و دانشگاه صنعت و معدن و ۱۰ میلیارد تومان نیز برای زیر ساخت‌های گردشگری استان درنظر گرفته شده است. در سال ۹۴ و ۹۵، ۹ پروژه به ارزش ۹۵ میلیارد تومان از طریق تسهیلات و بخش خصوصی اجرا می‌شود. روحانی در پایان با اشاره به برنامه‌های دولت در بخش صنعت و معدن گفت: برای استان کردستان اجرای ۳۱ طرح و پروژه با اعتبار ۸۸۰ میلیارد تومان اختصاص داده شده که این طرح‌ها در سال ۹۴ و ۹۵ اجرایی می‌شود.

آگهی مناقصه عمومی
شماره ۴۵
خدمات نگهداری، تعمیرات و اصلاحات تاسیسات مکانیکی و تهویه خط یک
شرکت بهره‌برداری قطار شهری مشهد وحومه

رجوع به صفحه ۱۰

رامین شاهی
ramin.a.shahi@gmail.com

نظرگاه

عضو کمیسیون اجتماعی مجلس تأکید کرد

انتقاد از عملکرد بانک‌ها در حمایت از کارآفرینان برای اجرای اقتصاد مقاومتی

عضو کمیسیون اجتماعی مجلس با انتقاد از عملکرد سیستم بانکی کشور در جهت کارآفرینی، گفت: یکی از اهداف اقتصاد مقاومتی توجه به کارآفرینی است که نبود ساختار مناسب در کشور کارآفرینان را با مشکلات بسیاری روبه‌رو می‌کند.

به گزارش خانه ملت، محمداسماعیل سعیدی در خصوص تأثیر کارآفرینی بر اجرایی شدن سیاست‌های اقتصاد مقاومتی، گفت: کارآفرینی یکی از راه‌های تحقق اقتصاد مقاومتی است و این دو موضوع ارتباط مستقیمی باهم دارند، به بیان روشن تر کارآفرینی یعنی زمینه سرمایه‌گذاری افراد برای ایجاد اشتغال، تولید و کار فراهم شود.

نماینده مردم تبریز، آذرشهر و اسکو در مجلس شورای اسلامی، افزود: البته اقتصاد مقاومتی نیز توجه به ظرفیت‌ها و منابع داخلی را مدنظر دارد، بنابراین اگر زمینه‌های لازم برای کارآفرینان در جهت اشتغال مردمی ایجاد شود به‌طور حتم بخش قابل توجهی ازاقتصاد مقاومتی محقق خواهد شد.

وی با بیان این‌که در بخش‌های مختلف از جمله کارآفرینی پتانسیل‌های مناسبی در کشور وجود دارد، تأکید کرد: به عنوان مثال بخش بزرگی از سنگ‌های معدنی و قیمتی دنیا در استان‌های مختلف کشورمان وجود دارد و هر سنگ معدنی فرآوری شده حدود ۱۰ برابر ارزش افزوده دارد، ازاین رو اگر بتوان از افراد علاقه‌مند به فعالیت در این حوزه حمایت کرده و موانع صدور مجوز برای ایجاد کارگاه‌های آن‌ها را مرتفع کرد، می‌توان انتظار ایجاد اشتغال، کارآفرینی و افزایش درآمد سرانه را داشت.

سعیدی افزود: هم‌چنین در بخش صنایع دستی زمینه‌های فعالیت و اشتغال قابل قبولی در کشوروجود دارد، البته در بخش فرش دستباف به ویژه تابلوفرش نیزمی توان اشتغال‌زایی کرد، زیرا در حال حاضر درشهر سردرود با ۳۰ هزار نفر جمعیت تابلو فرش‌های بسیاری به بازار عرضه می‌شود که هر تابلوفرش، قیمتی بالای چند میلیون دارد از این رو زمینه‌های کارآفرینی در حوزه‌های مختلف در کشورمان بسیار است، اما متأسفانه ساختارها در کشور مناسب نیستند، به عنوان مثال برای صدور یک مجوز در سیستم اداری کشور بیش از ۱۲ امضا لازم بوده که ۶ ماه زمان برای جمع‌آوری آن‌ها لازم است.

عضو کمیسیون اجتماعی مجلس شورای اسلامی، با تأکید براین‌که در تمامی کشورهای دنیا برای کارآفرین تسهیلات لازم درنظر گرفته می‌شود، افزود: هم‌چنین برای کسب تسهیلات ازشبکه‌های بانکی کشور ماه‌ها زمان لازم است که به‌طور طبیعی افراد در طول راه از جذب این تسهیلات پشیمان می‌شوند، بنابراین تا زمانی که مشکلات این چنینی حل نشود نمی‌توان انتظار حل مشکلات کارآفرینی و اجرای سیاست‌های اقتصاد مقاومتی را داشت.

عضو کمیسیون برنامه، بودجه و محاسبات مجلس

اعلام آمادگی بانک‌های خصوصی برای رفع مشکل مؤسسه میزان

عضو کمیسیون برنامه، بودجه و محاسبات مجلس از نامه ۳۵ نماینده به رؤسای قوای مقننه و مجریه برای رفع مشکل سهامداران و سپرده‌گذاران پدیده شاندیز و مؤسسه میزان خبر داد.

به گزارش خانه ملت، موسی‌الرضا ثروتی با تأکید بر ضرورت رفع مشکل سهامداران و سپرده‌گذاران شرکت پدیده و مؤسسه میزان، افزود: پدیده شاندیز حدود ۶ سال است که فعالیت می‌کند که گفته شده با اخذ مجوز اقداماتی در زمینه سرمایه‌گذاری و گردشگری انجام داده است که در حد بیش از یک میلیون و ۳۰۰ هزار مترمربع زیربنای ملک آن است که کار خوب وعالی به شمار می‌رود.

نماینده مردم بجنورد، مانه و سملقان در مجلس شورای اسلامی ادامه داد: اکنون قوه‌قضاییه از فروش سهام پدیده شاندیز جلوگیری و اعلام کرده که تاکنون این فروش به صورت بادکنکی بوده است، در این میان دادستان مشهد از سوی مردم به صورت مدعی‌العموم وارد قضیه شده که به دنبال این مشکلات، شورای عالی امنیت ملی جلسه‌ای را برگزار کرده و اختیاراتی به وزیر کشور واگذار کرده که وزیر کشور نیز اختیاراتی به استاندار خراسان رضوی داده و استاندار نیز نشست‌هایی را برای بررسی این مهم برگزار کرده است.

این نماینده مردم در مجلس نهم، تصریح کرد: اکنون درخواست ما آن است که این جلسات به نتیجه برسد و زودتر این مهم تعیین تکلیف شود چراکه سهامداران پدیده شاندیز با افرادی که در مؤسسه میزان سپرده‌گذاری کرده‌اند مقصر نیستند بلکه آن‌ها به جمهوری اسلامی اعتماد کرده‌اند، تبلیغات مکرر پدیده شاندیز از سوی صدا و سیما نشان دهنده اعتماد نظام به این مؤسسات است. وی با تأکید بر ضرورت نظارت مسؤولان بر فعالیت پدیده شاندیز و مؤسسه میزان قبل از شروع به کار اولیه، یادآور شد: مسؤولان مربوطه باید از ابتدا نظارت می‌کردند و زمین و زیربنای ساختمان این مؤسسات را مورد ارزیابی قرار می‌دادند، پس اکنون جای این سؤال باقی است که چرا تاکنون مسؤولان نسبت به این تخلفات سکوت اختیار کرده‌اند؟

مردم نباید اسیر سیاست‌بازی دولت‌ها شوند

ثروتی با بیان این‌که اکنون سپرده‌گذاران مؤسسه میزان در مشهد ۳روز است اعتصاب غذا کرده‌اند، تأکید کرد: دولت قبل پدیده شاندیز و مؤسسه میزان را حمایت می‌کرد اما در این دولت جلوی آن را گرفته‌اند، مردم نباید اسیر سیاست‌بازی دولت‌ها شوند و کار باید در چارچوب قانون صورت گیرد. من به وزیر کشور گفته‌ام که اعلام کنید در طی دوسالی که مسؤولیت وزارت کشور را بر عهده گرفتید کدام استادار، فرماندار یا شهردار خود را توبیخ کرده‌اید و چه اقدامی در این خصوص صورت داده‌اید چرا به وظیفه خود را به درستی عمل نکرده‌اید.

نماینده مردم بجنورد، مانه و سملقان در مجلس نهم، ادامه داد: روز گذشته (شنبه ۳ مرداد) جلسه‌ای در استانداری خراسان رضوی برگزار و تصمیمات خوبی دراین زمینه اتخاذ شد، لذا امروز از سوی مجامع استان‌های خراسان شمالی، رضوی و جنوبی نامه‌ای تهیه کردیم که البته تعدادی از نمایندگان دیگر نیز آن را امضا کرده‌اند و آن را به رییس مجلس و رییس جمهور ارسال کردیم که مصوبات استانداری هرچه سریع‌تر اجرایی شود. این نماینده مردم در مجلس نهم، با تأکید بر این‌که نامه مذکور به امضای ۳۵ نفر از نمایندگان رسیده و تقدیم هیأت رییسه مجلس شده است، یادآور شد: در نشست روز گذشته، استانداری پیشنهاد داده که مجوز تعداد شعبات مؤسسه میزان را به برخی بانک‌های خصوصی که اعلام آمادگی کرده‌اند سپرده شود تا این بانک‌ها مشکلات مؤسسه میزان و مطالبات سپرده‌گذاران و طلبکاران را رفع کنند لذا اجرایی شدن این مصوبه نیازمند تأیید بانک مرکزی و اقدام وزیر امور اقتصادی و دارایی است که در این نامه درخواست شده تا اجرای آن تسریع شود. عضو کمیسیون برنامه، بودجه و محاسبات مجلس شورای اسلامی، گفت: هم‌چنین درخواست داریم تا شرکت پدیده شاندیز به فعالیت خود ادامه دهد و براساس آن‌چه خود اذعان دارد در زمان فعالیتش اگر تخلفی انجام داد دولت پول آن را اخذ کند.

پورابراهیمی خبر داد

بررسی ابعاد اموال بلوکه شده در کمیسیون حمایت از تولید ملی

نایب رییس کمیسیون ویژه حمایت از تولید ملی و نظارت بر اجرای اصل ۴۴ قانون اساسی از برگزاری جلسه این کمیسیون برای بررسی میزان و ابعاد اموال بلوکه شده خبر داد. به گزارش ایسنا، محمدرضا پورابراهیمی با بیان این مطلب اظهار کرد: احتمال زیاد سه‌شنبه یا چهارشنبه هفته جاری این کمیسیون جلسه‌ای را در خصوص میزان دقیق اموال بلوکه شده که تاکنون ارایه نشده است، برگزار خواهد کرد. وی افزود: البته گزارش مورد نظر در جلسه کمیسیون تهیه می‌شود و پس از آن به صحن علنی مجلس ارایه شود تا مشخص شود در چه وضعیتی قرار داریم.

پول‌های آزاد شده باید در چه بخش‌هایی هزینه شوند؟

بهارستان بر دلارهای آزادشده نظارت خواهد کرد

طبق گفته مسؤولان دولتی به زودی ۲۹ میلیارد دلار از پول‌های بلوکه شده ایران آزاد خواهد شد، پول‌های که می‌تواند گوشه‌ای از مشکلات اقتصادی کشورمان را مرتفع کند.

به گزارش خانه ملت، هرچند به گفته کارشناسان عدد ۲۹ میلیارد دلار برای تغییر کم است، اما با تزریق درست این دلارها می‌توان از سبد مشکلات تولیدکنندگان کاست و یا حتی برای تکمیل پروژه‌های عمرانی که چند سالی است به خواب رفتند کاری انجام داد.

لذا از روزی که دولت به این منابع مالی دسترسی پیدا کند قطعاً خیلی از بخش‌ها به دنبال سهم خواهند بود، بر این اساس دولت باید برنامه جامعی در این بخش داشته باشد.

از ۲۳ تیرماه که خبر توافق هسته‌ای رسانه‌ای شد، موضوع آزادسازی دلارهای ایران که چند سالی بلوکه شده بود به خبرسازترین موضوعات روز تبدیل شد.

رییس کل بانک مرکزی از برگشت ۲۹ میلیارد دلار به اقتصاد ایران صحبت کرد و گروهی دیگر از آزادسازی ۱۳۰ تا ۱۵۰ میلیارد دلار حرف‌های به میان آوردند. در جمع‌بندی‌های اخیر و با توجه به این‌که بخشی از دلارهای بلوکه شده در گذشته هزینه شده بود دولت به حدود ۳۰ میلیارد دلار منابع ارزی دسترسی پیدا خواهد کرد.

حال فارغ از آن‌که میزان دلارهای بلوکه شده چقدر است، باید برای هزینه کردن این پول تدابیری اندیشیده شود، در دوره‌های گذشته زمانی که دولت به منابع مالی جدید دسترسی پیدا می‌کرد آن را به سمت واردات و به خصوص واردات کالاهای لوکس هدایت می‌کرد. مصداق آن نیز در حوزه خودرو است. زمانی که کشور با کمبود منابع ارزی روبه‌رو شده بود دولت به واردکنندگان خودرو ارز دولتی می‌داد. اگر در آن مقطع نمایندگان مجلس واکنشی نشان نمی‌دادند شاید دولت یازدهم رنگ ارز را در ذخایر خود نمی‌دید.

حال با موقعیت پیش آمده هم مجدداً نگرانی‌های وجود دارد که مبادا دلارهای آزاد شده به سمت واردات کالاهای مصرفی برود. لذا قبل از آن‌که پول‌های بلوکه شده به دست دولت برسد زنگ خطرها زده شده است.

نمایندگان مجلس و کارشناسان معتقدند صندوق توسعه ملی می‌تواند بهترین گزینه برای ارزهای آزاد شده باشد. اولویت دیگری که به آن پرداخته شد تکمیل پروژه‌های عمرانی و تزریق منابع مالی جدید به حوزه تولید است.

دلارهای آزاد شده نباید به بیراهه برود

محمد علیپور، عضو کمیسیون اقتصادی مجلس شورای اسلامی درباره این‌که دولت دلارهای بلوکه شده که قرار است به زودی آزاد شود را باید چگونه هزینه کند تا اقتصاد کشور به پویایی برسد به خانه ملت گفت: بودجه دولت برای سال جاری مشخص است، لذا این امکان وجود ندارد که دلارهای آزاد شده در اقتصاد هزینه شود، در حقیقت دولت اجازه هزینه کردن ۲۹ میلیارد دلار را ندارد.

وی افزود: اگر دلارهای بلوکه شده امسال آزاد شود، دولت باید متمم بودجه به مجلس ارایه کند. در این صورت دولت می‌تواند این دلارها را در بخش‌های که لازم است هزینه کند. مجلس بر دلارهای آزاد شده نظارت خواهد کرد تا این پول به بخش‌های غیرضروری سوق پیدا نکند.

وی با بیان این‌که تجربه دولت گذشته باعث شده که مجلس نسبت به درآمدهای دولت حساسیت ویژه‌ای داشته باشد، تصریح کرد: در دولت گذشته به دلیل ضعف در بخش‌های نظارتی منابع مالی کشور به سمت‌هایی رفت که فقط برخی‌ها از آن بهره‌مند شدند، این پول‌ها به جای آن‌که در حوزه‌های عمرانی هزینه شود صرف واردات شد.

اگر در دولت قبل واردات کنترل می‌شد، خروج ارز رکوردار نمی‌شد!

علیپور با بیان این‌که در دولت یازدهم دلارهای آزاد شده نباید به بیراهه برود، تأکید کرد: با نظارتی که مجلس بر این حوزه دارد تجربه تلخ دوره گذشته تکرار نخواهد شد. یکی از نکات مهم این است که دلارها به سمت واردات نرود، در زمان تحریم به رغم نیاز کشور پول‌ها به سمت واردات کالاهای لوکس رفت و بعضاً دیده شد که دولت به واردکنندگان خودروهای خارجی هم تسهیلات مالی پرداخت کرد.

پروژه‌های عمرانی راکد مقصد دلارهای آزاد شده

عضو کمیسیون اقتصادی مجلس شورای اسلامی خاطرنشان کرد: درمقطع فعلی مرزهای ایران نباید به روی کالاهای خارجی باز شود و دولت سختگیرانه واردات کالاها را دنبال کند. در دولت قبل اگر واردات کنترل می‌شد خروج ارز رکوردار نمی‌شد.

وی تأکید کرد: بعد از آزاد شدن پول‌های بلوکه شده مجلس برای جلوگیری از افزایش واردات برنامه جدی دارد، این پول‌ها باید در پروژه‌های عمرانی راکد هزینه شود به نحوی که اقتصاد کشور از حالت رکود خارج شود. ما نیازمند اقتصاد مولد هستیم، اقتصادی که بتواند نرخ تورم و مشکل اشتغال کشور را حل کند. دولت موظف است دارایی‌های خود را به نحوی هزینه کند که اهداف عنوان شده محقق شود.

دلارهای بلوکه شده به سال مالی ۹۴ نمی‌رسد

رمضانعلی سبحانی‌فر، عضو کمیسیون صنایع و معادن مجلس شورای اسلامی درباره این‌که دولت یازدهم برای دلارهای که قرار است آزاد شود باید چه برنامه‌ای داشته باشد و کدام بخش‌ها در اولویت حمایت قرار گیرند، گفت: به نظر نمی‌رسد دلارهای بلوکه شده به سال مالی ۹۴ برسد از این رو باید برای سال آینده برنامه‌ریزی کرد تا این پول به درستی هزینه شود.

صندوق توسعه ملی بهترین بخشی که می‌تواند دلارها را مدیریت کند

وی افزود: اگر دلارها درسال جاری به دست دولت برسد، بهترین بخش که می‌تواند این پول را مدیریت کند صندوق توسعه ملی است. این صندوق طبق ساز و کار تعریف شده می‌تواند حامی تولیدکنندگان واقعی باشد. این امر نشان می‌دهد که دولت نباید این پول را خود هزینه کند، اگر چنین امری رخ دهد، احتمال دارد که بخشی از دلارها به سمت و سویی برود که اهمیت آن زیاد نیست.

سبحانی‌فر خاطرنشان کرد: دربودجه سال جاری مجلس میزان کمک‌های مالی که باید به حوزه‌های صنعت و کشاورزی اختصاص پیدا کند را مشخص کرده است، اما سال گذشته دیدیم که این پول به دست تولیدکنندگان نرسید. برای سال جاری نیز ۵ هزار و ۲۰۰ میلیارد تومان لحاظ شده، از این رو می‌توان بخشی از دلارهای آزاد شده، را به سمت تولید برد.

وی تأکید کرد: دلارهای آزاد شده نباید سردرگم باشد وزمانی که آزاد شد برای آن برنامه‌ریزی کرد. معتقدم قبل از ورود آن باید محل هزینه کرد آن را مشخص کرد. تنها بخشی که می‌تواند از دلارهای آزاد شده بهره ببرد حوزه تولید است، بخشی که با پتانسیل بالا چند سالی است با بحران روبه‌رو شده است.

سبحانی‌فر با بیان این‌که صنعت کشور بواسطه تحریم‌ها و کمبود منابع مالی سال‌های سختی را پشت سر گذاشته است، تصریح کرد: واحدهای تولیدی تنها با ۳۰ الی ۴۰ درصد ظرفیت خود کار می‌کنند، بدین جهت دولت باید برای تزریق منابع مالی به این بخش‌ها برنامه جدی و عملیاتی داشته باشد. اگر دلارها به سمت تولید برود همه راضی خواهند بود چرا که این بخش می‌تواند اقتصاد ایران را نجات دهد.

هنوز از آزادی دلارهای بلوکه شده خبری نیست

عبدالکریم جمیری، عضو کمیسیون انرژی مجلس شورای اسلامی نیز درباره این‌که دولت دلارهای بلوکه شده که قرار است آزاد می‌شود را در چه بخش‌های هزینه کند به خانه ملت گفت: ما تصور می‌کردیم که دلارهای بلوکه شده با سرعت آزاد شود، اما آن‌گونه که از ظواهر امر پیداست این پول تا سال آینده به دست ایران نخواهد رسید. از این رو از دولت می‌خواهیم که نسبت به آزادسازی پول‌های بلوکه شده رایزنی‌های لازم را انجام دهد.

وی افزود: زمانی که توافق هسته‌ای صورت گرفت، مسؤولان اعلام کردند که همه مشکلات حل شده و ایران به منابع بلوکه شده خود دسترسی پیدا می‌کند، حال با گذشت زمان می‌گویند معلوم نیست دلارهای ایران چه زمان آزاد می‌شود.

جمیری خاطرنشان کرد: ما باید بدانیم که دولت چه زمان به دلارهای خود دست پیدا می‌کند، دلارهایی که می‌تواند اقتصاد پر چالش ما را به سمت بهبود هدایت کند.

وی گفت: نمایندگان مجلس با دولت همراه هستند و ما می‌خواهیم در جهت توسعه کشور گام‌برداریم. اقتصاد ایران به علت تحریم با مشکلات مختلفی روبه‌رو شد، حال زمان آن است که برنامه‌ها و به خصوص افق ۱۴۰۴ عملیاتی شود.

پروژه‌های عمرانی در اولویت قرار گیرند

غلامرضا کاتب، سخنگوی کمیسیون برنامه و بودجه مجلس شورای اسلامی نیز درباره منابع دلاری ایران که به زودی آزاد خواهد شد به خانه ملت گفت: خیلی از بخش‌ها زمانی که دلارها آزاد شود سهم خواهی خواهند کرد، اما دولت باید مراقبت کند که این پول‌ها به درستی هزینه شود. از این رو معتقدم بخشی از دلارها به سمت تکمیل پروژه‌های عمرانی که چند سالی با عقب ماندگی روبه‌رو شده است، برود.

وی افزود: دولت موظف است طبق قانون در مورد دلارهای آزاد شده عمل کند، لذا این امکان وجود ندارد که بخش‌های غیرضروری دسترسی به منابع مالی پیدا کنند.

دلارهای آزاد شده باید به سمت اقتصاد مقاومتی برود

وی خاطرنشان کرد: بخش دیگر که امکان منتفع شدن از دلارهای آزاد شده را دارد، تولید است. تولیدکنندگان برای توسعه فعالیت‌های خود به منابع مالی جدید نیاز دارند. این بخش به علت کمبود سرمایه در گردش توان توسعه فعالیت‌های خود را ندارد.

سخنگوی کمیسیون برنامه و بودجه مجلس شورای اسلامی تأکید کرد: نکته دیگری که دولت یازدهم باید مدنظر قرار دهد این است که دلارهای آزاد شده به سمت واردات کالاها نرود. طی این سال‌ها تلاش زیادی شد تا خودباوری بین تولیدکنندگان ایجاد شود. لذا تنها موضوعی که می‌تواند این بخش را از پا درآورده واردات کالاهای مصرفی است.

وی با بیان این‌که دلارهای آزاد شده باید درجهتی باشد که اقتصاد مقاومتی پیاده‌سازی شود، تصریح کرد: دولت باید با برنامه منسجم پیش برود تا منابع مالی به درستی هزینه شود.

نماینده مردم ازنا و درود در تذکر شفاهی مطرح کرد

تأخیر در ابلاغ بودجه‌های عمرانی با وجود نزدیکی به آغاز فصل سرما

نماینده مردم ازنا و درود در مجلس با تأکید بر لزوم رسیدگی به وضعیت سیل زدگان استان لرستان افزود: بودجه‌های عمرانی به موقع ابلاغ نشده این در حالی است که فصل سرما در مناطق استان لرستان کم کم آغاز می‌شود.

به گزارش خانه ملت، عباس قائیدرحمت در نشست علنی روز گذشته مجلس شورای اسلامی، در تذکر شفاهی خود گفت: براساس اصول ۸۴ و ۸۸ قانون اساسی اگر سوالات نمایندگان از وزرا مطرح نشود باید جلسه ویژه‌ای در این خصوص تشکیل شود با وجودی که قبلاً این نکته بیان شده ترتیب اثری داده نشده و با وجود این‌که یک سؤال چند ماه است از یک وزیر مطرح می‌شود نمی‌توانیم سؤال خود را مطرح کنیم.

نماینده مردم ازنا و درود در مجلس شورای اسلامی افزود: باید به وضعیت سیل زدگان استان لرستان توجه شود به دلیل این که وضعیت خوبی ندارند بنابراین باید رسیدگی لازم شود.

وی گفت: آقای نوبخت، بودجه‌های عمرانی به موقع ابلاغ نشده این در حالی است که فصل سرما در مناطق استان لرستان کم کم آغاز می‌شود و هم‌چنین وزرای جهاد کشاورزی و صنعت باید رسیدگی لازم به افتتاح بندر خشک در شهرستان درود انجام دهند به دلیل این که مجوز آن را هیأت دولت صادر کرده و من متوجه سوء تدبیرهای نیستم.

قائیدرحمت در تذکر به وزیر فرهنگ و ارشاد اسلامی افزود: باید در تعیین تکلیف نیروهای قراردادی تسریع شود، بعضی‌ها در شرف بازنشستگی بوده ولی هنوز تعیین تکلیف نشده‌اند و وزیر کار و اقتصاد نیز باید علت تأخیر در ساخت فاز ۴ سیمان درود را مشخص کند.

وی افزود: سازمان امور سینمایی با عدالت برخورد نمی‌کند و سینمای کیهان درود تعطیل شده بنابراین باید وزیر فرهنگ و ارشاد اسلامی رسیدگی لازم را انجام دهد.

سخنگوی کمیسیون اجتماعی مجلس یادآور شد: وزیر راه و شهرسازی پروژه‌های شهرستان‌های ازنا و درود را اجرایی کند و از تلفات جانی در جاده‌های حوزه انتخابیه‌ام جلوگیری کند و هم‌چنین باید به وضعیت جانبازان و ایثارگران رسیدگی شود به دلیل این‌که بعضی از آن‌ها با وجود گذشت دو سال اضافه حقوقی نداشتند.

به دلیل داشتن بار مالی برای دولت

طرح بازنگری مقررات استخدامی شهرداری‌ها به کمیسیون اجتماعی ارجاع شد

نمایندگان مجلس طرح بازنگری مقررات اداری و استخدامی شهرداری‌ها و دهیاری‌ها به دلیل داشتن بار مالی به کمیسیون اجتماعی ارجاع دادند.

به گزارش تسنیم، نمایندگان مجلس شورای اسلامی در جلسه علنی دیروز پارلمان و در جریان بررسی کلیات طرح یک فوریتی بازنگری مقررات اداری و استخدامی شهرداری‌ها و دهیاری‌ها، این طرح را برای بررسی بیش‌تر به کمیسیون اجتماعی ارجاع دادند.

در جریان بررسی کلیات طرح مذکور حمیدرضا پولادگر نماینده اصفهان در مجلس این طرح را دارای بار مالی داشت و معتقد بود که مخالف اصل ۷۵ قانون اساسی است.

علی لاریجانی، رییس مجلس نیز با وارد دانستن این اخطار ارجاع طرح مذکور به کمیسیون اجتماعی را به رأی بهارستان‌نشینان گذاشت.

وکلای ملت نیز با ۱۵۰ رأی موافق، ۳۷ رأی مخالف و دو رأی ممتنع از مجموع ۱۹۵ نماینده حاضر در صحن علنی مجلس اخطار مذکور را وارد دانستند.

رییس مجلس هم‌چنین گفت: این طرح را به کمیسیون ارجاع می‌دهیم تا هم مشکل اصل ۷۵ آن را حل کنند و هم اگر طرح دیگری در همین خصوص در کمیسیون مطرح است، با این طرح ادغام شود.

کوچه ملت

عضو کمیسیون کشاورزی، آب و منابع طبیعی مجلس

دست‌های پنهان نقشه نابودی برنج ایرانی را طراحی کردن

عضو کمیسیون کشاورزی، آب و منابع طبیعی مجلس با بیان این‌که رتبه اول کیفیت برنج در اختیار ایران است، گفت: دست‌های پنهان با واردات برنج خارجی نفس برنج ایرانی را در شالیزارها به شماره انداخته‌اند. به گزارش خانه ملت، علی ایرانپور درباره واردات برنج خارجی در کشور، خاطرنشان کرد: برنج‌های خارجی به طریق فلاه‌ای وارد کشورمی‌شوند اما در زمان توزیع در بسته‌های مختلف با مارک تقلبی در بازار پخش می‌شوند. نماینده مردم مبارکه در مجلس شورای اسلامی با بیان این‌که برنج ایرانی از لحاظ بهداشتی از برنج‌هایی خارجی هم مناسب تر است، گفت: برنج خارجی تنها شاید ظاهر مناسبی داشته باشند اما بسیار بی کیفیت هستند. وی ادامه داد: واردات بی‌رویه برنج، کشاورزان را برای سرمایه‌گذاری در این عرصه دلسرد کرده است زیرا کشاورزان باید برنجی را که با زحمت فراوان برای برداشت آماده می‌کنند را با بهای ناچیز به دلالان بفروشند. ایرانپور با بیان این‌که برخی از دست‌های پنهان برنج ایرانی را به خارج کشور صادر می‌کنند تا فضا برای واردات برنج‌های خارجی باز شود، افزود: برنج ایرانی نیازمند یک برنامه‌ریزی مدون است اما ما شاهد هستیم که وزارت جهاد کشاورزی اقدامات کارآمدی در این راستا اتخاذ نمی‌کند. وی تصریح کرد: جای تعجب دارد، چرا در زمان برداشت برنج ایرانی واردات برنج خارجی رونق می‌گیرد زیرا با این اوصاف باید شواهدی تهیه شود وبرای پیگیری به قوه‌قضاییه ارسال شود. عضو کمیسیون کشاورزی، آب و منابع طبیعی مجلس با بیان این‌که واردات بی‌رویه برنج بسیاری از فرصت‌های اشتغال در کشور را می‌سوزاند، گفت: وزارت جهاد و کشاورزی باید در گام نخست مسببان این مشکل را شناسایی و در گام دوتحویل مراجع قضایی بدهد.

عضو کمیسیون برنامه، بودجه و محاسبات مجلس

تأسیس بورس ارز می‌تواند ثبات نسبی بازار ارز را برهم زند

عضو کمیسیون برنامه، بودجه و محاسبات مجلس گفت: تأسیس بورس ارز متناسب با شرایط اقتصادی کشور نیست به دلیل این‌که در حال حاضر میزان عرضه ارز موجود، تناسبی با تقاضا ندارد و انجام این کار می‌تواند ثبات نسبی در بازار ارز را با مشکل روبه‌رو کند. به گزارش خانه ملت، محمدقسیم عثمانی درباره اخباری مبنی بر تأسیس بورس ارز در کشور گفت: باید توجه داشت در شرایط فعلی راه‌اندازی بورس ارز در کشور به صلاح اقتصاد کشور نیست.

میزان عرضه ارز، تناسبی با تقاضای موجود ندارد

نماینده مردم بوکان در مجلس شورای اسلامی در تشریح دلایل خود در مخالفت با راه‌اندازی بورس ارز ادامه داد: تأسیس بورس ارز متناسب با شرایط اقتصادی کنونی کشور نیست به دلیل این‌که در حال حاضر میزان عرضه ارز موجود، تناسبی با تقاضای موجود ندارد. این نماینده مردم در مجلس نهم گفت: درحال حاضر میزان ارز موجود تقاضاهای بخش خصوصی را پاسخگو نیست، حتی ارز موجود نمی‌تواند به‌طور کامل نیازهای ارزی دولت را تأمین کند. عثمانی افزود: به دلیل محدودیت‌های که برای تقاضای ارز ایجاد شده، قیمت ارز تا حدودی کنترل و از نوسانات شدید آن جلوگیری شد. وی با بیان این‌که نمی‌توان در شرایط فعلی، قیمت رقابتی برای ارز تعیین شود، افزود: باید پذیرفت به نوعی قیمت ارز در قانون بودجه کشور به صورت دستوری تعیین می‌شود. عثمانی دریاسخ به این سؤال مبنی براین‌که آیا رفع تحریم‌ها می‌تواند شرایط راه‌اندازی بورس ارز را فراهم کند، تصریح کرد: این موضوع به میزان ارزی که به دست دولت می‌رسد، بستگی دارد و فراموش نکنیم دولت با تراز منفی پرداخت‌های ارزی روبه‌رو است. عضو کمیسیون برنامه، بودجه و محاسبات مجلس یادآور شد: درصورت برداشتن شدن محدودیت تقاضا برای ارز و راه‌اندازی بورس ارز در کشور، ثبات نسبی که در بازار ارز در دوسال اخیر حاصل شده با مشکل روبه‌رو خواهد شد.

نماینده مردم رشت

باعوامل هتک حرمت به معلمان باید برخورد شود

نماینده مردم رشت در مجلس درباره آن‌چه هتک‌حرمت به معلمان می‌خواند به مسؤولان مربوطه تذکر داد. به گزارش ایسنا، غلامعلی جعفرزاده‌ایمن‌آبادی در تذکری شفاهی در جلسه علنی روز گذشته مجلس گفت: آن‌چه که شایسته معلمان است تحقق نیافته اما با توجه به قول مساعدت ابوترابی‌فرد باید با عوامل هتک‌حرمت معلمان در ۳۱ تیرماه برخورد شود و باید ترتیبی اتخاذ شود که معلمان آزاد شوند و حرمت آن‌ها حفظ شود. وی با اشاره به روز فیزیوتراپی و مشکلات این رشته گفت: دو تقاضای معقول و منطقی و مشروع در خصوص دکتری حرفه‌ای وجود دارد که از وزیر بهداشت درخواست می‌کنم به مسایل این قشر توجه شود. وی ادامه داد: نظر حوزه وزارت بهداشت این است که اگر به دانشجویان فیزیوتراپی دکتری بدهند سایر دانشجویان نیز این درخواست را می‌کنند که نتیجه آن این شده که دانشجویان مقطع لیسانس فیزیوتراپی برای اخذ مدرک دکتری به کشورهای دیگر مراجعه می‌کنند. جعفرزاده‌ایمن‌آبادی افزود: بیمه‌ها از پذیرش تعرفه‌ها خودداری می‌کنند، که تعرفه‌های فیزیوتراپی در کتاب تعرفه‌ها قید شده است.

چرتکه

۱۲۵۰ کیلومتر بزرگراه در کشور بهره‌برداری می‌شود

مدیرکل بزرگراه‌های وزارت راه و شهرسازی گفت: یک هزار و ۲۵۰ کیلومتر بزرگراه در کشور احداث شده که امسال به بهره‌برداری می‌رسد. به گزارش ایرنا، خیرا... خادمی افزود: از مجموع بزرگراه‌های در دست احداث ۷۵۰ کیلومتر آن توسط شرکت ساخت و توسعه زیربناهای حمل ونقل کشور و ۵۰۰ کیلومتر نیز توسط اداره‌های کل راه وشهرسازی درحال احداث است. وی ادامه داد: برای اجرای این طرح‌ها در مجموع ۱۶ هزار و ۵۰۰ میلیارد ریال اعتبار نیاز است که در بودجه کل کشور امسال پیش‌بینی شده است. خادمی با اعلام این‌که اکنون در کشور ۱۵ هزار کیلومتر بزرگراه وجود دارد، اظهار کرد: برنامه اجرایی برای احداث ۵ هزار کیلومتر بزرگراه از طریق عقد قرارداد با پیمانکاران در دست تدوین و برنامه احداث ۵ هزار کیلومتر بزرگراه نیز در حال مطالعه است که در صورت تأمین اعتبار به پیمانکار واگذار می‌شود. به گفته مدیرکل بزرگراه‌های وزارت راه و شهرسازی حدود ۲۲۰ هزار کیلومتر راه در کشور وجود دارد که از این میزان ۱۴۰ هزار کیلومتر راه روستایی، ۸۰ هزار کیلومتر راه اصلی و ۱۵ هزار کیلومتر آزاد راه است. خادمی به همراه معاون وزیر راه و شهرسازی در بخش ساخت و توسعه زیربناهای حمل و نقل کشور برای بازدید از پروژه کنارگذر بوکان و چند طرح دیگر به شهرستان‌های جنوبی آذربایجان غربی سفر کرده است.

یزد، صنعتی‌ترین استان کشور

معادل ۴۸،۵ درصد شاغلان استان یزد در بخش صنعت فعالیت می‌کنند لذا این استان یکی از صنعتی‌ترین استان‌های کشور محسوب می‌شود. براساس گزارش نتایج آمارگیری نیروی کار سال ۹۳، استان‌های البرز با ۴۵،۸ و چهارمحال و بختیاری با ۴۳،۸ درصد در مراتب دوم و سوم به لحاظ اشتغال صنعتی قرار دارند. استان یزد که بیش‌ترین اشتغال را در بخش صنعت در میان سایر استان‌های کشور به خود تخصیص داده دارای نرخ بیکاری زیر ۱۰ درصد است. نرخ بیکاری این استان ۷،۸ درصد اعلام شده است.

اشتغال بخش کشاورزی

هم‌چنین استان خراسان شمالی با ۳۷،۷ درصد شاغل در بخش کشاورزی، بیش‌ترین اشتغال در این بخش را در میان استان‌های کشور به خود اختصاص داده است. استان‌های آذربایجان غربی و اردبیل به ترتیب با ۳۲،۸ و ۳۲،۷ درصد در مرتبه‌های بعدی به لحاظ اشتغال در این بخش قرار دارند.

اشتغال بخش خدمات

استان تهران با ۶۱،۸ درصد بیش‌ترین اشتغال را در بخش خدمات در میان استان‌های کشور به خود اختصاص داده است. استان‌های بوشهر با ۵۸،۳ و قم با ۵۴،۲ درصد در مرتبه‌های دوم و سوم قرار دارند. تجمع ادارات و مؤسسات بخش‌های دولتی و خصوصی در تهران سبب شده که شاغلان بخش خدمات در این استان بیش از سایر استان‌های کشور باشد و این در حالی است که بخش‌های صنعت با ۳۷،۱ و کشاورزی با ۱،۱ درصد در این استان زمینه ساز رشد بخش خدمات به میزان ۶۱،۷ درصد نبوده‌اند. کارشناسان اقتصادی رشد بخش خدمات را در گرو رشد بخش‌های صنعت و کشاورزی می‌دانند به‌طوری که وقتی دو بخش یادشده رشد کنند نیاز به توسعه بخش خدمات است. بخش خدمات در ایران به‌طور عام به شکل دلالی رشد کرده است و در واقع به دلیل رشد بخش‌های صنعت و کشاورزی شکل نگرفته است. مقوله اشتغال در کشور سال‌های متمادی است خدشه دار شده به گونه‌ای که بخش بزرگی از اشتغال در کشور که به‌طور عام در بخش خدمات می‌باشد به دلیل توزیع درآمدهای نفتی شکل گرفته است. بسیاری از مؤسسات و ادارات با حجم انبوه کارمندانی مواجه هستند که ساعات کار مفید آنان کم‌تر از یکساعت است و این در حالی است که اگر بخش‌های صنعت و کشاورزی را در کشور پایه‌گذاری می‌کردیم می‌توانستیم نه تنها به افزایش درآمدهای غیرنفتی کمک کنیم بلکه از هزینه‌های دولت به واسطه نیروی کار بی‌اندازه‌ای که جایگاه‌های بدون کارمفید را اشغال کرده‌اند، رها شویم. براساس گزارش نیروی کار سال گذشته، ۱۷،۹ درصد شاغلان کشور در بخش کشاورزی، ۳۳،۸ درصد بخش صنعت و ۴۸،۳ درصد در بخش خدمات فعالیت می‌کنند.

مدیرعامل صندوق ضمانت سرمایه‌گذاری صنایع کوچک

به‌زودی ضمانت‌نامه شرکت در مناقصه و مزایده صنایع کوچک صادر می‌شود

مدیرعامل صندوق ضمانت سرمایه‌گذاری صنایع کوچک گفت: به زودی ضمانت‌نامه برای شرکت در مناقصه و مزایده جهت صنعتگران حوزه صنایع کوچک صادر خواهد شد.

به گزارش مناقصه مزایده، علی تعقلی تصریح کرد: به منظور توسعه خدمات صندوق به زودی ضمانت‌نامه‌هایی نظیر ضمانت‌نامه شرکت در مناقصه و مزایده، حسن انجام کار، پیش پرداخت، اعتبار خریدار و... ارایه خواهد شد، که تولید کنندگان و صنعتگران حوزه صنایع کوچک می‌توانند از مزایای آن بهره‌مند شوند که به زودی شرایط آن اعلام می‌شود.

پس از آن‌که در سال جاری حمایت از صنایع کوچک به‌طور جدی‌تر در دستور کار وزارت صنعت و سیستم بانکی کشور قرار گرفت، صندوق ضمانت سرمایه‌گذاری صنایع کوچک نیز سقف ضمانت‌نامه‌های خود را دو میلیارد تومان افزایش داد تا در صورت تحقق تسهیلات پرداختی، شرایط کار برای این صنایع بیش از پیش تسهیل شود. صنایع کوچک در ایران معمولا بخش مغفول صنعت بودند و بیش‌تر تمرکز دولت در دهه اخیر بر صنایع بزرگ بوده است. اما اخیرا با تأکید مقام معظم رهبری و دیگر مسؤولان دولتی به دلیل اشتغالزایی این صنایع و راه‌اندازی آسان‌تر آن‌ها نسبت به صنایع بزرگ، بیش‌تر مورد توجه قرار گرفته‌اند. در همین راستا چندی پیش بانک صنعت و معدن یک تفاهم کاری را برای پرداخت ۲۰۰۰ میلیارد تومان تسهیلات در سال جاری به صنایع کوچک منعقد کرد تا به واسطه آن بتوان بخشی از مشکلات این صنایع را که در ۱۰ سال اخیر تعداد زیادی از آن‌ها به تعطیل شده‌اند یا با ظرفیت بسیار پایینی کار می‌کنند، حل کرد. البته دولت یازدهم مدعی شده است که توانسته در این مدت بخشی از این صنایع تعطیل را دوباره به چرخه اقتصاد کشور بازگرداند. این در حالی است که فرشاد مقیمی، معاون سازمان صنایع کوچک و شهرک‌های صنعتی ایران درباره مشکلات صنایع کوچک برای دریافت تسهیلات از بانک‌ها گفته بود که هرچند برخی از صنایع کوچک دارای نرخ بازگشت سرمایه بیش‌تری نسبت به صنایع بزرگ هستند اما به دلیل ریسک سرمایه‌گذاری در این صنایع، بانک‌ها ترجیح می‌دهند با سود کم‌تر تسهیلات را به صنایع بزرگ ارایه دهند و به همین دلیل معمولاً صنایع کوچک در دریافت تسهیلات بانکی ناتوان هستند. هرچند که به نظر می‌رسد دولت در برنامه دارد در سال جاری توجه بیش‌تری به صنایع کوچک کند و تسهیلات بانکی را تا حدی به این سمت سوق دهد؛ تسهیلات ۲۰۰۰ میلیارد تومانی بانک صنعت و معدن به این بخش در صورت تحقق، کاهش نرخ سود منابع ریالی صندوق توسعه ملی و ادعای سهم ۴۰ درصدی صنعت از تسهیلات بانکی در سال جاری از مواردی است که اگر آن طور که گفته شده به واقعیت میل کند، می‌تواند واحدهایی که این روزها علاقه چندانی به تولید ندارند را کمی دلگرم کند. در عین حال صندوق ضمانت سرمایه‌گذاری صنایع کوچک که قرار است براساس طرح مصوب دولت مبلغ ۲۵ میلیون دلار به سرمایه‌اش افزوده شود، سقف ضمانت‌نامه‌های خود را که تا پیش از این یک میلیارد تومان بود را به سه میلیارد تومان افزایش داده است. کارآیی این اقدام آن جایی مشخص می‌شود که واحدهای تولیدی برای ارایه وثیقه به بانک برای دریافت تهسیلات دچار مشکل هستند، چراکه بر اساس سازوکار این صندوق، ضمانت‌نامه‌های صادر شده جهت پوشش ۷۰ درصد اصل و سود تسهیلات اعطایی بانک هاست که در مناطق کم‌تر توسعه یافته این رقم به ۸۵ درصد اصل و سود تسهیلات نیز می‌رسد.

پیش از این علی تعقلی، مدیرعامل این صندوق گفته بود که دارایی صندوق حدود ۹۰ میلیارد تومان است که در صورت افزایش ۲۵ میلیون دلاری اعتبار، مجموع دارایی‌های آن به بیش از ۱۶۰ میلیارد تومان می‌رسد.

هرچند که به گفته وی این صندوق می‌تواند تا چند برابر سرمایه خود ضمانت‌نامه‌های بانکی صادر کند و برای سال جاری نیز حدود ۳۰۰ میلیارد تومان ظرفیت‌سازی شده و این به شرطی است که واحدهای تولیدی برای دریافت این ضمانت‌نامه‌ها اقدام کنند. تعقلی با بیان این‌که در حال حاضر با ۹ بانک قرارداد داریم، این را هم گفته بود که متقاضیان این صندوق فقط صنایع کوچک و بر اساس تعریف در قانون واحدهای تولیدی با اشتغال کم‌تر از ۵۰ نفر هستند. مدیرعامل صندوق ضمانت سرمایه‌گذاری صنایع کوچک پیش از این با اشاره به تحت پوشش قراردادن ۵۰۰ واحد صنعتی توسط این صندوق، اظهار کرده بود که محدودیت و سقفی برای تعداد واحدهای تولیدی نداریم اما با توجه به منابع صندوق، در حال حاضر سقف اعتباری ما یک میلیارد تومان برای هر واحد تولیدی است. بنابراین به نظر می‌رسد با توجه به افزایش اعتبارات صندوق سقف ضمانت‌نامه‌های صادر شده از سوی صندوق دو میلیارد تومان افزایش یافته است. هرچند که براساس اقدامات اخیر وزارت صنعت، معدن و تجارت شرایط تأمین منابع مالی برای واحدهای تولیدی تسهیل شده است اما یکی دیگر از مشکلات اصلی این بخش در شرایطی که اقتصاد کشور درگیر رکود است، بازار فروش مناسب است که دولت باید برای این موضوع نیز چاره‌ای بیندیشد، چراکه در غیر این صورت افزایش تولید این واحدها تنها سبب پر شدن انبارها می‌شود.

سرپرست سازمان هواپیمایی کشوری

صنعت هوانوردی سالانه نیاز به ۱،۵ میلیارد دلار منابع مالی دارد

سرپرست سازمان هواپیمایی کشوری گفت: صنعت هوانوردی کشور برای نوسازی ناوگان و خرید قطعات مورد نیاز، سالانه به یک و نیم میلیارد دلار منابع مالی نیاز دارد. به گزارش ایرنا، محمد خدا کرمی کمبود منابع مالی را یکی از مشکلات شرکت‌های هوایی ذکر کرد و افزود: انتظار داریم که دولت از تأمین منابع مورد نیاز این شرکت‌ها در این بخش حمایت کند. وی اظهار داشت: تأمین منابع مالی مورد نیاز صنعت هوانوردی سبب خواهد شد شرکت‌های هوایی به سهولت بتوانند نسبت به خریدهای نقدی، اجاره و یا اجاره به شرط تملیک هواپیماهای مورد نیاز اقدام کنند. وی بر ضرورت نوسازی ناوگان هوایی کشور تأکید کرد و گفت: از طرف سازندگان هواپیما و قطعات، پیشنهادهای زیادی به شرکت‌های هوایی ارایه شده که شرکت‌ها با توجه به اولویت‌های خود این موضوعات را در دست بررسی دارند. وی افزود: علاوه بر شرکت‌های اروپایی و آمریکایی سال گذشته یک شرکت سازنده هواپیمای کانادایی نیز پیشنهادهای خود را ارسال کرده که هم اکنون در دست بررسی است. وی گفت: شرکت‌های هوایی باید براساس اولویت بندی ناوگان خود را طوری انتخاب کنند که این ناوگان از مقبولیت بیش‌تری در بین مردم برخوردار باشد، هرچند روسیه می‌تواند یکی از گزینه‌های شرکت‌های هوایی باشد. وی در ادامه با اشاره به برقراری پروازهای هوایی بین ایران و آمریکا، اظهار داشت: برقراری این پرواز باید از مراجع دیپلماتیک به سازمان هواپیمایی کشوری اعلام شود تا این سازمان نیز بتواند در این خصوص تصمیم‌گیری کند. خداکرمی اضافه کرد: هم اکنون تعدادی از هواپیماهای شرکت‌های هوایی می‌تواند حتی بدون سوختگیری در مسیر ایران - آمریکا پرواز کنند و در این خصوص مشکلی نیز وجود ندارد. وی در خصوص اجرای دستورالعمل رعایت حق و حقوق مسافران توسط شرکت‌های هوایی، گفت: این دستورالعمل به صورت آزمایشی ۶ ماه به مورد اجرا گذاشته شده و شرکت‌های هوایی ملزم هستند در صورت تأخیر پروازهای آنان خسارت‌های مسافران را پرداخت کنند. وی در خصوص گزارش سانحه سقوط آنتونوف، افزود: مسوول بررسی این سانحه گزارش خود را تکمیل کرده و امیدواریم تا هفته آینده بتوانیم گزارش آن را به مراجع ذی‌صلاح قانونی ارسال کنیم. سرپرست سازمان هواپیمایی کشوری یادآور شد ظرفیت‌های خوبی در زمینه تعمیر و نگهداری ناوگان توسط شرکت‌های داخلی وجود دارد اما برخی از شرکت‌های خارجی در این زمینه پیشنهادهای را ارایه داده‌اند که در این زمینه باید از بهترین پیشنهادها استقبال کنیم. وی با بیان این‌که هم اکنون شرکت‌های هوایی زیادی برای انجام پروازهای هوایی به ایران پیشنهادات خود را ارایه داده‌اند، افزود: سازمان هواپیمایی کشوری در این زمینه نیز این درخواست‌ها را در دست بررسی دارد تا بتوانیم نیازهای صنعت هوانوردی را در مسیرهای مختلف تأمین کنیم.

لیلاز: رؤیابافی نکنیم، سال سختی در انتظار اقتصاد ایران است

یک کارشناس مسایل اقتصادی معتقد است در شرایط فعلی بیش از آن‌که نیاز کشور به رویابافی برای روزهای پس از تحریم باشد باید کارشناسان و صاحب‌نظران این موضوع را بررسی کنند که تحریم واقعاً تا چه حد باعث مشکلات اقتصادی ایران بوده است.

به گزارش ایسنا، سعید لیلاز که در جلسه ماهانه کمیسیون اقتصادی بنیاد امید ایرانیان صحبت می‌کرد، تصریح کرد: ما در ابتدا برای مشخص کردن شرایط اقتصاد ایران در روزهای پس از تحریم باید به چند سؤال اساسی پاسخ دهیم؛ نخست این که آیا واقعاً مشکلات اقتصاد ایران ناشی از تحریم‌هاست و دوم این‌که اگر تحریم سهم دارد چه میزان از مشکلات امروز از طریق تحریم‌ها به وجود آمده است؟

وی با اشاره به آغاز دور اصلی تحریم‌ها از اواخر سال ۱۳۹۱، اظهار کرد: این بدان معناست که ما باید بحران اقتصادی حاصل از تحریم‌ها را از سال ۱۳۹۲ در اقتصاد ایران مشاهده کنیم. این در حالی است که طبق تمامی آمارهای ارایه شده از سوی نهادهای اقتصادی، نه تنها بحرانی از این زمان آغاز نشده که حتی بخش قابل توجهی از افت شاخص‌های اقتصادی را به سال‌ها قبل باز می‌گرداند. این کارشناس مسایل اقتصادی ادامه داد: از اواخر سال ۱۳۸۶ بود که رشد اقتصادی ایران از نفس افتاد و در سال ۱۳۸۷ برای نخستین بار پس از سال‌های جنگ به عدد صفر نزدیک شد. رقم تورم ما از ۶،۵ درصد سال ۱۳۸۵ به بیش از ۳۰ درصد در سال ۱۳۸۷ رسید و تمام این آمارها در حالی است که هنوز خبری از تحریم در اقتصاد ایران نبود. لیلاز با بیان این‌که در سال ۱۳۹۰ با توجه به فروش بسیار زیاد نفت بزرگ‌ترین درآمد ارزی تاریخ چند دهه اخیر کشور به دست آمد، اظهار کرد: ما در این سال بیش از ۱۴۶ میلیارد دلار درآمد داشتیم که از این رقم ۱۲۰ میلیارد آن از طریق فروش نفت تأمین شد. قاعدتاً تحریم باید بیش‌ترین تأثیر خود را بر صادرات و واردات بگذارد که هیچ یک از این‌ها در سال ۱۳۹۰ قابل مشاهده نیست. وی با اشاره به تفاوت عملکرد اقتصاد ایران در سال ۱۳۸۱ در قیاس با سال ۱۳۹۰، اظهار کرد: ما در سال ۱۳۸۱ برای حدود ۴ درصد رشد اقتصادی که ثبت کردیم وارداتی ۱۰ میلیارد دلاری داشتیم و این یعنی به ازای هر یک درصد رشد اقتصادی ۲،۵ میلیارد دلار واردات داشتیم. در سال ۱۳۹۰ اما برای رشدی نزدیک به همین رقم حدود ۲۵ میلیارد دلار در هر درصد واردات ثبت شده که این یعنی ما در طول کم‌تر از ۱۰ سال برای ثبت یک رشد اقتصادی ۴ درصدی مجبور به افزایش ۱۰ برابری واردات خود شدیم.

لیلاز نتیجه‌گیری کرد: پس با در کنار هم قراردادن این آمارها می‌فهمیم تمام مشکلات اقتصادی ایران ناشی از تحریم‌ها نیست. در سال ۱۳۹۰ خبری از تحریم نبود که رشد سرمایه‌گذاری و رشد بهره‌وری ایران منفی شد. این بدان معناست که اگر بخواهیم اوضاع اقتصاد ایران را به حالت عادی باز گردانیم به چیزی فراتر از لغو تحریم‌ها احتیاج داریم.

این کارشناس مسایل اقتصادی از فساد به عنوان یکی از اصلی‌ترین معضلات امروز اقتصاد ایران یاد کرد و گفت: امروز در بسیاری از سطوح اقتصاد کشور از کلان گرفته تا خرد، فساد وجود دارد. وی با بیان این‌که باید از رویابافی‌های بیهوده برای روزهای پس از تحریم پرهیز کرد، توضیح داد: وقتی می‌بینیم که در مقایسه شاخص‌های مختلف اقتصادی تحریم نقشی اساسی نداشته و حرکت نزولی اقتصاد ایران از سال‌ها قبل آغاز شده بدان معناست که لغو تحریم تنها می‌تواند دریچه‌های جدید را باز کند و برای استفاده حداکثری از این فضا باید به دیگر حوزه‌ها پرداخته شود.

لیلاز با بیان این‌که در سال ۱۳۹۰ قدرت خرید طبقه کارگر براساس آمارهای رسمی ۱۱ درصد کاهش یافت، اعلام کرد: این رقم در پایان سال ۱۳۹۲ به بیش از ۳۰ درصد رسید. هر چند دولت تلاش کرد در طول دو سال گذشته بخش قابل توجهی از این آمارها را جبران کند و این فشار را کاهش دهد اما هم‌چنان فاصله قیمت‌ها با قدرت خرید زیاد است.

این کارشناس مسایل اقتصادی ادامه داد: اگر نتوانیم این رویکرد و فشار از پایین به بالا را کنترل کنیم و اجازه دهیم که با تقاضای غیرواقعی شرایط جامعه بار دیگر به مصرف‌گرایی گرایش پیدا کند قطعاً مشکلات زیادی که در طول سال‌های گذشته با آن‌ها دست و پنجه نرم کرده‌ایم بار دیگر باز خواهد گشت و دولت توان آن را نخواهد داشت که در مقابل این حجم گسترده از فشار جامعه ایستادگی کند.

کوتاه اقتصادی

رییس سازمان نظام مهندسی معدن ایران خبر داد

شکایت نظام مهندسی معدن از دولت

رییس سازمان نظام مهندسی معدن ایران با بیان این‌که این سازمان تاکنون سهم ۳ درصدی خود از حقوق دولتی معادن را دریافت نکرده است، گفت: در آخرین اقدام مجبوریم از دولت به دیوان عدالت اداری شکایت کنیم. به گزارش تسنیم، هرمز ناصرنیا با بیان این‌که سازمان نظام مهندسی معدن ایران از سال ۸۲ که فعالیت رسمی خود را آغاز کرده تاکنون سهم ۳ درصدی خود از حقوق دولتی معادن را دریافت نکرده است، اظهار داشت: در حال حاضر آن‌چه به سازمان تعلق گرفته است کم‌تر از ۳ صدم درصد بوده است. رییس سازمان نظام مهندسی معدن ایران با اشاره به این‌که در حال حاضر میزان سهم سازمان از حقوق دولتی معادن در مصوبه بودجه سال ۹۴ حدود ۸۶۰ میلیون تومان تعیین شده است، افزود: این رقم به هیچ عنوان با سهم ۳ درصدی این سازمان از حقوق دولتی معادن مطابقت ندارد. ناصرنیا با تأکید بر برای حفظ حقوق خود مکاتباتی را با وزارت صنعت، سازمان مدیریت برنامه‌ریزی و مجلس شورای اسلامی انجام داده‌ایم، گفت: اما متأسفانه هنوز به نتیجه‌ای نرسیده‌ایم. وی افزود: در آخرین اقدام مجبوریم از دولت به دیوان عدالت اداری شکایت کنیم.

رییس ایمیدرو

سرمایه‌گذاری ژرمن‌ها در فولاد ایران

رییس سازمان توسعه و نوسازی معادن و صنایع معدنی (ایمیدرو) از اعلام آمادگی یک شرکت آلمانی برای سرمایه‌گذاری در زمینه فولاد خبر داد. به گزارش ایسنا، مهدی کرباسیان، معاون وزیر صنعت، معدن و تجارت روز یکشنبه در مراسم امضای قرارداد تجهیز، بهره‌برداری و فروش محصولات معدنی زغال سنگ خمرود، گفت: یک شرکت معتبر اروپایی که حدود ۸ ماه با آن‌ها مذاکره داشتیم و تأکید کرده بودیم برای مشارکت در پروژه باید تأمین اعتبار کنند شب گذشته اعلام آمادگی کرده‌اند که در زمینه فولاد تأمین اعتبار می‌کنند. به گفته کرباسیان، این شرکت آلمانی درصدد است در زمینه فولاد سرمایه‌گذاری کند. معاون وزیر صنعت، معدن و تجارت با اشاره به مبادله قرارداد تجهیز، بهره‌برداری و فروش محصولات معدنی زغال سنگ خمرود، از آغاز عملیات اجرایی این معدن خبر داد و گفت: معدن خمرود ۳۸ میلیون تن ذخیره قطعی و ۶۳ میلیون تن ذخیره زمین‌شناسی دارد و یکی از معادن بزرگ زغال سنگ کشور محسوب می‌شود. وی افزود: طرح تجهیز معدن زغال سنگ خمرود برای تولید سالانه ۷۵۰ هزار تن زغال سنگ خام در دستور کار قرار گرفته است که با راه‌اندازی این معدن سالانه ۴۰۰ هزار تن کنسانتره زغال سنگ کک‌شو به ظرفیت تولیدی کشور افزوده می‌شود. از سوی دیگر با بهره‌برداری کامل معدن، هزار نفر به‌طور مستقیم مشغول به کار خواهند شد. رییس سازمان توسعه و نوسازی معادن و صنایع معدنی (ایمیدرو) هم‌چنین تأکید کرد: بهره‌برداری از این معدن موجب کاهش قابل توجه واردات زغال سنگ به کشور می‌شود. کرباسیان با بیان این‌که با وجود داشتن منابع زغال سنگ خوب در کشور، کار اکتشاف به خوبی انجام نشده و کمبود وجود دارد، گفت: ایمیدرو از نیمه دوم سال ۱۳۹۲ تلاش کرده و با دادن فراخوان درصدد جذب سرمایه‌گذار است. در این راستا دو واحد در طبس از طریق مزایده واگذار شده و اکنون خمرود نیز با سرمایه‌گذاری بخش خصوصی اجرایی می‌شود. وی افزود: شرکت سرمایه‌گذار اعلام کرده بود که ۳ ساله طرح را اجرا می‌کند اما مطمئن هستم با تلاشی که دارند در زمان کم‌تر، این پروژه را به نتیجه می‌رسانند. معاون وزیر صنعت، معدن و تجارت با اشاره به کارهای وسیع صورت گرفته در طبس اظهار کرد: برای واگذاری چند پروژه عظیم به بخش خصوصی فراخوان داده‌ایم. در حال حاضر به ۴،۳ میلیون تن کنسانتره زغال سنگ در کشور نیاز است، لذا مشاهده می‌شود در این حوزه با کمبود جدی مواجه هستیم و مسلماً در آینده به کنسانتره بیش‌تر نیز نیاز خواهد بود.

خام‌فروشی هرگز به صفر نمی‌رسد

رییس ایمیدرو در پاسخ به سؤالی مبنی بر این‌که چه زمانی خام‌فروشی متوقف می‌شود، تأکید کرد: خام‌فروشی هرگز به صفر نمی‌رسد و حتی کشورهای پیشرفته مانند کانادا، استرالیا و آمریکا میزانی خام‌فروشی دارند، چراکه باید منافع دیده شود اما در ایران باید به زنجیره تولید توجه کرد. متأسفانه میزان تولید هنوز با مقدار نیاز کشور همخوانی ندارد. کرباسیان با اشاره به سیاست کشور مبنی بر کاهش سنگ آهن تا جای ممکن، پیش‌بینی کرد که در سال آینده اکثریت سنگ تولیدی کشور تبدیل به کنسانتره و گندله شود. وی هم‌چنین با اشاره به ناهماهنگی میزان تولید و مصرف اظهار کرد: سیاست وزارت صنعت، معدن و تجارت جلوگیری از خام‌فروشی است. در حال حاضر هر روز تکنولوژی جدید وارد کشور می‌شود و با تکنولوژی روز هزینه تمام شده سنگ آهن کاهش پیدا می‌کند. از سوی دیگر مسیر تولید سنگ آهن به کوره کم و تلاش می‌شود فن‌آوری جدید را به ویژه از چین وارد کشور کنیم. رییس سازمان توسعه و نوسازی معادن و صنایع معدنی (ایمیدرو) هم‌چنین در مورد اولویت‌های دولت در حوزه معدن، گفت: باید از اکتشاف شروع کنیم، چرا که عقب‌ماندگی تاریخی در این حوزه داریم و سپس باید به مسأله استخراج و فرآوری توجه کنیم و به سمت صنایع معدنی برویم. خوشبختانه در حوزه‌های معدن و صنایع معدنی زمینه رشد وجود دارد.

شرکت پلیمر آریاساسول (سهامی خاص)
ARYA SASOL POLYMER COMPANY

آگهی دعوت به مزایده عمومی

شرکت پلیمر آریاساسول در نظر دارد اقلام مازاد و ضایعاتی زیر را از طریق مزایده واگذار نماید، لذا بدینوسیله از کلیه اشخاص حقوقی و حقیقی فعال در این زمینه دعوت میگردد، ظرف مدت ۱۰ روز از تاریخ چاپ آگهی به دفتر حراست در محل سایت عسلویه واقع درمنطقه ویژه اقتصادی انرژی پارس جنوبی (عسلویه) مراجعه و پس از بازدید از اقلام ذکر شده، اسناد مربوط به مزایده مورد نظر را دریافت نموده و سپس مطابق با شرایط تعیین شده در اسناد یاد شده نسبت به ارسال قیمت پیشنهادی و ارائه ضمانتنامه شرکت در مزایده اقدام نمایند.

۱- مزایده شماره ASPC-94/700: اقلام مازاد و مستعمل امور خوابگاهها (تعداد ۳۲۳ قلم لوازم خانگی)

۲- مزایده شماره ASPC-94/701: تعداد ۴ دستگاه دوخت سیار ساخت داخل (شرکت آذر ماشین)

۳- مزایده شماره ASPC-94/702: تعداد ۱۵۰ عدد سیلندر LPG کارکرده و مستعمل

تلفن تماس (امور پیمانها): ۰۲۱۸۵۹۲۲۹۱۶-۰۲۱۸۵۹۲۸۲۲۲

روابط عمومی

آگهی مناقصه عمومی داخلی

شرکت توزیع برق شهرستان اصفهان

شرکت توزیع برق شهرستان اصفهان در نظر دارد: کالا و خدمات مورد نیاز خود به شرح ذیل را باستناد قانون برگزاری مناقصات و آئین‌نامه معاملات شرکت، ازطریق برگزاری مناقصه عمومی دو مرحله‌ای به پیمانکار واجد شرایط واگذار نماید.

ردیف	موضوع مناقصه	شماره مناقصه	تاریخ توزیع دفترچه	مهلت تهیه دفترچه	تاریخ برگزاری مناقصه	ساعت برگزاری
۱	خرید تجهیزات بهره‌برداری شبکه توزیع برق	۹۴۱۱۰۰۴	۱۳۹۴/۰۵/۰۶	۱۳۹۴/۰۵/۱۷	۱۳۹۴/۰۵/۱۸	۱۰ صبح

پیشنهاد دهندگان میتوانند اسناد مناقصه را از طریق سایتهای زیر دریافت و حداکثر تا ساعت ۹ صبح روز یکشنبه مورخ ۹۴/۰۵/۱۸ به آدرس: اصفهان چهارباغ عباسی - خیابان عباس آباد - ساختمان شماره ۳ توزیع برق شهرستان اصفهان طبقه اول - امور تدارکات تحویل یا ارسال نمایند. جهت کسب اطلاعات بیشتر با شماره تلفن ۳۲۲۱۶۱۰۲-۰۳۱ واحد مناقصات تماس حاصل فرمائید.

سایت اینترنتی معاملات توانیر به آدرس http://tender.tavanir.org.ir
سایت اینترنتی پایگاه ملی مناقصات ایران به آدرس http://iets.mporg.ir
سایت اینترنتی شرکت توزیع برق شهرستان اصفهان به آدرس http://eepdc.ir
سایر اطلاعات و جزئیات مربوط در اسناد مناقصه مندرج می‌باشد.

روابط عمومی شرکت توزیع برق شهرستان اصفهان

CH₂=CH₂ CH₂=CH₂ CH₂=CH₂ CH₂=CH₂ CH₂=CH₂ CH₂=CH₂ CH₂=CH₂ CH₂=CH₂ CH₂=CH₂ CH₂=CH₂

نوبت اول — یک مرحله‌ای

شرکت سهامی پتروشیمی بوعلی سینا

مناقصه عمومی

شرکت پتروشیمی بوعلی سینا در نظر دارد مناقصه خرید CHEMIC درخواست شماره KBS-9448903 خود واقع در ماهشهر، منطقه ویژه اقتصادی پتروشیمی بندر امام خمینی سایت ۴، را از طریق مناقصه یک مرحله‌ای به شرکتهای توانمند در این زمینه واگذار نماید.

۱- مهلت دریافت اسناد مناقصه، یک هفته پس از انتشار نوبت دوم آگهی به نشانی مندرج در بند ۵.

۲- آخرین مهلت تسلیم پاکات مناقصه (الف، ب، ج)، دو هفته پس از خاتمه مهلت دریافت اسناد مناقصه به نشانی مندرج در بند ۵

۳- مبلغ تضمین شرکت در مناقصه ۸۰،۳۰۸،۶۰۸ (هشتاد میلیون و سیصد و هشت هزار و ششصد و هشت) ریال بصورت ضمانت‌نامه بانکی معتبر یا وجه نقد

۴- بازگشایی پاکات در تاریخ ۹۴/۰۶/۰۸ انجام خواهد شد.

۵- متقاضیان برای کسب اطلاعات بیشتر و دریافت اسناد مناقصه به نشانی:
دفتر امور پیمانها واقع درماهشهر، منطقه ویژه اقتصادی پتروشیمی بندر امام خمینی(ره) سایت ۴، شرکت پتروشیمی بوعلی سینا یا به سایت اینترنتی شرکت پتروشیمی بوعلی سینا: WWW.BSPC.IR مراجعه نمایند.
کد فراخوان فوق‌الذکر در پایگاه ملی اطلاع رسانی مناقصات ۱۴۱۰۸۱۶ می‌باشد.

روابط عمومی شرکت پتروشیمی بوعلی سینا

CH₂=CH₂ CH₂=CH₂ CH₂=CH₂ CH₂=CH₂ CH₂=CH₂ CH₂=CH₂ CH₂=CH₂ CH₂=CH₂ CH₂=CH₂ CH₂=CH₂

مجتبی قدیری
mojtaba2452@gmail.com

اخبار شرکت‌ها

فرصت‌ها و تهدیدهای توافق هسته‌ای برای فولادی‌ها از دیدگاه مدیرعامل فولاد مبارکه

اینک با توافق هسته‌ای و از میان برداشته شدن تحریم‌ها امید می‌رود راه مبادلات ماشین‌آلات و دانش فنی و فن‌آوری روز باز شود و گشایش اعتبار و نقل‌وانتقال مالی سر و سامان گرفته و خرید فن‌آوری‌های نوین از کشورهای صاحب فن‌آوری امکان‌پذیر باشد و در بخش صادرات و واردات هم توفیقات خوبی حاصل شود. در بخش فولادسازی بسیاری از فعالان این حوزه بر این عقیده‌اند که حتی در شرایط کنونی و با از بین رفتن تحریم‌ها باید جلوی واردات محصولات فولادی گرفته شود زیرا در حال حاضر فولاد به اندازه کافی در کشور تولید می‌شود و واردات تنها بر پیکره این صنعت ضربه وارد می‌کند.

دروازه‌های کشور به روی واردات بسته شود

بهرام سبحانی، مدیرعامل فولاد مبارکه در خصوص فرصت‌ها و تهدیدهای احتمالی توافق هسته‌ای چنین ابراز داشت: برطرف شدن تحریم موجب می‌شود بین کشورها تبادل اطلاعات و فن‌آوری‌های نوین به راحتی انجام شود و کشورها بتوانند داشته‌های خود را به سایر کشورها عرضه کنند.

وی افزود: درحال حاضر بیش‌تر فولادسازها با مشکل فروش روبه‌رو هستند و با انبوهی از مواد تولید شده مواجه‌اند که در این امر علاوه بر رکودی که در ساخت وساز کشور حاکم است، واردات محصولات فولادی شرایط را سخت‌تر کرده است.

وی تأکید کرد: با وجود تولید انبوه در داخل کشور، واردات محصولات ارزان قیمت سایر کشورها شرایط را برای فولادی‌ها سخت‌تر کرده البته معنی از بین رفتن تحریم این است که واردات و صادرات با سهولت بیش‌تری انجام شود اما در حوزه فولاد و حتی بسیاری از صنایع معدنی دیگر باید سعی شود بیش‌تر جنبه صادراتی پیدا کرده و باید جلوی واردات محصولات ارزان قیمت و بی‌کیفیت خارجی را گرفت.

سبحانی تصریح کرد: با توجه به کاهش ارزش پول اوکراین و روسیه به خاطر درگیری‌های پیش آمده، این دو کشور اقدام به ارزان‌فروشی می‌کنند در نتیجه رقابت کردن با آن‌ها سخت است زیرا آن‌ها امتیازاتی دارند که ما نداریم بنابراین بهتر است در شرایط کنونی جلوی واردات این محصولات گرفته شود تا تولیدکنندگان داخلی متضرر نشوند. وی خاطرنشان کرد: برداشته شدن تحریم‌ها باید به ما کمک کند از فن‌آوری‌های برتر دنیا به منظور بالا بردن کیفیت محصولات خود استفاده کنیم و صنایع معدنی کشور را در این جهت تقویت کنیم اما دروازه‌های کشور را بر ورود محصولات بی‌کیفیت سایر کشورها ببندیم.

آزمون ورود به حرفه مهندسان در کرمان برگزار می‌شود

مدیر مسکن و ساختمان اداره کل راه و شهرسازی استان کرمان، گفت: آزمون ورود به حرفه مهندسان، کاردان‌های فنی ساختمان و تعیین صلاحیت معماران تجربی در کرمان برگزار می‌شود. به گزارش روابط عمومی اداره کل راه و شهرسازی استان کرمان، علی حاجی‌زاده اظهار داشت: همزمان با سراسر کشور آزمون ورود به حرفه مهندسان، کاردان‌های فنی ساختمان و تعیین صلاحیت معماران تجربی در روزهای پنجشنبه و جمعه اول و دوم مردادماه سال جاری برگزار می‌شود.

وی مکان برگزاری این دوره از آزمون را دانشگاه چمران کرمان اعلام کرد و افزود: این آزمون در دو شیفت صبح و بعدازظهر روزهای پنجشنبه و جمعه برگزار می‌شود.

حاجی‌زاده خاطرنشان کرد: صبح روز پنجشنبه آزمون ورود به حرفه مهندسان شامل رشته‌های عمران (نظارت)، شهرسازی، نقشه‌برداری، ترافیک، معماری (نظارت) و آزمون حرفه‌ای کاردان‌های فنی ساختمان شامل کاردان معماری، کاردان عمران، کاردان تأسیسات برقی و کاردان نقشه‌برداری برگزار خواهد شد.

وی ادامه داد: در عصر روز پنجشنبه نیز آزمون ورود به حرفه مهندسان در رشته معماری (اجرا) و عمران (اجرا) و صبح روز جمعه نیز آزمون ورود به حرفه مهندسان در رشته عمران (محاسبات)، مکانیک، برق و معماری طراحی برگزار می‌شود. مدیر مسکن و ساختمان اداره کل راه و شهرسازی استان کرمان تصریح کرد: دفترچه سؤالات و پاسخنامه‌های آزمون شخصی‌سازی شده و آزمون برای تمامی رشته‌های امتحانی (بجز رشته معماری طراحی) بصورت تستی خواهد بود. گفتنی است آزمون تعیین صلاحیت معماران تجربی نیز در صبح روز جمعه برگزار خواهد شد.

معاون بهره‌برداری شرکت آب و فاضلاب شهری استان زنجان

صرفه‌جویی در مصرف آب بهترین راهکار جهت گذر از بحران

رعایت روش‌های درست مصرف آب و صرفه‌جویی در پرداخت هزینه آب‌بها مهم‌ترین راهکار برای جلوگیری از هدررفت آب و گذر از بحران است.

علی‌محمد نادرخانی، معاون بهره‌برداری شرکت آب و فاضلاب شهری استان زنجان با تأکید بر این که به دلیل جایگاهی که آب در زندگی تک‌تک آحاد جامعه دارد و باید فرهنگ استفاده صحیح از آب فرا گرفته شود، افزود: واقعیت امروز جامعه ما این است که کمبود آب جدی و خطرآفرین است و نسل آینده برای این که بتوانند ادامه حیات داشته باشند به آب نیاز دارند، از این رو مهم‌ترین راهکار امروز برای جلوگیری از هدررفت آب، رعایت روش‌های درست مصرف آب است.

وی با بیان این که با رعایت کوچک‌ترین موارد می‌توان سهم عمده‌ای در مصرف بهینه داشت، گفت: یکی از مواردی که شاهد مصرف بی‌رویه آب هستیم، حمام است که با هر دقیقه دوش گرفتن بین ۲۰ تا ۴۰ لیتر آب مصرف می‌شود، این در حالی است که اگر بتوانیم به هنگام استحمام کردن این میزان را دو دقیقه کم کنیم، شاهد جلوگیری از هدررفت ۲۸۰۰ لیتر آب در طول یک ماه خواهیم بود. هم‌چنین استفاده از سردوش‌ها نیز می‌تواند باعث ذخیره شدن ۳۲۰۰ لیتر آب در ماه شود.

معاون بهره‌برداری شرکت آب و فاضلاب شهری استان زنجان افزود: به جای این که موقع خوردن آب، شیر را باز نگه داریم، می‌توانیم یک بطری آب را از قبل در یخچال نگهداری کنیم که این خود می‌تواند باعث ذخیره شدن ۱۲۰۰ لیتر آب در ماه شود. نادرخانی با بیان این که منابع آب محدود بوده و به هیچ عنوان قابل برگشت نیست، خاطرنشان کرد: با توجه به این که منابع آبی در طول سالیان دراز به وجود آمده است، لذا در صورت تداوم روند کنونی مصرف آب با چالشی مواجه خواهیم شد که برای جبران آن باید سال‌های طولانی را به انتظار بنشینیم و مدیریت زمان داشته باشیم تا منابع آبی دوباره احیا شود، اما بی‌تردید با کمی مدیریت و احساس مسؤولیت در این زمینه می‌توان از بروز این بحران جلوگیری کرد.

مرحله داوری سومین جشنواره کشوری روح خدا با بیش از دو هزار اثر آغاز شد

محسن رستگاری، مسؤول دبیرخانه سومین جشنواره کشوری روح خدا گفت: با توجه به این که مهلت ارسال آثار به دبیرخانه این جشنواره به اتمام رسیده، بیش از ۲ هزار اثر به دبیرخانه این جشنواره ارسال شد که از امروز نیز مرحله داوری آثار آغاز به کار کرد.

مسؤول دبیرخانه سومین جشنواره کشوری روح خدا خاطرنشان کرد: در اولین دوره از این جشنواره ۶۶۸ اثر و دومین دوره از آن نیز بیش از یک هزار و ۷۲۰ اثر ارسال شده است که امسال نیز نسبت به اولین دوره از جشنواره بیش از ۳ برابر افزایش داشته است.

رستگاری تصریح کرد: این جشنواره کشوری با هدف تبیین ابعاد شخصیتی امام خمینی(ره)، آشکارسازی ابعاد قیام ۱۵ خرداد، شناسایی ابعاد مختلف انقلاب و دستاوردهای آن، تبیین نقش ولایت فقیه در جامعه اسلامی برگزار می‌شود.

وی ادامه داد: رشته‌های مقاله نویسی، شعر، سرود، مسابقه پیامکی، وصیت نامه امام، وبلاگ نویسی، نقاشی و خوشنویسی، عکاسی، خاطره نویسی، مسابقه کتابخوانی و نامه‌ای به روح خدا موضوعات این جشنواره است.

مسؤول دبیرخانه سومین جشنواره کشوری روح خدا هم‌چنین بیان کرد: در این دوره از جشنواره، مسابقه کتابخوانی با بیش از ۷۹۶ اثر رتبه اول را به خود اختصاص داده و موضوع نقاشی و خوشنویسی با ۳۲۱ اثر در رتبه دوم و وبلاگ نویسی با ۲۵۰ اثر و شعر و سرود نیز با ۲۷۳ اثر به عنوان سوم مشترک قرار دارند.

مسؤول دبیرخانه سومین جشنواره کشوری روح خدا گفت: آیین اختتامیه این جشنواره ۳۰ مرداد ماه ۹۴ هم زمان با روز جهانی مساجد برگزار می‌شود.

انتخاب رقابتی مهندسان ناظر

وزیر راه‌و شهرسازی با بیان این که مهندسان باید بتوانند به‌صورت رقابتی فعالیت کنند، گفت: مالکان و کارفرمایان باید بتوانند مهندسان را انتخاب کنند که ساماندهی به این مورد در دستور کار قرار دارد.

به گزارش فارس، عباس آخوندی تصریح کرد: مهندسان باید بتوانند به‌صورت رقابتی و براساس کیفیتی که در کار ارایه می‌کنند شانس بهتری نیز در گرفتن کار کسب کنند که این مسأله مورد بازنگری قرار دارد و به‌زودی نیز ابلاغ می‌شود.

وی افزود: در ارجاع کار، بحث آزادی حق انتخاب مالکان و کارفرمایان مطرح است که متأسفانه این آزادی انتخاب وجود ندارد و در تلاش هستیم این اطمینان را به مالکان و کارفرمایان بدهیم تا خود بتوانند مهندسان ناظر بر ساختمان را که هم‌اکنون توسط سازمان‌های نظام مهندسی و به صورت اجباری تعیین می‌شوند انتخاب کنند.

به گفته آخوندی مشکلات عمده‌ای که همواره کیفیت ساختمان‌ها را تحت‌الشعاع خود قرار می‌داده بحث فقدان امکان رقابت بود تا مالکان و کارفرمایان بتوانند خود مهندسان را انتخاب کنند که در برنامه‌های آتی وزارت راه‌و شهرسازی سر و سامان دادن به این مورد نیز در دستور کار قرار دارد.

وی ادامه‌داد: مهندسان باید بتوانند به صورت رقابتی و براساس کیفیتی که در کار ارایه می‌کنند شانس بهتری نیز در گرفتن کار کسب کنند که این مسأله مورد بازنگری قرار دارد و به زودی نیز ابلاغ می‌شود. وزیر راه‌و شهرسازی گفت: مهندسان باید بتوانند با بهره‌گیری از فن‌آوری‌های جدید در حوزه مهندسی و بر مبنای رقابت کارهای خود را ارایه کنند که در فعالیت‌های مهندسی افزایش طول عمر ساختمان‌ها را به عنوان سرمایه ملی در اولویت قرار دهند.

ضرورت ایجاد حساب ویژه برای واحدهای تولیدی

رییس کمیسیون اصل ۴۴ مجلس شورای اسلامی از ضرورت ایجاد حساب ویژه ملی برای شرکت‌های تولیدی خبرداد.

به گزارش ایسنا، حمیدرضا فولادگر گفت: داشتن حساب ویژه ملی جهت تسریع در اخذ تسهیلات ضروری است.

وی بیان کرد: شرکت‌ها می‌توانند سود حاصل از فروش خود را در این حساب ذخیره کنند تا معادل ۶۰ درصد موجودی تسهیلات کم بهره دریافت کنند. وی ادامه‌داد: این حساب توسط بانک مرکزی ضمانت شده و بخش خصوصی و دولت همزمان از وجود این حساب سود می‌برند. رییس کمیسیون اصل ۴۴ مجلس با بیان این که فعالیت‌های دوران پساتحریم نیازمند برنامه‌ریزی است، گفت: کشور در شرایط حساس انتقال از شرایط تحریم‌ها به پساتحریم است و باید برای هر اقدامی برنامه‌ریزی شود. فولادگر با بیان این که رفع تحریم‌ها موجب ورود سرمایه‌های خارجی به ایران می‌شود، عنوان کرد: در این دوره باید از تولید داخل حمایت شود و با درنظر گرفتن قانون حداکثری توان تولید، بازارهای کشور را به آسانی تقدیم سرمایه‌گذاران خارجی نکنیم.

وی ادامه‌داد: شرایط باید به صورت تدریجی برای رقابت‌پذیر شدن تولید ایران در زمینه کیفیت، قیمت و خدمات پس از فروش آماده شود تا در زمان پسا تحریم تولید داخل با مشکل مواجه نشود.

رییس کمیسیون اصل ۴۴ مجلس شورای اسلامی با اشاره به رتبه پایین ایران در زمینه فضای کسب‌وکار، گفت: متأسفانه بانک جهانی اطلاعی در خصوص مقررات و دستاوردهای ایران نداشته و به همین دلیل نتوانسته‌ایم رتبه مناسبی در زمینه فضای کسب‌و کار داشته باشیم.

رکود در ساخت‌و ساز

دو راهکار برای یک وعده دولت

هفته گذشته در جریان برگزاری هجدهمین اجلاس سراسری نظام مهندسی ساختمان، معاون اول رییس جمهور تأکید کرد که دولت سعی خواهد کرد با رویکرد درست و اصولی، بخش مسکن را به سرعت از رکود خارج کرده و موانع پیش روی آن را برطرف کند.

به گفته اسحاق جهانگیری دولت یازدهم تلاش خواهد کرد تا به سرعت بخش مسکن را از رکود خارج کند تا این بخش رونقی دوباره پیدا کند.

به گزارش صما، معاون اول رییس جمهور با اشاره به مشکلات حوزه مسکن در سال‌های اخیر از سازمان نظام مهندسی خواست تا با استفاده از ظرفیت ۳۰۰ هزار نفری خود به فعالیت‌های این بخش تحرک خاصی ببخشد.

وی در عین حال تأکید کرد که دولت تلاش می‌کند با تزریق منابع عمرانی از بخش مسکن نیز حمایت کند که با واگذاری پروژه‌های عمرانی به بخش خصوصی زمینه این کار نیز فراهم خواهد شد.

این سخنان در حالی از سوی یک مقام عالی رتبه در مورد تلاش‌های دولت برای رفع رکود بخش مسکن مطرح می‌شود که برخی از کارشناسان اقتصادی معتقدند که آن‌چه در سال‌های اخیر در بخش مسکن رخ داده به دلیل سیاست‌های غلط پولی و بانکی است و باید در وهله نخست این سیاست‌ها مورد اصلاح و بازنگری قرار بگیرد و تا زمانی که چنین اقداماتی انجام نشود، بخش مسکن به دوران طلایی خود باز نخواهد گشت.

اعتقاد این کارشناسان این است که در سال‌های اخیر بخش مسکن بیش از حد به وسیله‌ای برای سیستم بانکی تبدیل شده که به واسطه آن منابع مردم را جذب کرده و بنابراین باید این رویه هر چه سریع‌تر مورد تجدید نظر قرار بگیرد. در واقع در شرایطی که نظام پولی‌و بانکی دارای اشکالات اساسی بوده، سیاست‌های غلط پولی هم‌چنان اعمال می‌شود و بحران رکودی در اقتصاد کشور حاکم است، هر برنامه و اقدامی که دولت در بخش مسکن انجام دهد، کوچک‌ترین تغییری در این بخش ایجاد نخواهد کرد.

به گفته این صاحب‌نظران در شرایطی که بخش‌های کلیدی تولیدی در رکود عمیق قرار دارند و کشور با بحران بیکاری مواجه است، بهتر است همراه با گشایشی که به واسطه توافق هسته‌ای حاصل خواهد شد، منابع از بخش مسکن به سایر بخش‌های تولیدی سوق داده‌شود.

اما در مقابل برخی دیگر از کارشناسان معتقدند که رکود حاکم بر بازار مسکن به دلیل قیمت تمام شده آن است و از همین‌رو دولت باید برنامه‌ها و سیاست‌های خود برای خارج کردن مسکن از رکود را بر این موضوع معطوف کند.

به گفته این صاحب‌نظران در کشورهای آمریکایی‌و اروپایی زمانی که رکود در بازار مسکن حاکم می‌شود، به این معناست که تقاضا کاهش یافته است و به همین دلیل مسکن به فروش نمی‌رود. در این کشورها در چنین شرایطی به دنبال سیاست‌های انبساطی می‌روند و تلاش می‌شود که با ایجاد تقاضا بازار مسکن از رکود خارج شود. اما مشکل ما در ایران رکود تورمی است؛ یعنی افزایش قیمت مسکن به دلیل رشد قیمت تمام شده آن است که آن هم به علت رشد قیمت مصالح ساختمانی و افزایش هزینه ساخت‌و ساز صورت گرفته است. این در حالی است که از سوی دیگر توان خرید مردم به نسبت رشد قیمت تمام شده ساخت‌وساز افزایش نیافته و به این ترتیب مسکن در رکود فرو رفته است.

اعتقاد این گروه از کارشناسان این است که در چنین شرایطی نباید سیاست‌های دولت برای خروج مسکن از رکود به سمت تقاضا یعنی افزایش وام و کاهش نرخ سود بانکی باشد زیرا توان خرید مردم با افزایش وام مسکن اصلاح نمی‌شود. در واقع اگر ۷۰ تا ۸۰ درصد قیمت خانه هم از طریق تسهیلات تأمین شود، مردم اصلاً توان بازپرداخت آن را نخواهند داشت، مگر این که مدت بازپرداخت اقساط این تسهیلات طولانی‌تر شود و نرخ سود بانکی هم کاهش بیابد که در حال حاضر با توجه به کمبود منابع بانکی این اقدام هم امکان‌پذیر نیست.

بنابراین در بازار مسکن افزایش تقاضا به واسطه افزایش وام نمی‌تواند چندان راهگشا باشد و باید قیمت تمام شده مسکن کاهش بیابد. پس در چنین شرایطی دولت باید وام ارزان به تولیدکنندگان مسکن پرداخت کند و در عین حال نظارت‌های لازم را در این رابطه انجام دهد تا سازندگان نتوانند هم‌چنان مسکن را به قیمت بالا و با سود نجومی عرضه کنند.

به گفته این گروه از کارشناسان یکی دیگر از ابزارهای در اختیار دولت برای خروج بخش مسکن از رکود و ایجاد رونق این است که به سراغ خانه‌هایی برود که به بازار عرضه نمی‌شوند. در واقع دولت باید با اتخاذ سیاست‌های مالیاتی کاری کند که خانه‌های ساخته شده به بازار عرضه شود و اگر سازندگان از این اقدام خودداری کردند آن‌ها را مشمول مالیات بر ارزش افزوده کند و به این ترتیب به افزایش قدرت خرید مردم کمک کند.

در مجموع هر چند که در دو سال اخیر فقدان برنامه مشخص در مورد بخش مسکن، انتقادات جدی را متوجه دولت کرده است اما به نظر می‌رسد پس از اجرای توافق هسته‌ای و آزاد شدن دارایی‌های بلوکه شده ایران، دولت بتواند اقدامات مؤثری را برای خروج بخش مسکن از رکود انجام دهد و پس از آن به اجرای برنامه‌های مدنظر خود در این بخش بپردازد. البته قاعدتاً برای حصول موفقیت در این زمینه دولت باید به نقطه نظرات کارشناسان و صاحب‌نظران اقتصادی نیز توجه داشته باشند و به شکل سنجیده‌تری در این مورد عمل کند تا وعده‌های مسؤولان در مورد ایجاد رونق در بخش مسکن جامه عمل بپوشد.

پیش‌بینی سرمایه‌گذاری هزار میلیارد دلاری خارجی پس از لغو تحریم‌ها

با رفع تحریم‌ها در ۵ سال آینده، ۱۰۰۰ میلیارد دلار سرمایه خارجی وارد کشور می‌شود.

به گزارش خبرگزاری صداوسیما، دبیرکل خانه صنعت‌و معدن کشور گفت: توافقاتی که در مذاکرات هسته‌ای به وقوع پیوست را نباید از یاد ببریم زیرا رویکرد دنیا و پروژه ایران هراسی که رژیم غاصب صهیونیستی آن را دنبال می‌کرد و یک اجماع عمومی را علیه ما به وجود آورده بود با درایت مقام معظم رهبری از بین رفت.

سیدمحمدرضا مرتضوی تصریح کرد: نتایج این مذاکرات برای ما در صنعت‌و تجارت بسیار مفید خواهد بود؛ با تحریم و بسته شدن سوییفت، مشکلات فراوانی به ما تحمیل شد و به نظر من فارغ از پول‌هایی که به خزانه برمی‌گردد اعتبار ایران که منشأ صلح‌و تمدن در منطقه بوده نقش اصلی خود را در اقتصاد جهانی به دست می‌آورد.

دبیرکل خانه صنعت‌و معدن کشور گفت: ما نیاز به سرمایه‌گذاری داریم و به نظر من در ۵ سال آینده ۱۰۰۰ میلیارد دلار سرمایه‌گذاری وارد کشور می‌شود که این موارد رشد ویژه کشور در آینده نزدیک را به همراه دارد. وی اظهار کرد: باید امکانات هر استان را در بحث سرمایه‌گذاری مدون کنیم که به سرمایه‌گذاران خارجی معرفی شود و البته تعداد زیادی از شرکت‌های ایرانی وجود دارند که به دلیل کمبود سرمایه با حداکثر ظرفیت کار نمی‌کنند و با همکاری شرکت‌های خارجی می‌توان اقدامات ویژه‌ای در این ارتباط داشت.

رییس کمیسیون اصل ۴۴ مجلس هم گفت: در زمان حاضر با شرایط خاصی در اقتصاد کشور مواجه هستیم که در یک دوره انتقالی می‌خواهیم از تحریم به دوره پساتحریم گذر کنیم و به نظر من باید آثار تدریجی رفع تحریم‌ها مورد توجه قرار گیرد چون تحریم‌ها در یک مرحله برداشته نمی‌شود.

فولادگر افزود: با تمام سخت‌کوشی‌هایی که تیم مذاکره‌کننده داشت اما ما با طرفی مواجه هستیم که اصل این نظام و انقلاب را قبول ندارد و به نظر من این مسیر، مسیری دشوار و صعب‌العبور است و همین توافق‌نامه و قطعنامه حداقل ۱۰ سال را برای خروج پرونده هسته‌ای ایران پیش‌بینی کرده که البته نباید هیچ یک از اعضای ۱+۵ در این مدت هیچ شکایتی داشته باشند. رییس کمیسیون اصل ۴۴ مجلس شورای اسلامی تصریح کرد: ما با افرادی روبرو هستیم که امکان حیله‌گری در آن‌ها وجود دارد و نباید تصور کنیم که به یک‌باره وارد اقتصاد بین‌المللی شدیم و در توافق‌نامه هم برخی از تحریم‌ها لغو و برخی تعلیق می‌شود.

فولادگر تأکید کرد: دولت فکر می‌کرد زودتر در مذاکرات به نتیجه می‌رسد که این صبر و انتظار، مشکلاتی را برای کشور به وجود آورد و دو سال کشور در انتظار نتیجه مذاکرات گذشت در نتیجه در دوران بعد از تحریم نباید این اشتباه استراتژیک را کنیم و فکر کنیم همه تحریم‌ها یک‌باره به پایان می‌رسد. وی یادآور شد: نباید بازار خود را به یک‌باره به خارجی‌ها و اروپایی‌ها تحویل دهیم و باید به کالای تولید ملی توجه ویژه داشته باشیم و حقوق تولیدکنندگان ایرانی را در نظر بگیریم چون ممکن است با واردات بی‌رویه کالاهای خارجی تولیدکننده به شدت آسیب ببیند در نتیجه اگر ما از این شرایط مراقبت نکنیم شرایط بدتر از تحریم به ما تحمیل خواهد شد. نماینده مردم اصفهان در مجلس شورای اسلامی افزود: رتبه ما در فضای کسب‌و کار در سال ۲۰۱۴ رقم ۱۵۲ بود که در سال ۲۰۱۵ به ۱۳۰ رسید و دلیل آن این بوده که به بانک جهانی اطلاعاتی داده نمی‌شد و با ارایه برخی از اطلاعات رتبه ما در طی یک سال ارتقای خوبی داشت پس ما می‌توانیم با اتکا بر توان داخلی اقتصاد خود را مدیریت کنیم.

مازاد رییس سازمان نظام مهندسی معدن ایران

دولت‌ها بودجه قانونی سازمان نظام مهندسی معدن را اختصاص نمی‌دهند

رییس سازمان نظام مهندسی معدن ایران گفت: با وجودی که این سازمان از سال ۱۳۸۲ فعالیت رسمی خود را آغاز کرده اما دولت‌ها تاکنون سهم ۳ درصد از حقوق دولتی معادن را به آن اختصاص نداده‌اند.

به گزارش ایرنا، هرمز ناصرنیا تصریح کرد: ضعف بودجه مانع جدی برای انجام تمام تکالیف قانونی این سازمان بوده و انتظار می‌رود دولت یازدهم، سازمان نظام مهندسی معدن را با تخصیص بودجه لازم، در جهت انجام وظایف قانونی حمایت کند. وی افزود: طی دوره چهارم فعالیت هیأت مدیره‌های این سازمان در سطح استان‌ها در مجموع بیش از دو هزار و ۳۰۰ معدن مورد بازرسی قرار گرفتند و این در حالی است که سازمان کمبود بودجه دارد.

ناصرنیا یادآور شد: تمام معادنی که بیش از ۲۵ نفر نیروی کار دارند، باید نسبت به جذب یک مهندس معدن به عنوان مسؤول ایمنی اقدام کنند، زیرا این امر نقش جدی در ارتقای ایمنی معادن کشور دارد.

آمارهای وزارت صنعت، معدن‌و تجارت نشان می‌دهد، شمار معادن فعال کشور بالغ بر ۵ هزار و ۴۰۰ معدن است که از این معادن در سال گذشته بیش از ۴۰۰ میلیون تن ماده معدنی استخراج شد.

به گفته رییس سازمان نظام مهندسی معدن ایران، مأموریت بازرسی از معادن در سال‌جاری براساس سیاست‌های وزارت صنعت، معدن‌و تجارت به شرکت‌های واجد شرایط مهندس مشاور واگذار شده است.

وی تدوین بیش از ۱۰ استاندارد در زمینه فعالیت‌های معدنی را به عنوان دستاورد عملکرد دوره چهارم فعالیت هیأت مدیره‌های این سازمان ذکر کرد و گفت: سازمان ملی استاندارد نیز موارد مربوطه را مورد تأیید قرارداده و کمیته فعال در این خصوص را به عنوان واحد برتر معرفی کرده است.

ناصرنیا انتشار بیش از ۶۶ عنوان ضابطه و معیار فنی معدن را از اقدامات دیگر این سازمان برشمرد و اظهارداشت: انتظار می‌رود معدنداران در جهت اجرایی ساختن اصول‌و مقررات فنی در معادن با مهندسان عضو این سازمان همکاری بیش‌تری نمایند. وی بسترسازی برای مشارکت و سرمایه‌گذاری خارجی در بخش معادن‌و صنایع معدنی ایران را به عنوان یکی از وظایف قانونی این سازمان دانست و افزود: جلب مشارکت از سوی سازمان نظام مهندسی معدن با برگزاری همایش‌ها و نمایشگاه‌های بین‌المللی پیگیری شده اما این امر از سوی دستگاه‌های ذی‌ربط مانند سازمان توسعه‌ونوسازی معادن‌وصنایع معدنی ایران (ایمیدرو) باید شکل اجرایی به خود گیرد.

ناصرنیا یادآور شد: تاکنون ۳ دوره همایش و نمایشگاه بین‌المللی فرصت‌های سرمایه‌گذاری در معدن‌و صنایع معدنی به عنوان یکی از مهم‌ترین رویدادهای معدنی کشور از سوی سازمان نظام مهندسی معدن ایران برگزار شده است.

به گفته وی، راهنمای سرمایه‌گذاری در فعالیت‌های معدنی ایران، آشنایی با زمینه‌های سرمایه‌گذاری در فعالیت‌های معدنی در ایران به دو زبان فارسی‌و انگلیسی به تمام سفارتخانه‌های ایران در خارج از کشور ارسال شده است.

سازمان نظام مهندسی معدن در سال ۱۳۸۲ شکل گرفت و تاکنون ۴ دوره فعالیت ۳ ساله مدیریت آن سپری شده و قرار است سیزدهمین اجلاس هیأت عمومی این سازمان از پنجم تا ۸ مرداد ماه جاری که هم‌زمان با آغاز دوره جدید فعالیت آن محسوب می‌شود، در استان گیلان شهر بندر انزلی برپا شود.

خبر

سخنگوی کمیسیون بودجه

اعتبار طرح‌های عمرانی تا تیرماه، صفر درصد بوده است

سخنگوی کمیسیون برنامه‌و بودجه مجلس با بیان این که دلارهای آزادشده درآمد جدید محسوب نمی‌شود، تصریح کرد: پول‌های بلوکه شده مربوط به مطالبات قبل بوده و هزینه کرد آن مشخص است. به گزارش نسیم، غلامرضا کاتب با اشاره به حضور رییس کل بانک مرکزی در جلسه کمیسیون برنامه‌و بودجه مجلس اظهار داشت: این جلسه در رابطه با شفاف شدن مطالبات ارزی کشور است و احتمال دارد وزیر اقتصاد نیز حضور داشته باشد. وی در پاسخ به این سؤال که نگرانی از هزینه کرد دلارهای نفتی در امر واردات وجود دارد، گفت: قانون تکلیف این منابع ارزی را مشخص کرده است و قطعاً صرف واردات نخواهد شد و هرچه درآمد کسب شود، مربوط به هزینه‌های عمرانی و جاری است. کاتب با تأکید بر این که ۳۷ هزار میلیارد تومان باید در سال جاری به طرح‌های عمرانی اختصاص یابد، اظهار داشت: طی ۴ ماه سال جاری این رقم صفر بوده است. سخنگوی کمیسیون برنامه‌و بودجه مجلس در پاسخ به این سؤال که آیا سقف بودجه سال ۹۴ با آزاد شدن پول‌های بلوکه شده محقق می‌شود، گفت: در جلسه سه‌شنبه هفته جاری با شفاف شدن مطالبات ارزی کشور می‌توان پاسخ این سؤال را داد و این سقف مربوط به هزینه کرد در بخش عمرانی است و درحال حاضر درآمدهای بودجه سال جاری در ۴ ماهه منفی بوده است.

تغییری در ساختار شرکت ساخت تا پایان دولت نداریم

معاون شرکت ساخت درباره احتمال جداسازی ساخت خط آهن و آزادراه از شرکت ساخت و واگذاری آن به شرکت راه‌آهن و سازمان راهداری، گفت: فعلاً حداقل تا پایان این دولت هیچ تغییری در ساختار شرکت ساخت مدنظر نیست. به گزارش فارس، سیدمسعود نصرآزادانی درباره ورود شرکت ساخت به عرصه ساخت بنادر و فرودگاه‌ها بیان کرد: این مورد از گذشته جزو مأموریت‌های شرکت ساخت‌و توسعه زیربناهای حمل‌و نقل قید شده است اما فعلاً عملیاتی نشده و تصمیمی هم برای ورود به این عرصه را نداریم. وی افزود: مشکلات پرسنلی و ساختاری و جذب زیاد نیروی انسانی در دولت قبل مشکلاتی را ایجاد کرده است و ساختار در این حوزه نیازمند بازنگری است. معاون شرکت ساخت در ادامه با بیان این که از شهریورماه امسال امکان تولید ریل در داخل فراهم می‌شود، گفت: انواع آلیاژها را در داخل کشور داریم، بنابراین با دارا بودن تکنولوژی تولید و مواد اولیه، امکان تولید ریل طویل هم در داخل کشور فراهم است. نصرآزادانی درباره تأمین ریل برای اجرای پروژه‌های راه‌آهن کشور و سرنوشت ریل ملی توضیح‌داد: کارخانه ذوب‌آهن در گذشته به صورت جدی وارد این عرصه نشده بود، اما پس از توافقی که ۳ وزیر در شهریورماه سال گذشته به امضا رساندند، خوشبختانه ذوب‌آهن به صورت جدی وارد کار شده است. وی اظهار داشت: البته کارخانه ذوب‌آهن خط تولید ریل را از یکی از کشورهای اروپایی خریداری کرد و تقریباً زیرساخت‌های آن تکمیل شده است. معاون ساخت‌و توسعه راه‌آهن ادامه‌داد: طبق وعده مقرر است، از شهریورماه امسال امکان تولید ریل در داخل کشور فراهم شود، ضمن آن که عملیات اجرایی زیرساخت‌ها در این‌باره انجام شده است. نصر آزادانی بیان کرد: در حال حاضر تأمین ریل برای پروژه‌های ریلی و راه‌آهن از خارج کشور انجام می‌شود.

یک نماینده مجلس

آزادراه بدون وجود جاده قدیم آزادراه نیست

یک عضو کمیسیون عمران مجلس شورای اسلامی با بیان این که تبدیل بزرگراه به آزادراه بلامانع است، تأکید کرد: یکی از شرایط ایجاد آزادراه، وجود جاده‌ای چه قدیم و یا جدید برای عبور خودروهایی است که تمایلی به پرداخت عوارضی ندارند. احمدعلی مقیمی در گفت‌وگو با تین‌نیوز با اشاره به برنامه وزارت راه‌و شهرسازی مبنی بر تبدیل برخی بزرگراه‌ها به آزادراه اظهارداشت: نباید با ترمیم و بهسازی بخشی از یک راه موجود، آن را آزادراه نامید و بر همین اساس از مردم عوارض اخذ کرد. وی افزود: تبدیل جاده‌های مختلف به آزادراه ایرادی ندارد اما اخذ عوارض از راه‌های غیر آزادراهی غیر قانونی محسوب می‌شود. نایب رییس کمیسیون عمران مجلس شورای اسلامی با اشاره به آزادراه تهران-پردیس و جاده قدیم دماوند تصریح کرد: یکی از شرایط ایجاد آزادراه، وجود جاده‌ای چه قدیم و یا جدید برای عبور خودروهایی که تمایلی به پرداخت عوارضی ندارند است و در غیر این صورت نمی‌توان آن را آزادراه تلقی کرد.

خبر

معاون زنگنه خبر داد

قرارداد یک میلیارد دلاری صادرات کالای ایران روی میز ترکمنستان

معاون امور بین‌الملل و بازرگانی وزیر نفت از آمادگی کامل ایران برای صادرات کالا و خدمات فنی و مهندسی به ترکمنستان خبر داد و گفت: ایران هم اکنون حدود یک میلیارد دلار قرارداد آماده امضا با ترکمنستان دارد. امیرحسین زمانی نیا در حاشیه دیدار روز گذشته بیژن زنگنه، وزیر نفت و رشید مرداف، وزیر خارجه ترکمنستان در گفت‌وگو با شانا با اشاره به این که ترکمنستان شریک تجاری خوبی برای ایران بوده و امیدواریم در آینده نیز اینگونه باشد، درباره مهم‌ترین محور مذاکره جلسه گفت: در این جلسه علاوه بر تأکید بر گسترش روابط تجاری دو کشور، درباره نحوه تسویه بدهی‌ها نیز گفت‌وگو و مذاکراتی انجام شد. وی با بیان این که شرکت‌های ایرانی باید تلاش کنند با ارایه محصولات با کیفیت و قابل رقابت با کشورهایی هم‌چون ترکیه و روسیه که بازار ترکمنستان را در اختیار دارند، نقش مهمی در بازار این کشور ایفا کنند، گفت: هم اکنون محصولات پتروشیمی ایران بسیار با کیفیت‌تر از دیگر رقبا است؛ بنابراین ضروری است شرکت‌های ایرانی با تمام توان و قدرت در این زمینه فعالیت کنند. با روی کار آمدن دولت تدبیر و امید، سطح روابط دو کشور افزایش یافته و حسن روحانی، در سفر اخیر خود به ترکمنستان اظهار امیدواری کرد سطح روابط تجاری دو کشور ظرف ۱۰ سال آینده به سالانه ۶۰ میلیارد دلار برسد. هم اکنون حجم مبادلات تجاری بین دو کشور حدود ۴ میلیارد دلار است. ترکمنستان، بزرگ‌ترین عرضه کننده گاز طبیعی به ایران است و در عین حال ایران نیز اقتصادی‌ترین مسیر برای دسترسی ترکمنستان به بازارهای انرژی در منطقه است.

رییس اتاق اصناف ایران

حال بنگاه‌ها خوب نیست؛ برای دریافت مالیات فشار نیاورید

رییس اتاق اصناف ایران در نامه‌ای به رییس کل امور سازمان مالیاتی کشور اعلام کرد: شرایط اقتصادی برای بنگاه‌های کوچک و اصناف از سال گذشته تاکنون بهبود نیافته لذا نباید برای دریافت مالیات به اصناف فشار بیش‌تری وارد کرد. به گزارش ایرنا از اتاق اصناف ایران، علی فاضلی در این نامه تصریح کرد: رشد اقتصادی ۳ درصدی سال گذشته به‌طور عمده مربوط به واحدهای صنعتی بزرگ بوده و از ۲۴ گروه عمده کارگاه‌های بزرگ صنعتی، شاخص ۱۴ گروه نسبت به سال قبل رشد مثبتی داشته‌اند. وی افزود: رشد اقتصادی تنها از دو طریق افزایش بهره‌وری و ظرفیت تولید و هم‌چنین سرمایه‌گذاری امکانپذیر است که هیچ کدام از دو عامل مذکور در اقتصاد سال ۹۳ مقدور نبود. فاضلی خطاب به رییس کل سازمان امور مالیاتی کشور تصریح کرد: اگر به اعتقاد شما مالیات دریافتی از اصناف ناچیز است، چگونه انرژی و توان خود را برای مبلغی ناچیز سرمایه‌گذاری می‌کنید. رییس اتاق اصناف ایران ادامه داد: قشر عظیم اصناف با سابقه درخشان تاریخی خود همواره در حوزه‌های اقتصادی، اجتماعی، فرهنگی و سیاسی این مرز و بوم نقش آفرینی کرده‌اند و بسیاری از جریانات محوری کشور با سرمایه و انرژی و پشتکار و حمایت آن‌ها رقم خورده است. فاضلی اظهار داشت: حال که دولت با زحمات بسیار زیاد در پس حمایت از کسب و کارهای خرد و اصناف است، انتظار می‌رود در سیاست‌های پسا تحریم، با توجه به نقش برجسته اصناف به جای فشار مالی و روانی، از آنان حمایت و با مشوق‌های لازم عرصه برای رشد و فعالیت این قشر عظیم هموار شود.

واگذاری بیش از دو هزار میلیارد ریال سهم دولت تا پایان تیر

بالغ بر دو هزار و ۱۵۵ میلیارد ریال سهم دولتی از ابتدای امسال تا پایان تیرماه واگذار شده است. به گزارش باشگاه خبرنگاران، نگاهی به عملکرد خصوصی‌سازی از ابتدای امسال نشان می‌دهد تاکنون دو هزار و ۱۵۵ میلیارد ریال سهم دولتی به روش‌های مختلف به فروش رسیده که از این میزان، ۱۵۶۵ میلیارد ریال از طریق بورس، ۲۱۷ میلیارد ریال از طریق فرابورس و ۳۷۳ میلیارد ریال از طریق مزایده واگذار شده است. هم‌چنین از دو هزار و ۱۵۵ میلیارد ریال سهم دولتی واگذار شده از ابتدای سال تاکنون، ۵۸۷ میلیارد ریال به صورت بلوکی، ۱۴۵ میلیارد ریال به صورت تدریجی و ۱۴۲۳ میلیارد ریال به صورت ترجیحی واگذار شده که ۵۹۰ میلیارد ریال آن مربوط به شرکت‌های گروه یک ماده دو قانون اصل ۴۴ و ۱۵۶۴ میلیارد ریال مربوط به شرکت‌های گروه دو ماده ۲ این قانون بوده است.

مردم دچار توهم پول‌های هنگفت نشوند

سرنوشت حمایت از تولید ملی با تزریق میلیاردها دلار به اقتصاد

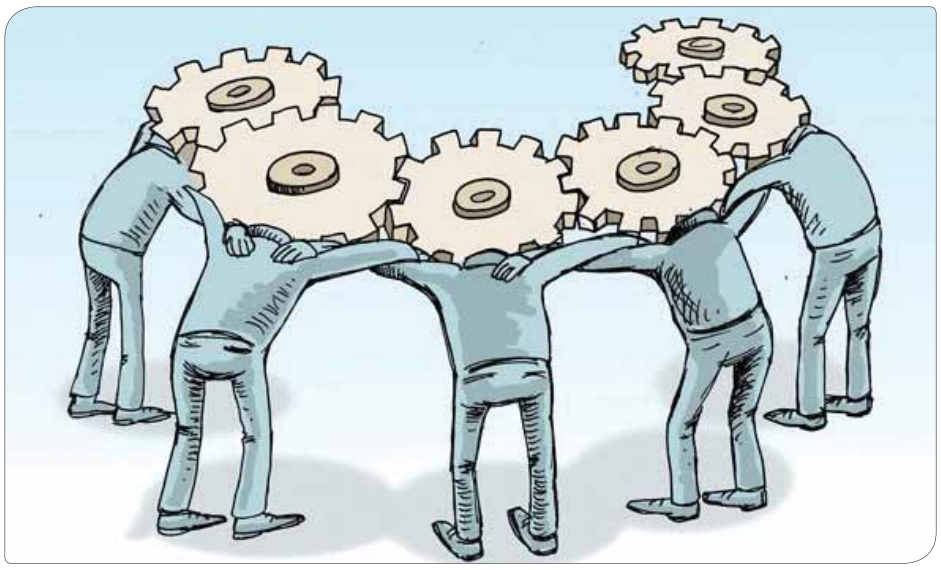

سمیه مهدوی- پس از رهایی از بن بست ۱۳ ساله مذاکرات و توافق صورت گرفته با محوریت برچیده شدن تحریم‌ها، اقتصاد کشور وارد فاز جدیدی شده است. تزریق میلیاردها دلار به شریان‌های اقتصادی به صورت پارادوکسی درآمده که فعالان صنعتی و اقتصادی را به چالش می‌طلبد.

به گزارش خبرنگار «مناقصه مزایده»، حمایت از تولید ملی، جریانی که با زیرساخت‌های اقتصاد و سیاست و حتی اجتماعی کشور گره خورده و عجین شده است، این روزها محور اصلی محافل بحث و تبادل نظر فعالان، تولیدکنندگان و کارشناسان اقتصادی قرار گرفته است. به ویژه این که این امر با انقلاب مذاکرات هسته‌ای در دست‌یافتن به توافق و برداشتن سد تحریم‌ها بیش از پیش اهمیت یافته است.

تحریم‌های اقتصادی تحمیل‌شده به ایران در دهه‌های گذشته، تولید در صنعت را دچار بحران‌زدگی کرد و بسیاری از بنگاه‌های اقتصادی و تولیدی را به تعطیلی کشاند، در شرایطی که مسؤولان امر به دنبال راه چاره‌ای بودند تا توان رقابتی بازار شرکت‌های صنعتی، معدنی و کشاورزی را حفظ کنند و هزینه‌های تمام‌شده در تولید کالا را به حداقل برسانند، اواخر سال ۹۱ گمانه‌زنی‌هایی صورت گرفت تا طرحی به‌نام «حمایت از تولید ملی» در قالب ۵۶ ماده توسط مجلس شورای اسلامی تصویب شود. این طرح در مورد موضوعاتی چون امور مالیاتی، بانکی، بیمه، اعطای تسهیلات و تأمین سرمایه در گردش، ریسک ناشی از افزایش نرخ ارز، واردات ماشین‌آلات، دریافت حقوق ورودی مربوط به واردات ماشین‌آلات و... روی میز دولت رفت اما به تصویب نرسید و در نهایت کمیسیون ویژه طرح یادشده را اصلاح و به مجلس ارایه کرد تا با لحاظ کردن نظرات مخالفان و موافقان در کمیسیون ویژه تولید ملی اصلاح شود، طرحی که از نظر برخی مجلسی‌ها از جمله نادر قاضی‌پور نه‌تنها مواد زیادی از بندهایش مغایر تولید ملی بوده بلکه تشویق‌هایی برای عده‌ای خاص در نظر گرفته شده است.

از جمله اقداماتی که در راستای حمایت از تولید داخلی صورت گرفت این بود که هیأت دولت خرداد ماه سال گذشته ممنوعیت خرید کالاهای خارجی که تولید مشابه داخلی دارند را تصویب و به وزارتخانه‌ها ابلاغ کند.

قرار شد تا با پیشنهاد وزارت صنعت، معدن و تجارت براساس مصوبه جدید دولت، خرید کالاهای خارجی دارای تولید مشابه داخلی توسط تمامی دستگاه‌های دولتی و سایر نهادها و عناوین مشابهی که به نحوی از بودجه عمومی یا دولتی استفاده می‌کند ممنوع شود و دستگاه‌های اجرایی مکلف شدند از پرداخت اعتبار خرید کالا به صورت مستقیم خودداری کنند.

این امر تا جایی پیش رفت که تبلیغ کالاهای خارجی در رسانه‌هایی که از بودجه عمومی استفاده می‌کنند نیز خط قرمز تلقی شود.

بنابر این خرید کالاهای خارجی اعم از کالاهای ساخته شده، قطعات، ملزومات، تجهیزات و غیره دارای تولید مشابه داخلی در لیست ممنوعه‌ها قرار گرفت، هرچند از قلم افتادن نام برخی تولیدات داخلی هم‌چون لوازم الکترونیکی از این سیاهه باعث نارضایتی تولیدکنندگان آن شده است.

چرا کالای داخلی گران‌تر از خارجی است؟

در شرایطی که با تکیه بر اهمیت حمایت از تولید داخلی، پای مسایلی چون میزان فعالیت تولیدکنندگان اقتصادی، بهبود شرایط فضای کسب و کار، تربیت نیروی انسانی متناسب با نیاز روز بازار، به حداقل رسانیدن میزان واردات، افزایش تولید کالاهای مشابه خارجی با کیفیت و... به میان کشیده می‌شود، اما جریان گرانی کالاهای داخلی عرضه شده مصرف کننده را به استفاده از کالاهای خارجی سوق می‌دهد هم‌چنان به قوت خود باقی است.

نوسانات نرخ ارز، افزایش حقوق و دستمزد، افزایش هزینه‌های تولید و در صدر همه این عوامل تحریم‌ها همیشه به عنوان محرکی برای افزایش قیمت‌ها عمل کرده‌اند.

از سوی دیگر با افزایش قیمت‌های صادراتی و سودآوری بیش‌تر، بازار صادرات داغ می‌شود و بازارهای داخلی به حاشیه می‌روند، در نهایت کمبود عرضه در بازار داخلی فرصتی را برای افزایش قیمت‌های تولیدی به وجود می‌آورد.

در حالی که انتظار می‌رود محصولات داخلی با قیمتی مناسب و ارزان‌تر از کالاهای خارجی به دست مصرف کننده برسد، اما هم‌چنان شاهد آن هستیم که محصولات وارداتی علی‌رغم تعرفه‌های بالای واردات (با تصویب هیأت وزیران، طبقات تعرفه‌ای در سال جاری از ۱۴ به ۱۰ طبقه کاهش یافت در سال جاری حدود ۲۴۰ تعرفه افزایش پیدا کرده و بیش از ۱۲۰ تعرفه نیز کاهش یافته است. میانگین تعرفه‌های کشور در بخش کشاورزی و صنعت نیز از یک کاهش ۰،۸ درصدی برخوردار بوده است.) با نرخی ارزان‌تر در دسترس عموم قرار می‌گیرند.

ذی‌نفعان چنین بازاری دلالان و واسطه‌هایی هستند که همیشه در کمین بوده تا سود حاصل از افزایش قیمت‌ها را در جیبشان بگذارند بنابراین نه انگیزه‌ای برای سکانداران بنگاه‌های اقتصادی جهت افزایش در تولید و نه برای مردم به منظور خرید کالاهای داخلی باقی می‌ماند و در عمل چنان‌چه شایسته است حمایتی مناسب و معقول از بازار داخلی نمی‌شود.

فاز جدید اقتصاد بعد از توافق هسته‌ای

اما پس از رهایی از بن بست ۱۳ ساله مذاکرات و توافق صورت گرفته با محوریت برچیده شدن تحریم‌ها، اقتصاد کشور وارد فاز جدیدی شده است. تزریق میلیاردها دلار به شریان‌های اقتصادی به صورت پارادوکسی درآمده که فعالان صنعتی و اقتصادی را به چالش می‌طلبد.

تا پیش از این با سایه انداختن تحریم‌ها بر اقتصاد کشور که به عنوان سرپوشی برای توجیه برخی سوءمدیریت‌ها عمل می‌کرده، حال که در آستانه رخت‌بربستن قرار گرفته، باید از کلی گویی‌ها به سمت برنامه‌ریزی‌های دقیق و شناسایی موانع و فرصت‌ها حرکت کرد.

در نگاه کلی‌تر می‌توان مشکلات را در دو بحث کمبود منابع مالی یا همان نقدینگی و ضعف در فن‌آوری‌ها رصد کرد. یکی از راه‌های جذب نقدینگی، سرمایه‌گذاری خارجی‌ها است. بسیاری از کارشناسان اقتصادی معتقدند که در شرایط کنونی پس از انزجام توافق هسته‌ای باتوجه به زمان بر بودن جذب سرمایه‌گذاری خارجی با سرعت بخشیدن در سرمایه‌گذاری‌های داخلی در کوتاه‌مدت می‌توان به نتیجه مطلوب رسید.

سونامی دارایی‌های بلوکه شده در کشور درنگاه اول موجی از امید و دلگرمی را برای جان بخشیدن به حیات اقتصادی القا می‌کند، اما با دقیق‌تر شدن به موضوع می‌توان دریافت که به دغدغه‌ای جدید برای دست‌اندرکاران این عرصه تبدیل شده است. این امر نیازمند مدیریت صحیح از سوی سیاست‌گذاران است.

هرچند در بیان میزان رقم‌دلارهای بلوکه شده امارهای ضدو نقیضی شنیده می‌شود، مؤسسه اعتبار سنجی مودیز به نقل از انستیتوی مالیه بین‌المللی در گزارشی آورد، توافق هسته‌ای به ایران اجازه می‌دهد ۱۵۰ میلیارد دلار از درآمدهای مسدود شده‌اش و سیستم مالی جهانی دسترسی پیدا کند، اما با توجه به توضیحات وزیر اقتصاد رقم قابل دسترسی به کم‌تر از ۳۰میلیارد دلار می‌رسد.

در این راستا با توجه به حجم بالای این دارایی‌ها که بیش از ۱۰۰ میلیارد دلار برآورد می‌شود، کارشناسان اقتصادی به روانه کردن این مبلغ به بخش تولید که هم در رشد اقتصادی و کاهش نرخ تورم و هم در اشتغالزایی تأثیر دارد تأکید دارند.

هم اکنون تقاضا برای شغل در کشور ما میلیونی است و جوانان زیادی در پشت درهای بسته بازار کار مانده‌اند.

علی‌رغم این‌که طی یک دهه گذشته از اجرای طرح‌های فراوانی برای حل معضل بیکاری سخن گفته شد اما آمارها حاکی از این امر است که سیاست‌های اعمال شده توسط دولت‌ها در این بازار نتیجه‌ای نداشته و هم‌چنان به آمار بیکاران افزوده می‌شود.

صنعت به عنوان ریشه اصلی رشد اقتصادی در هر کشوری باید بیش‌ترین میزان اشتغال‌زایی را داشته باشد با هجمه تحریم‌ها و خروج بی‌وقفه ارز از کشور، نداشتن منابع مالی و کمبود نقدینگی نتوانسته فضای کسب و کار را رونق بخشد. کم نبوده‌اند شهرک‌های صنعتی که با دوره شدن معضلات متعدد به تعطیلی کشانده شده‌اند و دغدغه «تولید داخلی، خودکفایی ملی و اقتصاد مقاومتی» را کم کم به دست فراموشی سپرده‌اند.

مردم دچار توهم پول‌های هنگفت نشوند

در این خصوص ایرج ندیمی؛عضو کمیسیون اقتصادی؛ با روزنامه مناقصه مزایده همکلام شد.

ندیمی با بیان این‌که در خصوص اموال بلوکه شده ارقام اغراق آمیزی مطرح شده می‌گوید: طلب دولت از میزان اموال بلوکه شده عدد سنگینی نیست، زمانی درآمد سالانه ما به ۱۰۰ میلیارد دلار می‌رسید ولی درحال حاضر به ۳۰ میلیارد دلار رسیده که حتی اگر ۴۰ میلیارد دیگر نیز روی آن بیاید بازهم مجموع آن دو سوم در آمد از سال‌های اخیر می‌شود بنابراین نباید توهم عدد سنگین مطرح نشود.

وی به ریز اطلاعات میزان بدهی‌های دولت اشاره می‌کند: حدود ۳۰ میلیارد دلار بانک مرکزی و ۷ الی ۸ میلیارد دلار وزارت نفت طلب دارند، بقیه هم متعلق به بخش خصوصی است که معلوم نیست این سرمایه را کجای جهان به‌کار ببرد، بخشی هم که ازقبل کارسازی شده بود و به صورت ریالی و پروژه‌ای در حال استفاده بوده و هست. بنابراین نباید دچار توهم شویم که پول بسیار هنگفتی وارد اقتصاد کشور می‌شود، تا دو سال گذشته مجموع درآمدهای سالیانه ما از نفت ۱۰۰ میلیارد دلار و درآمدهای غیر نفتی ۴۰-۵۰ میلیارد دلار بوده است.

این عضو کمیسیون اقتصادی در ادامه می‌افزاید: استفاده از پول‌های وارد شده در اقتصاد نکته مهمی است، تکلیف واردات در کشور معلوم است بخش عمده‌ای از این سرمایه باید به تولید برسد چنان‌چه در بدترین سال‌ها نیز ۸۰ درصد درآمدهایمان به تولید می‌رسید و ۲۰ درصد هم به مصرف، لذا نباید تصور کنیم که اتفاق عجیبی قرار است بیفتد و باز مردم دچار توهم بشوند.

او به ما می‌گوید: مشکل اقتصاد ما فقط در کمبود نقدینگی و پول خلاصه‌نمی‌شود بلکه بسیاری از مسایل ریشه در دستگاه‌های داخل مدیریتی و اجرایی دارند؛ موانع اجرایی، طولانی شدن فرایند بوروکراسی، گرفتن باج و رشوه از سرمایه‌گذاران و ایجاد فضای مسموم علیه آن‌ها و ده‌ها مورد دیگر که ربطی به منابع مالی ندارد.

ندیمی در راستای حمایت از تولید داخلی اضافه می‌کند: سال گذشته با کمک ۱۳ تن از نمایندگان دیگر لایحه «رفع موانع تولید رونق در مقابل رکود» را بررسی کردیم طی ۴۰ جلسه کارشناسی این موضوع را مدیریت کردیم که بتوانیم مشکلات تولید را در بخش‌های مختلف شناسایی و پیگری کنیم که درنهایت با تصویب و ابلاغ لایحه مذکور در آن مواردی چون تأمین مالی و پرداخت بدهی ذکر شده که اگر طبق آن قانون عمل شود بسیاری از موانع برچیده خواهد شد. با چنین رویکردی پول‌های اندک و زیادی که وارد اقتصاد می‌شود می‌تواند نقش تعیین کننده‌ای داشته باشد.

به اعتقاد او آن‌چه مهم‌تر از نقدینگی است سیاست‌های پولی، سیاست‌های حمایت از تولید، ایجاد فضای امن برای سرمایه‌گذاری مبارزه با فرهنگ ضد سرمایه‌گذاری و... از طریق اداری و دیوان سالاری‌های دیگر مدیریت بشود قطعاً سرمایه به سمت تولید می‌رویم که این مهم برای اشتغال، صادرات کشور و کاهش واردات بسیار مؤثر است.

راهکارهای حمایت از تولید داخلی

عوامل متعددی وجود دارند مانع می‌شود تا در خارج از کشور بازارهای هدف را کسب یا حفظ شود.

■ فضای رقابتی حاکم بر بازار، تا زمانی که فضا انحصاری باشد تولید به سمت رقابت نمی‌رود در نتیجه به‌سازی صورت نمی‌گیرد. بنابراین اولین کار این است که با ازبین بردن انحصار، فضای سرمایه‌گذاری را حاکم کنیم.

■ کارفرما بودن دولت؛ تا وقتی کارفرما هست مواظب کیفیت نیست زیرا شرکت‌ها زیر بیرق خودش است و گذر و گذشت بی‌جهت دارد در حالی که اگر کارفرما نباشد چشم‌پوشی‌های بی‌جهت هم اتفاق نمی‌افتد.

■ تعاملات مطلق بین بخش‌ها و بازار کار؛ اگر تعامل مداوم بین این دو بخش حضور داشته باشد به ایده‌پردازی‌های جدیدتری می‌انجامد.

■ مشتری مداری؛ اگر تولیدکننده در خدمت مشتری باشد نقش راهبردی تری خواهد داشت.

■ مشارکت‌های داخلی و خارجی؛ این مشارکت‌ها کمک می‌کند به این‌که استفاده از برندها مسایل دیگر بیش‌تر شکل بگیرد.

■ بهره‌وری؛ بیش از ۴۰ درصد کاهش هزینه‌های دنیا از راه بهره‌وری صورت می‌گیرد درحالی که در ایران این رقم به دو الی ۳ درصد می‌رسد.

این عوامل دست به دست هم می‌دهد تا هر کدام در جایگاه خود مشکلات و مسایلی را ایجاد کند. با ایجاد فضای رقابتی، انحصارشکنی فضا، استفاده از دانش و فنون، مشارکت‌های داخلی و خارجی و با کنار هم قراردادن ده‌ها مورد دیگر، با افزایش کیفیت، کاهش قیمت، از بین رفتن هزینه‌های اضافی می‌توان نقش سرمایه‌گذاری در بخش خصوصی را با رویکردهای مثبت‌تری پیش برود.

خبر

واردات ۵ میلیون لیتر بنزین به کشور

مدیرعامل شرکت ملی پالایش و پخش فرآورده‌های نفتی با اشاره به واردات روزانه ۵ میلیون لیتر بنزین به کشور، گفت: ۶۳ میلیون لیتر بنزین در روز توسط ۹ پالایشگاه داخلی تولید می‌شود.

به گزارش ایرنا، عباس کاظمی معاون وزیر نفت در امور پالایش و پخش فرآورده‌های نفتی، افزود: وضع کنونی تولید بنزین در کشور خوب است و روزانه به‌طور میانگین ۶۳ میلیون لیتر بنزین برای استفاده در چرخه مصرف در پالایشگاه‌های کشور تولید می‌شود.

وی، درباره واردات بنزین به کشور، گفت: واردات این فرآورده نفتی مانند سال گذشته و در سطح حدود ۵ میلیون لیتر در روز انجام می‌شود.

کاظمی با اشاره به تحقق افزایش کیفیت بنزین داخلی، تصریح کرد: بنزین تولیدی پالایشگاه‌های اصفهان، تبریز و آبادان با کیفیت مطلوب‌تری نسبت به سال گذشته تولید می‌شود.

به گزارش وزارت نفت، مدیرعامل شرکت ملی پالایش و پخش فرآورده‌های نفتی ایران درباره تولید بنزین یورو ۴ در پالایشگاه‌های کشور نیز گفت: در حال حاضر همه ظرفیت پالایشگاه اراک به‌طور کل به تولید بنزین با استاندارد یورو ۴ اختصاص دارد و در بخشی از خطوط فرآیندی پالایشگاه‌های اصفهان و تبریز نیز بنزین یورو ۴ تولید می‌شود.

۵،۳ میلیارد دلاری که بابک زنجانی دوم بالا کشید

وزیر نفت معتقد است، مبالغ مبادلات نفتی با فردی که به بابک زنجانی دوم مشهور شده، در جایی مطمئن قرار دارد، اما این پرونده در جلسه ستاد مبارزه با مفاسد اقتصادی مطرح است.

به گزارش تسنیم، پیک بامدادی در آغازین روز هفته به بررسی پرونده موسوم به بابک زنجانی دوم پرداخت و واریز یا عدم واریز ۵،۳ دهم میلیارد دلار درآمدهای نفتی این پرونده را به خزانه پیگیری کرد.

بنابراین گزارش، رانت و رانتخواری در حوزه نفت باعث شده است کسی نتواند دستی یا حرفی به این آقا بالانشین اقتصاد بزند و تحریم‌ها سبب شده است این رانت خواری بیش‌تر به چشم بیاید.

چندی پیش اسحاق جهانگیری سیاست دورزدن تحریم‌ها در دولت قبل را به چالش کشید و گفت: متأسفانه یکی از کارهای بد گذشته همین شد که آمدند به این بهانه که می‌خواهیم صادرات را افزایش دهیم نفت را به نهادها و افرادی مثل بابک زنجانی واگذار کردند که آن را بفروشند و پولش را برگردانند اما پولی برگردانده نشد.

معاون اول رییس جمهور افزود: این دولت نفت را خودش صادر می‌کند و هرچه قدر هم از جاهای مختلف فشار آوردند اما رییس جمهور مصمم ایستاد و گفت نفت را خودمان صادر می‌کنیم.

جهانگیری گفت: این که یک نفر می‌آید و دو میلیارد و ۷۰۰ میلیون دلار پول این مملکت را برمی دارد و نمی‌دهد و یکسال هم در بند است و باز نمی‌گوید که این پول را چه کرده باید معلوم شود این پول کجاست و چنین کسی چگونه وارد این سیستم شده است که توانسته این همه اعتماد جلب کند.

این گزارش در مورد ابعاد پرونده بابک زنجانی دوم می‌افزاید: یک دلال نفتی که شرکتش در امارات ثبت شده ۵،۳ دهم میلیارد دلار یعنی دو برابر پرونده اول، میعانات گازی برای ایران فروخته است اما پولش هنوز به خزانه نرسیده و در حساب‌های آن شرکت جاخوش کرده است. علت ندادن پول هم مثل پرونده قبلی تحریم‌ها اعلام شده است.

در این میان چندی پیش مدیر امور بین‌الملل شرکت ملی نفت با اظهار بی‌اطلاعی از پرداخت بدهی میلیاردی واسطه ایرانی گفته بانک مرکزی با شرکت ملی نفت ایران درباره این قرارداد تسویه حساب کرده است اما گزارش دیوان محاسبات نشان می‌دهد بانک مرکزی با محقق الوصول دانستن این بدهی واصل نشده، معادل ریالی‌اش را در اختیار دولت قرارداده است.

حالا سؤال این‌جاست که ریشه این نابسامانی‌ها در مراودات نفتی کجاست؟

محمدرضا پورابراهیمی، نماینده مجلس شروع تحریم‌ها در سال ۹۱ و تصمیمات مدیران دولتی را اساس این بحث می‌داند و می‌گوید به خاطر محدودیت‌ها در انتقال منابع ارزی خارج از کشور موضوع جایگزینی صادرکننده، توسط وزارت نفت انجام گرفته است و درحال حاضر به نظر می‌رسد که اختلاف جدی بین وزارت نفت و بانک مرکزی در مانده حساب‌ها، تعداد حساب‌ها و عنوان حساب‌ها وجود دارد.

این عضو شورای پول و اعتبار می‌افزاید: بیش‌ترین حجم اطلاعاتی را که درحال حاضر در خصوص آن می‌توان صحبت کرد باید از مجموعه وزارت نفت دریافت کنیم چراکه بانک مرکزی بخشی از اطلاعاتش را دردسترس ندارد که بخواهد در این خصوص عددهای دقیقی بدهد. این گزارش می‌افزاید: بعد از مهر تأیید گزارش دیوان محاسبات بر بدهی این دلال نفتی یعنی آقای (ر) بوی نفت این پرونده به ستاد مبارزه با مفاسد اقتصادی رسیده و به گفته عزت ا... یوسفیان نماینده مجلس و عضو ستاد مبارزه با مفاسد اقتصادی بحث‌هایی به صورت شفاهی در مورد بابک زنجانی دوم در ستاد مطرح شده است.

یوسفیان، نماینده کمیسیون اقتصادی مجلس در این باره می‌گوید: در جلسه ستاد افراد متفاوتی می‌آیند و صحبت می‌کنند، البته حرف‌هایی که زده می‌شود تقریباً مستند است.

وی در ادامه می‌گوید در جلسه ستاد که در آن هم افراد حقیقی هستند و هم افراد حقوقی، مواردی مطرح شد که این‌ها واسطه فروش نفت بودند و عدد و رقم‌هایی هم به تناوب اسم برده شد و قرار بر این است که اتفاقات این چنینی در جلسه بعدی ستاد پیگیری شود. بنا بر این گزارش، معاون اول رییس جمهور گفته است با هر کسی و در هر رده‌ای که به بیت‌المال دست درازی می‌کند برخورد جدی می‌شود و دیگر امکان ندارد بابک زنجانی دیگری متولد شود.

وزیر نفت هم در این باره گفته است: این پول بدون هرگونه آسیب در محلی مطمئن قرار دارد و همانند سایر دارایی‌های بلوکه شده ایران پس از لغو تحریم‌ها به کشور بازخواهد گشت.

در این گزارش به صحبت‌های محمدرضا ابراهیمی عضو شورای پول و اعتبار برای ریشه یابی ایرادهای سیستمی در مراودات نفتی دوران تحریم و پساتحریم اشاره شده است.

این عضو شورا می‌گوید: شرایطی که در کشور بود این الزام را می‌کرد که روش‌های غیرمتعارفی در دستورکار دستگاه قرار گیرد و متناسب با آن روش‌های غیرمتعارف نظارت‌ها هم تعریف شود، در صورتی که ما نظارت‌هایمان براساس شرایط عدم تحریم است ولی عملیاتمان براساس شرایط تحریم و این همخوانی ندارد.

ابراهیمی می‌افزاید: عدم تناسب موضوع و چالش اصلی کشور است و باید برای آن فکری کرد.

این گزارش می‌افزاید: حالا باید منتظر بود و دید چه زمانی و چگونه با این بابک زنجانی‌ها برخورد می‌شود تا درس عبرتی برای رانتخواران باشد و دیگر بابک زنجانی‌های جدید متولد نشوند.

این پرونده هنوز قطعی نشده و آنطور که وزیر نفت گفته پول‌ها در جای مطمئن است.

واکنش چینی‌ها در پساتحریم

پیمانکاران چینی دست از وقت کشی برداشتند

احتمال لغو تحریم‌ها و بازگشت غول‌های نفتی، موتور فعالیت شرکت‌های نفتی چینی در ایران را روشن کرد تا در نخستین روزهای پسا تحریم، اولین طرح افزایش تولید نفت ایران با مشارکت چینی‌ها به نتیجه برسد.

به گزارش مهر، شمارش معکوس به منظور بازگشت شرکت‌های بزرگ بین‌المللی نفت و گاز جهان برای بازگشت به صنایع نفت، گاز و پتروشیمی ایران به صدا درآمده است و در طول چند هفته گذشته تاکنون شرکت‌های شل انگلیس، انی ایتالیا، باسف، زیمنس، لینده، بازل آلمان، اینپکس ژاپن، توتال فرانسه و لوک اویل روسیه به‌طور رسمی برای بازگشت اعلام آمادگی کرده‌اند. بر این اساس ایران قصد دارد با اجرای یک برنامه ۱۸۵ میلیارد دلاری یک جهش بزرگ نفتی و گازی را کلید بزند و ظرفیت تولید نفت خام خود را به بیش از ۵ میلیون بشکه و ظرفیت تولید گاز را به بالغ بر یک میلیارد مترمکعب در روز افزایش دهد. همزمان با قوت گرفتن لغو تحریم‌ها و احتمال بازگشت غول‌های نفتی جهان زنگ خطر برای شرکت‌های نفتی در چین را به صدا درآمده است. چینی‌ها در طول دوران تحریم هر چند با تحریم‌های غیر قانونی کشورهای غربی همراهی نکردند اما عملکرد درخشانی هم در اجرای طرح‌های نفت و گاز ایران نداشته‌اند به‌طوری که دو شرکت چینی از طرح توسعه ۲ میدان عظیم نفت و گاز به دلیل تأخیرها و وقت کشی کنار گذاشته‌اند. از این رو پس از اخراج پیمانکار چینی طرح توسعه فاز ۱۱ پارس جنوبی در سال ۱۳۹۲، شرکت ملی نفت ایران با ابلاغ رسمی حکمی به شرکت چینی (CNPCI)، این پیمانکار چینی را هم در سال گذشته به‌طور رسمی از طرح توسعه میدان مشترک آزادگان جنوبی خلع ید کرد. البته دامنه اخراج شرکت‌های نفتی چینی تنها به طرح توسعه فاز ۱۱ پارس جنوبی و میدان نفتی آزادگان جنوبی محدود نشد و شرکت ملی نفت ایران برای تمدید قرارداد شرکت ساینوپک چین از طرح توسعه میدان مشترک یادآوران شرط و شروط گذاشته است. با این وجود، به نظر می‌رسد احتمال لغو تحریم‌های نفتی و بازگشت غول‌های نفتی به ایران، موتور شرکت‌های نفتی چین برای تسریع در فعالیت‌های اجرایی در طرح توسعه میادین نفت و گاز کشور روشن کرده است.

سایه غول‌های نفتی بر سر چینی‌ها

عملکرد شرکت ساینوپک چین در طرح توسعه میدان نفتی یادآوران در طول دو سال گذشته هیچ‌گاه رضایت مدیران شرکت ملی نفت ایران را به همراه نداشته است به‌طوری که مدیران نفتی بارها نسبت به عملکرد و تأخیرهای این شرکت چینی واکنش نشان داده بودند. عبدالرضا حاجی حسین نژاد مدیرعامل شرکت مهندسی و توسعه نفت زمستان سال گذشته با اشاره به تأخیر حدود ۲ ساله ساینوپک چین در توسعه میدان مشترک یادآوران، گفته بود: اگر عامل تأخیرها کم کاری پیمانکار باشد پاداش پایان کار به چینی‌ها پرداخت نخواهد شد. وی با تأکید بر این‌که براساس برنامه زمان بندی قرار بود سال ۱۳۹۲ طرح افزایش تولید نفت این میدان مشترک به حدود ۵۰ هزار بشکه در روز عملیاتی شود که این افزایش تولید نفت به سال ۹۳ موکول شده است، تصریح کرده بود: اگر عامل تأخیرها قصور کارفرما باشد، قابل پذیرش از سوی پیمانکار است، اما اگر عامل تأخیرها در توسعه این میدان مشترک نفتی، کم کاری پیمانکار باشد شرکت چینی این تأخیرها را باید بپذیرد. این مقام مسؤول تأکید کرده بود: در این صورت هزینه‌های بانکی شرکت پیمانکار توسط شرکت ملی نفت ایران پرداخت نخواهد شد و پاداش پایان کار هم به این پیمانکار پرداخت نمی‌شود. این در حالی است که آخرین گزارش شرکت ملی نفت ایران نشان می‌دهد در نخستین روزهای پساتحریم ایران، چینی‌ها به فعالیت‌های اجرایی خود در طرح توسعه میدان نفتی یادآوران شتاب داده‌اند. در همین حال، شرکت مهندسی و توسعه نفت ایران روز گذشته با گزارش کوتاهی، اعلام کرده است: ظرفیت تولید نفت ایران از میدان یادآوران به عنوان یکی از میادین مشترک نفتی با عراق با مشارکت ساینوپک چین به ۵۵ هزار بشکه در روز افزایش یافته است.

چالش‌های مدیریت مالی و حسابداری در قراردادهای بلندمدت پیمانکاری

شناسایی درآمد، یکی از مباحث مورد اختلاف بین حسابرسان با شرکت‌های پیمانکاری فعال

مهران سقازاده - اقبال شاکری

چکیده

شناسایی و رفع اختلاف نظر بین مؤدیان و ممیزان مالیاتی در اظهار عملکرد مالی بنگاه‌های اقتصادی از اهمیت به‌سزایی برخوردار است. در پیمان‌های بلندمدت، تاریخ شروع پیمان و تاریخ تکمیل کار معمولاً در دوره‌های مالی متفاوتی قرار می‌گیرند که می‌بایست تخصیص درآمدها و هزینه‌ها به دوره‌هایی که در آن دوره عملیات موضوع پیمان اجرا شده است انجام شود. طبق اصول پذیرفته شده حسابداری در پیمان‌های بلندمدت، در صورت وجود قرارداد می‌توان درآمد را بر حسب پیشرفت کار شناسایی کرد که نتیجه آن این است که پیمانکار نه تنها اصل مطالبات خود را از کارفرمای پروژه با تأخیر دریافت می‌کند بلکه می‌بایست آن‌را به عنوان درآمد، شناسایی و مالیات عملکرد مبالغی را که دریافت نکرده و جزو اسناد یا حساب‌های دریافتنی است را نیز پرداخت کند. این تحقیق براساس مطالعات کتابخانه‌ای و بررسی جریان نقدی پروژه‌های عمرانی انجام گرفته و به تحلیل تأثیرات موضوع مدیریت مالی و حسابداری پرداخته و با مصاحبه با مدیران و حسابداران خبره مشخص شد که می‌توان مشابه اصول تعریف شده در حسابداری صنعتی، بخشی از هزینه‌های پروژه را که می‌تواند خرید مصالح اولیه یا قسمت‌هایی از پروژه که در حین تولید باشد را به عنوان دارایی سازمان شناسایی و در ترازنامه به دوره بعد منتقل کرد. استفاده از تکنیک ارزش کسب شده در تحلیل دقیق‌تر روش هزینه به هزینه و درصد پیشرفت کار جهت شناسایی درآمد و هم‌چنین ارایه مهلت بیش‌تر به سازمان‌های پروژه‌محور جهت پرداخت مالیات عملکرد ناشی از تنها بخش درآمدهای تحقق نیافته نیز پیشنهاد شده است.

کلمات کلیدی: اسناد و حساب‌های دریافتنی، پیمان‌های بلندمدت، تکنیک ارزش کسب شده، مالیات عملکرد.

۱-مقدمه

یکی از اهداف بودجه‌بندی در کشور، کاهش وابستگی به درآمدهای نفتی و افزایش درآمدهای مالیاتی دولت است. قوانین و مقررات نیز در جهت تشویق بنگاه‌های اقتصادی به اظهار درست درآمدها و مشخص کردن عملکرد مالی آن‌ها تهیه می‌شوند. لذا در این راستا طرح یکی از مباحث مورد اختلاف بین نظر حسابرسان و ممیزان مالیاتی با شرکت‌های پیمانکاری فعال در پروژه‌های عمرانی کشور که در واقع شناسایی درآمد است از اهمیت بالایی برخوردار است. در حسابداری مالی، درآمد فروش در زمان تحویل کالا همزمان با انتقال مزایا و مخاطرات مالکیت به خریدار شناسایی می‌شود. اما طبق اصول پذیرفته شده در حسابداری در پیمان‌های بلندمدت ساخت، در صورت وجود قرارداد می‌توان درآمد را نیز بر حسب پیشرفت کار شناسایی کرد که این امر استثنایی بر اصل تحقق درآمد است. به دلیل ماهیت فعالیت موضوع پیمان‌های بلندمدت، تاریخ شروع پیمان و تاریخ تکمیل آن معمولاً در دوره‌های مالی متفاوتی قرار می‌گیرند که می‌بایست تخصیص درآمدها و هزینه‌ها به دوره‌هایی که در آن دوره عملیات موضوع پیمان اجرا شده است انجام شود. نتیجه این امر شناسایی درآمد به روش تعهدی است. بنابراین مسأله اصلی در حسابداری پیمان‌های بلند مدت، تخصیص درآمدها و هزینه‌های پیمان به دوره‌هایی است که در آن دوره‌ها عملیات موضوع پیمان اجرا می‌شود. این در حالی است که باتوجه به شرایط حال حاضر اعتبارات پروژه‌های عمرانی، بازه زمانی کارکرد واقعی کار و تهیه صورت‌وضعیت آن در پروژه‌ها و زمان لازم جهت دریافت مطالبات پیمانکار عملاً زمانی زیادی را به خود اختصاص می‌دهد که نتیجه آن بدین معنی است که پیمانکار نه تنها اصل مطالبات خود را از کارفرمای پروژه با تأخیر دریافت می‌کند، بلکه می‌بایست قبل از تحقق درآمد آن‌را شناسایی و مالیات عملکرد وجه نقدی را که دریافت نکرده است و جزو اسناد و یا حساب‌های دریافتنی است را نیز پرداخت کند. از آن‌جایی که سازمان امور مالیاتی کشور در سال‌های اخیر اقدامات مثبتی در جهت ایجاد مشوق‌های مالیاتی در اظهار عملکرد سازمان‌ها و فرهنگ‌سازی در این زمینه انجام داده است، لذا از نظر نگارندگان این مقاله هم‌خوانی روش‌ها و مبانی محاسبه مالیات عملکرد شرکت‌های فعال در پروژه‌های عمرانی با واقعیت‌های جامعه پیمانکاری می‌تواند قدم مثبتی در جهت تشویق مؤدیان مالیاتی در این حوزه به اظهار شفاف عملکرد مالی آن‌ها باشد.

۲-روش تحقیق

این تحقیق بر پایه مطالعات کتابخانه‌ای و بررسی استانداردها و روش‌های شناسایی سود پیمانکاران براساس حسابداری قراردادهای بلندمدت پیمانکاری انجام شده و با مقایسه جریان نقدی پروژه‌های عمرانی حال حاضر کشور و روش‌های تعیین درصد پیشرفت پروژه به تحلیل چالش‌های به‌وجود آمده در این حوزه پرداخته و ضمن بررسی تأثیرات موضوع فوق با مصاحبه با مدیران فعال و حسابداران خبره در این بخش به شناسایی راه‌کارهای پیشنهادی پرداخته شده است.

۳-روش‌های شناسایی درآمد در قراردادهای بلندمدت پیمانکاری

در حسابداری مالی، درآمد فروش در زمان تحویل کالا همزمان با انتقال مزایا و مخاطرات مالکیت به خریدار شناسایی می‌شود. چنان‌چه پیمانکاری بدون بستن قرارداد به ساخت و ساز اشتغال ورزد کل سود باید در مقطع فروش شناسایی شود. مانند پیمانکارانی که به انبوه‌سازی یا سرمایه‌گذاری در مسکن می‌پردازند.

مؤسسات پیمانکاری می‌توانند برای شناسایی درآمد پیمانکاری از ۳ روش پذیرفته شده زیر پیروی کنند:

الف-روش کار تکمیل شده

ب-روش شناخت درآمد به هرمیزان مخارج قابل بازیافت

ج-روش درصد پیشرفت کار

کاربرد هر یک از ۳ روش فوق به توانایی پیمانکار در برآورد قابل اتکای مخارج، درآمد و میزان پیشرفت پیمان و هم‌چنین الزامات مقرر در استانداردهای حسابداری بستگی دارد که ذیلاً به بررسی هر یک از آن‌ها می‌پردازیم.

۳-۱-روش کار تکمیل شده

در روش کار تکمیل شده، درآمد، هزینه و سود ناخالص پیمان هنگامی شناسایی می‌شود که کل پیمان یا بخش عمده‌ای از آن تکمیل شده و تنها کارهای جزیی آن باقی مانده باشد. مثلاً در پیمان‌های بلندمدت ساخت، چون در تاریخ تحویل موقت، عملیات موضوع پیمان اجرا شده و مخارج باقی مانده و احتمال خطر از نظر مبلغ ناچیز است، کار از نقطه نظر پیمانکار پایان یافته تلقی می‌شود.

در روش کار تکمیل شده، مخارج و مبلغ کارکرد صورت‌وضعیت موقت کارها در طول اجرای طرح به حساب پیمان در دست اجرا و حساب صورت‌وضعیت‌های تأیید شده منظور می‌شود. اما شناسایی درآمد، هزینه و سود ناخالص پیمانکار زمانی صورت می‌گیرد که کار پایان یافته یا به مراحل پایانی رسیده باشد. در تاریخ تهیه صورت‌های مالی، مانده حساب روش‌های شناسایی درآمد در قراردادهای بلندمدت پیمانکاری پیمان در دست اجرا و حساب صورت‌وضعیت‌های تأیید شده از یکدیگر کسر می‌شود و نتیجه در ترازنامه جزو دارایی یا بدهی گزارش می‌شود.

در روش کار تکمیل شده شناسایی درآمد، هزینه و سود ناخالص پیمان هنگامی صورت می‌گیرد که کل پیمان یا بخش عمده‌ای از آن تکمیل شده باشد. از این رو، پیش از پایان کار، سودی در صورت سود و زیان گزارش نمی‌شود. مزیت اصلی کار تکمیل شده این است که سود پیمان زمانی شناسایی می‌شود که کار پایان یافته یا به مراحل پایانی رسیده باشد. در این روش، خطر شناسایی سودهایی که ممکن است به دست نیاید به حداقل می‌رسد. انتقاد اساسی در روش کار تکمیل شده این است که اطلاعات مربوط به درآمد، هزینه و سود ناخالص پیمان به موقع ارایه نمی‌شود، زیرا همواره بین زمان انجام کار و زمان شناخت سود مربوط به آن فاصله وجود دارد. در نتیجه، درآمدی که در هر دوره مالی گزارش می‌شود میزان کار انجام شده طی آن دوره را بر روی پیمان‌ها نشان می‌دهد و تصمیم‌گیری بر مبنای آن احتمالاً مفید نخواهد بود. یعنی، اگر چند پیمان بزرگ همگی در یک دوره مالی تکمیل شود و در دوره‌های قبل پیمانی به پایان نرسیده باشد و یا در دوره‌های بعد پیمانی تکمیل نشود، با وجود ثبات فعالیت‌های انجام شده میزان سودی که گزارش می‌شود و سودی که به سهامداران تعلق می‌گیرد نادرست خواهد بود.

۳-۲-روش شناخت درآمد به میزان مخارج قابل بازیافت

نتیجه نهایی پیمان اغلب در مراحل اولیه کار قابل پیش‌بینی نیست. در مواردی که پیمانکار نتواند نتیجه پیمان را به نحوی قابل اتکا برآورد کند، اما احتمال بازیافت مخارج انجام شده وجود داشته باشد اولاً درآمد پیمان فقط تا میزان مخارج انجام شده‌ای که احتمال بازیافت آن وجود دارد شناسایی می‌شود و ثانیاً مخارج پیمان در دوره وقوع به‌عنوان هزینه شناسایی می‌شود.

به این ترتیب در این روش مادامی که کار پیمان تکمیل نشده است، سودی در جریان پیشرفت کار شناسایی نمی‌شود. هرگاه ابهاماتی که موجب شده است تا پیمانکار نتواند نتیجه نهایی پیمان را به‌نحوی قابل اتکا برآورد کند، برطرف شود، حسابداری پیمان به روش درصد پیشرفت کار انجام می‌گردد. در این روش چنان‌چه مخارج انجام شده از درآمد قابل بازیافت نباشد زیان مربوطه به عنوان هزینه دوره شناسایی می‌شود.

۳-۳-روش درصد پیشرفت کار

در روش درصد پیشرفت کار درآمد، هزینه و سود ناخالص پیمان به تدریج، به تناسب پیشرفت یا درجه تکمیل پیمان در پایان هر دوره مالی اندازه‌گیری و شناسایی می‌شود. در این روش، چنان‌چه برآورد مخارج لازم برای تکمیل پیمان به شکل معقولی امکان‌پذیر باشد شناسایی سود ناخالص پیمان در پایان هر دوره مالی به ترتیب زیر انجام می‌گیرد:

برآورد کل درآمد یا مبلغ پیمان

برآورد کل هزینه پیمان

برآورد کل سود ناخالص پیمان

اندازه‌گیری میزان پیشرفت کار

محاسبه مبلغ درآمد، هزینه و سود ناخالص دوره جاری

۳-۳-۱-برآورد کل درآمد یا مبلغ پیمان

برای برآورد کل درآمد یا مبلغ پیمان باید موارد زیر را در نظر گرفت:

-مبلغ اولیه پیمان

-مبلغ کارهای جدید

-تغییر مقادیر کار (تغییر مقادیر کار هنگامی جزو درآمد پیمان به حساب می‌آید که پیمانکار نسبت به تصویب آن مطمئن باشد و هم‌چنین درآمد ناشی از این تغییرات را بتوان به نحو معقول اندازه‌گیری کند).

-مبلغ مورد مطالبه پیمانکار در نتیجه تغییرات مفاد قرارداد و تعدیل آحاد بهای کار

-جرایم احتمالی تأخیرات

۳-۳-۲-برآورد کل هزینه پیمان

کل هزینه برآوردی پیمان به ترتیب زیر از حاصل جمع هزینه‌های واقعی انجام شده و برآورد باقی‌مانده هزینه‌های لازم برای تکمیل کار به دست می‌آید. در صورتی که برآورد باقی‌مانده هزینه‌های لازم برای تکمیل کار بین دو مبلغ قرار گیرد، مبلغی که به سود کم‌تر می‌انجامد باید انتخاب شود.

۳-۳-۳-برآورد کل سود ناخالص پیمان

پس از آن که کل درآمد و هزینه برآوردی پیمان محاسبه شد کل سود ناخالص برآوردی پیمان از حاصل تفاضل درآمد و کل هزینه‌های برآوردی محاسبه می‌شود.

برآورد درآمد و هزینه و در نتیجه سود ناخالص پیمان تحت تأثیر ابهامات گوناگونی نظیر موارد زیر است که اغلب به آثار رویدادهای آینده بستگی دارد.

-احتمال بروز حوادث قهری و غیرمترقبه تغییر سطح عمومی قیمت‌ها

-تغییرات احتمالی در مقررات دولتی و دستگاه کارفرما

-تعلیق کار از طرف کارفرما

-تغییر در صاحبان سهام، میزان سهام یا مدیران شرکت پیمانکاری

بنابراین اقلام برآوردی پیمان باید در پی وقوع رویدادها و رفع ابهامات در هر دوره مالی بازنگری شود. بدین ترتیب، کل سود ناخالص برآوردی پیمان در دوره‌های مختلف ممکن است تغییر کند.

۳-۳-۴-اندازه‌گیری میزان پیشرفت کار

مشکل اساسی در به‌کارگیری روش درصد پیشرفت کار، تعیین معیار یا ضابطه برای اندازه‌گیری میزان پیشرفت کار و برآورد مخارج لازم برای تکمیل پیمان است. پیش‌دریافت‌ها و مبالغ دریافتی در ازای پیشرفت کار معمولاً معیار مناسبی برای تشخیص درجه تکمیل پیمان نیستند. از این‌رو بنابر معمول نمی‌توانند معادل کار انجام شده تلقی شوند.

میزان پیشرفت کار را می‌توان بر اساس ورودی‌های پیمان برحسب مخارج انجام شده، ساعات کار مصرف شده، مبلغ دستمزد، مقدار مواد مصرفی و یا بر اساس خروجی‌های پیمان بر حسب کیلومتر، تعداد واحدهای تولید شده یا ارزش افزوده تعیین کرد. در هر حال، هدف از به‌کارگیری این معیارها تعیین میزان دقیق کار انجام شده است. بنابراین، برای انتخاب مناسب‌ترین معیار به منظور تعیین درجه تکمیل کار باید ویژگی‌های هر پیمان به‌دقت بررسی و تجزیه و تحلیل شود.

تعیین میزان پیشرفت کار بر اساس خروجی‌های پیمان هنگامی مناسب است که مخارج لازم برای تکمیل هر بخش از کار تقریباً ثابت باشد. از آن‌جا که در بیش‌تر قراردادهای بلند مدت پیمانکاری، عملیات اجرایی مستلزم تکمیل بخش‌های ناهمگن است درصد پیشرفت کار معمولاً بر حسب ورودی‌های پیمان اندازه‌گیری می‌شود. رایج‌ترین راه برای اندازه‌گیری درصد پیشرفت کار بر حسب ورودی‌های پیمان، مقایسه مخارج واقعی انجام شده به کل مخارج برآوردی پیمان است که روش هزینه به هزینه نامیده می‌شود و از تقسیم مخارج واقعی انجام شده به کل مخارج برآوردی پیمان به‌دست می‌آید. در اندازه‌گیری درصد پیشرفت کار بر حسب ورودی‌های پیمان اقلامی که خریداری شده اما در پیمان به‌کار نرفته است نباید جزو مخارج واقعی پیمان منظور شود.

۳-۳-۵-محاسبه درآمد، هزینه و سود ناخالص

پس از آن که درصد پیشرفت هر پیمان مشخص شد با حاصلضرب آن در کل درآمد و هزینه برآوردی پیمان و یا با حاصل‌ضرب آن در کل سود ناخالص برآوردی پیمان سود ناخالص پیمان در دوره مورد نظر را حساب می‌کنند.

۳-۳-۶-مزایا و معایب روش درصد پیشرفت کار

مزیت اصلی روش درصد پیشرفت کار این است که درآمد به تناسب پیشرفت عملیات شناسایی و با هزینه‌های واقع شده برای رسیدن به همان مرحله مقابله می‌شود، یعنی تقابل هزینه‌ها با درآمد هر دوره مالی به‌موقع و درستی انجام می‌گیرد. بدین جهت، هنگامی که برآورد منطقی از میزان پیشرفت کار و مخارج لازم برای تکمیل پیمان وجود داشته باشد کاربرد روش درصد پیشرفت کار اولویت دارد. انتقاد اساسی روش درصد پیشرفت کار این است که با خطر اشتباه در برآورد همراه است. درنتیجه خطر شناسایی سودهایی که ممکن است به‌دست نیاید وجود دارد. بدین جهت، تا زمانی که نسبت به سودآوری کل پیمان اطمینان نباشد کاربرد روش درصد پیشرفت کار نادرست خواهد بود.

۴-انتخاب روش شناسایی سود پیمانکاری

انتخاب روش حسابداری برای هر پیمان بستگی به میزان اطمینانی دارد که پیمانکار نسبت به سودآوری و نتیجه کل پیمان دارد. هرگاه درآمد و هزینه پیمان به صورت قابل اتکا قابل اندازه‌گیری باشد، پیمانکار مکلف است روش درصد پیشرفت کار را به‌کار گیرد. درغیر این صورت از یکی از روش‌های کار تکمیل شده یا شناخت درآمد به میزان مخارج قابل بازیافت پیمان استفاده می‌شود.

۴-۱-روش کار تکمیل شده

در برخی کشورها، درصورتی که نتوان سود پیمان را به‌گونه قابل اتکایی اندازه‌گیری کرد، می‌توان از روش کار تکمیل شده استفاده کرد. در ایران استفاده از این روش منحصراً نسبت به پیمان‌هایی می‌تواند به‌کار رود که در طول یک سال مالی شروع و خاتمه می‌یابند، لذا در قراردادهای بلندمدت پیمانکاری کاربرد ندارد.

۴-۲-روش شناخت درآمد به میزان مخارج قابل بازیافت

درصورتی که نتوان سود پیمان را به گونه‌ای قابل اتکا برآورد کرد از این روش استفاده می‌شود. در این روش درآمد تا میزان مخارج انجام شده‌ای که احتمال بازیافت آن وجود دارد شناسایی می‌شود و مخارج پیمان در دوره وقوع به‌عنوان هزینه دوره به‌حساب می‌آید. به عبارت دیگر در این روش نیز همانند روش کار تکمیل شده در دوره اجرای طرح سود شناسایی نمی‌شود اما درآمد و هزینه پیمان به‌عنوان به میزان مساوی شناسایی و در صورت سود و زیان منعکس می‌شود.

نهایی پیمان اغلب در مراحل اولیه کار قابل پیش‌بینی نیست. در مواردی که پیمانکار نتواند نتیجه پیمان را به نحوی قابل اتکا برآورد کند، اما احتمال بازیافت مخارج انجام شده وجود داشته باشد اولاً درآمد پیمان فقط تا میزان مخارج انجام شده‌ای که احتمال بازیافت آن وجود دارد شناسایی می‌شود و ثانیاً مخارج پیمان در دوره وقوع به‌عنوان هزینه شناسایی می‌شود

۴-۳-روش درصد پیشرفت کار

این روش در صورتی به‌کار گرفته می‌شود که تمام ضوابط زیر احراز شود:

-نتیجه پیمان را بتوان به‌طور منطقی پیش‌بینی کرد، یعنی بتوان مخارج لازم برای تکمیل پیمان و هم‌چنین درجه تکمیل پیمان را در تاریخ گزارش به‌وضوح شناسایی کرد تا امکان مقایسه عملکرد واقعی با برآوردهای قبلی ایجاد شود.

-مسؤولیت و اختیارات پیمانکار با صراحت در قرارداد مشخص شده باشد.

-طرفین قرارداد توانایی ایفای تعهداتی را که طبق قرارداد پذیرفته‌اند داشته باشند.

-نسبت به وصول مبلغ پیمان اطمینان کافی وجود داشته باشد.

نتیجه تحقیقات در سال ۱۹۸۹ در بین ۱۳۳ شرکت منتخب از شرکت‌های پیمانکاری در ایالات متحد آمریکا، نشان داد که ۱۲۵ شرکت از روش درصد پیشرفت کار و ۶ شرکت از روش کار تکمیل شده پیروی می‌کردند.

۵-روش‌های تعیین درصد پیشرفت پروژه براساس اصول تعریف شده در مدیریت پروژه

مطابق اصول تعریف شده در حسابداری، میزان درصد پیشرفت کار را می‌توان با توجه به شرایط پروژه، براساس ورودی‌ها و خروجی‌های پیمان جهت تعیین میزان دقیق کار انجام شده محاسبه کرد. برای محاسبه پیشرفت پروژه، به هر یک از فعالیت‌های پروژه در برنامه زمان‌بندی تفضیلی، یک ارزش وزنی اختصاص می‌دهیم. به‌طوری که با اجرای تعدادی از فعالیت‌ها، درصدی از ارزش وزنی فعالیت‌هایی را که انجام شده است با هم جمع کرده و نسبت به جمع کل ارزش‌های وزنی تمام فعالیت‌های پروژه، در مورد درصد پیشرفت کار تا یک زمان خاص قضاوت می‌کنیم. ارزش وزنی هر فعالیت نیز با توجه به شرایط پروژه با معیارهای زمان، هزینه، حجم کار و یا با برآیند دو یا هر ۳ پارامتر فوق تعیین می‌شود. به عنوان مثال اگر در پروژه‌ای بین هزینه فعالیت و حجم کاری آن‌ها تناسب وجود نداشته باشد به‌طوری که غالب فعالیت‌های کوچک دارای هزینه زیاد باشند بهتر است برای تعیین ارزش وزنی هر فعالیت از معیار هزینه استفاده نشود و وزن‌دهی براساس حجم کار انجام شده صورت گیرد. هم‌چنین اگر غالب فعالیت‌ها دارای ماهیتی باشند که حجم کاری آن‌ها کم ولی زمان آن‌ها زیاد باشد، استفاده از معیار زمانی به‌جای حجم فعالیت پیشنهاد می‌شود.

علاوه بر نکات فوق، انتخاب معیار به این هم بستگی دارد که گزارشات مربوطه برای کدام یک از ذی‌نفعان قرار است تهیه شود. معمولاً مدیران مالی و مؤسسات اعتباری به درصد تکمیل ریالی علاقه دارند، پیمانکاران ترجیح می‌دهند حجم کار انجام شده مشخص شود و برای کارفرمایان و مشتریان پروژه پیشرفت زمانی جذابیت بیش‌تری دارد.

نتیجه پیش‌بینی روند پیشرفت یک پروژه از ابتدا تا انتهای آن معمولاً مشابه منحنی ذیل خواهد بود که به منحنی S معروف است.

در صورتی که در محاسبه درصد پیشرفت از معیار هزینه به‌عنوان وزن فعالیت‌ها استفاده شود این منحنی می‌تواند نشان‌دهنده جریان نقدی پروژه نیز باشد.

۶-ناهمخوانی‌های شناسایی درآمد به روش درصد پیشرفت کار با واقعیت‌های موجود در پروژه‌های عمرانی

از آن‌جایی که در قراردادهای بلند مدت پیمانکاری از بین ۳ روش شناسایی درآمد، عمدتاً روش درصد پیشرفت کار از سوی حسابرسان و ممیزان مالیاتی مورد استفاده قرار می‌گیرد، ذیلاً به بررسی مفاهیم این روش و مقایسه آن با واقعیات یک پروژه عمرانی می‌پردازیم.

۶-۱-سود ناخالص پروژه در طول مدت اجرای آن در واقعیت روند خطی ندارد

مطابق مفاهیم روش محاسبه درصد پیشرفت کار و مقایسه مخارج واقعی انجام شده به کل مخارج برآوردی پیمان (روش هزینه به هزینه) و منظور کردن درصدی از درآمد و سود کل پیش‌بینی شده پیمان بر اساس درصد پیشرفت کار این موضوع روشن می‌شود که در این روش کل درآمد و سود پیش‌بینی شده به تناسب پیشرفت کار شناسایی می‌گردد. به عبارت دیگر برای هر یک از عملیات اجرایی در ابتدا و انتهای پروژه به‌طور کاملاً مشابه درصد سود یک‌نواختی درنظر گرفته می‌شود.

این در حالی است که در یک پروژه ساخت و ساز اساساً برخی از آیتم‌ها و فعالیت‌های کاری دارای سود بالا، برخی بدون سود و برخی نیز با ضرر همراه هستند. این واقعیت در بعضی موارد حتی باعث می‌شود پیمانکار یک پروژه، بخش‌هایی از کار را که سود بیش‌تری دارند انجام دهد و بنا به دلایل مختلف یا آیتم‌های ضرر ده را انجام ندهد و یا حداقل انگیزه لازم برای اجرای آن‌را نداشته باشد. در بسیاری از موارد که موضوع قرارداد بنابر دلایل گوناگون در حال خاتمه است و پروژه قرار است نیمه کاره تحویل قطعی شود عملاً پیمانکاران نسبت به انتخاب و اجرای آیتم‌های با سود بالاتر اقدام می‌کنند. لازم به ذکر است الزام استفاده از ضرایب فصلی در صورت‌وضعیت قراردادهای عمرانی که برآورد آن بر اساس فهارس‌بها تهیه شده است اهمیت این موضوع را نشان می‌دهد.

۶-۲-فاصله زمانی بین پرداخت هزینه جهت انجام فعالیت‌های اجرایی در پروژه توسط پیمانکار و دریافت مطالبات کارهای انجام شده در قالب صورت‌وضعیت‌های کارکرد و تعدیل

پیمانکار در پایان هر ماه می‌بایست کارکرد عملیات اجرایی را براساس شرایط قرارداد محاسبه و در قالب صورت‌وضعیت‌های موقت به دستگاه نظارت ارایه دهد. پس از رسیدگی صورت‌وضعیت توسط مشاور و کارفرمای پروژه که میبایست جمعاً طی ۲۰ روز انجام شود، در بسیاری از مواقع بیش از یک ماه به‌طول می‌انجامد و نهایتاً صورت‌وضعیت رسیدگی شده جهت پرداخت به واحد مالی کارفرما ارجاع می‌شود. این موضوع معمولاً به‌قدری در گردش کار پروژه‌های عمرانی مدت زمان بیش‌تری به خود اختصاص می‌دهد که برای تأخیر در روند رسیدگی و پرداخت صورت‌وضعیت‌ها بیش از زمان تعیین شده با محاسبات مختلفی به مدت زمان مجاز پروژه اضافه می‌شود. نهایتاً در این مرحله پیمانکار می‌تواند بر اساس مقادیر تأیید شده در صورت‌وضعیت کارکرد، صورت‌وضعیت تعدیل آن‌را نیز تهیه کند. اما شاخص‌های تعدیل که از طرف سازمان نظارت راهبردی ریاست جمهوری ابلاغ می‌شود عملاً نسبت به زمان تهیه صورت‌وضعیت به روز نیستند و به‌صورت علی‌الحساب آخرین شاخص تعدیل اعلامی مربوط به دوره‌های قبل که معمولاً مبلغ کم‌تری را نشان می‌دهد به صورت علی‌الحساب ملاک محاسبه قرار می‌گیرد. این امر به‌صورت اجتناب‌ناپذیر باعث می‌شود بخشی از درآمد ناشی از هزینه پیمانکار در زمان دیگری محاسبه و پرداخت شود.

هم‌چنین مطابق شرایط تعیین شده در حسابداری قراردادهای بلند مدت پیمانکاری یکی از پیش‌نیازهای استفاده از روش درصد پیشرفت کار آن است که طرفین قرارداد توانایی ایفای تعهداتی را که طبق قرارداد پذیرفته‌اند داشته باشند. این امر باتوجه به شرایط چند سال گذشته در خصوص محدودیت منابع مالی پروژه‌های عمرانی و عدم پرداخت به‌موقع مطالبات پیمانکار، عملاً انجام به‌موقع تعهدات کارفرما را که یکی از فرضیات استفاده از روش درصد پیشرفت کار بوده را تغییر داده است.

در زمانی که بازه زمانی انجام کار در اواخر سال مالی قرار گیرد و دریافت مطالبات کارکرد در اواسط یا اواخر دوره مالی سال بعد اتفاق بیافتد نه تنها پیمانکار را ملزم به پرداخت مالیات کارکرد مبالغی که دریافت نکرده است، می‌کند بلکه شرایط نقدینگی پیمانکار را که می‌بایست در شرایط رکود، پروژه را اداره کرده و هزینه‌های بالاسری و تجهیز کارگاه را بپردازد را نیز بدتر می‌کند.

همان‌گونه که در نمودار S و جریان نقدی پروژه مشخص است، به‌جز ابتدا و انتهای پروژه در بازه زمانی اواسط کار شیب منحنی S بالاتر از زمان‌های ابتدا و انتهایی آن است از این‌رو اگر موضوع فوق در مواقعی که شیب هزینه‌های پروژه در منحنی S بالا باشد اتفاق بیفتد می‌تواند شرایط رکود بدتری را در پروژه حاکم کند.

در پروژه‌های ساخت و ساز که نیاز به احداث سازه فلزی است در بازه زمانی تأمین مصالح و ساخت سازه که در مدت زمان کوتاه نیاز به منابع مالی زیادی است، شیب این منحنی افزایش چشمگیری دارد اما در پروژه‌هایی که سازه آن بتنی است از آن‌جایی که معمولاً تأمین مصالح به تناسب روند اجرای سازه اتفاق میفتد شیب منحنی مشابه منحنی S است.

۳-۶-امکان عدم هم‌خوانی هزینه‌های انجام شده در پروژه با ارزش کسب شده متناسب با آن

در روش‌های معمول برای کنترل هزینه‌های پروژه، معمولاً در مقاطع زمانی مختلف، مقدار هزینه صرف شده تا یک تاریخ مشخص، با مقداری که طبق برنامه باید صرف می‌شد مورد مقایسه قرار می‌گیرد. به عنوان مثال فرض کنیم طبق برنامه‌ریزی بودجه برای یک پروژه تا حال حاضر باید مبلغی برابر با ۹۰۰۰ واحد پولی صرف می‌شد.

گزارش‌های مالی در این پروژه نشان می‌دهند که تا این تاریخ عملاً ۹۳۰۰ واحد پولی در پروژه هزینه شده است.

در چنین شرایطی، آیا می‌توان گفت که هزینه عملی از بودجه تعیین شده بالاتر بوده است؟ بدیهی است در صورتی که حجم کار انجام شده تا این مقطع زمانی نسبت به آن‌چه که در برنامه پیش‌بینی شده متفاوت باشد نمی‌توان بدون اطلاع از حجم کار انجام شده به این سؤال پاسخ داد.

درصورتی که حجم کار انجام شده از حجم کار برنامه‌ریزی شده بیش‌تر نباشد به راحتی می‌توان نتیجه گرفت که هزینه‌ها از بودجه برنامه‌ریزی شده بالاتر بوده‌اند. در صورتی که مقدار عملی کار اجرا شده نسبت به آن‌چه که تا این مقطع زمانی در برنامه پیش‌بینی شده است افزایش نشان بدهد ممکن است این نتیجه به‌دست آید که حتی هزینه صرف شده از بودجه تعیین شده نیز کم‌تر باشد. کم‌تر یا بیش‌تر بودن هزینه در مقایسه با بودجه بستگی به حجم کار انجام گرفته تا مقطع زمانی مورد نظر خواهد داشت، بنابراین علی‌رغم آن‌چه که در سیستم‌های سنتی مقایسه بودجه و هزینه معمول است. برای دست‌یابی به مفهوم‌های صحیح از نحوه صرف بودجه در طول اجرای یک پروژه لازم است دو سری اطلاعات یکی در مورد حجم کار انجام گرفته و دیگری در مورد میزان هزینه صرف شده به بخش کنترل برسد و بدیهی است ساختار این دو جریان اطلاعات باید از یک واحد سنجش برخوردار باشند. به عبارت دیگر چون هزینه و بودجه به‌طور معمول با واحد پول اندازه‌گیری می‌شوند، بنابراین لازم است حجم کار انجام شده که در گزارشات پیشرفت کار ارایه می‌شود نیز با واحد پول بیان شود.

۷-نتیجه‌گیری

باتوجه به مطالب عنوان شده و بررسی‌های به‌عمل آمده در بخش قبل نتایج به‌دست آمده در خصوص راهکارهای پیشنهادی جهت محاسبه شناسایی درآمد به روش درصد پیشرفت کار به‌طور اجمالی به شرح ذیل است:

۱-سود ناخالص پروژه در خلال عملیات اجرایی با توجه به شرایط کار در هر بخش، درصدی متفاوت دارد و عمدتاً یکسان نیست. در روش درصد پیشرفت کار آن‌را به‌صورت ثابت و یکنواخت در نظر گرفته است که این امر جزو ماهیت این روش است ولی می‌بایست به آن توجه کرد خصوصاً با توجه به بخشنامه ابلاغ شده ضرایب فصلی در پروژه‌های عمرانی.

۲-از آن‌جایی که طبق اصول استفاده از روش درصد پیشرفت کار، طرفین قرارداد می‌بایست توانایی ایفای تعهداتی را که پذیرفته‌اند را داشته باشند، لذا در خصوص جبران شرایط حال حاضر مبنی طولانی شدن زمان دریافت مطالبات پیمانکاران در پروژه‌ها (موضوع بخش ۶) راهکارهای ذیل پیشنهاد می‌شود:

-محاسبات مالیات عملکرد سازمان را می‌توان به دو بخش مالیات ناشی از درآمدهای تحقق یافته و درآمدهای درانتظار تحقق (یا هرعنوان مناسب دیگری) تقسیم کرد و به مؤدیان مالیاتی برای تنها پرداخت بخش دوم فرصت بیش‌تری داده شود. البته این امر نیازمند بررسی دقیق‌تر کارشناسان امور مالیاتی و تدوین قوانین لازم است.

-می‌توان هزینه‌های پروژه را متناسب با درآمدهای تحقق یافته در آن دوره مالی شناسایی کرد و مابقی هزینه‌ها را که می‌تواند خرید مصالح اولیه باشد، به عنوان دارایی سازمان شناسایی و در ترازنامه به دوره بعد منتقل کرد. در این روش که توسط برخی شرکت‌های پیمانکاری در حال حاضر انجام می‌شود، هزینه‌های انجام شده را متناسب با درآمدهای تحقق یافته به‌عنوان هزینه پروژه شناسایی و از آن برای محاسبه درصد پیشرفت در روش هزینه به هزینه استفاده می‌کنند و مابقی هزینه‌ها را مشابه اصول تعریف شده در حسابداری صنعتی بسته به شرایط کارهای درحین اجرا که تکمیل نشده به عنوان مصالح خریداری شده درحین تولید که آماده تحویل نیز نشده است همانند یک کالای در حال تولید در کارخانه به عنوان دارایی شناسایی کرد.

۳-با توجه به تکنیک ارزش کسب شده مطابق آن‌چه که در بخش ۶-۳ بررسی شد، پیشنهاد می‌شود جهت به‌دست آوردن میزان دقیق‌تر پیشرفت پروژه در روش هزینه به هزینه ارزش بودجه‌ای هزینه کار انجام شده به کل هزینه‌های برآورد شده پروژه تقسیم شود.

منبع: منتشر شده در اولین کنفرانس ملی حسابداری و مدیریت - ۱۳۹۲

محمدرضا عیوضی
mamareza.eyvazi@hotmail.com

Monday ■ 27.Jul.2015 ■ Vol.11 ■ No.1641 دوشنبه ۵ مرداد ۱۳۹۴ ■ ۱۰ شوال ۱۴۳۶ ■ سال یازدهم ■ شماره ۱۶۴۱

۲ روزنامه در یک روزنامه ۱۲ صفحه روزنامه چاپی(صبح) و ۸۰ صفحه روزنامه الکترونیک (عصر)

عضو هیأت مدیره شرکت همراه اول

۸۷ درصد روستاهای کشور، زیرپوشش ارتباطات سیار است

عضو هیأت مدیره شرکت همراه اول با بیان این که ۸۷ درصد روستاهای کشور زیرپوشش ارتباطات سیار است، گفت: در حال حاضر ۴۳ هزار روستای کشور زیرپوشش خدمات ارتباطات سیار با آخرین تکنولوژی است.

به گزارش فارس، ناصر یوسف‌پور روز گذشته در شورای اداری استان همدان با بیان این که شرکت ارتباطات سیار سال گذشته ۳ میلیارد و ۲۰۰ میلیون تومان سرمایه‌گذاری در تکنولوژی نسل ۳ و ۴ داشته است، اظهار کرد: این رقم با توجه به تمام کمبودها نشان‌دهنده توان کشور بود.

وی با اشاره به این که پهنای باند در ابتدای سال ۹۳، ۲۰۵ ترابایت بود، افزود: اکنون این میزان به ۱۹۰ ترابایت رسیده و ضمن سرعت بیش‌تر در حال ادامه است.

عضو هیأت مدیره شرکت همراه اول تصریح کرد: ۹۰۰ روستای استان زیرپوشش آنتن موبایل است و همدان جزو معدود استان‌هایی بوده که واگذاری به‌روز تلفن ثابت داشته است.

وی اضافه کرد: ۳ هزار و ۷۰۰ کیلومتر شبکه فیبر نوری در استان خدمات به‌روز ارایه می‌کنند و برای تلفن ثابت و اینترنت خدمات مطلوبی ارایه می‌شود.

همدان شاهراه مخابراتی ارتباطات سیار غرب کشور

یوسف‌پور با بیان این که ۲۰ هزار پورت اینترنت پرسرعت نصب و آماده واگذاری است، تصریح کرد: در حال حاضر ۱۵۰ هزار شماره آزاد بوده که پاسخگوی نیازها است. وی یادآور شد: ۱۸۰ روستا در برنامه اینترنت پرسرعت قرار دارد و ۶ هزار پورت آماده شده است.

عضو هیأت مدیره شرکت همراه اول با بیان این که ۳۵ میلیارد تومان سرمایه‌گذاری برای نسل ۳ و توسعه نسل ۲ در استان انجام شده است، افزود: با در اولویت قرار گرفتن ۷ شهر استان در زمینه wi همدان شاهراه مخابراتی غرب کشور در شرکت ارتباطات سیار قرار می‌گیرد.

وی با بیان این که ۸۷ درصد روستاهای کشور زیرپوشش ارتباطات سیار است، گفت: در حال حاضر ۴۳ هزار روستای کشور زیرپوشش خدمات ارتباطات سیار با آخرین تکنولوژی است.

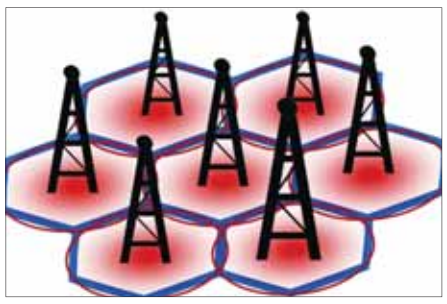

وزیر ارتباطات و فن‌آوری اطلاعات

کشور باید به دست بخش خصوصی پیشرفت کند

وزیر ارتباطات و فن‌آوری اطلاعات گفت: اعتقاد دولت یازدهم بر این است که کشور باید به دست بخش خصوصی مدیریت شود تا پیشرفت کند.

به گزارش فارس، محمود واعظی در جمع نخبگان، دانشگاهیان و فعالان حوزه فن‌آوری اطلاعات استان همدان با بیان این که یکی از سیاست‌های سفرهای استانی دیدار با نخبگان است، اظهار کرد: دولت یازدهم اعتقادی به تصدی‌گری دولت ندارد چراکه دولت باید چابک باشد و تنها به برنامه‌ریزی، هدایت، حمایت و نظارت بپردازد.

وی با بیان این که دولتی که تنها به پرداخت حقوق کارمندان بپردازد با مشکل مواجه خواهد شد، افزود: امید ما این است که بخش خصوصی ایران در این دولت مورد حمایت قرار گیرد.

وزیر ارتباطات با بیان این که پیروزی در مذاکرات هسته‌ای با همت و مقاومت مردم به وجود آمده و همه مردم برای دست یافتن به آن هزینه پرداختند، تصریح کرد: برای ۳ تا ۴ ماه دیگر شاهد اثرات سیاسی و منطقه‌ای توافق خواهیم بود و پس از آن پیامدهای اقتصادی را به نظاره خواهیم نشست.

وی با تأکید بر این که کشور را باید بخش خصوصی به جلو براند، ادامه داد: براساس این اعتقاد وزارت ارتباطات و فن‌آوری اطلاعات به محققان و دانشگاهیان امید بسته است چراکه اگر آن‌ها نباشند بخش خصوصی کاری نمی‌تواند پیش ببرد.

واعظی با بیان این که بخش خصوصی و دانشگاهیان در کنار هم موفق خواهند شد، خاطرنشان کرد: در حال حاضر دولت به ویژه در وزارت ارتباطات تصدی‌گری را به حداقل رسانده و بستر مناسبی برای تحقیق داخلی، بومی و فعالیت شرکت‌های دانش‌بنیان فراهم کرده است.

وی با تأکید بر این که طبق برنامه پنجم توسعه ایران باید جایگاه دوم ICT را در منطقه به دست بیاورد، گفت: این در حالی است که در زمان تحویل وزارت به بنده، رتبه ۱۶ منطقه و ۱۰۸ جهان را داشتیم که در شأن مردم سرشار از متخصص کشور که شرکت‌های خارجی از آن‌ها بهترین استفاده را می‌کنند، نیست.

وزیر ارتباطات با بیان این که در سال گذشته زیرساخت‌هایی را که می‌توانستیم آماده کردیم اما راضی نیستیم، افزود: آن‌چه مورد نیاز شرکت‌ها و دانشگاهیان است را می‌توانیم تهیه کنیم و آغازگر مقدمه کار باشیم.

وی با بیان این که علاقه‌مندی خوبی بین افراد مختلف به ویژه غیر متخصصان ICT در استان همدان مشاهده می‌شود، تصریح کرد: انگیزه بالایی در همه مسؤولان از امام جمعه گرفته تا مدیران کل بخش‌های مختلف وجود دارد که عامل اصلی وقوع تحولات مختلف است.

واعظی از پیشنهادات همدان مبنی بر پایلوت قرار گرفتن استان برای دولت الکترونیک و تبدیل آن به قطب گردشگری الکترونیک استقبال کرد و ادامه داد: مجتمع ماهواره‌ای اسدآباد احیا می‌شود و به جمع یکی از دو یا سه telehouse کشور خواهد پیوست که علاوه بر همدان نیاز ۵ استان دیگر را نیز تأمین خواهد کرد.

وی با اشاره به این که شرایط فیبر نوری در همدان خوب است، خاطرنشان کرد: گلایه از شرکت مخابرات از سوی مردم حداقل است، به‌طوری که در برخی از استان‌ها برای تحویل تلفن ثابت نوبت‌دهی می‌شود اما در همدان ۳۳ درصد ظرفیت خالی وجود دارد.

وزیر ارتباطات دولت یازدهم با اشاره به این که در هشت شهر استان همدان نسل ۳ تلفن همراه دایر بوده و در ۳ شهر نسل چهارم نیز رخنه کرده است، گفت: از ابتدای سال ۹۳، ۱۶۸ میلیارد تومان توسط دولت و بخش خصوصی در استان سرمایه‌گذاری شده است.

وی با بیان این که آمادگی حمایت فنی و مالی از طرح‌ها در وزارتخانه وجود دارد، اظهار کرد: امکان پرداخت ۱۲۰ میلیارد تومان تسهیلات از محل وجوه اداری وجود دارد که می‌تواند در اختیار دانشگاه‌ها، شرکت‌های دانش‌بنیان و خصوصی با داوری طرح‌ها قرار گیرد.

واعظی با اشاره به این که به دانشگاه‌ها برای توسعه کمک خواهیم کرد، افزود: فردی که در دانشگاه به صورت مداوم با اینترنت به تحقیق و پژوهش می‌پردازد نباید همانند دیگران هزینه پرداخت کند.

وی با تأکید بر این که با وزیر علوم مذاکراتی را شروع کردیم، تصریح کرد: پیشنهاد ما این است دانشگاه‌های کشور به یک شبکه ملی مجهز شوند، به‌طوری که بتوانند از تولیدات علمی یکدیگر استفاده کنند.

وزیر ارتباطات با اشاره به این که پایین بودن کیفیت خدمات اینترنتی از گلایه‌های مردم است، ادامه داد: به همین دلیل کمیته ارتقای کیفیت اینترنت را تشکیل دادیم و به دنبال رفع مشکلات هستیم.

وی خاطرنشان کرد: یک شبکه وصله‌پینه‌ای را تحویل گرفتیم که در گذشته‌ها بخشی از شبکه بدون آینده‌نگری توسعه داده شده بود؛ به همین دلیل در یک‌سال گذشته برای توسعه شبکه اقدام کرده و حتی از مشاوران خارجی نیز استفاده کردیم.

واعظی با تأکید بر این که با توسعه همکاری میان دانشگاه‌ها و وزارتخانه‌ها موافق هستم، گفت: حتماً باید بدانیم که کشور زمانی موفق می‌شود که به همه مناطق توجه شود.

وی با بیان این که ICT پیشرو توسعه در هر کشور است، اظهار کرد: ICT در همه بخش‌ها نفوذ یافته است و ما با تأخیر در این راه قدم برداشتیم، در حالی که ICT به عنوان تسهیل‌گر امور زندگی مردم بوده و باعث از بین رفتن تبعیض، فساد و ... خواهد شد.

وزیر ارتباطات با تأکید بر این که ظرفیت خوبی در استان وجود دارد که باید با همفکری آن را به منصه ظهور برسانیم، افزود: باید اپلیکیشن‌های مختلف نوشته شود تا مردم از آن‌ها استفاده کنند و در نهایت به عدد قابل توجهی در صادرات این محصولات برسیم.

وی در ادامه با بیان این که در حال حاضر در مناطقی آزمایشگاه‌هایی تخصصی ایجاد شده است که تنها از ۱۰ درصد ظرفیت آن‌ها استفاده می‌شود، تصریح کرد: آزمایشگاه‌ها در سراسر کشور ساماندهی خواهد شد.

واعظی با بیان این که مخابرات باید اجازه استفاده از امکاناتش را به همه بدهد، ادامه داد: قرار نبود مخابرات از انحصار دولت خارج شده و در انحصار دیگری قرار گیرد، بلکه باید اجازه استفاده از امکاناتی که ظرف ۵۰ سال ایجاد شده است را به دیگران بدهد.

وی با تأکید بر این که آمادگی همکاری با دانشگاه و بخش خصوصی را داریم، خاطرنشان کرد: باید در شرکت‌های ICT رقابت ایجاد شود تا کیفیت خدمات افزایش و تعرفه‌ها کاهش یابد.

وزیر ارتباطات تأکید کرد: ایجاد شرکت‌هایی با برندهای بین‌المللی که مرزهای کشور را درنوردند در داخل ایران وجود دارد و حمایت از این اقدامات وظیفه این وزارتخانه است.

ایران، آخرین بازار بکر دست‌نخورده حوزه IT

روایتی از رفتار سلیقه‌ای شرکت‌های IT در تحریم

مدیرعامل کافه بازار گفت: به عنوان یک بنگاه اقتصادی از برداشته شدن تحریم‌ها برای توسعه تجارت خود استفاده خواهیم کرد اما شخصا به عنوان یک شهروند معتقدم سابقه رفتارهای سلیقه‌ای شرکت‌های خارجی و میزان سختی که برای مردم ایران ایجاد کردند، باید در اجازه ورود آن‌ها به بازار ایران لحاظ شود. حسام میر آرمندهی در گفت‌وگو با فارس درباره بازشدن بازار ایران برای شرکت‌های خارجی پس از لغو تحریم‌ها، اظهار داشت: افرادی که به شکل سالم به کار تجارت مشغولند از فرصت‌ها برای توسعه کسب و کار خود استفاده می‌کنند.

مدیرعامل کافه بازار گفت: در شرایط تحریم که به دلیل ملیت، به کاربر ایرانی سرویس ارایه نمی‌شد، فروشگاه ایرانی برنامه‌های اندروید کافه بازار برای حل بخشی از مشکلات کاربران ایرانی ایجاد شد.

وی یادآور شد: در زمان آغاز به کار این فروشگاه ایرانی، گوگل چنان محدودیتی برای کاربران ایران ایجاد کرده بود که با VPN نیز نمی‌شد به گوگل پلی (فروشگاه برنامه‌های گوگل) دسترسی پیدا کرد و حتی باید سیم‌کارت از گوشی خارج می‌شد.

میر آرمندهی گفت: در شرایط سابق تحریم، راهکار بومی را اتخاذ کردیم و در شرایطی که تحریم برداشته و بازار باز شود و به عنوان یک بنگاه اقتصادی مسیر تعامل بیش‌تر با شرکت‌های خارجی را در پیش خواهیم گرفت. اگر چه ممکن است در لغو تحریم‌ها تهدیدهایی وجود داشته باشد اما به عنوان یک شرکت دانش‌بنیان تصور می‌کنیم فرصت‌ها بیش‌تر از تهدیدها خواهد بود.

این فعال صنعت اپلیکیشن تصریح کرد: شخصاً به عنوان یک شهروند و به دلیل تجربه‌های شخصی علاقه‌مند به ورود سریع شرکت‌های خارجی به ایران نیستم، زیرا برای مثال وقتی از یک سایت خارجی اجاره املاک سرویس گرفتیم و به شکل توهین‌آمیزی رزرواسیون سفرهایمان را کنسل کردند یا یک شرکت دانمارکی ارایه‌دهنده خدمات پشتیبانی مشتری، در نیمه راه به دلیل ایرانی بودن، سرویس را حتی بدون بازگرداندن دیتا قطع کرد یا گوگل پلی به دلیل ایرانی بودن اپلیکیشن‌ها یمان، حساب ما را مسدود و درآمدهایمان را بلوکه کرد، بسیار اذیت و ناراحت شدیم.

میر آرمندهی تصریح کرد: از این رو معتقدم یک‌باره پس از برداشته شدن تحریم‌ها، فرش قرمز پهن کردن برای کسانی که به ایرانی توهین می‌کردند، بسیار ناراحت‌کننده است. طی تحریم تمام ایرانی‌ها اذیت شدند. ایران آخرین بازار بزرگ دست نخورده برای شرکت‌های خارجی است و نباید این بازار را آن‌قدر راحت تقدیم کنیم بدون این که بابت توهین‌هایشان غرامت بگیریم.

مدیرعامل کافه‌بازار گفت: وقتی یک بانک کانادایی، حساب یک ایرانی در کانادا را مسدود می‌کند، دیدن این که آن بانک به عنوان نخستین بانک خارجی در ایران شعبه دایر کند، بسیار سخت است، آن‌ها حداقل باید بخشی از ضررها را جبران کنند.

وی خاطر نشان کرد: تمام مشکلات گذشته تنها ناشی از تحریم نبوده است؛ تحریم برای همه بود اما سلیقه شرکت‌ها در اعمال بسیاری از تحریم‌ها و توهین‌ها دخیل بوده است و بنابر این باید سابقه آن‌ها در ورود به بازار ایران نیز لحاظ شود.

میر آرمندهی گفت: برای مثال زمانی که گوگل اجاره دانلود شدن مرورگر Chrome را به ایرانی‌ها نمی‌داد مرورگر Firefox که متعلق به یک بنیاد آمریکایی است در ایران قابل دسترس بود. ایرانیان ده‌ها طومار برای رفع برخی از این اعمال سلیقه‌ها امضا کردند. ما بارها از طرق مختلف از جمله ۴ سال پیش در سخنرانی اختتامیه‌ی کنگره‌ی جهان موبایل بارسلون در حضور اریک اشمیت رییس هیأت مدیره گوگل، با حسن نیت این تحریم‌های ناعادلانه و تبعیض‌آمیز را به مدیران شرکت‌ها گوشزد کردیم اما در اغلب موارد شاهد اقدام مثبت در این زمینه‌ها نبوده‌ایم و کماکان سلیقه‌ها بر زندگی ما به عنوان ایرانی تأثیر می‌گذارد. رفتار ما در شرایط پیش رو باید به گونه‌ای باشد که شرکت‌های خارجی تبعات رفتارهای خوب و بد خود در شرایط تحریم را ببینند و در دهه‌های آینده به هیچ عنوان شاهد تکرار شرایط و مشکلات پیشین و اعمال سلیقه‌های تبعیض‌آمیز نباشیم.

مدیرعامل کافه بازار تأکید کرد: با تمام این تجربه‌ها، پس از برداشته‌شدن تحریم‌ها با رقبای خارجی رقابت خواهیم کرد و علاقه‌مندیم شریک خارجی داشته باشیم تا از دانش آن‌ها برای توسعه بازار خود استفاده کنیم. تسهیل پرداخت‌های خارجی، فرصت جدید خارج شدن از بازار محدود ایران و بزرگ‌تر شدن در بازار ایران را فراهم خواهد کرد.

وی ادامه داد: برداشته‌شدن تحریم‌ها جنبه‌های مثبت زیادی خواهد داشت، به عنوان یک فروشگاه آنلاین ایرانی امتیازهایی متعددی از جمله فارسی‌سازی برنامه‌ها را داریم که معتقدیم تداخلی با رقیب خارجی یا گوگل پلی نخواهیم داشت. در عمل نیز مدت‌هاست که گوگل پلی در بازار ایران حضور دارد و رقابت برقرار است، اما امیدواریم مانند چین که در آن شرکت‌های بزرگی مانند علی‌بابا تهدیدی برای آمازون شده‌اند، از مرزهای ایران فراتر برویم.

فن‌آوری

هشدار شخصی برای زلزله و سونامی با فن‌آوری جدید

محققان آمریکایی نوعی فن‌آوری هشدار شخصی طراحی کرده‌اند که با استفاده از آن می‌توان وقوع زلزله و سونامی را تشخیص داد. به گزارش ایسنا، هنگام وقوع زلزله و سونامی، زمان اهمیت زیادی برای نجات جان افراد دارد. فن‌آوری خانگی جدید برینکو (Brinco) یک سیستم هشدار و سیستم نظارت لرزه شبکه‌ای است که برای تشخیص زلزله بسیار کارآمد بوده و با استفاده از نرم‌افزار تلفن همراه کارایی دارد. برینکو قابلیت اتصال به لرزه‌سنج‌های بین‌المللی را دارد و با اعلام به صورت هشدار صدا، نور و چشمک افراد را مطلع می‌کند. اطلاعات به دست آمده از موج اولیه زلزله که تخریب کم‌تری دارد برای آگاهی از موج دوم که مخرب است استفاده می‌شود و زمانی که این سیستم، موج اول را دریافت می‌کند، اطلاعات را ارسال کرده و به کاربر هشدار می‌دهد. عملکرد این فن‌آوری به این صورت است که اگر لرزش خفیف باشد، نور زرد به همراه پیام صوتی ارسال می‌شود و زلزله خطرناک با نور قرمز و پیام صوتی همراه است. نرم‌افزار این دستگاه بر روی سیستم‌های اندروید و iOS قابل نصب است. برینکو علاوه بر سیستم هشدار، به عنوان لرزه‌سنج هم عمل کرده و اطلاعات لرزه را جمع‌آوری و برای شبکه جهانی برینکو ارسال می‌کند. این فن‌آوری در سال ۲۰۱۶ عرضه خواهد شد.

افزایش میزان گازهای گلخانه‌ای

سال ۲۰۱۴، گرم‌ترین سال سیاره زمین

اگر احساس می‌کنید گرمای سال گذشته متفاوت بود باید بدانید شما تنها کسی نیستید که این حدس و گمان را دارد بلکه اداره ملی اقیانوسی و جوی ایالات متحده آمریکا این حدس را به خبری حقیقی و مهم مبدل ساخته است. به گزارش مهر، اداره ملی اقیانوسی و جوی ایالات متحده آمریکا National Oceanic and Atmospheric مخفف NOAA در خبری اعلام کرده است، گرما در سال گذشته یعنی سال ۲۰۱۴ میلادی در عمر زمین بی‌سابقه بوده و نه تنها می‌تواند رکورد جدیدی باشد بلکه از آن به عنوان گرم‌ترین سال ثبت شده سیاره زمین یاد می‌شود. گزارش منتشر شده از سوی اداره ملی اقیانوسی و جوی ایالات متحده آمریکا دستاورد ۴۱۳ دانشمند از ۵۸ کشور جهان است. در این گزارش مهم‌ترین نشانگرهای تغییرات اقلیمی زمین مانند روند گرم شدن، افزایش دمای زمین و اقیانوس‌ها، میزان سطح آب دریا، گازهای گلخانه‌ای، میزان آب شدن یخ‌ها و ... مورد بررسی قرار گرفته‌اند. این روند صعودی در طول تاریخ سیاره زمین یک رکورد به شمار می‌رود.

Thomas R. Karl مسؤول بخش اطلاعات محیطی NOAA در رابطه با این تحقیقات می‌گوید: در این گزارش، داده‌ها و اطلاعات مختلفی از سراسر جهان و با کمک صدها دانشمند جمع‌آوری شدند تا با کنار هم قراردادن تصاویر و توصیفات بتوانیم به نقشه و گزارش جامعی درباره روند گرم شدن زمین در سال گذشته دست پیدا کنیم. تنوع داده‌ها نشان می‌دهد، اقلیم زمین نه تنها از نظر دمایی بلکه در رابطه با عمق اقیانوس‌ها و همین طور جو خارجی زمین نیز با تغییرات گسترده‌ای مواجه بوده است. این نشانگرها و داده‌ها تغییرات و روند سیستم اقلیمی جهانی سیاره زمین را نشان می‌دهند. مهم‌ترین موارد ذکر شده در این گزارش را می‌توان به شرح زیر دانست:

افزایش میزان گازهای گلخانه‌ای

گازهای گلخانه‌ای شامل دی اکسیدکربن، متان و همین‌طور اکسیدنیتروژن با غلظت قابل توجهی مواجه شده‌اند و در سال ۲۰۱۴ میلادی روند افزایشی خود را حفظ کرده‌اند.

۲۰۱۴، گرم‌ترین سال قاره‌ها

داده‌ها و اطلاعات جهانی، سال ۲۰۱۴ میلادی را گرم‌ترین سال ثبت شده زمین دانسته‌اند. این موضوع در حالی است که قاره اروپا، گرم‌ترین سال خود را، قاره افریقا دمایی بالاتر از حد متوسط و کشورهایی مانند استرالیا، مکزیک، آرژانتین و امریکای شمالی گرم‌ترین سال خود را پشت سر گذاشتند.

افزایش میزان دمای سطح اقیانوسی

دمای متوسط جهانی سطح آب‌های دریایی بیش‌ترین میزان ثبت شده را داشته‌اند به خصوص در اقیانوس آرام شمالی.

افزایش سطح آب‌های جهانی

سطح متوسط آب جهانی در سال ۲۰۱۴ میلادی به بالاترین میزان ثبت شده رسید تا صعود قابل توجهی را به خود اختصاص داشته باشد. این موضوع در حالی است که قطب شمال، گرم‌ترین سال خود را تجربه کرد. گرم شدن زمین در دهه‌های اخیر در حالی است که کشورهای متعددی در دنیا با بحران کم آبی، خشکسالی، آتش‌سوزی و ... دست به گریبان بوده‌اند.

فن‌آوری

برنامه توسعه تلفن ثابت اعلام شد

معاون تجاری مخابرات استان تهران برنامه توسعه تلفن ثابت در استان‌های تهران و البرز در سال ۹۴ را اعلام کرد. امسال ۲۸۰ هزار خط تلفن ثابت جدید در استان تهران و البرز فعال می‌شود. معاون تجاری شرکت مخابرات استان تهران گفت: در سال ۹۴ برنامه دایری خالص تلفن ثابت در مخابرات استان تهران و البرز ۲۸۰ هزار خط تلفن ثابت است و تا پایان سال این تعداد خطوط جدید در این دو استان مشغول به کار خواهند شد. وی ادامه داد: هم‌چنین برنامه توسعه تلفن ثابت نیز در این دو استان ۵۵۰ هزار خط در سال جاری خواهد بود.

بنابر اطلاعات تأیید شده، تا پایان سال ۹۲ حدود ۵۳ هزار فیش تلفن ثابت در تهران و البرز بیش از یک ماه در نوبت دریافت سرویس بوده‌اند.

در سال ۹۳ حدود ۵۶۳ هزار فیش جدید فروخته شده که در خرداد ماه ۹۴ به تمام این تقاضاها به جز ۲۰ هزار فیش، پاسخ داده شد. ۱۱ هزار فیش مربوط به استان البرز و ۸ هزار مربوط به استان تهران بوده است.

هشدار نسبت به توسعه قاچاق لپ‌تاپ در پی افزایش تعرفه واردات

رییس اتحادیه فن‌آوران رایانه افزایش پنج درصدی تعرفه واردات لب‌تاپ را از جمله عواملی دانست که می‌تواند منجر به افزایش قاچاق در این زمینه شود.

سید مهدی میرمهدی در گفت‌وگو با ایسنا، اظهار کرد: تا پایان سال گذشته تعرفه واردات لب‌تاپ ۱۰ درصد بود که از ابتدای سال جاری به ۱۵ درصد افزایش یافت و این در حالی است که واردات، هزینه‌های جانبی دیگری به همراه دارد؛ بنابراین با ادامه‌روند افزایش تعرفه، طبیعی است که واردات قانونی برای واردکننده به صرفه نباشد.

وی با بیان این که گمرک هیچ کشوری مثل ایران نیست، گفت: در کشوری مثل دبی تعرفه گمرکی واردات، سه درصد است و اگر کالایی از طریق این کشور به جای دیگری منتقل شود، همین ۳ درصد نیز مرجوع می‌شود و طبیعی است قاچاق در این کشورها به صرفه نیست. این در حالی است که در کشور ما تعرفه گمرکی، قوانین سخت و دست و پاگیر و طولانی بودن پروسه واردات به گونه‌ای است که واردکننده به دلیل افزایش قاچاق، متضرر می‌شود.

رییس اتحادیه فن‌آوران رایانه ادامه داد: در حال حاضر لب‌تاپ به میزان کمی در کشور تولید می‌شود و دولت نیز می‌تواند حمایت‌های لازم را از تولیدکنندگان داشته باشد تا تولیدکنندگان در فضای بهتری فعالیت کنند. میرمهدی درباره میزان واردات لب‌تاپ از طریق گمرک و به صورت قانونی گفت: بارها از گمرک درخواست کردیم که میزان واردات لب‌تاپ را اعلام کند تا براساس میزان فروش و بررسی آمارها بتوانیم میزان قاچاق را اعلام کنیم، ولی علی‌رغم پیگیری‌هایی که در این زمینه انجام دادیم، به نتیجه‌ای نرسیدیم. وی در بخشی از سخنان خود با بیان این که بعد از لغو تحریم‌ها می‌توانیم به راحتی کار نقل و انتقال پول را انجام دهیم، گفت: کالاهای وارداتی مشکلاتی دارند که مهم‌ترین آن‌ها بحث نقل و انتقال پول است که امیدواریم بعد از لغو تحریم‌ها این موضوع حل شود. رییس اتحادیه فن‌آوران رایانه هم‌چنین تأکید کرد: حدود ۹۶ درصد کالاهای IT، وارداتی هستند و فقط ۴-۳ درصد کالاها مثل کیبورد، موس و اسپیکر در کشور تولید می‌شوند و به‌طور کلی کالاهای های‌تک، وارداتی هستند.

جستجوی گوگل در زندگی کاربران

گوگل در حال طراحی عینک هوشمند جدیدی است که قادر به فیلم‌برداری ویدیویی از محیط اطراف و جستجوی محتوای ذخیره شده در این ویدیوهاست. با این کار جستجوی وقایع مهم زندگی کاربران ممکن می‌شود. به گزارش فارس به نقل از بیزینس استاندارد، این تازه‌ترین اقدام گوگل برای سرک کشیدن به جزیی‌ترین و خصوصی‌ترین بخش‌های زندگی انسان‌هاست و نشان می‌دهد این شرکت برنامه‌های بلندپروازانه‌ای برای تسخیر زندگی کاربران خدمات خود در دست اجرا دارد. گوگل که این روزها به خاطر سیستم عامل، برنامه‌های رومیزی و همراه، سخت‌افزارها، ابزار امنیتی و خدمات نقشه‌اش شهرت دارد، طرحی بلندپروازانه را به اجرا خواهد گذاشت تا نحوه به یادآوردن خاطرات گذشته انسان‌ها را متحول کند. این شرکت مدعی است که با این روش می‌توان محدودیت ذهن انسان را دور زد و فهرستی کامل از رویدادهای زندگی تک تک افراد را تهیه کرد که جستجو در آن‌ها هم ممکن باشد. گوگل هم اکنون در حال آماده کردن نسل جدیدی از عینک هوشمند خود است که فراموشی رویدادهای مهم را به مسأله‌ای در گذشته مبدل می‌کند. این شرکت قبلاً نسخه اولیه عینک گوگل را آماده عرضه کرده بود که از قابلیت اتصال به وب و پخش ویدیو برخوردار بود، اما از این محصول استقبال نشد و حال این شرکت می‌گوید در آینده نزدیک مدل تازه عینک مذکور را روانه بازار می‌کند. در این عینک هم دوربینی برای ضبط ویدیو تعبیه شده که مهم‌ترین ویژگی آن قابلیت جستجو در ویدیوهای ضبط شده است. هم‌چنین امکان ارسال ویدیوها بر روی تلفن‌های همراه یا یک سرور هم وجود دارد. هر فایل ویدیویی برچسب‌های زمانی و مکانی دریافت کرده و اگر عینک متوجه شود که کاربر در مکان شلوغ یا خاصی است معمولاً به‌طور خودکار فرایند ضبط و ثبت اطلاعات مرتبط را آغاز می‌کند و داده‌های مهم قابل مشاهده در تصویر را هم نشانه گذاری می‌کند. این شرکت هنوز در مورد اخبار منتشر شده در این زمینه واکنشی از خود نشان نداده است.

مرحله دوم فیلترینگ هوشمند در حال اجرا است

وزیر ارتباطات و فن‌آوری اطلاعات از ادامه طرح فیلترینگ هوشمند در کشور خبر داد و افزود: فیلترینگ هوشمند طرحی بسیار پیچیده است و مرحله اول آن با موفقیت انجام شده و هم اکنون در مرحله دوم این طرح قرار داریم.

محمود واعظی در ایستگاه ماهواره‌ای شهید قندی اسدآباد در جمع خبرنگاران با بیان این که فیلترینگ هوشمند در ۳ مرحله طراحی شده است، افزود: در حال حاضر با چند شرکت تخصصی، دانشگاه‌ها و پژوهشگاه‌ها قراردادهایی منعقد شده و امیدواریم تا زمان مشخص شده این طرح به نتیجه برسد.

وی با بیان این که مخابرات وظیفه‌ای در قبال محتوای پیامک‌های تبلیغاتی ندارد گفت: هرآن‌چه که مربوط به زیرساخت و شبکه اطلاع‌رسانی است مربوط به وزارت ارتباطات است و همه اپراتورها موظف شده‌اند که سامانه‌ای را طراحی کنند تا کسانی که علاقه‌مند به دریافت پیامک تبلیغاتی نیستند با شماره‌گیری شماره اعلام شده از دریافت این پیامک‌ها انصراف دهند اما محتوای پیامک‌ها توسط وزارت ارشاد کنترل و نظارت خواهد شد. واعظی تصریح کرد: اگر مردم شکایتی درباره پیامک‌های تبلیغاتی دارند سامانه ۱۹۵ آماده رسیدگی به شکایات آنان است. وزیر ارتباطات و فن‌آوری اطلاعات وضعیت شبکه‌های مخابرات و اینترنت را مطلوب ارزیابی کرد و گفت: ارتقای کیفیت اینترنت روستاهای اسدآباد در دستور کار قرار دارد و پهنای باند این منطقه یک هزار مگابایت تعریف شده که از ۲۹۶ مگابایت آن استفاده می‌شود و قابلیت واگذاری جدید نیز دارد.

وی با اشاره به نقش حیاتی و کلیدی ماهواره اسدآباد در برقراری ارتباطات بین‌الملل در گذشته گفت: با ورود شبکه‌های فیبر نوری از قابلیت‌های این مجموعه عظیم کاسته شده اما هیأتی در تهران تشکیل و به زودی به اسدآباد سفر خواهد کرد و تا پایان مرداد ماه وضعیت این مرکز بررسی خواهد شد.

ناصر بهزادفر
nasser_b1963@yahoo.com

صنعت گردشگری زنجان و روزهای خوش تحول

این روزها چهره زیبای گردشگری زنجان آشکار شده و این صنعت با تحولی که در آن ایجاد شده هر چند آرام ولی با برنامه‌ریزی منسجم در مسیر تحول گام بر می‌دارد.

به گزارش مهر، شاید در چند سال گذشته واژه گردشگری در زنجان واژه غریبی بود و کم‌تر مسافری در ایام پیک سفر به بازدید چند دقیقه‌ای از آثار و بناهای تاریخی زنجان راغب بود ولی این روزها پرده از چهره زیبای گردشگری زنجان کنار رفته و گردشگری زنجان روزهای اوج را تجربه می کند.

گردشگری استان زنجان با وجود ۹۸ جاذبه گردشگری که ۸ مورد آن جایگاه بین‌المللی و ۱۲ مورد جایگاه ملی دارند، وارد مسیری شده که این استان غریب با صنعت گردشگری را به مقصد گردشگری تبدیل کند.

۹۸ جاذبه گردشگری متعلق به استان زنجان شناسایی شده است

طبق سطح‌بندی‌های صورت گرفته برای جاذبه‌های گردشگری استان، ۹۸ جاذبه متعلق به این استان شناسایی شده که برخی از آن‌ها اعم از گنبد آجری سلطانیه، غار آهکی کتله‌خور، رختشویخانه، بازار سرپوشیده و مردان نمکی از بی‌بدیل‌ترین جاذبه‌های گردشگری در دنیا محسوب می‌شوند.

مدیرکل میراث‌فرهنگی، صنایع‌دستی و گردشگری استان زنجان، چندی پیش سابقه تهیه طرح جامع گردشگری استان را بدون سطح‌بندی به دهه ۸۰ ربط داده و افزود: در این طرح ۵۸۳ جاذبه گردشگری برای استان شناسایی شده است.

از دو سال پیش تاکنون با تأکیدات مدیران وقت، استان زنجان برای رونق گردشگری باید مسیرهای گردشگری را تعریف می‌کرد تا مسافران از پراکندگی جاذبه‌ها دچار سردرگمی نمی‌شدند و در این مسیرها از چندین جاذبه بازدید می‌کردند، بنابراین در دو محور اصلی زنجان- خدابنده- گرماب به سمت غار کتله‌خور و زنجان- آذربایجان فعالیت‌های معرفی فرصت‌های گردشگری آغاز شد.

محورهای زنجان - تکاب - تخت سلیمان، زنجان- ماهنشان، زنجان- طارم از محورهای فرعی توزیع گردشگر در سطح استان زنجان شناخته شدند

در نتیجه محورهای زنجان - تکاب - تخت سلیمان، زنجان- ماهنشان، زنجان- طارم از محورهای فرعی توزیع گردشگر در سطح استان شناخته شدند.

با تغییر مدیریت اداره کل میراث‌فرهنگی، صنایع‌دستی و گردشگری استان زنجان از دو سال پیش با برنامه‌ریزی‌های صورت گرفته معرفی جاذبه‌های گردشگری استان آغاز شد، تعامل با بخش خصوصی افزایش یافت و رویکردی نو در حوزه صنایع‌دستی استان به‌عنوان یکی از جاذبه‌ها ایجاد شد.

تأثیر اقدامات صورت گرفته با افزایش مسافران، افزایش زمان اقامت گردشگر در زنجان و رونق گرفتن بازار صنایع‌دستی، نمایان شد. در تعطیلات اخیر که مقارن با عید سعید فطر بود، بهانه‌ای برای تجدید قوا پیش آمد و زنجان به‌عنوان شاهراه شمال‌غرب کشور، محلی برای گذران تعطیلات مسافران تابستانی شد. مدیرکل میراث‌فرهنگی، صنایع‌دستی و گردشگری استان زنجان، با اشاره به اقامت ۱۲ هزار و ۱۹۳ نفر مسافر در زنجان طی تعطیلات اخیر، به مهر گفت: خوشبختانه ذائقه سفر مردم تغییر کرده است.

یحیی رحمتی در گفت‌وگو با مهر در زنجان، اظهار کرد: ۲۵ تا ۲۸ تیر امسال، ۱۲ هزار و ۱۹۳ نفر در زنجان اقامت داشتند که از این تعداد یک هزار و ۴۱۸ نفر در هتل، دو هزار و ۵۹۰ نفر در کلاس‌های مدارس، ۲۳۵ نفر در کمپ‌های موقت و سایرین در مهمان‌پذیرها، منازل استیجاری، چادرهای مسافرتی و هتل آپارتمان‌ها اقامت داشتند.

به گفته وی، ۲۳ هزار و ۷۳۰ بازدید از مراکز تاریخی، تفریحی و توریستی استان زنجان در تعطیلات اخیر صورت گرفته که از این تعداد ۱۰ هزار و ۴۶۵ بازدید مربوط به گنبد تاریخی سلطانیه، ۴ هزار و ۶۸۰ فقره مربوط به مردان نمکی، ۳ هزار و ۲۷۵ بازدید مربوط به مورد مربوط غار کتله‌خور و ۵ هزار و ۲۱۰ نفر مربوط به رختشویخانه است.

وی خاطرنشان کرد: طی این مدت به‌منظور نظارت بر خدمات، در مجموع ۸۱ بازدید از مراکز اقامتی، رستوران‌ها و مراکز پذیرایی و دفاتر خدمات پذیرایی صورت گرفت.

مدیرکل میراث‌فرهنگی و دبیر ستاد اجرایی خدمات سفر استان زنجان، ضمن ابراز خرسندی از تغییر ذائقه سفر مردم، یادآور شد: با توجه به این‌که مقصدهای گردشگری مانند شمال کشور ظرفیت اشباع شده‌ای دارند، توزیع همه مکانی و همه زمانی سفر مد نظر قرار گرفته است.

رحمتی افزود: شعاع استقرار زنجان نسبت به پایتخت کشور که مسافر فرست‌ترین استان است، مناسب بوده و نیز دمای هوای این استان نسبت به پایتخت اختلاف محسوسی دارد، بنابراین توانسته مقصد مناسبی برای مسافران تابستانی باشد.

وی یادآور شد: افزایش قابل توجه مسافران در تعطیلات اخیر و بازدیدهای صورت گرفته از جاذبه‌های استان، مبین آن است که معرفی این جاذبه‌ها اعم از سلطانیه و غار کتله‌خور نسبت به گذشته بهتر بوده است.

برای اقتصادی شدن گردشگری استان زنجان باید زمان توقف مسافر افزایش یابد

مدیرکل میراث‌فرهنگی، صنایع‌دستی و گردشگری استان زنجان با بیان این‌که تأکید بر افزایش زمان توقف مسافران است، تصریح کرد: برای اقتصادی شدن گردشگری استان باید زمان توقف مسافر افزایش یابد که برای حصول به این هدف سعی کردیم جاذبه‌ها را در مکان‌های گردشگری افزایش دهیم.

رحمتی: نبود استمرار در گردشگری طی فصول سال، مانع اقتصادی بودن سرمایه‌گذاری برای ارایه خدمات به گردشگران می‌شود

رحمتی راه‌اندازی عکاس‌خانه شهر در رختشویخانه زنجان را از جمله این جاذبه‌ها برشمرد و افزود: استفاده از راهنماهای محلی هر منطقه از دیگر اقدامات در راستای افزایش زمان اقامت گردشگر در استان زنجان است. وی یکی از نقاط ضعف گردشگری را متوزان نبودن زمان و مکان گردشگری عنوان کرد و گفت: با توجه به این‌که گردشگری به‌صورت مستمر در طول سال صورت نمی‌گیرد، برخی مواقع پیک گردشگری وجود دارد، در نتیجه ارایه خدمات در این مقطع با مشکل مواجه می‌شود. رحمتی ادامه داد: نبود استمرار در گردشگری طی فصول سال، مانع اقتصادی بودن سرمایه‌گذاری برای ارایه خدمات به گردشگران می‌شود، بنابراین برای این‌که بخش خصوصی برای سرمایه‌گذاری در این حوزه رغبت داشته باشد، باید گردشگری را با افزایش زمان اقامت مسافر و توزیع عادلانه زمان و مکان مسافرت اقتصادی کرد.

ثبت بیش از یک میلیون و ۴۳۹ هزار تردد وسیله نقلیه در جاده‌های زنجان

مدیرکل حمل و نقل و پایانه‌های استان زنجان نیز از ثبت تردد یک میلیون و ۴۸۵ هزار و ۱۱۷ دستگاه انواع وسلیه نقلیه در محورهای مواصلاتی این استان در تعطیلات عید فطر (۲۴ تا ۲۸ تیر) امسال خبر داد. ایرج دست‌نشان، با اشاره به این‌که در ایام تعطیلات عید فطر پارسال در بازه زمانی (۶ تا ۱۰ مرداد) تردد یک میلیون و ۴۳۹ هزار و ۷۳۲ دستگاه در محورهای مواصلاتی این استان به ثبت رسید، افزود: با مقایسه انجام شده، شمار ترددها در تعطیلات عید فطر امسال ۳.۱۷ درصد نسبت به تعطیلات عید فطر سال قبل رشد نشان می‌دهد.

سفره‌های آب زیرزمینی شازند به کام صنایع

اراضی کشاورزی شازند طی سال‌های اخیر از خشکسالی و کم آبی صدمات زیادی دیده و بر اثر برداشت بی‌رویه از منابع آب توسط صنایع و کاهش نزولات آسمانی در کنار آن، کشاورزی این شهرستان کم کم رو به نابودی است.

خشکسالی پدیده‌ای است که این روزها شهرستان شازند را به شدت تهدید می کند. کاهش نزولات آسمانی در زمستان گذشته در شازند باعث شد معضل خشکسالی که بسیاری از مشکلات مثل بیکاری، کاهش تولیدات کشاورزی و مهاجرت‌های منفی را در پی دارد، بیش از سال‌های گذشته مجالی برای عرض اندام داشته باشد.

شهرستان شازند یکی از پر باران‌ترین شهرستان‌های استان بود که به لحاظ همین بارندگی‌ها از آب و هوای مطبوع، باغ‌های آباد و مناظر طبیعی بکری برخوردار بود اما در سال‌های اخیر با کاهش نزولات آسمانی و در کنار آن برداشت بی‌رویه صنایع این منطقه از سفره‌های آب زیرزمینی دشت حاصلخیز شازند، بخش عظیمی از باغات و مزارع این شهرستان بر اثر خشکسالی از بین رفت.

با توجه به این که ۶۸ درصد از جمعیت شهرستان شازند را روستاییان تشکیل می‌دهند، مهم‌ترین و اصلی‌ترین رکن معاش و اشتغال این شهرستان کشاورزی و دامداری است، اما پدیده خشکسالی و هم‌چنین آتش‌سوزی‌های هر ساله در بخشی از باغات این شهرستان در اثر خشکسالی و گرما، امرار معاش مردم روستایی و حتی شهری این شهرستان را تحت تأثیر خود قرارداده است.

کمبود آب، بازده محصولات کشاورزی را به شدت کاهش داده است

یک کشاورز شازندی در گفت‌وگو با مهر، با اشاره به بارندگی اندک سال‌های اخیر خصوصاً امسال گفت: امسال در بهار بارندگی زیادی داشتیم اما به دلیل بارش کم برف در زمستان، سطح آب‌های زیرزمینی منطقه به شدت پایین رفته است.

روح‌ا... محمدی دیگر کشاورز شازندی با توجه به خشک شدن باغات در سال‌های اخیر گفت: باغ احتیاج به آب دارد، کمبود آب طی سال‌های متوالی باغ را می‌خشکاند و حتی اگر باغ به‌طور کامل خشک نشود اما میزان محصولات تولید شده به حداقل می‌رسد و صدمه به قشر کشاورز را به دنبال دارد و بار و آوردن مردم به کارهای غیر از کشاورزی، باغات و مزارع کم کم نابود می‌شوند.

وی به آتش‌سوزی باغات نیز اشاره کرد و افزود: آتش‌سوزی‌هایی که اخیراً در باغات شازند اتفاق می‌افتد شاید حادثه یا از روی عمد باشد اما یک عامل مهم مزید بر این علت است و آن هم این که وقتی درخت آب نخورد کم کم خشک می‌شود و مثل باروت عمل می کند با کوچک‌ترین آتشی گر می‌گیرد و آتش سریعاً به مزارع و باغات نفوذ می کند و کشاورزی را از بین می‌برد و همه این مشکلات بر اثر کمبود آب و خشکسالی به وجود می‌آید.

نماینده مردم شازند در مجلس شورای اسلامی در گفت‌وگو با مهر، گفت: یکی از اصلی‌ترین دلایل افت منابع آبی و بروز خشکسالی در دشت شازند، برداشت صنایع از آب‌های زیرزمینی است.

قاسم عزیزی اظهار داشت: برداشت آب از سفره‌های زیرزمینی دشت شازند توسط صنایع، به مسأله کاهش بارندگی در سال‌های اخیر دامن زده و باعث کمبود آب کشاورزی در شهرستان شازند و کاهش سطح آب‌های زیر زمینی در این دشت شده است.

اگر صنایع بزرگ شهرستان با ایجاد تصفیه‌خانه، پساب استفاده شده را با تصفیه به سیکل تولید برگردانند و با ایجاد حوضچه‌هایی پساب را قابل استفاده کنند، برداشت از آب‌های زیرزمینی دشت شازند به میزان بسیار زیادی کاهش پیدا می کند

وی استفاده از پساب از سوی صنایع در چرخه تولید را راهکاری برای صرفه‌جویی در مصرف آب در این منطقه دانست و گفت: اگر صنایع بزرگ شهرستان با ایجاد تصفیه‌خانه، پساب استفاده شده را با تصفیه به سیکل تولید برگردانند و با ایجاد حوضچه‌هایی پساب را قابل استفاده کنند، برداشت از آب‌های زیرزمینی دشت شازند به میزان بسیار زیادی کاهش پیدا می کند.

عزیزی با اشاره به وضعیت بارندگی در شهرستان شازند، گفت: این شهرستان نسبت به سایر شهرستان‌های استان از نظر بارندگی شرایط مناسبی داشت، اما در سال‌های اخیر میزان بارندگی در این شهرستان کاهش یافته است.

نماینده شازند اظهار داشت: ایجاد بندهای خاکی راه‌حل مناسبی برای حفظ بخشی از آب‌های بارندگی است و این کار باعث تثبیت آب دشت‌ها برای کشاورزی و تغذیه منابع آبی می‌شود.

عزیزی با بیان این‌که خشکسالی و افت آب‌های زیرزمینی به کشاورزی منطقه و امرار معاش مردم به ویژه کشاورزان صدمه زده است، گفت: برداشت مداوم و مکرر از آب‌های زیرزمینی در بلند مدت، برای صنایع عظیم شهرستان نیز باعث مشکل خواهد شد و صاحبان صنایع شهرستان باید تدبیر اساسی برای این مشکل بیندیشند.

وی هم‌چنین به حفر چاه‌های غیر مجاز اشاره کرد و افزود: اداره امور آب شهرستان شازند باید مرتباً در سطح شهرستان بازرسی داشته و اجازه حفر چاه‌های غیرمجاز را ندهد و در صورت مشاهده، باید قاطعانه با استفاده کنندگان از چاه‌های غیرمجاز برخورد شود.

لزوم به‌کارگیری روش‌های نوین آبیاری در کشاورزی شازند

مدیر جهاد کشاورزی شهرستان شازند نیز در گفت‌وگو با مهر، بر لزوم به‌کارگیری روش‌های نوین آبیاری در باغات و مزارع کشاورزی این منطقه تأکید کرد و گفت: اجرای طرح‌های آبیاری تحت فشار و قطره‌ای در اراضی کشاورزی و باغات، یکی از اصولی‌ترین روش‌های صرفه جویی در مصرف آب کشاورزی است.

رامین اخلاصی با اشاره به این‌که تنها ۱۲ درصد بخش کشاورزی شهرستان شازند از روش‌های آبیاری مدرن بهره می‌برند، افزود: از کل اراضی کشاورزی و باغات شهرستان شازند، فقط ۵۰۰ هکتار از روش آبیاری قطره‌ای و ۲۵۰۰ هکتار نیز از آبیاری تحت فشار استفاده می کنند.

وی افزود: طی سال‌های اخیر نزولات آسمانی در فصل زمستان در شهرستان شازند افت چشمگیری داشته و توجه به این نکته نیز نباید از نظر دور بماند که تغذیه سفره‌های آب زیرزمینی فقط با میزان مناسبی از بارش برف زمستانی تأمین می‌شود و بارندگی بهاری، تأثیر چشم‌گیری بر این منابع ندارد.

طی دهه‌های اخیر، صنعتی شدن شازند سبب شده حجم عظیمی از منابع زیرزمینی دشت حاصلخیز شازند توسط صنایع مورد استفاده قرار گیرد و این مسأله باعث افت شدید سطح آب‌های زیرزمینی این منطقه شده است

رامین اخلاصی با اشاره به صنعتی شدن شهرستان شازند، افزود: طی دهه‌های اخیر، صنعتی شدن شازند سبب شده حجم عظیمی از منابع زیرزمینی دشت حاصلخیز شازند توسط صنایع مورد استفاده قرار گیرد و این مسأله باعث افت شدید سطح آب‌های زیرزمینی این منطقه شده است.

وی کشاورزی را یکی از مهم‌ترین و اصلی‌ترین مشاغل مردم این شهرستان عنوان کرد و اظهار داشت: با توجه به این‌که امرار معاش اکثر مردم شازند از راه کشاورزی و دامداری است، پیشرفت کشاورزی در منطقه اشتغال و ماندگاری در روستاها را در پی دارد، اما در شرایط فعلی توسعه کشاورزی و حفظ روستاها امکان پذیر نیست.

اخلاصی تغییر سیستم زراعی و داشتن یک الگوی کشت مناسب و کاشت گیاهان کم توقع آب را یکی دیگر از راه‌های صرفه جویی در مصرف آب کشاورزی عنوان کرد و افزود: حرکت به سمت یکپارچگی و جلوگیری از خرد شدن اراضی کشاورزی می‌تواند به اجرا و گسترش سیستم‌های نوین آبیاری کشاورزی در این منطقه کمک کند.

اخلاصی ایجاد استخرهای دو منظوره در مزارع را کمک به حفظ آب کشاورزی دانست و گفت: ایجاد این استخرها در مزارع برای پرورش آبزیان و استفاده از آب مغذی برای آبیاری مزارع و باغات یکی از اقداماتی است که ضمن بهره‌گیری چند منظوره از آب موجود، بهره‌وری را افزایش داده و می‌تواند کمکی هر چند کوچک به بخش کشاورزی در مواجهه با بحران کم آبی باشد.

به نظر می‌رسد در کنار نقش مهمی که صنایع بزرگی هم‌چون پالایشگاه و پتروشیمی و سایر صنایع بزرگ شهرستان شازند در ایجاد اشتغال و اقتصاد استان مرکزی دارند، اما نباید توجه به مسایل مهم دیگر در سایه این نقش صنایع قرار گیرد.

با وجود صنایع بزرگ در شازند هنوز هم بخش عمده‌ای از مردم این شهرستان به کشاورزی اشتغال دارند و بخش بزرگی از باغات و مزارع کشاورزی استان در این منطقه قرار دارد که از بین رفتن این مزارع علاوه ایجاد مشکل برای کشاورزان شهرستان، طبیعتاً بر اقتصاد کشاورزی استان نیز بی‌تأثیر نخواهد بود.

خبر

روشی برای کاهش تخریب جنگل‌های سیستان و بلوچستان با همکاری محققان ایران و «جایکا»

محققان اداره منابع طبیعی و آبخیزداری استان چهارمحال و بختیاری با همکاری جایکا (آژانس همکاری‌های بین‌المللی ژاپن) روش بهینه‌ای را برای کاهش تخریب جنگل و مراتع منطقه جنگلی بازفت این استان ارایه کردند و با توجه به نتایج به دست آمده این طرح تا ژانویه ۲۰۱۶ ادامه خواهد داشت. فرزاد رضازاده از محققان این طرح در گفت‌وگو با ایسنا عنوان این پروژه بین‌المللی را «مدیریت مشارکتی جنگل و مراتع در بازفت استان چهارمحال و بختیاری» ذکر کرد و گفت: این طرح به منظور تعامل با جوامعی که وابستگی زیادی به جنگل‌ها و مراتع دارند در دستور کار قرار گرفته است. وی ارتقای توانایی‌ها و سطح معیشتی جوامع محلی به نحوی که فشار کم‌تری به جنگل‌ها و مراتع منطقه وارد شود را از اهداف این طرح بین‌المللی دانست و اظهار داشت: برای دستیابی به این هدف نیاز به ارایه راهکارهایی جهت تغییر معیشت روستاییان است؛ به این معنا که روستاییان از دامداری فاصله بگیرند تا از تخریب مضاعف جنگل‌ها جلوگیری شود. رضازاده به وضعیت روند تخریب جنگل‌های استان چهارمحال و بختیاری اشاره کرد و یادآور شد: جنگل‌های این استان همانند سایر نقاط کشور در وضعیت مناسبی قرار ندارد و در حال تخریب است. بخشی از دلایل این تخریب مربوط به تغییر اقلیم و بخشی دیگر مربوط به عدم اطلاعات کافی در زمینه حفظ و حراست از منابع جنگلی و مراتع می‌شود. وی ادامه داد: تفکرهای کوتاه مدت و برداشت‌های فصلی باعث شده است که این ذخایر روند رو به تخریب را طی کنند و ادامه این عملکر موجب شده است که براساس آمارهای ارایه شده بیش از ۳۰ میلیون هکتار جنگل در کشور به ۱۰ تا ۱۲ میلیون هکتار کاهش یابد که برای حفظ این منابع راهی جز تغییر در معیشت روستاییان نداریم. این محقق با بیان این که ادامه این روند منجر به فقیر شدن مردم منطقه خواهد شد، افزود: آب، خاک و گیاه منابع اصلی اقتصادساز یک منطقه است و زمانی که این منابع از دست بروند، برداشت از اراضی کاهش می‌یابد و در نهایت به فقر مردم منطقه منجر خواهد شد. رضازاده با بیان این که این طرح بین‌المللی با همکاری جایکا اجرایی شده است، توضیح داد: این طرح یک پروژه ۵ ساله بوده است که در روستاهای دورک و تبرک سفلی، گزستان، مازه رشته، طارم و رباط کوه بخش بازفت و شهرستان کوهرنگ چهارمحال و بختیاری از سال ۲۰۱۰ اجرایی شد و به دلیل نتایج مطلوبی که برای حفاظت از مراتع و جنگل‌های استان چهارمحال و بختیاری به دست آمد مقرر شد این طرح تا اول ژانویه ۲۰۱۶ ادامه یابد. وی با اشاره به جزییات این طرح خاطرنشان کرد: در این طرح پس از مطالعات میدانی برای تغییر معیشت روستاییان اقدام به احداث باغات، کشت گیاهان دارویی، توسعه زنبورداری، توسعه باغچه‌های خانگی و تولید نهال شد. رضازاده با تأکید بر این که این اقدامات در راستای تغییر معیشت روستاییان از دامداری به کشاورزی انجام شد، اضافه کرد: در این پروژه اقدامات اساسی در دو بخش مدیریت، حفظ و احیای جنگل و مرتع و کمک به معیشت مردم و افزایش درآمد مردم منطقه صورت گرفته است. وی با تأکید بر این که جایکا تاکنون در بسیاری از کشورها اقدام به اجرای طرح‌های زیست‌محیطی کرده است، اظهار داشت: این طرح با حمایت مالی و مشاوره فنی جایکا اجرایی شده است و بخشی از منابع مالی این طرح نیز از سوی سازمان جنگل‌ها و مراتع تامین شده است.

نقش جنگل‌های «مانگرو» در حفاظت از نواحی ساحلی

کارشناسان محیط زیست در یک مطالعه جدید از تأثیر جنگل‌های مانگرو در حفاظت از نواحی ساحلی در برابر بالا آمدن سطح آب دریاها خبر دادند.

به گزارش ایسنا، براساس نتایج این مطالعه که با مشارکت کارشناسان دانشگاه «ساوت‌همپتون» انجام گرفته، بالا آمدن سطح آب دریاها از پیامدهای تغییرات جوی است که می‌تواند خطری جدی برای نواحی ساحلی باشد و از سوی دیگر پوشش گیاهی مانگرو می‌تواند از این مناطق حفاظت کند. واژه مانگرو اسم مرکبی است معرف اکوسیستم خاص در مناطق استوایی، حاصل از تجمع بسیار ویژه‌ای از گیاهان و جانوران در سواحل پست خورها، دلتاها، برکه‌ها و سواحل دریاها و در عین حال نشانگر و معرف درختان و درختچه‌های این گونه اکوسیستم‌ها است. این گیاهان در گروه گیاهان شورمزی قرار دارند. در این مطالعه مشترک متخصصان و کارشناسان دانشگاه‌های ساوت‌همپتون در انگلیس و اوکلند و «وایکاتو» در نیوزیلند از شبیه‌سازی‌های ریاضیاتی دقیق و محاسبه‌شده برای بررسی واکنش جنگل‌های مانگرو در برابر بالا آمدن سطح آب دریا استفاده کرده‌اند. نتایج این بررسی‌ها نشان داد در نواحی ساحلی که پوشش گیاهی مانگرو وجود ندارد میزان فرسایش سواحل و پیشروی آب به خشکی و در نهایت آسیب‌پذیری این نواحی بیش‌تر است و این در حالی است که جنگل‌های مانگرو معمولاً از این پیامدهای زیست‌محیطی ناشی از افزایش سطح آب دریاها، جلوگیری می کنند.

به گفته کارشناسان، احتمالاً تجمع خاک در اطراف ریشه‌های انبوه این پوشش گیاهی و ساختار منحصر به فرد مانگروها از انرژی شدید امواج و جریانات جزر و مدی که به سمت ساحل می‌آیند، کاسته و در نتیجه به عنوان یک محافظ عمل می کند.

نظارت بر کیفیت آب‌ها با قوهای رباتیک

دانشمندان دانشگاه ملی سنگاپور ربات‌های ناظر بر کیفیت آبی ارایه داده‌اند که مانند قو به نظر می‌رسند. به گزارش ایسنا، این ربات‌ها محصول «برنامه شبکه ارزیابی هوشمند آب» (NUSwan) این دانشگاه هستند. هر یک از این قوهای رباتیک مجهز به یک بسته باتری و موتورهای الکتریکی به همراه حسگرهایی برای اندازه‌گیری کردن مؤلفه‌هایی مانند اسیدی یا بازی بودن آب، تیرگی، محتوای کلروفیل و اکسیژن حل‌شده در آن هستند. گرچه می‌توان این ربات‌ها را توسط سامانه کنترل از راه دور به‌طور دستی هدایت کرد، ایده کلی دانشمندان استفاده قوها از سیستم هدایت جی‌پی‌اس آنبورد برای حرکت خودکار در آب است. این ربات‌ها طوری برنامه‌ریزی شده‌اند که از یک ناحیه آبی دوبار دیدن نکنند. داده‌های دریافتی این قوها از طریق وای‌فای به ابر الکترونیکی منتقل می‌شود و زمانی که انرژی باتری آن‌ها افت می‌کنند، قوها به‌طور خودکار به ایستگاه شارژ برمی‌گردند. این ربات‌ها دارای بدنه سختی هستند و طوری ساخته شده‌اند که از تصادف‌های اجتناب‌ناپذیر با قایق‌های کوچک جان سالم به در ببرند. گفته می‌شود استفاده از قوهای رباتیک برای نظارت بر کیفیت آب، ارزان‌تر، سریع‌تر و ساده‌تر از استفاده از انسان‌ها و قایق برای انجام این کار است. دانشمندان به دنبال استفاده از حس‌گرهای جدید و سازگار کردن این فن‌آوری‌ها با ربات‌ها برای استفاده از آن‌ها در آب شور هستند.

نوبت دوم
یک مرحله‌ای
شرکت مخابرات استان اردبیل (سهامی خاص)

آگهی تجدید مناقصه عمومی شماره ۹۴/۸

دستگاه مناقصه‌گزار	شرکت مخابرات استان اردبیل
موضوع مناقصه	نگهداری و راهبری تاسیسات شبکه کابل و هوایی مرکز ۶۱۵۰ شماره‌ای نمین با روستاهای اقماری و توزیع قبوض تلفن و اخطار مشترکین در محدوده مرکز مربوطه و نظارت و پشتیبانی شبکه کابل و هوایی، سوپج و تغذیه نیرو و تاسیسات برقی و مکانیکی مراکز کم ظرفیت روستایی نمین
تضمین شرکت در مناقصه	پیشنهاد دهندگان بایستی تضمینی به مبلغ ۴۳,۱۰۰,۰۰۰ ریال به صورت ضمانت‌نامه بانکی یا واریزی نقدی به حساب شماره ۱۶۶۰۴۶۰۴۵۲ (باکد شناسه ۱۰۰۰۰۸۰۲۸۸۱۷۳) نزد بانک ملت شعبه مرکزی اردبیل تهیه و تسلیم نماید ضمناً به پیشنهادهای فاقد سپرده، سپرده‌های مخدوش، سپرده‌های کمتر از میزان مقرر، چک شخصی و نظایر آن ترتیب اثر داده نخواهد شد.
مدت فروش اسناد مناقصه	پس از چاپ آگهی نوبت دوم به مدت ۷ روز کاری شرکت
آخرین مهلت تحویل مدارک و اسناد مناقصه	۱۰ روز کاری شرکت پس از آخرین مهلت فروش اسناد مناقصه
چگونگی و محل دریافت اسناد مناقصه	با ارائه فیش واریزی به مبلغ ۳۰,۰۰۰ ریال به حساب ۱۶۶۰۲۶۰۲۳۲ (باکد شناسه ۱۰۰۰۰۸۰۱۱۹۱۲۰) نزد بانک ملت شعبه مرکزی اردبیل به مدیریت اداری و تدارکاتی واقع در اردبیل- خیابان جمهوری اسلامی، میدان مخابرات، ساختمان شرکت مخابرات استان، طبقه دوم مراجعه و اسناد را دریافت نمایند و یا با واریز مبلغ ۱۰,۰۰۰ ریال به حساب فوق در مهلت مقرر از طریق اینترنت به سایت این شرکت به آدرس www.Ardabil-tci.ir مراجعه و اسناد را دریافت دارند و جهت اطلاع از آخرین تغییرات احتمالی در اسناد مناقصه بایستی تا پایان مهلت تحویل پیشنهادات به سایت مذکور مراجعه نمایند. در ضمن به پیشنهادهای فاقد امضاء، مشروط، مخدوش، فاقد لاک و مهر و پیشنهادهایی که بعد از انقضای مدت مقرر واصل شود مطلقاً ترتیب اثر داده نخواهد شد.
محل تحویل پیشنهادات	اردبیل- خیابان جمهوری اسلامی، میدان مخابرات، ساختمان شرکت مخابرات استان، طبقه همکف، دبیرخانه
شماره تلفن تماس و دورنگار	۰۴۵-۳۳۳۶۳۲۱۸ ۰۴۵-۳۳۳۶۳۵۵۵

بازگشایی پاکتها دومین روزکاری شرکت پس از اتمام مهلت تحویل مدارک و اسناد راس ساعت ۱۰ صبح در دفتر مدیریت اداری و تدارکاتی انجام خواهد شد و حضور پیشنهاد دهندگان در جلسه بلامانع است.
سایر اطلاعات و جزییات مربوط در اسناد مناقصه مندرج می‌باشد.
شرکت مخابرات استان اردبیل

نوبت اول

آگهی مناقصه

شهرداری بندر چابهار تعداد ۳۰۰ عدد سطل زباله گالوانیزه ۶۶۰ لیتری از طریق مناقصه عمومی خریداری می‌نماید، تولیدکنندگان و فروشندگان واجد شرایط از تاریخ درج آگهی نوبت دوم به مدت ۱۰ روز مهلت دارند با واریز مبلغ ۲۰۰,۰۰۰ ریال به حساب سیبا ۳۱۰۰۰۰۰۰۲۵۰۰۳ جهت دریافت اسناد مناقصه به سایت ملی مناقصات و یا سایت شهرداری چابهار مراجعه نمایند. مهلت ارائه پیشنهادات ۱۰ روز پس از آخرین مهلت دریافت اسناد به دبیرخانه شهرداری و افتتاح پاکات ۴۸ ساعت پس از آخرین مهلت تسلیم پیشنهادات در محل سالن کنفرانس شهرداری می‌باشد.
۱- مبلغ ۶۷,۵۰۰,۰۰۰ ریال بابت سپرده شرکت در مناقصه بحساب سیبا ۳۱۰۰۰۰۱۶۲۹۰۰۱ و یا ارائه ضمانت‌نامه بانکی که از تاریخ صدور بمدت ۳ ماه اعتبار داشته باشد.
۲- سپرده نفرات اول و دوم تا تاریخ عقد قرارداد نگهداری و الباقی پس از افتتاح پاکات عودت می‌گردد.
۳- شهرداری در رد یا قبول یک یا کلیه پیشنهادات مختار است.
۴- به پیشنهادات مخدوش، مشروط، ناخوانا و فاقد سپرده ترتیب اثر داده نمی‌شود.
۵- پیشنهادات در سه پاکت الف (فیش سپرده) ب (اسناد و مدارک و نمونه قرارداد، و شرایط خصوصی) ج (برگ پیشنهادات قیمت) کلیه پاکات مهر و موم به دبیرخانه شهرداری تحویل گردد.
۶- سایر شرایط در اسناد مناقصه درج و ارائه می‌گردد.
۷- آدرس ارسال پیشنهادات:
آدرس شهرداری بندرچابهار- چابهار بلوار امام خمینی، ساختمان شهرداری، کد پستی ۹۹۷۱۷۱۶۴۷۶
تلفن تماس: ۰۵۴-۳۵۳۲۱۲۵۶
سایت شهرداری www.chabaharcity.ir
سایت ملی مناقصات www.iets.mporg.ir
شهرداری بندرچابهار

بررسی اثرات سوء تخصیص ریسک غیرمنصفانه بر پروژه‌های ساخت

افزایش قیمت‌های پیشنهادی در مناقصات با تخصیص نادرست ریسک

غلامرضا عبدا...زاده و همکاران

چکیده

ماهیت قراردادهای ساخت به گونه‌ای است که طرفین قرارداد منافع متضادی دارند. پیمانکاران عموماً به دنبال آن هستند که حتی‌المقدور، درآمد بیش‌تر با کم‌ترین ریسک ممکن را داشته باشند. برعکس، کارفرمایان علاقه‌مند به حداقل پرداخت و انتقال تمام ریسک، مخارج و هزینه‌ها به پیمانکاران هستند. از این رو مسأله تعیین مسؤول ریسک یکی از چالش برانگیزترین مسایل در قراردادها است. درچنین مواردی هنر مدیریت ریسک با تخصیص درست و مناسب ریسک‌ها می‌تواند به بهترین نحو اهداف کلیه ذی‌نفعان را حاصل کند. این مدیریت اگر به طریقه‌ای کارا انجام شود همه ریسک‌ها به‌طور غیر منصفانه به یک طرف انتقال نمی‌یابند بلکه در عوض، ریسک‌ها بین طرفین براساس توانایی هایشان در کنترل و ضمانت ریسک تخصیص می‌یابند. در این مقاله تلاش بر آن است که اثرات سوء ناشی از تخصیص نامناسب ریسک مانند سیاست‌های تدافعی پیمانکار بررسی شود.

مقدمه

معمولاً اجرای پروژه‌ها با مجموعه‌ای از ریسک‌ها روبه‌رو هستند که عملکرد پروژه را تحت تأثیر خود قرار می‌دهند.

ریسک موقعیت‌های نامعلومی است که در صورت وقوع، حداقل بر یکی از اهداف پروژه اعم از زمان، هزینه و کیفیت پروژه اثر می‌گذارد. تخصیص مناسب و روشن ریسک در قرارداد بین عاملان درگیر در پروژه، اثر زیادی بر اهداف پروژه می‌گذارد. ۳ برداشت مختلف در مورد چگونگی تخصیص ریسک در قراردادها وجود دارد که عبارتند از:

-کارفرما همه ریسک را می‌پذیرد، پیمانکار همه ریسک را می‌پذیرد و ریسک بین این عوامل به اشتراک گذاشته می‌شود.

-هدف از تنظیم قرارداد بین کارفرما و پیمانکار، ایجاد عهد و پیمانی عادلانه بین طرفین است به‌طوری که رضایت طرفین قرارداد تأمین شود. برای مثال در تخصیص ریسک بین طرفین درگیر در قرارداد، باید تلاش شود تا به صورت عادلانه این تخصیص صورت گیرد. اما بر طبق سنت، چون مفاد قرارداد توسط کارشناسان کارفرما تعیین می‌شود، این مفاد به سود کارفرما تنظیم خواهند شد و این نقطه آغاز اختلاف بین طرفین خواهد بود.

-نگرش یک‌جانبه به موضوع تخصیص ریسک که در آن یک طرف سعی می‌کند همه ریسک‌ها را به عوامل دیگر واگذار کند، منجر به اثرات نامطلوبی برای هر دو طرف انتقال دهنده وانتقال گیرنده خواهد شد، به‌طوری که انرژی زیادی از طرفین قرارداد معطوف به حل این اختلاف خواهد شد، به جای این که این انرژی صرف پیشرفت پروژه شود.

برای غلبه بر مشکلات ناشی از تخصیص نادرست ریسک، تخصیص ریسک می‌تواند به دو صورت تخصیص کیفی ریسک و تخصیص کمی ریسک تقسیم‌بندی شود. رویکرد کیفی تخصیص ریسک مشخص می‌کند که مسؤولیت کدام‌یک از ریسک‌ها به کدام عامل تخصیص می‌یابد. اما رویکرد کمی تخصیص ریسک تعیین میزانی از ریسک است که باید به هر عامل تخصیص داده شود. در حقیقت در تخصیص کمی ریسک به‌طور دقیق مشخص می‌شود که چند درصد از مسؤولیت ریسک را به کارفرما و چند درصد را به عامل پیمانکار داد.

در انتهای مرحله ساخت و نیز ابتدای مرحله بهره‌برداری هزینه‌های زیاد ناشی از خطرات و ریسک‌ها باعث ایجاد اختلافات و CLAIMها است. این اختلافات بر سر این موضوع است که ریسک و خطر پیش آمده را چه کسی باید متحمل شود.

با شروع ساخت پروژه، حجم خطرات به‌شدت رو به افزایش می‌گذارد، چرا که منابع مالی پروژه جهت تأمین مصالح، پرداخت دستمزد و خرید تجهیزات هزینه شده و بهره وام‌های دریافتی به‌تدریج انباشته می‌شود و نهایتاً در خاتمه دوره ساخت و اوایل شروع بهره‌برداری، خطرات پروژه به بالاترین سطح خود می‌رسد و این زمانی است که پروژه تحت فشار شدید حداکثر میزان دیون و بیش‌ترین بهره آن است. به محض تکمیل پروژه و آغاز مرحله بهره‌برداری، عواید و درآمدهای پروژه و بازپرداخت دیون آغاز می‌شود و سرمایه‌گذاران پروژه سود سرمایه‌گذاری خود را به‌تدریج دریافت می‌دارند و اطمینان از موفقیت پروژه رو به افزایش و خطرات آن رو به کاهش می‌گذارد.

۲-پیشینه تحقیق

ارایه تحقیقات انجام شده می‌تواند کمک شایانی به تخصیص ریسک به صورت عادلانه کند.

مدلی توسط «لم» و همکاران (۲۰۰۷) با عنوان مدلی برای تخصیص ریسک به صورت کیفی ارایه شد که در آن براساس نظر متخصصین صرفاً مشخص می‌کند که آیا ریسک را باید کارفرما بدهد یا پیمانکار و یا این که باید مسؤولیت آن را به‌طور مشترک به هر دوی این عوامل داد. این مقاله ۷ معیار در مورد چگونگی تخصیص ریسک را نیز بیان کرده است.

در مقاله «لی بینگ» و همکاران (۲۰۰۵) صرفاً به بررسی کیفی تخصیص ریسک پرداخته است.

در مقاله «سامه منیر» (۲۰۰۷) به ارزیابی و تخصیص ریسک در صنعت ساخت کشور امارات پرداخته است. نتیجه جالب توجه به‌دست آمده این است که ریسک تورم و تغییر ناگهانی قیمت، توسط متخصصین به‌عنوان مهم‌ترین ریسک در صنعت ساخت کشور انتخاب شده است و نیمی از متخصصین معتقدند این ریسک باید به اشتراک گذاشته شود و این در حالی است که کارفرمایان این کشور از پذیرش مسؤولیت این ریسک سر باز می‌زنند.

«وانگ و چو» (۲۰۰۳) در پی یافتن چگونگی اثر تخصیص ریسک روی نحوه پاسخ‌دهی پیمانکار بر می‌آیند. در این مقاله بیان می‌شود که سیاست پاسخ‌دهی به ریسک توسط پیمانکار از دو عامل تأثیر می‌پذیرد که عبارتند از: الف-نحوه تخصیص ریسک در قرارداد، ب-میزان کنترل‌پذیری ریسک

۳-تخصیص ریسک

ارزیابی طرفین پروژه در تخصیص ریسک نقش مهمی در تعیین آن دارد، ولی در آغاز پروژه توسط کارفرما تعیین می‌شود. در تخصیص ریسک محول شده به طرفین قرارداد، باید به این نکته توجه شود که آیا ریسک مربوطه توسط متحمل شونده به‌وجود آمده است یا خیر، با رعایت این نکته می‌توان به تخصیص ریسک منصفانه دست یافت. دلیل تخصیص ریسک منصفانه، طبیعت به شدت رقابتی ساخت و ساز است که امکان ایجاد اختلافات را در مورد مسؤولیت‌ها و حقوق عوامل درگیر در پروژه، به امری طبیعی تبدیل کرده است.

۳اصل زیر اساس تخصیص ریسک هستند:

۱-ریسک باید به عاملی از پروژه تخصیص یابد که توانایی بیش‌تری در کنترل یا کاهش آن دارد.

۲-منافع اقتصادی پروژه باید متناسب با بزرگی ریسک‌هایی که هر عامل برعهده می‌گیرد، تنظیم شود. اگر سرمایه‌گذار خصوصی می‌خواهد ریسک کم‌تری را بپذیرد، سود کم‌تری را نیز روی سرمایه‌گذاری خود نسبت به حالتی که ریسک‌های گسترده‌تری را پذیرفته بوده می‌گیرد.

۳-مسؤولیت مالی ریسک‌های پروژه باید به طرف‌هایی از پروژه تخصیص یابد که خواهان پذیرفتن مسؤولیت آن و هم‌چنین اعتبار مالی کافی متناسب با ریسک باشند.

در اثر وقوع ریسک تورم در یک پروژه قیمت منابع مورد استفاده شامل مصالح، نیروی انسانی و ماشین‌آلات به علت تورم افزایش می‌یابد و افزایش قیمت موارد ذکر شده به افزایش هزینه‌های پروژه منجر می‌شود. ریسک تورم جزو آن دسته از ریسک‌هایی است که معمولاً بین کارفرما و پیمانکار تسهیم می‌شود. پیمانکار با وقوع تورم با افزایش هزینه مواجه می‌شود و بالطبع با میزان مشخصی از کمبود منابع مالی روبه‌رو می‌شود. این کمبود منابع وابسته به دو عامل است: افزایش هزینه‌های پیمانکار ناشی از تورم و استراتژی تخصیص ریسک کارفرما (درصد تخصیص ریسک به کارفرما و پیمانکار).

۴-تخصیص ریسک غیرمنصفانه

اتخاذ ریسک غیر منصفانه به اثرات نامطلوبی برای کارفرما و پیمانکار منجر خواهد شد. این اثرات نامطلوب منجر به اتخاذ استراتژی‌های تدافعی از سوی پیمانکار خواهد شد که عبارتند از:

۱-کاهش کیفیت انجام کار

۲-طراحی و ساخت محافظه کارانه و نیز اجتناب از به‌کارگیری تکنولوژی‌های جدید

۳-تاخت و تازهای مالی توسط پیمانکار برای افزایش سود (به منظور جبران خسارت ناشی از تحمیل ریسک)

۴-شکایت در محاکم قانونی

این استراتژی‌های تدافعی باعث تأخیر در انجام پروژه، افزایش هزینه و کاهش کیفیت خواهد شد. با این نتایج نامطلوب، کارفرما به این نتیجه می‌رسد که با تخصیص مناسب ریسک، به خصوصیات بهتر پروژه به ازای پول مشخص پرداخت شده دست خواهد یافت.

در وقوع ریسک‌های غیر قابل کنترل، هیچ یک از طرفین در وقوع یا پیشگیری آن‌ها نقشی ندارند.

از اثرات نامطلوب تخصیص غیرمنصفانه ریسک می‌توان موارد زیر را نام برد:

-به جای این که انرژی آن‌ها صرف انجام درست و به‌موقع پروژه شود، صرف مناقشات می‌شود.

-تخصیص نادرست هم‌چنین می‌تواند باعث افزایش قیمت‌های پیشنهادی در مناقصات و در نتیجه افزایش هزینه کارفرما شود، زیرا پیمانکاران با درنظر گرفتن مقادیر احتیاطی در قیمت پیشنهادشان جهت مواجهه با ریسک‌های احتمالی، سعی در کاهش ریسک‌های خود دارند، که این مسأله موجب افزایش قیمت اجرای پروژه‌ها می‌شود.

-باعث زیان بیش از حد یکی طرفین و به دنبال آن کاهش انگیزه مشارکت یا سرمایه‌گذاری در پروژه‌های جدید می‌شود.

-اختصاص غیرمنصفانه ریسک به طرفی که توانایی کنترل آن را ندارد می‌تواند باعث طولانی شدن زمان پروژه شود.

۵-تخصیص ریسک در قراردادها

اجرای پروژه به روش‌های مختلف، باعث ایجاد ریسک‌های متفاوت خواهد شد. به عبارت دیگر، تخصیص ریسک در انواع قراردادها متناسب با شرایط پروژه، تعدد طرفین، شرح وظایف و حیطه مسؤولیت‌پذیری طرفین قرارداد و... دستخوش تغییر می‌شود. برای نمونه تخصیص ریسک دو نوع از متداول‌ترین روش‌های اجرای پروژه که EPC و BOT هستند، بررسی خواهد شد. با شناسایی ریسک‌های به‌وجود آمده در این نوع قراردادها، می‌توان تا حدودی به ریسک‌های دخیل در روش‌های دیگر اجرای پروژه آشنا شد. ریسک‌های شناسایی شده، از طریق ارسال پرسشنامه و نظرخواهی از خبرگان ذکر شده است.

۱-۵-قرارداد ساخت، بهره‌برداری و انتقال BOT

تخصیص ریسک در این نوع قرارداد، در موافقتنامه‌ای که بین شرکت پروژه و دولت میزبان به امضا می‌رسد تعیین می‌شود. این موافقتنامه تعهدات هر عامل را که مشتمل بر چگونگی تخصیص و تقسیم ریسک بین آن‌ها است معین می‌کند. ریسک‌هایی که دولت میزبان می‌تواند بپذیرد عبارتند از:

-تضمین قیمت واحد خرید محصول پروژه

-تضمین حداقل میزان خرید محصول پروژه

-تضمین مبادله پول خارجی با پول محلی به نرخ از پیش تعیین‌شده

-تضمین عدم اجرای هرگونه پروژه مشابه در کنار پروژه موجود تا زمانی معین

-پذیرش ریسک‌های سیاسی شامل تأخیرات و یا افزایش هزینه‌ای ناشی از عملکرد دولت مانند تأخیرات در تهیه تأییدیه‌های مورد نیاز، مجوزها و پروانه‌ها.

و نیز ۴ نوع ریسک که عموما توسط حامیان پروژه، تحت عنوان شرکت پروژه، متعهد می‌شود عبارتند از:

-ریسک‌های ساخت و تکمیل

-ریسک‌های بهره‌برداری

-ریسک‌های تدارکات

-ریسک‌های پول رایج و نرخ بهره

۶-نتیجه‌گیری

معمولاً اجرای پروژه‌ها با مجموعه‌ای از ریسک‌ها روبه‌رو هستند که عملکرد پروژه را تحت تأثیر خود قرار می‌دهند.

ریسک موقعیت‌های نامعلومی است که در صورت وقوع، حداقل بر یکی از اهداف پروژه اعم از زمان، هزینه و کیفیت پروژه اثر می‌گذارد. تخصیص مناسب و روشن ریسک در قرارداد بین عاملان درگیر در پروژه، اثر زیادی بر اهداف پروژه می‌گذارد. در ضمن نگرش یک‌جانبه به موضوع تخصیص ریسک که در آن یک طرف سعی می‌کند همه ریسک‌ها را به عوامل دیگر واگذار کند، منجر به اثرات نامطلوبی برای هر دو طرف انتقال دهنده وانتقال گیرنده خواهد شد. این اثرات نامطلوب منجر به اتخاذ استراتژی‌های تدافعی از سوی پیمانکار خواهد شد که عبارتند از:

۱-کاهش کیفیت انجام کار

۲-طراحی و ساخت محافظه کارانه و نیز اجتناب از به‌کارگیری تکنولوژی‌های جدید

۳-تاخت و تازهای مالی توسط پیمانکار برای افزایش سود (به منظور جبران خسارت ناشی از تحمیل ریسک)

۴-شکایت در محاکم قانونی.

منبع: منتشر شده در ششمین همایش فرامنطقه‌ای پیشرفت‌های نوین در علوم مهندسی-۱۳۹۲

آگهی برگزاری مناقصه عمومی

شرکت آب و فاضلاب استان اصفهان

شرکت آب و فاضلاب استان اصفهان در نظر دارد عملیات اجرایی به شرح زیر را از طریق مناقصه عمومی به پیمانکاران واجد شرایط واگذار نماید.

شماره مناقصه	موضوع مناقصه	محل تامین اعتبار	برآورد (ریال)	مبلغ تضمین (ریال)
۹۴-۲-۱۴۱	اصلاح شبکه فاضلاب منطقه ۴ اصفهان (خیابان بعثت، کوی بهار).	جاری	۳،۰۱۱،۷۲۱،۵۱۴	۱۵۱،۰۰۰،۰۰۰
۹۴-۲-۱۴۲	لوله‌گذاری اصلاح وتوسعه شبکه فاضلاب منطقه ۲ اصفهان (قرارداد باز).	جاری	۲،۹۹۸،۱۶۵،۵۷۰	۱۵۰،۰۰۰،۰۰۰
۹۴-۲-۱۴۳	ترمیم ترانشه‌های آسفالت منطقه دو اصفهان.	جاری	۳،۵۰۶،۰۲۵،۹۹۰	۱۷۵،۰۰۰،۰۰۰
۹۴-۲-۱۴۷	شبکه جمع‌آوری و انتقال فاضلاب قهدریجان.	جاری	۳،۱۱۸،۹۰۴،۸۹۷	۱۵۴،۰۰۰،۰۰۰

مهلت تحویل اسناد به دبیرخانه: تا ساعت ۱۵:۳۰ روز شنبه به تاریخ ۱۳۹۴/۵/۱۷
تاریخ گشایش اسناد مناقصه: از ساعت ۸ صبح روز یکشنبه به تاریخ ۱۳۹۴/۵/۱۸
دریافت اسناد: پایگاه اینترنتی شرکت آب و فاضلاب استان اصفهان www.abfaesfahan.ir
پایگاه ملی اطلاع رسانی مناقصات: www.iets.mporg.ir
شماره تلفن: ۳۶۶۸۰۰۳۰-۰۳۱
داخلی: ۳۳۵

شرکت آب و فاضلاب استان اصفهان

آگهی مناقصه عمومی

دو مرحله‌ای همراه با ارزیابی کیفی
شماره مناقصه ۵-۹۴

وزارت بهداشت، درمان و آموزش پزشکی
دانشگاه علوم پزشکی و خدمات بهداشتی، درمانی اراک

دانشگاه علوم پزشکی اراک در نظر دارد انجام امور طبخ و توزیع غذای دانشجویان خود را بصورت پرسی و بدون مصالح به شرکتها یا موسسات دارای صلاحیت از مبادی ذیربط و پس از ارزیابی کیفی واگذار نماید.
مهلت خرید اسناد: از مورخ ۱۳۹۴/۰۵/۰۵ لغایت ۱۳۹۴/۰۵/۱۱
قیمت اسناد و نحوه واریز وجه: واریز مبلغ ۳۵۰۰۰۰ ریال به حساب ۲۱۷۷۸۶۵۳۸۶۰۰۵ دانشگاه علوم پزشکی اراک (قابل واریز در کلیه شعب بانک ملی ایران)
مدارک مورد نیاز جهت دریافت اسناد مناقصه: اصل فیش واریزی
مهلت ارسال پیشنهاد: تا پایان وقت اداری روز یکشنبه ۱۳۹۴/۰۵/۲۵
میزان سپرده شرکت در مناقصه: ضمانتنامه بانکی با اعتبار حداقل سه ماه یا واریز وجه نقد به شماره حساب سیبا ۴۱۵۰۱۲۴۶۹۹۰۰۰ به شرح مندرج در اسناد مناقصه.
محل خرید اسناد و تحویل پیشنهادات: جهت خرید اسناد مناقصه به آدرس اراک خیابان شهید شیرودی، خیابان علم الهدی دانشگاه علوم پزشکی اراک طبقه اول امور اداری معاونت دانشجویی-فرهنگی و جهت تحویل پیشنهادات به آدرس اراک، خیابان شهید شیرودی، خیابان علم الهدی دانشگاه علوم پزشکی اراک طبقه دوم اداره حراست مراجعه فرمایند.
زمان و مکان گشایش پیشنهادات: تاریخ ۱۳۹۴/۰۵/۲۶ راس ساعت ۹ صبح در دفتر معاونت توسعه مدیریت و منابع دانشگاه علوم پزشکی اراک (خیابان شهید شیرودی، خیابان علم الهدی)
حضور شرکت کنندگان در جلسه بازگشایی پاکات همراه با معرفی‌نامه بلامانع می‌باشد. (حد نصاب تعداد شرکت کنندگان در مناقصه جهت بازگشای پاکت‌ها ۲ شرکت کننده می‌باشد)
برای کسب اطلاعات بیشتر به سایت پایگاه ملی مناقصات به نشانی http://iets.mporg.ir مراجعه فرمایید.

م الف / ۴۹۳ روابط عمومی و امور بین‌الملل دانشگاه علوم پزشکی اراک

CH₂=CH₂ CH₂=CH₂ CH₂=CH₂ CH₂=CH₂ CH₂=CH₂ CH₂=CH₂ CH₂=CH₂ CH₂=CH₂ CH₂=CH₂

آگهی فراخوان مناقصه عمومی

نوبت دوم

یک مرحله‌ای توام با ارزیابی کیفی

مناقصه شماره ۹۴/۲۹۲

شرکت پتروشیمی شهید تندگویان (سهامی عام) در نظر دارد مناقصه با شرایط ذیل را از طریق مناقصه عمومی یک مرحله‌ای توام با ارزیابی کیفی به پیمانکار واجد شرایط و دارای صلاحیت واگذار نماید.
۱-موضوع مناقصه: خرید لایه میانی کارتنی دایکاتی شده
۲-مدت اجرای موضوع مناقصه: ۸ ماه
۳-مبلغ تضمین شرکت در مناقصه: ۱۱۰،۰۰۰،۰۰۰ ریال می‌باشد.
۴-انواع تضمین‌های معتبر برای شرکت در مناقصه:
۱-۴) ضمانت‌نامه بانکی ۲-۴) واریز وجه به حساب اعلام شده در اسناد مناقصه
۵-محل و مهلت توزیع اسناد مناقصه: بندر امام خمینی، منطقه ویژه اقتصادی پتروشیمی، سایت ۴ پتروشیمی شهید تندگویان، امور حقوقی و پیمانها، تلفن ۷۲۰۴۵-۰۶۱۵۲۱ تا ساعت ۱۶ مورخ ۹۴/۰۵/۱۱
۶-محل و مهلت تحویل پاکات پیشنهادی: آدرس فوق-تا ساعت ۱۶ مورخ ۹۴/۰۵/۲۵
۷-محل و تاریخ گشایش پاکات پیشنهاد قیمت: آدرس فوق-سالن کنفرانس ساختمان مرکزی، ساعت ۱۱ مورخ ۹۴/۰۶/۲۲ و از پیشنهاد دهندگان دعوت می‌شود در جلسه گشایش پاکات حضور یابند.
تذکر ۱: پاکت پیشنهادی مناقصه‌گری گشوده خواهد شد که حد نصاب امتیاز ارزیابی کیفی را کسب نمایند.
تذکر ۲: به پیشنهادهایی که فاقد سپرده یا امضاء مشروط و مخدوش و سپرده‌های کمتر از میزان مقرر، چک شخصی و نظایر آن و پیشنهادهایی که پس از انقضاء مدت مقرر در آگهی واصل شود مطلقاً ترتیب اثر داده نخواهد شد.
تذکر ۳: سایر اطلاعات و جزییات مربوطه در اسناد مناقصه مندرج می‌باشد.
تذکر ۴: شرکت در فرآیند مناقصه جهت مناقصه‌گری فراهم خواهد شد که حضوراً نسبت به دریافت اسناد مناقصه اقدام و مشخصات خود را تسلیم دستگاه مناقصه‌گزار نماید.
ضمناً این آگهی در پورتال الکترونیکی پتروشیمی شهید تندگویان به آدرس www.stpc.ir در قسمت مناقصات/مزایدات و در پایگاه ملی اطلاع رسانی مناقصات به آدرس (http://iets.mporg.ir) با کد فراخوان ۱۴۰۸۹۳۹ قابل رویت می‌باشد.

روابط عمومی شرکت پتروشیمی شهید تندگویان (سهامی عام)

تلاش آفرینش بالندگی

CH₂=CH₂ CH₂=CH₂ CH₂=CH₂ CH₂=CH₂ CH₂=CH₂ CH₂=CH₂ CH₂=CH₂ CH₂=CH₂ CH₂=CH₂

آگهی فراخوان عمومی مناقصه

مناقصه‌گزار: اداره کل راه و شهرسازی استان بوشهر
نوع پروژه و موضوع: به شرح جدول زیر

ردیف	شماره مناقصه	شرح عملیات	برآورد تقریبی «ریال»	تضمین «ریال»	نوع ضمانتنامه	تاریخ دریافت اسناد	مهلت تحویل اسناد	تاریخ گشایش پاکات
۱	۹۴/۲۲	تهیه تابلوهای اطلاعاتی مربوط به راه‌های استان	۲،۴۹۹،۷۰۰،۰۰۰	۱۴،۰۰۰،۰۰۰	بانکی	۹۴/۵/۵ تا ۹۴/۵/۱۰	۹۴/۵/۲۱	۹۴/۵/۲۴ ساعت ۹ صبح
۲	۹۴/۲۳	تهیه رنگ و گلاسیید و تینر و اجرای خط‌کشی با رنگ سرد مربوط به راه‌های حوزه استحفاظی	۷،۸۴۸،۰۰۱،۷۲۰	۳۰،۱۰۰،۰۰۰	بانکی	۹۴/۵/۵ تا ۹۴/۵/۱۰	۹۴/۵/۲۱	۹۴/۵/۲۴ ساعت ۹ صبح
۳	۹۴/۲۴	طرح بازشماری منابع سازمان ملی زمین و مسکن در شهرستان تنگستان (شهر اهرم)	۲،۴۵۱،۷۵۰،۰۰۰	۱۳،۹۰۰،۰۰۰	بانکی	۹۴/۵/۵ تا ۹۴/۵/۱۰	۹۴/۵/۲۱	۹۴/۵/۲۴ ساعت ۹ صبح

محل دریافت اسناد مناقصه: بوشهر ابتدای بلوار سپهبد قرنی-اداره کل راه و شهرسازی استان بوشهر-اداره پیمان و رسیدگی
محل تحویل اسناد مناقصه: دبیرخانه اداره کل
حداقل شرایط مجاز برای دریافت اسناد:
داشتن گواهی احراز رتبه ۵ راه و ترابری و گواهی صلاحیت از اداره کل ایمنی و حریم راه‌ها برای ردیف‌های ۱ و ۲
دارا بودن سابقه کار تجربی و علمی مکفی در زمینه های امور ثبتی، امور حقوقی، امور نقشه برداری و GIS برای ردیف ۳
مهلت تحویل اسناد تا پایان وقت اداری مورخ ۹۴/۵/۲۱ می‌باشد.
برای کسب اطلاعات بیشتر به تارنمای http://iets.mporg.ir مراجعه نمایید
در ضمن هزینه درج آگهی بر عهده برنده یا برندگان مناقصه خواهد بود.

مناقصه عمومی

نوبت دوم

جمهوری اسلامی ایران
اداره کل آموزش و پرورش استان مرکزی

اداره کل آموزش و پرورش استان مرکزی در نظر دارد از طریق مناقصه عمومی، خرید تجهیزات آشپزخانه مدرن، طراحی و اجرا و نصب این تجهیزات در آشپزخانه مرکز آموزشی رفاهی فرهنگیان اراک (خانه معلم) را به شماره‌های مناقصه ۲۰۹۴۳۱۳۶۰۰۰۰۰۲ از طریق سامانه تدارکات الکترونیکی دولت برگزار نماید.
کلیه مراحل برگزاری مناقصه از دریافت اسناد مناقصه تا ارائه پیشنهاد مناقصه‌گران و بازگشایی پاکت‌ها از طریق درگاه سامانه تدارکات الکترونیکی دولت (ستاد) به آدرس www.setadiran.ir انجام خواهد شد و لازم است مناقصه‌گران در صورت عدم عضویت قبلی، مراحل ثبت نام در سایت مذکور و دریافت گواهی امضای الکترونیکی را جهت شرکت در مناقصه محقق سازند. ضمناً زمان و مکان بازگشائی اوراق مناقصه، میزان و نوع تضمین و برآورد اولیه و سایر شرایط مناقصه به شرح ذیل و در شرایط عمومی و اختصاصی ذکر شده است که در اختیار شرکت کنندگان قرار خواهد گرفت.
موضوع مناقصه: خرید تجهیزات آشپزخانه نوین، طراحی، اجرا و نصب این تجهیزات در آشپزخانه مرکز آموزشی رفاهی فرهنگیان اراک (خانه معلم)
نوع و مبلغ تضمین: نوع تضمین برای شرکت در مناقصه ضمانت‌نامه بانکی به مبلغ ۱۵۰،۰۰۰،۰۰۰ ریال
تاریخ انتشار مناقصه در سامانه ساعت ۱۰ روز دوشنبه ۹۴/۵/۵ می‌باشد.
مهلت زمانی دریافت اسناد مناقصه از سایت: از ساعت ۱۰ روز چهارشنبه مورخه ۹۴/۵/۷ لغایت ساعت ۱۰ صبح روز ۹۴/۵/۱۷
مهلت زمانی ارائه پیشنهاد: از ساعت ۱۰ صبح روز شنبه ۹۴/۵/۱۷ لغایت ساعت ۱۰ صبح سه‌شنبه ۹۴/۵/۲۷ می‌باشد.
زمان بازگشایی پیشنهادها: ساعت ۱۰ صبح روز شنبه ۱۳۹۴/۵/۳۱ می‌باشد
توضیح اینکه شرکت کنندگان از محل بازدید نموده و سپس نسبت به ارائه قیمت پیشنهادی اقدام نمایند و اصل ضمانت‌نامه بانکی را حضوراً تحویل داده و جهت اطلاعات بیشتر با شماره‌های ذیل تماس حاصل نمایند.
آدرس و نشانی: اراک-خیابان شهید شیرودی-اداره کل آموزش و پرورش استان مرکزی (اداره تدارکات) کد پستی: ۳۸۱۹۷۱۳۱۳۳
تلفن: ۰۸۶۳۳۱۳۲۹۶۸ و ۰۸۶۳۳۱۳۸۰۸۲
اطلاعات تماس سامانه ستاد جهت انجام مراحل عضویت در سامانه: مرکز تماس ۰۲۱۲۷۳۱۳۱۳۱ و دفتر ثبت نام ۰۲۱۸۸۹۶۹۷۳۷ و ۰۲۱۸۵۱۹۳۷۶

م الف / ۴۸۴ روابط عمومی اداره کل آموزش و پرورش استان مرکزی

قسمت ششم

تالار فیزیکی

آثار توسعه‌ای بورس‌های کالایی در بازارهای نوظهور

در سال‌های اخیر، دولت‌های کشورهای در حال توسعه برای حل مشکلات دیرپای توسعه‌ای به راه‌حل‌های مبتنی بر بازار متوسل شده‌اند. آزادسازی و کنترل‌زدایی به حذف انزوای حمایتی بخش‌های کالا و توقف بسیاری از کارکردهای حمایتی سابق منجر شده است. بنابراین، نوسان قیمت‌های کالا اکنون در سطح کشاورزان (که ضعیف‌ترین و آسیب‌پذیرترین حلقه زنجیره عرضه هستند) احساس می‌شود. در چنین شرایطی است که رویکردهای جدید به مدیریت ریسک قیمت کالاها که در استفاده از ابزارهای بازار (و مؤسساتی هم‌چون بورس‌های کالا که آن‌ها را تسهیل می‌کنند) ریشه دارند در کشورهای در حال توسعه اهمیت بیش‌تری یافته‌اند.

کادر ۲: مواجه با نوسانات قیمتی کالاها: گزینه‌های سیاستی برای تثبیت درآمدهای بخش کالایی

- راهبردهای متنوع سازی: کاهش وابستگی به جریان‌های محدود و تغییرپذیر، با کشت محصولات جدید با تحولات قیمتی غیرمرتبط.
- مدیریت عرضه: کنترل تأمین یک کالا به تناسب تقاضا به منظور تأثیرگذاری بر قیمت‌ها.
- مدیریت درآمدهای ملی: مدیریت بودجه به منظور هموار کردن هزینه‌های دولت در طول زمان از طریق صندوق تثبیت مالی و قوانین هزینه کرد منابع دولتی.
- تأمین مالی جبرانی: پرداخت وام به کشورهایی که به دلیل کاهش درآمدهای صادراتی کالاها در موقعیت نامناسبی قرار گرفته‌اند.
- ابزارهای مدیریت ریسک مبتنی بر بازار: ابزارهایی که برای جبران ریسک قیمت از طریق بازارهای مالی یا سایر مؤسسات به کار می‌روند.

۴-۲- تحولات بورس‌های کالا در سطح بین‌المللی

مزیت‌ها و اهمیت مدیریت ریسک قیمت در چند دهه گذشته توسط متخصصان بانک جهانی، آنکتاد و سایر سازمان‌ها و مؤسسات پژوهشی بین‌المللی به خوبی مشخص شده‌اند. این بنیان‌های فکری از اواخر دهه ۱۹۹۰ با تأسیس گروه ضربت بین‌المللی مدیریت ریسک کالا در کشورهای در حال توسعه (پروژه‌ای با مشارکت مؤسسات بخش خصوصی و بخش عمومی به رهبری بانک جهانی که آنکتاد نیز در آن شرکت داشت) به اجرا درآمد. این گروه ضربت، برای ارزیابی تولیدکنندگان خرده پا در کشورهای در حال توسعه به منظور مدیریت بهتر آسیب‌پذیری در برابر ریسک‌های کالا از جمله ریسک قیمت و شرایط جوی، رویکردهای خلاقانه‌ای را به کار بسته است. در ارتباط با ریسک قیمت، تأکید بر ایجاد ارتباط میان کشاورزان کشورهای در حال توسعه با بازارهای مشتقات در کشورهای توسعه یافته بوده است. این اقدام، به ویژه در مواردی که نهادهای سازمان یافته‌ای هم‌چون تعاونی‌های کشاورزان و تأمین‌کنندگان مالی برای تجمیع نیازمندی‌های کشاورزان در صحنه حضور داشته‌اند تا حدی با موفقیت همراه بوده است. ولی در بسیاری از شرایط، این رویکرد با چالش‌های بزرگی روبه‌رو است که گاهی غیرقابل حل هستند. به مدت بیش از دو دهه، آنکتاد نیز برای دستیابی به رویکرد جایگزین (تأسیس بورس‌های کالای محلی در کشورهای در حال توسعه) تلاش کرده است. در سال ۱۹۸۳، آنکتاد نخستین گزارش خود درباره این موضوع را با عنوان «بورس‌های کالا و تأثیر آنان بر تجارت در کشورهای در حال توسعه» منتشر کرد. این مسأله رسماً در دستور کار سال ۱۹۹۲ سازمان در هشتمین کنفرانس آنکتاد که در کارتنای کلمبیا برگزار شد، گنجانده شد. آنکتاد برنامه گسترده حمایت فنی و پژوهشی مستقیم، توصیه‌های سیاستی و آگاهی بخشی را با هدف ایجاد و تقویت بورس‌های کالا در کشورهای در حال توسعه به اجرا گذاشته است.

رییس هیأت عامل ایمیدرو مطرح کرد

رسیدن به سلامت اقتصادی از مسیر بورس کالای ایران

در بازاری که اصل و ذات آن براساس رقابت سالم و شفاف بنا شده است، دوطرف معامله یعنی خریداران و فروشندگان سود می‌برند، از این‌رو کم‌رنگ شدن نقش دولت از قیمت‌گذاری کالاها و واگذاری کشف قیمت محصولات به بورس کالا، اقتصاد را به سمت رقابتی‌تر شدن بازارها سوق می‌دهد.

رییس هیأت عامل ایمیدرو با بیان مطلب فوق به پایگاه خبری بورس کالای ایران گفت: امروز پس از گذشت حدود ۱۲ سال از عمر اولین بورس کالایی کشور (بورس فلزات تهران)، این بازار جایگاه مهمی در اقتصاد کشور پیدا کرده و تاکنون نیز اقدامات خوبی در زمینه کشف واقعی قیمت‌ها براساس عرضه و تقاضا، اصلاح زیرساخت‌های معاملاتی و شفافیت فعالیت‌ها انجام داده است.

مهدی کرباسیان با اشاره به این‌که توسعه بورس کالای ایران سلامت اقتصاد را در پی دارد، افزود: گسترش بورس کالا طی سال‌های اخیر و عرضه کالاهای متنوع از طریق آن نشان می‌دهد که بورس کالا می‌خواهد به بازاری بزرگ‌تر و بین‌المللی تبدیل شود که ما در سازمان توسعه و نوسازی معادن و صنایع معدنی ایران نیز طی این سال‌ها حمایت‌های لازم را جهت برقراری و پایداری این بورس انجام داده و خواهیم داد.

رییس هیأت عامل ایمیدرو به موانع سر راه بورس کالا اشاره کرد و گفت: بنده اعتقاد دارم اگر بورس کالا در میان برخی تولیدکنندگان و فعالان صنایع به جایگاه واقعی خود نرسیده است، این از ضعف یا کمکاری بورس کالا نیست، بلکه هنوز تعدادی از تصمیم‌گیران، مزیت‌ها و کارایی بالای بورس کالای ایران را نشناخته و باور نکرده‌اند، از طرفی مشکل تحریم‌ها، قطع ارتباطات بانکی با سایر کشورها و در پی آن نوسانات نرخ ارز در این روند تأثیرگذار بوده که به زودی با برطرف شدن مشکلات مذکور، بورس کالا علاوه بر ارتقای خود در اقتصاد ملی، در حوزه بین‌المللی هم جهش خواهد کرد.

وی در ادامه به تأثیر قابل ملاحظه بورس کالا در بازار فولاد کشور اشاره کرد و افزود: در سال‌های گذشته متأسفانه بسیاری از بازارها هم‌چون فولاد به دست دلالان افتاده بود و تولیدکنندگان کم‌ترین نفع را از تولید می‌بردند، اما با پررنگ شدن فعالیت بورس کالا و قانونمند شدن مبادلات، شرایط بهتری برای بازار این محصولات رغم خورده است، البته نمی‌توان گفت که تعداد واسطه‌گرها به صفر رسیده، ولی خوشبختانه به میزان قابل توجهی کاهش یافته است.

کرباسیان در رابطه با عرضه کاتد مس در بورس کالای ایران گفت: به منظور حذف واسطه‌گرهای مخرب در بازار مس کاتد و هماهنگی‌های انجام شده با شرکت ملی صنایع مس ایران، از اردیبهشت ماه سال جاری مس کاتد در بازار آزاد به فروش نرسیده و کلیه معاملات این محصول در بورس کالای ایران انجام شده است.

ضرابخانه

نوع	قیمت خرید	قیمت فروش
بهار آزادی	۸,۶۵۰,۰۰۰	۸,۷۷۰,۰۰۰
امامی	۸,۶۱۰,۰۰۰	۸,۷۳۰,۰۰۰
نیم	۴,۶۶۰,۰۰۰	۴,۷۷۰,۰۰۰
ربع	۲,۵۶۰,۰۰۰	۲,۶۶۰,۰۰۰
گرمی	۱,۵۹۰,۰۰۰	۱,۶۹۰,۰۰۰
طلای ۱۸عیار	-	۸۹۳,۷۰۰

فلزات پایه

#	قیمت
آلومینیم	۱,۶۰۴,۵
آلیاژ آلومینیم	۱,۷۱۵
آلیاژ ویژه آلومینیم	۱,۶۸۰,۵
مس	۵,۳۴۰
سرب	۱,۷۵۳
نیکل	۱۱,۲۴۰
قلع	۱۴,۹۰۵
روی	۲,۰۰۳
کبالت	۳۱,۰۰۰
مولیبدن	۱۲,۸۵۰
فولاد	۱۵۰

www.eghtesadnews.com

اطلاعات کل بازار

	حجم(تن)		ارزش (میلیون ریال)		تعداد خریداران		تعداد فروشندگان		تعداد کالاهای معامله شده		
تابلو	داخلی	رینگ صادراتی	داخلی	رینگ صادراتی	داخلی	رینگ صادراتی	داخلی	رینگ صادراتی	داخلی	رینگ صادراتی	رینگ صادراتی
پتروشیمی و فرآورده های نفتی	۶۷,۶۸۹	۵,۱۱۰	۵۷۶,۵۴۸	۵۲,۳۳۴	۷۰	۲	۱۳	۲	۲۴	۲
صنعتی	۳,۷۴۴	۰	۳۰۸,۴۱۱	۰	۴۲	۰	۳	۰	۹	۰
کشاورزی	۱,۳۴۰	۰	۲۸,۱۴۰	۰	۶	۰	۱	۰	۶	۰
کل بازار	۷۲,۷۷۳	۵,۱۱۰	۹۱۳,۰۹۹	۵۲,۳۳۴	۱۱۸	۲	۱۶	۲	۳۹	۲

آمار معاملات

نام کالا	تولیدکننده	نوع قرارداد	کمترین قیمت (ریال)	قیمت پایانی (ریال)	بیشترین قیمت (ریال)	عرضه (تن)	قیمت پایه عرضه (ریال)	تقاضا (تن)	حجم معامله (تن)	ارزش معامله (هزار ریال)
سبد میلگرد ۲۵تا ۱۴-A۳	فولاد آذربایجان	سلف	۰	۰	۰	۲۲۰	۱۳,۲۵۰	۰	۰	۰
ضایعات مقاطع نوردی	فولاد آذربایجان	سلف	۰	۰	۰	۵۰۰	۷,۵۰۰	۰	۰	۰
تیرآهن ۱۲	ذوب آهن اصفهان	نقدی	۱۶,۷۰۰	۱۶,۷۰۰	۱۶,۷۰۰	۱۱۰	۱۶,۷۰۰	۱۱۰	۱۱۰	۱,۸۳۷,۰۰۰
مس مفتول	شرکت ملی صنایع مس ایران	نقدی	۱۷۶,۰۸۰	۱۷۶,۰۸۰	۱۷۶,۰۸۰	۳,۵۰۰	۱۷۶,۰۸۰	۴۸۰	۴۸۰	۸۴,۵۱۸,۴۰۰
مس مفتول	شرکت ملی صنایع مس ایران	نقدی (مچینگ)	۱۷۶,۰۸۰	۱۷۶,۰۸۰	۱۷۶,۰۸۰	۰	۱۷۶,۰۸۰	۳۲۰	۳۲۰	۵۶,۳۴۵,۶۰۰
مس مفتول	صنایع تولیدی دنیای مس کاشان	نقدی	۱۷۶,۶۳۰	۱۷۶,۶۳۰	۱۷۶,۶۳۰	۲۷۰	۱۷۶,۶۳۰	۲۸۵	۲۶۵	۴۶,۸۰۶,۹۵۰
مس کاتد	شرکت ملی صنایع مس ایران	نقدی	۱۶۹,۱۴۱	۱۶۹,۱۴۱	۱۶۹,۱۴۱	۴,۰۰۰	۱۶۹,۱۴۱	۴۴۰	۴۴۰	۷۴,۴۲۲,۰۴۰
مس کاتد	شرکت ملی صنایع مس ایران	نقدی (مچینگ)	۱۶۹,۱۴۱	۱۶۹,۱۴۱	۱۶۹,۱۴۱	۰	۱۶۹,۱۴۱	۷۲۰	۷۲۰	۱۲۱,۷۸۱,۵۲۰
مس کم عیار (سرباره G)	شرکت ملی صنایع مس ایران	نقدی	۲۶۶	۲۶۶	۲۶۶	۱۰,۰۰۰	۲۶۶	۵۰۰	۵۰۰	۱۳۳,۰۰۰
مس کم عیار (سرباره R)	شرکت ملی صنایع مس ایران	نقدی	۳۳۸	۳۳۸	۳۳۸	۱۰,۰۰۰	۳۳۸	۱,۰۰۰	۱,۰۰۰	۳۳۸,۰۰۰
مس کم عیار (سرباره G)	شرکت ملی صنایع مس ایران	نقدی (مچینگ)	۲۶۶	۲۶۶	۲۶۶	۰	۲۶۶	۵۰۰	۵۰۰	۱۳۳,۰۰۰
کنسانتره فلزات گرانبها	شرکت ملی صنایع مس ایران	نقدی	۲,۸۵۹,۵۲۱	۲,۸۵۹,۵۲۱	۲,۸۵۹,۵۲۱	۳	۲,۸۵۹,۵۲۱	۳	۳	۸,۵۷۸,۵۶۳
کنسانتره فلزات گرانبها	شرکت ملی صنایع مس ایران	نقدی	۲,۹۲۴,۷۰۰	۲,۹۲۴,۷۰۰	۲,۹۲۴,۷۰۰	۳	۲,۹۲۴,۷۰۰	۳	۳	۸,۷۷۴,۱۰۰
کنسانتره فلزات گرانبها	شرکت ملی صنایع مس ایران	نقدی	۳,۱۷۱,۵۰۵	۳,۱۷۱,۵۰۵	۳,۱۷۱,۵۰۵	۳	۳,۱۷۰,۴۹۳	۶	۳	۹,۵۱۴,۵۱۵
کنسانتره فلزات گرانبها	شرکت ملی صنایع مس ایران	نقدی	۰	۰	۰	۳	۳,۳۷۰,۱۳۰	۰	۰	۰
سولفور مولیبدن	شرکت ملی صنایع مس ایران	نقدی	۱۳۳,۸۰۲	۱۳۳,۸۰۲	۱۳۳,۸۰۲	۱۰	۱۳۳,۸۰۲	۱۰	۱۰	۱,۳۳۸,۰۲۰
سولفور مولیبدن	شرکت ملی صنایع مس ایران	نقدی	۱۳۴,۶۲۸	۱۳۴,۶۲۸	۱۳۴,۶۲۸	۱۰	۱۳۴,۶۲۸	۱۰	۱۰	۱,۳۴۶,۲۸۰
سولفور مولیبدن	شرکت ملی صنایع مس ایران	نقدی	۱۳۵,۶۸۹	۱۳۵,۶۸۹	۱۳۵,۶۸۹	۱۰	۱۳۵,۶۸۹	۱۰	۱۰	۱,۳۵۶,۸۹۰
سولفور مولیبدن	شرکت ملی صنایع مس ایران	نقدی	۱۳۵,۷۰۶	۱۳۵,۷۰۶	۱۳۵,۷۰۶	۱۰	۱۳۵,۷۰۶	۱۰	۱۰	۱,۳۵۷,۰۶۰
سولفور مولیبدن	شرکت ملی صنایع مس ایران	نقدی	۱۳۶,۳۲۳	۱۳۶,۳۲۳	۱۳۶,۳۲۳	۱۰	۱۳۶,۳۲۳	۱۰	۱۰	۱,۳۶۳,۲۳۰
سولفور مولیبدن	شرکت ملی صنایع مس ایران	نقدی	۱۳۶,۷۶۱	۱۳۶,۷۶۱	۱۳۶,۷۶۱	۱۰	۱۳۶,۷۶۱	۱۰	۱۰	۱,۳۶۷,۶۱۰
سولفور مولیبدن	شرکت ملی صنایع مس ایران	نقدی	۱۳۶,۹۱۱	۱۳۶,۹۱۱	۱۳۶,۹۱۱	۱۰	۱۳۶,۹۱۱	۱۰	۱۰	۱,۳۶۹,۱۱۰
سولفور مولیبدن	شرکت ملی صنایع مس ایران	نقدی	۱۳۶,۹۵۵	۱۳۶,۹۵۵	۱۳۶,۹۵۵	۱۰	۱۳۶,۹۵۵	۱۰	۱۰	۱,۳۶۹,۵۵۰
سولفور مولیبدن	شرکت ملی صنایع مس ایران	نقدی	۱۳۷,۸۰۶	۱۳۷,۸۰۶	۱۳۷,۸۰۶	۱۰	۱۳۷,۸۰۶	۱۰	۱۰	۱,۳۷۸,۰۶۰
سولفور مولیبدن	شرکت ملی صنایع مس ایران	نقدی	۱۳۸,۱۷۵	۱۳۸,۱۷۵	۱۳۸,۱۷۵	۱۰	۱۳۸,۱۷۵	۱۰	۱۰	۱,۳۸۱,۷۵۰
شکر سفید	قند شیروان	نقدی	۲۱,۰۰۰	۲۱,۰۰۰	۲۱,۰۰۰	۵۰۰	۲۱,۰۰۰	۱۰۰	۱۰۰	۲,۱۰۰,۰۰۰
شکر سفید	قند شیروان	نقدی (مچینگ)	۲۱,۰۰۰	۲۱,۰۰۰	۲۱,۰۰۰	۰	۲۱,۰۰۰	۱۰۰	۱۰۰	۲,۱۰۰,۰۰۰
شکر سفید	قند شاهرود	نقدی	۲۱,۰۰۰	۲۱,۰۰۰	۲۱,۰۰۰	۵۰۰	۲۱,۰۰۰	۳۰۰	۳۰۰	۶,۳۰۰,۰۰۰
شکر سفید	قند شاهرود	نقدی (مچینگ)	۲۱,۰۰۰	۲۱,۰۰۰	۲۱,۰۰۰	۰	۲۱,۰۰۰	۲۰۰	۲۰۰	۴,۲۰۰,۰۰۰
شکر سفید	قند شیرین	نقدی	۲۱,۰۰۰	۲۱,۰۰۰	۲۱,۰۰۰	۵۰۰	۲۱,۰۰۰	۴۰	۴۰	۸۴۰,۰۰۰
شکر سفید	قند تربت جام	نقدی	۲۱,۰۰۰	۲۱,۰۰۰	۲۱,۰۰۰	۵۰۰	۲۱,۰۰۰	۲۰۰	۲۰۰	۴,۲۰۰,۰۰۰
شکر سفید	قند تربت جام	نقدی (مچینگ)	۲۱,۰۰۰	۲۱,۰۰۰	۲۱,۰۰۰	۰	۲۱,۰۰۰	۱۰۰	۱۰۰	۲,۱۰۰,۰۰۰
شکر سفید	قند فریمان	نقدی	۲۱,۰۰۰	۲۱,۰۰۰	۲۱,۰۰۰	۵۰۰	۲۱,۰۰۰	۲۰۰	۲۰۰	۴,۲۰۰,۰۰۰
شکر سفید	قند فریمان	نقدی (مچینگ)	۲۱,۰۰۰	۲۱,۰۰۰	۲۱,۰۰۰	۰	۲۱,۰۰۰	۱۰۰	۱۰۰	۲,۱۰۰,۰۰۰

منبع: سایت بورس کالای ایران

نوبت اول

وزارت نیرو

شرکت آب منطقه‌ای تهران

شرکت مدیریت منابع آب ایران

شرکت آب منطقه‌ای تهران

فراخوان انتخاب مشاور

شرکت آب منطقه‌ای تهران در نظر دارد انجام عملیات ایجاد و استقرار سامانه مکانی داده بنیان آب در حوزه ستادی خود را به مشاور ذیصلاحی که دارای ظرفیت آزاد ارجاع کار در حداقل رتبه ۳ رشته سیستمهای اطلاعات مکانی GIS از سازمان مدیریت و برنامه ریزی کشور و یا حداقل پایه ۴ رشته تولید و پشتیبانی نرم افزارهای سفارش مشتری با گرایش سیستم اطلاعات جغرافیایی از شورای عالی انفورماتیک کشور می باشد ، واگذار نماید .

لذا کلیه متقاضیان واجد شرایط می توانند جهت دریافت مجموعه اسناد استعلام ارزیابی کیفی (RFQ) و نیز اسناد درخواست پیشنهاد فنی و مالی (RFP) حداکثر ظرف مدت یک هفته از تاریخ درج آگهی با ارائه معرفینامه کتبی به دفتر قراردادهای این شرکت واقع در بلوار کشاورز - خیابان حجاب - طبقه دوم ساختمان مرکزی - اتاق ۳۰۳ مراجعه نموده و اسناد تکمیل شده را حداکثر تا سه هفته پس از درج آگهی به دفتر حراست و امور محرمانه این شرکت عودت نمایند . در ضمن هزینه چاپ آگهی بعهده نفر برنده می باشد .

کلیه داوطلبین واجد شرایط می توانند جهت کسب اطلاعات بیشتر به آدرسهای الکترونیکی ذیل نیز مراجعه نمایند :

www.thrw.ir www.lets.mporg.ir

روابط عمومی و امور بین الملل
شرکت آب منطقه‌ای تهران

م الف / ۱۳۹۷

آگهی مناقصه عمومی

ردیف	شماره مناقصه	موضوع مناقصه	برگزارکننده	مبلغ برآورد اولیه	مبلغ ضمانت‌نامه (ریال)	مهلت خرید اسناد	آخرین مهلت تحویل و قرائت پیشنهادات
۱	مناقصه ۴۵۷	خدمات نگهداری، تعمیرات و اصلاحات تاسیسات مکانیکی و تهویه خط یک شرکت بهره‌برداری قطار شهری مشهد و حومه	شرکت بهره‌برداری قطار شهری مشهد و حومه	۸,۱۵۹,۸۱۷,۰۰۰	۴۳۰,۰۰۰,۰۰۰	۹۴/۰۵/۱۳	۹۴/۰۵/۲۹

شرکت‌کنندگان می‌بایست نسبت به واریز مبلغ سیصد هزار (۳۰۰,۰۰۰) ریال به حساب شماره (۴۰۰۰۹۵۰۰۰) شرکت بهره‌برداری قطار شهری مشهد و حومه نزد بانک تجارت شعبه مرکزی مشهد جهت خرید اسناد مناقصه اقدام نمایند.

برای اطلاعات بیشتر به آدرس www.musroc.ir و www.ets.mashhad.ir مراجعه نمایید.

شرکت بهره‌برداری قطار شهری مشهد و حومه

Monday ■ 27.Jul.2015 ■ Vol.11 ■ No.1641

دوشنبه ۵ مرداد ۱۳۹۴ ■ ۱۰ شوال ۱۴۳۶ ■ سال یازدهم ■ شماره ۱۶۴۱

۲ روزنامه در یک روزنامه ۱۲ صفحه روزنامه چاپی(صبح) و ۸۰ صفحه روزنامه الکترونیک (عصر)

مسعود طاهری
masoudtaheri_st@yahoo.com

کوتاه بانکی

تمدید بخشودگی تأخیر بدهکاران بانک آینده

در پی استقبال از طرح «ضیافت»؛ ویژه خوش‌حسابان بانک آینده و نیز تقاضای متعدد مشتریان برای تمدید مدت زمان اجرای طرح با موضوع «بخشودگی جرایم تأخیر تأدیه»، این طرح، تا تاریخ ۱۵ شهریورماه سال جاری، با شرایط متفاوت و مناسب تری، تحت عنوان «ضیافت ۲»، تمدید شد. به گزارش مناقصه مزایده، ویژگی‌های طرح ضیافت ۲ به شرح ذیل می‌باشد:

۱- به موجب این طرح، کلیه تسهیلات اقساطی که دارای ۳ قسط معوق به بالا می‌باشند؛ در صورت واریز و به روزرسانی اقساط معوق، به‌طور یک‌جا مشمول بخشودگی جرایم تأخیر تأدیه، مربوط به اقساط فوق خواهند شد.

۲- در صورت تسویه نقدی هرنوع مطالبات، جرایم تأخیر تادیه کلاً تخفیف داده شده و تسهیلاتی که دارای نرخ بالاتری می‌باشند؛ علاوه بر بخشودگی جریمه تأخیر، شامل تخفیف در نرخ سود بعد از سررسید به‌میزان دو درصد نیز خواهند گردید.

۳- در طرح مذکور، بخشودگی جرایم تأخیر تأدیه، بدون توجه به نرخ سود، نوع تسهیلات و جرایم تأخیر پلکانی و در مورد کلیه تسهیلات اعمال خواهد شد.

۴- طرح مذکور شامل کلیه مطالبات اعم از (سررسید شده و سرفصل شده) می‌باشد.

نشست صادرکنندگان خدمات فنی و مهندسی با مدیر عامل بانک توسعه صادرات

مدیر عامل بانک توسعه صادرات و اعضای هیأت مدیره انجمن صادرکنندگان خدمات فنی ومهندسی راه‌های دستیابی صادرات این نوع خدمات به رقم ۲۰ میلیارد دلار در سال را بررسی کردند. به گزارش مناقصه مزایده به نقل از روابط عمومی بانک توسعه صادرات، در این نشست علی صالح‌آبادی بااشاره به ظرفیت بالای صادرات خدمات فنی مهندسی تصریح کرد: باید با جلسات مستمر که بین بانک و این انجمن برگزار می‌شود زمینه را برای تدوین نقشه راه صدور خدمات فنی و مهندسی فراهم کنیم. وی در خصوص نقش نظام تصمیم‌گیری‌ها در ساختارهای دولتی جهت تسهیل در امر صدور خدمات فنی و مهندسی گفت: لازم است بازنگری در این ساختارها به گونه‌ای صورت بگیرد که ضمن توجه به امر سرعت، نگاه راهبردی به حوزه صادرات خدمات فنی و مهندسی در همه حال تقویت شود.

تصویب سود نقدی ۲۸ تومانی بانک انصار

مجمع عمومی عادی سالیانه بانک انصار با حضور ۶۵درصد از سهامداران برگزار شد. سود نقدی هر سهم وانصار ۲۸ تومان معادل ۶۹درصد EPS تعیین و تصویب شد. به گزارش مناقصه مزایده، هم‌چنین برنامه افزایش سرمایه از محل آورده نقدی تا پایان سال در دستور کار شرکت است. در راستای دستورالعمل‌های بانک مرکزی و قانون، برای کاهش سرمایه‌گذاری‌ها نیمی از سرمایه‌گذاری‌ها از طریق واگذاری شرکت دانایان پارس انجام شده و احتمال عرضه و ارایه بخشی از سهام ایرانیان اطلس در فرابورس وجود دارد.

۲۰ تحول مالی و بانکی با لغو تحریم

بانک‌ها آماده باشند

با مذاکرات هسته‌ای وین و توافق برای لغو تحریم‌ها بی‌تردید حوزه بانکی و مالی از ذی‌نفعان اصلی این توافق خواهد بود و دست آوردهای قابل توجهی برای آن در پی خواهد داشت. موضوع مهمی که از ماه‌ها پیش نسبت به آماده شدن بانک‌ها برای ورود به عرصه بین‌الملل تذکر داده شده بود. به گزارش ایسنا، با افزوده شدن تحریم‌ها در سال‌های اخیر شاید حوزه بانکی و مالی کشور از مهم‌ترین نقاطی بود که نسبت به سایر بخش‌های اقتصادی با موانع متعدد در روابط بین‌الملل مواجه شد. به‌طوری که در این سال‌ها اتصال اغلب بانک‌های ایرانی به سوییفت قطع، گشایش اعتبار اسنادی ممنوع، شعب خارجی بانک‌ها محدود و روابط کارگزاری متوقف شد. این در حالی است که با جمع بندی نهایی در مذاکرات هسته‌ای وین و لغو تحریم‌ها در فاصله ۴ تا ۵ ماهه از اجرای توافقات باز هم حوزه بانکی و مالی مرکز توجه خواهد بود و بخش قابل توجهی از ارتباطات قطع شده بانک‌های ایرانی مجدد در دسترس قرار خواهد گرفت، شرایط ایده‌آلی که به‌طور یقین با توجه به وقفه ایجاد شده در سال‌های اخیر نیازمند آماده‌سازی زمینه‌های لازم خواهد بود. رییس کل بانک مرکزی بعد از تمدید مذاکرات هسته‌ای در آذر ماه سال گذشته به بانک‌ها تذکر داده بود که باید خود را به درجه‌ای از کارایی و مدرنیته برسانند تا در رقابت با بانک‌های خارجی و ارتباط با آن‌ها جا نمانند چرا که اگر قرار باشد که بانک‌های خارجی در ایران فعال شوند نمی‌دانیم که چقدر بانک‌های ما توانایی رقابت با آن‌ها را دار هستند؟

بر این اساس اخیراً هم سیف، مدیران عامل بانک‌ها را دور هم جمع کرد و بار دیگر با تأکید بر آماده شدن برای مواجهه با شرایط پیش رو در عرصه بین‌الملل از آن‌ها خواست تا برنامه‌های خود در این رابطه را به بانک مرکزی اعلام کنند.

وی با اشاره به بخش زیادی از عملیات بانکی ایران در حوزه بین‌المللی که در سال‌های گذشته متوقف شده زمان حدود ۴ ماهه تا اجرایی شدت توافقات را فرصت مناسبی دانست تا بانک‌ها بتوانند خلأهای موجود را پر کرده و برای برقراری روابط کارگزاری آماده شوند، توافقاتی که با لغو تحریم در حوزه مالی و بانکی می‌تواند در حدود ۲۰ بخش عمده برای حوزه بانکی و مالی شرایط فعلی را به‌طور قابل توجهی تغییر دهد.

آزادسازی دارایی‌های بلوکه شده بدون هیچ قید و شرطی

اساس توافقات انجام شده، تمام اموال و وجوه متعلق به دولت ایران، بانک مرکزی و سایر اشخاص حقیقی و حقوقی که نزد مؤسسات مالی مسدود شده از تاریخ اجرای «برنامه جامع اقدام مشترک» آزاد شده و بدون هیچ قید و شرطی می‌تواند مورد استفاده صاحبان این اموال و وجوه قرار گیرد، اموالی که به گفته رییس کل بانک مرکزی حدود ۳۰ میلیارد دلار قابل استفاده و در مجموع نزدیک به ۹۰ میلیارد دلار دارد. هم‌چنین دولت، بانک مرکزی و مؤسسات دولتی می‌توانند در زمینه انتشار و فروش اوراق قرضه، انتشار و فروش اوراق قرضه‌ای که با ضمانت دولت ایران صادر شده است، دریافت وام‌های خارجی از مؤسسات بین‌المللی از قبیل بانک جهانی و غیره یا سایر بانک‌های اروپایی خصوصی، پایاپای معاملات دلاری از طریق بانک‌های غیر آمریکایی و دریافت ضمانت‌های صادراتی از مؤسسات مربوطه فعالیت داشته باشند. گشایش ال‌سی، اتصال سوییفت، روابط کارگزاری و... و مؤسسات مالی که از فهرست تحریم‌ها خارج می‌شوند نیز می‌توانند بدون هیچ گونه محدودیتی به معاملات و فعالیت‌های تجاری از جمله ایجاد روابط کارگزاری، استفاده از خدمات پیغام‌رسانی شامل سوییفت، تأسیس نمایندگی، شعبه و یا شرکت‌های تابعه، افتتاح اعتبارات اسنادی و بروات اسنادی، صدور ضمانتنامه بانکی، سرمایه‌گذاری در سهام مؤسسات مالی و بانکی خارجی و ایجاد مشارکت با بانک‌ها اقدام کنند. در این رابطه نیز گسترش روابط کارگزاری بانک‌ها از اهمیت ویژه‌ای برخوردار خواهد بود به‌طوری که از شروط اصلی یکسان‌سازی نرخ ارز محسوب شده و در صورت برقراری این روابط و افزایش سرعت مبادلات بین‌المللی، بانک مرکزی با وعده زمانی حدود ۶ ماهه از اجرای توافقات نسبت به یکسان‌سازی نرخ ارز اقدام خواهد کرد. از سوی دیگر با محدود شدن فعالیت شعب خارجی بانک‌ها در دوره تحریم، با فرصت پیش آمده برای گسترش فعالیت در سایر کشورها رییس کل بانک مرکزی نیز از مدیران عامل بانک‌ها درخواست کرده است تا فعال شدن مجدد شعب و واحدهای بانکی خود در خارج از کشور در دستور کار قرار دهند. آن دسته از بانک‌ها و مؤسسات مالی که از فهرست تحریم‌ها خارج می‌شوند می‌توانند برای فروش و واگذاری سهام خود به مؤسسات مالی و بانک‌های خارجی با توجه به قوانین داخلی، نقل و انتقال ارز به داخل و خارج از کشور یا به حساب خود بانک و یا برای مشتریان بانک خود بدون نیاز به کسب مجوز فعالیت کنند. از دیگر دست آوردهای لغو تحریم‌ها برای بخش مالی و بانکی امکان خرید و فروش اوراق قرضه بین‌المللی یا سایر اوراق تجاری بین‌المللی به حساب خود یا به حساب مشتریان بانک‌ها، دریافت وام‌ها و تسهیلات اعتباری خارجی، انجام سایر عملیات مالی و بانکی و عملیات مرتبط بانکی با هر یک از این موارد با بانک‌ها و مؤسسات مالی خواهد بود. اما واضح است که برای کاربردی شدن تمامی نتایج رفع تحریم‌ها اقدام جدی بانک‌ها برای به روز رسانی امکانات و فعالیت‌های خود مورد توجه خواهد بود. به‌طوری که برخی کارشناسان با وجود این که معتقدند با توجه به سابقه طولانی و پیشرفته بانک‌های کشور در روابط بین‌الملل، دارای تجارب، ساختار و سازمان مناسبی برای فعالیت و همکاری بین‌المللی هستند اما باید دانش، ساختار و نیروی انسانی خود را بیش از پیش تجهیز کرده تا بتوانند با احیای روابط کارگزاری خود سرمایه و منابع خارجی را جهت تأمین مالی پروژه‌های جدید و بخش‌های بازرگانی و تجاری آماده کنند.

کارنامه خصوصی‌سازی در ۴ ماه گذشته

۳۷۳ میلیارد ریال سهم از طریق مزایده واگذار شد

دو هزار و ۱۵۵ میلیارد ریال سهم دولتی از ابتدای امسال تا پایان تیرماه واگذار شد.

به گزارش مهر، نگاهی به عملکرد خصوصی‌سازی از ابتدای امسال نشان می‌دهد تاکنون ۲ هزار و ۱۵۵ میلیارد ریال سهم دولتی به روش‌های مختلف به فروش رسیده که از این میزان، ۱۵۶۵ میلیارد ریال از طریق بورس، ۲۱۷ میلیارد ریال از طریق فرابورس و ۳۷۳ میلیارد ریال از طریق مزایده واگذار شده است.

هم‌چنین از ۲ هزار و ۱۵۵ میلیارد ریال سهم دولتی واگذار شده از ابتدای سال تاکنون، ۵۸۷ میلیارد ریال به صورت بلوکی، ۱۴۵ میلیارد ریال به صورت تدریجی و ۱۴۲۳ میلیارد ریال به صورت ترجیحی واگذار شده است که ۵۹۰ میلیارد ریال آن مربوط به شرکت‌های گروه یک ماده دو قانون اصل ۴۴ و ۱۵۶۴ میلیارد ریال مربوط به شرکت‌های گروه دو ماده ۲ این قانون بود.

شاخص‌های بازار

شاخص کل	۶۶,۹۷۷,۴۰
شاخص صنعت	۵۴,۸۸۷,۹۰
شاخص آزاد شناور	۷۶,۳۱۹,۵۰
شاخص بازار اول	۴۸,۱۴۶,۱۰
شاخص بازار دوم	۱۳۹,۳۳۴,۱۰

صرافی

#	قیمت خرید	قیمت فروش
دلار آمریکا	۳۲,۶۹۰	۳۲,۸۹۰
یورو اروپا	۳۶,۱۰۰	۳۶,۳۰۰
پوند انگلیس	۵۰,۹۵۰	۵۱,۱۵۰
دلار کانادا	۲۵,۴۵۰	۲۵,۶۵۰
دلار استرالیا	۲۴,۰۵۰	۲۴,۲۵۰
فرانک سوئیس	۳۴,۳۰۰	۳۴,۵۰۰
ین ژاپن	۲۵۰	۲۷۰
درهم امارات	۸,۸۰۰	۹,۰۰۰

فرابورس

معاملات یک هزار و ۲۷۱ میلیارد ریالی در فرابورس

در جریان معاملات دیروز فرابورس ایران، بیش از ۸۵ میلیون ورقه بهادار به ارزش یک هزار و ۲۷۱ میلیارد و ۴۸۰ میلیون تومان مورد معامله قرار گرفت. به گزارش مناقصه مزایده به نقل از روابط عمومی فرابورس ایران، بانک حکمت ایرانیان با معامله ۱۴ میلیون و ۹۷۰ هزار سهم به ارزش ۱۶ میلیارد و ۸۴۰ میلیون ریال بیش‌ترین حجم و ارزش معاملات روز جاری را به نام خود کرد و شاخص فرابورس ضمن کاهش روی رقم ۷۸۷,۴۸ واحد ایستاد. بیش‌ترین افزایش قیمت امروز متعلق به رشد قیمت سهام تدبیرگران فارس و خوزستان و پس از آن بیمه دی و مینو شرق بود و نماد بانک گردشگری، گروه پتروشیمی سرمایه‌گذاری ایرانیان، سرمایه‌گذاری میراث فرهنگی، سرمایه‌گذاری مسکن تهران، قاسم ایران و باغمیشه پربیننده‌ترین نمادهای دیروز بودند.

نوبت دوم

آگهی مناقصه
شماره ۱۰-۹۴

شرکت توزیع نیروی برق سیستان و بلوچستان

مناقصه‌گزار: شرکت توزیع نیروی برق سیستان و بلوچستان
نوع مناقصه: عمومی یک مرحله‌ای
موضوع مناقصه: موضوع مناقصه عبارت است از خرید انواع پایه بتونی بشرح جدول ذیل (تحویل در انبار خریدار)

ردیف	شرح	واحد	مقدار
۱	پایه‌بتونی ۹/۲۰۰	اصله	۱۰۰۰
۲	پایه‌بتونی ۹/۴۰۰	اصله	۱۰۰۰
۳	پایه‌بتونی ۱۲/۴۰۰	اصله	۱۰۰۰
۴	پایه‌بتونی ۱۲/۸۰۰	اصله	۱۰۰

تاریخ فروش اسناد: از تاریخ ۱۳۹۴/۰۵/۰۶ لغایت ۱۳۹۴/۰۵/۱۲
نحوه دریافت اسناد مناقصه:
۱- تحویل حضوری اسناد مناقصه: مراجعه به نشانی زاهدان خیابان دانشگاه ۳۷- شرکت توزیع نیروی برق سیستان و بلوچستان – امور تدارکات و قراردادها
۲- تحویل اسناد مناقصه از طریق پست الکترونیک: در این روش متقاضیان می‌بایست درخواست خود را به شماره نمابر و پست الکترونیک ذیل ارسال نمایند که پس از تایید صحت درخواست، اسناد مناقصه از طریق پست الکترونیک به متقاضیان ارسال می‌گردد. در ضمن متقاضیان دریافت اسناد از طریق پست الکترونیک از پرداخت مبلغ خرید اسناد معاف می‌باشند.
اطلاعات تماس مناقصه‌گزار:
نشانی: استان سیستان و بلوچستان – شهرستان زاهدان خیابان دانشگاه نبش دانشگاه ۳۷- شرکت توزیع نیروی برق سیستان وبلوچستان
شماره تماس اداره قراردادها ۰۵۴-۳۱۱۳۷۱۵۵ اداره تدارکات ۰۵۴-۳۱۱۳۷۰۱۲ نمابر ۰۵۴-۳۱۱۳۷۱۶۸ نمابر اینترنتی ۰۲۱-۸۹۷۸۰۳۱۰ پیام کوتاه: ۰۹۱۵۵۴۱۱۶۲۸
پست الکترونیک: sbepdc@gmail.com
مهلت تحویل پاکات: تا ساعت ۱۵ روز یکشنبه مورخ ۱۳۹۴/۰۵/۲۵
محل تحویل پاکات مناقصه: دبیرخانه شرکت به نشانی زاهدان خیابان دانشگاه حدفاصل دانشگاه ۳۷ و ۳۹ شرکت توزیع نیروی برق سیستان و بلوچستان
تاریخ بازگشایی پاکات: ساعت ۱۰:۳۰ روز دوشنبه مورخ ۱۳۹۴/۰۵/۲۶
مدت قرارداد: ۳ ماه
محل تحویل کالا: انبار مدیریت برق ایرانشهر
مبلغ خرید اسناد: مبلغ ۳۰۰,۰۰۰ ریال واریز بحساب جاری سپهر ۲۱۹۵۱۲۲۶۰۳۰۰۰ بانک صادرات شعبه برق زاهدان بنام سایر درآمدها توانیر
مبلغ برآوردی مناقصه: مبلغ ۱۳,۰۲۰,۰۰۰,۰۰۰ ریال
مبلغ و نوع تضمین شرکت در مناقصه: ضمانتنامه بانکی یا واریز مبلغ ۵۲۳,۰۰۰,۰۰۰ ریال به حساب جاری ۱۰۳۴۰۳۸۱۵۰۰۲ بانک صادرات شعبه برق زاهدان بنام سایر درآمدها شرکت توزیع نیروی برق سیستان و بلوچستان
در این مناقصه تصویب‌نامه شماره ۲۶۵۱۰/ت۳۹۰۳۹ک مورخ ۱۳۸۸/۰۲/۰۹ هیئت وزیران، موضوع آئین‌نامه راهکارهای افزایش ضمانت اجرایی و تقویت حسابرسی، نافذ بوده و برنده مناقصه در صورتیکه مشمول این آیین‌نامه شود می‌بایست صورتهای مالی حسابرسی شده خود را ارائه نمایند، در غیراینصورت از واگذاری قرارداد خودداری می‌گردد.
متقاضیان می‌توانند جهت کسب اطلاعات بیشتر به سایت معاملات توانیر به نشانی Tender.tavanir.org.ir یا سایت شرکت توزیع نیروی برق سیستان و بلوچستان به نشانی www.sbepdc.ir همچنین پایگاه ملی مناقصات به آدرس www.iets.mporg.ir مراجعه فرمایند. بدیهی است این شرکت در رد یا قبول پیشنهادات مختار است. «سایر اطلاعات و جزئیات مربوط در اسناد مناقصه مندرج است».
به پیشنهاداتی که فاقد سپرده یا امضاء، مشروط و مخدوش و سپرده‌های کمتراز میزان مقرر، چک شخصی و نظایر آن و پیشنهادهایی که پس از انقضاء مدت مقرر در آگهی واصل شود مطلقاً ترتیب اثر داده نخواهد شد.

روابط عمومی شرکت توزیع نیروی برق سیستان و بلوچستان

نوبت دوم

آگهی مناقصه
شماره ۹-۹۴

شرکت توزیع نیروی برق سیستان و بلوچستان

مناقصه‌گزار: شرکت توزیع نیروی برق سیستان و بلوچستان
نوع مناقصه: عمومی یک مرحله‌ای
موضوع مناقصه: موضوع مناقصه عبارت است از خرید انواع پایه بتونی بشرح جدول ذیل (تحویل در انبار خریدار)

ردیف	شرح	واحد	مقدار
۱	پایه‌بتونی ۹/۲۰۰	اصله	۱۰۰۰
۲	پایه‌بتونی ۹/۴۰۰	اصله	۲۰۰۰
۳	پایه‌بتونی ۱۲/۴۰۰	اصله	۱۰۰۰
۴	پایه‌بتونی ۱۲/۸۰۰	اصله	۲۰۰

تاریخ فروش اسناد: از تاریخ ۱۳۹۴/۰۵/۰۶ لغایت ۱۳۹۴/۰۵/۱۲
نحوه دریافت اسناد مناقصه:
۱- تحویل حضوری اسناد مناقصه: مراجعه به نشانی زاهدان خیابان دانشگاه ۳۷- شرکت توزیع نیروی برق سیستان و بلوچستان – امور تدارکات و قراردادها
۲- تحویل اسناد مناقصه از طریق پست الکترونیک: در این روش متقاضیان می‌بایست درخواست خود را به شماره نمابر و پست الکترونیک ذیل ارسال نمایند که پس از تایید صحت درخواست، اسناد مناقصه از طریق پست الکترونیک به متقاضیان ارسال می‌گردد. در ضمن متقاضیان دریافت اسناد از طریق پست الکترونیک از پرداخت مبلغ خرید اسناد معاف می‌باشند.
اطلاعات تماس مناقصه‌گزار:
نشانی: استان سیستان و بلوچستان – شهرستان زاهدان خیابان دانشگاه نبش دانشگاه ۳۷- شرکت توزیع نیروی برق سیستان و بلوچستان
شماره تماس اداره قراردادها ۰۵۴-۳۱۱۳۷۱۵۵ اداره تدارکات ۰۵۴-۳۱۱۳۷۰۱۲ نمابر ۰۵۴-۳۱۱۳۷۱۶۸ نمابر اینترنتی ۰۲۱-۸۹۷۸۰۳۱۰ پیام کوتاه: ۰۹۱۵۵۴۱۱۶۲۸
پست الکترونیک: sbepdc@gmail.com
مهلت تحویل پاکات: تا ساعت ۱۵ روز یکشنبه مورخ ۱۳۹۴/۰۵/۲۵
محل تحویل پاکات مناقصه: دبیرخانه شرکت به نشانی زاهدان خیابان دانشگاه حدفاصل دانشگاه ۳۷ و ۳۹ شرکت توزیع نیروی برق سیستان و بلوچستان
تاریخ بازگشایی پاکات: ساعت ۱۰ روز دوشنبه مورخ ۱۳۹۴/۰۵/۲۶
مدت قرارداد: ۳ ماه
محل تحویل کالا: زاهدان-کیلومتر ۵ جاده گوربند – انبار مرکزی شرکت توزیع
مبلغ خرید اسناد: مبلغ ۳۰۰,۰۰۰ ریال واریز بحساب جاری سپهر ۲۱۹۵۱۲۲۶۰۳۰۰۰ بانک صادرات شعبه برق زاهدان بنام سایر درآمدها توانیر
مبلغ برآوردی مناقصه: مبلغ ۱۷,۵۴۰,۰۰۰,۰۰۰ ریال
مبلغ و نوع تضمین شرکت در مناقصه: ضمانتنامه بانکی یا واریز مبلغ ۶۵۸,۵۰۰,۰۰۰ ریال به حساب جاری ۱۰۳۴۰۳۸۱۵۰۰۲ بانک صادرات شعبه برق زاهدان بنام سایر درآمدها شرکت توزیع نیروی برق سیستان و بلوچستان
در این مناقصه تصویب‌نامه شماره ۲۶۵۱۰/ت۳۹۰۳۹ک مورخ ۱۳۸۸/۰۲/۰۹ هیئت وزیران، موضوع آئین‌نامه راهکارهای افزایش ضمانت اجرایی و تقویت حسابرسی، نافذ بوده و برنده مناقصه در صورتیکه مشمول این آیین‌نامه شود می‌بایست صورتهای مالی حسابرسی شده خود را ارائه نمایند، در غیراینصورت از واگذاری قرارداد خودداری می‌گردد.
متقاضیان می‌توانند جهت کسب اطلاعات بیشتر به سایت معاملات توانیر به نشانی Tender.tavanir.org.ir یا سایت شرکت توزیع نیروی برق سیستان و بلوچستان به نشانی www.sbepdc.ir همچنین پایگاه ملی مناقصات به آدرس www.iets.mporg.ir مراجعه فرمایند. بدیهی است این شرکت در رد یا قبول پیشنهادات مختار است. «سایر اطلاعات و جزئیات مربوط در اسناد مناقصه مندرج است».
به پیشنهاداتی که فاقد سپرده یا امضاء، مشروط و مخدوش و سپرده‌های کمتراز میزان مقرر، چک شخصی و نظایر آن و پیشنهادهایی که پس از انقضاء مدت مقرر در آگهی واصل شود مطلقاً ترتیب اثر داده نخواهد شد.

روابط عمومی شرکت توزیع نیروی برق سیستان و بلوچستان

نوبت اول

آگهی دعوت به ارزیابی کیفی فراخوان عمومی دوم
مناقصه شماره ۱-۳۸-۹۴

شرکت راه آهن ج.ا.ا در نظر دارد بنابر آئین‌نامه اجرائی بند ج ماده ۱۲ قانون برگزاری مناقصات نسبت به ارزیابی کیفی مناقصه‌گران واجد شرایط جهت دعوت به مناقصه به شرح زیر اقدام نماید.
۱.شرح مختصر موضوع مناقصه: مشاغل عملیاتی سیرو حرکت (رئیس قطار باری، لکوموتیوران، متصدی ترافیک، سرمانورچی، مانورچی، سوزنبان، و حفاظت فیزیکی ایستگاه‌های تحت پوشش علائم الکتریکی (RC) اداره کل راه آهن شمالغرب
۲.مدت و محل اجراء: مدت اجرا (۱۲) ماه بوده و محل اجراء اداره کل راه آهن شمالغرب می‌باشد.
۳.مهلت و محل دریافت اسناد ارزیابی کیفی: متقاضیان میتوانند حداکثر تا ساعت ۱۵:۳۰ بعد از ظهر روز سه‌شنبه مورخ ۹۴/۰۵/۱۳ با در دست داشتن معرفی‌نامه کتبی جهت دریافت اسناد ارزیابی به نشانی: تهران، میدان آرژانتین، ابتدای بلوار آفریقا، ساختمان مرکزی راه آهن، طبقه دوم شرقی، اداره کل تدارکات و پشتیبانی، اداره امور قراردادها مراجعه نمایند.
۴.مهلت و محل تحویل اسناد تکمیل شده: حداکثر تا ساعت ۱۵:۳۰ بعد از ظهر روز چهارشنبه مورخ ۹۴/۰۵/۲۸ اداره کل تدارکات و پشتیبانی به نشانی فوق
۵. متقاضیان می‌توانند جهت دریافت اسناد ارزیابی کیفی مبلغ سیصد هزار (۳۰۰,۰۰۰) ریال به حساب ۴۰۰۱۰۶۴۰۰۴۰۰۵۷۴۷ به نام درآمد راه آهن قابل پرداخت در کلیه شعب بانکی ملی واریز و به اداره امور قراردادهای این اداره کل بنشانی فوق مراجعه نمایند.
۶. دریافت اسناد ارزیابی کیفی از طریق سایت http:/iets.mporg.ir امکانپذیر میباشد.
۷. هزینه چاپ و نشر آگهی بعهده برنده مناقصه می‌باشد.
پس از ارزیابی کیفی، از مناقصه‌گران واجد شرایط که حداقل امتیاز لازم را کسب نموده باشند جهت دریافت اسناد مناقصه دعوت بعمل خواهد آمد.

م الف/۱۳۸۴

اداره کل تدارکات و پشتیبانی راه آهن ج.ا.ا

نوبت دوم

آگهی مزایده عمومی
یک مرحله‌ای ۱-۹۴

شرکت توزیع نیروی برق استان کهگیلویه و بویراحمد

شرکت توزیع نیروی برق استان کهگیلویه و بویراحمد در نظر دارد اقلام ذیل را از طریق مزایده عمومی به فروش برساند. از داوطلبان شرکت در مزایده دعوت بعمل می‌آید برای کسب اطلاعات بیشتر و رؤیت اجناس و دریافت اسناد شرکت در مزایده از تاریخ ۹۴/۵/۶ به مدت ۵ روز کاری در ساعات اداری به نشانی یاسوج – بلوار شهید مطهری شرکت توزیع نیروی برق استان کهگیلویه و بویراحمد- امور تدارکات (تلفن تماس ۳۳۳۳۴۷۴۲-۰۷۴) مراجعه فرمایند.
(دریافت اسناد از طریق سایت توانیر تا زمان تحویل پاکتها مجاز می‌باشد)

شرایط مزایده:
۱- هزینه درج آگهی و هزینه کارشناسی کالا و کل هزینه‌های جانبی به عهده برنده یا برندگان خواهد بود.
۲- اهلیت قانونی خریدار (کلیه کارکنان شرکت توزیع کهگیلویه و بویراحمد مجاز به حضور در مزایده نمی‌باشند)
۳- ۹٪ مالیات بر ارزش افزوده از برنده اخذ خواهد شد، لذا شرکت کنندگان بایستی در قیمت پیشنهادی این موضوع را مد نظر قرار دهند.
۴- حضور پیشنهاد دهندگان در جلسه بازگشایی پاکتها مجاز می‌باشد.
۵- سایر اطلاعات و جزئیات مربوطه در اسناد مزایده مندرج است.
۶- آدرس تحویل اسناد مزایده: یاسوج – بلوار شهید مطهری شرکت توزیع نیروی برق استان کهگیلویه و بویراحمد اتاق شماره ۱۲ حراست ستاد شرکت
۷- تاریخ تحویل پاکتها: تا پایان وقت اداری ۹۴/۵/۲۴
۸- زمان بازگشایی پاکتها: ۹۴/۵/۲۶ ساعت ۱۰ صبح
۹- متقاضیان مجازند تا تاریخ ۹۴/۵/۲۴ نسبت به اصلاح، جایگزینی یا پس گرفتن پیشنهاد خود اقدام نمایند.
۱۰- مبلغ خرید اسناد مزایده: ۳۰۰,۰۰۰ ریال واریز به حساب ۰۱۰۱۹۱۳۱۹۶۰۰۸ بانک صادرات شعبه یاسوج کد ۱۵۳۴ به نام شرکت توزیع نیروی برق استان کهگیلویه و بویراحمد. هزینه درج آگهی به عهده برنده مزایده می‌باشد.
۱۱- محل بازدید اجناس: در اسناد مزایده درج شده، بدیهی است بازدید از اجناس مزایده الزامی می‌باشد.
اسناد مزایده از طریق سایت شرکت توانیر WWW.tavanir.org.ir و اطلاع رسانی از طریق سایت شرکت توزیع WWW.KBEPDCO.IR قابل دسترس می‌باشد

شرح	مقدار (کیلو گرم)	مبلغ ضمانت نامه (ریال)
انواع سیم مسی اسقاط	۲۴۱۷۷	۲۷۵,۰۰۰,۰۰۰
انواع سیم آلومینیوم مغز فولاد	۱۴۹۳۶	۳۶,۰۰۰,۰۰۰

«امور تدارکات و خدمات پشتیبانی شرکت توزیع نیروی برق استان کهگیلویه و بویراحمد»

روزنامه مناقصه مزایده

صاحب امتیاز: مؤسسه روزنامه مناقصه مزایده
مدیر مسؤول: جلیل قنادزاده ■ سردبیر و مدیر عامل: علی قره‌داغلی
رایانگار مدیر اجرایی: emonaqeseh@gmail.com ■ رایانگار سردبیر: mozayedeh@gmail.com
رایانگار بازرگانی: monaqeseh1@gmail.com ■ رایانگار تحریریه: emonaqeseh1@gmail.com
توزیع: موسسه راه زندگی ■ لیتوگرافی و چاپ: موسسه گسترنگار جام جم

نشانی: تهران، خیابان کریم‌خان زند، خیابان ایرانشهر شمالی، روبه‌روی دانشگاه آزاد اسلامی واحد تهران جنوب، پلاک ۲۳۴، طبقه ۲، واحد ۴
تلفن: ۸۳۸۳۵۷۵۷ و ۲-۸۸۴۷۵۷۹۰

چاپ مقالات و نظرات در این نشریه به معنای تأیید یا رد آن مطالب نبوده و «مناقصه مزایده» دارای مشی مستقل خود می‌باشد.

راهنمای مناقصه مزایده
اطلاعات مناقصات و مزایدات سراسر کشور فقط در سایت
www.2rooznameh.ir

آخرین وضعیت برگزاری جشن خانه سینما

دبیر هفدهمین جشن خانه سینما با اعلام جزییاتی درباره داوری این جشن، اظهار امیدواری کرد که به‌زودی حامیان مالی این جشن مشخص شوند. همایون اسعدیان در گفت‌وگویی با ایسنا، درباره مشخص شدن حامیان مالی این دوره از جشن خانه سینما گفت: با چند مرکز مختلف در حال رایزنی هستیم، اما هنوز در این زمینه به نتیجه قطعی نرسیده‌ایم با این حال امیدواریم به‌زودی بتوانیم حامیان مالی برنامه را اعلام کنیم. او هم‌چنین درباره مکان برگزاری این جشن نیز افزود: در این زمینه نیز مشغول بررسی هستیم، چون به هر حال باید جوانب گوناگونی را مورد توجه قرار دهیم. او هم‌چنین درباره مکان برگزاری این جشن نیز افزود: در این زمینه نیز مشغول بررسی هستیم، چون به هر حال باید جوانب گوناگونی را مورد توجه قرار دهیم. جشن خانه سینما هر سال ۲۱ شهریور ماه همزمان با روز ملی سینما برگزار می‌شود.

بازیگر «پایتخت» گفت: چند ماه برای لهجه‌ام تمرین کردم

بازیگر نقش فهیمه در «پایتخت» بیان کرد به دلیل دوستی‌هایی که بین اعضای تیم شکل گرفته بود، نمی‌توانستند بپذیرند که به‌طور نمایشی هم مقابل یکدیگر قرار بگیرند. نسرین نصرتی در گفت‌وگو با مهر با اشاره به فضای سری چهارم مجموعه «پایتخت» و رضایت مخاطبان از آن عنوان کرد: سریال «پایتخت» معمولاً در ایام عید و در ۱۳ قسمت روی آنتن می‌رفته است و این روزها همیشه نوعی رنگ و لعاب بهارگونه از جمله شادی، شلوغی و حال و هوای دورهمی دارد. وی در پایان درباره لهجه خود که بسیاری فکر کرده‌اند او خودش اهل مازندران است، بیان کرد: من برای لهجه‌ای که در سریال «پایتخت» داشتم چند ماه تمرین کردم و البته خود لوکیشن که در شمال واقع شده بود هم باعث شد تا هم‌چنان در این فضا باقی بمانم و بتوانم با اهالی مازندران صحبت کنم.

به گل نشستن کشتی مسافربری در دریای اژه

گارد ساحلی یونان از به گل نشستن یک کشتی مسافربری در دریای اژه خبر داد. طبق اعلام گارد ساحلی یونان این کشتی مسافربری با ۲۵۳ سرنشین در دریای اژه دچار حادثه شد و به گل نشست. این کشتی مسافربری به دلیل مه غلیظ به گل نشسته است.

رییس اداره کنترل ایدز و بیماری‌های آمیزشی وزارت بهداشت

نسل سوم ایدز در راه است

رییس اداره کنترل ایدز و بیماری‌های آمیزشی وزارت بهداشت درباره خطر بازگشت موج دوم و وقوع موج سوم ایدز در کشور در اواخر دهه ۹۰ هشدار داد.

عباس صداقت در گفت‌وگو با ایسنا، ضمن هشدار درباره شیوع ایدز از طریق روابط جنسی پرخطر و مصرف مواد مخدر و روانگردان گفت: ما در حال حاضر با دو نگرانی مهم مواجه هستیم.

نگرانی از بازگشت موج دوم ایدز

وی در این باره افزود: اول شیوع مجدد HIV از طریق مصرف تزریقی مواد مخدر، چراکه بعد از موفقیت اواخر دهه ۸۰، این نگرانی وجود دارد که در صورت عدم مداخله مؤثر و جدی، در اواخر دهه ۹۰ نیز موج دوم همه‌گیری HIV بازگردد. نگرانی دوم نیز مربوط به افزایش موارد ابتلا به بیماری از طریق انتقال جنسی است که خطر وقوع موج سوم همه‌گیری HIV را افزایش می‌دهد.

وی ادامه داد: همه‌سازمان‌ها و ارگان‌ها به‌ویژه ستاد مبارزه با مواد مخدر، بهزیستی و سازمان زندان‌ها که به نوعی در سیاست‌گذاری و برنامه‌ریزی حوزه کاهش آسیب مأموریت دارند، لازم است برنامه‌های کاهش آسیب‌و درمان‌های جایگزین سوءمصرف مواد را با کیفیت بالاتر و جدیتی بیش‌تر از گذشته اجرا کنند. هم‌چنین در زندان‌ها با اجرای کامل برنامه‌های جامع کاهش آسیب می‌توانیم از بازگشت مجدد HIV از طریق تزریق موادمخدر جلوگیری کنیم.

صداقت درباره اقدامات وزارت بهداشت در خصوص جلوگیری از شیوع ایدز در کشور گفت: یکی از مأموریت‌هایی که وزارت بهداشت برای پاسخ به این همه‌گیری در طول سال‌های اخیر دنبال کرده است، گسترش کمی و کیفی خدمات شناسایی، مشاوره، مراقبت و درمان HIV است؛ به‌طوری که هم اکنون در تمام استان‌های کشور و در اغلب شهرها مراکز و پایگاه‌های مشاوره راه‌اندازی شده و تمام خدمات آموزشی، مشاوره و مراقبت و درمان HIV را به صورت کاملاً محرمانه، داوطلبانه و رایگان و توسط تیمی مجرب و دوره دیده ارایه می‌کنند.

استقرار ۱۱ آزمایشگاه پیشرفته ایدز در کشور

وی افزود: علاوه بر آن با راه‌اندازی شبکه آزمایشگاهی تخصصی HIV و استقرار ۱۱ آزمایشگاه قطب منطقه‌ای برای آزمایش‌های پیشرفته به منظور مراقبت بهتر و با کیفیت‌تر، به ارتقای وضعیت پوشش مراقبت و درمان پرداخته شده است. رییس اداره کنترل ایدز و بیماری‌های آمیزشی وزارت بهداشت پیشگیری از انتقال HIV از مادر باردار به نوزاد را یکی دیگر از خدمات مؤثر پیشگیری از این بیماری دانست و افزود: اقدامات پیشگیرانه در دوران بارداری، دوران زایمان، دوران پس از زایمان و دوران شیردهی در صورتی که به موقع و صحیح ارایه شوند، می‌توانند خطر انتقال این بیماری را به نوزاد تا حد کم‌تر از دو درصد نیز کاهش دهد.

صداقت در خصوص مراکز مشاوره ایدز برای کسانی که احتمال می‌دهند خود یا همسرشان در گذشته رفتارپرخطری داشته‌اند، گفت: در حال حاضر بسیاری از مراکز بهداشتی - درمانی در نقاط پرخطر کشور این خدمات را به صورتی کاملاً محرمانه و رایگان ارایه می‌دهند. بنابراین درصورتی که افراد احتمال می‌دهند که خود یا همسرشان در گذشته ممکن است رفتار پرخطری چه رفتار جنسی و چه مصرف موادمخدر داشته‌اند، حتماً باید پیش از بارداری یا در اوایل بارداری، از خدمات مشاوره‌ای این مراکز بهره‌مند شوند.

نگرانی بابت انتقال ایدز از طریق انتقال خون نداریم

رییس اداره کنترل ایدز وزارت بهداشت در خصوص نحوه ورود موج اول ودوم ایدز به کشور توضیح داد: موج اول بیماری ایدز اواسط دهه ۶۰ از طریق انتقال خون‌های وارداتی آلوده برای اولین بار شناسایی شد. از همان موقع برنامه‌ریزی برای سالم‌سازی خون به صورت صد درصد آغاز شد. در حال حاضر نیز بیش‌تر از ۱۵ سال است که هیچ نگرانی‌برای انتقال از طریق خون و فرآورده‌های خونی در کشور نداریم.

صداقت افزود: موج دوم نیز در اواسط دهه ۷۰ با اپیدمی HIV در بین زندانیان و مصرف‌کنندگان تزریقی مواد مخدر آغاز شد. شایع‌ترین الگوی مصرف در کشور ما نیز در همان زمان بحث تزریق مشترک در مصرف‌کنندگان مواد بود.

وی با اشاره به چگونگی کنترل این بیماری در کشور با همکاری سازمان‌های مختلف گفت: پس از موج دوم بیماری، همه سازمان‌ها متحد و یک صدا با وزارت بهداشت برنامه‌های کاهش آسیب را به صورت گسترده هم در جامعه هم در زندان‌ها شروع کردند و درمان‌های جایگزین سوءمصرف مواد را در کشور پیاده کردند. شواهد علمی ثابت کرده همین برنامه‌ها باعث شد که تا اواخر دهه ۸۰ از سرعت شیوع HIV در بین مصرف‌کنندگان تزریقی مواد مخدر و زندانیان کاسته شود. این مسأله به عنوان یک تجربه موفق در ایران نیز از طرف سازمان بهداشت جهانی به کشورهای دیگر معرفی شد.

روانگردان‌های تزریقی و خطر هم‌پوشانی دوموج اصلی ایدز در کشور

صداقت ادامه داد: در اواخر دهه ۸۰ پس از این موفقیت، کشور با الگوی دیگری از همه‌گیری HIV مواجه شد. افزایش روند ابتلا به این بیماری از طریق روابط جنسی محافظت نشده در کنار موج دوم این همه‌گیری قرار گرفت. این الگو این نگرانی را به دنبال دارد که تعداد بیش‌تری از زنان به‌طور خواسته و ناخواسته به این بیماری مبتلا شوند و در نتیجه بارداری‌های مدیریت و مراقبت نشده موجب تولد نوزادانی با ابتلا به HIV شود، پدیده‌ای که به آن موج سوم همه‌گیری هم اطلاق می‌شود.

وی با اشاره به وجود شواهدی مبتنی برتزریق مواد محرک و روانگردان در برخی نقاط که منجر به هم‌پوشانی موج دوم و موج سوم همه‌گیری ایدز می‌شود، با ابراز نگرانی از وضعیت موجود، افزود: این شرایط با تغییر الگوی مصرف مواد مخدر و شیوع مصرف مواد محرک و روان‌گردان نگران‌کننده‌تر می‌شود. مصرف مواد محرک و روان‌گردان به سهولت فرد مصرف کننده را در معرض رفتارهای پرخطر جنسی قرار می‌دهند.

رییس اداره کنترل ایدز وزارت بهداشت ضمن تأکید براهمیت اطلاع‌رسانی دراین زمینه، نقش خانواده و سازمان‌های ذی‌ربط را در کاهش بیماری بسیار مهم دانست و گفت: مهم‌ترین عاملی که می‌تواند در پیشگیری از موج سوم مؤثر باشد، اطلاع‌رسانی عمومی با تأکید بر جوانان، نوجوانان و خانواده است. در نتیجه رسانه‌ها می‌توانند بهترین نقش را در افزایش آگاهی عمومی در پیشگیری از موج سوم داشته باشند. هم‌چنین سازمان‌هایی که با نوجوانان و والدین آن‌ها در ارتباط هستند مانند آموزش و پرورش ودانشگاه‌ها می‌توانند مهم‌ترین نقش را در پرورش نوجوانان و جوانان داشته باشند و آموزش منطبق با آداب فرهنگی ما ارایه دهند، به‌طوری که جوان ایرانی بتواند از خود در مقابل آسیب‌های محیطی مراقبت کند.

وی در ادامه با بیان این‌که پیشگیری از ایدز بسیار آسان است، نداشتن رفتارهای پرخطر جنسی، وفاداری به چارچوب خانواده و پرهیز از مصرف مواد محرک و روان‌گردان، مواد مخدر و الکل راعامل مهمی در مصون ماندن از ایدز در جوانان دانست.

صداقت با تأکید بر نقش خانواده در کنترل رفتار جوانان و نوجوانان، به افرادی که تجربه مصرف مواد مخدر را داشته‌اند، توصیه کرد حتماً به مراکز مجاز ارایه خدمات درمان سوء مصرف مواد مراجعه کنند.

رییس سازمان غذا و دارو بیان کرد

فرهنگ، دلیل اصلی مصرف لوازم آرایشی و بهداشتی خارجی در کشور

رییس سازمان غذا و دارو، به برخی دلایل عدم استفاده مصرف‌کنندگان لوازم آرایشی و بهداشتی از محصولات داخلی و اشتیاق به نوع خارجی این قبیل محصولات پرداخت.

به گزارش فارس، رسول دیناروند به برخی دلایل عدم استفاده مصرف‌کنندگان آرایشی و بهداشتی از محصولات داخلی و اشتیاق به نوع خارجی این قبیل محصولات پرداخت و مهم‌ترین موضوع را در این خصوص مسایل فرهنگی دانست.

وی با بیان این‌که یکی از مشکلات موجود در کشور که بیش‌تر هم به حوزه فرهنگی باز می‌گردد این‌که محصولات خارجی در مقایسه با محصولات تولید داخل مقبولیت بیش‌تر دارند و این موضوع متأسفانه به قدری در فرهنگ عمومی ما ریشه دوانده که ممکن است حتی محصولات قاچاق نسبت به تولیدات داخلی ارجحیت بیش‌تری بیابد.

وی هم‌چنین با تأکید بر این‌که باید به سمتی حرکت کنیم که با افتخار از محصولات داخلی در تمام صنایع و نه فقط کالاهای مربوط به سلامت استفاده کنیم ادامه داد: خیلی از این محصولات به ظاهر برندی که به‌صورت قاچاق وارد می‌شوند در واقعیت محصولات تقلبی شبه برند می‌باشند که برخی از خریداران به صرف خارجی بودن و از روی ناآگاهی به خریدشان مبادرات می‌ورزند.

دیناروند با خطرناک خواندن این طرز تفکر که بر اساس آمارهای موجود، موجبات حدود ۲۰ میلیارد دلار قاچاق در همه حوزه‌های کشور را فراهم آورده است، تصریح کرد: بخشی از این گردش مالی نیز مربوط به فراورده‌های سلامت است که در این بین نیز محصولات آرایشی و بهداشتی در صدر قرار دارند.

معاون وزیر بهداشت با ابراز تأسف از ازدیاد محصولات تقلبی در کشور، تولید محدود و تقاضای زیاد را از مهم‌ترین این دلایل برشمرد و بیان کرد: ایران در زمینه تولید فراورده‌های آرایشی و بهداشتی سهم زیادی ندارد، همان‌هایی هم که در حال فعالیتند شرکت‌های کوچکی‌اند که از توان بالایی برای رقابت با برندها برخوردار نیستند.

رییس سازمان غذا و دارو هم‌چنین افزود: نیاز کنونی ما برای جلب اعتماد مردم، به ایجاد برندهای معتبر بین‌المللی به‌خصوص در زمینه فراورده‌های آرایشی و بهداشتی است تولیدکنندگان معظم و معتبر باید روی برندها کار کنند، کیفیتشان را بالا ببرند و پتانسیل‌های خود را تبلیغ کنند وزارت بهداشت هم آمادگی کامل برای حمایت از تولیدات این‌چنینی دارد.

دیناروند در پایان با یادآوری این‌که اگر چه جایگاه تولیدات آرایشی و بهداشتی ما محدود است ولی پتانسیل بالقوه توسعه درآن‌ها مشهود است خاطرنشان کرد: اگر چه وزارت بهداشت از هیچ کوششی برای کمک به شرکت‌های کوچک دریغ نخواهد کرد ولی از آن‌جا که ممکن است این‌ها توان رقابت بین‌المللی نداشته باشند با وارد کارزار شدن شرکت‌های بزرگ، قطعاً پیمودن مسیر رقابت با برندهای جهانی، سهل‌تر خواهد بود.

اخبار کوتاه

برخورد پزشکی قانونی با کسانی که با اجساد سلفی می‌گیرند

در پی انتشار عکس‌های سلفی در اتاق تشریح با اجساد، رییس سازمان پزشکی قانونی از برخورد شدید انضباطی با این دانشجویان خبر داد و گفت: اگر این اتفاق در پزشکی قانونی افتاده باشد با آن‌ها به شدت برخورد می‌شود. به گزارش فارس، احمدشجاعی از برخورد انضباطی با جوانانی که با اجساد سلفی گرفته‌اند خبر داد. وی گفت: اگر این اتفاق در سالن‌های تشریح پزشکی قانونی رخ داده باشد قطعاً با این افراد برخورد می‌شود. رییس سازمان پزشکی قانونی تأکید کرد: این افراد قطعاً به کمیته انضباطی معرفی می‌شوند و با آن‌ها برخورد خواهد شد. در چند روز گذشته تعدادی از جوانان در اقدامی غیراخلاقی و تأسف‌بار با حضور در اتاق تشریح، با اجساد و یا اعضای بدن اجساد عکس یادگاری و سلفی گرفته‌اند که این امر موجبات ناراحتی عموم مردم را فراهم آورده است.

نرخ سرویس مدارس مصوب شد

در جلسه غیرعلنی شورای اسلامی شهر تهران، نرخ سرویس مدارس برای سال تحصیلی ۹۵-۹۴ مصوب شد. به گزارش ایلنا، رضاتقی‌پور سخنگوی شورای اسلامی شهر تهران در حاشیه جلسه شورای شهر در جمع خبرنگاران اظهار داشت: بر اساس مصوبه، افزایش نرخ سرویس مدارس برای سال ۹۵-۹۴ برای خودروهای ون و تاکسی ۲۰ درصد و اتوبوس‌ها ۱۵ درصد افزایش یافت. وی ادامه داد: سازمان‌های تاکسیرانی و سازمان حمل و نقل و ترافیک شهر تهران مسؤول رسیدگی و نظارت بر این مصوبه هستند.

قتل پزشک اردبیلی ارتباطی با مسایل پزشکی نداشت

سخنگوی ناجا از دستگیری عامل به قتل رساندن پزشک اردبیلی و بازجویی از وی خبر داد. به گزارش تسنیم، سعیدمنتظرالمهدی، معاون اجتماعی ناجا در خصوص قتل پیرزاده، پزشک متخصص خون در اردبیل گفت: در محدوده زمانی پس از این رخداد، قاتل توسط پلیس بازداشت و تحت بازجویی قرار گرفت. وی با بیان این‌که متهم ضمن پذیرش اتهام قتل، تنش‌ها و اختلافات شخصی و غیرمرتبط با حرفه پزشکی را دلیل وقوع این جنایت بیان کرد و افزود: در تحقیقات تکمیلی پلیس نیز مشخص شد که وقوع قتل، کوچک‌ترین ارتباطی با مسایل پزشکی نداشته است. به گفته سخنگوی ناجا پس از انجام تحقیقات لازم و تکمیل پرونده، متهم در اختیار مراجع قضایی قرار گرفت. گفتنی است، پنجشنبه گذشته اول مرداد ماه اصغرپیرزاده متخصص داخلی و فوق‌تخصص خون و سرطان در اردبیل مورد سوءقصد منجر به فوت از سوی جوان حدود ۲۲ ساله و دانشجوی رشته زبان دانشگاه آزاد اسلامی قرار گرفت که پلیس این جوان را دستگیر کرد.

شاعرانه

سعدی

هر کسی را نتوان گفت که صاحب‌نظرست
عشقبازی دگر و نفس‌پرستی دگرست
نه هر آن‌چشم که بینند سیاهست و سپید
یا سپیدی ز سیاهی بشناسد بصرست
هر که در آتش عشقش نبود طاقت‌سوز
گو به نزدیک مرو کآفت پروانه پرست

سخن بزرگان

ژان ژاک روسو

■ بزرگ‌ترین تفاوت انسان و حیوان، فهم و اندیشه نیست، بلکه اراده و اختیار اوست.
■ مردم بدون عشق کورانی هستند که به هیچ وجه به منزل نخواهند رسید.
■ می‌توان حقیقتی را دوست نداشت، اما نمی‌توان منکر آن شد.
■ امید و آرزو آخرین چیزی است که دست از گریبان بشر برمی‌دارد..

روی خط ورزش

ایمان صادقی به پرسپولیس پیوست

ایمان صادقی، دروازه‌بان فصل گذشته ملوان بندرانزلی با عقد قراردادی ۳ ساله به جمع سرخپوشان پیوست. ایمان صادقی که سابقه حضور در تیم‌های استقلال، استیل‌آذین و ملوان بندرانزلی را دارد و در رده‌های ملی نوجوانان، جوانان و امیدها نیز بازی کرده است، پس از حضور در تمرین دیروز سرخپوشان و توافق با مسؤولان باشگاه، با حضور در باشگاه قرارداد ۳ ساله‌ای را با سرخپوشان به امضا رساند.

۶ بازیکن استقلال قرارداد خود را ثبت کردند

۶ بازیکن استقلال در هیأت فوتبال تهران حاضر شدند و قراردادشان را با آبی‌پوشان ثبت کردند. مهدی رحمتی برای یک فصل، روزبه چشمی، میثم مجیدی، جابرانصاری، امین حاج‌محمدی هر کدام دو فصل و فرشید اسماعیلی ۳ فصل با استقلال قرارداد بستند.

علی کریمی

با این شرایط فعلاً نمی‌خواهم در فوتبال کار کنم

کاپیتان سابق تیم ملی فوتبال می‌گوید با این شرایط فعلاً قصد بازگشت به فوتبال را ندارد. علی کریمی درباره مراسم برترین‌های لیگ چهاردهم اظهار کرد: مراسم خوب و باشکوهی برگزار شد اما باید طوری باشد که سال به سال ایرادات آن برطرف شود. وی درباره انتخاب‌هایی که انجام شد نیز گفت: من نمی‌دانم سال‌های قبل چگونه بوده اما همان طور که تاج گفت امسال شرایط انتخاب‌ها کاملاً بر اساس نظرسنجی بوده است.

کسب چهارمین سهمیه دو و میدانی در المپیک

دونده ۲۰۰ متر ایران سهمیه المپیک ۲۰۱۶ ریو را کسب کرد. محمدحسین ابارقی در دومین روز مسابقات دو و میدانی کازانف موفق شد چهارمین سهمیه المپیک دو و میدانی را کسب کند. ابارقی در دوی ۲۰۰ متر این مسابقات با زمان ۲۰ ثانیه و ۴۷ صدم ثانیه ضمن کسب مدال طلا ورودی بازی‌های المپیک را کسب کرد. با این زمان او موفق شد به مسابقات جهانی پکن نیز راه یابد. این برای نخستین بار است که دو و میدانی ایران سهمیه ۲۰۰ متر بازی‌های المپیک را کسب می‌کند.

کواچ

حرف زدن از لیست سیاه، احمقانه است

اسلوبودان کواچ با تأکید بر این که تیم ملی والیبال لیست سیاه ندارد گفت: مسؤولیت نهایی درباره انتخاب بازیکنان با من است. وی درباره شرکت ایران در جام واگنر گفت: این مسابقه‌ها دیدارهای تدارکاتی خوبی است. ما باید با لهستان و فرانسه بازی کنیم تا بتوانیم با صد درصد آمادگی در مسابقه‌های جهانی شرکت کنیم و نهایت بهره را از این مسابقه‌ها ببریم.

رد پیشنهاد ۱۲۰ میلیونی یورویی برای رونالدو

رئال‌مادرید پیشنهاد گزاف پاری‌سن‌ژرمن برای خرید کریستیانورونالدو را رد کرد. یکی از نشریه‌های چاپ خاورمیانه ادعا کرد سران باشگاه رئال‌مادرید پیشنهاد خرید ۱۲۰ میلیون یورویی پاری‌سن‌ژرمن برای خرید کریستیانورونالدو را نپذیرفته‌اند. اگر انتقال رونالدو به پارک دو پرنس نهایی می‌شد، این مهاجم پرتغالی بار دیگر می‌توانست گران‌قیمت‌ترین بازیکن دنیا نام بگیرد. او در سال ۲۰۰۹ با ۹۴ میلیون یورو از منچستریونایتد به رئال‌مادرید رفت اما انتقال ۱۰۱ میلیون یورویی گرت‌بیل از تاتنهام به رئال‌مادرید موجب شد این هافبک ولزی در حال حاضر گران‌قیمت‌ترین بازیکن حال حاضر فوتبال دنیا باشد.

خودی و بی‌خودی

نتیجه مذاکرات

به این می‌گویند نتیجه برد برد، آن‌قدر هم این نتیجه به کام همگان خوش آمده است که آن‌طرفی‌ها مدعی هستند که آن‌چنان ظریف و زیر پوستی مذاکره کردیم که همه امتیازها را یک‌جا گرفتیم و نم پس ندادیم و این‌طرفی‌ها هم می‌گویند که همه نتایج او با ما ست و حریف فعلاً گیج کیش و مات است و حواسش نیست که چه بر سرش آمده است!

شاید این هم از اعجاز مذاکره برد برد است که همه طرف‌ها مدعی پیروزی هستند و در پوست خود نمی‌گنجند و دست آخر هم لابد مجلسین طرفین قرار است نتایج را بررسی کنند و در آخر اعلام کنند که از انصاف به دور است که همه امتیازها مال ماست و تصمیم بگیرند به رسم حسن همجواری و از سر مرام جوانمردی، چند امتیازی به آن طرف بدهند تا حقی نا حق نشود و طرف مقابل این وسط خیلی ضرر نکند!

با آن‌که در امور سیاست و هسته‌ای محلی از اعراب ندارم و حتی چانه زدن با بقال سر کوچه را هم خوب بلد نیستم و نمی‌توانم ارزان‌تر از همه جای دنیا از سر کوچه خود خرید کنم! و به طور کلی خود را مال این حرف‌ها نمی‌دانم که در این مقوله اظهار فضل و نظر کنم، لیکن از باب چیزی بگویم که گفته باشم باید عرض کنم که یا طرف‌های آن ور آبی خودشان را به فراموشی زده‌اند و یا واقعاً دچار نسیان سنواتی شده‌اند! ما که از اول گفته بودیم که نه بمب اتم برای خود می‌خواهیم و نه آن را در دست دیگران می‌پسندیم، حالا پس از این همه دعوا و جر و بحث و بگیر و ببند و گزینه روی میز به رخ کشیدن و مذاکره و بیانیه، حضرات خوشحال هستند که ما نگذاشتیم ایران به طرف بمب اتمی برود و جهانی را متشنج کند و بشود عامل بی‌ثباتی منطقه!

خوب، مثل بچه آدم، همان اول می‌نشستید و دو کلام حرف حساب می‌شنیدید و این همه داستان به راه نمی‌انداختید. به قول ظریفی، شما که از اول هم مشکلتان چیزهای دیگری بود پس عجالتاً لبخند پیروزی تحویل ما ندهید که بدجوری بهتان نمی‌آید!

هوشنگ خان