روزنامه مناقصه مزایده

اجتماعی، فرهنگی، سیاسی، اقتصادی

سه‌شنبه ۲۷ مرداد ۱۳۹۴ ■ ۳ ذی‌القعده ۱۴۳۶ ■ سال یازدهم ■ شماره ۱۶۵۹ ■ قیمت ۵۰۰۰ ریال ■ ۱۲ صفحه

Tuesday ■ 18.Aug.2015 ■ Vol.11 ■ No.1659 ■ 5000RIs ■ ISSN:2008-2886

مناقصه‌گزاران امروز

امور مالیاتی شهر تهران

شرکت ملی گاز ایران S.G.P.C

سازمان فناوری اطلاعات ایران

شرکت سهامی مخابرات استان کرمان

شرکت مخابرات استان اردبیل

شرکت سهامی آب منطقه‌ای ایلام

شرکت آب و فاضلاب استان یزد

بانک صادرات ایران

شرکت توزیع برق استان اصفهان

شرکت برق منطقه‌ای یزد

دانشگاه علوم پزشکی وخدمات بهداشتی درمانی البرز

دانشگاه علوم پزشکی وخدمات بهداشتی درمانی کاشان

۱ راه نفوذ آمریکا را خواهیم بست

۹ شورای معلق رقابت چطور مشکل مخابرات را حل می‌کند؟

۳ فشار مالیات بر ارزش افزوده بر اصناف تولیدکنندگان و صادرکنندگان

مناقصه‌گزاران امروز

سازمان میادین میوه و تره بار شهرداری اسلامشهر

اداره کل راه و شهرسازی استان همدان

کتاب کوچک منتشر شد

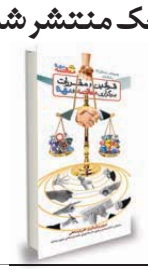

فقط قانون برگزاری مناقصات

دبیر انجمن خودروسازان

برندگان مناقصه با خودروسازان داخلی همکاری می‌کنند ۴

سرنخ سقوط قیمت نفت در کنفرانس دسامبر

سهم‌خواهی در جنگ نفت؛ سیاسی است یا اقتصادی؟

■ تولید نفت بر روی کاغذ افزایش نمی‌یابد

■ قیمت نفت به پایین‌ترین سطح ۶ سال اخیر رسید

صفحه‌های ۴ و ۵

دبیر کل کانون نهادهای سرمایه‌گذاری مطرح کرد

زیان ۱۹ هزار میلیارد تومانی سنگ‌آهنی‌ها بابت تصمیم دولت

۷ دبیر کل کانون نهادهای سرمایه‌گذاری خواستار رسیدگی به اعتراضات و درخواست‌های سهامداران صنعت سنگ آهن شد. به گزارش ماین نیوز، بهروز خدارحمی با انتقاد از مصوبه...

رییس سازمان نظام پزشکی کشور

بیمه‌های تکمیلی دیون بیمارستان‌های خصوصی را پرداخت کنند

۱۲ رییس کل سازمان نظام پزشکی کشور با انتقاد از روش منسوخ و غیرعلمی ایران در تعیین تعرفه‌های ویزیت نسبت به چالش بیمارستان‌های خصوصی با بیمه‌های تکمیلی و...

سبحانی‌فر مطرح کرد

بلاتکلیفی ۴ هزار میلیارد تومان از سپرده‌های مردم در مؤسسه میزان

۲ عضو مجمع نمایندگان استان خراسان رضوی در مجلس با انتقاد از بلاتکلیفی ۴ هزار میلیارد تومان از سپرده‌های مردم...

خبر آخر

رییس قوه قضاییه

خیال و تصور ایجاد تغییرات تدریجی باب میل آمریکا در ایران، باطل است

رییس قوه قضاییه آزادگان را جلوه‌هایی از مقاومت و پایداری ملت ایران در برابر استکبار دانست و گفت: استکبارستیزی ملت ایران و حمایت آنان از مظلومان پایانی ندارد و همه مسؤولان کشور نیز در پرتو رهبری معظم انقلاب و در چارچوب قانون اساسی به انجام وظایف خود می‌پردازند و اجازه دخالت به بیگانگان نمی‌دهند. به گزارش ایرنا به نقل از اداره کل روابط عمومی قوه قضاییه، آیت‌ا... صادق آملی لاریجانی در جلسه مسؤولان عالی قضایی با تبریک ولادت حضرت فاطمه معصومه (س) از ایشان به عنوان بانوی کرامت نام برد و ابراز امیدواری کرد که مسلمانان و شیعیان جهان همواره در پیروی از راه ائمه اطهار (ع) ثابت قدم بوده و قلوب مؤمنان به نور محبت اهل بیت همواره بیش از پیش منور شود. آملی لاریجانی تأکید کرد: همه مسؤولان کشور باید توجه کنند که در پس پرده این سخنان و دخالت‌ها چه هدفی نهفته است و بدانند که راه و رسم استکبار و به ویژه آمریکا در طول زمان‌های مختلف دخالت در کشورهای منطقه و ایران بوده است و اکنون نیز این روند ادامه دارد. رییس دستگاه قضا به کودتای ۲۸ مرداد سال ۳۲ به عنوان نمونه‌ای از دخالت‌های آشکار استکبار و آمریکا در ایران اشاره کرد و با تأکید بر این که آمریکایی‌ها باید بدانند «ایران اسلامی امروز، ایران سال ۳۲ نیست» افزود: چگونه است که آمریکا و برخی کشورهای استکباری به خود اجازه می‌دهند که از هزاران کیلومتر دورتر از این منطقه، به حمایت از برخی دولت‌های کودک کش بپردازند اما حمایت جمهوری اسلامی ایران از مظلومان منطقه را برنمی تابند. آملی لاریجانی تصریح کرد: انقلاب اسلامی ایران خط بطلانی بر حضور استکبار در ایران بود و با رهبری و تدبیر حضرت امام خمینی (ره) و مقام معظم رهبری هم اکنون عنوان شیطان بزرگ برای آمریکا بر همه زبان‌ها و بیان همه ملت‌های مسلمان و مظلوم و آزاده جاری است و اگر چه برخی دولت‌ها هنوز در خیال باطل خود هستند؛ اما ملت‌ها بیدارند و این بیداری مرهون استکبار ستیزی جمهوری اسلامی ایران، حضرت امام (ره) و مقام معظم رهبری است. آملی لاریجانی با تأکید بر این که اگرچه جمهوری اسلامی ایران به لحاظ مادی نتوانسته به ملت‌های مقاوم منطقه از جمله مردم یمن کمک‌های مادی چندانی بکند، افزود: کمک نکردن به مظلومان و مدافع آنان نبودن با ماهیت جمهوری اسلامی ایران سازگار نیست و البته این حمایت‌ها تنها مختص هم‌فکران جمهوری اسلامی ایران نیست بلکه شامل همه آن‌هایی می‌شود که مورد ظلم و جنایت قرار گرفته‌اند و همه این حمایت‌ها در اثر تعالیم حضرت امام (ره) و مقام معظم رهبری و ظلم ستیزی آنان بوده است.

بین‌الملل

کشف یک خودروی بمب‌گذاری شده در کربلا

در حالی که یکی از مسؤولان امنیتی عراق از کشف یک خودروی بمب‌گذاری شده در کربلا خبر داد، تمامی خطوط امدادرسانی داعش در شهر رمادی قطع شده است.

به گزارش تسنیم به نقل از پایگاه خبری المسله عراق، نیروهای عراقی در شهرستان عین التمر در استان کربلا یک خودروی بمب‌گذاری شده را در ورودی المشکات بدون هیچ تلفاتی شناسایی و کشف کردند. عید الکربولی، سخنگوی شورای استانداری الانبار اعلام کرد که نیروهای امنیتی عراق توانستند تمامی خطوط ارتباطی و امدادرسانی داعش در شهر رمادی را مسدود و اکنون نیز تلاش می‌کنند تمامی راه‌های ارتباطی آنان را قطع کنند.

الکربولی با اشاره به این‌که برخی اعضای داعش با تراشیدن ریش‌هایشان قصد فرار داشتند و اعضای قدیمی داعش هنگامی که خود را در محاصره نیروهای ما دیدند، ۴ تن از اعضای خود را اعدام کردند، گفت: پیشروی کند نیروهای امنیتی عمدی و در چارچوب طرح از پیش برنامه‌ریزی شده آنان برای فرسایش داعش است.

نخست‌وزیر عراق ۴ وزارتخانه را منحل کرد

نخست‌وزیر عراق در ادامه اقدامات اصلاحاتی خود در ساختار اداری و مبارزه با فساد، ۴ وزارتخانه را منحل و شش وزارتخانه را ادغام کرد. به گزارش نسیم، دفتر اطلاع‌رسانی حیدر العبادی، نخست‌وزیر عراق در بیانیه‌ای مطبوعاتی اعلام کرد که بر اساس مصالح عمومی کشور و با استناد به ماده ۷۸ قانون اساسی و بنا بر تفویض پارلمان، مناصب برخی معاونان نخست‌وزیر لغو شد. براساس این بیانیه، حیدرالعبادی سمت‌های وزیر حقوق بشر، وزیر مشاور در امور زنان، وزیر مشاور در امور استان‌ها و وزیر مشاور در امور پارلمان را حذف کرد. بر این اساس، هم‌چنین وزارت علوم و فن‌آوری در وزارت آموزش عالی و پژوهش علمی، وزارت شهرداری‌ها در وزارت عمران و مسکن و وزارت گردشگری و آثار باستانی در وزارت فرهنگ ادغام شده است. به گزارش پایگاه خبری العالم، دفتر اطلاع‌رسانی العبادی اعلام کرد که شورای وزیران اقدام‌های لازم را برای اجرای این تصمیمات پیگیری می‌کند.

روحانی ۳ شهریور به استان همدان سفر می‌کند

رییس‌جمهور در بیست و دومین سفر استانی خود سه‌شنبه هفته آینده، ۳ شهریور ماه به استان همدان سفر می‌کند. به گزارش مهر، حسن روحانی رییس‌جمهور در بیست یکمین سفر استانی خود سه‌شنبه هفته آینده ۳ شهریور ماه به استان همدان سفر می‌کند. ابراهیم کارخانه نماینده مردم همدان در مجلس در خصوص مطالبات مردم از رییس‌جمهور در سفر به این استان گفت: حل مشکل بیکاری و ارایه راهکاری‌های دقیق و اجرایی برای اشتغال زایی در ابعاد توسعه صنعتی، صنایع تبدیلی و توسعه کشاورزی نوین از مهم‌ترین مطالبات مردم است. نماینده مردم همدان در مجلس با اشاره به بحران آب در استان گفت: تأمین آب کشاورزی و آشامیدنی از مهم‌ترین دغدغه‌های مردم استان همدان است. کارخانه‌ای اظهار داشت: تأمین اعتبارات لازم برای بهره‌برداری از راه‌آهن تهران - همدان و پیش‌بینی این اعتبارات در بودجه سال آینده نیز از مهم‌ترین خواسته‌های مردم و مسؤولان در استان است.

رزمایش‌های نیروهای مسلح در وقت مقتضی انجام خواهد شد

سخنگوی ارشد ستاد کل نیروهای مسلح گفت: رزمایش‌های نیروهای مسلح براساس برنامه‌ریزی جامع سالیانه صورت می‌گیرد و بدون تردید در وقت مقتضی این رزمایش‌ها انجام خواهد شد. به گزارش فارس، مسعود جزایری معاون ستاد کل نیروهای مسلح در حاشیه پنجمین همایش اندیشه و قلم ارتش که صبح امروز برگزار شد، در پاسخ به سؤالی مبنی بر انتشار برخی اخبار در خصوص حضور نیروهای ایرانی در شمال شرق سوریه، گفت: نیازی به حضور فیزیکی ما نیست و دولت و ملت سوریه، عراق، یمن و مناطق دیگر می‌توانند از خودشان دفاع کنند. وی در پاسخ به سؤال دیگری مبنی بر درخواست دانشجویان از ستاد کل نیروهای مسلح برای برگزاری رزمایش موشکی با حضور دانشجویان اظهار داشت: به‌طور کلی رزمایش‌های نیروهای مسلح براساس برنامه‌ریزی جامع سالیانه صورت می‌گیرد و بدون تردید در وقت مقتضی این رزمایش‌ها انجام خواهد شد و امیدواریم رزمایش موشکی را در موعد مقرر داشته باشیم.

رهبر انقلاب در دیدار مهمانان خارجی

راه نفوذ آمریکا را خواهیم بست

رهبر انقلاب، با اشاره به تلاش واشنگتن برای سوءاستفاده از نتایج مذاکرات گفتند: آمریکا می‌خواهد از توافقی که هنوز تکلیفش معلوم نیست، وسیله‌ای برای نفوذ در ایران بسازد؛ اما ما این راه را قاطعانه بسته‌ایم.

به گزارش مناقصه‌مزایده به نقل از دفتر مقام معظم رهبری، حضرت آیت‌ا... خامنه‌ای رهبر معظم انقلاب اسلامی در دیدار علما، صاحبنظران و مهمانان اجلاس مجمع جهانی اهل بیت علیهم‌السلام و اجلاس اتحادیه رادیو تلویزیون‌های اسلامی، مبارزه با نقشه‌های استکبار در منطقه را مصداق بارز جهاد فی سبیل‌ا... خواندند و با اشاره به مقابله قاطع با «تلاش آمریکا برای سوءاستفاده از نتایج مذاکرات هسته‌ای و نفوذ اقتصادی سیاسی و فرهنگی در ایران» افزودند: نقشه نظام سلطه در منطقه بر دو پایه ایجاد اختلاف و نفوذ استوار است که باید با نقشه‌های صحیح هجومی و دفاعی به مبارزه هوشیارانه و بی‌وقفه با آن پرداخت.

ایشان خاطرنشان کردند: نظام جمهوری اسلامی از ۳۵ سال گذشته همواره هدف تهدیدها، تحریم‌ها، فشارهای امنیتی و توطئه‌های گوناگون سیاسی بوده و ملت ایران به این فشارها عادت کرده است.

رهبر انقلاب اسلامی افزودند: البته توطئه‌های دشمنان در منطقه غرب آسیا، بعد از نهضت بیداری اسلامی که چند سال قبل از شمال آفریقا آغاز شد، به دلیل سراسیمگی دشمن شدت بیش‌تری گرفت.

حضرت آیت‌ا... خامنه‌ای گفتند: تصور آن‌ها این است که توانسته‌اند، نهضت بیداری اسلامی را سرکوب کنند اما این نهضت سرکوب شدنی نیست و همچنان ادامه دارد و دیر یا زود واقعیت خود را نشان خواهد داد.

حضرت آیت‌ا... خامنه‌ای، نظام سلطه و در رأس آن ایالات متحده آمریکا را مصداق عینی و مظهر کامل «مفهوم دشمن» خواندند و تأکید کردند: آمریکا هیچ بهره‌ای از اخلاقیات انسانی ندارد و بدون هیچ ابایی و در پوشش الفاظ زیبا و لبخند، دست به خباثت و جنایت می‌زند.

رهبر انقلاب اسلامی سپس، به تبیین نقشه دشمن در شرایط کنونی پرداختند و افزودند: این نقشه بر دو پایه «ایجاد اختلاف» و «نفوذ» استوار است.

حضرت آیت‌ا... خامنه‌ای در خصوص طراحی دشمن برای اختلاف انگیزی خاطرنشان کردند: ایجاد اختلاف میان دولت‌ها و خطرناک‌تر از آن میان ملت‌ها در دستور کار استکبار قرار دارد.

ایشان با اشاره به این‌که در مقطع فعلی برای ایجاد اختلاف میان ملت‌ها از عناوینی هم‌چون شیعه و سنی استفاده می‌شود، انگلیسی‌ها را متخصص اختلاف افکنی و آمریکایی‌ها را شاگرد آن‌ها خواندند و افزودند: ایجاد گروه‌های جرار، هتاک و جبار تکفیری که آمریکایی‌ها به دست داشتن در ایجاد آن‌ها اذعان کرده‌اند، مهم‌ترین ابزار برای ایجاد اختلاف‌های به ظاهر مذهبی میان ملت‌ها است که متأسفانه برخی مسلمانان ساده لوح نیز به دلیل نداشتن بصیرت، فریب این توطئه و نقشه را خورده و در داخل طراحی دشمن قرار گرفته‌اند.

رهبر انقلاب اسلامی نمونه واضح این موضوع را مسأله سوریه بیان کردند و گفتند: هنگامی که در تونس و مصر، حکومتهای طاغوتی با شعارهای اسلامی سرنگون شدند، آمریکایی‌ها و صهیونیست‌ها تصمیم گرفتند از این فرمول برای نابودی کشورهای مقاومت استفاده کنند و به همین دلیل به سراغ سوریه رفتند.

حضرت آیت‌ا... خامنه‌ای خاطرنشان کردند: بعد از آغاز ماجرای سوریه، عده‌ای مسلمان بی‌بصیرت در نقشه طراحی شده قرار گرفتند و با پر کردن جدول دشمن، کشور سوریه را به چنین وضعیتی رساندند.

ایشان تأکید کردند: آن‌چه که امروز در عراق، سوریه، یمن و مناطق دیگر در حال روی دادن است و تلاش می‌شود از آن به عنوان «جنگ مذهبی» یاد شود، به هیچ وجه جنگ مذهبی نیست بلکه جنگ سیاسی است.

رهبر انقلاب اسلامی خاطرنشان کردند: امروز مهم‌ترین وظیفه، تلاش برای از بین بردن این اختلاف‌ها است.

حضرت آیت‌ا... خامنه‌ای گفتند: ما صریحاً و علناً گفته‌ایم که جمهوری اسلامی ایران دست دوستی را به سوی همه دولت‌های اسلامی منطقه دراز می‌کند و با دولت‌های مسلمان هیچ مشکلی ندارد.

ایشان افزودند: جمهوری اسلامی ایران با اغلب همسایگان خود روابط دوستانه دارد البته برخی کشورها هم با ما اختلاف دارند و لجاجت و خباثت انجام می‌دهند ولی ایران بنا را بر روابط خوب با همسایگان و دولت‌های اسلامی و به‌ویژه ملت‌های منطقه گذارده است.

رهبر انقلاب اسلامی خاطرنشان کردند: مبنای رفتار جمهوری اسلامی ایران، اصولی است که امام بزرگوار (ره) به‌واسطه پایبندی به آن‌ها توانست انقلاب اسلامی را پیروز کند و به مرحله ثبات برساند.

حضرت آیت‌ا... خامنه‌ای «اشداء علی‌الکفار و رحماء بینهم» را یکی از اصول و مبانی مستحکم نظام اسلامی خواند و تأکید کردند: ما بر اساس درس امام بزرگوار (ره) و خط مسلم جمهوری اسلامی، با استکبار سرآشتی نداریم اما با برادران مسلمان بنای دوستی و رفاقت داریم.

ایشان خاطرنشان کردند: ما در حمایت از مظلوم توجهی به مذهب نمی‌کنیم و همان حمایتی را که از برادران شیعه خود در لبنان کردیم، از برادران اهل سنت خود در غزه نیز انجام داده‌ایم و مسأله فلسطین را مسأله اول جهان اسلام می‌دانیم.

حضرت آیت‌ا... خامنه‌ای در جمع بندی موضوع «ایجاد اختلاف» به عنوان پایه اول نقشه دشمن در منطقه اسلامی غرب آسیا، خاطرنشان کردند: تشدید اختلاف در دنیای اسلام ممنوع است و ما با هر رفتار و حرکتی که موجب ایجاد اختلاف شود حتی از جانب برخی گروه‌های شیعه مخالفیم و اهانت به مقدسات اهل سنت را محکوم می‌کنیم.

رهبر انقلاب اسلامی، «نفوذ» در کشورهای منطقه را دومین نقشه شوم آمریکا برشمردند و تأکید کردند: ایالات متحده درصدد نفوذ ده‌ها ساله در منطقه و بازسازی آبروی از دست رفته خویش است.

حضرت آیت‌ا... خامنه‌ای با اشاره به تلاش واشنگتن برای سوءاستفاده از نتایج مذاکرات هسته‌ای افزودند: آمریکایی‌ها می‌خواهند از توافقی که هنوز نه در ایران و نه در آمریکا تکلیفش و رد یا قبول شدنش معلوم نیست، وسیله‌ای برای نفوذ در ایران بسازند اما ما این راه را قاطعانه بسته‌ایم و با همه توان بالای خود، اجازه نفوذ اقتصادی، سیاسی، فرهنگی و یا حضور سیاسی در ایران را به آمریکایی‌ها نمی‌دهیم.

ایشان سیاست‌های منطقه‌ای جمهوری اسلامی را نقطه مقابل سیاست‌های منطقه‌ای آمریکا خواندند و افزودند: آن‌ها به دنبال تجزیه کشورهای منطقه و ایجاد کشورهای کوچک و تابع هستند اما به حول و قوه الهی این اتفاق رخ نخواهد داد.

رهبر انقلاب هشدارهای قبلی خود را درباره تلاش آمریکا برای تجزیه عراق یادآوری کردند و افزودند: برخی، از آن سخنان تعجب می‌کردند اما امروز آمریکایی‌ها به صراحت از تجزیه عراق دم می‌زنند.

حضرت آیت‌ا... خامنه‌ای افزودند: تجزیه عراق و اگر بتوانند سوریه، هدف مشخص آمریکایی هاست اما تمامیت ارضی کشورهای منطقه و عراق و سوریه برای ما بسیار مهم است. رهبر انقلاب در ادامه تبیین تقابل سیاست‌های منطقه‌ای جمهوری اسلامی با سیاست‌های رژیم ایالات متحده، افزودند: ایران، از مقاومت در منطقه از جمله مقاومت فلسطین کاملا دفاع می‌کند و از هر کسی که با اسراییل مبارزه می‌کند و رژیم صهیونیستی را می‌کوبد حمایت خواهد کرد.

ایشان مقابله با سیاست‌های تفرقه انگیز آمریکا و مراکز اختلاف افکن را از دیگر سیاست‌های اصلی ایران برشمردند و تأکید کردند: ما تشیعی را که پایگاه و مرکز تبلیغاتش لندن است و نقش جاده صاف کن استکبار را ایفا می‌کند اصولاً تشیع نمی‌دانیم.

رهبر انقلاب دفاع جمهوری اسلامی ایران از همه مظلومان از جمله مردم بحرین و یمن را خاطرنشان کردند و افزودند: برخلاف ادعاهای بی‌پایه، ما در این کشورها دخالتی نمی‌کنیم اما به حمایت از مردم مظلوم ادامه می‌دهیم.

ایشان با انتقاد شدید از کشتار مظلومان یمن و ویران کردن این کشور گفتند: پیگیری برخی اهداف سیاسی آن هم با روش‌های حماقت آمیز، باعث ادامه جنایات در حق مردم یمن شده است.

حضرت آیت‌ا... خامنه‌ای در جمع بندی این بخش از سخنانشان افزودند: در مناطق دیگر جهان اسلام از جمله پاکستان و افغانستان نیز حوادث دردآوری روی می‌دهد که مسلمانان باید با بصیرت و هوشیاری این مشکلات را علاج کنند.

رهبر انقلاب در بخش دیگری از سخنانشان، اتحادیه رادیو تلویزیونهای اسلامی را مرکزی بسیار مهم برای مقابله با امپراطوری خطرناک و مافیای پیچیده رسانه‌های آمریکایی - صهیونیستی خواندند و افزودند: این حرکت باید کاملا تقویت شود و گسترش یابد.

ایشان فاصله فراوان رسانه‌های اکثر کشورهای اسلامی از خواست‌های مردم مسلمان و تبعیت این رسانه‌ها از سیاست‌های خطرناک استکبار را یادآور شدند و افزودند: «امپراطوری رسانه‌ای ظالمان»، در عین ادعای بی‌طرفی، با تحریف و دروغ و انواع روش‌های پیچیده، در خدمت اهداف زورگویان جهانی است.

رهبر انقلاب در پایان سخنانشان افزودند: با وجود رجزخوانی‌های استکبار و دنباله‌های آن، بدون تردید عزت و قدرت اسلام، به برکت حضور مردان و جوانان و زنان مجاهد، روشن و تضمین شده است و آینده منطقه به ملتهای مسلمان تعلق دارد.

در پایان این دیدار، رهبر انقلاب با جمعی از مهمانان، از نزدیک دیدار و گفت‌وگو کردند.

تجدید آگهی مزایده عمومی (۹۴/۳)

بانک صادرات ایران

فروش تعداد ۱۳۵ دستگاه خودپرداز

رجوع به صفحه ۱۱

تجدید آگهی مزایده عمومی (۹۴/۴)

بانک صادرات ایران

فروش قطعات منفصل و مستعمل

تعداد ۶ دستگاه آسانسور مسافربر OTIS

رجوع به صفحه ۱۱

رامین شاهی
ramin.a.shahi@gmail.com

نظرگاه

ارزیابی سیاست‌های تجاری بخش کشاورزی در بستر تحولات ارزی

مرکز پژوهش‌های مجلس شورای اسلامی، سیاست‌های تجاری بخش کشاورزی را در بستر تحولات ارزی مورد ارزیابی قرارداد.

به گزارش مناقصه‌مزایده به نقل از روابط عمومی مرکز پژوهش‌های مجلس شورای اسلامی، دفتر مطالعات زیربنایی این مرکز اعلام کرد: روند تحولات ارزی و سیاست‌های حمایت مرزی بخش کشاورزی بیانگر این واقعیت است که ضعف نظام تعرفه بخش کشاورزی و آثار منفی تحولات ارزی در بیش‌تر برنامه‌ها، ساختار حمایت مرزی بخش کشاورزی را به موانع غیر تعرفه‌ای وابسته کرده است. در بازه‌های زمانی که موانع غیرتعرفه‌ای بر پایه تصریح قانون کنار گذاشته شدند، کنترل واردات مواد غذایی و کشاورزی سخت و تشدید واردات کشاورزی تولید داخلی محصولات کشاورزی را در معرض تهدید قرارداده است. حذف موانع غیر تعرفه‌ای در سال‌های پایانی برنامه سوم و چهارم توسعه با وجود تحولات ارزی مثبت به رشد واردات کشاورزی منجر شد. عدم استفاده از چنین موانعی در سال‌های ابتدایی برنامه پنجم توسعه و در شرایطی که تحولات ارزی نیز به زیان بخش کشاورزی تغییر یافت به ثبت رکوردهای فراتر از ۲۱ و ۲۲ میلیون تنی واردات کشاورزی و مواد غذایی در سال‌های ۱۳۹۱ و ۱۳۹۳ منجر شد، اتفاقی که سهم تولید داخل در عرصه سرانه انرژی غذایی جامعه را به ۵۸ درصد کاهش داد و به‌طور واقعی امنیت غذایی جامعه در معرض تهدید قرار گرفت و بازگشت موانع غیر تعرفه‌ای به فضای تجاری بخش کشاورزی را توجیه پذیر کرد. نگاهی به تحولات ارزی و تجاری چند نکته مهم را نمایان می کند که به برخی از مهم‌ترین آن‌ها اشاره می‌شود:

۱- در مواقع بروز مشکلات و نوسانات ارزی و در شرایط ایجاد نظام‌های ارزی دو یا چندگانه، بخش کشاورزی همواره از ناحیه ارزی دچار زیان شده است. در چنین مواقعی دولت بر پایه ضرورت‌هایی اقدام به کنترل‌های ارزی و تضعیف تصنعی نرخ ارز می کند و کالاهای کشاورزی به عنوان کالاهایی که ارتباط مستقیم با امنیت غذایی جامعه دارند در ردیف اولین گروه‌های کالایی مشمول واردات با نرخ‌های ارز تضعیف شده قرار می گیرند. چنین فرایندی رقابت برای تولید کنندگان داخلی محصولات کشاورزی را با دشواری روبه‌رو می کند.

۲- کاربرد مستمر مواقع غیر تعرفه‌ای برای نزدیک به ۳ دهه، به عنوان مانعی جدی برای اصلاح ساختار نظام تعرفه کشاورزی عمل کرده است. ضعف ساختار تعرفه محصولات کشاورزی با توسل به ابزارهای غیر تعرفه‌ای پنهان مانده است. نقطه تاریک ماجرا دلبستگی است که در بدنه تصمیم گیر و حتی قانون گذاری به چنین ابزاری ایجاد شده است. نبود اهتمام جدی در بدنه تصمیم گیری برای اصلاح جدی نظام تعرفه کشاورزی در بازه‌ای ۶ ساله (بین سال‌های ۱۳۸۲ تا ۱۳۸۸ که کاربرد موانع غیر تعرفه‌ای از نگاه قانون غیر مجاز بوده است) و باوری که به کارآیی موانع غیر تعرفه‌ای در تحدید واردات ایجاد شده است، به بازگشت مجدد این موانع در قانون افزایش بهره‌وری کشاورزی، قانون تمرکز وظایف و قانون برنامه پنجم انجامید.

۳- تحولات گذشته بیانگر این واقعیت است که حتی در شرایطی که تحولات ارزی به نفع تولید بخش کشاورزی رقم خورده است، نظام تعرفه کشاورزی در نبود موانع غیر تعرفه‌ای کارآیی لازم برای حمایت از تولید کشاورزی را نداشته است. ورود ۶۵ درصد کالاهای کشاورزی در سال ۱۳۹۰ با تعرفه ۴ درصد شاهدی بر این مدعاست که میانگین بالای تعرفه در بخش کشاورزی ضمانتی برای حمایت از این بخش نبوده است.

برای اصلاح وضعیت موجود اقدامات عملی ضروری است که به چند مورد از آن‌ها اشاره شده است:

- تجربیات جهانی و داخلی، به همراه مشکلاتی نظیر رانت، فساد و عدم شفافیت کاربرد موانع غیر تعرفه‌ای، استفاده بلندمدت و پایدار این ابزار را غیرمنطقی ساخته است. در شرایطی که مفرهای قانونی برای استفاده از موانع غیر تعرفه‌ای ایجاد شده است، ضرورت دارد تصمیم گیران در وزارت جهاد کشاورزی وضعیت کنونی را مغتنم شمرده و به جای استفاده گسترده از موانع غیر تعرفه‌ای به اصلاح نظام تعرفه کشاورزی با رعایت گام‌های مطرح شده بپردازد.

- در شرایط تنگنای ارزی، کاربرد نرخ دوگانه ارزی و واردات کشاورزی با نرخ تضعیف شده ارزی، فضای رقابتی به زیان تولید داخلی کشاورزی تغییر می کند. در چنین شرایطی که دولت در پی تأمین امنیت غذایی جامعه است، نمی‌توان انتظار داشت واردات محصولات کشاورزی به بازار با کمبودهای خاص و نرخ‌های بالای ارز واگذار شود. آن‌چه سیاست گذار بخش کشاورزی باید پیگیری کند، حذف چنین سیاستی بعد از رفع تنگناه‌های ارزی، به کارگیری ابزارهای تعرفه‌ای مناسب نظیر تعرفه سهمیه‌ای، جلوگیری از واردات فراتر از مازاد تقاضای داخلی با ارز تضعیف شده و تأکید بر واردات نهاده‌های کشاورزی با ارز تضعیف شده است.

- با اصلاح همه روندهای گذشته و با قید کارآمد ساختن نظام تعرفه کشاورزی، ابزار تعرفه به تنهایی قادر به حمایت قابل قبولی از تولید در بخش کشاورزی نیست. پیگیری و اجرای قوانین مکمل نظیر اقدامات قیمت شکنی، اقدامات جبرانی و استانداردهای فنی و بهداشتی بخشی از فشارها بر نظام تعرفه را تعدیل خواهد کرد.

فراتحلیل مطالعات مرکز پژوهش‌های مجلس شورای اسلامی «درباره برنامه پنجم توسعه»

مرکز پژوهش‌های مجلس شورای اسلامی فراتحلیلی درباره برنامه پنجم توسعه منتشر کرد. به گزارش مناقصه‌مزایده به نقل از روابط عمومی مرکز پژوهش‌های مجلس شورای اسلامی، دفتر مطالعات اقتصادی این مرکز با بیان این مطلب که از جمله مهم‌ترین بایسته‌های تحقق اهداف توسعه، وجود یک نظام برنامه‌ریزی کارآمد و منسجم است، افزود: مراد از نظام برنامه‌ریزی ترتیبات تهیه، تصویب، اجرا و نظارت بر برنامه است. بر این اساس بدنه نظام برنامه‌ریزی متشکل از نهادهای مختلفی است که هر یک بر اساس رسالت‌ها و توانمندی‌های خود به ایفای نقش می‌پردازند.

مجلس شورای اسلامی نیز جزیی از بدنه نظام برنامه‌ریزی است و مسؤولیت تصویب برنامه، نظارت بر آن و ارزیابی عملکرد دولت را بر عهده دارد. لازم به ذکر است که در این مسیر «مرکز پژوهش‌های مجلس» به عنوان بازوی فکری مجلس می‌تواند نقش بسیار تعیین کننده‌ای داشته باشد. وظیفه اصلی مرکز پژوهش‌ها تهیه و تدوین پژوهش‌های علمی برای استفاده در برنامه‌ریزی‌ها، سیاست گذاری‌ها، بهبود عملکردهای نظارتی مجلس و دیگر موضوعات مربوط است.

البته باید توجه داشت به منظور ارایه گزارش‌های با کیفیت بالا که ماهیت تصمیم‌سازی نیز داشته باشند، ضروری است مرکز پژوهش‌ها به شکل مداوم عملکرد خود را نیز مورد ارزیابی قرارداده و در مسیر بهبود آن گام‌بردارد. این مسأله در مقطع تدوین برنامه‌های میان مدت برای کشور از اهمیت دو چندانی برخوردار است زیرا در این برهه زمانی مرکز پژوهش‌ها می‌تواند به کارآمدترین شیوه به ایفای نقش و انجام وظایف ذاتی خود بپردازد.

بررسی عملکرد مرکز پژوهش‌ها نشان می‌دهد، موضوع برنامه‌های توسعه همواره مورد توجه مدیران و پژوهشگران این مرکز بوده، به‌طوری که در این ارتباط تاکنون گزارش‌های متعددی تهیه شده است باتوجه به مدیران بدنه مرکز پژوهش‌ها و بهره‌مندی این مرکز از دفاتر تخصصی و گروه‌های زیرمجموعه آن‌ها، طیف وسیعی از موضوعات در مطالعات مذکور مورد واکاوی قرار گرفته است. باید توجه داشت دسته‌بندی علمی این مطالعات می‌تواند تصویر نسبتاً روشنی از رویکرد مرکز به برنامه‌های پیشین و راهکارهای ارایه شده به دست دهد. یکی از مناسب‌ترین روش‌هایی که در این موارد به کار می‌رود، روش فراتحلیل است. فراتحلیل با مرور نظام مند منابع، به منظور ترکیب و در صورت نیاز جمع بندی آماری، به مطالعاتی می‌پردازد که قبلاً پیرامون یک موضوع خاص به رشته تحریر درآمده‌اند. مهم‌ترین مزیت این روش آن است که با ادغام نتایج پژوهش‌های مختلف، قدرت مطالعه را در جهت یافتن نتایج معنادار افزایش می‌دهد. به عبارت دیگر فراتحلیل مطالعات پیشین، در شرایط کنونی بستر مناسبی ایجاد می کند که می‌توان از آن در مطالعات برنامه ششم به بهترین شکل ممکن بهره گرفت. در عین حال فراتحلیل مطالعات مرکز پژوهش‌ها درباره برنامه پنجم توسعه، نوعی بازنگری و تقدیر از زحمات ارزشمند مرکز در دوران برنامه پنجم و یادآوری کننده این موضوع است که بسیاری از مسایلی که بعدها گریبانگیر اقتصاد و جامعه ما شد، قبلاً توسط پژوهشگران مرکز تذکر داده شده بود. بنابراین می‌توان گفت نمایندگان محترم مجلس از طریق دقت هر چه بیش‌تر و اعمال توجه به گزارش‌های مرکز پژوهش‌ها، به صورت بهتر و مؤثرتری می‌توانند وظیفه نظارت بر عملکرد دولت را به انجام برسانند. البته باید توجه داشت که مرکز پژوهش‌ها خود را بی‌نقص نمی‌داند و همواره به دنبال تقویت نقاط مثبت و کاستن از نقاط ضعف عملکرد خویش است. لذا در این گزارش در راستای تحقق این مهم، به بررسی مطالعات درباره برنامه پنجم توسعه پرداخته شده است.

عضو کمیسیون اجتماعی مجلس

برای دنیا تولید کنیم

عضو کمیسیون اجتماعی مجلس، گفت: در استان لرستان باید بحث پنجره واحد سریع‌تر نهادینه و عملیاتی شود.

به گزارش ایسنا، عباس قائدرحمت بیان کرد: اگر خواستار رونق اقتصادی در کشور هستیم، باید چند کار اساسی خصوصاً در مناطق محروم صورت گیرد که اولین مورد عبور از اقتصاد دولتی است.

وی اضافه کرد: تا دست دولت از اقتصاد کشور کوتاه نشود و اقتصاد «خصولتی» به اقتصاد غیردولتی تبدیل نشود کشور ما با مشکل و چالش جدی مواجه خواهد بود. باید مشکل فضای کسب و کار حل شود و در استان بحث پنجره واحد سریع‌تر نهادینه و عملیاتی شود.

قائدرحمت ادامه داد: تا به توان خودمان برای خودکفایی با نگاه به بازارهای جهانی نگاه نکنیم و تعامل سازنده و اساسی با دنیا نداشته باشیم اقتصادمان درست نخواهد شد. ما باید برای دنیا تولید کنیم. عضو کمیسیون اجتماعی مجلس افزود: در دنیا سالیانه ۲۵ میلیارد جفت کفش نیاز است در این صنعت چه کاری انجام داده‌ایم؟ در زمینه‌های دیگر هم همین‌طور، باید بازارهای جهانی را ببینیم.

وی با بیان این‌که تا از ورود قاچاق جلوگیری نکنیم مشکل اقتصاد کشور حل نمی‌شود، تصریح کرد: حدود ۴۰ میلیارد دلار قاچاق کالا از مرزها انجام می‌شود. این ابهام وجود دارد که آیا نخواسته‌ایم و یا فقط سخنرانی کرده‌ایم؟

سبحانی‌فر مطرح کرد

بلاتکلیفی ۴ هزار میلیارد تومان از سپرده‌های مردم در مؤسسه میزان

عضو مجمع نمایندگان استان خراسان رضوی در مجلس با انتقاد از بلاتکلیفی ۴ هزار میلیارد تومان از سپرده‌های مردم در مؤسسه میزان، گفت: نمایندگان مجلس بارها جلسات مختلفی را با وزیر کشور، رییس کل بانک مرکزی و وزیر اقتصاد برگزار کردند اما هنوز نتیجه‌ای حاصل نشده است.

به گزارش خانه ملت، رمضان‌علی سبحانی‌فر با تأکید بر ضرورت تعیین تکلیف وضعیت سپرده‌گذاران و سهامداران مؤسسه میزان و پدیده شاندیز، افزود: وضعیت سهامداران پدیده شاندیز و راهکارهایی برای رفع معضل این افراد در شورای عالی امنیت ملی مصوب شده است که اکنون در انتظار امضای رییس‌جمهور برای ابلاغ و اجرای این مصوبات هستیم.

نماینده مردم سبزوار، جغتای، جوین و خوشاب در مجلس شورای اسلامی، ادامه داد: واقعیت آن است که اگر مشکلات سهامداران پدیده شاندیز رفع شود، بخش عمده‌ای از مشکلات مؤسسه میزان نیز برطرف می‌شود چراکه حدود ۷۴۰ میلیارد تومان از سپرده‌های مؤسسه میزان در پدیده شاندیز وجود دارد.

این نماینده مردم در مجلس نهم، با بیان این‌که مؤسسه میزان حدود ۱۲ سال فعالیت داشته و اگر بدون مجوز بوده باید طی سال‌های گذشته از فعالیت آن جلوگیری می‌شد، تصریح کرد: فعالیت گسترده مؤسسه میزان منجر به اعتماد مردم شده و اکنون که این مؤسسه منحل شده کسی پاسخگوی تعیین تکلیف سپرده‌گذاران آن نیست.

وی یادآور شد: براساس قانون اساسی نظام حافظ مال مردم است اما متأسفانه اکنون شاهدیم که بانک مرکزی، وزیر اقتصاد، وزیر کشور هیچ‌یک مسؤولیت رسیدگی به وضعیت سپرده‌گذاران مؤسسه میزان را قبول نکرده و اعلام می‌کنند که این معضل به آن‌ها ارتباطی ندارد. سبحانی‌فر تأکید کرد: اکنون ۴ هزار میلیارد تومان از سپرده‌های مردم در مؤسسه میزان بلاتکلیف است و هیچ کسی پاسخگوی آن نیست؛ نمایندگان مجلس بارها جلسات مختلفی را با وزیر کشور، رییس کل بانک مرکزی و وزیر اقتصاد برگزار کردیم اما هریک از آن‌ها سلب مسؤولیت می‌کنند.

عضو مجمع نمایندگان استان خراسان رضوی در مجلس شورای اسلامی، گفت: در حال حاضر سپرده‌گذاران مؤسسه میزان چند روز است که مقابل بانک مرکزی تجمع کردند و خواستار مطالبات خود شدند که لازم است به این وضعیت هرچه سریع‌تر رسیدگی شود.

گروسی تأکید کرد

ارتقای کیفیت و کاهش قیمت، تنها راه پیش روی خودروسازی‌های ملی

عضو کمیسیون صنایع و معادن مجلس، با تأکید بر ضرورت ارتقای کیفیت خودروهای تولید داخل، گفت: تنها راهی که به خودروسازی‌های داخلی در راستای فروش محصولاتشان کمک می‌کند تلاش برای ارتقای کیفیت و کاهش قیمت‌هااست.

به گزارش خانه ملت، حسین گروسی بااشاره به تشکیل کمپین مقابله با خرید خودروی بی‌کیفیت داخلی، گفت: تنها راه ایجاد انگیزه مجدد در مردم برای خرید خودروی ملی، ارتقای کیفیت تولیدات ملی به گونه‌ای که توان رقابت با تولیدات خارجی را داشته باشند.

نماینده مردم شهریار، قدس و ملارد در مجلس شورای اسلامی، با بیان این‌که دولت باید با حمایت مستقیم بانک‌ها ارایه تسهیلات کارآمد به خودروسازی‌ها را جدی بگیرد، تصریح کرد: درحال حاضر کاهش هزینه تولید خودروی ملی یکی از راهکارهای ایجاد توان رقابت با تولیدات خارجی است که باید مدنظر مسؤولان قرار بگیرد.

این نماینده مردم در مجلس نهم، با اشاره به تشکیل «کمپین خرید خودروی صفر کیلومتر ممنوع»، گفت: در حال حاضر تنها راهی که به خودروسازی‌های داخلی در راستای فروش محصولاتشان کمک می‌کند تلاش برای ارتقا کیفیت و کاهش قیمت‌ها است.

ارایه وام‌های کارآمد به مشتریان راهکاری برای کمک به خودروسازی‌های داخلی است

وی با بیان این‌که ارایه وام‌های کارآمد به مشتریان خودروهای ملی راهکاری برای کمک به خودروسازی‌های داخلی است، تصریح کرد: درحال حاضر کاهش قیمت خودروهای خارجی تهدیدی برای خودروی ملی بی‌کیفیت و عدم تمایل مردمک نسبت به خرید آن است.

روند تولید ملی با قیمت بالا و نازل‌ترین کیفیت آینده صنعت خودرو را با مشکل مواجه می‌کند

این نماینده مردم درمجلس نهم، با تأکید براین‌که رونق تولید خودرو نیازمند وجود پیش فرض‌هایی چون حمایت دولت از تولیدکنندگان و ایجاد انگیزه‌هایی برای تولید با کیفیت است، افزود: دوره تولید محصولات بی‌کیفیت با برداشتن تحریم‌ها گذشته از این رو باید راهکار جدیدی برای کسب بازار چه در داخل و چه خارج دنبال شود.

گروسی ادامه داد: ادامه روند کنونی در تولید ملی با قیمت بالا و نازل‌ترین کیفیت آینده این صنعت را سخت با مشکل مواجه خواهد کرد.

عضوکمیسیون صنایع و معادن مجلس شورای اسلامی، یادآورشد: ادامه روند بی‌رغبتی مردم نسبت به خرید خورودی ملی رکود در بازار را رقم خواهد زد.

نماینده‌بروجردواشترینان

در ارتباط با پول‌های بلوکه شده باید با احتیاط بیش‌تری حرف زد

نماینده مردم بروجرد و اشترینان در مجلس گفت: تا یارانه افراد پردرآمد قطع نشود بخش تولید باید چشم به راه مدیریت جمعی باشد.

به گزارش ایسنا، بهرام بیرانوند اظهار کرد: در ارتباط با پول‌های بلوکه شده‌ای که ادعا می‌شود بعد از توافق به ایران برمی‌گردد باید با احتیاط بیش‌تری صحبت شود تا در مردم توقع ایجاد نشود.

وی ادامه داد: چنان‌چه پول‌های بلوکه شده به ایران برگردد بخشی از آن پول‌ها متعلق به دولت، بخشی به صندوق توسعه و بخشی دیگر به بانک مرکزی تعلق دارد و دولت تنها می‌تواند روی پول‌های متعلق به خود برنامه‌ریزی و تصمیم‌گیری کند.

نماینده مردم بروجرد و اشترینان گفت: براساس قانون هدفمندی یارانه‌ها، باید بخشی از یارانه به مقوله تولید اختصاص می‌یافت که محقق نشده است.

وی یادآور شد: دولت در سال گذشته و امسال اقدامی جدی برای حذف یارانه افراد پردرآمد انجام نداده و قطعاً پولی برای اختصاص به بخش تولید نمی‌ماند که تخصیص داده شود.

عضومجمع نمایندگان استان خوزستان هشدار داد

کاهش وسعت هورالعظیم به میزان یک پنجم

عضو مجمع نمایندگان استان خوزستان مدیریت صحیح منابع آبی در جهت جلوگیری از خشکی تالاب‌ها را ضروری دانست و گفت: فعالیت صنایع آب‌بر در مناطق کویری به خشکی زمین‌های کشاورزی کمک می‌کند.

به گزارش خانه ملت، سیدحسین دهدشتی با انتقاد از بی‌توجهی دولت به مشکل ریزگردها دراستان خوزستان، گفت: متأسفانه پس از انتشار ریزگردها در زمستان سال گذشته در استان خوزستان و برخی قول‌ها و تأکیدات دولت مبنی بر مقابله با این پدیده، تا کنون هیچ اقدام از سوی دولت در این جهت مشاهده نشده است. نماینده مردم آبادان درمجلس شورای اسلامی، افزود: البته تنها یک اقدام جزیی انجام شد که به نظر کافی نیست، این اقدام بازشدن حق‌آبه‌ای بر تالاب هورالعظیم بود که این تالاب کمی از حالت خشکی خارج شود، هرچند که میزان این حق‌آبه نیز بسیار کم است. وی با تأکید براین‌که مجلس بارها از دولت در خصوص مقابله با ریزگردها سؤال کرده است، تصریح کرد: دولت خود نیز آیین‌نامه‌ای مبنی بر مقابله با خشکی بخشی از بیابان‌های خوزستان و انجام اقدامات مؤثر دارد که اجرایی نشده است.

این نماینده مردم در مجلس نهم، با بیان این‌که بخش عمده‌ای از ریزگردها مربوط به کشور عراق است، ادامه داد: تاکنون توافقی با مسؤولان این کشور در جهت جلوگیری از افزایش ریزگردها صورت نگرفته است.

دهدشتی با بیان این‌که تا کنون ریالی از سوی دولت به مقابله با ریزگردها اختصاص پیدا نکرده است، گفت: هم‌چنین هیچ کدام از تعهدات وزارتخانه‌ها از جمله وزارت نفت برای مالچ پاشی انجام نشده است؛ اما باید به این نکته اشاره کرد که حتی در جلسه‌ای با حضور معاون اول رییس‌جمهور مقرر شد که برخی اقدامات مانند ارایه تسهیلات به مردم برای دو جداره کردن پنجره‌ها صورت گیرد که هیچ کدام اقدام اساسی و زیر بنایی نیست.

وی بااشاره به این‌که قسمت بیش‌تر تالاب‌های کشور در معرض خطر خشکی قرار دارند، گفت: متأسفانه مشکل اساسی در حال حاضر مدیریت منابع آبی است، وقتی مدیریت منابع به درستی صورت نمی‌گیرد و آبی که از سرچشمه‌ها جاری شده را بدون هیچ استدلالی تقسیم بندی می‌کنند باید منتظر خشک شدن تالاب‌ها بود، هم‌چنین برای جلوگیری از ادامه این مشکل صنایع آب‌بر باید به کنار ساحل و دریا منتقل شوند.

دهدشتی افزود: اما متأسفانه به دلیل فشارهای سیاسی تمامی این صنایع در کویر و مناطق کم آب فعالیت می‌کنند که متأسفانه برای تأمین آب موردنیاز این صنایع میزان آب کشاورزی کاهش پیدا می‌کند، بنابراین برای مدیریت صحیح منابع در دراز مدت باید اقدامات اساسی صورت گیرد.

عضو مجمع نمایندگان استان خوزستان در مجلس شورای اسلامی، با تأکید براین که وسعت تالاب هورالعظیم به یک پنجم حد خود کاهش پیدا کرده است، گفت: به‌طور حتم خشکی تالاب‌ها به افزایش ریزگردها کمک می‌کند، اما باید گفت که هیچ امیدی برای بازگشت تالاب‌ها به حالت اولیه خود وجود ندارد.

تکذیب روابط عمومی مجلس

هیچ تخلفی در ساخت و ساز طرح توسعه بهارستان صورت نگرفته است

روابط عمومی مجلس شورای اسلامی خبر انتشار یافته در رسانه‌ها مبنی بر بروز تخلف در ساختمان در دست احداث مجموعه بهارستان را تکذیب کرد.

به گزارش مناقصه‌مزایده به نقل از روابط عمومی مجلس شورای اسلامی ضمن تکذیب خبر منتشرشده در برخی رسانه‌ها مبنی بر بروز تخلف در ساختمان در دست احداث مجموعه بهارستان، تأکید کرد: ساختمان مورد نظر به هیچ عنوان محل اقامت نبوده و کاربری آن اداری طبق طرح مصوب است و نقشه آن بر همین اساس طرح ریزی شده است.

اداره کل فرهنگی و روابط عمومی مجلس شورای اسلامی در این اطلاعیه که به منظور تنویر افکار عمومی و تکذیب مطلب تخلف در ساختمان در دست احداث مجلس شورای اسلامی واقع در محدوده طرح توسعه بهارستان انتشار یافته، متذکر شده است:

۱- برخلاف مطالب منتشر شده ساختمان مورد نظر به هیچ عنوان محل اقامت نبوده و کاربری آن اداری طبق طرح مصوب است و نقشه آن نیز بر همین اساس طرح ریزی شده است.

۲- در ساختمان مذکور ضوابط و قوانین مربوط به نماسازی کاملاً مورد توجه است و به رغم ادعای مطرح شده نمای شیشه‌ای فعلی به هیچ عنوان نمای اصلی ساختمان و بنا نیست و براساس نقشه‌های موجود و پس از تکمیل ساختمان، کاور ویژه‌ای که منطبق با مبانی معماری ایرانی و اسلامی است بر روی آن قرار گرفته و نماسازی شایسته‌ای انجام خواهد شد.

۳- علی‌رغم ادعاهای مطرح شده در خصوص عدم حضور مسؤولان و کارشناسانی از مجلس شورای اسلامی در جلسات مربوط به احداث بنای مورد نظر در معاونت معماری و شهرسازی شهرداری تهران اظهار می‌شود، در تمامی جلساتی که از مجلس شورای اسلامی دعوت شده است نمایندگانی از این قوه حضور داشته‌اند.

۴- مجلس شورای اسلامی به عنوان مهم‌ترین رکن قانون گذاری در کشور همواره خود را ملزم به رعایت تمام قوانین مصوب می‌داند و تمامی موارد ساخت و ساز انجام گرفته بر آن اذعان دارد، براساس اسناد موجود تمامی مراحل با هماهنگی و نظارت شهرداری منطقه و معاونت شهرسازی و معماری شهردای تهران صورت پذیرفته است و هیچ‌گونه تخطی یا تخلفی از مصوبات موجود انجام نشده است و همه مباحث ضروری و الزامی از جمله صرفه‌جویی در مصرف انرژی، ضوابط ایمنی ساختمان، مبحث زلزله و هویت بخشی به سیمای شهری ملاک عمل بوده است.

۵- از رسانه‌های محترم انتظار می‌رود قبل از انتشار مطالبی این گونه و مرتبط با نهاد خانه ملت که احتمال تشویش افکار عمومی در آن است نسبت به صحت و سقم آن جویا شوند.

کوچه ملت

کمیسیون برنامه، بودجه و محاسبات مجلس خبرداد

مطالبه کمیسیون برنامه مجلس از دیوان محاسبات برای رسیدگی به معوقات بانکی

عضو کمیسیون برنامه، بودجه و محاسبات مجلس، از مطالبه کمیسیون متبوعش از دیوان محاسبات برای رسیدگی به موضوع معوقات بانکی میزان پول‌های بلوکه شده و ارایه گزارش در این رابطه به مجلس خبرداد.

احمد توکلی با اشاره به موضوع معوقات بانکی، گفت: هفته گذشته طی جلسه کمیسیون برنامه، بودجه و محاسبات مجلس از دیوان محاسبات خواسته شد با بررسی موضوع معوقات بانکی گزارشی در این رابطه در اسرع وقت به مجلس ارایه کند. نماینده مردم تهران، ری، شمیرانات، اسلامشهر و پردیس درمجلس شورای اسلامی، ادامه داد: طبق آیین‌نامه داخلی مجلس رسیدگی به موضوع معوقات بانکی، پول‌های بلوکه شده و نحوه بازگشت این پول‌ها باید از سوی دیوان محاسبات صورت بگیرد. عضو کمیسیون برنامه، بودجه و محاسبات مجلس شورای اسلامی، یادآور شد: اکنون منتظر ارایه گزارش دیوان محاسبات در خصوص روند وصول معوقات بانکی و میزان دقیق پول‌ها هستیم.

تأیید گزارش بورسیه‌ها توسط کمیسیون اصل ۹۰

نایب رییس کمیسیون آموزش و تحقیقات مجلس با اشاره به عدم حضور فرهادی در جلسه جمع‌بندی بورسیه‌ها گفت: حاضران در این جلسه گزارش کمیسیون اصل ۹۰ درباره بورسیه‌ها را نظر قطعی و نهایی در پرونده بورسیه‌ها اعلام کردند.

جبار کوچکی‌نژاد، عضو کمیسیون آموزش و تحقیقات مجلس شورای اسلامی درباره جلسه این کمیسیون با وزیر علوم در خصوص جمع‌بندی پرونده بورسیه‌ها اظهار داشت: متأسفانه وزیر علوم و مسؤولان سازمان امور دانشجویان در این جلسه شرکت نکردند.

وی ادامه داد: از وزارت علوم دولت دهم، ملاباشی، رییس سازمان امور دانشجویان در جلسه حضور داشت و معاون حقوقی دیوان محاسبات، دادستان دیوان محاسبات و رییس کمیسیون اصل ۹۰ از دیگر شرکت‌کنندگان حاضر در این نشست بودند.

کوچکی‌نژاد درباره نتیجه جلسه گفت: اعضای حاضر در جلسه به اتفاق آرا گزارش کمیسیون اصل ۹۰ درباره بورسیه‌ها را تأیید و اعلام کردند بورسیه‌های دوره گذشته بدون هیچ مشکلی و به شکل قانونی می‌توانند به تحصیل خود ادامه دهند و قرار شد این مسأله به وزیر علوم نیز اعلام شود.

عضو کمیسیون آموزش و تحقیقات مجلس خاطر نشان کرد: در این جلسه مقرر شد اگر وزیر علوم نسبت به مورد یا مواردی درباره بورسیه‌ها شکایت دارد آن را از طریق مراجع حقوقی و قضایی به دیوان محاسبات اعلام کند و از این طریق این مسأله را پیگیری کند.

وی درباره نحوه اعلام این گزارش به وزیر علوم نیز گفت: در جلسه بعدی هیأت رییسه کمیسیون آموزش این مسأله تصمیم‌گیری می‌شود.

نماینده مردم مسجدسلیمان خبر داد

بررسی گزارش عملکرد سازمان بورس در اجرای اصل ۴۴ قانون اساسی

سخنگوی کمیسیون ویژه حمایت از تولید ملی و اجرای اصل ۴۴ قانون اساسی از حضور ریاست سازمان بورس و اوراق بهادار و برخی نمایندگان شورای رقابت در کمیسیون مربوطه برای ارایه گزارش عملکرد سازمان بورس در اجرای اصل ۴۴ قانون اساسی خبر داد و گفت: در این جلسه ریاست سازمان بورس و اوراق بهادار و برخی نمایندگان شورای رقابت حضور داشتند تا گزارش‌های خود را در خصوص اجرای قانون اصلاح مواد ۱، ۶ و ۷ قانون اجرای سیاست‌های کلی اصل ۴۴ قانون اساسی ارایه کنند.

اسماعیل جلیلی درگفت وگو با «مناقصه» بااشاره به دستورکار دیروز (دوشنبه ۲۶ مرداد) کمیسیون ویژه حمایت از تولید ملی و اجرای اصل ۴۴ قانون اساسی تصریح کرد: براساس بند ۵ ماده ۶ قانون مذکور شرکت‌ها و بنگاه‌های اقتصادی متعلق به اشخاص حقوقی مانند مؤسسات و نهادهای عمومی غیردولتی، نهادهای نظام و انتظامی، سازمان‌ها و مؤسسات خیریه، نهادهای انقلاب اسلامی، تمامی صندوق‌های بازنشستگی و نهادها و سازمان‌های وقفی موظفند اطلاعات مالی خود را جهت ثبت به سازمان بورس و اوراق بهادار برای ایجاد شفافیت مالی ارایه کنند.

نماینده مردم مسجدسلیمان، هفت گل و لالی در مجلس شورای اسلامی ادامه داد: طبق گزارش ریاست سازمان بورس علاوه براین پیگیری‌ها و مکاتبات مکرر در طول یک سال گذشته هیچ یک از شرکت‌ها و مؤسسات فوق گزارش مالی خود را ارایه نکردند که در گزارش نماینده شورای رقابت نیز گزارش عملکردی از اجرای قانون مذکور ارایه نشده است.

سخنگوی کمیسیون ویژه حمایت از تولید ملی و اجرای اصل ۴۴ قانون اساسی یادآور شد: درجلسه کمیسیون ویژه حمایت از تولید ملی مقرر شد؛ گزارش مکتوب سازمان‌های ذی‌ربط در بازه زمانی یک ماهه جهت قرائت درصحن مجلس شورای اسلامی و تقاضای اعمال مجازات ماده ۷۲ سیاست‌های اجرایی برای سازمان‌هایی که مشمول این قانون هستند ارایه شود.

چرتکه

سیدابریشمی خبرداد

پرداخت ۶۰۰ میلیارد تومان تسهیلات به صنایع کوچک

رییس سازمان صنایع کوچک و شهرک‌های صنعتی از پرداخت ۶۰۰ میلیارد تسهیلات به صنایع کوچک توسط بانک صنعت و معدن خبر داد.

به گزارش ایسنا، سید محمدعلی سیدابریشمی، معاون وزیر صنعت، معدن و تجارت، در نشست هماهنگی و تعامل با واحدهای صنعتی برتر استان تهران با بیان این که مشکل عمده ۷۰ درصد واحدهای تولیدی تأمین نقدینگی است، گفت: پیشنهاداتی را در این زمینه به سازمان مدیریت و برنامه‌ریزی کشور ارایه کرده‌ایم و در معاونت تولید نیز استقبال خوبی از آن شد.

وی افزود: دومین جلسه با حضور بانک صنعت و معدن داشتیم چرا که بیش‌تر سرمایه‌گذاران با این بانک در ارتباط هستند.

رییس سازمان صنایع کوچک و شهرهای صنعتی با اشاره به پیشنهادات وزارت صنعت برای حل مشکل نقدینگی واحدها اظهار کرد: به دنبال راهکاری هستیم که بتوانیم منابع لازم را در حداقل یک پنجم برای بانک‌ها تأمین کنیم و آن‌ها نیز با گردشی که از آن ایجاد می‌کنند، بتوانند سرمایه در گردش واحدهای صنعتی را تأمین کنند.

رییس سازمان صنایع کوچک و شهرک‌های صنعتی با اشاره به تفاهم سازمان صنایع کوچک و شهرک‌های صنعتی ایران با بانک صنعت ومعدن مبنی بر پرداخت ۲۰۰۰ میلیارد تومان تسهیلات در سال جاری به صنایع کوچک گفت: تا کنون حدود ۶۰۰ میلیارد تومان از این تسهیلات پرداخت شده که البته با توجه به مذاکرات با وزارت تعاون، کار و رفاه اجتماعی قرار است بانک‌های تعاون و رفاه نیز به این موضوع بپیوندند.

سیدابریشمی درباره اقدامات این سازمان برای افزایش ارتباط دانشگاه با صنعت ادامه داد: ما طرح فاجد پیشنهاد دادیم که فارغ التحصیلان دانشگاهی در تخصص‌های خود وارد واحدهای صنعتی شوند که در سال اول نصف حقوق فرد را دولت و نصف حقوق وی را واحد صنعتی پرداخت می‌کنند و در صورتی که واحد مذکور در سال بعد نیز به آن فرد نیاز داشته باشد کل حقوق را خودش پرداخت خواهد کرد که البته این موضوع در حد پیشنهاد است.

رییس سازمان صنایع کوچک وشهرهای صنعتی ایران با بیان این که با توجه به حجم بالای صنایع کوچک در کشور ارزش افزوده و صادرات این بخش قابل توجه نیست، گفت: یکی از دلایلی که باعث شده واحدهای صنعتی کوچک نتوانند رشد پیدا کنند عدم ارتباط آن‌ها با واحدهای بزرگ است.

وی افزود: صنایع کوچک باید تأمین کننده نیاز صنایع بزرگ باشند و این در حالیست که صنایع بزرگ مواد اولیه خود را به تنهایی تأمین کرده و واحدهای کوچک به دنبال فروش محصولات خود هستند.

سید ابریشمی بهره‌وری پایین صنایع کوچک را یکی دیگر از مشکلات این واحدها دانست و گفت: برای بهبود وضعیت صنایع کوچک اقداماتی را انجام خوهیم داد که این اقدامات در دو سرفصل ایجاد زیرساخت و آموزش خلاصه می‌شود.

به گفته وی نیازی را که واحدهای صنعتی کوچک مستقر در شهرک‌ها دارند در سال‌های گذشته به خوبی تأمین نشده و دچار کمبودهایی در زمینه آب، برق، دسترسی‌های مخابراتی، اینترنتی و تصفیه فاضلاب هستند که ما خود را موظف به حل این مشکلات می‌دانیم.

رییس سازمان صنایع کوچک و شهرهای صنعتی در سال‌های گذشته به دلیل فشارهای سیاسی منابع کشور در جاهایی هزینه شده که کیفی نبوده و ما به دنبال این هستیم با برداشته شدن این فشارها منابع را در جایی مصرف کنیم که سرمایه‌گذار وجود دارد.

وی هم‌چنین با تأکید بر اهمیت مسأله آموزش نیروی انسانی در شهرک‌های صنعتی گفت: سرمایه‌گذاری در آموزش از بین رفتنی نیست و ما این موضوع را در بودجه‌هایی که داریم مد نظر قرارداده‌ایم.

سیدابریشمی با بیان این که شهرک‌های فن‌آوری و مراکز کسب و کار از دیگر نکاتی است که می‌تواند باعث توسعه فعالیت واحدهای صنعتی باشد در حالی که ما هنوز نتوانستیم شهرک فن‌آوری خود را در تهران داشته باشیم.

رییس سازمان صنایع کوچک و شهرهای صنعتی با تلاش‌های انجام شده مشکلاتی که برای ۱۰ هکتار زمین این سازمان در منطقه ۲۲ وجود داشت، حل و فصل شده و شهرک فن‌آوری در جوار فعالیت‌های دانشگاه صنعتی شریف ایجاد خواهد شد که در حال حاضر به دنبال اخذ مجوزهای آن هستیم.

وی در ادامه با بیان این که بانک‌ها جسارت خود را برای تصمیم‌گیری درباره ارایه تسهیلات به پروژه‌ها و بررسی آن‌ها از دست داده‌اند، گفت: بعد از ماجرای اختلاس ۳ هزار میلیاردی بانک‌ها نتوانستند در این زمینه ورود کنند و جسارت خود را برای بررسی پروژه‌های صنعتی و ارایه تسهیلات به آن‌ها از دست دادند.

وزیر صنعت، معدن و تجارت اذعان کرد

فشار مالیات بر ارزش افزوده بر اصناف تولیدکنندگان و صادرکنندگان

وزیر صنعت، معدن و تجارت از اجرای قانون رفع موانع تولید طی ۳ ماه آینده خبر داد و اذعان کرد که افزایش مالیات بر ارزش افزوده فشاری ایجاد کرده و اصناف، تولیدکنندگان و صادرکنندگان مشکلاتی در این زمینه دارند اما به هرحال قانون است و باید اجرا شود. به گزارش ایسنا، محمدرضا نعمت‌زاده اظهار کرد: قانون رفع موانع تولید در ۶۰ ماه و بیش از ۳۰ آیین‌نامه پیش‌بینی شده است و به تدریج در حال تهیه آیین‌نامه‌های آن هستیم.

وی با بیان این که حدود نیمی از آیین‌نامه‌های مربوط به قانون رفع موانع تولید به تصویب دولت رسیده است، یادآور شد: به صورت دوره‌ای با دستگاه‌های مختلف برای تصویب این طرح هم‌فکری صورت می‌گیرد تا طرح نهایی آماده اجرا شود. نعمت‌زاده با اشاره به این که قانون رفع موانع تولید ظرف ۳ ماه آینده تکمیل و اجرایی خواهد شد، تصریح کرد: این قانون زمان‌بر است و برای زمان خاصی تعریف نشده و به تدریج در حال انجام است. وزیر صنعت، معدن و تجارت در پاسخ به ایسنا درباره تکلیف پرداخت سهم بخش تولید از طرح هدفمندسازی یارانه‌ها اظهار کرد: در بودجه، پیش‌بینی رقمی برای پرداخت به بخش تولید صورت گرفته بود اما به دلیل کمبود وصولی، این رقم پرداخت نشده است.

وی اظهار امیدواری کرد: بخشی از اعتبارات در سال جاری پرداخت شود.

این مسؤول یادآور شد: برای حمایت از تولید از محل پشتیبانی صادرات، ۵۰ میلیارد تومان به این بخش اختصاص داده شده است.

نعمت‌زاده با اشاره به این که مالیات ارزش افزوده قانون است و از ۳ درصد شروع شده و سال به سال افزایش یافته است، گفت: این میزان هم اکنون به ۹ درصد رسیده اما اصناف و واحدهای تولیدی و صادرکنندگان مشکلاتی در این زمینه دارند.

وی گفت: وزارت امور اقتصاد و دارایی و سازمان امور مالیاتی متولی این کار هستند و تلاش می‌کنند مشکلات را کم‌تر کنند اما به هر حال قانون است و این میزان باید پرداخت شود.

وزیر صنعت، معدن و تجارت تصریح کرد: در شرایط فعلی دولت بیش‌تر اهتمام می‌ورزد تا رونق ایجاد کند و رکود را کاهش دهد، زیرا فشار وصول مالیات بر ارزش افزوده مشکلاتی ایجاد کرده است اما به هر حال قانون است و چاره‌ای جز اجرا نیست.

ارزیابی نایب رییس اتاق بازرگانی ایران از عملکرد طیب‌نیا

انتظارات از وزیر اقتصاد بیش از این‌هاست

نایب رییس اتاق بازرگانی ایران به ارزیابی عملکرد وزیر اقتصاد طی دو سال گذشته پرداخت و ضمن قابل قبول دانستن عملکرد این وزارتخانه، انتقادهایی را نسبت به سیاست‌های سازمان امور مالیاتی مطرح کرد و گفت: در شرایطی که اقتصاد در وضعیت رکود قرار دارد انتظار می‌رفت که فشار از سوی سازمان امور مالیاتی تا این حد تشدید نشود.

به گزارش ایسنا، پدرام سلطانی ضمن ارزیابی عملکرد و سیاست‌های وزیر اقتصاد در دو سال گذشته، درباره موضوع استیضاح احتمالی وی عنوان کرد: طبیعتاً استیضاح حق نمایندگان است؛ به هر حال نمایندگان براساس تشخیص خود تصمیم می‌گیرند که استیضاح یا سؤال کنند و بعد قانع می‌شوند یا نمی‌شوند.

وی ادامه داد: عملکرد وزیر اقتصاد طی دو سال گذشته نسبتاً قابل قبول است. البته شاید انتظارات ما بیش از اتفاقاتی است که در این مدت افتاده است. اگر بخواهیم حوزه فعالیت‌های وزارت اقتصاد را تقسیم بندی کنیم، در حوزه گمرک که یکی از سازمان‌های مربوط به وزارت اقتصاد و دارایی است اقدامات مثبتی انجام شده و روان سازی‌های نسبتاً خوبی صورت گرفته است.

به گفته سلطانی پنجره واحد گمرکی و الکترونیکی کردن گمرک از اقداماتی بوده که با سرعت نسبتاً خوبی انجام شده است، البته بخش خصوصی با گمرک الکترونیک مشکلاتی دارد که نیاز به بررسی و اصلاحات است چون در غیراین صورت الکترونیکی کردن گمرک، خود می‌تواند دردسرساز باشد.

نایب رییس اتاق بازرگانی ایران با اشاره به دیگر اقدامات و عملکرد سازمان‌های مربوط به وزارت اقتصاد از جمله سازمان امور مالیاتی گفت: در این مدت اصلاح قانون امور گمرکی در برنامه قرار گرفت که جزو اقدامات مثبت دیگر بود.

در سازمان امور مالیاتی برای اصلاح قانون مالیات‌های مستقیم مانند مالیات ارزش افزوده تلاش‌هایی صورت گرفت اما در اجرا و عملکرد سازمان امور مالیاتی، انتظار فعالان اقتصادی بود در زمانی که اقتصاد در شرایط رکود قرار دارد، فشار از سوی این سازمان تا این حد تشدید نشود.

سلطانی اضافه کرد: فشار سازمان امور مالیاتی بیش از میزانی است که با شرایط نامناسب اقتصادی تناسب داشته باشد، به همین جهت به نظر می‌رسد این بخش جایی است که وزیر باید به آن توجه و سعی کند در این زمینه سیاست‌ها تعاملی، تعادلی باشد و برخورد تا حد امکان، انبساطی یعنی کمک کردن به بخش خصوصی صورت گیرد.

وی ادامه داد: در بخش معاونت اقتصادی در رابطه احصای مشکلات مربوط به محیط کسب و کار، پیگیری‌ها برای حل و فصل و تدوین و پیگیری لایحه رفع تولید رقابت پذیر که تبدیل به قانون شد، سرعت عمل خوبی به خرج داده شد که قابل تقدیر است. هم‌چنین در حوزه سازمان سرمایه‌گذاری خارجی در دو سال گذشته شرایط چندان مهیا نبود، به همین جهت نمی‌توان قضاوت مثبت یا منفی در این زمینه داشت.

سلطانی معتقد است که باید عملکرد این سازمان را دو سال آینده و در شرایط پسا تحریم مورد بررسی قرارداد.

وی اظهار کرد: در مجموع می‌توان گفت عملکرد وزارت اقتصاد در دو سال گذشته در بازه قابل قبول قرار دارد، اگرچه انتظارات بیش از این هاست.

نایب رییس اتاق بازرگانی ایران در بخش دیگری از صحبت‌هایش درباره سیاست‌های ضد تورمی طی دو سال گذشته گفت: نمی‌دانم تأکید بر سیاست ضد تورمی را می‌توان رویکرد وزارت اقتصاد قلمداد کرد یا رویکرد کلی دولت؛ البته سیاست ضد تورمی را مشخصا و منحصراً به وزارت اقتصاد نمی‌توان ربط داد. اما معتقدم اقتصاد ما در شرایط فعلی کشش کاهش بیش‌تر تورم را ندارد و این اتفاق منجر به تعمیق رکود می‌شود.

سلطانی اظهار کرد: کاهش تورم اگرچه کارنامه خوبی برای دولت بوده است اما شدت و سرعت آن آثار و عواقبی در ایجاد رکود به ویژه در صنایع کوچک و متوسط داشته است؛ از این جهت باید تعادلی بین مدیریت نرخ تورم و خروج از رکود وجود داشته باشد.

با اعلام جزییات نحوه جدید توزیع

منافع انحصارگران سیگار دود شد

براساس آن‌چه که مسؤولان وزارت صنعت، معدن و تجارت اعلام کرده‌اند، توزیع سیگار تاکنون دست عده‌ای محدود بوده و همین امر سبب شده انحصار در توزیع این ماده دخانی که بعضا از آن به عنوان کالایی پرسود یاد می‌شود، ایجاد شود. حال آنکه رییس مرکز برنامه‌ریزی و نظارت بر دخانیات کشور اخیراً از اصلاح روش توزیع سیگار در کشور خبر داده است.

به گزارش ایسنا، در سال‌های گذشته حرف و حدیث‌ها درباره سیگار بیش از پیش مطرح شد تا جایی که قانون برنامه پنجم توسعه که روزهای پایانی خود را می‌گذراند، دولت را موظف کرده است واردات سیگار را تا پایان این برنامه، یعنی انتهای سال جاری به صفر برساند.

صحبت کردن از قطع واردات سیگار به عنوان یک قانون شاید بسیار ساده‌تر از آن‌چه که باید در عمل اتفاق بیفتد باشد، چراکه با توجه به زیرساخت‌های فعلی تولید سیگار در کشور و از سوی دیگر تغییرات پی در پی شرکت دخانیات ایران در چندماه گذشته تأمین نیاز داخلی به کشور که در حال حاضر بیش از ۶۰ میلیارد نخ در سال است، نه تنها امکان‌پذیر نیست بلکه در صورت اصرار برای قطع واردات، صدمات جبران ناپذیری را به این صنعت و جامعه خواهد زد.

پیش‌تر نیز نعمت‌ا... شهبازی، سرپرست سابق شرکت ملی دخانیات گفته بود که با توجه به میزان تولید و زیرساخت‌های کشور امکان قطع واردات سیگار وجود ندارد و شرکت ملی دخانیات در خوش‌بینانه‌ترین حالت، توانایی تأمین تنها ۵۰ درصد از نیاز داخلی را دارد.

به این ترتیب می‌توان گفت که قطع واردات سیگار نه تنها مشکلی را حل نمی‌کند بلکه حجم قاچاق و احتمالاً قیمت فروش این کالا را تا حد زیادی افزایش خواهد داد.

این در حالی است که مشکلات سیگار در کشور تنها در بحث تولید خلاصه نمی‌شود و به گفته مسؤولان امر در زمینه توزیع سیگار در کشور انحصار وجود دارد؛ به گونه‌ای که افرادی معدود به شکل انحصاری بخش عمده‌ای از سیگار مصرفی در کشور را توزیع می‌کردند و برندهای خاصی به‌صورت انحصاری به اشخاص داده و تمامی سیگارهای تولیدی یا وارداتی توسط چند فرد یا شرکت خاص توزیع می‌شد.

به گفته علی اصغر رمزی، رییس مرکز برنامه‌ریزی و نظارت بر دخانیات، این افراد محدود با مجوزهای دریافتی، حجم بالایی از توزیع سیگار را در کشور در دست داشتند و منافع و رانت زیادی ایجاد شده بود و در نتیجه تنها این افراد در سیستم نظارت و کنترل حاکمیتی شناخته شده بودند.

وی می‌گوید عوامل، شیوه‌ها و مشخصات توزیع کنندگان سیگار در سراسر کشور شناخته شده نبود و در نتیجه اعتراضات زیادی مبنی بر توزیع انحصاری برخی از برندها دریافت می‌شد، توزیع کنندگان سیگار منافع کلانی را به واسطه انحصار موجود می‌بردند و اجازه فعالیت سایرین را در بخش توزیع نمی‌دادند.

به این ترتیب وزارت صنعت، معدن و تجارت در روزهای اخیر تصمیم گرفته است که این انحصار را از بین برده و توزیع سیگار به افراد مختلف بسپارد و برای توزیع نیز محدودیت ایجاد کند؛ هرچند که گفته می‌شود در این مسیر مقاومت و حتی تهدیداتی نیز وجود داشته که کارساز نبوده است.

به نظر می‌رسد که رییس مرکز نظارت بر دخانیات با اعلام شیوه جدید توزیع سیگار قصد دارد به این قائله خاتمه و شفاف‌سازی را افزایش دهد.

براساس این گزارش، در روش جدید، مجوزهای توزیع سیگار و محصولات دخانی در ۳ سطح مجوز توزیع سراسری (کشوری)، استانی و خرده فروشی تعیین شده است که توزیع کنندگان کشوری ملزم به انتخاب و معرفی تمامی عوامل توزیع استانی از دارندگان مجوز توزیع استانی هستند.

هم‌چنین سقف مجاز توزیع در سال برای توزیع کنندگان کشوری یک میلیارد نخ است و تاکنون ۴۵ مجوز برای توزیع کنندگان کشوری صادر شده که احتمالا تا یک ماه آینده تعداد آن‌ها به بیش از ۶۰ مجوز می‌رسد.

به گفته رییس مرکز برنامه‌ریزی و نظارت بر دخانیات، تعداد ۷۰۰ نفر مجوز توزیع استانی نیز وجود دارد و صاحبان این مجوزها تا سقف ۵۰ میلیون نخ در سال به‌کار توزیع می‌پردازند و متقاضیان این مجوزها به‌طور مستمر از طریق سازمان‌های صنعت، معدن و تجارت استان‌ها در حال ارایه مدارک لازم برای اخذ مجوز توزیع استانی هستند.

وی هم‌چنین گفته که در خصوص مجوز خرده فروشی محصولات دخانی نیز دستورالعمل و ضوابط صدور پروانه خرده فروشی طبق قوانین و مقررات مربوطه تهیه و به معاونت ذی‌ربط در وزارت صنعت معدن و تجارت ارسال شده که در آینده نزدیک به اتحادیه‌های مربوطه ابلاغ خواهد شد که بر این اساس تنها واحدهای صنفی که دارای مجوز یا پروانه خاص خرده فروشی محصولات دخانی باشند، امکان توزیع و فروش سیگار و سایر محصولات دخانی را دارند و توزیع سیگار بدون پروانه یاد شده تخلف تلقی شده و با توزیع کنندگان غیرمجاز برخورد قانونی خواهد شد.

البته طرح جدید مزایا و معایب خود را دارد، چراکه کماکان ممکن است افرادی که انحصار این شبکه توزیع را در دست داشته‌اند، به صورت شبکه‌ای با گروه خود به عنوان توزیع کنندگان مختلف کشوری وارد عرصه شوند و در حقیقت بازهم توزیع در دست گروهی خاص باقی بماند که وزارت صنعت، معدن و تجارت باید برای این امر نیز راهکاری بیندیشد تا جلوی سودجویی‌های این‌گونه گرفته شود.

در عین حال مهم‌ترین مزیت این طرح شفاف‌سازی توزیع سیگار در کشور است، چراکه در طرح جدید تمامی توزیع‌کنندگان اعم از کشوری، استانی و خرده فروشی در سیستم توزیع ثبت می‌شوند، نظارت بر فعالیت‌های آنان بهبود یافته و امکان اقدامات و برنامه‌ریزی‌های مؤثر دیگر از سوی دولت از جمله مبارزه با قاچاق فراهم خواهد شد.

یارانه نقدی دیشب به حساب‌ها رفت

پنجاه و چهارمین مرحله از یارانه نقدی ساعت ۲۴ دیشب – دوشنبه- به حساب سرپرستان خانوار واریزشد.

به گزارش ایسنا، یارانه ۴۵ هزار و ۵۰۰ تومانی ماه جاری در حالی پرداخت شد که بنابر آن‌چه وزیر کار، تعاون و رفاه اجتماعی اعلام کرده است تا پایان ماه جاری تعداد حذف شدگان از دریافت یارانه به دو میلیون نفر رسید. این در حالی است که تاکنون تعداد متفاوتی از ۵۰ هزار تا یک میلیون نفر به عنوان حذف‌شدگان اعلام شده است.

بر این اساس با توجه به این‌که در مجموع بالغ بر ۷۶ میلیون نفر در هر ماه یارانه ۴۵ هزار و ۵۰۰ تومانی دریافت می‌کنند، در صورت حذف دو میلیون نفر مد نظر ربیعی، به نظر می‌رسد لیست یارانه بگیران برای شهریور ماه به کم‌تر از ۷۴ میلیون نفر کاهش پیدا کند. غربالگری که می‌تواند رقمی حدود ۹۱ میلیارد تومان در هر ماه و ۶۳۷ میلیارد تومان را تا پایان سال برای دولت صرفه‌جویی کند.

این در حالی است که با ادامه حذف پردرآمدها در ماه‌های باقی مانده سال، به‌طور یقین میزان بیش‌تری در هزینه‌های یارانه نقدی دولت که در هر ماه به حدود ۳۵۰۰ میلیارد تومان می‌رسد، صرفه‌جویی شده و بخشی از کسری پرداخت آن را جبران خواهد کرد.

اما با توجه به این که در هر ماه تعدادی از یارانه بگیران تحت عنوان پردرآمدها حذف می‌شوند، در صورت اعتراض به این موضوع می‌توانند در یک فرصت دو ماهه به سامانه ir.yaraneh۱۰ که از سوی وزارت تعاون، کار و رفاه اجتماعی راه‌اندازی شده است، مراجعه و درخواست خود را ثبت کنند.

آن‌طور که قائم مقام وزیر کار، تعاون و رفاه اجتماعی اعلام کرده است تاکنون حدود ۱۷ هزار نفر که به دلیل بروز خطا از جمع یارانه بگیران حذف شده بودند بعد از بررسی و تشخیص محق بودن برای دریافت یارانه نقدی به لیست سازمان هدفمندی یارانه‌ها اضافه شده‌اند.

کوتاه اقتصادی

در پی لغو تحریم‌های سوئیس باید منتظر باشیم

واردات بی‌رویه یا تقویت صنایع مختلف

چین و امارات که در نبود رقبای قدرتمند خود بازار خوبی را در ایران برای صادرات ماشین‌آلات صنعتی، مواد اولیه و ... ایجاد کرده بودند، ممکن است مجبور شوند با ورود سوئیس به این عرصه بساط واردات بی‌کیفیت خود را از کشورمان جمع کنند.

به گزارش ایسنا، سوئیس اولین کشوری است که در راه لغو تحریم‌های ایران قدم برداشته و این درحالی است که این کشور به دلیل اهمیت در زمینه‌های سلامت، سیستم بانکی و مبادلات نفتی یکی از کشورهای استراتژیک در زمینه اقتصادی برای ایران به حساب می‌آید، اما لغو تحریم‌ها از سوی چنین کشوری می‌تواند دو رو داشته باشد؛ واردات بی‌رویه یا تقویت صنایع مختلف.

نگاهی به آمار و ارقام گمرکی ایران نشان می‌دهد که سوئیس یکی از عمده صادرکننده‌های محصول به ایران است و از سوی دیگر نام این کشور به‌طور تقریباً ثابتی در بین کشورهایی قرار دارد که ایران بیش‌ترین تراز تجاری منفی را با آن‌ها دارد، این امر به معنای پیشی گرفتن واردات بر صادرات است، اما باید دید سوئیس کدام محصولاتش را به ایران می‌فروشد؟

براساس این آمار در سال گذشته سوئیس با بیش از دو میلیارد و ۳۰۰ میلیون دلار صادرات کالا به کشور و البته واردات ۱۰ میلیون دلاری از ایران، چهارمین کشور با بیش‌ترین تراز تجاری منفی بود و در ۴ماهه نخست امسال نیز با صادرات ۷۱۹ میلیون دلاری کالا و خرید تنها ۱,۵ میلیون دلار از کالاهای ایرانی بازهم جایگاه چهارم را در لیست کشورهایی که ایران بیش‌ترین تراز تجاری منفی را با آن‌ها داشت حفظ کرده است، این امر به این معنی است که رقم تراز تجاری منفی با این کشور برای ایران تقریباً معادل رقم واردات از آن است.

کشوری که در زمینه برداشتن تحریم‌ها آن هم در حالی که در آینده چندان نزدیک نمی‌توان انتظار به اجرا در آمدن برجام و رسمیت یافتن لغو تحریم‌های ایران را داشت، اقدام کرده است، یکی از کشورهای مهم صنعتی به حساب می‌آید.

از همین روی، در فهرست واردات از سوئیس لیست بلندی از انواع ماشین‌آلات و مواد اولیه صنعتی از جمله مصنوعات آهنی، ورقه و تیغه و ابزارهای تراش، کاشی و سرامیک به چشم می‌خورد، هم‌چنین علاوه بر دانه‌های خوراکی، روغن، آرد و لوبیا این کشور محصولات پزشکی از سرم و سوزن و وسایل مورد نیاز جراحی قلب گرفته تا وسایل دندان‌پزشکی و دندان مصنوعی و سمعک و لوازم چشم پزشکی نیز به ایران صادر می‌کند.

البته ساعت‌های معروف سوئیسی نیز از دیگر اقلام وارداتی از این کشور است، در کنار تمام این اقلام وارداتی که یا از کیفیت بالایی برخوردارند و یا ابزار و وسایل مورد نیاز برای صنایع تولیدی کشور به حساب می‌آیند، این کشور صادراتی چون لوازم آرایشی و بهداشتی، پارچه و نخ و البته سیگار نیز به ایران دارد.

اگرچه سوئیس در صادرات لوازم مربوط به پزشکی رقبایی چون هلند، هنگ کنگ، آلمان و ژاپن دارد و البته دست چین و امارات و کشورهای عجیب و غریبی مانند هند نیز از بازار صادرات لوازم پزشکی به ایران کوتاه نیست، اما در زمینه صادرات برخی دستگاه‌های صنعتی تنها کشور معتبر به حساب می‌آید، به این صورت که برخی از این ماشین‌آلات پس از سوئیس تنها از چین و امارات که البته در اکثر مواقع یک کشور واسطه به حساب می‌آید به ایران وارد می‌شود.

هم‌چنین فهرست اقلام صادرات غیرنفتی ایران نیز نشان می‌دهد که بخش عمده صادرات محدود ایران به سوئیس شامل محصولات کشاورزی و دامی و البته فراورده‌های نفتی می‌شود.

به این ترتیب به نظر می‌رسد پس از تصمیم مهم سوئیس برای لغو زودهنگام تحریم‌ها علیه ایران لازم است بیش از آنکه نگران افزایش صادرات کالا با مثبت کردن تراز تجاری با این کشور باشیم، به فکر افزایش واردات کالاهای صنعتی و پزشکی و البته جلوگیری از واردات بی‌رویه کالاهای غیرضروری یا مصرفی بود.

در نهایت شاید چنین اقدامی از سوی کشورهای مطرح صنعتی بتواند دست کالاهای چینی را از بازار ایران کوتاه کند و جلوی سود هنگفتی که سال‌ها واسطه‌گری برای کشورهایی چون امارات به ارمغان آورده را بگیرد

سازمان ملل پیش‌بینی کرد

افت ۹ میلیون نفری جمعیت ایران تا سال ۲۱۰۰ میلادی

سازمان ملل در جدیدترین گزارش خود از وضعیت جمعیتی جهان پیش‌بینی کرد جمعیت ایران تا سال ۲۱۰۰ میلیادی حدود ۹ میلیون نفر کاهش یابد و به ۶۹,۹۳۷میلیون نفر برسد.

به گزارش تسنیم، دفتر امور اقتصادی و اجتماعی سازمان ملل جدیدترین گزارش خود از چشم‌انداز جمعیت جهان تا سال ۲۱۰۰ میلیادی را منتشر کرده است. بر اساس این گزارش جمعیت جهان در اواسط سال جاری میلادی به ۷,۴۳۹ میلیارد نفر رسیده است که ۵۰,۴ درصد از این رقم مرد و ۴۹,۶ درصد زن هستند. آسیا با ۴,۳۶۳ میلیارد نفر پرجمعیت‌ترین قاره جهان شناخته شده است. جمعیت آفریقا ۱,۱۸۶ میلیارد نفر، اروپا ۷۳۸ میلیون نفر، آمریکای لاتین ۶۳۴ میلیون نفر، آمریکای شمالی ۳۵۸ میلیون نفر و اقیانوسیه ۳۹ میلیون نفر برآورد شده است.

سازمان ملل روند رشد جمعیت در جهان را کاهش اعلام کرده است به‌طوری که ۱۰ سال پیش نرخ رشد جمعیت جهان ۱,۲۴ درصد بود که این رقم در حال حاضر به ۱,۱۸ درصد رسیده است. با نرخ کنونی رشد جمعیت جهان هر سال ۸۳ میلیون نفر به جمعیت جهان افزوده می‌شود. این گزارش ایران را در بین کشورهایی قرارداده است که در بازه زمانی ۱۵ سال گذشته نرخ جایگزینی پایینی داشته‌اند. براساس برآورد سازمان ملل جمعیت ایران در نیمه ۲۰۱۵ به ۷۹,۱۰۹ میلیون نفر رسیده است که ۳۹,۸۳۵ میلیون نفر مرد و ۳۹,۲۷۴ میلیون نفر زن هستند.

این گزارش پیش‌بینی کرده است جمعیت ایران تا سال ۲۱۰۰ نسبت به جمعیت کنونی حدود ۹ میلیون نفر کاهش یابد و به ۶۹,۹۳۷ میلیون نفر برسد.

ایران که در سال جاری در رتبه ۱۷ پرجمعیت‌ترین کشورهای جهان قرار گرفته است در سال ۲۱۰۰ حتی بین ۳۰ کشور پرجمعیت جهان هم نخواهد بود.

در عین حال پیش‌بینی شده است جمعیت ایران تا سال ۲۰۳۰ حدود ۹ میلیون نفر افزایش یابد و به ۸۸,۵۲۹ میلیون نفر برسد.

در سال ۲۰۵۰ نیز جمعیت ایران ۹۲,۲۱۹ میلیون نفر پیش‌بینی شده که بر این اساس رتبه ۲۱ پرجمعیت‌ترین کشور جهان به ایران خواهد رسید.

براساس برآوردهای سازمان ملل نرخ رشد جمعیت ایران در بازه زمانی ۲۰۱۰ تا ۲۰۱۵ نسبت به ۵ ساله قبل افزایش داشته است. نرخ رشد سالانه جمعیت ایران در سال‌های ۲۰۰۵ تا ۲۰۱۰ بالغ بر ۱,۱۵ درصد بوده که رقم در سال‌های ۲۰۱۰ تا ۲۰۱۵ به ۱,۲۷ درصد رسیده است.

آگهی مناقصه

۹۴-۵-۴

دانشگاه علوم پزشکی و خدمات بهداشتی درمانی کاشان در نظر دارد نسبت به واگذاری امور خرید، تهیه و طبخ و توزیع غذای سلف سرویس مرکزی دانشگاه از طریق مناقصه عمومی به شرکتهای واجد شرایط اقدام نماید. لذا از کلیه متقاضیان دعوت بعمل می‌آید جهت دریافت اسناد و مدارک مناقصه به سایت www.kaums.ac.ir امور مناقصه و مزایده مراجعه و اقدام نمایند.

روابط عمومی دانشگاه علوم پزشکی و خدمات بهداشتی درمانی کاشان

روزنامه مناقصه مزایده - ۱۶۵۹ - ۹۴/۰۵/۲۷

مجتبی قدیری
mojtaba2452@gmail.com

۲ روزنـامه در یک روزنـامه ۱۲ صفحه روزنامه چاپی(صبح) و ۸۰صفحه روزنامه الکترونیک(عصر)
سه‌شنبه ۲۷ مرداد ۱۳۹۴ ■ ۳ ذی‌القعده۱۴۳۶ ■ سال یازدهم ■ شماره ۱۶۵۹
Tuesday ■ 18.Aug.2015 ■ Vol.11 ■ No.1659
روزنامه مناقصه مزایده

اخبار شرکت‌ها

انتخاب حوزه بسیج کارگری شهید صالحی نژاد نیروگاه رامین به‌عنوان موفق‌ترین رده در سطح سپاه استان خوزستان

در جشنواره استانی مالک اشتر بسیج سپاه حضرت ولی عصر(عج)، حوزه بسیج کارگری شـهید صالحی نژاد این نیروگاه به‌عنوان موفق‌ترین رده در سطح سپاه استان خوزستان در سـال ۱۳۹۳ انتخاب شـد و از مسـعود چهرازی، فرمانده این حوزه با اهدای لوحی از سوی شـاهوارپور، فرمانده سپاه حضرت ولیعصر(عج) خوزسـتان تقدیر شد. به گزارش مناقصه‌مزایده مسـعود چهرازی فرمانده این حوزه اظهار داشـت: در این جشنواره که با حضور حوزه‌های بسـیج کارگری استان خوزستان در تالار امام خامنه‌ای(مدظله العالی) مجتمع فجر اهواز برگزار شـد سطح کیفی عملکردها و اقدامات تخصصی به منظور رشد تعالی سازمانی، مورد بررسـی و ارزیابی قرار گرفت و با توجه به اقدامات مطلوبی که حوزه شهید صالحی نژاد نیروگاه رامین در این عرصه انجام داده بود موفق به کسب این رتبه شدیم.

شبکه آبیاری دز، کشاورزی شمال خوزستان را متحول کرده است

مدیرعامل شـرکت بهره‌برداری از شـبکه‌های آبیاری ناحیه شمال خوزستان گفت: شبکه آبیاری دز با آبیاری ۱۹۱ هزار هکتار از اراضی قابل کشت، کشاورزی شمال خوزستان را متحول کرده است. به گزارش مناقصه‌مزایده محمد اسلامی افزود: علاوه بر ۱۸ هزار باغدار و زارع، چهار شرکت بزرگ کشت و صنعت منطقه شامل هفت تپه، شهید رجایی، شهید بهشـتی و کارون نیز جزو مشترکان این شرکت می‌باشند، ضمن این که برخی از مصارف صنعتی نیز از ظرفیت آبی کانال‌های شبکه بهره‌مند می‌شوند. وی در خصوص غرق شدن تعدادی از همشهریان در کانال‌های آبیاری کشاورزی گفت: بی‌احتیاطی شهروندان و شنا در کانال‌هایی که دارای تابلوی هشدار دهنده می‌باشند منجر به مرگ عده‌ای شده ضمن این که دستگاه‌های اجرایی هیچ گونه دخل و تصرفی در بروز این اتفاقات ناگوار نداشته و لازم است افراد به تابلوهای هشدار دهنده توجه کنند. اسلامی افزود: از سال ۹۲ تاکنون به‌منظور جلوگیری از حوادث ناگوار در کانال‌های آبیاری ۱۶۰ تابلوی فلزی، ۲۴ تابلوی بتنی بزرگ، ۴۰ تابلوی ۳ گوش کوچک و ۳۱۵ کلیشـه در بدنه کانال‌ها و نقاط حادثه‌خیز با مضامین شـنا کردن ممنوع، خطر سقوط و تردد ممنوع نصب شده است، اما هم‌چنان شاهد شنا و آبتنی افراد زیادی در این کانال‌ها هستیم که باید در این خصوص فرهنگ‌سازی شود. وی در ادامه، ضمن تأکید بر ضرورت بهینه‌سازی مصرف آب در بخش کشاورزی گفت: میزان تلفات آب در بخش کشـاورزی در کانال‌های انتقال کمتر از ۱۰ درصد اسـت، در صورتی که در مزارع کشـاورزی تلفات به ۶۰ درصد نیز می‌رسـد و این میزان تلفات آب تا زمانی که فروش آب به صورت هکتاری و سـطحی است هم‌چنان ادامه دارد. مدیرعامل شرکت بهره‌برداری از شبکه‌های آبیاری ناحیه شمال خوزستان افزود: در حال حاضر فروش آب در شمال خوزستان به کشاورزان به صورت سطحی یا هکتاری و به صنایع به صورت حجمی صورت می‌گیرد، لذا برنامه‌ریزی شـده برای کاهش تلفات آب در بخش کشاورزی فروش آب به کشاورزان نیز به صورت حجمی و طبق زمان‌بندی خاص انجام شود. وی با اشاره به فراهم کردن تجهیزات لازم برای فروش حجمی آب به بخش کشـاورزی اظهار کرد: برای فروش حجمی آب کشاورزی مشکلی از نظر تجهیزات و تحویل آن وجود ندارد ولی بستر فروش حجمی آب باید از همه لحاظ فراهم شـود. اسلامی هم‌چنین به راه‌اندازی سامانه پیامکی شـبکه آبیاری دز اشـاره کرد و افزود: با راه‌اندازی این سامانه ضمن بهره‌گیری از نظرات و پیشنهادات کشاورزان به سئوالات آن‌ها در کمتر از ۲۴ ساعت پاسخگویی می‌شود ضمن این که با راه‌اندازی این سامانه کشـاورزان می‌توانند سرقت تجهیزات آبیاری را در اسرع وقت گزارش دهند. وی در خصوص مشکل آبیاری اراضی کشاورزی پای پل کرخه در شهرستان شوش نیز گفت: به‌دلیل برخی محدودیت‌های منابع آبی در تابستان امسال، امکان تأمین آب اراضی این منطقه وجود نداشت. شرکت بهره‌برداری از شبکه‌های آبیاری شمال خوزستان در سال ۱۳۷۰ به‌منظور بهره‌برداری از شبکه عظیم آبیاری دز تأسیس شد و از سال ۸۹ با واگذاری مدیریت سد تنظیمی انحرافی کرخه به این شرکت، بهره‌برداری از شبکه آبیاری کرخه شمالی شامل دشت اوان و دشت‌های پای پل و نیز شبکه آبیاری لور به مدیریت این شرکت اضافه شد. شبکه آبیاری دز نقش مهمی در تولید بیش از ۴٫۵ میلیون تن انواع محصولات زراعی و باغی شامل حدود ۱۰۰ نوع محصول در منطقه شمال استان خوزستان دارد.

برگزاری آیین تودیع و معارفه مدیرعامل و سرپرست شرکت نفت و گاز مارون

مراسـم تودیع و معارفه سید عبدا... موسوی و مسـعود باغبان، مدیرعامل پیشین و سرپرسـت جدید شـرکت بهره‌برداری نفت و گاز مارون با حضور مدیرعامل شرکت ملی مناطق نفتخیز جنوب برگزار شد. به گزارش مناقصه‌مزایده، مدیرعامل شرکت ملی مناطق نفتخیز در تمجید از شرکت بهره‌برداری نفت و گاز مارون گفت: این شرکت یکی از شرکت‌های موفق و پیشرو در زمینه فنی و تخصصی است که بسیار توانا عمل می‌کند. بیژن عالی‌پور در ادامه افزود: امید می‌رود هم‌چنان تجربیات کارکنان این شـرکت در جهت تحقق برنامه‌ها و اهداف کلان صنعت نفت به‌کار گرفته شود. سید عبدا... موسوی نیز به ارایه گزارشـی از عملکرد شرکت بهره‌برداری نفت و گاز مارون در زمان مدیریت خود در این شـرکت پرداخت و گفت: برخود لازم می‌دانم از همت و همکاری صادقانه همه کارکنان شرکت بهره‌برداری نفت و گاز مارون تقدیر به عمل آورده و مراتب احترام خود را تقدیم کنم. در ادامه مسـعود باغبان، سرپرست شرکت بهره‌برداری نفت و گاز مارون نیز نگهداشت تولید، حمایت از ساخت داخل و ارتقای هرچه بیش‌تر دانش فنی را تحت سیستم‌های روزآمد را از عمده مسایل عمده سازمان خواند و این عوامل را ضامن حرکت رو به جلو سازمان در هر زمان دانست.

در ددل

کاهش تقاضا برای فولاد با توجه به رکود پروژه‌های عمرانی

مدیرعامل شـرکت فولاد مبارکه اصفهان گفت: با توجه به افزایش تولید فولاد که برخلاف کاهش تقاضا در این سال‌ها شدت گرفته، تولیدکنندگان برای فروش و معامله تولیدات خود در بازار مشـکلات بسـیاری دارند. به گزارش ایمنا، بهرام سبحانی با بیان این که بازار فولاد تابع فعالیت‌های ساخت‌و ساز است و پروژه‌های عمرانـی در حالت رکود اسـت، اظهار داشـت: بودجه‌ای که دولت بـه پروژه‌های عمرانی تاکنون اختصاص داده آن طور نبوده کـه تقاضا برای محصولات فولادی افزایش یابد و هم‌چنان تقاضا برای محصولات فولادی در بازار کم است.

وی بخش‌نامـه اخیر وزارت صنعت در راسـتای ایجاد تـوازن و تعادل زنجیره فولاد را مؤثر دانسـت و گفت: با توجه به افزایش تولیـد فولاد که برخلاف کاهش تقاضا در این سال‌ها شـدت گرفته، تولیدکنندگان برای فروش و معامله تولیدات خود در بازار مشکلات بسیاری دارند. مدیرعامل فولاد مبارکه اصفهان بیان داشت: تولیدکننـدگان فولاد به دلیـل کاهش قیمت‌های جهانی تـوان رقابت و ورود به عرصه جهانی ندارند و بسـتر مناسبی برای عرضه مازاد تولید آن‌ها در بازار داخلی و خارجـی وجود ندارد و در حـال حاضر تولیدکنندگان فولاد، گرفتار مشـکلات عدیده‌ای هستند و انتظار دارند دولت با تخفیف یا تعلیق بدهی‌های بانکی آن‌ها را حمایت کند. وی با اشاره به این که تولیدکنندگان فولاد برای خارج شدن از رکود ۳ راه بیش‌تر پیش‌روی خود ندارند، افزود: یا تولید و موجودی انبارهای خود را در بازار داخلی بفروشند که توان چنین کاری را ندارند یا این که تولید خود را متوقف یا کاهش دهند. راه سـومی هم وجود دارد که فولادسازان باید تولیدشان را صادر کنند اما در زمینه ورود به بازارهای صادراتی باید گفت به دلیل کاهش قیمت‌های جهانی رقابت و ورود به عرصه جهانی سـخت اسـت و اغلب تولیدکنندگان کشور توان رقابت و صادرات محصولاتشـان را ندارند. سـبحانی افزود: در مقطع کنونی فولادمبارکه هم این مشـکلات را دارد، اما چون مجموعه تولیدی بزرگی اسـت، می‌توانـد گلیم خودش را از آب بیرون بکشـد. در واقع تـلاش کردیم با صادرات بیش از ۳۰ درصد تولیدمان توانایی مقابله به این مشکلات را به دست بیاوریم. اما در داخل کشور مانند سایر واحدهای فولادسـازی مشکل داریم. وی گفت: فولاد مبارکه تافته جدا بافته نیسـت اما به دلیل برخورداری از پتانسیل‌ها و برنامه‌ریزی که برای آن‌ها انجام شده کم‌تر دچار این گرفتاری‌ها است.

ورشکستگی بنگاه‌های تعطیل در صورت عدم مدیریت

یک کارشـناس اقتصادی با بیان این که صنایع ما از لحاظ تکنولوژی فاصله ۱۰سـاله‌ای با واحدهای تولیدی روز دنیا دارند، گفت: واحدهای تولیدی ما در صورتی که نتوانند خود را با شـرایط جدیـد روز دنیا همگن کرده و ظرفیت‌های خود را با هدایت مسـؤولین افزایش دهند واحدهای کوچک و متوسط از تعطیلی به‌سمت ورشکسـتگی می‌روند. یحیی آل‌اسحاق تصریح کرد: صنایع کوچک‌و متوسط در شرایط «پسـاتحریم» به‌دلیل عقب‌ماندگی ۱۰ساله و هزینه‌های تولید بیش‌تر و کیفت پایین‌تر در مقابل تولیدات روز دنیا، در صورت عدم‌هدایت مناسـب، از تعطیلی به‌سـمت ورشکسـتگی می‌روند. وی افزود: در صورتی که توافقات هسـته‌ای به‌صورت مثبت و طبق خواسـته ما به مرحله اجرایی درآید این بار نوبت اصحاب اقتصادی اعم از مسـؤولین دولتی، حاکمیتی، سیاست‌گذار و صاحبان بنگاه‌های اقتصادی است که وارد عمل شده و به انتظارات سنگینی که از آن‌ها وجود دارد، جامعه عمل بپوشانند. آل‌اسحاق خاطرنشان کرد: این بدان مفهوم است که افسران دیپلماتیک ما به وظایف خود به‌درستی عمل کرده و نمره قبولی گرفته‌اند اما انتظارات از مسـؤولان اقتصادی بسیار بالا رفته است که در صورت عدم موفقیت در انجام مسؤولیت‌های خود شکست تأثیرگذار و تاریخی خواهند داشـت. این کارشناس اقتصادی گفت: در صورتی که انتظارات مورد نیاز مردم در شرایط «پساتحریم» فراهم نشد و مسؤولان به وظایف خود عمل نکنند مورد بازخواست عموم قرار خواهند گرفت. آل‌اسحاق اضافه کرد: عدم استفاده از شـرایط مهیا شده در فرصت طلایی برداشته شدن تحریم‌ها، ضربه بزرگی برای ما خواهد بود. وی یادآورشد: در شرایط بعد از رفع شدن تحریم‌ها در مجموع هزینه‌های ما ۲۰ تا ۳۰ درصد کاهش می‌یابد.

تعجیل در تبدیل «شرکت» کالای نفت به «مدیریت» با یک عمل غیر قانونی

وزارت نفت برای آن که روند تبدیل شـرکت پشتیبانی و کالای نفت را به مدیریت تسـریع کند اقدام به یک عمل غیرقانونی کرده است. به گزارش نفت ما، بر اساس ابلاغیه ۵ خرداد ۹۴ وزیر نفت، صندوق بازنشستگی صنعت نفت متعهد شده است که با سـرمایه ۱۰۰ میلیارد تومانی یک شرکت با هدف حمایت از ساخت داخل، ایجاد برند معتبر داخلی، ایجاد ظرفیت نسبتاً بزرگ برای بازرگانی تجهیـزات مورد نظر، فراهم کردن توانمندی برای مذاکره از موضع بالا با صاحبان فن‌آوری و برندهای شـناخته شده بین‌المللی و ایجاد ظرفیت توانمند برای صادرات کالاها و تجهیزات نفت تأسیس کند.

این دستور وزیر نفت در حالیست که تأسیس این شرکت موازی با مدیریت کالای نفت و معاونت مهندسی وزارت نفت مغایر با قانون و اساس‌نامه صندوق بازنشستگی صنعت نفت است.

علاوه بر این، وزارت نفت برای این که سریع‌تر وظایف شرکت کالای نفت را به شرکت تازه‌تأسیس مهستان منتقل کند کلیه قراردادهای شرکت کالای نفت را به شرکت جدید منتقل کرده است، این در حالیست که هنوز تصفیه کامل شرکت کالای نفت برای تبدیل شدن به مدیریت انجام نشده است. ایرادی که به این موضوع وارد است این است که انتقال قراردادهای فعال و جاری یک شرکت بدون انجام تصفیه کامل و حساب و کتاب‌های مالی به شرکت تازه‌تأسیس خلاف قانون است.

در متن پیش‌نویس تفاهم‌نامه «۳جانبه مربوط به پروژه‌های ده‌گانه سـاخت داخـل اقلام و تجهیزات صنعت نفت» نیز قید شده است که شرکت کالای نفت در حال تصفیه است.

دبیر انجمن خودروسازان

برندگان مناقصه با خودروسازان داخلی همکاری می‌کنند

دبیر انجمن خودروسـازی با بیان این مطلب که برنـدگان مناقصـه با خودروسـازان داخلی همـکاری می‌کننـد، گفـت: از حـالا نمی‌توان تعیین کـرد کدام‌یـک از برندهـای خارجی به خودروسازی در این مشغول می‌شوند.

به گزارش فـرارو با آغاز دوران پسـاتحریم و استقبال خارجی‌ها از بازار ایران توجه ویژه‌ای به شکل حضور آن‌ها در بخش‌های مختلف صنعت می‌شود. یکی از بخش‌های بسـیار مهم صنعت خودروسـازی است که بعد از سـال‌های تحریم آماده مشـارکت بـا خارجی‌ها می‌شـود. بدون شـک چند و چون این شـراکت اهمیت ویژه‌ای دارد و قبل از رسیدن به مرحله قرارداد باید همه جوانب آن را سنجید.

مرکز پژوهش‌های مجلس شـورای اسلامی در گزارشـی بـه بررسـی اسـتراتژی برندهای معتبر خودروسـازی پرداخته تـا از آن به‌عنوان تجربه‌ای برای شـرایط پساتحریم و برنامه ششم توسـعه اسـتفاده شـود. براسـاس این گزارش طی یک توافق ضمنی و تقسـیم‌کار بین‌المللی انـواع تکنولـوژی خـودرو در مناطـق مختلف جهان توسـط برندهای مختلف مورداسـتفاده قرار می‌گیـرد. به‌عبارت‌دیگر تمایل شـخصی خودروسـاز به‌تنهایی نوع اسـتراتژی را تعیین نمی‌کند و مؤلفه‌های دیگری مانند منابع انرژی، کیفیـت، رقابت‌پذیـری و مقاصـد صادراتی در تولید مؤثر است لذا خودروسازان را وامی‌دارد تا استراتژی خاصی را در پیش گیرند.

اکنون کـه در شـرایط سیاسـی‌و اقتصادی پسـا توافق قرار گرفته‌ایم و در آغـاز راه تعامل با برندهـای جهانی قرار داریم لازم اسـت که قبل از انعقاد هـر قراردادی با هر برندی، اسـتراتژی موردنظر خود را مشـخص کنیـم. گزارش مرکز پژوهش‌هـا با تأکید بـر این ضرورت پیشـنهاد می‌دهـد کـه خودروسـازان داخلـی رویکرد سرمایه‌گذاری مشـترک در فضای پسا تحریم را از برندهای فرانسـوی‌و چینی به سمت برندهای آلمانی‌و ژاپنی تغییر دهند تا علاوه بر دسـتیابی به مزیت‌های کیفیت، رقابت‌پذیری، پایین بودن آلایندگـی و همگرایی کامل بـا رویکرد صنعت خودروسازی دنیا به‌تدریج بنزین از حالت کالای استراتژیک و ابزار فشـار یا تحریم‌های سیاسی، اجتماعی خارج شود.

ذکر ایـن نکتـه لازم اسـت که بـا توجه به اشباع بازارهای کشـورهای میزبان این برندها، شـرکت‌های خارجـی تمایل به تصاحـب بازار داخلی ما خواهند داشـت لذا ضروری اسـت که محتوای قراردادهـا و میزان الـزام‌آور بودن آن برای طـرف مقابل بـا رعایت دو اصـل کلیدی میزان عمق ساخت داخل و سهم صادرات تحت سـرمایه‌گذاری مشـترک موردتوجه ویژه قرار گیرد.

حـال باید دیـد کـه خودروسـازان داخلی در ایـن خصـوص چـه می‌گویند و چقـدر به این نـکات توجه دارنـد. سـهم ۴۰ درصدی از تولید و الـزام به صادرات سـی‌درصدی ازجمله تأکیدات محمدرضا نعمت‌زاده، رییس شـورای سیاست‌گذاری خودرو اسـت که نشان می‌دهد وزیر صنعت با توجه به همین مسایل به استقبال دوران پساتحریم می‌رود و خودروسازان نیز این رویکرد را دنبال خواهند کرد.

احمد نعمت‌بخش، دبیر انجمن خودروسازان در گفت‌وگـو با فـرارو در این خصـوص گفت: استراتژی صنعت خودرو تدوین‌شده و در سایت انجمن نیز وجود دارد. بر اسـاس این استراتژی ما باید در افق ۱۴۰۴، ۳ میلیون دستگاه خودرو داشته باشـیم و یک‌میلیون از آن را صادر کنیم. هم‌چنین تلاش می‌شود که تا آن زمان نزدیک به سی خودرو جدید تولید کرده باشیم.

وی افزود: کاهش مصرف سوخت‌و آلایندگی از دیگر محورهای موردتوجه در این اسـتراتژی است که در راستای آن خروجی اگزوز خودروها باید معادل خودروسازی دنیا باشد. علاوه بر این صادرات برای قطعه سـازان و افزایش برندهای داخلـی و... ازجمله دیگر محورهای اسـتراتژی صنعت خودروسازی است.

دبیـر انجمـن خودروسـازان در پاسـخ به این پرسـش کـه اسـتراتژی شـما در مواجه با شـرکت‌های خودروسـاز خارجی که در فضای پس از تحریم به سـمت بـازار ایـران می‌آیند، چیسـت، گفت: نعمـت‌زاده به‌عنـوان رییـس شورای سیاست‌گذاری خودرو و مسؤول صنعت کشور شرایطی را برای همکاری با خودروسازان خارجی تعیین کردند که در حقیقت اسـتراتژی ما است.

نعمت‌بخش در رابطه با این شرایط تعیین‌شده، گفت: بر این اسـاس شـرکت‌های خارجی باید با خودروسازان داخلی تولید مشترک داشته باشند. به‌این‌ترتیـب که از آغاز تولیـد محصول باید ۴۰ درصد آن ساخت داخل باشد.

وی در پاسـخ بـه این پرسـش که آیـا این امکان برای شـرکت‌ها داخلی وجود دارد، گفت: مشـکلاتی در ایـن خصـوص داریم زیـرا برند خارجی برای محصول خود ارزش قائل اسـت و اجـازه نمی‌دهد که قطعـات بی‌کیفیت روی آن قرار گیرد لذا قطعه سـازان ما باید بتوانند چنین قطعاتی تولید کنند درحالی‌که به خاطر شرایط تحریم ماشین‌آلات فرسـوده دارند و این امکان را ندارند.

این کارشـناس حوزه خودرو افزود: البته بعد از قراردادی که با رنو برای تولید ال ۹۰ بسـتیم حدود چهل، پنجاه قطعه سـاز ما با این شـرکت شریک شـدند یا محصول خود را به آن رساندند اما ظرفیت تولید آن‌ها برای شرایط کنونی کافی نیسـت و نیاز داریم که دیگران نیـز با نو کردن ماشـین‌آلات خود و اسـتفاده از تکنولوژی دنیا بتوانند قطعات باکیفیت و مناسب تولید کنند.

وی هم‌چنیـن گفـت: یکی دیگر از شـرایط تعیین‌شده این است که ۳۰ درصد از خودروهای تولیدشـده، به بازارهای هدف صادر شـود. این نیز طبیعی اسـت زیرا برنـد خارجی می‌خواهد محصول خود را به کشورهای دیگر بفرستد.

نعمت‌بخـش در خصوص اینکه با کدام‌یک از خودروسازان آلمانی، فرانسوی، کره‌ای و... بهتر می‌تـوان کنار آمد، گفت: فعـلاً همه‌چیز در حد صحبت‌های اولیه است و هنوز کسی پای قرارداد نیست. می‌دانیم که این پروسه زمان‌بر است و در حالت خوش‌بینانه تا پایان سال طول می‌کشد.

وی افزود: بعد از تصویب توافق هسـته‌ای از سـوی مجلس ایران‌و آمریکا و لغو تحریم‌ها باید ببینیم که خودروسـازان خارجی چطور از بازار ایران اسـتقبال می‌کنند و اگر اسـتقبال خوب باشـد حتماً مناقصه برگزار می‌کنیم تا مشخص شود که کدام شرکت در ایران خواهد بود.

نعمت‌بخش در پاسخ به این کـه پیش‌بینی شـما با توجه به تجارب گذشـته و شرایط فعلی چیسـت نیز گفت: اکنون زمان مناسـبی برای پیش‌بینی نیسـت و من هم علـم غیب ندارم لذا باید منتظر ماند و دید که بعد از لغو تحریم‌ها چه کسانی خواهان حضور در ایران هستند.

مدیر سابق امور بین‌الملل شرکت ملی نفت ایران

تولید نفت بر روی کاغذ افزایش نمی‌یابد

مدیر سـابق امور بین‌الملل شرکت ملی نفت ایران گفـت: ورود نفت ایران به صـورت ناگهانی امکان‌پذیر نیسـت چرا که بسیاری از قراردادهای سالیانه شرکت‌های خارجی با پالایشگاه‌ها منعقد شده است.

سـیدمحمدعلی خطیبی در گفت‌وگو با نفت ما، اظهار کرد: به دلیل این که بسیاری از قراردهای نفتـی شـرکت‌های خارجـی بسـته شـده اگر بخواهیم فروشی داشته باشیم باید به صورت تک محموله‌ای صورت گیرد تا ظرف مدت ۲ تا ۳ سال به سطح تولید قبل از تحریم‌ها برسیم.

وی با بیان این که لغو تحریم‌ها، فضای جدیدی را برای ورود سـرمایه و تکنولوژی‌ها روز به کشور مهیا می‌کند، گفـت: در این بین بایـد در معرفی جذابیت‌های اقتصادی کشور افزود.

خطیبی در پاسخ به این سؤال که آیا بازگشت نفت ایـران به بازار موجـب کاهش قیمت جهانی نفت می‌شـود یا خیر، گفت: ایـن موضوع مربوط به دیپلماسی انرژی ایران اسـت، به‌طوری که اگر دیپلماسی انرژی ایران فعال باشد می‌توانیم، سهم خود را از بازار نفت پس بگیریم و کشورهایی که هم اکنون جای ایران را در بازار گرفته‌اند که می‌دانیم کدام کشـورها هستند باید کنار کشـیده و اجازه دهند نفت ایران به بازار بازگردد.

خطیبی با تأکید بر این که اگر کشورهای عضو اوپک همـکاری در خصوص افزایـش تولید نفت ایران نداشته باشـند جنگ رقابتی صورت خواهد گرفت، گفت: قطعاً با این اقدام قیمت‌ها شکسـته خواهد شد.

وی عنوان کـرد: مـازاد عرضـه اگـر در فصل تابسـتان اتفاق بیافتد فشـاری بر روی قیمت‌ها نخواهد داشت، مشـکل اساسی در فصل زمستان است. وی افزود: ورود نفت ایران با توجه به مازادی که در بازار وجود دارد تأثیر چندانی بر قیمت نفت در کوتـاه مدت نخواهد داشـت، ولـی چنان‌چه کشورهای عضو اوپک جایی برای تولید نفت ایران باز نکنند قیمت‌ها کاهش شدید خواهد داشت.

این کارشـناس ارشـد انرژی اظهار داشت: در جلسه ۱۶۷ اوپک سقف ۳۰ میلیون بشکه در روز توافق شد ولی طبق آخرین آمارها این میزان به ۳۲ میلیون بشکه در روز رسیده است.

وی راهـکار کاهـش قیمت نفـت را مدیریت صحیح عرضـه عنوان و تأکید کـرد: عدم توجه به مدیریت عرضه باعث به وجود آمدن شرایط فعلی شده است.

وی افـزود: قطعاً مشـتریان به سـمت نفت با کیفیت و البته ارزان هسـتند و اگر برنامه‌ریزی و راهکارهایـی در خصوص بازاریابی صحیح صورت گیرد نفت ایران بر روی زمین نخواهد ماند.

خطیبی با اشـاره به این که سیاسـت کاهش قیمت نفت عربسـتان برای خروج شیل اویل‌ها به بیراهه سوق داده شـده گفت: شیل اول تنها یک بحث انحرافی بود، چـرا که با کاهش قیمت نفت، تغییـری در تولیدات آن بـه وجود نیامـد و بازار هم‌چنان با مازاد تولید مواجه است.

مدیر سـابق امور بین‌الملل شرکت ملی نفت ایران تصریح کرد: اوپک و در راس آن عربسـتان به جای اخذ تصمیمات واهـی باید اضافه تولید را در بین کشورها توزیع می‌کردند تا قیمت نفت دچار افت شدید نمی‌شد.

خطیبی بیان داشت: اهداف اوپک در اساس‌نامه دفاع از منافع اعضا عنوان شده در حالی که در ۳-۲ سال اخیر به اعضا فشار وارد می‌کند که این به ضرر همه است و بعضی‌ها این ضرر را با بردهای سیاسی مقایسه‌می کنند.

این کارشـناس انرژی گفت: شما می‌بینید که در جلسات اوپک تصمیم خاصی گرفته نمی‌شود و تصمیمات گذشـته مورد تصویب قرار می‌گیرد در حالی که تصمیات گذشـته با توجه به شـرایط گذشـته بوده اسـت، البته برخی از اعضا باز هم به همین تصمیمات پایبندنیستند.

وی افزود: اگر اوپـک بخواهد به این رویه ادامه دهد قطعاً جایگاه خود را از دست خواهد داد و دیگر نقش‌آفرین نخواهد بود.

خطیبی در خصوص تنزل رتبـه ایران در بین اعضای اوپک گفت: جایگاه ایران در اوپک بستگی به تولید عربستان و عراق دارد و برای بازگشت ایران به جایگاه دومی نیاز به سرمایه و لغو کامل تحریم‌ها داریـم. وی، زمان، مدیریت عرضه و نیز تکنولوژی را نیز در این مورد ضروری دانست و بیان کرد: باید زمینه توسعه و اکتشـاف را با عوامل فوق افزایش دهیم که البته این اقدام به زمانی ۴-۳ سـاله نیاز دارد. وی با اشـاره به این که افزایش تولید نفت بر روی کاغذ و دستوری افزایش نمی‌یابد، افزود: کار عملی نیازمند سـرمایه و تکنولوژی است، ضمن این که نباید افت تولید را فراموش کرد.

خطیبـی تصریح کـرد: عراق ۶-۵ سـال قبل سرمایه‌گذاری در منابع مشترک و غیرمشترک را با شرکت‌های بین‌المللی شروع کرد و در حال حاضر رتبه دوم را در اوپک از آن خود کرده است.

وی گفت: باید واقع بینانه با مسایل مواجه شد و تصمیات لحظه‌ای و احساسـی را کنار گذاشت، افزایش تولید نفت، کار بزرگی اسـت که نیازمند مدیریت وسـیع و اسـتفاده حداکثـری ا ز توان داخلی‌و خارجی است.

وی با اشـاره به سـفر هیأت‌های اقتصادی به کشور گفت: اکثر این سفرها برای آشنایی با فضا و ظرفیت‌های اقتصاد ایران است و تاکنون مذاکرات جدی صـورت نگرفته چرا که آن‌هـا به دنبال لغو کامل تحریم‌ها هستند.

خطیبی بیان داشـت: بایـد از فرصت به وجود آمده نهایت اسـتفاده را کرد و در کنار مشـتریان قدیمـی به فکـر جذاب کـردن قراردادهـا برای مشتریان جدید بود.

وی در خصوص آزادی پول‌های بلوکه شده در کشورهای دیگر نیز گفت: مذاکرات برای بازگشت این مبالغ نیز باید طی همین سـفرها مشـخص گردد.

ثبت رکورد جذب سرمایه‌گذاری بخش خصوصی

مدیـرکل بنادر و دریانـوردی هرمزگان با بیـان این که بندر شهید رجایی به تنهایی ۸۴ درصد کل عملیات کانتینری کشور را بـر عهده دارد، گفت: این بندر ضمن ثبت رکورد قابل ملاحظه در زمینه جذب سرمایه‌گذاری بخش خصوصی، در سال گذشته رتبه اول بنادر کشور در این زمینه را به خود اختصاص داده است.

ابراهیـم ایدنـی در گفت‌وگو بـا تین‌نیوز اظهار کـرد: بندر شهید رجایی با داشـتن ترمینال کانتینری اصلی بنادر کشور و بیش‌تریـن ظرفیت پهلودهی کشـتی‌های کانتینری به عنوان قطب کانتینری کشور به حساب می‌آید.

وی با بیان این که بندر شـهید رجایی بـه تنهایی ۸۴ درصد کل عملیات کانتینری کشـور را بر عهده دارد، گفت: این بندر با بیش از ۷۵ میلیون تن عملیات در سال ۹۳ بیش از ۵۳ درصد کل عملیات بنادر کشور را به خود اختصاص داده است.

ایدنی با اشـاره بـه این که در سـال گذشـته ۲۵ درصد کل صادرات کشـور و ۵۵ درصـد کل صادرات بنادر به بندر شـهید رجایی اختصاص داشت، افزود: این بندر با جذب بیش از ۱۲۰۰۰ میلیارد ریال سـرمایه بخـش خصوصی در حـوزه فعالیت‌های بنـدری ضمن ثبـت رکـورد قابـل ملاحظـه در زمینه جذب سـرمایه‌گذاری بخش خصوصی، در سال گذشته رتبه اول بنادر کشور در این زمینه را به خود اختصاص داده است.

وی تصریح کرد: بدون شـک بندر شـهید رجایـی به عنوان دروازه طلایی اقتصاد کشـور سـهم قابل ملاحظه‌ای، در حمل‌و نقل کشـور به واسطه ترمینال‌های اختصاصی کانتینری، کالای متفرقه، مواد معدنی و نیز فرآورده‌های نفتی دارا است.

مدیرکل بنـادر و دریانوردی هرمزگان با اشـاره به عملیات بانکرینگ(سوخت‌رسـانی) به کشـتی‌های تجاری گفت: این بندر بـه تنهایـی ۱۰۰ عملیـات بانکرینگ(سوخت‌رسـانی) به کشـتی‌های تجاری را انجـام و با راه‌انـدازی زون نفتی بندر خلیج‌فارس فعالیت صـادرات‌و ترانزیـت قراردادهای نفتی به صورت روزانه در حال انجام است.

وی در پایان گفت: هم‌چنین ترمینال اختصاصی مواد معدنی بندر شهید رجایی، سهم قابل ملاحظه‌ای از صادرات مواد معدنی کشور را در دل خود جای داده است.

خـبر

تحقیق و تفحص از واردات انحصاری خودرو

رییس انجمن کارفرمایـی واردکنندگان خودرو خواسـتار تحقیـق و تفحـص مجلـس از واردات انحصاری خودرو شد.

به گـزارش مهر، میثـم رضایی با بیـان این که متأسفانه به دلیل وجود انحصار و عدم اطلاع مناسب در وزارت صنعت، خودرهـای بی‌کیفیت چینی در جاده‌های ایران جولان می‌دهند، اظهار داشت: دولت برای حفظ حقوق مردم باید جلـوی واردات هر نوع خودروی بی‌کیفیت از جمله چینی را بگیرد.

رییس انجمن کارفرمایـی واردکنندگان خودرو با بیان این که چین در شـرایط تحریـم نه‌تنها بازار خودرو ایران را با محصولات بی‌کیفیت خود اشـباع کرد بلکه آن‌چه به ایران وارد کرد، بسـیار گران‌تر از صادرات خودرو به کشـورهای دیگر بود، گفت: حال که زمزمه‌هایی از ورود خودروسازان اروپایی به بازار جذاب ایران و مشارکت با این کشورها به وجود آمده، برخـی مسـؤولان وزارت صنعت کم‌کم دسـت به انتقاد از محصـولات چینی زده و به گران وارد کردن محصولات چینی به کشور اعتراف کرده‌اند.

رضایی با بیـان این که اکثـر خودروهای چینی حتـی از تولید داخل هـم بی‌کیفیت تر هسـتند، تصریح کرد: خودروسـازان چینی در ابتدای ورود به ایران قیمت محصولاتشـان بسیار پایین بود اما پس از مدتی به دلیل برخی مسایل از جمله وجود رانت و انحصار، به افزایش قیمت محصولات بی‌کیفیت خود اقدام کردند.

عضـو هیـأت مدیـره انجمـن کارفرمایـی واردکنندگان خودرو با تأکید بـر این که انحصار در همه زمینه‌ها فسادآور اسـت و بارها مورد نکوهش مقامات ارشـد کشـور قرار گرفته اسـت، ادامه داد: رییس شـورای رقابت و برخـی نمایندگان مجلس در مصاحبه‌هایی اعلام کرده‌انـد بیش از ۷۰ درصد بازار خودروهای وارداتی کشـور به‌طور انحصاری در اختیار یک خانواده است، این در حالی است که سهم واردکنندگان جزء در بازار بسیار اندک است.

وی با بیان این که وزارت صنعـت به جای ایجاد انحصار در واردات خودرو کـه باعث افزایش قیمت خواهد شد، باید رقابت پذیری را تقویت کند، اظهار داشت: حمایـت از کلیـه واردکننـدگان از جمله موضوعاتی اسـت کـه باعث ایجاد رقابـت و ثبات و هم‌چنین عدم گرانی در بـازار خودروهای خارجی خواهد شد. به گفته رضایی، آمارهای رسمی گمرک چین نشان دهنده این است که در سال ۲۰۱۴ ایران بزرگ‌ترین واردکننده خودروهای چینی بوده است.

وی بـا بیان این کـه واردکننـدگان خودروهای چینی در ایران در چند سـال اخیـر به‌طور تقریبی سـالانه حـدود ۱۰۰۰ میلیـارد تومـان از فروش ایـن خودروها پول بـه جیب زده‌اند، گفـت: پس از توافق هسته‌ای و با اوج گرفتن زمزمه‌های بازگشت خودروسازان معتبر اروپایی و آسیایی به بازار ایران، واسـطه‌های خودروهای چینی به شـدت به تکاپو افتاده‌اند و به تخفیف‌هـای چندین میلیون تومانی روی آورده‌اند. رضایی بـا تأکید بر این که ما از مجلس تقاضا داریم به عنوان نمایندگان ملت تضیع حقوق مـردم را در حوزه خـودرو مورد توجه قـرارداده و از وزیر صنعت معدن و تجارت بخواهند جلوی انحصار گرفته شـود، گفت: تخفیف‌های خارج از عرف برای فـروش برخی محصولات بی‌کیفیت از پشـت پرده سـودهای بادآورده‌ای که در چند سال اخیر نصیب عده‌ای خاص شـده اسـت، حکایت دارد. برهمین اساس، این موضوع باید مورد تحقیق و تفحص واقع شود تا افرادی که زمینه بروز فساد را فراهم آورده‌اند، مورد شناسایی قرار گرفته و با آن‌ها برخورد شود.

کاهش ۴۰ درصدی قیمت آهن در مقایسه با مدت مشابه سال گذشته

رییـس اتحادیه فروشـندگان آهـن از تعطیلی ۱۵۰۰ واحـد آهن‌فروشـی در تهـران خبـر داد و گفت: امروز قیمت آهن در مقایسـه با مدت مشـابه سال گذشـته ۴۰ درصد کم‌تر شـد. به گزارش موج، محمـد آزاد، با اشـاره به این که مشـکلات مالیاتی آهن‌فروشان با سـازمان امور مالیاتی برطرف نشده اسـت، اظهار داشـت: در حال حاضر از ۴ هزار و ۲۰۰ واحد آهن‌فروشـی اسـتان تهران حدود هزار و ۵۰۰ واحد تعطیل شده اسـت. وی با بیان این که در سایر اسـتان‌ها نیز روند تعطیلی مغازه‌های آهن‌فروشـی افزایش یافته اسـت، افزود: در برخی شـهرها مانند اصفهـان و تبریـز مغازه‌های آهن‌فروشـی تعطیل و یا پروانه خـود را تغییـر داده‌اند. رییـس اتحادیه فروشـندگان آهن اضافه کرد: رکود بازار هم بر حجم مشـکلات واحدهای آهن‌فروشـی افزوده اسـت به نحوی که امروز قیمت آهن در مقایسه با مدت مشابه در سال گذشته شاهد کاهش ۴۰ درصدی است.

خبر

بنزین ۸۸ ساله شد

برنامه کاهش سهم بنزین در سبد سوخت اعلام شد

مدیرعامل شرکت ملی پخش فرآورده‌های نفتی با اشاره به ۸۸ ساله شدن عرضه و مصرف بنزین در ایران گفت: برنامه کاهش سهم مصرف بنزین در سبد سوخت با توسعه صنعت سی.ان.جی آغاز شده است.

به گزارش مهر، از سال ۱۳۰۶ شمسی با ورود خودروهای جدید، عرضه بنزین در ایران آغاز شده؛ به‌طوریکه هم اکنون عرضه این فرآورده نفتی در ایران از قدمتی بیش از ۸۸ سال برخوردار است.

در طول نزدیک به ۹ دهه عرضه و توزیع بنزین، روند عرضه و تقاضای این محصول استراتژیک نفتی با فراز و فرودهای متعددی همراه بوده به‌طوری که از اجرای نظام سهمیه‌بندی و عرضه کارتی این فرآورده نفتی می‌توان به نقطه عطفی در تاریخ ۸۸ ساله عرضه بنزین در کشور یاد کرد.

با این وجود هم اکنون برنامه‌ریزی‌های گسترده‌ای به منظور کاهش سهم بنزین در سبد سوخت خودروها تعریف شده و قرار است بخشی از مصرف بنزین با عرضه و توزیه سی.ان.جی جایگزین شود. سید ناصر سجادی در تشریح آخرین وضعیت تراز مصرف بنزین و گاز طبیعی در کشور گفت: از سال ۱۳۵۵ شمسی مصرف گاز طبیعی در ایران با مصرف روزانه ۷ میلیون متر مکعب آغاز شد.

مدیرعامل شرکت ملی پخش فرآورده‌های نفتی ایران با اعلام این که مصرف گاز طبیعی سال گذشته به بیش از ۵۰۰ میلیون متر مکعب افزایش یافته است، تصریح کرد: در شرایط فعلی برنامه کشور افزایش سهم گاز طبیعی و کاهش سهم مصرف فرآورده‌های نفتی در سبد انرژی است.

این مقام مسؤول در خصوص مصرف بنزین به عنوان مهم‌ترین فرآورده نفتی هم توضیح داد: در کشور مصرف بنزین از سال ۱۳۰۶ شمسی آغاز شد و تا چند سال اخیر به علت ارزانی قیمت‌ها، مصرف این محصول پالایشگاه‌های نفت روبه افزایش بود و به شدت بالا رفت تا جایی که تا قبل از سهمیه‌بندی یعنی سال ۱۳۸۶ به بیش از ۱۱ درصد رسید.

سجادی با یادآوری این که با این روند در سال ۱۳۹۳ باید روزانه بیش از ۱۴۰ میلیون لیتر بنزین در کشور عرضه می‌شد، اظهار داشت: به عبارت دیگر در صورت تداوم رشد مصرف باید هم اکنون دو برابر تولید داخلی بنزین وارد کشور می‌شد.

مدیرعامل شرکت ملی پخش فرآورده‌های نفتی ایران با یادآوری این که با توسعه جایگاه‌های سی.ان.جی، اجرای نظام سهمیه بندی و افزایش قیمت بنزین، توانستیم مصرف این فرآورده نفتی را مدیریت کنیم، تبیین کرد: بر این اساس مصرف این فرآورده نفتی سال گذشته به ۶۸ میلیون لیتر در روز کاهش یافت

وی مجموع مصرف بنزین و سی.ان.جی در سال گذشته در حدود ۸۹ میلیون لیتر عنوان کرد و افزود: سال ۱۳۹۳ مصرف گاز طبیعی ۸۸ درصد از کل فرآورده‌های انرژی‌زا و فرآورده‌های نفتی ۱۲ درصد بوده که این آمار نشان دهنده روند جایگزینی انواع فرآورده‌های نفتی با گاز طبیعی در کشور است.

پیش‌بینی هشداردهنده سازمان ملل

افت ۹ میلیون نفری جمعیت ایران تا سال ۲۱۰۰ میلادی

سازمان ملل در جدیدترین گزارش خود از وضعیت جمعیتی جهان پیش‌بینی کرد جمعیت ایران تا سال ۲۱۰۰ میلیادی حدود ۹ میلیون نفر کاهش یابد و به ۶۹.۹۳۷ میلیون نفر برسد.

به گزارش تسنیم، دفتر امور اقتصادی و اجتماعی سازمان ملل جدیدترین گزارش خود از چشم انداز جمعیت جهان تا سال ۲۱۰۰ میلیادی را منتشر کرده است.

بر اساس این گزارش جمعیت جهان در اواسط سال جاری میلادی به ۷,۴۳۹ میلیارد نفر رسیده است که ۵۰.۴ درصد از این رقم مرد و ۴۹,۶ درصد زن هستند. آسیا با ۴,۳۶۳ میلیارد نفر پرجمعیت‌ترین قاره جهان شناخته شده است. جمعیت آفریقا ۱,۱۸۶ میلیارد نفر، اروپا ۷۳۸ میلیون نفر، آمریکای لاتین ۶۳۴ میلیون نفر، آمریکای شمالی ۳۵۸ میلیون نفر و اقیانوسیه ۳۹ میلیون نفر برآورد شده است.

سازمان ملل روند رشد جمعیت در جهان را کاهش اعلام کرده است به‌طوری که ۱۰ سال پیش نرخ رشد جمعیت جهان ۱,۲۴ درصد بود که این رقم در حال حاضر به ۱,۱۸ درصد رسیده است.

با نرخ کنونی رشد جمعیت جهان هر سال ۸۳ میلیون نفر به جمعیت جهان افزوده می‌شود.

این گزارش ایران را در بین کشورهایی قرارداده است که در بازه زمانی ۱۵ سال گذشته نرخ جایگزینی پایینی داشته‌اند.

براساس برآورد سازمان ملل جمعیت ایران در نیمه ۲۰۱۵ به ۷۹,۱۰۹ میلیون نفر رسیده است که ۳۹,۸۳۵ میلیون نفر مرد و ۳۹,۲۷۴ میلیون نفر زن هستند. این گزارش پیش‌بینی کرده است جمعیت ایران تا سال ۲۱۰۰ نسبت به جمعیت کنونی حدود ۹ میلیون نفر کاهش یابد و به ۶۹,۹۳۷ میلیون نفر برسد. ایران که در سال جاری در رتبه ۱۷ پرجمعیت‌ترین کشورهای جهان قرار گرفته است در سال ۲۱۰۰ حتی بین ۳۰ کشور پرجمعیت جهان هم نخواهد بود.

در عین حال پیش‌بینی شده است جمعیت ایران تا سال ۲۰۳۰ حدود ۹ میلیون نفر افزایش یابد و به ۸۸,۵۲۹ میلیون نفر برسد.

در سال ۲۰۵۰ نیز جمعیت ایران ۹۲,۲۱۹ میلیون نفر پیش‌بینی شده که بر این اساس رتبه ۲۱ پرجمعیت‌ترین کشور جهان به ایران خواهد رسید.

بر اساس برآوردهای سازمان ملل نرخ رشد جمعیت ایران در بازه زمانی ۲۰۱۰ تا ۲۰۱۵ نسبت به ۵ ساله قبل افزایش داشته است. نرخ رشد سالانه جمعیت ایران در سال‌های ۲۰۰۵ تا ۲۰۱۰ بالغ بر ۱,۱۵ درصد بوده که رقم در سال‌های ۲۰۱۰ تا ۲۰۱۵ به ۱,۲۷ درصد رسیده است.

سرنخ سقوط قیمت نفت در کنفرانس دسامبر

سهم خواهی در جنگ نفت؛ سیاسی است یا اقتصادی؟

«جنگ سهم» همان عاملی است که معادلات بازار جهانی نفت را تا حد بسیاری تحت تأثیر قرارداده است؛ تا جایی که نفتی که در بین سال‌های ۲۰۱۰ تا ۲۰۱۳ بیش از ۱۰۰ دلار برای هر بشکه معامله می‌شد، به زیر ۵۰ دلار در هر بشکه رسیده است.

برخی کارشناسان در گوشه و کنار محافل خبری بین‌المللی قیمت زیر ۴۰ دلار را نیز برای نفت پیش‌بینی کرده‌اند. با افزایش برداشت آمریکا از منابع شیل و سرازیر شدن این نوع نفت به بازار جهانی، عربستان بازی جدید و خطرناکی را آغاز کرد و تولید خود را به میزان بی‌سابقه‌ای افزایش داد که به زعم برخی کارشناسان با این هدف بود که با کاهش قیمت‌ها بتواند سایه بلند نفت شیل را از روی سر خود کنار بزند، بازی که دود آتش آن امروز در چشم سعودی رفته و موجب کسری بودجه قابل توجه این کشور شده است.

به گزارش ایسنا، اما سرنخ این «جنگ سهم» که مازاد عرضه ۳ میلیون بشکه‌ای را به دنبال داشته کجاست؟ به گفته مهدی عسلی، مدیرکل اوپک و مجامع انرژی وزارت نفت، کنفرانس دسامبر ۲۰۱۱(آذر ۱۳۹۰) و اشتباه تاریخی ایران سرنخ باخت موقت در «جنگ سهم» است که بازیگران آن قصد کوتاه آمدن از آن را ندارند.

او می‌گوید که دولت دهم در کنفرانس دسامبر ۲۰۱۱ در خصوص پذیرش طرح عربستان برای کنارگذاشتن سیستم سهمیه بندی برای اعضا و در نظر گرفتن یک سقف ۳۰ میلیون بشکه‌ای تولید اوپک به بهانه آوردن عراق به درون سیستم سهمیه بندی دچار یک اشتباه تاریخی شده است: این طرح ضمن آن که نتوانست عراق را داخل سهمیه بندی آورده و تولید او را مقید کند عملاً دست عربستان، کویت و دیگر هم‌پیمانان آن‌ها را باز گذاشت تا با افزایش تولید، سهم بازار نفت ایران را که گرفتار تحریم شده بود بدون آن که ظاهرا تخلفی از مصوبات اوپک کرده باشند باز بگذارد.

عسلی این پرسش را مطرح کرده است که چرا کسانی که آن زمان با دفاع از سیاست ایران آن اشتباه تاریخی را مرتکب شده و مسبب بسیاری از مشکلات امروز شده‌اند، امروز نعل وارونه می‌زنند و کسوت منتقد سیاست‌های نفتی دولت یازدهم را بر تن کرده‌اند؛ با وجود سیستم سهمیه بندی اوپک دست کم در ظاهر از کشورهای عضو از جمله عربستان درخواست می‌کرد به سهمیه‌های تولید خود در چارچوب اوپک (عربستان حدود ۸ میلیون بشکه در روز) پایبند باشند اما اکنون این امکان وجود ندارد.

جنگ نفتی که امروز شاهد آن هستیم به عقیده بسیاری از کارشناسان نشات گرفته از تصمیمات سیاسی است تا اقتصادی، چرا که امروز کشوری مانند عربستان که تولید خود را از مرز روزانه ۱۰ میلیون بشکه گذرانده است، نه تنها به لحاظ اقتصادی سودی برایش نداشته بلکه این جنگ متضمن زیان‌های گزاف در بخش تأمین بودجه برای عربستان شده است تا جایی که پیش‌بینی‌ها از کسری بودجه ۱۰۶ میلیارد دلاری سعودی‌ها در آینده‌ای نزدیک حکایت دارند.

حالا حصول توافق هسته‌ای میان ایران و ۶ قدرت جهانی دو پدیده یعنی «جنگ سهم» و افزایش صادرات نفت ایران را رو در روی هم قرارداده است.

این که بسیاری از کارشناسان افزایش صادرات ایران را تهدیدی مضاعف برای قیمت نفت می‌دانند، موضوعی است که بسیار به آن پرداخته شده است- هرچند هستند کارشناسانی که معتقدند افزایش یک میلیون بشکه‌ای نفت ایران در بازه ۶ ماه تا یک سال در بین ۹۳ میلیون بشکه نفتی که روزانه در دنیا تولید می‌شود، رقمی نیست که بتواند قیمت نفت را تحت تأثیر خود قرار دهد- اما بحث اصلی این جاست که این جنگ و تقابل تا کی می‌تواند ادامه پیدا کند و چه زمانی عربستان و هم‌پیمانانش از موضع خود عقب نشینی می‌کنند.

البته در این بین دو عامل دیگر وجود دارند که آتش زیر خاکستر شده‌اند؛ کاهش رشد اقتصادی چین و افزایش تولید نفت عمان.

از سوی دیگر بازگشت ایران به بازار جهانی نفت پس از لغو تحریم‌ها ممکن است تولید نفت اوپک را به روزانه ۳۳ میلیون بشکه در روز برساند.

به گزارش بلومبرگ، نمایندگان اوپک می‌گویند، پس از لغو تحریم‌ها علیه ایران و در میان اشباع بازار ممکن است تولید سازمان کشورهای صادرکننده نفت(اوپک) به سطح بی‌سابقه ۳۳ میلیون بشکه در روز برسد.

مهدی عسلی مدیرکل امور اوپک و روابط با مجامع انرژی روز گذشته گفت: در حال حاضر روزانه حدود ۳ میلیون بشکه تولید مازاد در بازار جهانی نفت وجود دارد و عربستان و عراق مسؤول عرضه مازاد نفت در بازار در ۶ ماه گذشته بوده‌اند.

بیژن زنگنه وزیر نفت ایران گفته است ایران می‌تواند عرضه نفت خود ظرف یک هفته پس از لغو تحریم‌ها روزانه ۵۰۰ هزار بشکه افزایش دهد.

همزمان با جهش تولید نفت آمریکا به بالاترین سطح ۴۰ سال گذشته و تولید بی‌سابقه نفت عربستان، نفت خام طی یک سال گذشته بیش از نیمی از ارزش خود را از دست داده است.

پس از تصمیم اوپک در ۲۷ نوامبر سال گذشته به حفظ سطح تولید خود و پس از گرفتن سهم بازار به جای کاهش تولید و بالا بردن قیمت‌ها بهای نفت بیش از پیش سقوط کرد.

نفت برنت برای تحویل در ماه اکتبر دوشنبه با ۱,۲ درصد کاهش ۴۸ دلار و ۶۰ سنت در هر بشکه معامله شد. قیمت نفت در سال جاری حدود ۱۵ درصد کاهش یافته است.

عسلی گفت: عرضه زیاد در آمریکای شمالی و اوپک، نبود رشد تقاضا و تقویت ارزش دلار همگی از دلایل کاهش قیمت نفت هستند.

اوپک در ماه ژوییه روزانه ۳۲ میلیون و ۱۰۰ هزار بشکه نفت تولید کرد. براساس آمارهای بلومبرگ، این چهاردهمین ماه متوالی بود که این سازمان ۱۲ عضوی بیش از سقف تولید جمعی روزانه ۳۰ میلیون بشکه‌ای نفت تولید کرد. این آمار نشان می‌دهد که بیش‌ترین تولید اوپک روزانه ۳۲ میلیون و ۸۰۰ هزار بشکه بوده که در ژوییه ۲۰۰۸ به ثبت رسید.

معاون وزیر نفت در امور پتروشیمی خبر داد

خرید سهام از طرح‌های پتروشیمی با مشکل روبه‌رو است

معاون وزیر نفت از وجود برخی ایرادها در تبصره ۳ قانون اصل ۴۴ خبر داد و گفت: در صورت واگذاری ۵۱ درصد از سهام طرح‌های پتروشیمی به بخش خصوصی این بخش می‌تواند به هر دلیلی از اجرای مراحل ساخت جلوگیری کند.

عباس شعری مقدم در گفت‌وگو با شانا با اشاره به این که، تغییرات سریع و بدون مطالعه در صنعت پتروشیمی به واسطه نحوه خصوصی‌سازی در این صنعت سبب ایجاد چالشهای زیادی شده است، گفت: هم اکنون شرکت ملی صنایع پتروشیمی اختیارات پیشین خود را از دست داده است،

مدیرعامل شرکت ملی صنایع پتروشیمی گفت: طبق قانون باید ۷۰ درصد از قیمت هر مجتمع پتروشیمی واگذار شده برای توسعه زیرساخت‌ها به این شرکت برگردانده می‌شد در حالی که این امر اجرا نشده، از این رو هم اکنون این شرکت درآمدی ندارد، اما هنوز هم‌چنان وظیفه توسعه این صنعت را برعهده دارد.

وی با اشاره به برگزاری جلسه مشترک با اعضای کمیسیون صنایع و معادن مجلس شورای اسلامی در مورد اصلاح تبصره ۳ قانون اصل ۴۴ گفت: براساس این قانون شرکت‌های مادر تخصصی برای سرمایه‌گذاری در مناطق کم‌تر توسعه یافته و محروم باید در مرحله نخست برای جذب سرمایه‌گذار فراخوان دهند، در صورت نبود تمایل بخش خصوصی حق سرمایه‌گذاری تا سقف ۴۹ درصد به آن شرکت داده می‌شود.

معاون وزیر نفت با بیان این که فرایند اعلام فراخوان برای جذب سرمایه‌گذار در مناطق کم‌تر توسعه یافته زمانبر است و چابکی شرکت ملی صنایع پتروشیمی را می‌گیرد گفت: در این فرایند نیاز به مراودات اداری با سازمان مدیریت و برنامه‌ریزی، دولت، مجلس و ... است.

شعری مقدم تصریح کرد: براساس قانون شرکت ملی صنایع پتروشیمی در صورت تمایل نداشتن بخش خصوصی برای سرمایه‌گذاری در مناطق کم‌تر توسعه یافته می‌تواند تا سقف ۴۹ درصد سرمایه‌گذاری و ۳ سال بعد از راه‌اندازی واحد سهم خود را به بخش خصوصی واگذار کند.

به گفته مسؤولان مرکز پژوهش‌های مجلس این قانون دارای ایراداتی نیز هست، به عنوان مثال در صورت واگذاری ۵۱ درصد از سهام طرح به بخش خصوصی این بخش می‌تواند به هر دلیلی از اجرای مراحل ساخت جلوگیری کند، بنابراین هیچ شخص حقیقی و حقوقی حاضر به خرید سهم ۴۹ درصدی NPC در این طرح نخواهد بود.

وی ادامه داد: از سوی دیگر اگر به شرکت ملی صنایع پتروشیمی اجازه بدهیم که بدون برگزاری فراخوان در مناطق محروم سرمایه‌گذاری کند، ممکن است این سرمایه‌گذاری در طرح‌ها بدون توجیه اقتصادی انجام شود و به دلیل زیانبار بودن آن‌ها هیچ‌کس تمایل به خرید سهام NPC نخواهد داشت.

کاهش سهم تعاون از اقتصاد به ۱۰ درصد با پیشنهاد وزارت تعاون

بیش از ۲ سال از ابلاغ سند توسعه تعاون می‌گذرد و هیچ کدام از شاخص‌های کمی و کیفی بخش عملیاتی نشده است و اکنون با وجود نقش مؤثر تعاون در اقتصاد، پیشنهاد وزارت کار در برنامه ششم کاهش سهم بخش تعاون در اقتصاد از ۲۵ درصد به ۱۵ درصد است.

به گزارش تسنیم، ارتقای سهم بخش تعاون مطالبه اصلی تعاونگران در برنامه ششم توسعه بود. تا جایی که آن‌ها انتظار داشتند دولت تمام تلاش خود را برای ارتقای سهم بخش به کار گیرد.

این آرزو از جایی نشأت می‌گیرد که سهم تعاون در برنامه پنجم نیز هنوز محقق نشده است. ماده ۹۲ قانون پنجم توسعه که اشاره بر واگذاری‌های ۳۰ درصدی شرکت‌های دولتی به بخش تعاون دارد از مواردی مهمی است که در برنامه پنجم توسعه مغفول ماند.

بهبود ارزش افزوده سرمایه‌گذاری بخش تعاون، ارزش افزوده ناشی از ارتقای بهره‌وری، ارزش افزوده بنگاه‌های اقتصادی، سرمایه‌گذاری بخش تعاونی و تعداد شاغلان بخش تعاونی ۵ شاخص کمی برای تحقق سهم ۲۵ درصدی این بخش در سند توسعه تعاون است که تا کنون عملیاتی نشده است.

پس از روی کارآمدن دولت یازدهم بارها سید حمید کلانتری، معاون تعاون وزیر کار از برنامه ۷ گانه به منظور توسعه بخش یاد کرده است. «ترویج فرهنگ تعاون»، «توسعه مجموعه مدیریت تعاون به‌ویژه در حوزه نظارتی»، «توسعه و تحکیم تعاملات شبکه‌ای در تعاون»، سه برنامه اول از برنامه تحول بخش تعاون است. «توسعه همکاری بین‌بخشی»، «تأمین منابع مالی مشوق‌ها»، «توسعه برند» و «بازار تعاونی» چهار بند دیگر برنامه‌هاست.

با وجود ۷ برنامه کاربردی نه تنها این وضعیت بهبود نیافته است. بلکه شواهد نشان می‌دهد به دلیل عدم زیرساخت‌های لازم قرار است سهم بخش تعاون به عنوان رکن سوم اقتصادی ۱۰ درصد در برنامه ششم توسعه کاهش یابد.

کاهش ۱۰ درصدی سهم تعاون در اقتصاد در برنامه ششم

سید حمید کلانتری، معاون تعاون وزیر کار در گفت‌وگو با تسنیم گفت: پیشنهاد ما این است که سهم تعاون در برنامه ششم به ۱۵ درصد برسد. چرا که رسیدن به سهم ۲۵ درصدی نیازمند زیرساخت‌هایی است که فراهم شدن آن شرایط خاص را می‌طلبد که در حال حاضر امکان تحقق آن سخت است.

وی اظهار داشت: اصل ۴۴ تمهیدات خوبی برای جهش بخش تعاون در اقتصاد پیش‌بینی کرده است که اگر تمامی موارد دیده شده محقق می‌شد می‌توانستیم یک تحرک و پویایی مناسبی را در بخش شاهد باشیم.

بخش تعاون علی‌رغم جایگاه خوبی که در قانون اساسی دارد و به عنوان یکی از ارکان اقتصادی شناخته می‌شود و علی‌رغم دیدگاه ویژه‌ای که شخصیتی مانند شهید بهشتی حمایت‌های ویژه‌ای از آن داشته است، تعاون متناسب با شأن خود پیش نرفته است.

وی ادامه داد: تعاون باید گسترده‌تر و قوی تر از وضعیت فعلی خود پیش می‌رفت. در بررسی‌های که انجام شد و به آن رسیدیم این بود که هیچ برداشت یکسانی از تعاون وجود نداشته بلکه برداشت ناقصی از تعاون در جامعه وجود داشته است.

کلانتری با بیان این که سوءبرداشتی از بخش تعاون رخ داده است اظهار داشت: عده‌ای بخش تعاون را در حد و میزان تعاونی‌های مصرف محلی دیده‌اند که برای رفاه حال کارکنان خود فعالیت می‌کند هم‌چنین عده‌ای تعاونی را در حد ساخت تعاونی مسکن مجموعه‌ها دیدند که طبیعتاً در ساخت و ساز مسکن هستند.

معاون وزیر تعاون با بیان این که تعاون به اقتصاد اسلامی نزدیک تر است ادامه داد: کار جمعی به عدالت نزدیک تر و نظارت مردم بر روی آن وجود دارد. به جای تکاثر ثروت، تداول ثروت رخ می‌دهد. این از مزایای فعالیت در بخش تعاون است.

کلانتری از دیگر آسیب‌ها در عدم ارتقای بخش تعاون را نبود جایگاه مشخص برای این بخش دانست و اظهار داشت: تعاون باید به صورت جامع نگاه شود. یک مشکل رفتاری در فرهنگ جامعه برای بخش تعاون وجود دارد.

معاون وزیر تعاون، کار و رفاه اجتماعی با بیان این که یکی از آسیب‌ها در بخش تعاون این است که اکثر مردم کارهای فردی را بیش‌تر از کارهای جمعی دوست دارند افزود: اما در واقعیت این گونه نیست. والیبال ثابت کرد که در کار جمعی هم می‌توان مانند کار گروهی عمل کرد. وی با بیان این که تعاونی نیازمند مدیریت منسجم است افزود: در تلاشیم تا نگاه تعاون را نسبت به جامعه تغییر دهیم.در ۷ راهبرد اساسی، توسعه فرهنگ تعاون، ترویج تعاون، گردشگری تعاون، آموزش، مدیریت و گسترش تعاملات، مدیریت و کارآمدسازی منابع خرد، ایجاد مشوق و تأمین منابع مالی دنبال خواهد شد.

کلانتری شبکه تعاونی‌ها را ثروت آن‌ها دانست و بیان کرد: متأسفانه شبکه تعاونی‌ها بیش‌تر یک دکور است و از آن استفاده‌ای نمی‌شود. یکی از دلایل عدم موفقیت تعاونی‌ها فعال نبودن شبکه تعاون است.

نقش تأثیرگذار تعاونی‌ها در اقتصاد کشور

به گزاش تسنیم، بخش تعاون می‌تواند به عنوان یکی سه بخش اقتصادی کشور به‌طور کاملاً کارا با اثر بخشی زیاد در همه رده‌های اقتصادی کشور حضور فعال و ثمر بخش داشته و نقش مهمی در بهره‌وری بیش‌تر، ثبات و استمرار تولید و اشتغال داشته است. تعاونی‌ها می‌توانند یک اهرم مناسب برای توسعه اقتصادی به شمار آیند که همگام با سیاست‌های دولت در بهبود شرایط زندگی، کار، تولید و ارتقای سطح درآمد و وضعیت اجتماعی مردم مؤثر باشند. هدف از توسعه بخش تعاون در کشورهای در حال توسعه این است که از این طریق نه تنها به نوسازی شیوه‌های کهنه اقتصادی پرداخته شود، بلکه شرایط اقتصادی- اجتماعی عادلانه‌تری نیز برقرار گردد.

مطالعات نشان می‌دهد که تعاونی‌ها به عنوان یک واقعیت انکارناپذیر در طول دو قرن گذشته حضور چشمگیر خود را در تمامی صحنه‌های اقتصادی- اجتماعی حفظ کرده‌اند. براساس مطالعات انجام شده عدم تشخیص و بهره‌گیری از فرصت‌ها، عدم دسترسی به منابع مختلف، عدم خلاقیت و نوآوری و نواندیشی و ارزش آفرینی، عدم برخورداری از قدرت بینش و آینده‌نگری و نداشتن چشم‌انداز و توانایی دیدن افق‌های دوردست، عدم دارا بودن حس استقلال‌طلبی، عدم برخورداری از روحیه سخت کوشی، عدم توانایی اعمال رهبری در عرصه‌های اجتماعی، عدم تعهد و مسؤولیت پذیری، عدم ریسک‌پذیری و مدیریت و کنترل ریسک‌های موجود و احتمالی و عدم یکپارچگی از دلایل ناکارآمدی تعاونی‌ها به شمار می‌روند.

اما به راستی به جای حل این مشکلات و ارتقای سهم تعاون که تا این اندازه نقش مؤثر در اقتصاد دارد. چرا دولت پیشنهاد کاهش سهم بخش را داده است؟

خبر

قیمت نفت به پایین‌ترین سطح ۶ سال اخیر رسید

بهای نفت در بازارهای جهانی دیروز دوشنبه به پایین‌ترین سطح ۶ سال اخیر نزدیک شد.

به گزارش ایسنا به نقل از رویترز، بهای نفت در بازارهای جهانی امروز به دلیل انقباض اقتصاد ژاپن و افزایش دکل‌های حفاری از سوی تولید کنندگان آمریکایی برای چهارمین هفته متوالی به رغم کاهش اخیر قیمت‌ها، به پایین‌ترین سطح شش سال گذشته نزدیک شد.

اقتصاد ژاپن به عنوان دومین اقتصاد بزرگ آسیا و سومین اقتصاد بزرگ جهان در ۳ ماهه دوم امسال نسبت به سال گذشته کوچک شده است.

بهای نفت سبک آمریکا در معاملات امروز با ۵۷ سنت کاهش به ۴۱ دلار و ۹۳ سنت(نزدیک به پایین‌ترین قیمت ۶ سال گذشته) در هر بشکه رسید و هر بشکه نفت برنت با ۶۵ سنت کاهش ۴۸ دلار و ۵۴ سنت داد و ستد شد که البته با پایین‌ترین قیمت امسال(۴۵ دلار و ۱۹ سنت) قدری فاصله دارد.

آمار شرکت خدمات نفتی بیکرهیوز نشان می‌دهد: شرکت‌های انرژی آمریکایی برای چهارمین هفته متوالی تعداد دکل‌های حفاری نفت در این کشور را افزایش دادند و به بالاترین سطح از ماه می‌رساندند.

این افزایش احتمالا بیانگر این است که چطور ثبات در قیمت‌ها در اوایل تابستان و زمانی که قیمت نفت آمریکا به بالای ۶۰ دلار رسید برخی از شرکت‌های آمریکایی را به افزایش سرمایه‌گذاری در تولید نفت شیل ترغیب کرده است.

تحلیلگران مؤسسه گلدمن ساش می‌گویند: افزایش اخیر تعداد دکل‌های حفاری نفت آمریکا مؤید انتظارات مبنی بر افزایش فعالیت تولیدکنندگان آمریکایی با رسیدن قیمت نفت آمریکا به ۶۰ دلار و بهبود بازگشت سرمایه با توجه به کاهش ۳۰ درصدی هزینه‌ها است.

مؤسسه سیتی گروپ چشم‌انداز خود درباره قیمت نفت در بازار را با توجه به شرایط ضعیف بازار از جمله افزایش عرضه از سوی اوپک و رشد تقاضای چالش برانگیز در چین و بازارهای نوظهور افزایش داد.

بانک وال استریت پیش‌بینی خود را درباره متوسط قیمت نفت برنت در سال ۲۰۱۵ و ۲۰۱۶ را به ترتیب از ۵۸ و ۶۳ دلار به ۵۴ دلار و ۵۳ دلار در هر بشکه تنزل داد.

پس از موافق دولت آمریکا با فروش محدود نفت خام به مکزیک برای اولین بار، تولیدکنندگان نفت آمریکا بازار صادراتی بیش‌تری پیدا کرده‌اند.

به رغم مقادیر محدود حدوداً ۱۰۰ هزار بشکه در روز، این اقدام می‌تواند باعث خوشحالی تولیدکنندگان نفت در آمریکا شود که میگویند محدودیت روی صادرات نفت آن‌ها را مجبور کرده که نفت را زیر قیمت بازار بفروشند زیرا توسعه نفت شیل بازار را اشباع کرده است.

اما تحلیلگران مؤسسه بارکلی انتظار ندارند که این حکم به لغو ممنوعیت یک ده‌های صادرات نفت آمریکا منجر شود زیرا آن‌ها انتظار دارند دولت تأکید کند که موضعش درباره لغو گسترده این ممنوعیت تغییر نکرده است.

آن‌ها افزودند: ما معتقدیم این حکم به معنای این است که دولت هم‌چنان برای تغییر این قانون احتیاط خواهد کرد.

جزییات طرح جدید خرید برق از مردم

مدیرعامل شرکت توزیع برق استان تهران با تشریح تعرفه‌های جدید خرید برق از سرمایه‌گذاران، جزییات طرح خرید برق از مردم را تشریح کرد.

به گزارش مهر، سیدعلی بربند در جمع خبرنگاران با اشاره به ابلاغ تعرفه جدید خرید تضمینی برق از نیروگاه‌های مقیاس کوچک به ویژه نیروگاه‌های کوچک خانگی برق خورشیدی، گفت: براساس بخشنامه جدید قیمت هر کیلووات ساعت برق از نیروگاه‌های خورشیدی ۱۰ مگاواتی ۶۷۵ تومان تعیین شده است.

مدیرعامل شرکت توزیع برق استان تهران با اعلام این که قیمت خرید برق از نیروگاه‌های خورشیدی خانگی ۱۰۰ کیلوواتی ۸۷۳ تومان و بهای خرید برق از نیروگاه‌های خورشیدی خانگی ۲۰ کیلوواتی ۹۷۷ تومان تعیین شده است، تصریح کرد: علاوه بر این، امکان خرید برق از نیروگاه‌های مقیاس کوچک برق آبی با ظرفیت ۱۰ مگاوات هم فراهم شده است.

این مقام مسؤول قیمت خرید برق از نیروگاه‌های کوچک برقآبی ۱۰ مگاواتی را ۳۷۰ تومان اعلام کرد و افزود: یکی از دلایل افزایش تعرفه خرید برق از مشترکان خانگی ایجاد انگیزه به منظور سرمایه‌گذاری مردم در ساخت و راه‌اندازی نیروگاه‌های مقیاس کوچک خانگی برق خورشیدی است.

وی با یادآوری این که هم اکنون با ارائه تسهیلاتی توسط دولت امکان نصب و راه‌اندازی نیروگاه‌های برق خورشیدی کوچک در منازل فراهم شده است، اظهار داشت: از سوی دیگر مطابق با بند ج قانون بودجه و از محل اخذ عوارض مصرف برق امکان ارائه تسهیلات به این نسل جدید نیروگاه‌های برق خورشیدی در منازل و ساختمان‌های اداری و تجاری وجود دارد.

بربند، یکی از سیاست‌های صنعت برق را راه‌اندازی نیروگاه‌های تولید پراکنده و مقیاس کوچک عنوان کرد و یادآور شد: بر این اساس سال گذشته در استان تهران بیش از ۲۸ مگاوات ظرفیت تولید برق از طریق این واحدهای کوچک نیروگاهی فراهم شد.

مدیرعامل شرکت توزیع برق استان تهران با بیان این که تاکنون ۳۰۰ مجوز برای ساخت نیروگاه‌های تولید پراکنده و مقیاس کوچک در سطح استان تهران صادر شده است، بیان کرد: از سوی دیگر، قراردادهای ۲۰ سال‌های به منظور خرید تضمینی برق از سازندگان نیروگاه‌های مقیاس کوچک امضا خواهد شد.

وی با اشاره به اجرای طرحی به منظور کاهش تلفات مصرف انرژی در شبکه برق شهرهای استان تهران، گفت: براساس بند ج قانون بودجه هر سرمایه‌گذاری که موفق به کاهش تلفات مصرف برق شود معادل صرفه‌جویی حاصل شده در مصرف گاز طبیعی و یا گازوییل منابع مالی دریافت می‌کند.

این مقام مسؤول با تأکید بر این که هم اکنون بسته‌های جدید سرمایه‌گذاری در سطح صنعت و شبکه برق استان تهران برای دوران پساتحریم تعریف شده است، تصریح کرد: پروژه‌های کاهش تلفات، ساخت نیروگاه‌های تولید پراکنده و مقیاس کوچک و احداث واحدهای تولید برق خورشیدی از مهم‌ترین اولویت‌های این بسته‌های سرمایه‌گذاری به شمار می‌رود.

وی با بیان این که ساخت و راه‌اندازی نیروگاه‌ها، تأسیسات و پست‌های سیار برق از دیگر برنامه‌های اولویت دار صنعت برق در سطح استان تهران است، تأکید کرد: از این رو، پتانسیل احداث بیش از یک‌هزار مگاوات تأسیسات سیار برق وجود دارد.

بربند با اعلام این که مهم‌ترین مزیت راه‌اندازی واحدهای سیار برق نصب این تأسیسات در کانتینرها و تسهیل در جابه جایی این واحدهای مقیاس کوچک به ویژه در زمان بحران طوفان، سیل و زلزله است، خاطرنشان کرد: از سوی دیگر، نرخ بازگشت سرمایه این تأسیسات سیار بسیار بالا بوده و اجرای آن‌ها کاملا دارای توجیه اقتصادی است.

استراتژی شرکت در مناقصه، تعداد مناقصه‌گران و قیمت پیشنهادی

محمد تقی بانکی - بهزاد اسماعیلی

تعیین قیمت نهایی برای شرکت در مناقصه تصمیم حساسی است که معمولاً از طریق تجربه و شهود اتخاذ می‌شود. به‌دلیل این که عامل‌های بسیاری بر قیمت پیشنهادی نهایی تأثیر می‌گذارند یک فرایند تصمیم‌گیری کمی نشده ممکن است منجر به قیمت‌های پیشنهادی بشود که به‌طور غیرمنطقی بالا یا پایین هستند. بنابراین تلاش‌های متنوعی برای ارایه مدل‌های سیستماتیک جهت دنبال کردن و تحلیل روندهای مناقصه ارایه شده است. این مقاله بر روندهای گذشته قیمت‌های مناقصه برای برآورد پیشنهاد قیمت مناسب در صنایع ساختمانی ایران تمرکز دارد. قیمت‌ها ممکن است به‌وسیله عوامل خارجی هم‌چون خط مشی‌های رقیبان، تعداد پروژه‌هایی که شرکت در آن‌ها حضور دارد، تعداد پیمانکارانی که در یک مناقصه رقابت می‌کنند، خصوصیات پروژه و کارفرما تأثیرپذیرد.

موضوع قیمت مناقصه می‌تواند از دیدگاه پیمانکار یا کارفرما مورد بررسی قرار گیرد. این پژوهش به بررسی قیمت پیشنهادی مناقصه از دیدگاه پیمانکاران می‌پردازد و با استفاده از داده‌های تاریخی به‌دست آمده از پروژه‌های قبلی، تحلیل کمی‌ای از تأثیر تعداد مناقصه‌گران بر قیمت‌های پیشنهادی در مناقصه انجام گرفته است. با استفاده از رگرسیون و تحلیل واریانس صورت گرفته بر روی داده‌ها، پژوهشگران دریافتند که افزایش در تعداد مناقصه‌گران منجر به کاهش قیمت برنده می‌شود.

واژه‌های کلیدی: تعداد مناقصه‌گران، قیمت پیشنهادی، استراتژی مناقصات، مناقصات.

مقدمه

برآورد و شرکت در مناقصه دو عمل مهمی است که به‌وسیله پیمانکاران ساختمانی انجام می‌گیرد. تصمیم‌های بسیاری که برای رسیدن به قیمت نهایی پیشنهادی گرفته می‌شوند بر پایه تجربه و شهود قرار دارند. تصمیم‌گیری درباره حاشیه سود مناسب یا ضریب بالاسری برای افزودن یا ضرب کردن در هزینه برآورد شده پروژه مصداقی از چنین تصمیماتی است.

تنها راه برای شرکت پیمانکاری برای بقا و دستیابی به اهدافش، برنده شدن در مناقصات و کسب سود است. اگر چه در برخی شرایط استثنایی، پیمانکاران پروژه‌هایی را به‌دست می‌آورند و بدون آن که در مناقصه‌ای برنده شده باشند به کسب سود می‌پردازند، اما این رویه‌ای معمول نیست. مناقصات رقابتی مانند همه شکل‌های دیگر قیمت‌دهی لزوماً با تصمیمات استراتژیکی سروکار دارند که پیمانکاران در مورد قراردادی که باید شرکت کنند و سطحی از مناقصه که آن‌ها را ایمن نگه می‌دارد اتخاذ می‌کنند.

موضوع استراتژی مناقصه، محققان بسیاری را در آمریکا و اروپا از اواسط دهه ۵۰ میلادی به خود علاقه‌مند کرده است. محققان مدل‌هایی را برای تصمیم‌گیری درباره شرکت یا عدم‌شرکت در مناقصه و سود پیمان ارایه داده‌اند. هر چند، ایجاد مدل‌های واقع‌گرایانه که پیچیدگی و عدم‌قطعیت مناقصه یک قرارداد ساختمانی کامل را به‌طور همزمان دربرگیرد بسیار مشکل است. احتمالاً به همین دلیل است که بسیاری از پیمانکاران علاقه‌ای به این مدل‌ها نشان نمی‌دهند. پیچیدگی مشکل، درباره دو تصمیمی است که باید در مرحله شرکت در مناقصه گرفته شود، این کار چنان سخت و طاقت‌فرساست که حتی پیمانکاران باتجربه احساس می‌کنند که صنعت باید تکنیک‌های بهتری را برای دستیابی به تصمیمات شرکت یا عدم‌شرکت در مناقصه و مقدار سود به‌کار گیرد.

بنابر نظر نویسندگان این مقاله، رویکردهای جدیدی به مشکل مناقصه رقابتی در دنیا در حال شکل‌گیری است که بر پایه تجربیات و تحقیقات ۵ دهه گذشته قرار دارد. «زاما مسلهی» و «طارق هجازی» پیشنهاد کرده‌اند که مدل‌های استراتژی شرکت در مناقصه در ۳ گروه عمده دسته‌بندی شوند. (شکل یک را ببینید): ۱) مدل‌های براساس تئوری احتمالات برای حداکثر کردن سود مورد انتظار (به‌طور مثال فریدمن (۱۹۵۶) و گیتس (۱۹۶۷).

۲) مدل‌های براساس سیستم‌های پشتیبان تصمیم‌گیری برای به حساب آوردن طبیعت چند وجهی تصمیم‌گیری‌های شرکت در مناقصه (به‌طور مثال، احمد و مینکارا (۱۹۸۷).

۳) مدل‌های تازه پدیدار شده براساس تکنیک‌های هوش مصنوعی، که برای در نظر گرفتن طبیعت ساخت نیافته و تجربی چنین مشکلات تصمیم‌گیری‌ای پایه‌ریزی شده‌اند (به‌طور مثال توکلی و اوتومو (۱۹۸۹).

حجم زیادی از مطالب پژوهشی درباره استراتژی‌های مناقصه‌گر وجود دارد. فرض پایه محاسبات این است که رابطه‌ای بین مبلغ پیشنهادی و «احتمال» یا «شانس» بردن قرارداد وجود دارد. هدف مدل‌های احتمالی بیان کردن این مطلب به‌صورت عددی است، در ورود به مناقصه رقابتی فرض می‌شود که پیمانکاران ابتدا هزینه‌هایشان را برآورد می‌کنند و سپس سودپیمانکاری را برای پوشش هزینه‌ها (یا برای پوشش هزینه بالاسری شرکت و سود) اضافه می‌کنند.

هدف بیش‌تر چنین کارهایی ایجاد «مدل‌های احتمالی» است که شانس پیروزی در نوعی از مناقصه رقابتی که در صنایع ساختمانی معمول است را تعیین کنند. این مدل‌های احتمالی برای راهنمایی دادن به مناقصه‌گران به‌وسیله تولید بیاناتی از این نوع تلاش کرده‌اند:

« اگر شما با سودپیمانکاری برابر ۱۲ درصد شرکت کنید، ۳۰ درصد شانس بردن این قرارداد را دارید.» به‌دنبال این محاسبات احتمالی، پژوهشگرانی تلاش کردند تا «سودپیمانکاری بهینه» را به‌دست‌آورند، یعنی سودپیمانکاری که در درازمدت بیش‌ترین سود را ایجاد کند.

تئوری‌های سودپیمانکاری بهینه که تا به حال ارایه شده‌اند آن‌چنان در عمل مورد استفاده قرار نگرفته‌اند زیرا هنوز میزان بودجه‌ای که از این طریق به شرکت بازگشت داده می‌شود مشخص نشده است. بنابراین، کارهای اخیر استفاده از محاسبات احتمالی را به عنوان ابزاری برای پیش‌بینی نسبت موافقیت کلی (تعداد کارهای برنده شده بر تعداد مناقصات شرکت کرده) برای کنترل کار به‌دست آمده پیشنهاد کرده‌اند.

این حرف بدین معنی است که شرکت زمانی که ظرفیت آن تکمیل است، سود خود را بالا می‌برد و در زمانی که ظرفیت آن خالی است یا بازار در رکود به سر می‌برد، سود خود را پایین می‌آورد. در این مقاله با ترکیب مفاهیمی که در گذشته استفاده شده‌اند برای ایجاد رویکرد جدیدی به بحث شرکت در مناقصه استفاده شده است. در این پژوهش از مدل رگرسیونی برای کمی کردن تأثیر تعداد رقیبان در مناقصات رقابتی استفاده شده است. تحلیل رگرسیونی هم‌چنین طبیعت متغیر فعالیت‌های مناقصه‌ای پویا را همان‌طور که مناقصه‌گران افزوده می‌شوند یا کاهش می‌یابند نشان می‌دهد. پژوهش‌های قبلی به دلیل توجه کم‌تری که به تک‌تک عوامل سازنده تصمیم داشتند از موفقیت اندکی برخوردار بودند. در این مقاله سعی شده است با رویکردی تحلیلی به یکی از این عوامل، گام نخست سلسله پژوهش‌هایی در این زمینه برداشته شود.

ادبیات موضوع

محققان از اواسط دهه ۵۰ میلادی به استراتژی مناقصات علاقه‌مند بودند. از زمانی که مدل ریاضی فریدمن که اولین مدل شناخته می‌شود ارایه شده، سیلی از مدل‌های مناقصه ارایه شده است؛ هر چند بیش‌تر این مدل‌ها در چرخه‌های آکادمیک باقی ماندند و هیچ‌گاه راهی به دنیای واقع نیافتند.

«فایک» مدل استراتژی مناقصه را برای استفاده در تعیین سود پروژه‌های ساختمانی ارایه کرد. تمرکز مطالعات فایک و دیگران روی صنایع ساختمانی استرالیا و کانادا بوده است. جسلز کیس و تالوخابا بر ملاحظات مناقصه‌ای در کشورهای در حال توسعه با درنظر گرفتن مخاطره‌های ذاتی موجود در این کشورها تمرکز کردند. وانوس و دیگران بررسی پرسش‌نامه‌ای را در میان پیمانکاران سوری‌های انجام دادند. لی و دیگران شبکه‌های عصبی مصنوعی را برای برآورد سود ساخت وساز به‌کار بردند.

هر یک از این پژوهش‌ها کمک‌های قابل ملاحظه‌ای را به اتخاذ تصمیمات درباره مناقصه و تعیین سودپیمانکاری انجام داده‌اند. ویت تاکر (۱۹۷۰) تعدادی از قراردادهای مرتبط با پروژه‌های ساختمانی را تحلیل کرد و «توزیع کلی» ۵ قیمت پیشنهادی در مناقصات را که به شکل نرمال بود رسم کرد. براساس کارهای او می‌توان به دقت (حدود ۲۰ درصد) قیمت متوسط مناقصه را برآورد کرد.

مدل یا توزیع ویت تاکر به شما احتمال برنده شدن یک پیشنهاد مناقصه را خواهد گفت. ویت تاکر گزارش کرد که آزمون‌هایی که انجام داده است بهبود قابل ملاحظه‌ای را در مقایسه با مناقصاتی که به‌وسیله مدل او پشتیبانی نمی‌شدند نشان داده‌اند.

مک کافر (۱۹۷۶) از رویکرد ویت تاکر جانبداری کرد و تحلیل مشابهی را انجام داد. او توزیع قیمت‌های پیشنهادی مناقصه را برای کارهای ساختمانی و جاده‌ای ایجاد کرد. توزیعی که او به‌دست‌آورد توزیعی نرمال بود که انحراف استاندارد آن برای قراردادهای جاده ۸,۴ درصد و برای قرارداد ساختمانی ۶,۳ درصد بود. استفاده از این توزیع‌های کلی، یا توزیع‌های قراردادهای گروه‌بندی شده به‌وسیله تعداد مناقصه‌گران، پیش‌بینی کم‌ترین قیمت مناقصه و برآورد قیمت پیشنهادی متوسط را ممکن می‌ساخت. باید تأکید شود که چنین ارقامی نیاز دارند که برای هر نوع قرارداد و در هر ناحیه محاسبه و اعتبار آن‌ها سنجیده شود.

یکی از مشکلات تمام تحقیقات گذشته عدم‌بررسی هر یک از عوامل تأثیرگذار بر قیمت پیشنهادی بوده است. به همین دلیل بسیاری از این پژوهش‌ها در حوزه‌های محدودی قابل کاربرد بودند. یکی از مشکلات پیش‌روی پژوهش‌گران در ایران برای بررسی مناقصات عدم‌دسترسی کامل و راحت به اطلاعات مربوط به مناقصه پیمانکاران می‌باشد. با توجه به داده‌های قابل دسترس و عوامل متعددی که بر قیمت پیشنهادی تأثیر می‌گذارند، نویسندگان این مقاله تصمیم گرفتند به بررسی رابطه تعداد مناقصه‌گران و قیمت پیشنهادی شرکت در مناقصه بپردازند. پژوهش‌های تحقیقی اندکی برای ارزیابی رابطه بین تعداد مناقصه‌گران در یک پروژه و قیمت‌های پیشنهادی انجام گرفته است.

این پژوهش در جهت تأیید یافته‌های گذشته و تحلیل مستقیم تأثیر تعداد مناقصه‌گران در گروهی کنترل شده از پروژه‌ها صورت گرفته است.

طبیعت مناقصه در ساختمان

فرایند تصمیم‌گیری استراتژیک درباره مناقصات ۳ گروه وسیع از عوامل مؤثر را در خود جای داده است: عامل‌های داخلی، خارجی و محیطی. عوامل داخلی آن‌هایی هستند که مرتبط با شرکتند؛ هم‌چون متخصصان، تجربه، منابع، توانایی‌ها و غیره. عوامل خارجی شامل موارد خارج از شرکت هم‌چون؛ تعداد مناقصه‌گران، مخاطره (ریسک) مناقصه، نوع پروژه، ملزومات جریان نقدینگی، عامل‌های مربوط به مناقصه و غیره می‌شود. عوامل محیطی، شرایط اجتماعی و اقتصادی شامل مواردی چون؛ موجود بودن پروژه‌های دیگر، موجود بودن نیروی انسانی باصلاحیت (کارگر، مکانیک، کارمند اداری، امثالهم)، دسترسی به پیمانکاران جزء با صلاحیت و موجود بودن ماشین‌آلات و تجهیزات مورد نیاز می‌شود. این سه دسته عامل به‌صورت تعاملی و تقابلی بر روی تصمیمات استراتژیک مناقصات رقابتی در صنعت ساختمانی تأثیر می‌گذارند. در این‌جا یکی از عوامل خارجی، تعداد مناقصه‌گران، مورد بررسی قرار گرفته است. برای یافتن هر گونه رابطه‌ای بین تعداد مناقصه‌گران و قیمت پیشنهادی، از تحلیل رگرسیونی استفاده شده است.

۳ دسته عامل داخلی، خارجی و محیطی به‌صورت تعاملی و تقابلی روی تصمیمات استراتژیک مناقصات رقابتی در صنعت ساختمانی تأثیر می‌گذارند.

محیط تحقیق

در ایران سازمان مدیریت و برنامه‌ریزی مسؤولیت تعیین رتبه پیمانکاران و مشاوران را در همه زمینه‌های مرتبط با ساخت وساز برعهده دارد. محدوده این تحقیق به شرکت‌های پیمانکاری دارنده رتبه یک محدود شده است.

صنایع ساختمانی ایران هم‌اکنون دوره‌ای با نرخ تورمی بالا را تجربه می‌کنند که منجر به ایجاد محیطی رقابتی‌تر می‌شود. در نتیجه نیاز به استفاده از مکانیزم‌های سیستماتیکی برای اتخاذ تصمیمات استراتژیک بیش از پیش مورد توجه بوده و از توجیه بالایی برخوردار است.

فرضیه

تعاریف بسیاری برای آزمون فرض وجود دارد، هر چند همه آن‌ها در یک موضوع اتفاق نظر دارند که روندی برای گرفتن تصمیمات منطقی درباره رخدادهای واقعی است، به ویژه زمانی که می‌خواهیم بدانیم آیا متغیری بر دیگری اثر دارد یا نه؟ در این مورد، آیا تعداد مناقصه‌گران بر قیمت پیشنهادی برنده تأثیر دارد؟ این تحقیق اعتقاد دارد که رابطه‌ای بین این دو عامل وجود دارد و به‌صورت آماری آن را از طریق ایجاد فرضیه دنبال کرده و سپس آن را آزموده است. در این‌جا فرضیه‌ای داده شده است که با کاهش تعداد مناقصه‌گران، قیمت پروژه افزایش خواهد یافت. بدون توجه به این که آیا کاهش در نتیجه محدودیت مصالح، زمان‌بندی مناقصه و عدم‌علاقه کلی پیمانکاران است.

الف- فرضیه صفر

فرضیه صفر (H_0) این پژوهش این است: در میان شرکت‌های رتبه یک پیمانکاری صنعت ساختمانی ایران، بر پایه مقیاس رقابتی تعداد اسناد مناقصه برای یک پروژه، هیچ رابطه قابل اندازه‌گیری بین تعداد مناقصه‌گران و انحراف اندازه‌گیری شده به‌وسیله تفاوت نسبی بین برآورد پیش از مناقصه کارفرما و کم‌ترین قیمت پیشنهادی وجود ندارد.

ب- روش تحلیل

روش تحلیل برای این پژوهش از چند مرحله تشکیل شده است. مرحله اول جمع‌آوری و بررسی ادبیات موضوع برای فهمیدن این است که آیا شواهد کافی برای پشتیبانی این تئوری که با افزایش رقابت، هم‌چنان که به‌وسیله افزایش تعداد اسناد مناقصه دریافت شده اندازه گرفته می‌شود، منجر به کاهش قیمت می‌شود، وجود دارد یا نه.

بخش دوم پژوهش به تحقیق رابطه بین افزایش تعداد مناقصه‌گران و کم‌ترین قیمت پیشنهادی می‌پردازد. این پژوهش ۱۱۶ پیشنهاد مناقصه را در بر می‌گیرد که در مجموع ارزش قراردادهای اعطا شده بالغ بر ۱۳۳ میلیارد تومان می‌شود. این مناقصات منجر به عقد ۱۶ قرارداد شده است.

ج- جمع‌آوری داده‌ها

با توجه به طبیعت تحقیق، جمع‌آوری داده‌ها با هدف حداکثر کردن تعداد پاسخ دهندگان برای دستیابی به نمونه‌ای از پیمانکاران موجود در بخش ویژه‌ای از بازار صنایع ساختمانی صورت گرفت.

اطلاعات مورد استفاده در پژوهش از طریق بازیابی و تحلیل نتایج مناقصه برای ۱۶ کار عمومی در ایران جمع‌آوری شده‌اند. داده جمع‌آوری شده از ۱۶ برنامه ساختمانی جداگانه بر ارزش قرارداده اعطا شده، بودجه هر پروژه و تعداد مناقصه‌گران هر پروژه تمرکز داشت. ۱۱۶ پیشنهاد مناقصه دریافت شد. این داده‌ها پایه تحلیل را تشکیل می‌دادند.

در همه مناقصات به جز ۳ تا از آن‌ها تعداد شرکت‌کنندگان کم‌تر از ۷ شرکت بود. قیمت نهایی قرارداد در همه پروژه‌ها بیش از ۵ میلیارد تومان بود. نوع قراردادها ۳ عاملی بود و همه آن‌ها در سال ۲۰۰۶ برگزار شده بودند. روند برگزاری مناقصات مشابه روند تمام مناقصه‌های معمول در ایران بود.

یافته‌های تحقیق

برای هر ۱۶ پروژه تعداد مناقصه‌گران، کم‌ترین قیمت پیشنهادی و برآورد پیش از مناقصه کارفرما موجود بود. انحراف کم‌ترین قیمت پیشنهادی با برآورد پیش از مناقصه کارفرما، در جدول یک نشان داده شده است. این نتایج مورد تحلیل قرار گرفتند. تحلیل همبستگی این داده‌ها انجام گرفت. نتایج این تحلیل که در جدول ۲ نشان داده شده است، بیان می‌دارد که رابطه معنی‌دار آماری‌ای بین تعداد مناقصه‌گران در یک پروژه و کم‌ترین پیشنهاد دریافتی وجود دارد.

همبستگی بیان می‌دارد که از ۱۶ مناقصه تحقیق شده، ۹۹,۵ درصد (۱-۰/۵۰۰) احتمال دارد که رابطه بین این دو عامل تنها بر پایه شانس اتفاق نیفتاده باشد. هم‌چنین می‌توان فهمید که این رابطه همبستگی منفی (۰/-) است. این همبستگی منفی بیان می‌دارد که شرکت هرچه بیش‌تر مناقصه‌گران منجر به قیمت پیشنهادی کم‌تر می‌شود.

هسته تحقیق، رابطه بین متغیرهای مستقل (انحراف قیمت مناقصه از برآورد پیش از مناقصه) و متغیرهای وابسته (تعداد مناقصه‌گران) همبستگی معنی‌داری را نشان می‌دهد. سپس سؤالی پیش می‌آید که رابطه شرایط برگزاری مناقصه و پیش‌بینی تأثیر آن بر قیمت پروژه چیست؟

بنابراین داده‌ها تحت تحلیل رگرسیون خطی قرار گرفتند تا تأثیر این رابطه «پیشگویی» شود. رگرسیون نرخ کاهش در هزینه پروژه را که می‌توان در نتیجه افزودن یا کاستن یکی از مناقصه‌گران انتظار داشت به ما می‌گوید. به عبارت دیگر به‌دنبال فهمیدن این هستیم که در صورت کاهش یک نفر از شرکت‌کنندگان تأثیر آن بر قیمت برنده در مناقصه چه خواهد بود. اطلاعات مربوط به تحلیل واریانس در جداول ۳ و ۴ نشان داده شده‌اند.

مدل رگرسیونی به ما می‌گوید که به‌طور متوسط با افزوده شدن یک رقیب به مناقصه، قیمت پیشنهادی ۲۹,۷ درصد افزایش می‌یابد. نتیجه آن است که برای فرضیه اصلی پژوهش، فرضیه صفر رد می‌شود. همان‌طور که تعداد مناقصه‌گران افزایش می‌یابد، کاهش قابل ملاحظه‌ای در قیمت برنده در مناقصه شاهد هستیم. به عبارت دیگر در صورت دعوی شدن عده زیادی از پیمانکاران به یک مناقصه، میزان مینوس افزایش خواهد یافت.

سپس تحلیل همبستگی از تعداد پیشنهادات مناقصه و انحراف متوسط از برآورد پیش از مناقصه اجرا شده به عمل آمد. فهمیده شد که هیچ ارتباط معنی‌دار آماری بین تعداد پیشنهادات ارایه شده و انحراف متوسط از برآورد پیش از مناقصه وجود ندارد. براساس ANOVA انجام گرفته روی داده‌ها هیچ رابطه معنی‌داری یافت نشد (sig=۰/۵۲۵). اطلاعات مربوط به رگرسیون در جدول ۵ نشان داده شده‌اند.

هیچ رابطه معنی‌دار آماری بین تعداد مناقصه‌گران و کاهش مربوط در متوسط قیمت پیشنهادی وجود ندارد. این موضوع در شکل ۴ نشان داده شده است، که نمایش دهنده ترسیم توزیعی انحراف هر مناقصه از برآورد اولیه در مقابل تعداد مناقصه‌گران است. اگر چه شیب رو به پایین در خط رگرسیون دیده می‌شود، داده‌ها از رابطه معنی‌داری پشتیبانی نمی‌کنند.

نتیجه‌گیری

در این پژوهش نتیجه گرفته شد که افزایش تعداد مناقصه‌گران منجر به کاهش قیمت برنده پیشنهادی در مناقصه می‌شود. این پژوهش انحراف بین کم‌ترین پیشنهاد و برآورد پیش از مناقصه را با تعداد مناقصه‌گران مقایسه کرد زیرا این کار قبلاً آزموده نشده بود و می‌تواند به عنوان معیاری برای اندازه‌گیری میزان رقابتی بودن محیط استفاده شود. روشن شد که تعداد مناقصه‌گران به روش معنی‌دار آماری بر پیشنهاد برنده در مناقصه تأثیر می‌گذارد. به‌طور کلی یافته‌های این تحقیق حوزه‌هایی را برای پژوهش‌های آتی معرفی می‌کند. به علت آن که این پژوهش بخش محدودی از صنعت ساختمان را مورد مطالعه قرارداده است تحقیقات بیش‌تری می‌تواند روی بخش‌های وسیع‌تری از صنعت انجام گیرد و با افزودن بر تعداد پروژه‌های جمع‌آوری شده بر اعتبار یافته‌های آن بیفزاید. بهتر آن است که در پژوهش‌های آتی، با افزایش تعداد پروژه‌ها، دسته‌بندی‌هایی براساس نوع پروژه‌هایی که به مناقصه می‌روند از قبیل ساختمان، فرودگاه، راه و موارد دیگر صورت بگیرد.

نتایج به‌دست آمده در این پژوهش تا حدودی به برآورد هزینه‌ها توسط کارفرما (مشاور کارفرما) بستگی دارد. دقت این برآوردها می‌تواند مورد تردید قرار بگیرد. دقت برآورد به‌طور کلی توسط ۳ عامل اصلی تأثیر می‌پذیرد: کسی که برآورد می‌کند، چگونگی تهیه برآورد، سطح اطلاعاتی که از برآورد در آن زمان معلوم است. این پژوهش تنها بر یکی از عوامل مؤثر بر استراتژی تصمیم‌گیری در مناقصات تمرکز داشت، کارهای آینده می‌توانند عوامل متعدد دیگر و تأثیر آن‌ها را به‌صورت جداگانه و دسته‌جمعی بررسی کنند. به‌دلیل آن که شرکت در مناقصات برای پیمانکار هزینه‌بر است، پیمانکار باید با توجه به شرایط شرکت خود و عوامل خارجی نظیر تعداد مناقصه‌گران تصمیم به شرکت یا عدم‌شرکت در مناقصه بگیرد. در این مقاله تأثیر افزایش و کاهش تعداد مناقصه‌گران بر هزینه پروژه کمی شد و در موقعیت‌هایی که محیط بسیار رقابتی است پیمانکار باید آگاه باشد که برای پیروز شدن، نیاز به ارایه قیمت‌های بسیار پایین دارد و در غیراین صورت باید از شرکت در مناقصه منصرف شود.

نوبت اول
یک مرحله‌ای
شرکت مخابرات استان اردبیل (سهامی خاص)

آگهی مناقصه عمومی شماره ۹۴/۱۶

دستگاه مناقصه‌گزار	شرکت مخابرات استان اردبیل
موضوع مناقصه	خرید حدوداً ده هزار پورت ADSL از برند ZYXEL طبق مشخصات فنی و طرح قرارداد
تضمین شرکت در مناقصه	پیشنهاد دهندگان بایستی تضمینی به مبلغ ۳۲۰,۰۰۰,۰۰۰ ریال به صورت ضمانت‌نامه بانکی یا واریزی نقدی به حساب شماره ۱۶۶۰۴۶۰۴۵۲ (باکد شناسه ۱۰۰۰۰۸۰۲۸۸۱۷۳) نزد بانک ملت شعبه مرکزی اردبیل تهیه و تسلیم نماید ضمناً به پیشنهادهای فاقد سپرده، سپرده‌های مخدوش، سپرده‌های کمتر از میزان مقرر، چک شخصی و نظایر آن ترتیب اثر داده نخواهد شد.
مدت فروش اسناد مناقصه	پس از چاپ آگهی نوبت دوم به مدت ۷ روز کاری
آخرین مهلت تحویل مدارک و اسناد مناقصه	۱۰ روز کاری پس از آخرین مهلت فروش اسناد مناقصه
چگونگی و محل دریافت اسناد مناقصه	با ارائه فیش واریزی به مبلغ ۳۰,۰۰۰ ریال به حساب ۱۶۶۰۲۶۰۲۳۲ (باکد شناسه ۱۰۰۰۰۸۰۱۱۹۱۲۰) نزد بانک ملت شعبه مرکزی اردبیل به مدیریت تدارکات و خدمات واقع در اردبیل- خیابان جمهوری اسلامی، میدان مخابرات، ساختمان شرکت مخابرات استان، طبقه دوم مراجعه و اسناد را دریافت نمایند و یا با واریز مبلغ ۱۰,۰۰۰ ریال به حساب فوق در مهلت مقرر از طریق اینترنت به سایت این شرکت به آدرس www.Ardabil-tci.ir مراجعه و اسناد را دریافت دارند و جهت اطلاع از آخرین تغییرات احتمالی در اسناد مناقصه بایستی تا پایان مهلت تحویل پیشنهادات به سایت مذکور مراجعه نمایند. در ضمن به پیشنهادهای فاقد امضاء، مشروط، مخدوش، فاقد لاک و مهر و پیشنهادهایی که بعد از انقضای مدت مقرر واصل شود مطلقاً ترتیب اثر داده نخواهد شد.
محل تحویل پیشنهادات	اردبیل- خیابان جمهوری اسلامی، میدان مخابرات، ساختمان شرکت مخابرات استان، طبقه همکف، دبیرخانه
شماره تلفن تماس و دورنگار	۰۴۵-۳۳۳۶۴۴۱۷ ۰۴۵-۳۳۳۶۳۵۵۵

بازگشایی پاکتها دومین روز کاری شرکت پس از اتمام مهلت تحویل مدارک و اسناد راس ساعت ۱۰ صبح در دفتر مدیریت تدارکات و خدمات انجام خواهد شد و حضور پیشنهاد دهندگان در جلسه بلامانع است.
سایر اطلاعات و جزییات مربوط در اسناد مناقصه مندرج می‌باشد.

شرکت مخابرات استان اردبیل

روزنامه مناقصه مزایده - ۱۶۵۹ - ۹۴/۰۵/۲۷

نوبت اول
یک مرحله‌ای
شرکت مخابرات استان اردبیل (سهامی خاص)

آگهی تجدید مناقصه عمومی شماره ۹۴/۱۲

دستگاه مناقصه‌گزار	شرکت مخابرات استان اردبیل
موضوع مناقصه	عملیات نگهداری و بهره‌برداری از تلفنهای همگانی در سطح شهرستان اردبیل و سرعین
تضمین شرکت در مناقصه	پیشنهاد دهندگان بایستی تضمینی به مبلغ ۴۱,۰۰۰,۰۰۰ ریال به صورت ضمانت‌نامه بانکی یا واریزی نقدی به حساب شماره ۱۶۶۰۴۶۰۴۵۲ (باکد شناسه ۱۰۰۰۰۸۰۲۸۸۱۷۳) نزد بانک ملت شعبه مرکزی اردبیل تهیه و تسلیم نماید ضمناً به پیشنهادهای فاقد سپرده، سپرده‌های مخدوش، سپرده‌های کمتر از میزان مقرر، چک شخصی و نظایر آن ترتیب اثر داده نخواهد شد.
مدت فروش اسناد مناقصه	پس از چاپ آگهی نوبت دوم به مدت ۷ روز کاری
آخرین مهلت تحویل مدارک و اسناد مناقصه	۱۰ روز کاری پس از آخرین مهلت فروش اسناد مناقصه
چگونگی و محل دریافت اسناد مناقصه	با ارائه فیش واریزی به مبلغ ۳۰,۰۰۰ ریال به حساب ۱۶۶۰۲۶۰۲۳۲ (باکد شناسه ۱۰۰۰۰۸۰۱۱۹۱۲۰) نزد بانک ملت شعبه مرکزی اردبیل به مدیریت تدارکات و خدمات واقع در اردبیل- خیابان جمهوری اسلامی، میدان مخابرات، ساختمان شرکت مخابرات استان، طبقه دوم مراجعه و اسناد را دریافت نمایند و یا با واریز مبلغ ۱۰,۰۰۰ ریال به حساب فوق در مهلت مقرر از طریق اینترنت به سایت این شرکت به آدرس www.Ardabil-tci.ir مراجعه و اسناد را دریافت دارند و جهت اطلاع از آخرین تغییرات احتمالی در اسناد مناقصه بایستی تا پایان مهلت تحویل پیشنهادات به سایت مذکور مراجعه نمایند. در ضمن به پیشنهادهای فاقد امضاء، مشروط، مخدوش، فاقد لاک و مهر و پیشنهادهایی که بعد از انقضای مدت مقرر واصل شود مطلقاً ترتیب اثر داده نخواهد شد.
محل تحویل پیشنهادات	اردبیل- خیابان جمهوری اسلامی، میدان مخابرات، ساختمان شرکت مخابرات استان، طبقه همکف، دبیرخانه
شماره تلفن تماس و دورنگار	۰۴۵-۳۳۳۶۴۴۱۷ ۰۴۵-۳۳۳۶۳۵۵۵

بازگشایی پاکتها دومین روز کاری شرکت پس از اتمام مهلت تحویل مدارک و اسناد راس ساعت ۱۰ صبح در دفتر مدیریت تدارکات و خدمات انجام خواهد شد و حضور پیشنهاد دهندگان در جلسه بلامانع است.
سایر اطلاعات و جزییات مربوط در اسناد مناقصه مندرج می‌باشد.

شرکت مخابرات استان اردبیل

روزنامه مناقصه مزایده - ۱۶۵۹ - ۹۴/۰۵/۲۷

محمد قره‌داغلی
qarahdaghli.m@gmail.com

معاون سازمان معدن و تجارت آذربایجان غربی

اجرای عملیات ژئوفیزیک هوایی برای شناسایی مواد معدنی آذربایجان غربی

معـاون امور معادن و صنایع معدنی سـازمان صنعت، معدن و تجارت آذربایجان غربی از اجـرای عملیات ژئوفیزیک هوایی برای شناسایی مواد معدنی آذربایجان غربی خبر داد.

به گزارش فـارس، اکبر طاهـری در ارومیه اظهار داشـت: اجرای عملیـات ژئوفیزیک هوایی برای شناسـایی مواد معدنی استان در دستور کار است.

وی تصریح کرد: دو پهنه به نام‌های پهنه شمال و پهنه جنوب در استان شناسایی شده که پهنه شمال دارای مساحت دو هزار کیلومتـر مربعی و پهنـه جنوب دارای مسـاحت ۵ هزار و ۲۰۰ کیلومتر است.

معـاون امور معادن و صنایع معدنی سـازمان صنعت، معدن و تجارت آذربایجان غربـی افزود: یک هزار و ۳۰۰ کیلومتر از دو هزار کیلومتر شناسایی شـده که متعلق به پهنه شمال است در شهرسـتان خوی و حومه قرار دارد و مقرر شده مواد معدنی این مناطق به صورت ژئوفیزیک هوایی شناسایی شود.

این مسـؤول با بیان این‌که دو اقدام مهم برای معادن شمال استان در حال انجام اسـت، افزود: ایجاد زیرساخت‌های لازم در بخش معدن شـهر چایپاره و ایجاد راه‌های ارتباطی به طول ۲۳ کیلومتر برای معادن شهرستان خوی با اعتبار ۲۳ میلیارد ریال از جمله اقداماتی به‌شـمار می‌رود که از سوی این سازمان برای توسعه معادن در دست اقدام است.

طاهری تأکید کرد: بودجه لازم برای ساخت راه‌های ارتباطی برای معادن شهرسـتان خوی از محل بودجـه لازم برای ایجاد زیرساخت‌های لازم در مجتمع‌های معدنی تأمین می‌شود.

وی به طرح برق‌رسـانی به معادن خوی اشـاره کرد و گفت: برق‌رسـانی به معادن شهرسـتان خوی یکی دیگـر از اقدامات مهم این سـازمان در راستای توسـعه طرح‌های معدنی در این شهرستان است که قرار است به طول ۳۰ کیلومتر و با اعتبار ۵۰ میلیارد ریال اجرایی شود.

معاون امور معادن و صنایع معدنی سـازمان صنعت، معدن و تجـارت آذربایجان غربی با بیان این کـه ۵۰ نوع ماده معدنی در اسـتان شناسایی شـده که ۳۹ مورد آن قابل بهره‌برداری است، تصریح کرد: پیش‌بینی می‌شـود میزان مواد معدنی اسـتخراج شـده از معادن اسـتان ۱۲ میلیون تن باشـد و ۳۹ ماده معدنی بهره‌برداری شده در استان نیز جزیی از این ۱۲ میلیون تن مواد معدنی استخراج شده در سطح استان است.

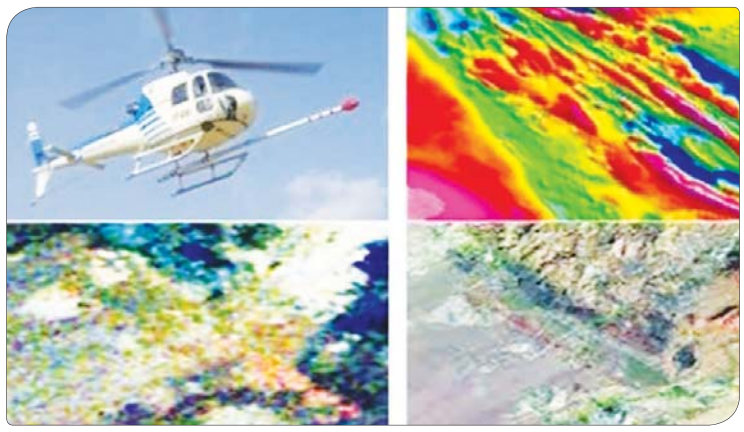

عضو سازمان نظام مهندسی معدن

مسؤولان فنی، حقوق‌بگیر معادن شده‌اند!

یک عضو سـازمان نظام مهندسی معدن اعلام کرد: به خاطر جذب مهندسان فنی توسط معادن، اعمال درسـت نظـرات فنی امکان‌پذیر نیسـت. چراکه مسـؤول فنی، حقوق‌بگیر معدن اسـت و طبق نظر معدن‌دار کار می‌کند.

مجتبی غلامی در گفت‌وگو با ایسـنا، با تأکید بر این‌که روند انتخاب مسـؤولان فنـی معادن و نوع کار آن‌ها کاملاً مشـکل دارد، گفت: بسـیاری از مسـؤولان فنی با معادن قرارداد می‌بندند و باید ماهانـه یکـی - دو روز به معدن سرکشـی کنند، چراکه اگر بخواهند به صـورت تمام وقت فعالیت کنند حقوقی برابر با یک میلیون و ۷۵ هزار تومان دریافت خواهنـد کرد که منطقی نیسـت؛ لذا به صورت پاره‌وقت قـرارداد می‌بندند. وی افزود: این مشـکل باعث شـده معادن به صورت سنتی کار کنند و بهره‌وری بالایی نداشـته باشند. اکنون نیز بالا بودن قیمت تمام شـده مـاده معدنی یکی از دغدغه‌های معدن‌داران شده است که این موضوع دلیـل دیگـری بـر نبود نظارت درسـت است که در پی آن به خاطر کمبود تکنولوژی، خام‌فروشـی هـم می‌شـود و در نهایت عملکرد معادن اقتصادی نیست.

این عضو سازمان نظام مهندسـی معدن با تأکید بـر لـزوم اعمـال نظارت درست در معادن و انتخاب مسـؤول فنـی توسـط سـازمان نظام مهندسی معـدن و نـه از سـوی معـدن‌کار اظهـار کـرد: در حـال حاضـر انتخاب مسؤول فنی به عهده سـازمان نظام مهندسی هر استان نیست و سـازمان صنایع و معادن استان‌ها این کار را انجام می‌دهند. لذا شاهدیم که روال کار در معادن به درسـتی و کامل صـورت نمی‌گیرد، چرا که بـه عنـوان مثال نخسـت بایـد کارهـای اکتشاف انجام و بعد پروانه صادر شـود امـا می‌بینیم همراه بـا صـدور پروانه، کارهای اکتشـافی ادامه دارد و محاسبات براساس رقم‌های دقیق پیش‌بینی مـاده معدنی نیسـت؛ لذا بهره‌برداری درسـت هم صورت نمی‌گیرد.

غلامـی تصریـح کرد: اگر از ابتدا انتخاب مسؤول فنی برعهده سازمان نظام مهندسـی معدن باشد و معادن ملزم بـه پرداخت هزینه‌های کار به این سـازمان شوند نظارت بهتر صورت می‌گیرد و سـازمان نظام مهندسی واسطه بین مسؤولین فنی و معدن‌داران می‌شود.

وی با اشـاره به این کـه مسـؤولان فنی همه افـرادی متخصص هسـتند، خاطر نشـان کرد: بـا توجه به این‌که سـازمان نظام مهندسـی رتبه مسؤولان فنی را مشـخص و کلاس‌های مربوطه را برگزار می‌کند، بهتر می‌تواند مسؤول فنی برای معـدن برگزیند ولی اکنون کار این سـازمان تنها پاسـخ به اسـتعلام معدن‌داران مبنی بـر میزان ظرفیت کار مسؤول فنی شده است.

این عضو سـازمان نظـام مهندسـی معدن با اشـاره به لزوم تعریف طرح استخراج از معادن نیز تأکید کرد: برای بهره‌بـرداری از معادن باید طرح استخراج تدوین شود و نیاز است مسؤولان فنی بر اجرای این طرح نظارت داشـته باشند اما شاهدیم در بسیاری از معادن طرح استخراج اجرا نمی‌شود یا طرحی وجـود ندارد، در حالی که اگر سـازمان نظام مهندسـی معدن وارد عرصه شـود، می‌توان کارها را به صورت کامل اجرا کرد.

دبیر کل کانون نهادهای سرمایه‌گذاری مطرح کرد

زیان ۱۹ هزار میلیارد تومانی سنگ آهنی‌ها بابت تصمیم دولت

دبیر کل کانون نهادهای سرمایه‌گذاری خواستار رسیدگی به اعتراضات و درخواست‌های سهامداران صنعت سنگ آهن شد.

بـه گزارش ماین نیـوز، بهروز خدارحمی با انتقـاد از مصوبه اخیـر وزارت صنعت، معدن و تجارت دربـاره کاهش نرخ گندله گفت: این موضوع موجب توقف نماد شـرکت‌های تولیدکننده سنگ آهن شده اسـت و به همین دلیل سهامداران و ذی‌نفعان این شـرکت‌ها به دلیـل مداخلات مکرر در فضای کسـب و کار سـنگ آهنی‌ها معترض هسـتند و اتفاقات اخیر زیـان و ضرر سهامداران را در پی داشته است.

دبیـر کل کانون نهادهای سـرمایه‌گذاری با اشـاره به رکود حاکـم بر اقتصاد کشـور افزود: تلاش دولت در جبران کسـری بودجه در مدت دو سـال گذشته سبب شـد تا بنگاه‌ها و صنایع کشـور در عرصه تولید و فعالیت‌های خود با مشـکلاتی مواجه شـوند، اما فارغ از این مسـأله آن‌چه که در حال شـکل‌گیری و تبدیل به یک رویه است ریسـک‌های جدیدی است که از سوی بخش‌های مختلف اقتصـادی و صنایع به بنگاه‌ها و صنایع دیگر وارد می‌شـود. وی اضافه کرد: در واقع آن‌چه که به عنوان اقدامی جدید در عرصه اقتصادی شـاهد آن هستیم، تلاشی است که از سـوی صنایع و بنگاه‌های اقتصادی کشـور برای رهایی از فشار اقتصادی صورت می‌گیرد، به گونه‌ای که این بخش‌ها با رایزنی با دولت تلاش می‌کنند تا فشـارهای اقتصادی خود را به بنگاه‌ها و صنایع دیگر تحمیل کنند.

به گفتـه وی چانه‌زنی‌های صنایع با دولـت در حال حاضر، تـوازن را به گونه‌ای در عرصه اقتصادی تغییر داده که یک بخش از فشار، رهایی یافته و به بخش و صنایع دیگر آسیب‌های جدی وارد شده است.

خدارحمی هم‌چنین اقدام فولادی‌ها را مورد اشـاره قرارداد که به موجب رهایی از فشـارهای اقتصادی موجود در رایزنی با دولت تلاش دارند تا فشارهای اقتصادی خود را بر صنعت سنگ آهن تحمیل کنند.

دبیر کل بزرگ‌ترین تشـکل خودانتظام بازار سرمایه با انتقاد از شـکل‌گیری چنیـن نگاه و رویه‌ای از سـوی صنایع کشـور، تصریح کرد: متأسفانه در سـالی که به تعبیر تمامی دولتمردان از آن به عنوان سـال سـختی برای اقتصاد کشـور یاد می‌شود، فشـارها به صورت متوازن بر صنایع کشور وارد نمی‌شود و هر از گاهی شـاهدیم که در رایزنی‌هایی که صنایع با دولت دارند یک روز مسـأله کیفی‌سازی پالایشـی‌ها به تعویق می‌افتد، روز بعد نرخ خوراک پتروشـیمی‌ها بدون هیچ گونه اقدامی معطل باقی می‌ماند و امروز نیز شاهد تعیین دستوری نرخ گندله هستیم.

وی اقـدام اخیر وزارت صنعـت، معدن و تجـارت به عنوان مصداق، رویه شـکل گرفته از سـوی صنایع در عرصه اقتصادی کشـور را تعریف و نسـبت به آسـیب آن به صنعت هشدار داد و گفت: در حال حاضر تحمیل این هزینه اضافی از سـوی وزارت صنعت، معدن و تجارت به شـرکت‌های سنگ آهنی سبب افت حدود ۶۰ درصدی ارزش سـهام شرکت‌های چادرملو و گل گهر و هم‌چنین شـرکت‌های سـهامدار عمده آن‌ها و تحمیل زیان حدود ۱۹ هزار میلیارد تومانی در بازار بورس و ضرر شمار زیادی از سـهامداران شـده اسـت که به همراه افزایش نـرخ خوراک پتروشیمی‌ها از دلایل اصلی افت بازار سهام محسوب می‌شود.

وی در ادامه به تغییر رویه دولت در قیمت گذاری محصولات اشاره کرد و اذعان داشت: تا قبل از سال ۹۱ و قبل از اجرای طرح آزادسـازی یارانه‌هـا، محصولات فولادی، سـنگ آهن و گندله مشـمول ضوابط قیمت گذاری بـود اما از سـال ۹۱ و با اجرای مرحله دوم آزادسـازی حامل‌های انرژی، شمش فولادی، انواع ورق و میلگرد از گروه کالاهای اولویت یک مشمول قیمت‌گذاری توسـط کارگروه تنظیم بازار خارج و در گـروه کالاهای اولویت دوم و مشمول رصد و پایش مستمر بازار قرار گرفت.

خدارحمی افزود: بدین ترتیب محصولات فولادی بر اسـاس مکانیـزم عرضه و تقاضـا و معمولاً براسـاس قیمت‌های جهانی قیمت گذاری شـد اما سـنگ آهن و گندله کماکان مشـمول سـهیمه بندی و قیمت گذاری وزارت صنعت معدن تجارت قرار دارد که با هیچ یک از ضوابط و سیاسـت‌های اقتصادی کشـور هم‌خوانی ندارد.

وی هم‌چنیـن از دخالت وزیـر صنعت، معـدن و تجارت به عنوان مسـؤول سیاسـت گذاری‌های کلان کشـور در کسب و کار شـرکت‌هایی که مالک آن مردم هسـتند انتقـاد کرد که به نفع شـرکت‌های فولادی، هزینه جدیدی را به ضرر شرکت‌های معدنی تحمیل کرده است.

دبیر کل کانون نهادهای سرمایه‌گذاری تصریح کرد: این قبیل اقدامات ناموازن موجب ارسال سـیگنال‌های غلط به بازار شده و ممکن اسـت روند سـرمایه‌گذاری را از صنایع با مزیت نسـبی اقتصادی بـه طرف صنایع کم بازده متمایل کرده و سـردرگمی سهامداران و زیان‌های آتی آنان را در پی داشته باشد.

وی یادآور شد: بر این اسـاس کانون نهادهای مالی با اولویت قراردادن بررسـی دغدغه‌های صنایع کشور درنظر دارد مطالبه به حق آن‌ها را از مراجع ذی‌ربط پی‌گیری کند.

چشم امید بوکسیت گینه به تولید کنندگان آلومینیوم ایران

منابـع آگاه از احیای دوباره قرارداد معدن بوکسـیت گینه و ایـران خبر می‌دهـد؛ بهره‌برداری از معدن بوکسـیت گینه که بزرگ‌ترین تأمین کننده بوکسـیت جهان اسـت و می‌تواند در توسعه و دسـتیابی به اهداف پیش‌بینی شده صنعت آلومینیوم ایران در سال ۱۴۰۴ مؤثر باشد.

چرا که امـروزه یکـی از اصلی‌ترین مشـکلات این صنعت در کشـور تأمین ماده اولیه یا همان بوکسـیت اسـت. البته در ۲۵ سال گذشته به دلیل نبود سـرمایه‌گذاری مناسب ایران در این کشور نتوانسـتیم از این قرارداد بهره‌برداری کنیم. اما شاید امروز با احیای دوباره این قانون و هم‌چنین تقویت روابط سیاسی و بین‌المللی اتفاق جدیدی در انتظار صنعت آلومینیوم کشـور باشد. به گزارش اسـتیل پدیا، روزگاری ایران تنها تولید کننده آلومینیوم در منطقه به شـمار می‌آمد اما امروز کشورهای عربی حاشـیه خلیج‌فارس با در اختیار داشتن انرژی ارزان توانسته‌اند گوی سـبقت را از تولید کنندگان ایرانی ربـوده و وارد بازارهای جهانی شوند. نکته جالب این است که کشورهای عربی حاشیه خلیج‌فارس تهی از منابع بوکسیت بوده و تمامی مواد اولیه مورد نیاز خود را از کشورهای دیگر وارد می‌کنند.

تکمیل گزارش‌های فنی برای جذب سرمایه‌گذار

جمشـید ملارحمـان، معاونـت طرح‌های توسـعه معدن و صنایع معدنی سـازمان توسـعه و نوسـازی معادن و صنایع معدنی ایـران (ایمیدرو) درباره تمدید قرارداد گینه و ایران برای بهره‌برداری از معدن بوکسیت، گفت: معدن بوکسیت از شرایط خاصی برخوردار است و سـرمایه‌گذاری زیادی را می‌طلبد. در واقع در شرایط فعلی بیش‌تر به دنبال جذب سرمایه‌گذار هستیم. به همین دلیل ایمیدرو در حال تکمیل گزارش فنـی - اقتصادی بانک پذیر است تا بتواند سرمایه‌گذاران را برای بهره‌برداری از این معدن جذب کند.

وی افزود: بـا تکمیل این گـزارش سـرمایه‌گذاران به ویژه سـرمایه‌گذاران بین‌المللی می‌توانند در ایـن پروژه حضور پیدا کنند. این در حالی اسـت که ما در پسـاتحریم به دنبال جذب سرمایه‌های خارجی هستیم تا بتوانیم شاهد توسعه بخش معدن در کشور باشیم. معاون طرح‌های توسعه معدن و صنایع معدنی ایمیدرو در ادامه با اشاره به موانع موجود در سال‌های گذشته در بهره‌برداری از این معدن، بیـان کرد: از دیدگاه حقوقی و قانونی مانعی برای بهره‌برداری وجود نداشـته، بلکه بیش‌تر مشکلات به موضوع جذب سرمایه‌گذار باز می‌شـود. ابتدا باید یک روش اقتصادی برای بهره‌برداری از این معدن پیدا کرد تا براین اساس ایمیدرو در جذب سرمایه‌گذار اقدام کند به این شکل می‌توانیم به عنوان پشتیبان و تأمین‌کننده مواد اولیه مورد نیاز آلومینیوم کشور مفید باشیم. به گفته ملارحمان، ایمیدرو از سرمایه‌گذاران داخلـی و خارجی که بـرای حضور در این طرح تمایل داشـته باشند، استقبال می‌کند. خوشبختانه همکاری‌های خوبی میان وزارت صنعت، معدن و تجارت ایـران و گینه برای بهره‌برداری از معدن بوکسیت وجود دارد از سـویی دیگر ما در حال تکمیل گزارش‌های اقتصادی بوده و امیدوار هسـتیم در چند ماه آینده این مطالعات آماده شود.

جذب سرمایه‌گذار از طریق گزارش بین‌المللی استاندارد

هم‌چنیـن حسـن یونسـیان، مدیـر اقتصادی و توسـعه سرمایه‌گذاری سازمان توسعه و نوسازی معادن و صنایع معدنی ایـران (ایمیدرو) دربـاره بهره‌برداری از معدن بوکسـیت گینه اظهار کرد: قـرارداد بهره‌برداری از معدن بوکسـیت گینه برای ۲۵ سال دوم با تلاش‌های مهدی کرباسیان، رییس هیأت عامل تمدید شـد و با این اقدام معدنی ذخیره مناسبی از بوکسیت در اختیار ایران خواهد بود. اما اقدام بعدی جذب سرمایه‌گذار برای بهره‌برداری از این معدن است بر همین اساس مقرر شد گزارش مالی، فنی و اقتصادی طرح به وسیله مشاور خارجی معتبر تهیه شود. عقد قرارداد این مشاور خارجی نیز انجام شده است.

وی ادامـه داد: پـس از ایـن کار گـزارش بین‌المللـی اسـتاندارد تهیه و از طریق این گـزارش مراحل مذاکره و جذب سرمایه‌گذاران خارجی و داخلی از سوی ایمیدرو انجام می‌شود. البته بـا توجه به حجم سـرمایه‌گذاری در ایـن معدن، جذب سـرمایه‌گذار خارجی نیز در دسـتور کار قرار دارد. یونسـیان درباره اهمیت جذب سرمایه‌گذار در صنعت آلومینیوم، افزود: با توجه به اتمام عملیات تأمین اعتبار آلومینیوم جنوب با استفاده از تسهیلات مالی پیش‌بینی می‌شـود بخش معدن در صنعت آلومینیوم با احتسـاب بهره‌برداری از معدن بوکسـیت گینه و اجرای طرح‌های کارخانه تولید شـمش آلومینیوم و تولید پودر نیازمند حدود ۵٫۲ میلیارد یورو سرمایه‌گذاری هستیم.

سرمایه‌گذاری تولید کنندگان داخلی در معدن گینه

آریا صادق نیت حقیقی، عضو هیأت مدیره و دبیر سندیکای آلومینیوم نیز با گذری بر گذشته این قرارداد اظهار کرد: پیش از این ایران به دلیل نبود سرمایه‌گذاری نتوانست از بوکسیت این معدن بهره‌برداری کند حال با توافق دوباره و تمدید این قرارداد می‌توان بهتر از گذشته در زمینه توسعه صنعت آلومینیوم کشور از آن بهره‌برداری کرد. در واقـع با احیای دوباره این توافق فصل جدید برای تولید کنندگان آلومینیوم ایران آغاز می‌شود. تأمین ماده اولیه برای کارخانه‌های تولید شـمش آلومینیوم می‌تواند قـدرت رقابتی ایـران در بازارهای بین‌المللـی را افزایش دهد. اما این موضوع تنها بـا برنامه‌ریزی و تأمین سـرمایه مورد نیاز امکان‌پذیر است، صادق نیت حقیقی درباره این موضوع نیز بیان کرد: سـرمایه‌گذاری برای بهره‌برداری از معدن بوکسیت گینه بسـیار مهم اسـت. البته باید به این نکته توجه داشت که انرژی مهم‌ترین مزیت برای تولید آلومینیوم است.

در واقع مزیت مواد اولیه نسبت به انرژی کم‌تر بوده، به همین دلیل این صنعت در حاشـیه خلیج‌فارس رو به گسترش است، زیرا منابع انـرژی ارزان قیمتی در این منطقه وجـود دارد. وی ادامه داد: کشورهای حاشیه خلیج‌فارس به غیر از ایران که معدن آلومینای جاجـرم را در اختیار دارد فاقد معـدن آلومینا بوده و ماده اولیه مورد نیـاز خود را از طریـق واردات تأمین می‌کنند. در واقع تنها دلیل تجمع این صنعت در کشورهای عربی حاشیه خلیج‌فارس در دسترس بودن منابع انرژی است.

پیش از ایـن برخی از فعالان صنعت آلومینیوم معتقد بودند برای بهره‌برداری از معدن بوکسـیت گینه یا باید کارخانه تولید شـمش آلومینیوم در گینه احداث شـود و یا این‌که بوکسیت استخراج شده را وارد ایران کنند. اما دبیر سندیکای آلومینیوم با اشاره به بالا بودن مزیت انرژی نسبت به ماده اولیه در این صنعت، احداث کارخانه در گینه را با توجیه اقتصادی همراه ندانست، در نتیجه سـرمایه‌گذاری برای استخراج و انتقال بوکسیت باید هر چه سریع‌تر انجام شود.

به گفته آریا صـادق نیت حقیقی، بهترین سـرمایه‌گذاران برای بهره‌برداری از معدن بوکسیت گینه، مصرف کنندگان این ماده یعنی کارخانه‌های تولید کننده هم‌چون ایرالکو، المهدی، هرمزآل، طرح جاجرم و آلومینیوم جنوب خواهند بود، زیرا آن‌ها ذی نفع هسـتند و می‌توانیم با کمک آن‌هـا از فرصت پیش رو استفاده مفید داشته باشیم. به‌طور کلی سرمایه‌گذاری باید برای برداشت و انتقال انجام شـود. وی درباره تأثیر توافقات هسته‌ای میان ایـران و ۱+۵ در جذب سـرمایه‌گذار بـرای بهره‌برداری از معدن بوکسـیت گینه، اظهار کرد: بدون شـک با اتفاقات رخ داده و دسترسـی به منابع بانکـی و فاینانس‌های خارجی زمان بهره‌برداری از چنین طرح‌هایی را کوتاه خواهد کرد.

خبر

خروج ۸۰ درصدی سنگ‌های تزیینی بدون فرآوری از کرمانشاه

رییس نظام مهندسی معدن استان کرمانشـاه با بیان این‌که ۸۰ درصد سنگ تزیینی استان بدون فرآوری خاصی از استان خارج می‌شود، گفت: همین سنگ را با دو برابر قیمت به خود ما می‌فروشند.

به گزارش ایسـنا، مرتضی عزیزی، از وجود ۲۰ معدن سنگ تزیینی در استان کرمانشـاه خبر داد. وی ادامه داد: سنگ تزیینی کرمانشـاه در دو بخش ظرفیت دارد. سـنگ تزیینی منطقه فرامان که از نوع «مرمریت» اسـت و سـنگ تزیینی منطقه اسـلام‌آبادغرب کـه از نوع «دولومیت» می‌باشـد. رییس سـازمان نظام مهندسی معدن کرمانشاه میزان استخراج سالیانه سنگ تزیینی در استان را ۵۰۰ هزار تن اعلام کرد و افزود: از نظر میزان ذخایر و کیفیت سـنگ تزیینی در کشور حرف برای گفتن داریم.

عزیزی اسـتخراج سـنتی را از مهم‌ترین مشکلات سـنگ تزیینی کرمانشاه دانست و خاطرنشـان کرد: چون اکثر بهره‌برداران ما افراد سـنتی و بدون تجربه هستند، بیش‌تر کار بهره‌برداری به افراد و پیمانکاران غیربومی سپرده شده است.

به گفته این مسؤول کرمانشـاه از نظر فرآوری سنگ تزیینی نیز بسیار ضعیف اسـت و کاری که روی سـنگ‌ها انجام می‌شـود تنها در حد برش است که آن هم منجر به تولیداتی بی‌کیفیت می‌شـود که قدرت رقابت با سـایر اسـتان‌ها مانند تهران، مرکـزی و ... را ندارد. وی با بیان این‌که ۸۰ درصد سـنگ تزیینی تولیدی کرمانشـاه بدون فرآوری خاصی از استان خارج می‌شـود، تصریح کرد: این سنگ بیش‌تـر به اسـتان‌های اصفهان و تهران مـی‌رود. رییس نظام مهندسـی معادن کرمانشاه گفت: متأسفانه سنگ تزیینی ما به خارج از استان منتقل می‌شود و پس از فرآوری با دو برابرقیمت دوباره به خودمان فروخته می‌شود.

عزیزی اظهار کرد: حتی گاهی سنگ تزیینی کرمانشاه که در استان‌های دیگر فرآوری شـده از مرزهای استان صادرات می‌شـود. وی نبود سرمایه‌گذاری برای فرآوری سـنگ تزیینی را مهم‌ترین دلیل خام‌فروشـی این ماده معدنی دانسـت و ادامه داد: اکثـر واحدهای کوچکی کـه داریم با امکانات قدیمـی کار می‌کنند و جوابگـوی ظرفیت سـنگ تزیینی ما نیسـتند. رییس نظام مهندسـی معادن کرمانشـاه تعداد واحدهای کوچک فرآوری سـنگ تزیینی در استان را ۱۰ واحد اعلام کرد. عزیزی با بیان این‌که پیشـنهاد ایجاد یک واحد بزرگ فرآوری سـنگ تزیینی برای استان مطرح شده، یادآور شد: احداث چنین واحدی قدرت رقابت را از واحدهای کوچک می‌گیرد و آن‌ها را تعطیل خواهد کرد و بهترین راه این اسـت که همین ۱۰ واحدی که داریم را به امکانات و تجهیزات مدرن روز مجهز کنیم.

مشکل فروش پودر آلومینا به شرکت‌های داخلی حل شد

رییس سـازمان صنعت، معدن و تجارت خراسان شمالی گفت: مشکل فروش پودر آلومینا به شرکت‌های داخلی حل شد.

به گزارش ایسـنا، یحیی نیکدل در جمع خبرنگاران افزود: هم اکنون کارخانه آلومینا مبالغ تمامی محصولاتی که می‌فروشـد دریافـت می‌کند. برای پرداخت مطالبات این کارخانه برنامه‌ریزی‌های لازم انجام شده است تا این وجوه نیز توسط شـرکت‌های المهدی و ایرال کو واریز شـود. وی اظهار کـرد: تأکید وزیر صنعت، معدن و تجارت بر تکمیل واحد تولیدی شمش آلومینیوم تا سال ۹۵ بوده است که در این صورت وابسـتگی فروش پودر آلومینای این کارخانه به سایر شرکت‌ها رفع خواهد شـد. با راه‌اندازی این واحد تولیدی، صنایع پایین دستی نیز ایجاد خواهد شد. این مقام مسـؤول در ادامه به وضعیت کارخانه سـیمان بجنورد اشاره کرد و گفت: یکی از مشکلات اصلی این کارخانه، موضوع حمل و نقل آن است که به علت نبود راه‌آهن و خـط ریلی، محصولات صادراتی این کارخانه به بندر امیرآباد حمل می‌شـود. کرایه حمل و انبارداری موجب شـده صادرات برای این کارخانه توجیه پذیر نباشد و توان رقابت را از آنان بگیرد.

امیر تردال، مدیر کارخانه آلومینای جاجرم نیز در این همین راستا خاطر نشان کرد کارخانه سالانه ۲۵۰ هزار تن پودر آلومینا تولید می‌کند. به ازای ۳ تن بوکسیت یک تن آلومینا تولید می‌شـود. با راه‌اندازی واحد تولیدی شمش آلومینیوم به ازای دو تن پودر آلومینا یه تن آلومینیوم تولید می‌شود. وی در پاسخ به این سؤال که آیا بـا به وجود آمدن موضوع اختلاس در این کارخانـه روند صادرات محصول متوقف شـده است، اظهار کرد: نیاز کشور به پودر آلومینا ۷۵۰ هزار تن است و این کارخانه یک سـوم نیاز کشـور را تأمین می‌کند. تردال ادامه داد: محصـولات این کارخانه را شـرکت‌های المهدی و ایرال کو خریداری می‌کردند کـه به علت عدم پرداخت مطالبات از سوی آن شـرکت‌ها مجبور به صادرات محصول به کشور تاجیکستان شدیم. طی سال گذشته ۴۰ هزار تن پودر آلومنیا به آن کشور صادر شد، اما به دلیل این‌که پرداخت این شرکت‌ها بعد از خرید محصول انجام می‌شود، موضوع صادرات منتفی شد. وی تصریح کرد: برای این شرکت فروش محصول به شرکت‌های داخلی بهتر و راحت تر از شرکت‌های خارجی است.

هنوز تخفیف ۷۰ درصدی حقوق دولتی معادن سنگ آهن ابلاغ نشده است

نایب رییس انجمـن تولیدکنندگان و صادرکنندگان سـنگ آهن گفت: هنوز تخفیف ۷۰ درصدی حقوق دولتی معادن سـنگ آهن ابلاغ نشده است. به گزارش دنیای معدن، بهرام شـکوری، با اشاره به این که با گذشت چند ماه هنوز تخفیف ۷۰ درصدی حقوق دولتی معادن سـنگ آهن ابلاغ نشده است، اظهار داشت: برای اجرا شدن این موضوع باید ابلاغیه‌ای به تمام اسـتان‌های کشور ارسال شود. وی با بیان این‌که کاهش قیمت جهانی سنگ آهن مشکلات زیادی را برای فعالان حوزه سنگ آهن به وجود آورده است، افزود: قیمت تمام شده سنگ آهن تولید داخل در مقایسه با قیمت‌های جهانی بسیار بالا است که در این رابطه باید علاوه بر معافیت‌های حقوق دولتی در بخش مالیات نیز امتیازهایی برای معادن سـنگ آهن در نظر گرفته شود تا هزینه‌های تولیـد آن‌ها کاهش پیدا کند. نایب رییس انجمن سـنگ آهن اضافه کرد: ماشـین‌های معادن سـنگ آهن در برخی از موارد به روز نشده و در کنار عدم زیرساخت‌ها حجم مشکلاتی را برای تولیدکنندگان بیش‌تر کرده است.

اعتصاب کارگران بزرگ‌ترین معدن ایران به دلیل عدم دریافت حقوق

کارگران معادن گل گهر با تعطیل کردن کار، تجمع کردند

بیش از ۳۰۰ نفر از کارگران معادن گل گهر پس از یک ماه اعتراض و تجمع‌های کوچک در جلو فرمانداری یا اداره کار سـیرجان مبنی بر عدم پرداخت حقوقشان، اقدام به بستن محور سیرجان به گل گهر کردند تا حقوق خود را بگیرند.

بـه گـزارش دنیای معـدن، این تجمـع کننـدگان را کارگران معـادن دو و چهارسـنگ آهن گل گهر و شـرکت‌های فتح جنوب شرق و شهسـوار ماشین را بیش از ۱۵۰۰ نفر هستند، تشـکیل می‌دهند که از ابتدای امسال نه تنها حقوقی را نگرفته‌اند، بلکه بیمه آنان هم به حسـاب نیامده و به نظر می‌رسـد پیمانکار این معدن تصمیم به اخراج آنان دارد و یا تعطیلی کار برابر فشارهای اقتصادی دارد.

تجمع کنندگان از ظهر گذشته کار خود را تعطیل کردند

آن گونه که کارگران می‌گویند از مسـؤولان کسی پاسـخگوی کارگران نیست و همـه بخش خصوصی و مدیر طرح را نشـانه می‌روند کـه وی یک هفته پیش هم که توسط کارگران در خیابان دسـتگیر و تحویل فرمانداری شد و اعلام کرد شرکت ایمیدکو که سهامدار اصلی است به ما بدهکار است و ما راه چاره‌ای نداریم و می‌توانم بگویم ورشکسته شـده‌ایم. این کارگران در مصاحبه‌های گوناگون اعلام کردند تا به حقوق خود یا جواب قانع کننده مسـؤولان نرسـیم این محور برای اتوبوس‌های گل گهر مسدود است و هیچ شرکتی نباید فعالیت کند. این کارگران مشکلات خانوادگی، نبود هزینه زندگی و بیکاری را از عمده اقدام خود اعلام کردند و گفتند: مسؤولان هم مدت یک ماه گذشـته فقط وعده داده‌اند و عملی انجام نشد و این تنها راهکار ما برای رسیدن به حق خود اسـت و اگر لازم باشد همه کارگران دو معدن از ۱۵۰۰ تا ۲۰۰۰ نفر در محل آماده هستیم تا بلکه بتوانیم ضمن دریافت حقوق به کار خود برگردیم و از مسؤولان و دولت استدعا داریم ما کارگران را دریابند و حمایت کنند.

ناصر بهزادفر
nasser_b1963@yahoo.com

یک روش مفید برای بحران کم آبی در کشاورزی

در حالی که بخش عمده‌ای از منابع آب کشور در شرایط فعلی به دلیل روش‌های ناپایدار در بخش کشاورزی هدر می‌رود، زارعان منطقه «چال سنبک» توانسته‌اند با تکیه بر دانش بومی گذشتگان مزارع دیم منطقه را حفظ کنند.

به گزارش مهر، در حال حاضر بحران کمی و کیفی آب، بخش فزاینده‌ای از کشور را در بر گرفته و متأثر از آن معیشت و زندگی مردم را به مخاطره افکنده است، به‌طوری که هم اکنون حدود ۱۳ استان کشور را با مشکلات اقتصادی، اجتماعی مواجه کرده است.

بسیاری از رودخانه‌ها، چشمه‌ها و تالاب‌های مهمی هم‌چون پریشان، بختگان، طشک و کافترو... خشکیده‌اند و هم‌چنان این روند رو به تصاعد است.

حدود ۳ درصد از کل منابع آب کشور، سهم مصارف گوناگون انسانی می‌شود و این در حالی است که به دلیل بروز کم آبی، بسیاری از شهرها و آبادی‌ها سهم نا چیزی از مصرف آب شرب می‌برند و حدود یک سوم از میزان سهمیه مذکور قبل از هرگونه استفاده‌ای در شبکه‌ها و خطوط فرسوده انتقال آب به هدر می‌رود.

براساس آمار موجود چندین سال است که از خط قرمز بهره‌برداری ازذخایر آب‌های تجدید پذیر کشور با افزایش برداشت بیش از دو برابر و به میزان حدود ۸۰ میلیارد متر مکعب، گذشته‌ایم و در این مسیر قهقرایی، حدود ۹۳ درصد از آب‌های استحصالی در بخش کشاورزی مصرف می‌شود.

از میزان آبی که در کشاورزی مصرف می‌شود بیش از ۶۰ درصد به دلیل عدم اعمال مدیریت بهره‌برداری منابع آب و هم‌چنین روش‌های غیراصولی مدیریت بخش کشاورزی کشور از جمله عدم وجود سیاست‌های اعمال تناوب کشت، انجام کشاورزی نا متناسب با شرایط اقلیمی شامل آب، خاک و هوا، استفاده از بذرهای نامناسب و آب بر غیربومی، اعمال روش‌های آبیاری غیراصولی مانند آبیاری غرقابی، افزایش و توسعه بی‌حد و حصر زمین‌های کشاورزی، عدم حفظ ذخایر ژنتیکی و تنوع زیستی در کشاورزی و... به هدر می‌رود و از جمله برون دادهای آن ایجاد بحران خاک کشور است.

با نگاهی گذرا به ریشه‌های بحران آب و خاک که بخش وسیعی از کشور را فرا گرفته، می‌توان دریافت که در بخش مهندسی تجهیزات استحصال آب، با حفر ۷۶۰ هزار حلقه چاه عمیق و نیمه عمیق در بکرترین سفره‌های آبی کشور و هم‌چنین رونق فزاینده صنعت سدسازی با احداث صدها سد در مهم‌ترین حوضه‌های آبخیز و آبریز کشور و مضافا انتقال منابع و سفره‌های آبی به دیگر حوضه‌ها، خسارات جبران ناپذیری به منابع پایه کشور و استوانه‌های پایداری و استمرار حیات سالم مردم کشور وارد شده است.

شروط اصلی برون رفت از این بحران، در وهله نخست باور و اجرای اعمال مدیریت بحران از سوی سیاست گذاران کلان کشور در پرتو مطالعه و شناخت پیشینه دانش بومی مدیریت منابع آب و خاک توسط گذشتگان در ادوار مختلف تاریخ اجتماعی کشور محقق می‌شود.

رییس هیأت مدیره کانون سبز فارس در این باره می‌گوید: فلات ایران از جمله اقالیمی است که بر روی کم عرض‌ترین مدار شمالی و بر روی کمربند خشک جهان قرار دارد و به همین دلیل کشور ما همواره دارای شرایط خشک و نیمه خشک بوده است و وجود همین شرایط موجب شده تا در گذشته مردم با تکیه بر دانش بومی از دیرباز با مزایای منابع پایه به ویژه آب و خاک و هم‌چنین با تهدیدات مؤثر در تخریب این منابع آشنا شده و در راستای مهار تهدیدات زیست‌محیطی و حفاظت از آب و خاک، مدیریت خردمندانه خویش را اعمال کنند و پایه ریز کهن‌ترین و متمدن‌ترین سکونت گاه‌های جامعه بشری در زیستکره شوند.

بهمن ایزدی به بازدیدی که در تیرماه سال جاری با همراهی گروهی از فعالان محیط زیست، از مزارع باستانی «چال سنبک» در شمال شرق آران و بیدگل کاشان داشته اشاره می‌کند و می‌افزاید: مزارع چال سنبک حدود ۸ کیلومتری شمال شرق بیدگل و در میان تپه‌های ماسه بادی، بند ریگ یا ریگ بلند در ارتفاع ۹۵۰ متری از سطح دریای آزاد واقع شده است.

به گفته او، ریگ بلند محل بار گذاری ماسه بادی‌های ناشی از مواد تخریبی و کاوشی است که در طول هزاران سال توسط بادهای شدید از شمال غرب به سوی جنوب شرق و به طول حدود ۴۰ کیلومتر و عرض‌های متغیر از ۵ تا ۱۶ کیلومتردر این ناحیه شکل گرفته است.

آن‌طور که ایزدی می‌گوید: مزارع دیم چال سنبک از جمله مناطقی است که به دلیل حفظ بقای انسانی در سرزمین‌های خشک و در میان امواج ماسه‌های سرگردان با تکیه بر دانش اکولوژی محلی از حدود ۳۰۰ سال پیش شکل گرفته و در حال حاضر نیزنسل ششم کشاورزان قدیم در چال سنبک مشغول فعالیت‌اند و چراغ دیرینه کشاورزی پایدار کشور را با عدم دخالت نا بجا در منابع آب‌های زیر زمینی، روشن نگه داشته‌اند.

او ادامه می‌دهد، از گذشته‌های دور زارعان چال سنبک به جای دستکاری در سفره‌های آبی، اقدام به تسطیح چاله‌هایی کردند که سطوح آن‌ها با فاصله ۷۰ سانتی‌متری، نزدیک به خط تراز ایستایی آب‌های زیر زمینی است. عمق چاله‌ها از ۸ تا ۳۰ متر است که اطراف آن‌ها را توده‌های ماسه بادی در ارتفاعات متغیر تا ۴۰ متر ودارای شیب‌هایی تا ۶۰ درجه فرا گرفته‌اند و زارعان مجبورند برای جلوگیری از هجوم ماسه‌ها به کف چاله‌های زراعی، شیب‌های ماسه بادی اطراف چاله‌ها را به وسیله فرو بردن نی‌های متسلسل در ماسه‌ها تثبیت کنند.

ایزدی می‌افزاید: زارعان این منطقه هم‌چنین با جمع‌آوری گیاهان شن دوست مانند سوف یا سبد از مراتع اطراف و فرو بردن یک سوم از پایه شاخه‌ها در سطوح چاله‌ها، اقدام به کرت بندی در ابعاد مختلف تا ۵*۵ متر کرده تا از گیاهان مزرعه در برابر رسوبات ماسه‌های بادی که توسط باد جابه‌جا می‌شوند حفاظت کنند.

در مزارع دیم کاری چال سنبک به دلیل اینکه کشاورزان نیاز به احداث شبکه آبرسانی و جدول ندارند، بنابراین تمامی سطوح مزرعه به بستر کشت تعلق می‌گیرد. از دیر باز مزارع چال سنبک با کود آلی غنی می‌شده، هنوز هم توسط کشاورزان همین شیوه اعمال می‌شود و بهترین محصول ارگانیک را به دست می‌آورند.

این فعال محیط زیست در ادامه توصیف این مزارع دیم توضیح می‌دهد: تعداد چاله‌های منطقه سنبک در دهه ۳۰ خورشیدی بالغ بر ۳۶۰ چاله بوده است که بر اثر بی توجهی مسؤولان بخش کشاورزی دچار سیر نزولی شد به‌طوریکه در سال ۱۳۸۰ تنها ۲۰ چاله در گردش تولید و انتفاع قرار داشت و سرانجام با توجه به اهمیت جهانی و ویژگی منحصر بفرد مزارع چال سنبک در سال ۲۰۰۷ میلادی برنامه صندوق کمک‌های کوچک تسهیلات محیط زیست جهانی /sgp gef/undp با همکاری عطارها از فعالین حوزه آب و محیط زیست کاشان وهم‌چنین کشاورزان فعال چال سنبک به ویژه غلامرضا مهدی زاده موفق شدند در طول سال‌های متمادی بخش قابل توجهی از چاله‌های متروک و مخروبه را احیا و اصلاح کنند.

در حال حاضر ۱۰۰ چاله مزرعه جمعاً به مساحت ۷۱ هکتار در منطقه سنبک بر اساس روش‌های گذشته، عموماً به کشت هندوانه دیم اختصاص دارد و در کنار هندوانه در سطوح کوچکی، خیار، کدو و خربزه نیز کشت می‌شود در حقیقت به‌طور متوسط از هر هزار متر مربع در این مزرعه ۴ هزار کیلوگرم هندوانه برداشت می‌شود که البته هندوانه چال سنبک به دلیل غنای غذایی و هم‌چنین خواص دارویی ضد دیابت، در کاشان و شهرهای اطراف از محبوبیت و تقاضای وافری برخوردار است.

این فعال و محققق زیست‌محیطی معتقد است: نکته قابل توجه در شیوه کشاورزی چال سنبک این است که زیستمندان ادوار مختلف به راحتی می‌توانستند با ایجاد سیستم قنات، منابع آب چال سنبک را به اراضی هموار دشت‌های غربی به منظورسهولت در امور کشاورزی منتقل کنند. اما آن‌ها به ارزش منابع آب و خاک پی برده و با اعمال مدیریت مناسب منابع آب، تا کنون توانسته‌اند طی صدها سال با حفاظت از سفره آب‌های زیر زمینی، شیوه کهن‌ترین کشاورزی پایدار در زیست کره وایران را زنده نگه دارند.

به گفته او، در واقع چال سنبک الگوی کشاورزی پایدارمبتنی بر خرد و دانش بومی است که همراه با طبیعت و بدون دخالت نا بخردانه در حوضه آب‌های تجدید پذیر، استمرار زندگی هماهنگ با مواهب طبیعی را رقم زده است.

«دیم» زراعتی بدون آبیاری است، دیم کاری روشی کهن در کشاورزی است که بیش‌تر در مناطق کم بارش و اقالیم خشک اعمال می‌شود و کشاورزان با این روش بیش‌تر غلات و حبوبات کشت می‌کنند. اما در گذشته در مناطقی مانند دشت‌های کم آب اطراف قزوین و هم‌چنین مناطق خشک و نیمه خشک کشور مانند برخی از نواحی خشک رفسنجان، البته با شیوه‌های متنوع دیگری، غیر از روش دیم کاری در چال سنبک، مبادرت به کشت هندوانه می‌کردند که به دلایل گوناگون از جمله به لحاظ عدم حمایت ملی از این گونه معیشت‌های کشاورزی که متعاقباً مهاجرت بومیان به شهرهای بزرگ را تسهیل کرد، شوربختانه سال هاست که در آن مناطق کشت هندوانه دیم انجام نمی‌شود.

ایزدی با اشاره به این‌که ۹۰ درصد وزن هندوانه آب است و به همین دلیل این گونه از جمله گیاهان بسیار آب بَر در کشاورزی است می‌گوید: این موضوع نشانگر هوشمندی و دانش بومی کشاورزان چال سنبک است که با بهره بردن از دانش اکولوژی اجدادشان، بدون دخالت در سفره آب‌های زیر زمینی و هم‌چنین روان آب‌ها و بدون استفاده از قطره‌ای آب، بهترین محصول پر آب را تولید می‌کنند.

داشتن آب و خاک سالم مهم‌ترین شاخص محیط زیست رو به کیفیت، و از پر اهمیت‌ترین منابع پایه کشاورزی محسوب می‌شود که زیستمندان ادوار کهن فلات ایران به درستی پی به مواهب آن برده و با انجام کشت دیم و ایجاد سیستم قنات و آبخوان داری و...، بهترین مدیریت منابع آب را در سرزمین‌های خشک ایران اعمال می‌کردند، اما حالا از این شیوه مدیریت حفاظتی منابع آب سال‌هاست که دور مانده‌ایم و کشور را تبدیل به یکی از بحرانی‌ترین مناطق در خصوص منابع آب و خاک در زیستکره کرده‌ایم. بنابراین متولیان و مدیران منابع پایه کشور و هم‌چنین مردم، برای برون رفت از بحران کم آبی، چاره‌ای جز شناخت پیشینه تجارب مدیریت منابع آب و خاک کشور که توسط گذشتگان و با تکیه بر دانش اکولوژی اعمال شده ندارند تا شاید با به‌کار بستن این روش‌ها بتوان تا حدودی کمیت و کیفیت منابع آب کشور را در این شرایط بحرانی کنترل کرد.

بحران کم آبی در آذربایجان غربی

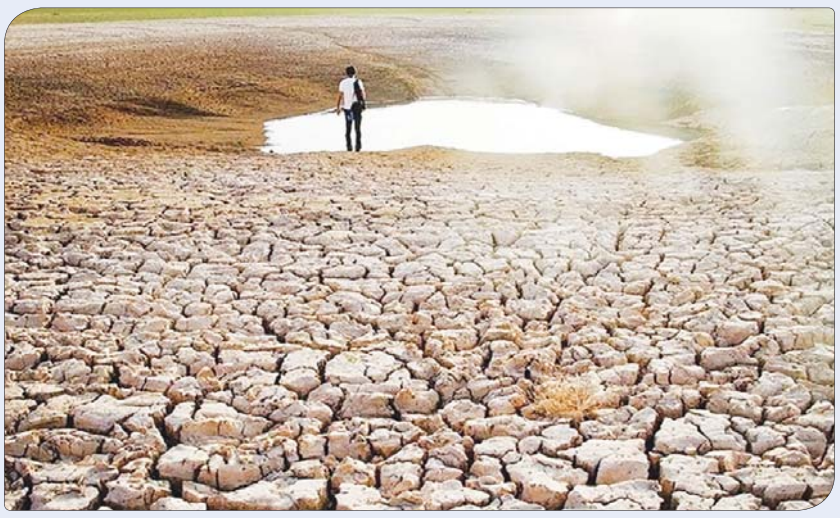

براساس آمارها آذربایجان غربی دومین استان پرآب کشور به شمار می‌رود این در حالیست که سال‌های اخیر بحران کم آبی بر این استان سایه انداخته و روز به روز بر ابعاد آن در بخش‌های مختلف افزوده می‌شود.

به گزارش مهر، از بین رفتن بیش از ۹۵ درصد مساحت دریاچه ارومیه، نشست دشت‌های استان به خصوص دشت سلماس، وقوع ریزگردهای نمکی، فرسایش خاک، کاهش شدید منابع آب‌های زیرزمینی بخشی از تأثیرات بحران کم آبی در استان هستند.

با وجود این که آثار خشکسالی و کم آبی در این استان به خوبی قابل مشاهده است اما هنوز توهم پرآبی در این استان بین برخی از مسؤولان وجود داشته و اقدامی برای برنامه‌ریزی اصولی در راستای مدیریت منابع آبی انجام نمی‌گیرد.

هر چند بحران کم آبی در تمامی بخش‌های استان نمود داشته و تأثیرات زیادی گذاشته است اما مهم‌ترین آسیب بی‌توجهی به کمبود و محدودیت منابع آبی در استان طی سال‌های اخیر متوجه دریاچه ارومیه بوده دریاچه‌ای که امروز آخرین نفس‌های خود را می‌کشد.

برای آشنایی بیش‌تر از وضعیت دریاچه ارومیه و نیز طرح‌های ستاد احیای این تالاب ارزشمند که قرار است طی برنامه‌ای ۱۰ ساله احیا شود تور یک روزه خبرنگاران برگزار شد.

نگران خشک شدن صد درصدی دریاچه ارومیه در شهریورماه هستیم

نماینده ستاد احیای دریاچه ارومیه در این بازدید یک روزه در خصوص وضعیت منابع آبی استان و تأثیرات آن بر دریاچه ارومیه گفت: پدیده خشکسالی از دو دهه قبل در استان به همراه سایر استان‌های کشور به وقوع پیوسته و در این میان عدم مدیریت اصولی منابع آبی نیز این بحران را شدت بخشیده است.

هادی بهادری با گلایه از مصرف بی‌رویه آب در بخش‌های مختلف عنوان کرد: ایران کشوری گرم و خشک است این در حالی است که هر ایرانی به‌طور میانگین ۲۰۰ لیتر آب مصرف می‌کند، حال آن که برای کشوری مثل ایران مصرف ۸۰ لیتر تعریف شده است.

وی در خصوص بی‌توجهی به مدیریت منابع آبی در استان نیز گفت: متأسفانه توهم پرآبی در آذربایجان غربی وجود دارد برخی از مسؤولان خیال می‌کنند این استان همچنان دومین استان پرآب کشور محسوب می‌شود حال آن که به ۳۰۰ روستای استان با دبه آبرسانی می‌شود. بهادری فرهنگ‌سازی و صرفه‌جویی در مصرف آب توسط کشاورزان، مردم و سایر بخش‌ها را یکی از راه‌های برون رفت از بحران کم آبی استان اعلام کرد و اظهارداشت: مدیریت منابع آبی و مقابله با بحران خشکسالی بدون مشارکت مردم امکان‌پذیر نیست.

نماینده ستاد احیای دریاچه ارومیه در خصوص اقدامات این ستاد در خصوص احیای دریاچه ارومیه گفت: با توجه به این که قسمت جنوبی دریاچه ارومیه به‌طور کامل خشک شده است، ۵۰ درصد تمرکز این ستاد برای احیای قسمت‌های جنوبی و سمت میاندوآب گذاشته شده است.

بهادی اظهارداشت: امیدواریم امسال با لایروبی‌هایی که در بستر رودخانه‌های حوضه آبریز دریاچه ارومیه انجام می‌گیرد، بتوانیم با بارش رحمت الهی آن را به سمت دریاچه هدایت کنیم.

شناسایی ۴۰ هزار حلقه چاه غیرمجاز در حوضه آبریز دریاچه ارومیه

وی با بیان این که از ابتدای امسال پروژه‌های احیای دریاچه ارومیه به‌طور جدی و عملی آغاز شده است تأکید کرد: امیدواریم در ۴ ساله آینده شاهد تغییر در سطح تراز دریاچه ارومیه شویم.

وی افزود: ستاد احیای دریاچه ارومیه نگران خشکی صد در صدی دریاچه در شهریور امسال بود، اما با وجود افزایش هر ساله دمای هوا و تبخیر آب، پیش‌بینی می‌شود که خشکی صد در صدی رخ ندهد.

نماینده ستاد احیای دریاچه ارومیه در آذربایجان‌غربی بیان کرد: متأسفانه در طول ۱۰ سال گذشته سازمان‌های جهاد کشاورزی و آب منطقه‌ای استان به وظایف خود در موضوع مدیریت آب عمل نکرده تا جایی که ۴۰ هزار چاه غیرمجاز حفاری شد.

بهادری از در دست اجرا بودن طرح اتصال زرینه رود به سیمینه رود در قالب طرح‌های احیای دریاچه ارومیه خبر داد و افزود: رهاسازی آب سدها و لایروبی رودخانه‌های منتهی به دریاچه در راستای کمک به تثبیت اجرا می‌شود که در این زمینه پروژه اتصال زرینه رود به رودخانه سیمینه نیز با تجهیز کارگاه‌های حفاری به سرعت در حال اجرا است و در رساندن آب به بستر اصلی آب دریاچه بسیار مؤثر خواهد بود.

پروژه اتصال زرینه رود به سیمینه رود با اعتبار ۱۲ میلیارد تومانی تکمیل می‌شود

مسؤول هماهنگی پروژه‌های احیای دریاچه ارومیه نیز در این تور یک روزه با بیان این که عملیات لایروبی رودخانه‌ها واتصال زرینه رود به سیمینه رود به جهت جلوگیری از پخش شدگی و تبخیر سریع روان آب‌های رودخانه‌ها وانتقال آب به پیکره اصلی دریاچه انجام می‌شود گفت: برای اجرای طرح اتصال زرینه رود به سیمینه رود و انتقال آب به پیکره دریاچه ارومیه ۱۲ میلیارد تومان اعتبار هزینه می‌شود.

سعید شکاری با اعلام این که محل اجرای عملیات در شهرستان میاندوآب، شمال روستای قلعه بالا بوده و طول پروژه ۱۳.۶ کیلومتر، عرض مقطع ۴۵ متر است اظهارداشت: بر اساس برنامه زمان بندی ۱۰ ساله سال‌های ۹۳ و ۹۴ سال تثبیت دریاچه ارومیه از سال ۹۵ تا هفت سال بعدی دوره احیا و سال ۱۴۰۲ نیز سال نهایی احیای دریاچه ارومیه خواهد بود که بر این اساس تراز آب دریاچه به ۱۲۷۴ متر می‌رسد.

وی با اشاره به این که برای اجرایی شدن این طرح توسط ستاد احیا دریاچه ارومیه چهار پروژه مهم در دستور کار دستگاه‌های اجرایی است عنوان کرد: یکی از پروژه‌ها لایروبی رود خانه‌های منتهی به دریاچه ارومیه است بر این اساس طرح لایروبی و اتصال رود سیمینه و زرینه در شهریور ماه به اتمام خواهد رسید.

شکاری به جزییات طرح لایروبی رود خانه سیمینه و زرینه اشاره کرد و افزود: اتصال رودخانه سیمینه و زرینه و سیمینه را ادامه دادیم تا با لایروبی رودخانه گدار و مهاباد، نیز به آن‌ها وصل شود و در ۳،۴ کیلومتری به پیکره آبی دریاچه ارومیه برسند.

برای لایروبی رودخانه‌های حوضه دریاچه ارومیه ۳۲ میلیارد تومان اعتبار اختصاص یافت

وی گفت: آب رهاسازی به وسیله رود خانه‌ها در مصب رودخانه به علت کم بودن شیب وارد دریا شده و آب در سطح دریا پخش می‌شد و تبخیر آب نیز هنگام رهاسازی به دریاچه زیاد بود طرح لایروبی از روند تبخیر زیاد جلوگیری می‌کند و آب به پیکره دریاچه ارومیه هدایت می‌شود.

شکاری اظهار داشت: سال پیش حدود ۴ کیلومتر لایروبی شده است که امسال ۹ کیلومتر از آن در حال لایروبی بوده و کل اعتباراتی که برای پروژه‌های لایروبی در نظر گرفته شده ۳۲ میلیارد تومان است.

شکاری به پروژه تعادل بخشی اشاره کرد و افزود: این پروژه دارای چندین زیر پروژه شامل ۴۰ اکیپ‌های گشت و بازرسی است که طبق اولین قرارداد برای دشت‌های میاندوآب و ارومیه فعال بوده و ۴۰ اکیپ دیگر برای سایر دشت‌های حاشیه دریاچه ارومیه ایجاد شده‌اند.

وی از برق رسانی به ۳ هزار حلقه چاه در سطح استان اشاره کرد و گفت: برای اجرای این طرح نیز ۳ میلیارد تومان اعتبار هزینه شده است.

شکاری با بیان این که ۴ هزار حلقه چاه برق دار به کنتور هوشمند مجهز هستند گفت: قرارداد نصب ۹ هزار دستگاه کنتور هوشمند برای چاه‌ها بسته شده که میزان اعتبار مورد نیاز بیش از ۱۱ میلیارد تومان است.

هم‌چنین مشاور و سرناظر پروژه انتقال آب از زرینه رود به سیمینه رود گفت: حجم عملیاتی انتقال آب میان حوزه‌ای بسیار بالاست اما همه مسؤولان تمام قوا در راستای اتمام طرح تلاش می‌کنند.

صالح فرجام با بیان این که در این پروژه ۶۰ دستگاه بیل مکانیکی و هفت دستگاه بلدوزر در حال فعالیت هستند افزود: درسال گذشته برای اجرای طرح انتقال آب میان حوزه‌ای اعتباری بالغ بر ۱۲۶ میلیارد تومان هزینه شد و امسال نیز برای این طرح ۳۰۰ میلیارد تومان اعتبارپیش‌بینی شده است.

وی با اعلام این که پیشرفت فیزیکی طرح انتقال آب میان حوزه‌ای ۷۰ درصد و پیشرفت ریالی آن ۷۲ درصد است افزود: بیش از دو میلیون و ۱۵۰ متر مکعب حجم حفاری است که بیش از یک میلیون و ۶۰۰ متر مکعب از این حفاری صورت گرفته است.

خبر

چرا نوشابه‌های انرژی زا مخرب سلامتی هستند؟

سال گذشته سازمان جهانی بهداشت پس از پی بردن به افزایش مصرف نوشابه‌های انرژی زا، این نوشابه‌ها را تهدیدی برای سلامت عمومی عنوان کرد.

به گزارش ایرنا از ساینس مدیکال، اکنون در یک اینفوگرافیک (نمایشگر تصویری) که در وب سایت Personalise.co.uk منتشر شده، اتفاقی که دقیقاً ۲۴ ساعت بعد از مصرف نوشابه‌های انرژی زا در بدن رخ می‌دهد، نشان داده است.

در این اینفوگرافیک از اطلاعات منابع سرویس بهداشت ملی انگلیس، اداره نظارت بر دارو و غذای آمریکا و کارخانه تولید نوشابه‌های انرژی زا «رد بول»، استفاده شده است.

براساس این اینفوگرافیک کافئین در عرض ۱۰ دقیقه بعد از مصرف یک نوشابه انرژی زا وارد جریان خون شده و باعث افزایش ضربان قلب و فشار خون می‌شود. ۱۵ تا ۴۵ دقیقه بعد از مصرف نوشابه‌های انرژی زا سطح کافئین در جریان خون به اوج خود می‌رسد و در نتیجه فرد احساس هوشیاری بیش‌تری می‌کند و تمرکز تقویت شده‌ای را تجربه می‌کند. کافئین به صورت یک داروی موذی عمل می‌کند به این گونه که به‌طور موقت مسیرهای آدنوزین (یک ماده شیمیایی که باعث احساس خستگی می‌شود) را مسدود می‌کند و به انسان اجازه می‌دهد مولکول‌هایی را که باعث ایجاد احساس خوب در مغز می‌شوند مانند دوپامین راحت‌تر، آزاد کند.

استورات فاریموند محقق تغذیه می‌گوید: در این زمان است که انسان احساس هوشیاری بیش‌تر می‌کند و احساس بهتری نسبت به خود دارد.

تمام کافئین در عرض ۳۰ تا ۵۰ دقیقه بعد از مصرف یک نوشابه انرژی زا جذب می‌شود و کبد با نشت قند بیش‌تر در جریان خون، واکنش نشان می‌دهد. در مدت یک ساعت، فروکش اثرات کافئین آغاز می‌شود و افت قند خون ایجاد می‌شود. کاهش سطح انرژی آغاز شده و فرد دچار خستگی می‌شود.

۵ تا ۶ ساعت طول می‌کشد تا بدن به کاهش ۵۰ درصدی مقدار کافئین در جریان خون، برسد.

حدود ۱۲ ساعت طول می‌کشد تا کافئین به‌طور کامل از جریان خون پاک شود؛ با این وجود سرعت پاک شدن کافئین از بدن به عوامل فردی ارتباط دارد.

بارداری، آسیب کبدی و سایر داروها می‌توانند سرعت پاک شدن کافئین از بدن را کند کنند. در این اینفوگرافیک ادعا شده است، افرادی که مرتب نوشابه‌های انرژی زا مصرف می‌کنند ممکن است در عرض ۱۲ تا ۲۴ ساعت بعد از مصرف دچار علایم خروج کافئین از بدن شوند که از جمله این علایم سردرد، تحریک پذیری و یبوست است.

فاریموند توضیح می‌دهد که علایم خروج کافئین از بدن می‌تواند تا ۹ روز ادامه یابد و شدت این علایم به مقدار کافئین مصرفی بستگی دارد. مصرف نوشابه‌های انرژی زا در حال افزایش است در آمریکا فروش نوشابه‌های انرژی‌زا در فاصله زمانی میان سال‌های ۲۰۰۸ و ۲۰۱۲، شصت درصد افزایش یافت.

مصرف نوشابه‌های انرژی زا به ویژه در میان کودکان و نوجوانان پر طرفدار است. سال گذشته پایگاه اینترنتی مدیکال نیوز تودی براساس نتایج یک مطالعه از مرکز کنترل و پیشگیری از بیماری گزارش داد که ۷۳ درصد از کودکان کافئین را بر یک پایه روزانه مصرف می‌کنند که بیش‌تر آن‌ها ناشی از نوشابه‌های انرژی زا و قهوه است. براساس این اینفوگرافیک، افرادی که مرتب نوشابه‌های انرژی زا مصرف می‌کنند، حدود ۷ تا ۱۲ روز طول می‌کشد تا بدن آن‌ها به مصرف مرتب کافئین عادت کند. فردی که بدنش به مصرف کافئین عادت کرده باشد دیگر بر اثر مصرف نوشابه‌های انرژی زا افزایش سطح انرژی و تقویت حالت روحی را تجربه نخواهد کرد.

تالاب هورالعظیم خشک نشده است

مدیر کل حفاظت محیط زیست استان خوزستان با اعلام این که تالاب هورالعظیم به هیچ وجه خشک نشده است، گفت: در بازدید مشترک کارشناسان محیط زیست و کارشناسان آب و برق استان که روز گذشته از محدوده تالاب انجام گرفت، با وجود کاهش سطح آب، تلفاتی از ماهی و آبزیان مشاهده نشده است.

تالاب هورالعظیم خشک نشده است

به گزارش ایرنا، احمدرضا لاهیجان زاده با اشاره به این که تالاب هورالعظیم توسط دایک مرزی (خاک ریز) از شمال به جنوب در امتداد مرز ایران و عراق احداث شده است، افزود: این تالاب به دو بخش شرقی و غربی تقسیم شده و حدود ۱۲۷ هزار هکتار از ۳۵۰ هزار هکتار کل مساحت هور العظیم در خاک ایران قرار گرفته است.

وی با بیان این که در چند روز اخیر اخبار و تصاویری بر روی برخی از سایت‌ها مبنی بر خشک شدن کامل تالاب هورالعظیم منتشر شده است، افزود: اداره کل حفاظت محیط زیست استان خوزستان به کاهش میزان آب تالاب و حوضچه‌های یک و ۲ این تالاب ارزشمند که ناشی از خشکسالی شدید سال آبی ۹۳ و ۹۴ و همچنین گرمای کم سابقه تابستان امسال که بیش از یک ماه دمای بالای ۴۸ درجه و حتی ۵۲ درجه را در منطقه شاهد بودیم که باعث تبخیر شدید آب شده است، اذعان دارد اما تالاب هورالعظیم به هیچ وجه خشک نشده است.

هر ۱۵ روز یک‌بار یک موج آب به سمت هورالعظیم رهاسازی می‌شود

وی تصریح کرد: با همکاری سازمان آب و برق خوزستان حدود ۲ هفته پیش یک موج آب با دبی ۴۰ متر مکعب بر ثانیه به سمت قسمت‌های انتهایی رودخانه کرخه از محل دریچه تنظیمی حمیدیه رهاسازی شد که این موج آب مقداری تنش آبی هورالعظیم را خنثی کرده است از این رو برنامه‌ریزی شده است هر ۱۵ روز یک‌بار یک موج آب به سمت این تالاب رهاسازی شود.

کشت تابستانی در ۶۰ هزار هکتار از اراضی کشاورزی حوضه آبریز کرخه ممنوع شد

لاهیجان زاده یاد آور شد: به علت خشکسالی شدیدی که در حوضه آبریز کرخه به وقوع پیوسته، کشت تابستانی در شهرستان‌های دشت آزادگان و هویزه که حدود ۶۰ هزار هکتار اراضی کشاورزی را شامل می‌شود؛ ممنوع شده است.

به گفته وی حوضه آبریز کرخه در حال حاضر یکی از بحرانی‌ترین حوضه‌های آبریز استان خوزستان است و تالاب هور العظیم آب مورد نیاز خود را از طریق این رودخانه تأمین می‌کند.

وی تأکید کرد: سازمان آب و برق خوزستان با مدیریت، برنامه رهاسازی دوره‌ای آب را تا آبان ماه سال جاری که فصل گرما به پایان می‌رسد و آغاز فصل بارندگی در خوزستان است؛ دنبال می‌کند.

آتش‌سوزی در محدوده ایرانی تالاب هورالعظیم صورت نگرفته است

مدیر کل حفاظت محیط زیست خوزستان گفت: در ۱۰ روز گذشته در محدوده تالاب هورالعظیم براساس تصاویر مستند ماهواره‌ای و بازدیدهای مکرر میدانی آتش‌سوزی در محدوده ایرانی تالاب گزارش نشده است بلکه در بخش عراقی تالاب آتش‌سوزی رخ داده بود.

هورالعظیم یا تالاب هویزه بزرگ‌ترین تالاب استان خوزستان و یکی از بزرگ‌ترین تالاب‌های ایران است. این تالاب در مرز ایران و عراق واقع شده و حدود یک سوم آن در ایران و مابقی در کشور عراق است.

تالاب هورالعظیم از دیدگاه منابع جانوری و گیاهی بسیار غنی بوده که اکنون این منابع با نابودی روبه‌رو است. این تالاب از آب‌های اضافه رود کرخه، دویرج و بخشی از آب‌های اضافه اروند رود تشکیل شده است. ژرفای این هور (تالاب) کم است ولی تدریجاً در وسط آن به چند متر می‌رسد.

نوبت اول
آگهی مزایده عمومی
سازمان میادین میوه و تره بار شهرداری اسلامشهر
سازمان میادین میوه و تره بار شهرداری اسلامشهر به استناد مجوز هیأت مدیره محترم سازمان در نظر دارد نسبت به فروش یک دستگاه خودرو پژو ۴۰۵ اقدام نماید. متقاضیان می‌توانند جهت کسب اطلاعات بیشتر ودریافت فرم شرکت در مزایده همه روزه تا پایان وقت اداری روز یکشنبه مورخ ۹۴/۶/۱۵ به محل سازمان میادین واقع در اسلامشهر خ صیاد شیرازی، ساختمان حوزه معاونت خدمات شهری طبقه همکف مراجعه و یا با شماره تلفن‌های ۵۶۳۶۳۹۰۵ و ۵۶۳۶۴۰۷۰ تماس حاصل نمایند.
رضا عظیمی- مدیرعامل سازمان میادین میوه و تره بار شهرداری اسلامشهر
روزنامه مناقصه مزایده - ۱۶۵۹ - ۹۴/۵/۲۷

محمدرضا عیوضی
mamareza.eyvazi@hotmail.com

۲ روزنامه در یک روزنامه ۱۲ صفحه روزنامه چاپی(صبح) و ۸۰صفحه روزنامه الکترونیک (عصر)

سه‌شنبه ۲۷ مرداد ۱۳۹۴ ■ ۳ ذی‌القعده ۱۴۳۶ ■ سال یازدهم ■ شماره ۱۶۵۹

Tuesday ■ 18.Aug.2015 ■ Vol.11 ■ No.1659

فن‌آوری

تعداد معتادان شبکه‌های اجتماعی روشن شد

۴۰۰میلیون نفر در جهان به استفاده از شبکه‌های اجتماعی معتاد هستند. ۴۰۰ میلیون نفر در جهان از اعتیاد به استفاده از شبکه‌های اجتماعی رنج می‌برند که شدیدتر از اعتیاد به الکل، مواد مخدر و سیگار است.

جدیدترین تحقیقات که در روزنامه انگلیسی دیلی میل منتشر شد، نشان می‌دهد اعتیاد به استفاده از شبکه‌های اجتماعی یکی از دلایل افزایش اضطراب و افسردگی در جهان است که می‌تواند زمینه ساز خودکشی افراد باشد.

خبرگزاری صداوسیما به نقل از شبکه تلویزیونی الجزیره خبر داد، افراط در استفاده از اینترنت و شبکه‌های اجتماعی زمینه ساز رفتارهای نامناسب، بی‌خوابی، کم تحرکی، سردرد و احساس دائمی خستگی و اضطراب به ویژه در زمان قطع اینترنت می‌شود.

این تحقیقات نشان می‌دهد، ترجیح دادن تنهایی، خودرایی و فرار از روبه‌رو شدن با جامعه از جمله دیگر عوارض افراط در استفاده از اینترنت و پایگاه‌های اجتماعی است.

از ۳ میلیارد عضو پایگاه‌های اجتماعی در جهان ۴۰۰ میلیون نفر به استفاده از این پایگاه‌ها معتاد شده‌اند.

براساس این تحقیق، مغز افراد معتاد به پایگاه‌های اجتماعی هر ۳۱ ثانیه تمایل به سر زدن به پایگاه‌های اجتماعی پیدا می‌کند.

مطالعات جدید در بنیاد اوتاوای کانادا هم درباره اعتیاد نوجوانان به استفاده از پایگاه‌های اجتماعی هشدار می‌دهد. این مطالعه نشان می‌دهد استفاده روزانه بیش از دو ساعت از پایگاه‌های اجتماعی زمینه‌ساز اعتیاد به مواد مخدر و نیز دچار شدن به افسردگی برای نوجوانان می‌شود.

توصیه رهبری به کاربران شبکه‌های اجتماعی

پایگاه اطلاع‌رسانی منتسب به رهبر انقلاب در شبکه اجتماعی اینستاگرام در پستی بیانگر نقطه نظر ایشان در مورد استفاده جوانان از شبکه‌های اجتماعی شد. این پست که به صورت ویدیویی منتشر شده است بیانگر چنین مطالبی است:

رهبر معظم انقلاب:

وقتتان را بیهوده به هدر ندهید؛ خیلی از بچه‌های جوان ما -دانشجو و غیردانشجو- وقت‌هایشان را هدر می‌دهند، در این شبکه‌های اجتماعی و مانند این‌ها می‌گردند یا در بعضی از جلسات بیهوده بحث‌وجدل‌های این‌جوری می‌نشینند. وقتتان را هدر ندهید.

شورای معلق رقابت چطور مشکل مخابرات را حل می‌کند؟

درحالی رییس شورای رقابت صراحتاً وارد نزاع دولت با مخابرات شد و از تشکیل کمیته‌ای برای حل مشکلات خبر داد که این شورا از مدتی پیش تعطیل است.

به گزارش تسنیم، آخرین روز تیر ماه سال جاری و در پی بالا گرفتن نزاع بین شرکت مخابرات ایران و وزارت ارتباطات بر سر افزایش تعرفه تلفن ثابت و موضوعاتی از این دست که تقریباً تمامی مردم را در جریان دیدگاه‌های دو طرف نسبت به مقوله مخابرات قرارداد، پای شورای رقابت برای اولین بار به این تنازع باز شد.

رضا شیوا صراحتا اعلام کرد که شورای رقابت برای حل اختلافات میان شرکت مخابرات ایران و وزارت ارتباطات کارگروهی با نظر مثبت اعضای درگیر در این اختلافات، تشکیل می‌دهد و امیدوار است مشکلات مربوط به خصوصی‌سازی مخابرات تمام شود.

وی ابراز گلایه‌مندی کرد و گفت: در روند واگذاری مخابرات مشخص نیست چه چیزهایی واگذار شده و از این حیث نه تنها مورد انتقاد ما بلکه وزارت ارتباطات و فن‌آوری اطلاعات هم هست. یکی از موضوعات مورد نقد این است که سیم‌های مسی و کابل‌های زیر زمین در جریان خصوصی‌سازی مخابرات، در اختیار این شرکت که نمی‌تواند چندان مدیریتی روی آن‌ها داشته باشد، قرار گرفته است.

رییس شورای رقابت عنوان کرد: قرار است کارگروهی تحت عنوان «کمیته راهبردی» تشکیل شود که اعضای آن از نمایندگان شرکت مخابرات ایران، وزارت اقتصاد، شورای رقابت و وزارت ارتباطات هستند. در این کمیته قرار است مسؤولان دور هم جمع شویم تا در نهایت نحوه و چگونگی مدیریت سهام مخابرات مشخص شود زیرا وزارت ارتباطات معتقد است مخابرات بعد از خصوصی‌سازی هیچ‌گونه سرمایه‌گذاری انجام نداده و به عبارتی ICT در مسیر توسعه و پیشرفت حرکتی نداشته که این واگذاری باید اصلاح شود.

رییس مرکز ملی رقابت با بیان این که نامه تشکیل کارگروه را برای اعضا ارسال و موافقت آن‌ها را کسب کرده‌ایم، گفت: تشکیل کمیته باعث می‌شود مشکلات مخابرات حل و دغدغه دیگر شرکت‌های خدمات اینترنتی و ارتباطی که معتقدند مخابرات با انحصارگرایی خود به شکل سلیقه‌ای با شرکت‌های دیگر کار می‌کند، برطرف شود.

اما این تصمیم در حالی مطرح شد که مدتی از تعلیق جلسات شورای رقابت می‌گذشت. اوایل تیرماه سال جاری آخرین جلسه دوره ۶ ساله شورای رقابت برگزار و قرار شد با معرفی اعضای جدید جلسات آینده شورا تشکیل شود.

در حالی که هم‌اکنون ۵۳ روز از آخرین جلسه این شورا می‌گذرد و بازار خودرو و مخابرات منتظر تعیین تکلیف است، اعضای جدید این شورا که وظیفه نظارت در بازار انحصاری را دارند هنوز معرفی نشده‌اند.

تعلل دستگاه‌ها در معرفی اعضای خود باعث شده تا وضعیت بازار خودرو در بلاتکلیفی کامل و تحت اظهارنظرهای سودجویانه خودروسازان داخلی برای افزایش قیمت باشد. بعید نیست همین رویه را در حوزه مخابرات نیز شاهد باشیم زیرا تنها نهادی که شاید می‌توانست پایان دهنده اختلافات پدر و فرزندی عرصه ICT باشد همین شورای رقابت بود که اکنون اعضایش هم مشخص نیستند.

با این حال، رضا شیوا بار دیگر در گفت‌وگو با تسنیم خبر از تشکیل این کمیته راهبردی داد و ابراز کرد: قطعاً با توجه به این که منتظر معرفی اعضای جدید هستیم، تشکیل این کمیته به جلسات جدید موکول می‌شود.

وی در ارتباط با این که نمایندگان دستگاه‌ها تا چه زمانی باید معرفی می‌شدند، گفت: قرار بوده که دستگاه‌ها و قوا نمایندگان خود را تا پایان تیر ماه معرفی کنند که هنوز این کار را انجام نداده‌اند.

در حالی تعیین تکلیف مخابرات به شورای رقابت سپرده شده که این نهاد هم در تعطیلی کامل به سر می‌برد و از این حیث بعید به نظر می‌رسد نقش مثبتی از شورا را در این نزاع شاهد باشیم. این شورا نه تنها اکنون نقشی در این بحث نخواهد داشت بلکه در جلسات احتمالی آینده نیز با توجه به جدید شدن ساختار اعضا، نیاز به صرف زمانی به نسبت طولانی جهت توجیه خواهد داشت که عملاً تا آن زمان انتظار می‌رود نزاع مخابراتی کشور فروکش کرده باشد.

پیش از هر چیز و حتی ورود به پرونده‌های خودرو و مخابرات توقع می‌رود توجه به این نهاد حاکمیتی (شورای رقابت) بیش از پیش گردد تا اینگونه با سرخوردگی مواجه نشود.

ترکیب اعضای شورای رقابت به‌شرح زیر است:

-- ۳ نماینده مجلس از بین اعضای کمیسیون‌های اقتصادی، برنامه و بودجه و محاسبات و صنایع و معادن، از هر کمیسیون یک نفر به‌انتخاب مجلس شورای اسلامی به‌عنوان ناظر.

-- دو نفر از قضات دیوان عالی کشور به‌انتخاب و حکم رییس قوه قضاییه.

-- دو صاحب‌نظر اقتصادی برجسته به‌پیشنهاد وزیر امور اقتصادی و دارایی و حکم رییس‌جمهور.

-- یک حقوقدان برجسته و آشنا به حقوق اقتصادی به‌پیشنهاد وزیر دادگستری و حکم رییس‌جمهور.

-- دو صاحب‌نظر در تجارت به‌پیشنهاد وزیر بازرگانی و حکم رییس‌جمهور.

-- یک صاحب‌نظر در صنعت به‌پیشنهاد وزیر صنایع و معادن و حکم رییس‌جمهور.

-- یک صاحب‌نظر در خدمات زیربنایی به‌پیشنهاد رییس سازمان مدیریت و برنامه‌ریزی کشور و حکم رییس‌جمهور.

-- یک متخصص امور مالی به‌پیشنهاد وزیر امور اقتصادی و دارایی و حکم رییس‌جمهور.

-- یک نفر به‌انتخاب اتاق بازرگانی، صنایع و معادن ایران.

-- یک نفر به‌انتخاب اتاق تعاون مرکزی جمهوری اسلامی ایران.

خبر

معاون وزیر ارتباطات تأکید کرد

ارایه خدمات ارتباطی به روستاها بدون محدودیت مالی

رییس سازمان تنظیم مقررات ارتباطات گفت: برای خدمت‌رسانی به روستاهای کشور بودجه خاصی در نظر گرفته شده، اما با این حال ما برای این حوزه محدودیت مالی قائل نمی‌شویم.

به گزارش ایسنا، علی‌اصغر عمیدیان در همایش خدمات عمومی الزامی ارتباطات و فن‌آوری اطلاعات (USO) به ارایه‌ی توضیحاتی درباره ارتباط رسانی به روستاهای مختلف کشور پرداخته و اظهار کرد: این الزام علاوه بر این که از سوی نهادهای بین‌المللی تخصصی مانند اتحادیه بین‌المللی ارتباطات دور (ITU) و پست (UPU) به عهده دولت‌ها گذاشته شده در اسناد بالادستی کشور از جمله سند چشم‌انداز ۲۰ ساله و برنامه پنجم توسعه نیز مورد توجه قرار گرفته است.

وی با اشاره به مصوبه ۱۵۶ کمیسیون تنظیم مقررات ارتباطات که در این خصوص تصویب شده گفت: در واقع فراهم کردن امکان مشارکت اقتصادی بخش عمومی غیردولتی، بخش تعاونی و بخش خصوصی در پروژه‌های USO از اهداف مهم این مصوبه به شمار می‌رود. رییس سازمان تنظیم مقررات در ادامه‌ی صحبت‌های خود با اشاره به این که پروژه‌های USO از سال ۱۳۹۰ تاکنون در کشور طراحی و پیاده‌سازی شده‌اند، گفت: در مصوبه کمیسیون تنظیم مقررات ارتباطات تأمین تلفن خانگی برای روستاهای دارای جمعیت بیش از ۲۰ خانوار با پوشش تلفن همراه از طریق رومینگ با اپراتورهای موجود، دسترسی به اینترنت و استفاده از فکس، تأمین حداقل یک ارتباط (تلفن) عمومی برای روستاهای زیر ۲۰ خانوار از جمله مواردی است که مورد توجه قرار گرفته و برای روستاهای بالای ۷۰ خانوار جمعیت برنامه‌های مختلفی در نظر گرفته شده است. به گفته او بر همین اساس از سال ۱۳۹۰ تا ۱۳۹۳ در ۱۵۲۶ روستای بالای ۲۰ خانوار تلفن خانگی با پوشش تلفن همراه و ۶۴۵ روستای زیر ۲۰ خانوار یک خط تلفن عمومی تعیین شده است.

عمیدیان هم‌چنین متذکر شد: در طرح USO برای سال ۱۳۹۴ تأمین تلفن خانگی برای روستاهای بالای ۲۰ جمعیت در ۹۰۰ روستای کشور، تأمین حداقل یک خط تلفن عمومی برای روستاهای زیر ۲۰ خانوار جمعیت در ۴۰۰ روستا و دسترسی به اینترنت پرسرعت در ۲۵ هزار روستای دارای تلفن خانگی پیش‌بینی شده است.

وی هم‌چنین متذکر شد: علاوه بر این اهداف دیگری نیز پیش‌بینی شده که با همکاری اپراتور پوشش تلفن همراه در تمام روستاهای بالای ۲۰ خانوار کشور و در جاده‌های منتهی به روستاهای با جمعیت بالای ۱۰۰ خانوار مورد توجه قرار گیرد.

رییس سازمان تنظیم مقررات با اشاره به این که ایجاد دفاتر ICT روستایی در روستاهای بالای ۷۰ خانواری که این امکان در آن‌ها اجرا نشده از دیگر طرح‌های مورد توجه است، توضیح داد: تجهیزات مورد نیاز برای اتصال به شبکه اینترنت در دفاتر آی سی تی ۲۰۰۰ روستا و تجهیز ۱۵۰۰ دفتر ICT روستایی برای ارایه خدمات پست بانک دیگر برنامه‌های طرح USO به شمار می‌رود. عمیدیان هم‌چنین خاطر نشان کرد: در نهایت تلاش ما بر آن است علاوه بر ارایه خدمات اینترنت به روستاها، خدمات باند پهن نیز ارایه شود و بر همین اساس تلاش‌های مختلفی در راستای آماده‌سازی زیرساخت‌های این بخش صورت گرفته است.

آگهی تجدید مناقصه

شماره ۳۵/۲۰-۹۴

شرکت مخابرات استان کرمان

شرکت مخابرات استان کرمان (سهامی خاص) در نظر دارد خرید، حمل، نصب راه اندازی، برگردان، جمع‌آوری و آزمایش و تحویل طرح تغذیه نیروی ۴۸ ولت جهت توسعه و تقویت مرکز موبایل شهید باهنر کرمان را از طریق برگزاری مناقصه به بخش خصوصی واگذار نماید لذا کلیه اشخاص حقوقی واجد شرایط که دارای تاییدیه از شرکت مخابرات سیار و یا مخابرات ایران می‌باشند می‌توانند حداکثر تا تاریخ ۱۳۹۴/۰۶/۰۷ با پرداخت مبلغ دویست و بیست هزار ریال به شماره حساب سیبا ۰۱۰۶۰۴۱۷۱۷۰۰۴ جهت دریافت اسناد مناقصه به نشانی: کرمان- بلوار جمهوری اسلامی، خیابان امام جمعه، خیابان شهید نامدار محمدی شرقی، طبقه همکف واحد قراردادهای این شرکت مراجعه و یا از طریق نمابر با ارسال درخواست و رسید حواله وجه پرداخت شده اقدام نمایند.

ضمناً هزینه انتشار آگهی به عهده برنده مناقصه می‌باشد.

تاریخ تحویل پاکات: تا ساعت ۱۴ مورخ ۱۳۹۴/۰۶/۱۶

تاریخ بازگشایی پاکات: مورخ ۱۳۹۴/۰۶/۱۷

شماره تماس: ۳۱۲۲۸۲۲۴

شماره نمابر: ۳۱۲۲۸۲۴۰

سایت اینترنتی: www.Kermantel.ir و www.irantelecom.ir

شرکت مخابرات استان کرمان (سهامی خاص)

روزنامه مناقصه مزایده - ۱۶۵۹ - ۹۴/۰۵/۲۷

نوبت دوم

آگهی فراخوان عمومی ارزیابی کیفی

وزارت ارتباطات و فناوری اطلاعات
سازمان فناوری اطلاعات ایران

جهت اخذ خدمات مشاوره شماره ۹۴/۲۹
اخذ خدمات استقرار در گاه واحد دولت الکترونیکی و ایجاد درگاه‌های استانی
(تجدید استعلام خدمات مشاوره شماره ۹۴/۲۰)

۱-نام کارفرما: سازمان فناوری اطلاعات ایران

۲-موضوع مناقصه: اخذ خدمات استقرار در گاه واحد دولت الکترونیکی و ایجاد درگاه‌های استانی

۳-گواهی صلاحیت مورد نیاز:

۳-۱-گواهینامه صلاحیت از شورای عالی انفورماتیک در زمینه ارائه و پشتیبانی نرم افزارهای پایه و سیستم و ابزارها با حداقل رتبه ۶ و یا تولید و پشتیبانی نرم افزارهای سفارش مشتری با حداقل رتبه ۴

۳-۲-سایر اسناد قید شده در شاخص‌های ارزیابی کیفی

۴-بهای اسناد: مبلغ ۳۲۷,۰۰۰ ریال قابل واریز به حساب سیبا به شماره ۲۱۷۴۸۲۹۰۰۲۰۰۰ نزد بانک ملی ایران شعبه آرمیتا به نام مناقصه‌گزار سازمان فناوری اطلاعات ایران

۵-محل، زمان و مهلت دریافت و تحویل اسناد ارزیابی کیفی:

۵-۱-محل: اداره قراردادهای سازمان فناوری اطلاعات ایران به نشانی: تهران- خیابان شریعتی، نرسیده به پل سید خندان، ورودی شماره ۲۲، ساختمان مرکزی سازمان فناوری اطلاعات ایران، طبقه دوم، اتاق ۲۰۸

۵-۲-زمان و مهلت دریافت اسناد: از تاریخ انتشار آگهی لغایت روز شنبه ۹۴/۰۵/۳۱ به استثناء ایام تعطیل

۵-۳-زمان تحویل اسناد: از تاریخ دریافت اسناد لغایت روز شنبه ۹۴/۰۶/۰۷

-جهت دریافت اسناد ارزیابی کیفی همراه داشتن معرفی‌نامه کتبی و اصل رسید پرداخت وجه الزامی می‌باشد.

-دریافت اسناد ارزیابی کیفی و تحویل مدارک هیچ گونه حقی را برای متقاضیان ایجاد نخواهد کرد. پس از ارزیابی کیفی از مشاوران واجد صلاحیت جهت تسلیم پیشنهاد دعوت خواهد شد.

نکته: اشخاص حقوقی که قصد شرکت در استعلام خرید خدمات مشاوره به صورت مشارکت مدنی را دارند می‌بایست سند مشارکت مدنی را مطابق نمونه پیوست اسناد ارزیابی کیفی، در یکی از دفاتر اسناد رسمی تنظیم و به همراه سایر مدارک تحویل نمایند.

نشانی پایگاه ملی اطلاع رسانی مناقصات: http://IETS.MPORG.IR

نشانی سایت اینترنتی: WWW.ITC.IR

م الف/ ۱۶۱۹

سازمان فناوری اطلاعات ایران

روزنامه مناقصه مزایده - ۱۶۵۹ - ۹۴/۰۵/۲۷

نوبت دوم

فراخوان اعلام آمادگی مناقصه‌گران

وزارت نیرو
شرکت مدیریت منابع آب ایران
شرکت سهامی آب منطقه‌ای ایلام

مناقصه تامین مالی (فاینانس داخلی/خارجی) و ساخت پروژه سد مخزنی چناره و تاسیسات وابسته

شرکت سهامی آب منطقه‌ای ایلام در نظر دارد براساس آیین‌نامه اجرایی بند ج ماده ۱۲ قانون برگزاری مناقصات مصوب مجلس شورای اسلامی، از پیمانکاران دارای صلاحیت دعوت نماید در ارزیابی کیفی مناقصه‌ای با مشخصات زیر شرکت نمایند:

۱-دستگاه مناقصه‌گزار: شرکت آب منطقه‌ای ایلام به نشانی: ایلام- خیابان شهیده ربابه کمالی

۲-دستگاه نظارت: مهندسین مشاور پویاب (شماره تلفن) ۸۴- ۸۸۶۹۲۹۷۶

۳-عنوان پروژه: تامین مالی (فاینانس خارجی) و ساخت پروژه سد مخزنی چناره و تاسیسات وابسته

۴- شرح مختصری از مشخصات و مقادیر کار:

- احداث سد سنگریزه‌ای با هسته رسی به ارتفاع ۱۰۴ متر از بستر رودخانه و طول تاج ۶,۴ متر با حجم خاکریزی در حدود ۶ میلیون مترمکعب به همراه کلیه سازه‌های وابسته، شامل دو رشته تونل انحراف، سرریز آزاد، ساختمانهای بهره‌برداری، جاده‌های دسترسی، حفاری و تزریق شامل تزریقات تماسی و تحکیمی و پرده آب بند، تهیه و نصب کلیه تجهیزات ابزار دقیق و هیدرومکانیکال و سایر عملیات مرتبط

۵-هدف اجرای پروژه:

۵-۱- تامین آب شرب مراکز جمعیتی منطقه به میزان ۲۳,۱ میلیون مترمکعب در سال

۵-۲-تامین آب صنعت شهرستانهای چرداول و شیروان به میزان ۲۶,۶ میلیون مترمکعب در سال

۵-۳- تامین آب کشاورزی به میزان ۲۷,۳ میلیون مترمکعب

۵-۴- مصارف زیست محیطی تا حدود ۳۵ میلیون مترمکعب

۵-۵- کنترل سیلاب و جلوگیری از خسارت آن

۶-محل اجرا کار: استان ایلام- شهرستان چرداول، جاده سرابله، حمیل، یک کیلومتری روستای تنگ منصوری

۷- مدت اجرای کار: ۶۶ ماه

۸- برآورد هزینه اجرای کار: حدود ۳۵۰۷ میلیارد ریال

۹- شرایط متقاضیان شرکت در سرمایه‌گذاری:

- پیمانکارانی که دارای پایه یک رشته آب از معاونت برنامه‌ریزی و نظارت راهبردی می‌باشند می‌توانند با توجه به ضوابط و مقررات مربوطه در این سرمایه‌گذاری شرکت نمایند

- پیمانکاران داخلی می‌توانند با شرکتهای خارجی که دارای سوابق کافی در طراحی و اجرای سد می‌باشند با توجه به ضوابط و مقررات جاری دولت جمهوری اسلامی نسبت به تشکیل مشارکت و سرمایه‌گذاری اقدام نمایند.

۱۰- تاریخ مهلت و محل دریافت گزارش فنی و نقشه‌ها:

واجدین شرایط می‌توانند در ساعات اداری از تاریخ ۹۴/۰۵/۲۶ تا ۹۴/۰۶/۰۷ نسبت به دریافت اسناد از شرکت مهندسین مشاور پویاب با واریز مبلغ ۴,۰۰۰,۰۰۰ ریال (چهار میلیون ریال) به شماره حساب ۴۷۴۱۱۹۹۸ نزد بانک تجارت شعبه بلوار کشاورز به نام شرکت پویاب اقدام نمایند آلبوم نقشه‌ها و گزارش فنی فقط به نماینده سرمایه‌گذار با ارائه معرفی‌نامه معتبر شرکت با مهر و امضای مجاز و با قید موضوع سرمایه‌گذاری همراه با فیش واریزی تحویل خواهد شد.

- هزینه درج آگهی در روزنامه به عهده برنده مناقصه می‌باشد.

۱۱- تاریخ مهلت و محل تحول اسناد ارزیابی

مناقصه‌گران پس از دریافت و مطالعه گزارش فنی و نقشه‌ها، حداثر تا آخر وقت اداری روز سه‌شنبه ۹۴/۰۷/۰۷ پیشنهاد خود را تکمیل و در پاکت لاک و مهر شده به روابط عمومی شرکت آب منطقه‌ای ایلام تحویل و رسید آن را دریافت دارند.

روابط عمومی شرکت آب منطقه‌ای ایلام

روزنامه مناقصه مزایده - ۱۶۵۹ - ۹۴/۰۵/۲۷

نوبت دوم

آگهی فراخوان شناسایی سرمایه گذار

شرکت آب و فاضلاب استان یزد
سهامی خاص

به روش بیع متقابل

شرکت آب و فاضلاب استان یزد در نظر دارد در راستای بند هـ تبصره ۱۹ قانون بودجه سال ۱۳۹۴، تکمیل تاسیسات جمع‌آوری، انتقال و تصفیه فاضلاب شهر ابرکوه را در ازای تخصیص پساب تصفیه شده به منظور کاربری معین و با حجم مشخص برای دوره زمانی محدود و معین به روش بیع متقابل و با شرایط ذیل به سرمایه‌گذار واجد شرایط واگذار نماید.

الف- شرح مختصری از پروژه:

-مشخصات کلی طرح تکمیل تاسیسات جمع‌آوری، انتقال و تصفیه فاضلاب شهر ابرکوه شامل: اجرای قریب ۱۲۰ کیلومتر شبکه جمع‌آوری یا انتقال، نصب انشعابات و احداث تصفیه‌خانه فاضلاب

-**دستگاه سرمایه‌پذیر:** شرکت آب و فاضلاب استان یزد

-**برآورد هزینه سرمایه‌گذاری اولیه پروژه:** ۸۰۰ میلیارد ریال

-**دوره احداث:** ۲ سال

-**جمعیت تحت پوشش:** ۳۰ هزار نفر

-**محل اجرا:** شهر ابرکوه

ب- شرایط کلی برای سرمایه‌گذاری:

سرمایه‌گذاری به صورت شخص حقیقی یا حقوقی در بخش صنعت با داشتن سابقه مدیریتی قابل قبول و یا سرمایه‌گذاری و اجرای پروژه‌های مشابه، تامین و تخصیص سرمایه مورد نیاز را بر عهده خواهد داشت.

شرکت‌های واجد شرایط می‌توانند حداکثر تا پایان وقت اداری روز یکشنبه مورخ ۹۴/۰۶/۰۸ مدارک ذیل را در قالب پاکت سربسته به دبیرخانه این شرکت به نشانی: یزد- خیابان آیت ا... کاشانی، شرکت آب و فاضلاب استان یزد ارسال نمایند:

۱.اعلام کتبی مبنی بر درخواست مشارکت و سرمایه‌گذاری توسط دارندگان امضای مجاز تعهدآور در خصوص اشخاص حقوقی

۲.ارسال اساسنامه، آگهی تاسیس و آخرین آگهی تغییرات در خصوص دارندگان امضای مجاز تعهدآور اشخاص خصوص اشخاص حقوقی

۳.ارایه مستندات کامل و جامع در زمینه‌ی سوابق اجرایی، حسن سابقه در کارهای قبلی، توان مالی و توان مدیریتی بصورت خوداظهاری حایز اهمیت می‌باشد.

مدارک پیشنهاددهندگان در کمیسیون مربوطه بررسی و نسبت به انتخاب سرمایه‌گذار واجد شرایط اقدام خواهد شد.

م الف/۲۰۰۹

شرکت آب و فاضلاب استان یزد سهامی خاص

روزنامه مناقصه مزایده - ۱۶۵۹ - ۹۴/۰۵/۲۷

قسمت ۲۱

تالار فیزیکی

بورس‌های کالایی جهان

آفریقا: نگاهی گذرا به بورس‌های منطقه

تهیه شده در آنکتاد

بورس سهام ژوهانسبورگ پس از الحاق به بورس معاملات آتی افریقای جنوبی (سافکس) در سال ۲۰۰۱، به بزرگ‌ترین و فعال‌ترین بورس کالا و ابزارهای مالی مشتقه در منطقه تبدیل شده است. این بورس در سال ۲۰۰۵ بالغ بر ۵۱ میلیون قرارداد آتی و اختیار را معامله کرد (دو میلیون قرارداد کشاورزی و ۴۹ میلیون قرارداد مالی، شامل قراردادهای تک سهمی) و بدین ترتیب به هجدهمین بورس بزرگ معاملات آتی و بیست و چهارمین بورس بزرگ قراردادهای مشتقه جهان تبدیل شد.

سافکس در سال ۱۹۸۸ تأسیس شد و به کیی از بازارهای نوظهور پیشتاز بدل گردید. این بورس مدت‌ها قراردادهای آتی مالی را معامله می‌کرد ولی ایجاد بخش بازارهای کشاورزی در سال ۱۹۹۵، ارایه طیفی از قراردادهای آتی و اختیار کالاهای کشاورزی را در پی داشت.

در حال حاضر سافکس قراردادهای ذرت زرد و سفید، آرد گندم، دانه‌های آفتابگردان، و از سال ۲۰۰۲، سویا را معامله می‌کند. سافکس به عنوان مکانیزم کشف قیمت ذرت در منطقه افریقای جنوبی شهرت دارد، در زمینه مدیریت ریسک نیز کارایی و اثربخشی خود را اثبات کرده است و قیمت‌های آن در چندین کشور همسایه مورد استناد قرار می‌گیرد.

یکی از پیشرفت‌های مهم اخیر در بورس کالای افریقا، آغاز فرایند ایجاد بورس کالا و قراردادهای مشتقه قاره افریقا ۹۷ (اکدکس) بوده است. پاکدکس دارای یک قطب در کشور بوتسوانا است که بورس معمول و مرکز پشتیبانی اداری را مدیریت می‌کند و می‌تواند بورس‌های ملی و انبارهای مختلف را به منظور تسهیل معاملات منطقه‌ای قراردادهای کشاورزی، فلزات، انرژی، و ارز به یکدیگر پیوند دهد. اتحادیه آفریقا به شدت از تشکیل بورس سراسری کالای افریقا حمایت می‌کند و وزرای بازرگانی کشورهای عضو این اتحادیه در برنامه عملیاتی کالاهای افریقایی در آروشا در نوامبر سال ۲۰۰۵، از تأسیس این بورس به عنوان یکی از اولویت‌های کاری خود یاد کردند. این برنامه عملیاتی در ژانویه سال ۲۰۰۶ در ششمین اجلاس سران اتحادیه افریقا در خارطوم به تصویب رسید.

بورس اوراق بهادار و کالای ابوجا در نیجریه، معاملات الکترونیکی اوراق بهادار را در سال ۲۰۰۱ آغاز کرد اما به منظور شکوفایی عملکرد بخش کشاورزی و ترویج کشاورزی تجاری، این بورس با دخالت دولت به سمت کالاهای کشاورزی تغییر جهت داد. معاملات نقدی کشاورزی در ژوییه سال ۲۰۰۶ با محصولات پذیرفته شده در بورس از قبیل ذرت، سویا، کاکائو، پنبه، و زنجبیل آغاز شد، ولی در ابتدا اکثر معاملات بر ذرت و سویا متمرکز بود.

بورس کالاهای کشاورزی کنیا ۱۰۰ در سال ۱۹۹۴ به منظور ارایه خدمات اولیه کی بورس کالا تأسیس گردید. قرار بود این بورس به معامله کالاهای کشاورزی هم‌چون غلات، محصولات لبنی و پنبه اختصاص یابد. ولی به دلیل پراکندگی بازارها، دخالت دولت، و کمبود چشمگیر امکانات زیربنایی، حجم معاملات آن همواره بسیار محدود بوده است. در عوض، این بورس فعالیت‌های خود را در زمینه انتشار اطلاعات متمرکز کرد و به عنوان فروشنده اطلاعات عمل کرد. این مدل تجاری از حمایت مشارکت‌کنندگان بخش خصوصی و نهادهای ارایه کننده کمک‌های مالی برخوردار گردید.

بورس کالاهای کشاورزی مالاوی ۱۰۲ در سپتامبر سال ۲۰۰۴ با مشارکت بخش عمومی و خصوصی و پشتیبانی جامعه دانشگاه و سازمان‌های غیردولتی تأسیس گردید. ابتدا با ایجاد یک قطب اطلاعاتی که قیمت، حجم و اطلاعات معاملاتی ۴۵ کالا را از مراکز تجاری سرتاسر کشور دریافت می‌کرد، یک سیستم اطلاعات بازاریابی ایجاد شد. این مرکز پس از دریافت این اطلاعات به ارزیابی و یکپارچه‌سازی آن‌ها می‌پرداخت و اطلاعات پردازش شده را به مراکز تجاری ارسال می‌کرد. بدین ترتیب این قطب اطلاعاتی، با ایجاد ارتباط میان کارکنان بورس، فروشندگان، و خریداران معاملات بین مراکز مختلف را تسهیل کرد. بورس کالای اوگاندا در حال حاضر تنها به نیابت از دولت، انبارهای کالا را کنترل می‌کند.

این بورس در پی ایجاد سامانه معاملات رسیدهای الکترونیکی انبار است. اخیراً و به دنبال انتشار گزارشی در نوامبر سال ۲۰۰۵ که ایجاد بورس کالای یکپارچه‌ای را توصیه می‌کرد که می‌بایست شامل توسعه کلیه عناصر سیستم، از جمله سیستم رسیدهای انبار باشد، تأسیس بورس در اتیوپی طرفداران بسیاری یافته است. هم‌چنین در اوایل سال ۲۰۰۵، به منظور امکان‌سنجی تأسیس بورس فلزات و مواد معدنی افریقا در ژوهانسبورگ که امکان معامله کالاهایی هم‌چون الماس، طلا، پلاتین و کبالت را فراهم می‌آورد، در افریقای جنوبی مطالعه‌ای انجام شد که بر اساس آن صنعت فلزات و مواد معدنی نیازی به تأسیس چنین بورسی احساس نمی‌کرد.

بورس کالاهای کشاورزی زامبیا و بورس کالاهای کشاورزی زیمبابوه که در اواسط دهه ۱۹۹۰ و به دنبال آزادسازی بازار کالاهای کشاورزی تأسیس گردیدند، با دخالت‌های دولت در بازارهای اصلی ذرت با مشکلات بسیاری دست به گریبانند. ۳ ابتکار مختلف در این زمینه در کشور غنا هرگز از حمایت تجاری کافی برخوردار نشدند. در مصر، بحث درباره بازگشایی مجدد بورس پنبه اسکندریه که به دستور دولت در دهه ۱۹۵۰ تعطیل شده بود، هر از چند گاهی مطرح می‌شود. بورس کاکائو و قهوه ساحل عاج تاکنون نتوانسته است کسب و کاری واقعی برپا کند.

افر کین لیون، بورس قهوه‌ای که در شرق افریقا مستقر است و از طریق شبکه اینترنت فعالیت می‌کند نیز تا کنون نتوانسته است معاملات چندانی انجام دهد.

افزایش سرعت و دقت معامله‌گران در قراردادهای آتی سکه

با وجود این که مدت کوتاهی از راه‌اندازی سامانه آنلاین آتی سکه در بورس کالای ایران می‌گذرد، اما مزایای این سامانه برای فعالان بازار باعث شده تا بخشی از قراردادهای آتی به صورت آنلاین انجام شود.

یکی از کارشناسان بازار آتی سکه با بیان مطلب فوق به پایگاه خبری بورس کالای ایران، گفت: بورس کالای ایران در راستای توسعه ارایه خدمات به فعالان بازار سرمایه، سامانه آنلاین معاملات آتی را راه‌اندازی کرد که در حال حاضر بخشی از معامله گران بسته به نوع فعالیتشان در قراردادهای آتی سکه از سامانه آنلاین استفاده می‌کنند.

سیاوش سلیمانی با بیان این که معاملات از طریق سامانه آنلاین، سرعت، دقت و امنیت بازار را بالا برده است، افزود: با آغاز این معاملات انتظار کشیدن پشت خط تلفن‌های مشغول دیگر معنا ندارد در ضمن این که امکان اشتباه کردن نیز بسیار کم می‌شود؛ چراکه معامله برخط از ارتباط شفاهی با کارگزار در محیطی که اغلب بسیار شلوغ بوده مبرا است.

به گفته این کارشناس اگر بخواهیم نگاهی دقیق به چرخه الکترونیک داده‌ها در فرایند معاملات آنلاین داشته باشیم، می‌توان گفت، در معاملات آنلاین تمام عملیاتی که در روش سنتی و روش معاملات اینترنتی اوراق بهادار به صورت دستی و دخالت نیروی انسانی انجام می‌شد، کاملاً مکانیزه شده و همه امور با استفاده از بسترهای امن مخابراتی در کسری از ثانیه انجام می‌شود.

سلیمانی در ادامه به سرمایه‌گذاری مطمئن در این نوع معامله اشاره کرد و افزود: زمانی سرمایه‌گذاری مطمئن صورت خواهد گرفت که سفارش معامله گران به‌طور دقیق و در زمان مورد نظر وارد سیستم معاملات شود. وی در ادامه نقل و انتقال وجوه بدون نیاز به مراجعه معامله گر در کسری از ثانیه را از ویژگی‌های معاملات آنلاین عنوان کرد و رابطه با مزیت‌های آن گفت: سرمایه‌گذار اطمینان دارد اطلاعاتی که دریافت می‌کند، لحظه‌ای بوده و هیچ تاخیری ندارد و افراد دیگر زودتر از او به این اطلاعات دسترسی ندارند و این باعث بهبود فضای رقابتی می‌شود هم‌چنین سرمایه‌گذاران می‌توانند اطلاعات صورت‌حساب خود را در لحظه مشاهده کنند. به گفته سلیمانی تصمیم‌گیری خریدار و فروشنده متأثر از اطلاعات و تحلیل خود آن‌هاست نه افراد معامله‌گر در کارگزاری و همین امر به کارگیری ابزارهای مدیریت ریسک آسان‌تر خواهد کرد.

وی در ادامه به استقبال بیش‌تر معامله گران با ورود فعالان جدید به این سیستم معاملاتی اشاره کرد و افزود: به سبب دسترسی بهتر مشتریان به سیستم معاملات، سرمایه‌گذاری تسهیل شده و به همین دلیل فعالان جدید به بازار خواهند آمد و روز به روز شاهد توسعه قراردادهای مشتقه در بازار سرمایه کشور خواهیم بود.

این کارشناس بازار آتی با اشاره به کم رنگ شدن ورود اطلاعات دستی توسط معامله‌گران شرکت‌های کارگزاری، کاهش هزینه پرسنلی کارگزاران را از نقاط مثبت معاملات آنلاین دانست و گفت: کارگزاران می‌توانند این هزینه را صرف امور توسعه‌ای بازار کنند و خدمات بهتری به مشتریان عرضه کنند؛ بنابراین توسعه صنعت کارگزاری و خدمت رسانی به فعالان بازار در بازار سرمایه نمود پیدا می‌کند و انبوهی از سرمایه‌هایی که تاکنون در این بازار فعال نبودند به بازار جذاب مشتقه راه می‌یابند.

وی در پایان افزود: برای استقبال حداکثری معامله گران از قراردادهای آنلاین آتی باید سایر فعالان بازار نیز اقدام به گرفتن کد معاملاتی جدید و هم‌چنین شرکت در کلاس‌های دوره‌های بازار مشتقه برای اخذ مدرک کنند. البته به‌طور طبیعی افرادی که به تازگی وارد معاملات آتی می‌شوند و کدهای جدید دریافت می‌کنند، استفاده از سامانه آنلاین را نیز درخواست خواهند کرد که به این ترتیب ورود بازیگران جدید، حجم معاملات آنلاین آتی را بالا خواهد برد.

اطلاعات کل بازار

حجم (تن)		ارزش (میلیون ریال)		تعداد خریداران		تعداد فروشندگان		تعداد کالاهای معامله شده	
تابلو	داخلی	رینگ صادراتی	داخلی	رینگ صادراتی	داخلی	رینگ صادراتی	داخلی	رینگ صادراتی	داخلی	رینگ صادراتی
بازار فرعی	۲۹	۰	۳۵۵	۰	۲	۰	۱	۰	۱	۰
پتروشیمی و فرآورده های نفتی	۱۱,۴۰۹	۵,۵۵۰	۲۵۸,۸۱۹	۵۰,۸۹۳	۱۲۰	۴	۱۱	۴	۳۵	۵
صنعتی	۹۴,۵۳۴	۱۱۰,۰۰۰	۱,۴۸۱,۰۲۵	۱۰۱,۶۰۷	۳۴	۲	۵	۱	۱۱	۱
کشاورزی	۵,۳۶۰	۰	۱۱۴,۸۶۴	۰	۱۱	۰	۲	۰	۹	۰
کل بازار	۱۱۱,۳۳۲	۱۱۵,۵۵۰	۱,۸۵۵,۰۶۴	۱۵۲,۵۰۱	۱۶۷	۶	۱۹	۵	۵۶	۶

آمار معاملات

نام کالا	تولید کننده	نوع قرارداد	کمترین قیمت (ریال)	قیمت پایانی (ریال)	بیشترین قیمت (ریال)	عرضه (تن)	قیمت پایه عرضه (ریال)	تقاضا (تن)	حجم معامله (تن)
میلگرد A۳-۱۶	ذوب آهن اصفهان	سلف	۰۰۰۱۴	۰۰۰۱۴	۰۰۰۱۴	۴۴۰	۰۰۰۱۴	۴۴۰	۴۴۰
ورق گرم B	فولاد مبارکه اصفهان	سلف	۱۰۰۱۴	۱۰۰۱۴	۱۰۰۱۴	۲۰۰۱۳	۱۰۰۱۴	۳۱۰۲	۳۱۰۲
ورق گرم C	فولاد مبارکه اصفهان	سلف	۳۵۰۱۴	۳۵۰۱۴	۳۵۰۱۴	۲۰۰۲	۳۵۰۱۴	۶۵۰۱	۶۵۰۱
ورق گرم B	فولاد مبارکه اصفهان	سلف (مچینگ)	۱۰۰۱۴	۱۰۰۱۴	۱۰۰۱۴	۰	۱۰۰۱۴	۵۶۴۲۴	۵۶۴۲۴
ورق گرم B	فولاد مبارکه اصفهان	سلف (مچینگ)	۱۰۰۱۴	۱۰۰۱۴	۱۰۰۱۴	۰	۱۰۰۱۴	۵۵۰	۵۵۰
ورق گرم C	فولاد مبارکه اصفهان	سلف (مچینگ)	۳۵۰۱۴	۳۵۰۱۴	۳۵۰۱۴	۰	۳۵۰۱۴	۷۱۶۴۰	۷۱۶۴۰
ورق گرم C	فولاد مبارکه اصفهان	سلف (مچینگ)	۳۵۰۱۴	۳۵۰۱۴	۳۵۰۱۴	۰	۳۵۰۱۴	۲۲۰	۲۲۰
ورق سرد B	فولاد مبارکه اصفهان	سلف	۵۰۰۱۷	۵۰۰۱۷	۵۰۰۱۷	۰۰۰۱	۵۰۰۱۷	۶۰۰	۵۰۰
ورق سرد B	فولاد مبارکه اصفهان	سلف (مچینگ)	۵۰۰۱۷	۵۰۰۱۷	۵۰۰۱۷	۰	۵۰۰۱۷	۸۶۰۳	۸۶۰۳
ورق سرد B	فولاد مبارکه اصفهان	سلف (مچینگ)	۵۰۰۱۷	۵۰۰۱۷	۵۰۰۱۷	۰	۵۰۰۱۷	۱۰۰	۱۰۰
ورق گالوانیزه G	فولاد مبارکه اصفهان	سلف	۷۵۲۱۹	۷۵۲۱۹	۷۵۲۱۹	۲۵۰۱	۷۵۲۱۹	۷۵۰	۷۵۰
ورق گالوانیزه G	فولاد مبارکه اصفهان	سلف (مچینگ)	۷۵۲۱۹	۷۵۲۱۹	۷۵۲۱۹	۰	۷۵۲۱۹	۱۴۹۳	۱۴۹۳
ورق گالوانیزه G	فولاد مبارکه اصفهان	سلف (مچینگ)	۷۵۲۱۹	۷۵۲۱۹	۷۵۲۱۹	۰	۷۵۲۱۹	۱۰۰	۱۰۰
سبد میلگرد و تیرآهن طول کوتاه	ذوب آهن اصفهان	سلف	۶۲۳۱۳	۶۲۳۱۳	۶۲۳۱۳	۰۰۰۱۲	۰۰۰۱۳	۰۰۰۴۸	۰۰۰۱۲
ورق قلع اندود	فولاد مبارکه اصفهان	سلف	۳۰۰۲۶	۳۰۰۲۶	۳۰۰۲۶	۰۰۰۲	۳۰۰۲۶	۳۰۰	۳۰۰
ورق قلع اندود	فولاد مبارکه اصفهان	سلف (مچینگ)	۳۰۰۲۶	۳۰۰۲۶	۳۰۰۲۶	۰	۳۰۰۲۶	۴۴۵۱	۴۴۵۱
شمش ۹۹,۷۵-۱۰۰۰p	آلومینیوم ایران (ایرالکو)	نقدی	۳۴۵۵۷	۳۴۵۵۷	۳۴۵۵۷	۰۰۰۱	۳۴۵۵۷	۳۰۰	۳۰۰
شمش ۹۹,۷۵-۱۰۰۰p	آلومینیوم ایران (ایرالکو)	نقدی (مچینگ)	۳۴۵۵۷	۳۴۵۵۷	۳۴۵۵۷	۰	۳۴۵۵۷	۸۰	۸۰
شمش ۹۹,۷-۱۰۰۰P	مجتمع آلومینیوم هرمزگان (هرمزال)	نقدی	۰۴۵۵۷	۰۴۵۵۷	۰۴۵۵۷	۵۰۰۱	۰۴۵۵۷	۸۰	۸۰
شمش ۹۹,۷-۱۰۰۰P	مجتمع آلومینیوم هرمزگان (هرمزال)	نقدی (مچینگ)	۰۴۵۵۷	۰۴۵۵۷	۰۴۵۵۷	۰	۰۴۵۵۷	۴۲۰۱	۴۲۰۱
شمش طلا ۹۹۰	طلای موته	نقدی	۳۳۰۰۹۹۱ ...	۰۰۰۳۳۰۰۹۹۱	۳۳۰۰۹۹۱ ...	۰	۷۴۰۲۳۸۱	۰	۰
شمش طلا ۹۹۶	طلای موته	نقدی	۰۰۰۱۰۶۱ ...	۰۰۰۰۰۰۱۰۶۱	۰۰۰۱۰۶۱ ...	۰	۲۴۵۲۴۶۱	۰	۰
شمش طلا ۹۹۶	طلای موته	نقدی	۰	۰	۰	۰	۲۴۵۲۴۶۱	۰	۰
شمش طلا ۹۹۷	طلای موته	نقدی	۰	۰	۰	۰	۵۰۰۲۴۷۱	۰	۰
شمش طلا ۹۹۹	طلای موته	نقدی	۰	۰	۰	۰	۰۰۰۲۵۰۱	۰	۰
شمش طلا ۹۹۹	طلای موته	نقدی	۰	۰	۰	۰	۰۰۰۲۵۰۱	۰	۰
سنگ آهن دانه بندی - صادراتی	مجتمع معادن سنگ آهن گل گهر (۲و۴)	نقدی ($)	۹۲۳	۹۲۴	۹۲۳	۰۰۰۱۱۰	۳۱	۰۰۰۲۲۰	۰۰۰۱۱۰
شکر سفید	کارخانه امیرکبیر	نسیه	۲۰۰۲۲	۲۰۰۲۲	۲۰۰۲۲	۱۳۰	۲۰۰۲۲	۱۳۰	۱۳۰
شکر سفید	قند شیروان	نسیه	۲۰۰۲۲	۲۰۰۲۲	۲۰۰۲۲	۲۰۰	۲۰۰۲۲	۲۰۰	۲۰۰
شکر سفید	قند شهرکرد	نسیه	۲۰۰۲۲	۲۰۰۲۲	۲۰۰۲۳	۱۷۰	۲۰۰۲۲	۱۷۰	۱۷۰
شکر سفید	کشت و صنعت فارابی	نسیه	۲۰۰۲۲	۲۰۰۲۲	۲۰۰۲۲	۲۶۰	۲۰۰۲۲	۲۶۰	۲۶۰
شکر سفید	قند شیرین	نقدی	۰۰۰۲۱	۰۰۰۲۱	۰۰۰۲۱	۰۰۰۲	۰۰۰۲۱	۴۰۰	۴۰۰
شکر سفید	قند شیرین	نقدی (مچینگ)	۰۰۰۲۱	۰۰۰۲۱	۰۰۰۲۱	۰	۰۰۰۲۱	۲۰۰۱	۲۰۰۱
شکر سفید	قند تربت جام	نقدی	۰۰۰۲۱	۰۰۰۲۱	۰۰۰۲۱	۰۰۰۲	۰۰۰۲۱	۶۰۰	۶۰۰
شکر سفید	قند تربت جام	نقدی (مچینگ)	۰۰۰۲۱	۰۰۰۲۱	۰۰۰۲۱	۰	۰۰۰۲۱	۷۰۰	۷۰۰
شکر سفید	قند نیشابور	نسیه	۲۰۰۲۲	۲۰۰۲۲	۲۰۰۲۳	۱۰۰	۲۰۰۲۲	۱۰۰	۱۰۰
شکر سفید	قند نیشابور	نقدی	۰۰۰۲۱	۰۰۰۲۱	۰۰۰۲۱	۰۰۰۲	۰۰۰۲۱	۶۲۰	۶۲۰
پلی پروپیلن شیمیایی EP۴۴۰L	پلی پروپیلن جم	نقدی	۴۴۴۴۴	۴۴۴۴۴	۴۴۴۴۴	۶۶۰	۴۴۴۴۴	۴۴	۲۲
پلی پروپیلن شیمیایی EP۵۴۸R	پلی پروپیلن جم	نقدی	۴۴۴۴۴	۴۴۴۴۴	۴۴۴۴۴	۶۶۰	۴۴۴۴۴	۲۲	۲۲
پلی پروپیلن شیمیایی EPC۴۰R	پتروشیمی شازند	نقدی	۰	۰	۰	۵۰۰	۴۴۴۴۴	۰	۰

منبع: سایت بورس کالای ایران

ضرابخانه

نوع	قیمت خرید	قیمت فروش
بهار آزادی	۸,۸۰۵,۰۰۰	۸,۹۲۵,۰۰۰
امامی	۸,۷۹۵,۰۰۰	۸,۹۱۵,۰۰۰
نیم	۴,۶۲۰,۰۰۰	۴,۷۳۰,۰۰۰
ربع	۲,۵۳۰,۰۰۰	۲,۶۳۰,۰۰۰
گرمی	۱,۵۹۰,۰۰۰	۱,۶۹۰,۰۰۰
طلای ۱۸عیار		۹۱۳,۳۱۰

فلزات پایه

#	قیمت
آلومینیم	۱,۵۴۰.۵
آلیاژ آلومینیم	۱,۶۹۵
آلیاژ ویژه آلومینیم	۱,۶۷۵
مس	۵,۱۵۶
سرب	۱,۷۳۸
نیکل	۱۰,۵۰۰
قلع	۱۵,۵۰۵
روی	۱,۸۴۳.۵
کبالت	۳۰,۱۰۰
مولیبدن	۱۳,۱۰۰
فولاد	۱۵۰

www.eghtesadnews.com

اخبار

نخستین عرضه بزرگ‌ترین کارخانه طلای خاورمیانه به‌زودی در بورس کالا

در پی حمایت رییس هیأت عامل شرکت گسترش و نوسازی معادن و صنایع معدنی ایران، اولین محموله طلای تولیدی کارخانه زرشوران به‌زودی در بورس کالای ایران عرضه می‌شود.

به گزارش مناقصه‌مزایده به نقل از روابط عمومی و امور بین‌الملل بورس کالای ایران، مهدی کرباسیان، رییس هیأت عامل شرکت گسترش و نوسازی معادن و صنایع معدنی ایران، چندی پیش هنگام افتتاح معدن طلای زرشوران با حضور اسحاق جهانگیری، معاون اول رییس‌جمهور، با بیان این که تقویت بورس کالای ایران، سلامت اقتصادی و شفافیت در آمارها را به دنبال دارد و در معاملات آن منافع اصلی به تولیدکنندگان می‌رسد، از آغاز عرضه طلای استخراجی این معدن به محض استخراج مناسب طلا در بورس کالا خبر داده بود.

رییس ایمیدرو با اشاره به این که معدن طلای موته سال هاست طلای خود را در بورس کالا به فروش می‌رساند، اظهار کرد: ایمیدرو از نحوه فروش سنگ آهن صادراتی و رقابت خریداران در بورس کالا نیز رضایت داشته و امیدواریم طلای زرشوران نیز به شیوه‌ای مناسب و رقابتی در بورس کالا دادوستد شود.

بر اساس این گزارش، مدیرعامل مجتمع معدنی و صنعتی طلای زرشوران در این خصوص اظهار داشت: عرضه ۴۵ کیلوگرم شمش طلای ۲۴ عیار با بالاترین استاندارد جهانی، نخستین عرضه طلا از بزرگ‌ترین معدن طلای خاورمیانه است که از طریق بورس انجام می‌شود.

محمدرضا احمدی افزود: عرضه محصول کارخانه طلای زرشوران از طریق بورس کالای ایران به عنوان یک بازار شفاف و قانونمند، علاوه بر منافع تولید کنندگان، رقابت عادلانه خریداران را به‌دنبال دارد.

وی ادامه داد: کارخانه طلای زرشوران که آبان ماه گذشته افتتاح شد، ظرفیت تولید سالانه سه تن طلا را دارد که در طرح توسعه، این ظرفیت به دو برابر افزایش خواهد یافت.

باشگاه کارشناسان مناقصه مزایده

دانستن، روز ماندن

پرسش؟؟ پاسخ!!

مرجعی برای تعامل مدیران و کارشناسان فعال در زمینه:
■ مناقصه ■ مزایده
■ پیمان و قرارداد
■ تعدیل ■ تضمین و...

تعامل در فضای مجازی

برای عضویت نام و سمت خود را به شکل زیر به شماره ۰۲۱۸۸۴۷۵۷۹۱ پیامک کنید.

*نام*نام خانوادگی* سمت و نام سازمان

نوبت اول

آگهی مناقصه عمومی

شماره ۶۰-۹۴

اداره کل راه و شهرسازی استان همدان در نظر دارد انجام خدمات بیمه شخص ثالث ماشین‌آلات و همچنین بیمه مسولیت مدنی را از طریق مناقصه به دفاتر مرکزی بیمه (سرپرستی) به شرح ذیل واگذار نماید.

مبلغ تضمین شرکت در مناقصه: ۴۰,۰۰۰,۰۰۰ ریال به صورت ضمانت‌نامه بانکی و یا واریز به حساب شماره ۲۱۷۳۶۳۵۶۱۸۰۰۸ بانک ملی

آخرین مهلت و محل دریافت اسناد: ۹۴/۵/۳۱ اداره پیمان رسیدگی اداره کل راه و شهرسازی همدان به نشانی همدان بلوار فرودگاه ساختمان شهید تحریری

آخرین مهلت ارائه پیشنهاد قیمت: پایان وقت اداری مورخ ۹۴/۶/۱۰

تاریخ بازگشائی پاکات: ۹ صبح مورخ ۹۴/۶/۱۱

مهلت اعتبار پیشنهاد قیمت: ۳ ماه

جهت کسب اطلاعات بیشتر به سایت http://IETS.MPORG.IR مراجعه نمایند.

هزینه درج آگهی در روزنامه به عهده برنده مناقصه میباشد

م الف/ ۲۸۳۹

پیمان و رسیدگی اداره کل راه و شهرسازی استان همدان

روزنامه مناقصه مزایده - ۱۶۵۹ - ۹۴/۰۵/۲۷

آگهی تجدید مزایده عمومی

فروش اموال اسقاطی

امور مالیاتی شهر تهران در نظر دارد اموال اسقاطی خود را (لوازم اداری که شامل کیس، مانیتور، چاپگر، دستگاه کپی، فکس، صندلی، میز، پنکه و مقدار زیادی آهن‌آلات، چدن و آلومینیوم و...) با جزئیات مندرج در اسناد مزایده را با بهره‌گیری از سامانه تدارکات الکترونیکی دولت "ستاد" و با شماره مزایده ۱۰۰۹۴۳۱۲۰۰۰۰۰۰۲ به صورت الکترونیکی به فروش برساند.

زمان انتشار در سایت: ۹۴/۵/۲۸ از ساعت ۸ صبح

آخرین مهلت ارسال پیشنهاد قیمت: ۹۴/۶/۱۰ ساعت ۱۶

زمان بازگشایی: ۹۴/۰۶/۱۱ ساعت ۱۰ صبح

ضمنا رعایت موارد ذیل الزامی می‌باشد:

۱-برگزاری مزایده از طریق سامانه تدارکات الکترونیکی دولت می‌باشد و کلیه مراحل فرایند مزایده شامل پرداخت تضمین شرکت در مزایده (ودیعه)، ارسال پیشنهاد قیمت، بازگشایی پاکات، اعلام به برنده، واریز وجه مزایده و تحویل کالا در بستر سامانه مذکور انجام می‌پذیرد.

۲-علاقمندان به شرکت در مزایده می‌بایست جهت ثبت نام و دریافت گواهی امضای الکترونیکی (توکن) با شماره‌های دفتر ثبت نام ۸۸۹۶۹۷۳۷ و ۸۵۱۹۳۷۶۸ و مرکز تماس ۲۷۳۱۳۱۳۱ تماس حاصل نمایند و یا به آدرس اینترنتی www.setadiran.ir مراجعه نمایند.

۳-پیشنهاد می‌گردد قبل از ارائه پیشنهاد از اموال موضوع مزایده بازدید به عمل آورید.

روزنامه مناقصه مزایده - ۱۶۵۹ - ۹۴/۰۵/۲۷

مسعود طاهری
masoudtaheri_st@yahoo.com

کوتاه بانکی

مدیرعامل بانک مهر اقتصاد تغییر کرد

غلامحسین تقی نتاج که تاکنون مدیرعاملی بانک مهر اقتصاد را بر عهده داشت، جای خود را به سیدضیاالدین ایمانی می‌دهد.

به گزارش فارس، غلامحسین تقی نتاج، مدیرعامل بانک مهر اقتصاد جای خود را به سید ضیاءالدین ایمانی مدیرعامل سابق بانک رفاه کارگران می‌دهد. برای سومین بار است که نتاج بعد از تبدیل شدن نهاد مالی تحت مدیریت خود به بانک از آن مجموعه می‌رود. پیش از این وی مدیرعاملی بانک‌های قوامین و انصار را بر عهده داشت.

ترویج عدالت تسهیلاتی در بانک پارسیان

بهنام حسین‌پور گفت: حضور صندوق قرض الحسنه بانک پارسیان در نقاط مختلف کشور و ارایه خدمات تسهیلاتی، ناشی از سیاست‌های کلان بانک مبنی بر ترویج عدالت تسهیلاتی است.

به گزارش مناقصه‌مزایده، مدیرعامل صندوق قرض‌الحسنه بانک پارسیان در همین چارچوب گفت: پیرو راهبرد کلان تسهیلاتی صندوق که با تأکید و تأیید مدیرعامل بانک و اعضای هیأت مدیره محترم صندوق در دستور کار صندوق قرار گرفته است، بخش قابل توجهی از منابع قرض‌الحسنه در بخش درمان و خدمات مرتبط با آن مصرف می‌شود.

وی که در مراسم امضای تفاهم‌نامه همکاری میان صندوق قرض‌الحسنه بانک پارسیان و انجمن حمایت از بیماران سرطانی یاس کرمان سخن می‌گفت افزود: حمایت از بیماران تحت پوشش مؤسسات و تشکل‌های مردم نهاد حمایت از بیماران سیاستی است که صندوق قرض الحسنه بانک پارسیان از ابتدای تأسیس تاکنون دنبال کرده و ما در تداوم این مسیر هم‌چنان نیازمند حمایت و پشتیبانی سپرده‌گذارانی هستیم که با اعتماد و حضور مشارکت جویانه خود به ما این توان را داده‌اند که بر آلام بیماران و نیازمندان مرهمی هر چند کوچک بگذاریم.

ایران کارت «بانک آینده» به بازار آمد

بانک آینده، در باشگاه مشتریان خود طرح «ایران کارت» را ارایه کرد. در این طرح خدمات ویژه خرید به دارندگان کارت ارایه می‌شود.

به گزارش مناقصه‌مزایده، ایران کارت بانک آینده، علاوه‌بر کارکرد عادی مانند سایر کارت‌ها خدماتی خاص مانند امتیاز برگشت نقدی نیز ارایه می‌دهد.

این کارت‌ها در ۴ سطح کارت آبی، نقره‌ای، طلایی و پلاتینیوم عرضه می‌شود که تفاوت هریک به موجودی و میزان خرید بستگی دارد. «ایران کارت» به دارنده کارت ضمن امتیاز برگشت نقدی؛ این امکان را می‌دهد که کاربر با خریدهای روزمره خود که از هر یک از پایانه‌های فروش انجام داده، از امتیاز نقدی برخوردار شده و به حساب وی واریز می‌شود. هم‌چنین دارندگان می‌توانند از پایانه‌های فروش بانک آینده استفاده کنند و از تخفیف‌های ویژه‌ای نیز بهره‌مند شوند.

مدیرعامل شرکت بورس

ورود ۵۰۰ میلیارد تومان اوراق بدهی به بازار سرمایه

مسعود طاهری– مدیرعامل شرکت بورس عملکرد ۵ ماهه بورس را تشریح کرد و در خصوص علت وضعیت نزولی بازار سرمایه توضیحاتی ارایه داد. به گزارش خبرنگار «مناقصه مزایده»، حسن قالیباف اصل، مدیرعامل بورس اوراق بهادار تهران، در نشست خبری در خصوص عملکرد بورس اوراق بهادار تهران در ۵ ماه ابتدای امسال گفت: ارزش بازار سرمایه از ۲۸۰ هزار میلیارد تومان در ابتدای سال به ۲۸۶ هزار میلیارد تومان رسیده است که نشان‌دهنده رشد ۲ درصدی ارزش جاری بازار است. هم‌چنین ارزش اسمی بازار از ۹۵ هزار میلیارد تومان به ۱۰۰ هزار میلیارد تومان رسیده است که نشان‌دهنده افزایش ۵ درصدی ارزش اسمی بازار است.

قالیباف به افزایش سرمایه شرکت‌های بورسی اشاره کرد گفت: از ابتدای سال تاکنون ۳۰۰ هزار میلیارد تومان افزایش سرمایه صورت گرفته است که ۲ هزار میلیارد تومان آن مربوط به پذیرش سرمایه جدید و مابقی آن مربوط به افزایش سرمایه شرکت‌های بورسی است.

مدیرعامل شرکت بورس به رشد ۵ درصدی شاخص کل از ابتدای سال تاکنون اشاره کرد و افزود: شاخص کل بورس در حال حاضر ۶۵ هزار و ۷۰۰ واحد است که این رقم در ابتدای سال ۶۲ هزار و ۵۰۰ واحد بوده است، بنابراین شاخص کل بازار سرمایه با رشد ۵ درصدی از ابتدای سال تا کنون مواجه شده است.

قالیباف با بیان این که P/E بازار سرمایه با رشد ۲ درصدی مواجه شده و به ۵.۶ مرتبه رسیده است، به معاملات خرد و بلوک اشاره کرد و افزود: معاملات خرد و بلوک سهام در سال جاری از ۱۵ هزار میلیارد تومان در سال گذشته به ۱۲ هزار و ۶۰۰ میلیارد تومان رسیده است که با کاهش ۱۷ درصدی مواجه شده است. مدیرعامل شرکت بورس در ادامه این نشست به عملکرد معاملات برخط اشاره کرد و گفت: ارزش معاملات برخط نسبت به سال گذشته با افت ۱۶ درصدی مواجه شده و از ۷۴ هزار و ۵۰۰ میلیارد تومان به ۷۰ هزار میلیارد تومان رسیده است. قالیباف با بیان این که دفعات معاملات نسبت به سال گذشته با رشد یک درصدی مواجه شده و به ۵ میلیون و ۱۶۰ دفعه رسیده است، در خصوص تعداد کدهای معاملاتی گفت: در حال حاضر ۴۰ هزار کد معاملاتی جدید در بازار ایجاد شده است.

وی در ادامه عملکرد حقوقی‌ها و حقیقی‌ها را مورد اشاره قرار داد و گفت: حقوقی‌ها در ۵ ماهه اول سال جاری ۴۲ درصد و ۴۶ درصد فروش داشته‌اند این در حالی است که حقیقی‌ها ۵۸ درصد خرید و ۵۴ درصد فروش‌ها را به خود اختصاص داده‌اند.

قالیباف در خصوص میزان انتشار اوراق بدهی در بورس گفت: تاکنون ۵۰۰ میلیارد تومان اوراق بدهی وارد بازار سرمایه شده است که انتظار می‌رود مورد استقبال سهامداران قرار گیرد.

مدیرعامل شرکت بورس در ادامه به حضور سرمایه‌گذاران خارجی اشاره کرد و گفت: با پیشرفت مذاکرات هسته‌ای بازدیدهای مختلفی توسط سرمایه‌گذاران خارجی از بازار سرمایه صورت گرفت به‌طوری که از ابتدای سال تا کنون ۲۰ گروه خارجی از بورس بازدید کردند که از این میان ۳۰ سرمایه‌گذار انفرادی بوده و ۵۰ کد معاملاتی جدید صادر شده است. مدیرعامل شرکت بورس به وضعیت بازار سرمایه اشاره کرد و با بیان این که بزرگ‌ترین حمایت از بازار این است که فضای بنگاه‌های اقتصادی و کسب و کار شفاف شود، تصریح کرد: در حال حاضر تنها در بازار سرمایه وضعیت رکودی حاکم نیست بلکه در سایر بازارها با وضعیت مشابهی مواجه هستیم به‌طوری که اثر رکود سیاست انقباضی و کمبود نقدینگی در بازار قابل مشاهده است.

قالیباف اصل اضافه کرد: در بازار سرمایه حجم معاملات با افت مواجه شده است که عامل اصلی این وضعیت نبود نقدینگی در بازار است که در سایر بازارها نیز وجود دارد ولی با این حال سهام در تهران قابلیت نقدشوندگی دارد اما با این حال گشایش‌ها و رفع تحریم‌ها در حوزه بانک، فضای بازار سرمایه را تغییر می‌دهد. مدیرعامل شرکت بورس گفت: در حال حاضر گروه‌های مختلف به صورت انفرادی و گروهی از کشورهای آسیایی، اروپایی و آمریکایی از بازار سرمایه بازدید کرده و پیشنهاداتی برای سرمایه‌گذاری در این بازار ارایه کرده‌اند که بعد از لغو تحریم‌ها آثار آن در بازار مشاهده می‌شود.

وی در خصوص شرایط بورس در دوران پساتحریم یادآور شد: بورس اوراق بهادار تهران به دلیل شرایط حاکم بر اقتصاد نتوانسته مانند سایر بازارها رشد کند ولی در شرایط فعلی و با برداشتن تحریم‌ها می‌توان در صنایع رشد خوبی را مشاهده کرد و در ادامه با جذب سرمایه‌گذاران خارجی می‌توان انتظار رشد بازار سرمایه را در بلندمدت داشت.

شاخص‌های بازار

شاخص کل	۶۵,۳۰۲,۵۰
شاخص صنعت	۵۳,۸۱۳,۸۰
شاخص آزاد شناور	۷۳,۷۷۳,۵۰
شاخص بازار اول	۴۶,۳۴۴,۱۰
شاخص بازار دوم	۱۳۹,۲۹۷,۹۰

صرافی

#	قیمت خرید	قیمت فروش
دلار آمریکا	۳۳,۲۷۰	۳۳,۴۷۰
یورو اروپا	۳۷,۰۵۰	۳۷,۲۵۰
پوند انگلیس	۵۱,۹۵۰	۵۲,۱۵۰
دلار کانادا	۲۵,۵۵۰	۲۵,۷۵۰
دلار استرالیا	۲۴,۴۰۰	۲۴,۶۰۰
فرانک سوئیس	۳۴,۲۵۰	۳۴,۴۵۰
ین ژاپن	۰	۲۷۰
درهم امارات	۸,۹۲۰	۹,۱۲۰

فرابورس

معامله یک هزار و ۲۸۶ میلیارد ریالی در بازارهای فرابورس

دیروز در بازارهای فرابورس ایران ۱۲۰ میلیون ورقه بهادار به ارزش بیش از یک هزار و ۲۸۶ میلیارد ریال داد و ستد شد. به گزارش مناقصه‌مزایده به نقل از روابط عمومی فرابورس ایران، شاخص کل فرابورس که در آغاز گشایش بازار عدد ۷۷۴ واحد را نشان می‌داد در جریان معاملات امروز حدود ۲ درصد کاهش یافت و در رقم ۷۵۷,۷۷ واحد متوقف شد. در حالی که در این روز نماد معاملاتی شرکت پالایش نفت تهران پس از برگزاری مجمع عمومی عادی سالیانه صاحبان سهام، تقسیم سود نقدی هر سهم و ارایه اطلاعات، بازگشایی شد، بیش‌ترین ارزش معاملات سهام را با ثبت رقم ۲۱ میلیارد و ۶۳۰ میلیون ریال به خود اختصاص داد.

چک‌های جعلی باز هم قربانی گرفت

جعل چک و صدور آن داستان تازه‌ای در حوزه بانکی کشور نیست و مالباختگان از این معضل هم کم نیستند؛ مسأله‌ای که امنیت پایین چک‌های موجود از عوامل اصلی آن عنوان می‌شود. به گزارش ایسنا، سوءاستفاده از چک اغلب به سرقت آن، جعل امضا، تغییر در مبلغ یا تاریخ و هم‌چنین متن آن بر می‌گردد، اما در این بین گاهی شنیده می‌شود که چک‌های تقلبی یعنی چک‌هایی که در ظاهر مشکلی ندارند ولی در اصل تقلبی هستند موجب کلاهبرداری از افراد شده است. این در حالی است که در یکی از کلاهبرداری‌های انجام شده به وسیله چک تقلبی، فرد دریافت کننده چک که البته خود از کارمندان یکی از بانک‌هاست در ازای فروش خودروی خود چک بانکی دریافت می‌کند که بعد متوجه تقلبی بودن آن می‌شود. جالب آن که چک دریافتی، چک مربوط به بانکی است که خود فرد از کارمندان آن بود و با وجود آشنایی به گزینه‌های امنیتی چک نتوانسته آن را تشخیص دهد. بررسی موضوع و گفت‌وگو با برخی مدیران بانکی بیانگر آن است که جعل چک امری غیرعادی نیست، اما وقتی که موضوع به چک‌های بانکی می‌رسد جای تأمل دارد. بنا بر آن چه که مدیران بانکی عنوان می‌کنند چک‌های موجود از تمامی گزینه‌های امنیتی برخوردار نبوده و دست جاعلان برای سوء استفاده از آن باز است. این در حالی است که طرح اصلی، چاپ، کاغذ، و مرکب امنیتی از آیتم‌های اصلی امنیت چک محسوب می‌شوند ولی در دسته چک‌های موجود تنها گزینه امنیتی لحاظ شده کاغذ آن است و سه مورد دیگر در حد قابل قبولی نیستند. بنابر این احتمال جعل دسته چک بسیار بالاتر از سایر چک‌هاست. تقلب و جعل در چک‌های موجود در حالی قربانی می‌گیرد و مالباختگان میلیونی و حتی میلیاردی آن راه به جایی ندارند که بعد از راه‌اندازی سامانه چکاوک (سامانه مبادلات الکترونیک چک) یکی از برنامه‌های بانک مرکزی در راستای ساماندهی وضعیت چک‌ها، متحدالشکل شدن تمامی آن هاست. بر این اساس چک‌هایی که تاکنون توسط بانک‌ها و در اشکال متفاوت صادر می‌شد در آینده‌ای نزدیک توسط بانک مرکزی و به یک شکل واحد منتشر خواهد شد که می‌تواند از امنیت بیش‌تری در مقایسه با چک‌های موجود برخوردار باشد.

با این وجود بانکی‌ها به مردم توصیه می‌کنند که حتما قبل از دریافت چک بانکی و یا سایر چک‌ها از افراد ناشناس با مراجعه به شعب بانک‌ها از اصل بودن آن مطمئن شوند، در عین حال که برای چک‌های جاری نیز امضاهای ساده و حتی پیچیده انتخاب نکرده، دسته چک را در دسترس قرار ندهند و ترجیحا روی رقم و حروف مبلغ چک چسب شیشه‌ای بچسبانند.

دو مرحله‌ای — نوبت اول

آگهی مناقصه عمومی

به استناد بند الف ماده ۱۳ قانون مناقصات

نام سازمان: دانشگاه علوم پزشکی وخدمات بهداشتی درمانی البرز– شبکه بهداشت و درمان شهرستان طالقان

موضوع: واگذاری مدیریتی ارایه خدمات پیش بیمارستانی پایگاههای اورژانس ۱۱۵

محل دریافت اوراق: دبیرخانه مرکزی دانشگاه (طبقه همکف)

مهلت دریافت اوراق: به مدت ۵ روزکاری از تاریخ ۹۴/۰۵/۳۱ لغایت ۹۴/۰۶/۰۴

مهلت قبول پیشنهادات (تحویل پاکات): به مدت ۱۰ روزکاری از تاریخ ۹۴/۰۶/۰۷ لغایت ۹۴/۰۶/۱۸

محل تحویل پاکات مناقصه دبیرخانه حراست دانشگاه (طبقه اول) میباشد.

میزان سپرده تضمین شرکت در مناقصه: ۲۸,۰۰۰,۰۰۰ ریال به صورت فیش واریزی به حساب جاری ۴۴۲۴۵۷۸۰۶۹ نزد بانک ملت شعبه مهستان کرج کد ۸۸۳۷/۷ یا ارایه ضمانتنامه بانکی بنام دانشگاه علوم پزشکی و خدمات بهداشتی درمانی البرز که مدت ضمانتنامه نباید کمتر از ۳ ماه باشد.

تذکر ۱: جهت دریافت اوراق مناقصه، ارایه فیش واریزی به مبلغ ۳۰۰,۰۰۰ ریال به حساب جاری ۲۱۷۷۶۱۶۰۲۱۰۰۶ نزد بانک ملی شعبه استاد مطهری کرج کد ۲۶۴۰ به نام دانشگاه علوم پزشکی البرز و معرفی نامه شرکت الزامی می‌باشد.

تذکر ۲: درصورت دریافت تذکر یا اخطار کتبی بابت طرف قرارداد بودن با دانشگاه و واحدهای تابعه آن، متقاضی حق شرکت در مناقصه را نخواهد داشت.

پرداخت هزینه چاپ آگهی‌ها به عهده برنده مناقصه می‌باشد.

کارفرما در رد یا قبول یک یا کلیه پیشنهادات مجاز و مختار می‌باشد.

نشانی سازمان: بلوار طالقانی شمالی – بالاتر از میدان طالقانی – شهرک اداری – ساختمان مرکزی

ساعت کاری دانشگاه از روز شنبه تا چهارشنبه، ساعت ۸ لغایت ۱۶ می‌باشد.

شماره تماس: ۴-۳۲۵۵۸۹۲۰-۰۲۶

روزنامه مناقصه مزایده – ۱۶۵۹ – ۹۴/۰۵/۲۷

نوبت اول

آگهی مناقصه

وزارت نیرو
شرکت برق منطقه‌ای یزد

خرید رله حفاظت باسبار
بشماره ۱۰۸ م/۹۴

شرکت برق منطقه‌ای یزد در نظر دارد موضوع فوق را از طریق مناقصه عمومی از مناقصه‌گر واجد شرایط خریداری نماید.

الف) شرایط اولیه: کلیه تامین‌کنندگان رله‌های حفاظتی شبکه‌های قدرت

ب) زمان و نحوه دریافت اسناد مناقصه: واجدین شرایط می‌توانند از تاریخ ۱۳۹۴/۰۶/۰۱ لغایت ۱۳۹۴/۰۶/۰۵ اسناد را به صورت رایگان از پایگاه اطلاع‌رسانی مناقصات و مزایده‌های شرکت برق منطقه‌ای یزد به نشانی http://www.tenderyrec.ir دریافت نمایند و در صورت عدم امکان دریافت اسناد، مراتب را در ساعات اداری از طریق تلفن ۳۸۲۵۳۳۹۴-۰۳۵ پیگیری نمایند.

پ) بعضی از شرایط مناقصه عبارتند از:

۱- مبلغ تضمین شرکت در مناقصه ۱۵۰,۰۰۰,۰۰۰ ریال می‌باشد.

۲- آخرین مهلت تسلیم پیشنهادها ساعت ۹:۳۰ روز دوشنبه مورخ ۱۳۹۴/۰۶/۱۶ و زمان گشایش پیشنهادها نیز ساعت ۱۰ همان روز خواهد بود.

۳- محل تسلیم پیشنهادها یزد، میدان امام حسین، بلوار دانشجو، بعد از پارک شادی، شرکت برق منطقه‌ای یزد، امور تدارکات و قراردادها می‌باشد.

۴- سایر مشخصات در اسناد مناقصه درج شده است. در ضمن به پیشنهادهای مبهم، مشروط، مخدوش، فاقد تضمین و پیشنهادهایی که بعد از موعد مقرر ارسال گردد ترتیب اثر داده نخواهد شد.

م الف/ ۲۰۱۰

امور تدارکات و قراردادها

روزنامه مناقصه مزایده – ۱۶۵۹ – ۹۴/۰۵/۲۷

تجدید آگهی مزایده عمومی (۹۴/۴)

بانک صادرات ایران

بانک صادرات ایران در نظر دارد قطعات منفصل و مستعمل تعداد ۶ دستگاه آسانسور مسافربر OTIS و همچنین ضایعات مربوطه را از طریق برگزاری مزایده عمومی به فروش برساند، جهت کسب اطلاعات بیشتر و دریافت فرم شرایط شرکت در مزایده از تاریخ درج آگهی نوبت دوم روز چهارشنبه ۹۴/۰۵/۲۸ در ساعات اداری به غیر از روزهای پنجشنبه و تعطیل به نشانی: تهران- خیابان سمیه ، ساختمان برج سپهر، شماره ۸۵، طبقه چهارم، اداره کل تدارکات دایره اموال اتاق ۱۸ مراجعه نمایند. ضمناً مهلت تحویل پاکات پیشنهادی پایان ساعت ۱۵ روز چهارشنبه ۹۴/۰۶/۱۸ می‌باشد.

اداره کل تدارکات

روزنامه مناقصه مزایده – ۱۶۵۹ – ۹۴/۰۵/۲۷

تجدید آگهی مزایده عمومی (۹۴/۳)

بانک صادرات ایران

بانک صادرات ایران در نظر دارد تعداد ۱۳۵ دستگاه خودپرداز را از طریق برگزاری مزایده عمومی به فروش برساند، جهت کسب اطلاعات بیشتر و دریافت فرم شرایط شرکت در مزایده از تاریخ درج آگهی نوبت دوم روز چهارشنبه ۹۴/۰۵/۲۸ در ساعات اداری به غیر از روزهای پنجشنبه و تعطیل به نشانی: تهران- خیابان سمیه ، ساختمان برج سپهر، شماره ۸۵، طبقه چهارم، اداره کل تدارکات دایره اموال اتاق ۱۸ مراجعه نمایند. ضمناً مهلت تحویل پاکات پیشنهادی پایان ساعت ۱۵ روز چهارشنبه ۹۴/۰۶/۱۸ می‌باشد.

اداره کل تدارکات

روزنامه مناقصه مزایده – ۱۶۵۹ – ۹۴/۰۵/۲۷

نوبت اول

مناقصه شماره ۵۳۲۱-۴-۳۰۴۰۸

(ساخت داخلی تعداد ۳۵ عدد شیر توپی ۶ اینچ کلاس ۱۵۰ مربوط به فن های آمین (تولید داخل کشور))

شرکت ملی گاز ایران
S.G.P.C

۱- نوع مناقصه: دو مرحله‌ای.

۲- نوع فراخوان: عمومی.

۳- نام ونشانی مناقصه‌گذار: شرکت پالایش گاز شهید هاشمی نژاد (SGPC) به آدرس: مشهد، خیابان آبکوه، نبش دانشسرای شمالی، شماره ۲۵۵، شرکت پالایش گاز شهید هاشمی نژاد– دبیرخانه کمیسیون مناقصات.

۴- نوع و مبلغ تضمین شرکت در مناقصه: تضمین های اعلام شده در آیین نامه تضمین برای معاملات دولتی به مبلغ ۱۱۰,۰۰۰,۰۰۰ ریال (صد و ده میلیون ریال)

۵- محل، زمان و مهلت دریافت اسناد: متقاضیان می‌توانند تا پایان وقت اداری مورخ ۹۴/۰۶/۱۴ نسبت به دریافت اسناد مناقصه به یکی از روشهای زیر اقدام نمایند:

الف: مراجعه حضوری به آدرس اعلام شده، به همراه اصل نامه درخواست شرکت در مناقصه و دریافت اسناد (معرفی‌نامه کتبی نماینده، جهت دریافت اسناد به همراه کارت شناسایی معتبر الزامی است)، در این حالت اسناد مناقصه تحویل نماینده متقاضیان خواهد گردید.

ب: مراجعه به سایت اینترنتی این شرکت به آدرس: WWW.NIGC-KHANGIRAN.IR و دریافت کلیه اسناد مناقصه از بخش مناقصه‌ها و مزایده‌ها / مناقصه‌ها.

۶- آخرین مهلت تحویل اسناد مناقصه به دبیرخانه کمیسیون مناقصات: پایان وقت اداری مورخ ۹۴/۰۶/۲۸ (توضیح اینکه تاریخ تحویل پاکتها به پست ملاک عمل نبوده و ملاک، تحویل پیشنهادات و پاکتهای مناقصه، به دبیرخانه کمیسیون مناقصات، واقع در آدرس اعلام شده می‌باشد. لذا مناقصه‌گران محترم می‌بایست برنامه‌ریزی لازم را در خصوص تحویل به موقع پیشنهادات (چه از طریق پست و چه به صورت حضوری) به عمل آورند. بدیهی است از آنجا که بلافاصله پس از پایان مهلت تحویل اسناد و در جلسه کمیسیون مناقصات، پیشنهادهای دریافتی، تفکیک خواهند شد، لذا امکان قبول پیشنهادهایی که پس از پایان مهلت اعلام شده دریافت می‌شوند (حتی اگر قبل از پایان مهلت ارسال شده باشند) وجود نخواهد داشت و بر اساس قانون پیشنهادهایی از این دست برای مناقصه‌گران عودت خواهد گردید. همچنین ارسال پیشنهادها به آدرسی غیر از آدرس اعلام شده و یا ارسال به پالایشگاه هیچگونه حقی برای مناقصه‌گران در خصوص عدم تحویل اسناد در تاریخ مقرر ایجاد نخواهد کرد.

۷- محل و زمان گشایش پیشنهادات: پس از بررسی پیشنهاد فنی شرکتها (ارزیابی فنی)، پاکتهای مالی شرکتهای واجد شرایط در تاریخ ۹۴/۰۷/۱۳ در محل اتاق کنفرانس اداره مرکزی پالایشگاه و حداقل با دو پیشنهاد تایید شده گشایش خواهد یافت. لازم به ذکر است تاریخ و مکان اعلام شده (تاریخ گشایش پیشنهادهای مالی) قطعی نبوده و با توجه به روند ارزیابی فنی پیشنهادات و رفع ابهام‌های احتمالی امکان تغییر وجود خواهد داشت، با این وجود این شرکت نسبت به دعوت از مناقصه‌گرانی که پیشنهاد فنی آنها (پس از ارزیابی فنی) مورد تائید قرار گیرد به صورت کتبی (حداقل ۷۲ ساعت قبل از جلسه قطعی گشایش پیشنهادات) اقدام خواهد نمود.

روابط عمومی شرکت پالایش گاز شهید هاشمی نژاد

روزنامه مناقصه مزایده – ۱۶۵۹ – ۹۴/۰۵/۲۷

نوبت دوم

آگهی مناقصه

وزارت نیرو
شرکت برق منطقه‌ای یزد

تکمیل ساختمان آرشیو فنی نیروگاه سیکل ترکیبی یزد
بشماره ۱۰۷ م/۹۴

شرکت برق منطقه‌ای یزد در نظر دارد اجرای عملیات موضوع فوق را از طریق مناقصه عمومی به مناقصه‌گر واجد شرایط واگذار نماید.

الف) شرایط اولیه:

۱-داشتن حداقل پایه ۵ در رشته ساختمان و ابنیه

۲- داشتن حداقل پایه ۵ در رشته تاسیسات و تجهیزات

۳- داشتن سابقه اجرای حداقل یک مورد کار مشابه، کار مشابه کاری است که مبلغ آن حداقل ۱۰,۰۰۰,۰۰۰,۰۰۰ ریال بوده و شامل تامین، نصب و راه اندازی تاسیسات سرمایش، گرمایش، آسانسور، اعلام حریق و تاسیسات برق ساختمان باشد. در ضمن ارایه رضایتنامه از کارفرمای این کار الزامی است. (مستندات این بند عبارت است از تصویر برابر با اصل قرارداد این کار اجرا شده و تصویر برابر با اصل رضایتنامه کارفرما برای انجام این کار)

ب) زمان و نحوه دریافت اسناد مناقصه: واجدین شرایط می‌توانند از تاریخ ۱۳۹۴/۰۵/۲۷ لغایت ۱۳۹۴/۰۶/۰۲ اسناد را به صورت رایگان از پایگاه اطلاع‌رسانی مناقصات و مزایده‌های شرکت برق منطقه‌ای یزد به نشانی http://www.tenderyrec.ir دریافت نمایند و در صورت عدم امکان دریافت اسناد، مراتب را در ساعات اداری از طریق تلفن ۳۸۲۵۳۳۹۴-۰۳۵ پیگیری نمایند.

پ) بعضی از شرایط مناقصه عبارتند از:

۱-مبلغ برآورد مناقصه ۱۰,۵۵۵,۷۸۸,۸۲۴ ریال می‌باشد.

۲- مبلغ تضمین شرکت در مناقصه ۵۳۰,۰۰۰,۰۰۰ ریال می‌باشد.

۳- آخرین مهلت تسلیم پیشنهادها ساعت ۹:۳۰ روز دوشنبه مورخ ۱۳۹۴/۰۶/۱۶ و زمان گشایش پیشنهادها نیز ساعت ۱۰ همان روز خواهد بود.

۴- محل تسلیم پیشنهادها یزد، میدان امام حسین، بلوار دانشجو، بعد از پارک شادی، شرکت برق منطقه‌ای یزد، امور تدارکات و قراردادها می‌باشد.

۵- سایر مشخصات در اسناد مناقصه درج شده است. در ضمن به پیشنهادهای مبهم، مشروط، مخدوش، فاقد تضمین و پیشنهادهایی که بعد از موعد مقرر ارسال گردد ترتیب اثر داده نخواهد شد.

م الف/ ۲۰۰۰

امور تدارکات و قراردادها

روزنامه مناقصه مزایده – ۱۶۵۹ – ۹۴/۰۵/۲۷

آگهی مزایده عمومی

شماره ۵۹/۹۴

شرکت توزیع برق استان اصفهان

۱- نام مزایده‌گزار: شرکت توزیع نیروی برق استان اصفهان

۲- موضوع مزایده:

ردیف	موضوع مزایده	شماره مزایده	تاریخ برگزاری مزایده	ساعت برگزاری مزایده
۱	مزایده فروش انواع اجناس برقی و غیربرقی نو، مستعمل و اسقاط	۵۹/۹۴	۹۴/۰۶/۱۰	۱۰/۰۰ صبح

۳- زمان دریافت اسناد مزایده: از تاریخ دوشنبه مورخ ۹۴/۰۵/۲۶ لغایت ۹۴/۰۶/۰۱ در ساعات اداری

۴- مدت تحویل پیشنهادات: از روز دوشنبه مورخ ۹۴/۰۶/۰۲ لغایت ساعت ۹/۰۰ صبح روز سه‌شنبه مورخ ۹۴/۰۶/۱۰

۵- آدرس محل خرید و تحویل اسناد: اصفهان چهار باغ بالا خیابان شریعتی –شرکت توزیع برق استان اصفهان

۶- مدارک مورد نیاز جهت تحویل اسناد: فیش بانکی به مبلغ یکصد هزار ریال واریز شده بحساب جاری سپهر صادرات به شماره ۰۱۰۱۶۷۳۳۱۴۰۰۷ بنام شرکت توزیع برق استان اصفهان

۷- محل برگزاری مزایده: سالن جلسات شرکت توزیع برق استان اصفهان

۸- ضمانتنامه شرکت در مزایده: سپرده لازم برای شرکت در مزایده به مبلغ ۱۰ ٪ مبلغ پیشنهادی بصورت ضمانتنامه بانکی معتبر برای مدت سه ماه و قابل تمدید به درخواست شرکت توزیع برق استان اصفهان و یا فیش واریزی به مبلغ مورد نظر به حساب سپهر صادرات به شماره ۰۱۰۱۶۷۳۳۱۴۰۰۷

۹- شرکت توزیع برق استان اصفهان در رد یا قبول یک یا کلیه پیشنهادات مختار است.

۱۰- هزینه درج آگهی مزایده در صفحات داخلی روزنامه‌های اصفهان امروز و مناقصه مزایده بعهده برندگان مزایده میباشد.

۱۱- داوطلبان می‌توانند جهت کسب اطلاعات بیشتر با شماره تلفن ۱۳-۳۶۲۷۳۰۱۱ داخلی ۲۷۰ واحد مناقصات و قراردادها تماس حاصل نمایند.

۱۲- اسناد و مدارک کامل این مزایده در سایتهای اینترنتی ذیل نیزقابل دسترسی میباشد

۱- سایت معاملات توانیر با آدرس http://tender.tavanir.org.ir

۲- سایت پایگاه ملی مناقصات ایران به آدرس http://iets.mporg.ir

۳- سایت شرکت توزیع برق استان اصفهان به آدرس WWW.epedc.ir

شرکت توزیع نیروی برق استان اصفهان– امور تدارکات و انبارها

روزنامه مناقصه مزایده – ۱۶۵۹ – ۹۴/۰۵/۲۷

روزنامه مناقصه مزایده

صاحب امتیاز: مؤسسه روزنامه مناقصه مزایده
مدیر مسؤول: جلیل قنادزاده ■ سردبیر و مدیر عامل: علی قره‌داغلی
رایانگار مدیر اجرایی: emonaqeseh@gmail.com ■ رایانگار سردبیر: mozayedeh@gmail.com
رایانگار بازرگانی: monaqeseh1@gmail.com ■ رایانگار تحریریه: emonaqeseh1@gmail.com
توزیع: موسسه راه زندگی ■ لیتوگرافی و چاپ: موسسه گسترنگار جام جم
نشانی: تهران، خیابان کریم‌خان زند، خیابان ایرانشهر شمالی، روبه‌روی دانشگاه آزاد اسلامی واحد تهران جنوب، پلاک ۲۳۴، طبقه ۲، واحد ۴
تلفن: ۸۳۸۳۵۷۵۷ و ۲-۸۸۴۷۵۷۹۰

چاپ مقالات و نظرات در این نشریه به معنای تأیید یا رد آن مطالب نبوده و «مناقصه مزایده» دارای مشی مستقل خود می‌باشد.

راهنمای مناقصه مزایده
اطلاعات مناقصات و مزایدات سراسر کشور فقط در سایت
www.2rooznameh.ir

شرکت‌کنندگان مسابقه «ثانیه‌ها» مریخی نیستند

علیرضا خمسه درباره شرکت‌کنندگان مسابقه «ثانیه‌ها» بیان کرد که این افراد از کره مریخ نیامده‌اند و شاید هر شخص دیگری هم جای آن‌ها باشد در مقابل دوربین دچار استرس شود و یا سطح پایین سوادش مشخص شود. علیرضا خمسه که اجرای برنامه «ثانیه‌ها» شبکه دو سیما را بر عهده دارد درباره شرکت‌کنندگان این مسابقه و پاسخ‌های نامربوطی که گاهی به سؤال‌ها داده می‌شود به مهر گفت: این پاسخ‌ها به مجموعه‌ای از ضعف‌ها از کمبود دانش اطلاعاتی گرفته تا تسلط بر خود در مقابل دوربین ربط دارد. مجری برنامه «ثانیه‌ها» با اشاره به بعضی از این پاسخ‌ها که موجب خنده مردم شده است، بیان کرد: من بارها در مقابل دوربین اعلام کرده‌ام که این شرکت‌کنندگان فرزندان همین مردم هستند و از کره ماه و یا مریخ نیامده‌اند. همان کسانی که می‌خندند شاید اگر در مقابل دوربین قرار بگیرند دچار استرس شوند و سطح پایین سوادشان معلوم شود و به این ترتیب جواب‌های پرتی بدهند که باعث خنده شود.

واکنش پورناظری به استفاده از موسیقی‌اش در یک سریال

تهمورس پورناظری که یک قطعه موسیقی‌اش از آلبوم «قطره‌های باران» به تازگی در یک سریال تلویزیونی پخش شده است، نسبت به این اقدام واکنش نشان داد. این آهنگساز که قرار است به‌زودی کنسرت پرفورمنس «تهمورس و ما» را برگزار کند درباره جزییات این کنسرت و هم‌چنین دیگر مشکلات این روزهای حوزه موسیقی سخن گفت. او در پاسخ به پرسش ایسنا مبنی بر این که آیا خبر دارد که از موسیقی‌اش در سریال «تنهایی لیلا» استفاده شده است، گفت: بله؛ چند وقت پیش به خانه دوستم رفته بودم و او به من گفت که آهنگ تو در یک سریال پخش می‌شود. پورناظری تصریح کرد: حتی در جنگل هم چنین اتفاقی نمی‌افتد. هر کسی لانه خودش را دارد. من اصلاً این اتفاقات را درک نمی‌کنم. سریال، آهنگساز خود را دارد. مگر می‌شود که قطعه یک آهنگساز دیگر را آن هم بدون اجازه‌اش در یک سریال پخش کنند؟! اصلاً شاید من موضوع این سریال را دوست نداشته باشم. چرا باید این اتفاق بیفتد؟

ساعت مچی که پرنده می‌شود

طرح اولیه‌ای از ساعت‌های پرنده ارایه شده که نه تنها دور مچ دست کاربرانشان بسته می‌شوند بلکه همانند یک پرنده بدون سرنشین عمل کرده و از قابلیت‌های متمایزی برخوردارند. در جدیدترین تکنولوژی عرضه شده، هواپیماهای بدون سرنشین تبدیل به ساعت‌های مچی هوشمندی می‌شوند که با دستور کاربرانشان از مچ دست آن‌ها جدا شده و به صورت خودکار از آن‌ها عکس گرفته یا به فیلمبرداری پرداخته و می‌تواند بر بالای سر کاربر به پرواز درآید. این پرنده بدون سرنشین Nixie نام گرفته و قادر به شناسایی کاربرانش از سایرین است.

اخبار کوتاه

سند ملی سالمندان هفته آینده به دولت می‌رود

رییس دبیرخانه شورای ملی سالمندان گفت: سند ملی راهبردی سالمندان هفته آینده به هیأت دولت ارسال می‌شود. به گزارش مهر، فرید براتی‌سده روز دوشنبه در نشست تخصصی نقد و بررسی احکام سالمندان در برنامه ششم توسعه افزود: در شورای ملی سالمندان سعی کرده‌ایم با دستگاه‌های مختلف هماهنگی داشته باشیم، به دنبال تولی‌گری نیستیم و می‌خواهیم موضوعات مورد اختلاف را بررسی و برطرف کنیم. وی از تدوین شاخص‌های سالمندی خبر داد و گفت: در مدت فعالیت‌های دبیرخانه شورای ملی سالمندان با صندوق جمعیت سازمان ملل متحد همکاری‌هایی را آغاز کرده‌ایم و در حال تدوین شاخص‌های سالمندی و بحث محیط دوستدار سالمند در کشور هستیم. براتی‌سده با اشاره به این‌که در سطح دستگاه‌های کشور نیز شوراهای سالمندی را فعال کرده‌ایم، گفت: در حال حاضر به دنبال پیگیری مباحث فرهنگی سالمندان هستیم که در این خصوص نیز فعالیت‌های مشترکی را با دانشگاه‌ها آغاز کرده‌ایم.

سند «سلامت جوانان» بررسی می‌شود

پنجاه و پنجمین جلسه ستاد ملی ساماندهی امور جوانان، امروز (۲۷ مردادماه)، با موضوع بررسی سند سلامت جوانان و با حضور وزیر ورزش و جوانان برگزار می‌شود. به گزارش باشگاه خبرنگاران به نقل از پایگاه خبری وزارت ورزش و جوانان، بررسی سند سلامت جوانان وزارت بهداشت، بررسی برنامه شناسایی، تقویت و توسعه سازمان‌های مردم نهاد جوانان و سازمان‌های مردم نهاد مرتبط با امور جوانان و طرح ملی کارآفرینی در دستور کار این جلسه قرار دارد. شایان ذکر است؛ این جلسه با حضور گودرزی، معاونین وزارتخانه و نمایندگان تام‌الاختیار دستگاه‌های عضو ستاد ملی ساماندهی امور جوانان در ساختمان شماره ۱ وزارت ورزش و جوانان برگزار می‌شود.

راه‌اندازی شبکه سوانح کشور

رییس جمعیت هلال احمر ایران تأکید کرد: باید در میان جمعیت‌های ملی صلیب سرخ و هلال احمر همکاری‌های بیش‌تری وجود داشته باشد، تا دسترسی به قربانیان در منطقه برای ارسال کمک‌های امدادی فراهم شود. به گزارش مهر، سید امیرمحسن ضیایی در دیدار با «الیاس غانم» رییس دفتر منطقه خاورمیانه و شمال آفریقا (منا) فدراسیون بین‌المللی جمعیت‌های صلیب سرخ و هلال احمر که صبح امروز در ساختمان صلح جمعیت هلال احمر برگزار شد، گفت: وضعیت موجود در یمن، عراق و سوریه نگران کننده است و سازمان‌های بین‌المللی می‌توانند در بهبود وضعیت قربانیان در این کشور مؤثرتر عمل کنند تا کمک بیش‌تری به قربانیان در این کشورها صورت گیرد. ضیایی به راه‌اندازی شبکه سوانح در کشور اشاره کرد و بیان داشت: جمع‌آوری و تبادل اطلاعات در زمینه‌های امدادی و کمک رسانی، برای جمعیت هلال احمر ایران حایز اهمیت است که در این زمینه مقرر شده تا شبکه سوانح در سراسر کشور راه‌اندازی شود و در صورت موفقیت این شبکه در داخل کشور؛ آن را در سطح منطقه تسری خواهیم داد.

شاعرانه

ابوسعید ابوالخیر

وصل تو کجا و من مهجور کجا
دردانه کجا، حوصله مور کجا
هرچند ز سوختن ندارم باکی
پروانه کجا و آتش طور کجا

سخن بزرگان

ویلیام جیمز

■ بنیادی‌ترین اصل در طبیعت آدمی، اشتیاق فراوان اوست به گرامی داشته شدن.
■ امواج خروشان سطح اقیانوس هرگز سکون و آرامش اعماق آن را بر هم نمی‌زند.

رییس سازمان نظام پزشکی کشور

بیمه‌های تکمیلی دیون بیمارستان‌های خصوصی را پرداخت کنند

رییس کل سازمان نظام پزشکی کشور با انتقاد از روش منسوخ و غیرعلمی ایران در تعیین تعرفه‌های ویزیت نسبت به چالش بیمارستان‌های خصوصی با بیمه‌های تکمیلی و دیرکرد بیمه‌های پایه در پرداخت مطالبات مراکز دولتی گلایه کرد.

به گزارش تسنیم، علیرضا زالی در نشست خبری به مناسبت روز پزشک در پاسخ به سؤال خبرنگاری درباره رقم ویزیت پزشکان عمومی و این‌که آیا ارقام تعیین شده برای پزشکان عمومی در تعرفه‌های سال ۹۴ مورد نظر سازمان نظام پزشکی بوده است یا خیر، اظهار کرد: پاسخم به این سؤال منفی است. مدل ایران درباره ویزیت روشی منسوخ شده، قدیمی و غیرعلمی است که در هیچ جای دنیا استفاده نمی‌شود. ویزیت در دنیا طبقه‌بندی دارد. ساده‌ترین روش ویزیت، ویزیت ۹ گانه است. در دنیا و در کتاب کالیفرنیا قسمت بزرگی برای بخش سرپایی و E&M در نظر گرفته شده است.

زالی افزود: وقتی که کتاب ارزشگذاری نسبی خدمات پس از ۲۰ سال در کشور بازنگری شد، باید بخش مربوط به خدمات سرپایی هم مورد بازنگری قرار می‌گرفت. البته بیمه‌ها با این عنوان که زیرساخت‌ها در این زمینه فراهم نیست، این موضوع را تقبل نکردند. باید به سمتی حرکت کنیم که شورای عالی بیمه مجاب شود که در سال ۹۵ این بخش از کتاب را نیز عملیاتی کند. در غیر این صورت به جامعه پزشکی نسخه نویس ظلم خواهد شد. البته قول اخلاقی شورای عالی بیمه بر این است که در سال ۹۵ این موضوع نیز انجام شود.

وی درباره اقداماتی که برای تعیین تعرفه‌های ویزیت در سال ۹۴ انجام شده بود نیز گفت: در شورای عالی بیمه رشد نسبتاً متعارفی را برای تعرفه‌های ویزیت پزشکان عمومی در نظر گرفته بودیم، اما متأسفانه برای اولین بار شاهد بودیم که مصوبه شورای عالی در هیأت وزیران تغییر کرد. این در حالی بود که ما همواره اعلام کرده بودیم که ویزیت پزشکان عمومی خط قرمز ما تلقی می‌شود.

زالی در این باره افزود: به این ترتیب با کاهش ویزیت پزشکان عمومی نامه‌ای را در اعتراض به این امر به معاون اول ریاست جمهوری نوشتم. چرا که برای اولین بار بود که به سمت تعرفه‌گذاری ترجیعی حرکت کرده بودیم. هم‌چنین برای نخستین بار بود که ویزیت متخصصان اطفال، داخلی، روانپزشک و عفونی به صورت ترجیعی تعریف شده بود. متأسفانه این موضوع هم مصوب نشد و رقم ویزیت این پزشکان کاهش یافت. امیدواریم برای سال آینده با نگاه مثبت شورای عالی بیمه، این نکته نیز حل شود.

رییس کل سازمان نظام پزشکی کشور ادامه داد: اگر وزارت بهداشت و وزارت رفاه همراهی داشته باشند این مشکلات حل خواهد شد. پیشنهاد روشن ما آن است که در مناطق نابرخوردار برای پزشکان عمومی ویزیت ترجیعی تعریف شود و سهم بیمه‌ها در این ویزیت‌ها افزایش یابد. این در حالی است که در برخی استان‌ها ویزیت‌ها تعدیل و کاهش هم می‌یابد. اگر بخواهیم به سمت واقعی شدن تعرفه‌ها حرکت کنیم راهی جز اصلاح ویزیت نداریم. البته در شرایط فعلی هم ویزیت آن‌چنان به بیمه‌ها فشاری وارد نمی‌کند. البته برای نخستین بار بود که پزشکان عمومی با سابقه بالای ۱۵ سال خدمت تعرفه‌شان افزایش یافت و این نکته جای امیدواری دارد.

زالی، اقدام دولت برای پوشش بیمه‌ای افراد فاقد بیمه درمانی را مثبت ارزیابی کرد و افزود: بیش از ۸۰ درصد افرادی که در این طرح دولت برای نخستین‌بار تحت پوشش بیمه قرار گرفتند از افراد کم بضاعت و فقیر بودند. این اقدام دولت کاملاً هدف‌گذاری شده و در جهت عدالت اجتماعی بود.

مراجعه ایرانی‌ها به پزشک عمومی ۵۰ درصد کم‌تر از استاندارد دنیا

وی در ادامه صحبت‌هایش در پاسخ به سؤال خبرنگاری درباره بار مراجعه به پزشکان عمومی با وجود تخصص‌گرایی در کشور گفت: بار مراجعه ایرانیان به پزشکان عمومی به صورت متوسط ۲,۲ در سال است. هم‌چنین سرانه مراجعه مردم به پزشکان عمومی ۵۰ درصد کم‌تر از دنیاست. البته این امر به دلایل مختلفی نظیر خوددرمانی یا مراجعه به پزشک متخصص است.

رییس کل سازمان نظام پزشکی کشور در بخش دیگری از صحبت‌های خود در پاسخ به سؤالی درباره بیمه‌های تکمیلی و قراردادهای آن‌ها با بیمارستان‌های خصوصی نیز گفت: در سال گذشته مشکلاتی در این زمینه وجود داشت البته بیمه‌های تکمیلی هم استدلال‌های خاص خود را داشتند. در برخی از بیمارستان‌های خصوصی تهران و شهرستان‌ها حجم زیادی از پول در گردش بیمارستان‌ها از سوی بیمه‌های تکمیلی پرداخت نشده است. این در حالی است که در تهران ۸۰ درصد مراجعین بستری بیمه تکمیلی دارند. بیمارستان‌های خصوصی از تأخیرهای ۵ تا ۶ ماهه بیمه‌های تکمیلی در پرداخت‌هایشان گله دارند از طرف دیگر این بیمه‌ها حجم زیادی کسورات نیز در نظر می‌گیرند. در مجموع پرداخت بیمه‌های تکمیلی به بیمارستان‌های خصوصی با چالش جدی روبروست.

وی در این باره ادامه داد: اوایل تیرماه امسال بود که بیمارستان‌های خصوصی تصمیم گرفتند با بیمه‌های تکمیلی قرارداد نبندند، اما با وساطت سازمان نظام پزشکی، وزارت بهداشت و شخص وزیر اقتصاد بیمارستان‌ها قراردادهایشان را منعقد کردند. لازم است بیمه‌های تکمیلی به تعهدات خود عمل کنند. چرا که این بار اگر کسورات زده و پول ندهند ما نمی‌توانیم بیمارستان‌ها را مجاب کنیم. دیون بیمارستان‌های خصوصی باید به سرعت از سوی بیمه‌های تکمیلی پرداخت شود.

تأخیر در پرداخت بیمه‌های پایه و مشکلات بیمارستان‌های دولتی

وی در پاسخی درباره تأخیرهای سازمان‌های بیمه‌گر پایه نیز گفت: در این زمینه مشکل عمده در مورد بیمارستان‌های دولتی است. تا جایی که من اطلاع ندارم تا پایان اسفند سال گذشته بخش دولتی و دانشگاهی سه هزار و ۶۰۰ میلیارد تومان از بیمه‌ها طلب دارد. تنها داروخانه‌های دولتی تحت پوشش دانشگاه علوم پزشکی تهران ۱۴۰ میلیارد تومان از بیمه‌ها طلبکارند که اگر ۴ ماه اول امسال را نیز به آن اضافه کنیم رقم بزرگی می‌شود. این در حالی است که بیمارستان‌های دولتی ملجأ بیماران بی‌پناه و بی‌بضاعت هستند.

زالی افزود: بیمارستان‌های دولتی زمانی که وارد طرح تحول شدند، از گذشته دچار کسری اعتبار بودند از طرف دیگر مقرر شد که پرداختی‌های مردم در بیمارستان‌ها افزایش پیدا نکند. به همین دلیل اگر بیمه‌ها به تعهدات خود به موقع عمل نکنند، فشار مضاعفی به بیمارستان‌ها وارد می‌شود. بر همین اساس است که اکنون کارانه پزشکان و پرستاران چند ماهی است عقب افتاده است.

وی خاطرنشان کرد: از طرف دیگر بیمه‌های پایه هم باید بودجه کافی داشته باشند، این در حالی است که رشد بودجه چندانی را برای امسال تجربه نکردند. هم‌چنین پوشش همگانی نیز بار مالی جدیدی به بیمه سلامت کشور اضافه کرد. در مجموع باید بودجه سال آینده براساس واقعیات نظام سلامت بسته شود تا در این حوزه با نگرانی روبه‌رو نباشیم.

معاون دفتر سلامت خانواده وزارت بهداشت

۸۰ درصد مطلقه‌ها زیر ۳۰ سالند

معاون دفتر سلامت خانواده وزارت بهداشت گفت: در سال ۹۳ به ازای هر ساعت ۱۹ طلاق در کشور ثبت شد و متأسفانه ۸۰ درصد مطلقه‌های کشور زیر ۳۰ سال هستند.

به گزارش ایلنا، محمد اسلامی در همایش «ازدواج و سلامت در جوانان» در سخنانی ۵ سال اول زندگی را حساس‌ترین دوران دانست و افزود: ۵۰ درصد طلاق‌ها در این دوره اتفاق می‌افتد و نیاز به مراقبت خانواده‌ها و کسب مهارت‌های لازم احساس می‌شود.

وی تأکید کرد: چیزی که جامعه از ازدواج باید به دنبال آن باشد آرامش و سکونی است که در بین زوجین به وجود می‌آید و با تشویق افراد به ازدواج به دلیل وجود زمینه‌های بهبود شاخص سلامت می‌توان به سلامت جامعه کمک کرد.

وی با بیان این که ازدواج بر بهبود سلامت روان و اجتماعی اثر می‌گذارد اضافه کرد: ازدواج از بدو وجود انسان به شکل‌های مختلف وجود داشته است و پدیده جدیدی نیست. دختران و پسران اگر امید به آینده داشته باشند و امید به این که با ازدواج به وضعیت بهتری خواهند رسید، این امید منجر به تشکیل خانواده و ازدواج جوانان می‌شود.

معاون اجرایی دفتر سلامت جمعیت و خانواده وزارت بهداشت تأکید کرد: والدین باید امید را برای تشکیل خانواده و ازدواج در بین جوانان به‌وجود آورند.

وی دعوا و جر و بحث در خانواده را یکی از دلایل فراری بودن فرزندان از ازدواج دانست و اضافه کرد: ازدواج و تشکیل خانواده جلوی ناهنجاری و آسیب‌های اجتماعی موجود در جامعه را می‌گیرد. براساس نتایج بررسی‌های انجام شده، افراد متأهل نسبت به مجردان از سلامت عمومی بالایی برخوردارند. افراد مجرد بیش‌تر دچار افسردگی، اختلال در خواب، اختلال در کارکرد اجتماعی می‌شوند.

وی با بیان این که ازدواج در ارتقای شاخص سلامت عمومی جامعه نقش به‌سزایی دارد افزود: توان مالی افراد با ازدواج افزایش پیدا می‌کند زیرا به علت احساس مسؤولیت منابع مالی خود را در مسیر مشخص استفاده می‌کند.

اسلامی علت بالا رفتن سن ازدواج را بالا بودن سطح توقعات، مهریه‌های سنگین، ازدواج‌های پر هزینه، بی‌توجهی به مسایل اخلاقی، فاصله فرهنگی خانواده‌ها، بالا رفتن سن تحصیلات دختران، آزادی بیش از حد جوانان و نداشتن مسکن دانست.

طلب شهرداری از دولت روی میز وزارت اقتصاد

سخنگوی شورای شهر تهران در مورد آخرین فعالیت کارگروه احصای میزان بدهی دولت به شهرداری توضیحاتی را ارایه کرد. رضا تقی‌پور در گفت و گو با ایسنا، در مورد آخرین جزییات رایزنی برای تعیین میزان بدهی دولت به شهرداری، گفت: جلسه مشترک بین نمایندگان مدیریت شهری و معاون اول رییس‌جمهور برگزار و مقرر شد، کارگروه مشترک با حضور نماینده وزارت اقتصاد و دارایی به نمایندگی از دولت و نمایندگان شهرداری و شورا ایجاد شود.

وی با بیان این که اعضای این کارگروه جلسه‌ای داشته و مقرر شد تا شهرداری تهران اسناد و ادعاهای طلب خود را ارایه دهد و نمایندگان دولت نیز حسابرسی‌های لازم را انجام دهند، گفت: دولت نیز ادعاهایی در مورد طلب از شهرداری مطرح کرد که البته منظور طلب دولت از شهرداری، دریافت و عدم وصول وام بانک‌هاست. تقی‌پور با بیان این که حساب بانک‌ها در مورد طلب از شهرداری از دولت جدا است گفت: بانک‌ها شامل مقررات خود هستند که نمی‌توان طلب آن‌ها را با دولت یکسان دانست. سخنگوی شورای شهر تهران با بیان این که اسناد طلب شهرداری از دولت در این کارگروه در حال بررسی است گفت: پس از احصاء میزان دقیق بدهی در جلسه‌ای مشترک، راه‌های وصول آن انتخاب می‌شود.

تقی‌پور با بیان این که در برخی موارد دولت براساس قانون موظف است تا ردیف بودجه‌ای برای شهرداری‌ها در نظر بگیرد، گفت: درصد دولت از پروژه‌های عمرانی، نوسازی و تأمین اتوبوس و .. احصا شده است اما در بودجه پرداخت این موارد دیده نشده است. به عنوان مثال دولت در سال‌های ۹۲ و ۹۳ ردیف بودجه‌ای برای ساخت مترو در نظر نگرفت و در سال جاری نیز مقدار ناچیزی را برای پرداخت تعهدات خود در ساخت مترو در نظر گرفته است.

وی در پایان با تأکید بر این که مدیریت شهری شرایط اقتصادی دولت را درک می‌کند اظهار کرد: تا زمان بررسی دقیق کارگروه و تعیین میزان دقیق بدهی باید صبر کرد تا پس از آن اگر لازم باشد جلسه‌ای دیگر با شهردار و معاون اول برگزار شود تا به مفاهمه برسیم و راه‌حل وصول پیدا شود.

روی خط ورزش

استقلال تهران - استقلال اهواز در ورزشگاه تختی

سرپرست تیم فوتبال استقلال اهواز با بیان این که نمی‌دانم این موضوع که دیدار ما با استقلال تهران در ورزشگاه غدیر برگزار می‌شود، از کجا آمده است، گفت: طبق اعلام رییس هیأت فوتبال استان این بازی در ورزشگاه تختی برگزار می‌شود. مسلم ملکی در پاسخ به این سؤال که قرار است بازی استقلال اهواز و استقلال تهران در کدام ورزشگاه انجام شود، اظهار کرد: طبق اعلام طالقانی، رییس هیأت فوتبال استان این بازی در ورزشگاه تختی اهواز برگزار می‌شود و نمی‌دانم صحبت‌هایی مبنی بر این که این مسابقه در ورزشگاه غدیر برگزار می‌شود، از کجا آمده است. به هر حال درست هم نیست ۳ تیم از استان در یک ورزشگاه بازی کنند و زمین یک ورزشگاه کشش ندارد و مرغوبیت خود را از دست می‌دهد.

اوتامندی با ۴۰ میلیون یورو در منچسترسیتی

مدافع آرژانتینی والنسیا به زودی با ۴۰ میلیون یورو راهی تیم دوم شهر منچستر خواهد شد. چند هفته‌ای بود که خبرهایی در مورد ابراز علاقه لوییس فان‌خال، سرمربی منچستریونایتد به نیکلاس اوتامندی در رسانه‌های مختلف منتشر شده بود اما اکنون به نظر می‌رسد این بازیکن از تیم رقیب سر در خواهد آورد. منچستریونایتد در خط دفاعی با مشکلات زیادی روبه‌روست و از ابتدای فصل نقل و انتقالات تابستانی قصد داشت با خرید یک مدافع این مشکل را رفع کند. متس هوملس، سرخیو راموس و اوتامندی مدافعان مورد نظر فان‌خال بودند اما هوملس و راموس با بوروسیا دورتموند و رئال مادرید تمدید کردند و اوتامندی هم به نظر می‌رسد راهی سیتی خواهد شد.

انصراف ۳ پینگ‌پنگ‌باز ایرانی از تور جهانی اتریش

۳ پینگ‌پنگ باز ایرانی از حضور در رقابت‌های تور جهانی اتریش انصراف دادند. در حالی که حدود دو هفته تا آغاز تور جهانی اتریش باقی مانده، ۳ تن از پینگ‌پنگ بازان ایران از حضور در این رقابت‌ها انصراف دادند تا ایران با ۵ نماینده در مسابقات حاضر شود. نوشاد و نیما عالمیان و افشین نوروزی ۳ ملی‌پوش پینگ‌پنگ ایران هستند که از طرف فدراسیون تنیس روی میز در رقابت‌های تور جهانی اتریش حضور پیدا می‌کنند. هم‌چنین امین میرالماسی و سروش امیری نیا نیز با هزینه شخصی عازم این رقابت‌ها می‌شوند. محمدرضا اخلاق پسند، پوریا عمرانی و میعاد لطفی پینگ‌پنگ بازانی هستند از شرکت در تور جهانی اتریش انصراف داده‌اند.

کوئنترائو به اینتر نمی‌رود

مدیر برنامه‌های مدافع رئال مادرید تأکید کرد اگر این بازیکن قصد ترک مادرید را داشته باشد، راهی اینتر نخواهد شد. فابیو کوئنترائو که مدت زیادی است جایی در ترکیب ثابت باشگاه رئال مادرید ندارد، ممکن است بار دیگر به باشگاه بنفیکای پرتغال بازگردد. در زمان مربیگری کارلو آنچلوتی در رئال مادرید کوئنترائو به یک بازیکن نیمکت نشین بدل شد و جایش را به مارسلوی برزیلی در دفاع چپ رئال داد.

۸ ملی‌پوش استقلال و پرسپولیس

از سوی کارلوس کی روش سرمربی تیم ملی ۸ بازیکن از استقلال و پرسپولیس به تیم ملی دعوت شدند. دیروز ۸ بازیکن به سفارت هندوستان رفتند و پاسپورت شان را برای بازی با تیم ملی هندوستان تحویل دادند. امین حاج محمدی، امید ابراهیمی، خسرو حیدری و روزبه چشمی ۴ بازیکن استقلال بودند که در سفارت حاضر شدند و حضور همزمان آن‌ها با پرسپولیسی‌ها در سفارت جالب توجه بود. بازیکنان دو تیم تهرانی که در بازی هفته گذشته طعم شکست را چشیدند برای حضور در اردوی تیم ملی انگیزه زیادی داشتند و در رابطه با بازی‌های هفته گذشته برابر تیم‌های اصفهانی با هم صحبت می‌کردند. سوشا مکانی که در ۳ بازی ابتدایی لیگ به دلیل محرومیت حضور نداشت هم در سفارت حاضر بود. مهدی طارمی، فرشاد احمدزاده و رامین رضاییان ۳ ملی‌پوش دیگر پرسپولیس بودند که امیدوار هستند برای این بازی همراه تیم ملی باشند. احمدزاده زمانی که در تراکتور بود پیش از بازی با ازبکستان و ترکمنستان به اردوی تیم ملی دعوت شده بود. تیم ملی فوتبال ایران روز ۱۷ شهریور در مقدماتی جام جهانی باید به مصاف تیم هندوستان برود.

بهرام شفیع در هاکی آسیا پست گرفت

۳ کرسی از سوی AHF به فدراسیون هاکی ایران رسید. طی ابلاغ‌هایی از سوی فدراسیون هاکی آسیا، بهرام شفیع به عنوان عضو کمیته مسابقات، حسن اباذری به عنوان عضو کمیته داوران و هادی شریعتی به عنوان عضو کمیته ارتباطات و رسانه برای دوره ۲۰۱۵ تا ۲۰۱۸ منصوب شدند.

پیشنهاد ۱۶ میلیونی رئال برای دخیا

رئال مادرید قصد دارد برای جذب داوید دخیا، دروازه بان منچستریونایتد، پیشنهادی ۱۶ میلیون یورویی به این باشگاه ارایه دهد. در حالی که تنها یک سال از قرارداد داوید دخیا با منچستریونایتد باقی مانده، شیاطین سرخ در ازای او، ۴۵ میلیون یورو از رئال مادرید می‌خواهند. با این حال، روزنامه دیلی میرر گزارش داد که رئال که پیوستن دخیا در فصل آینده به صورت بازیکن آزاد را نیز در برنامه‌های خود می‌بیند، قصد دارد پیشنهادی ۱۶ میلیون یورویی به باشگاه یونایتد ارایه کند تا جنگ سرد بین دو باشگاه هم‌چنان ادامه پیدا کند. دخیا در دو هفته ابتدایی لیگ برتر در لیست منچستریونایتد قرار نگرفته و رومرو جانشین او شده است. انتظار می‌رود که یونایتد تا پیش از پایان نقل و انتقالات با جدایی او موافقت کند.