روزنامه مناقصه مزایده

اجتماعی، فرهنگی، سیاسی، اقتصادی

سه‌شنبه ۲۱ مهر ۱۳۹۴ ■ ۲۹ ذی‌الحجه ۱۴۳۶ ■ سال یازدهم ■ شماره ۱۷۰۶ ■ قیمت ۱۰۰۰۰ ریال ■ ۱۲ صفحه

Tuesday ■ 13.Oct.2015 ■ Vol.13 ■ No.1706 ■ 10000 RIs ■ ISSN:2008-2886

رهبر معظم انقلاب
صدا و سیما تحلیلی واقع بینانه از شرایط داخلی و جهانی داشته باشد ۱

چرا سهامداران به صنعت خود رو پشت کردند؟
تحمیل زیان ۳۲ درصدی شرکت‌های خودرویی به سهامدارانش ۳

افزایش ۱۰ برابری صدور ضمانت‌نامه صندوق حمایت از صنایع الکترونیک ۵

خلأ جدی مؤسسات حقوقی در پروژه‌های نفتی ۹

جلیلی در گفت‌وگو با «مناقصه» تأکید کرد
ضرورت حضور تعاونی‌ها در بازارهای پولی و بانکی و بورس
کمیسیون ویژه حمایت از تولید ملی و نظارت بر اجرای سیاست‌های کلی اصل ۴۴ قانون اساسی در جلسه روز گذشته خود، به بررسی گزارش‌های حسابرسی شده مربوط به قانون بهبود محیط کسب و کار پرداخت و گزارش مسؤولان اتاق تعاون مورد بررسی قرار گرفت. ۲

مدیر کل اکتشاف ایمیدرو خبر داد
خرید اسناد مناقصه طلای نیکوییه توسط یک شرکت اروپایی
مدیر کل اکتشاف و سرمایه‌گذاری ایمیدرو با بیان این که یک شرکت اروپایی برای سرمایه‌گذاری در معدن طلای نیکوییه قزوین اسناد را خریده است، از اکتشاف فلزات جدیدی در پهنه سنگان خبر داد. ۴

مشاور رییس سازمان خصوصی‌سازی
رد دیون بدترین شکلِ واگذاری است و اصلاً خصوصی‌سازی نیست
مشاور رییس سازمان خصوصی‌سازی با بیان این که خصوصی‌سازی برای آقازاده‌ها نیست، گفت: در دولت گذشته برخی واگذاری‌ها به صورت مذاکره به نفع آقازاده‌ها بوده است. ۷

براساس پیش‌نویس لایحه قانون بانک مرکزی
شورای پول و اعتبار منحل می‌شود؟! ۱۱

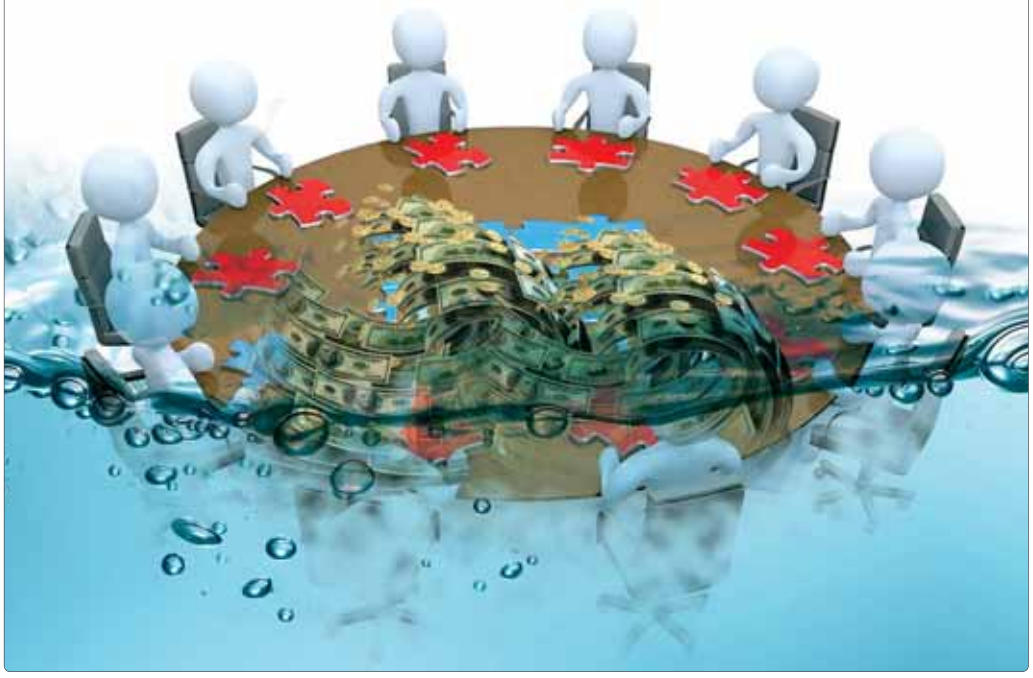

سخن آخر

نقدهای تند در قالب شوخی‌های سیاسی!

رامین شاهی

۹۰ روز از ۲۲ تیرماه، روز توافق هسته‌ای وین گذشته بود که بهارستان به دنبال تصمیمی تاریخی به شور نشست تا بگوید توافق را قبول دارد یا ندارد.

علی اکبر صالحی مانند همیشه متین، آرام و با تبسمی همیشگی و به قولی آکادمیک، در پشت جایگاه مخصوص مجلس سخن می‌گفت. شخصیتی که قبل از آن که به او بگوییم وزیر و وکیل و مقامی کشوری، کاریزمای دانشمندگونه‌ای دارد و اهل علم است و به قول ظریف دانشمند تیم هسته‌ای کشورمان بوده است؛ اما برخی از نمایندگان مجلس از شدت عصبانیت نمی‌گذاشتند او به راحتی و در دفاع از برجام سخن بگوید.

از روزی که در صحن علنی بهارستان پشت جایگاه رفت تا در مقام دفاع از برنامه‌هایش برای پذیرش مسؤولیت وزارت خارجه دولت دهم برآید ۵ سالی گذشته است اما روز یکشنبه همه چیز مانند چند سال پیش آرام نبود. همراهی آرام بهارستان‌نشینان هم‌فکر و همراه دولت دهم با وزارت او کجا و روز تعیین تکلیف کلیات برجام کجا.

سریال بداخلاقی‌های همراهان دیروز برای رییس فعلی سازمان انرژی اتمی فعلی تمامی نداشت. حال و هوای برخی مخالفینش مانند اسفند روی آتش بود. آن‌ها اجازه انعقاد کلام به صالحی را ندادند که هیچ، کار را به کفن و دفن او و تهدید به مرگش نیز رساندند.

دامنه بداخلاقی‌های برخی از مخالفان در سیمان ریختن و دفن صالحی خاطره‌ای تاریک در فضای دموکراسی دینی کشور به جا گذاشت و شاید هم این گونه با طرح طنز تلخ سیمان‌ریزی و ساخت و ساز در صحن علنی پارلمان، خواستند برای خروج پروژه‌های نیمه تمام کشور چاره‌ای بیاندیشند لذا باید گفت: ای کسانی که بداخلاقی را در رسمی‌ترین نهادهای مدنی کشور نهادینه می‌کنید و بعد می‌گویید این تهدید یک شوخی سیاسی است... به کجا چنین شتابان می‌روید؟! این چه شوخی نا به جایی آن هم در مکان و زمانی تاریخی و حساس بود؟ از سویی چرا صالحی در برابر این به قول شما مزاح‌های به اصلاح سیاسی‌تان، به حق برافروخته شد و حتی تبسم‌های همیشگی‌اش از صورت محو شد؟ آیا او در تمام دوران فعالیت‌های بین‌المللی و دیپلماتیکش فرق شوخی و جدی را هنوز نمی‌داند؟!

آیا علی اکبر صالحی، همان کسی نبود که از دولت اصلاحات گرفته تا دولت دهم و این بار هم در دولت یازدهم، با اعتماد و حمایت بزرگان کشور از وی، در جهت احقاق حقوق صلح آمیز هسته‌ای کشورمان تلاش‌های آشکار و نهان فراوانی را در داشته است. آیا او همان کسی نیست که رهبری معظم انقلاب در حق او و تیم هسته‌ای فرمودند: اعضای تیم مذاکره کنندگان کشورمان امین، غیور شجاع و متدین هستند.؟

باید گفت راز موفقیت پیامبر خاتم(ص) در حسن خلق او بود وگرنه رسول رحمت در جذب مشرکین و اعراب جاهلی از فلسفه، عرفان، کلام و علوم مختلف سخن نمی‌گفت. او که دریای علم و آگاهی بود و متصل به حق مطلق، موفقیت رسالتش را وابسته به داشتن اخلاق نیکو می‌دید حال چگونه است که برخی در بیان مخالفت‌ها و انتقادهایشان راه را به بیراهه می‌روند؟ آن‌ها باید از دانشمند هسته‌ای متولد کربلای کشورمان الگوبرداری کنند که به عیادت کسی در بیمارستان رفت که روز قبلش او را به مرگ تهدید کرده بود و این رفتار پسندیده به راه رسول خدا نزدیک‌تر است تا تهدید انسانی به مرگ.

به حسن و خلق و وفا کس به یار ما نرسد
تو را در این سخن انکار کار ما نرسد

بین‌الملل

پسران حسنی مبارک از زندان آزاد شدند

دادگاه قاهره دیروز طی حکمی علاء و جمال مبارک فرزندان دیکتاتور پیشین مصر را از زندان آزاد کرد. به گزارش ایسنا به نقل از روزنامه الفجر مصر، جمال و علاء مبارک به اتهام سوءاستفاده از قدرت و هدر دادن اموال عمومی در پرونده موسوم به کاخ‌های ریاست جمهوری هر یک به ۳ سال زندان محکوم شده بودند. در جلسه روز گذشته، دادگاه قاهره با درخواست وکیل مدافع خانواده مبارک موافقت کرد و به این ترتیب مدت بازداشت موقت پسران مبارک در پرونده موسوم به قتل تظاهرکنندگان که در آن بی‌گناه شناخته شده بودند به عنوان مدت محکومیت آن‌ها در پرونده کاخ‌های ریاست جمهوری پذیرفته شد و با حکم دادگاه فرزاندان مبارک آزاد شدند. علاء و جمال مبارک در پرونده قتل تظاهرکنندگان هریک بیش از سه سال در بازداشت موقت به سربردند تا این که دادگاه آن‌ها را در این پرونده بی‌گناه اعلام کرد. وکیل مدافع خانواده مبارک درخواست داده بود که این مدت به عنوان مدت محکومیت آن‌ها در پرونده کاخ‌های ریاست جمهوری پذیرفته شود.

عقب‌نشینی داعش از برخی مناطق حومه شمالی شهر حلب

به دنبال عقب نشینی داعش از برخی مناطق در حومه شمالی حلب در سوریه، ارتش این کشور کنترل این مناطق را در دست گرفت. به گزارش مهر به نقل از شبکه خبری العربیه، تروریست‌های داعش از مناطق الحره، روستای کفر طونه و اطراف ارتفاعات «عنتر» در حومه شمالی حلب عقب نشینی کردند بدون این که وارد درگیری با نیروهای دولتی سوریه شوند. به گفته منابع سوری، پس از عقب‌نشینی داعش ارتش سوریه کنترل این مناطق را در دست گرفت. داعش حدود دو روز پیش پس از درگیری با مخالفان مسلح کنترل مناطق مذکور را در دست گرفته بود. منابع سوری روز یکشنبه اعلام کرده بودند که داعش کنترل روستاها و شهرک‌های تل‌قراح، فافین، تل شعیر، تل ساسین و مناطق دیگر در حومه شمالی حلب را در دست گرفته است. به گفته این منابع، این اقدام به دنبال عقب‌نشینی گروه‌های مسلح مخالف از جبهه‌های جنگ علیه داعش در حومه شمالی حلب صورت گرفت و در پی این حادثه داعش برای نخستین بار در رویارویی مستقیم با ارتش سوریه در حومه شمالی حلب قرار گرفته است. ارتش سوریه اخیراً عملیات زمینی گسترده‌ای را با کمک جنگنده‌های روسی برای کنترل بر مناطق شمال سوریه آغاز کرده است.

لوکاشنکو بار دیگر به عنوان رییس‌جمهوری بلاروس انتخاب شد

الکساندر لوکاشنکو برای پنجمین بار موفق شد در انتخابات بلاروس با آرای بالا به عنوان رییس‌جمهوری این کشور انتخاب شود. به گزارش مهر به نقل از خبرگزاری فرانسه، الکساندر لوکاشنکو پس از پیروزی در انتخابات ریاست جمهوری بلاروس به اپوزیسیون درباره تظاهرات در کشور هشدار داده و گفت که این اقدامات می‌تواند روند لغو تحریم‌های غرب علیه بلاروس را که به خاطر اتهامات مربوط به نقض حقوق بشر اعمال شده، منحرف کند. در حالی که شخصیت‌های عالی رتبه اپوزیسیون بلاروس از حضور در انتخابات روز یکشنبه منع شده و رسانه دولتی این کشور پوشش مثبت و مناسبی را از اخبار مربوط به پیشرو بودن لوکاشنکو در این انتخابات مخابره می‌کرد، وی بار دیگر موفق شد تا با کسب ۸۳،۴۹ درصد آرا در این انتخابات پیروز شود و این در حالی است که تاتیانا کوروتکویچ، رقیب وی تنها موفق شد ۴،۴۲ درصد آرا را از آن خود کند. اگرچه این نتایج اولیه برای انتخابات ریاست جمهوری بلاروس محسوب می‌شود اما لوکاشنکو موفق شده تاکنون اکثریت آرا را از آن خود کند. همچنین روند انتخابات بلاروس از نزدیک توسط مقام‌های اتحادیه اروپا نظارت شد. چون این اتحادیه قصد دارد تا تحریم‌ها علیه بلاروس را به اتهام نقض حقوق بشر لغو کند. اگرچه لوکاشنکو به اپوزیسیون اجازه برگزاری راهپیمایی در پایتخت را بدون مداخله پلیس در روز شنبه داد اما هشدار داد که هیچ گونه تظاهراتی را پس از برگزاری انتخابات تحمل نمی‌کند.

تقدیر آملی لاریجانی از وزیر ارشاد در ترک نمایشگاه کتاب فرانکفورت

رییس قوه قضاییه فشارهای حقوق بشری غربی‌ها به جمهوری اسلامی ایران در موضوع اجرای احکام اسلامی از جمله قصاص را «سیاسی» خواند. به گزارش مناقصه‌مزایده به نقل از روابط عمومی قوه قضاییه، آیت‌ا... صادق آملی لاریجانی در جلسه مسؤولان عالی قضایی با اشاره به فرارسیدن ماه محرم و تأکید بر ضرورت اقامه پرشورتر عزای حسینی در سراسر کشور گفت: ماه محرم که ماه حزن شیعیان در مصائب اباعبدا... (ع) و اهل بیت (ع) است تأثیر بسیار عمیقی در حیات شیعیان بلکه همه مسلمانان دارد. رییس قوه قضاییه در بخش پایانی سخنان خود از اقدام وزیر فرهنگ و ارشاد اسلامی در ترک نمایشگاه بین‌المللی کتاب فرانکفورت به دلیل حضور سلمان رشدی مرتد تقدیر کرد و گفت: دعوت از شخص فاسد و مرتدی چون سلمان رشدی در این نمایشگاه نوعی دهن کجی به مسلمانان بود و حرکت وزیر محترم ارشاد پاسخ خوبی به غربی‌ها است که امیدواریم از این به بعد نیز همچنان در مقابل چنین رفتارهایی تکرار شود.

آزادراه تهران-شمال سال ۹۶ به بهره‌برداری می‌رسد

رییس‌جمهور با بیان این که در زمینه رشد اقتصادی تا پایان این هفته بسته‌ای ارایه می‌کنیم که تحرکی قابل ملاحظه در اقتصاد در ۶ ماه آینده به وجود آورد، گفت: این تحرک اقتصادی قبل از برداشته شدن تحریم‌ها است. به گزارش فارس، حسن روحانی در ورزشگاه متقی در جمع مردم ساری رییس دولت با بیان این که تا پایان امسال باند دوم جاده رودهن-فیروزکوه-قائم شهر با اعتبار ۲۰۰ میلیارد تومان نهایی می‌شود، افزود: باند دوم محور هراز با ۶۷۰ میلیارد تومان تا پایان سال ۹۵ و آزادراه تهران-شمال با اعتبار ۱۲۰۰ میلیارد تومان تا اوایل سال ۹۶ به بهره‌برداری می‌رسد. وی با بیان این که به عنوان نماینده و خادم ملت سؤال می‌کنم چطور عده‌ای رضایت می‌دهند به خاطر تحریم هر جنسی که وارد کشور می‌شد ۱۵ تا ۲۰ درصد از جیب مردم ما پرداخته شود، گفت: ما حق نداریم از جیب مردم شعار دهیم هر کسی که می‌خواهد شعار دهد از جیب و زندگی خود هزینه کند و نه از زندگی فقرا و محرومان.

رهبر معظم انقلاب

صدا و سیما تحلیلی واقع بینانه از شرایط داخلی و جهانی داشته باشد

حضرت آیت‌ا... خامنه‌ای با تبیین اهداف «جنگ نرم برنامه‌ریزی شده، گسترده و همه‌جانبه نظام سلطه با جمهوری اسلامی»، تغییر باورهای مردم را مهم‌ترین هدف این جنگ پیچیده خواندند. به گزارش مناقصه‌مزایده به نقل از پایگاه اطلاع‌رسانی دفتر مقام معظم رهبری، حضرت آیت‌ا... خامنه‌ای رهبر معظم انقلاب در دیدار مسؤولان و مدیران رسانه ملی و اعضا شورای نظارت بر صدا و سیما با تبیین اهداف «جنگ نرم برنامه‌ریزی شده، گسترده و همه جانبه نظام سلطه با جمهوری اسلامی»، تغییر باورهای مردم را مهم‌ترین هدف این جنگ پیچیده خواندند و با تأکید بر نقش منحصر به فرد رسانه ملی در این کارزار جدی، برنامه‌ریزی دقیق و عالمانه را برای تحقق وظایف رسانه ملی مورد تأکید قرار دادند.

حضرت آیت‌ا... خامنه‌ای در ابتدای سخنان خود به موضوع اهمیت رسانه ملی در نظام جمهوری اسلامی ایران پرداختند و با اشاره به حرکت عظیم رسانه‌ای که با کمک رسانه‌های نوپدید، به وجود آمده گفتند: رسانه ملی در صحنه چنین نبرد عجیب و عظیم و درگیری ناخواسته و ناگزیر قرار دارد که همان عرصه پیچیده و بسیار مهم جنگ نرم است. رهبر انقلاب اسلامی افراد صاحب‌نظر، دلسوز و دارای انگیزه را به مطالعه و بررسی دقیق ابعاد جنگ نرم فراخواندند و گفتند: در جنگ نرم، همان اهداف جنگ سخت دنبال می‌شود اما به‌صورتی فراگیرتر و عمیق‌تر. ایشان به برخی پیچیدگی‌ها و خطرات بیش‌تر جنگ نرم در مقایسه با جنگ سخت اشاره کردند و افزودند: جنگ نرم برخلاف جنگ سخت، آشکار، قابل فهم و ملموس نیست و حتی در برخی موارد طرف مقابل ضربه خود را می‌زند اما جامعه هدف، دچار خواب آلودگی و عدم احساس حمله است. رهبر انقلاب اسلامی خاطرنشان کردند: جنگ‌های سخت معمولاً موجب برانگیخته شدن احساسات مردم و ایجاد وحدت و انسجام ملی می‌شود در حالیکه جنگ نرم، انگیزه‌های مقابله را از بین می‌برد و زمینه‌ساز ایجاد اختلاف نیز می‌شود. حضرت آیت‌ا... خامنه‌ای بعد از بیان خطرات به مراتب بیش‌تر و نگران کننده‌تر جنگ نرم در مقایسه با جنگ سخت گفتند: جنگ نرم فقط مخصوص ایران نیست اما در موضوع ایران، هدف اصلی از این جنگ نرم فکر شده و حساب شده، استحاله جمهوری اسلامی ایران و تغییر باطن و سیرت، با حفظ صورت و ظاهر آن است. ایشان با تأکید بر این که تغییر باطن و سیرت به معنای تغییر انگیزه‌ها، شعارها، معارف انقلابی و اهداف بزرگ است، افزودند: در چارچوب اهداف جنگ نرم دشمن، باقی ماندن نام «جمهوری اسلامی» و حتی حضور یک معمم در رأس آن مهم نیست، مهم آن است که ایران تأمین کننده اهداف آمریکا، صهیونیسم و شبکه قدرت جهانی باشد. رهبر انقلاب اسلامی، مسؤولان و مردم را آماج اصلی چنین جنگ نرمی دانستند و خاطرنشان کردند: در مورد برنامه‌ریزی که در جنگ نرم برای مسؤولان وجود دارد با آنان صحبت کرده و خواهم کرد اما مخاطبان اصلی جنگ نرم مردم به ویژه نخبگان، دانشگاهیان، دانشجویان، جوانان و عناصر فعال هستند. حضرت آیت‌ا... خامنه‌ای افزودند: آن‌ها به‌دنبال تأثیرگذاری بر مردم و تغییر طیف وسیعی از باورهای آنان به‌ویژه جوانان و نخبگان هستند که باورهای اعتقادی دینی، سیاسی و فرهنگی مردم از جمله این باورها است. ایشان گفتند: مردم ما باورهای اعتقادی در خصوص دین، خانواده، مسأله «زن و مرد»، استقلال، مقابله با بیگانه، مردم سالاری اسلامی و مسایل گوناگون فرهنگی دارند و طرف مقابل تلاش دارد این باورها را دستکاری کند و یا تغییر دهد. رهبر انقلاب اسلامی، تغییر باور به گذشته را از دیگر اهداف مورد نظر در جنگ نرم برشمردند و تأکید کردند: مردم مانسبت به رژیم فاسد و مستبد گذشته باورهایی دارند که در جنگ نرم تلاش بر این است تا این گذشته زشت و پلید و سیاه به گذشته‌ای درخشان و زیبا تغییر یابد. حضرت آیت‌ا... خامنه‌ای افزودند: آن‌ها می‌خواهند با تغییر باور به گذشته، نتیجه بگیرند که لزومی به وقوع انقلاب اسلامی برای از بین بردن آن گذشته، وجود نداشته است. ایشان تغییر باور به آینده و حال را از دیگر اهداف جنگ نرم دانستند و خاطرنشان کردند: آن‌ها می‌خواهند به جوان امروزی القا کنند که وضع کنونی کشور مایه شرمندگی است و رسیدن به پیشرفت در آینده نیز غیرممکن است تا نشاط و تحرک و علم‌آموزی و امید به آینده را از نسل جوان بگیرند. رهبر انقلاب اسلامی ایجاد باورهای غیرواقعی در جوانان نسبت به جهان به‌ویژه آمریکا و اروپا و ترسیم کشورهایی پیشرفته، راحت، امن و بدون مشکل از آن‌ها را یکی دیگر از اهداف جنگ نرم برشمردند و در جمع‌بندی این بخش از سخنان خود گفتند: هدف اصلی و نهایی جنگ نرم طراحی شده، انحلال درونی و استحاله داخلی جمهوری اسلامی از طریق تغییر باورها و سست کردن ایمان مردم و به‌ویژه جوانان است. رهبر انقلاب با اشاره به امکانات سخت‌افزاری و نرم افزاری دشمن در جنگ نرم افزودند: همه پیشرفت‌های روزافزون محیط مجازی در خدمت تحقق اهداف جنگ نرم است اما مهم‌تر از این امکانات و پیشرفت‌های سخت‌افزاری، لشکر عظیم نخبگان فکری، سیاسی، ادبی، اجتماعی و فعالان برجسته ارتباطات و رشته‌های مختلف هنری است که عقبه ی نرم افزاری قوی و تأثیرگذاری را برای تحقق اهداف جنگ نرم فراهم آورده است. ایشان برنامه‌ریزی و کار و تلاش منسجم را از ویژگی‌های بارز طراحان و مجریان جنگ نرم برشمردند و خاطرنشان کردند: در همه تولیدات و فراورده‌های صوتی، تصویری و مکتوب جبهه مقابل ملت ایران، مقاصد و اهداف جنگ نرم، البته عمدتاً به‌طور غیرمستقیم، پیگیری و القا می‌شود. رهبر انقلاب در همین زمینه ترویج دین حداقلی و دین سکولار را که با هر رفتار شخصی و اجتماعی قابل انطباق است از جمله اهداف پنهان برنامه‌های عمدتاً اجتماعی رسانه‌های بیگانه خواندند و افزودند: آن‌ها در پیگیری پیچیده اهداف خود، کاملاً جدی و دارای برنامه هستند اما ما در این زمینه عقب هستیم. حضرت آیت‌ا... خامنه‌ای، تلاش‌های رسانه ملی را قابل توجه دانستند و در عین حال افزودند: باید این تلاش‌ها را به عمق برد و اهداف مورد نظر را بدون تظاهر و درشت نمایی، در حد ظرفیت همه برنامه‌های صدا و سیما به صورت هنرمندانه ترویج کرد تا مخاطبان اقناع شوند و بپذیرند. رهبر انقلاب مهم‌ترین کار برای تحقق مشهود اهداف رسانه ملی در قبال جنگ نرم دشمنان را، دست یابی به تحلیلی مبنایی، صحیح و واقع بینانه از شرایط داخلی، منطقه‌ای و جهانی جمهوری اسلامی خواندند و افزودند: این تحلیل، ذهن‌ها و جهت گیری‌های سطوح مختلف مدیریتی و بدنه سازمان را منسجم می‌کند و پایه همه فعالیت‌ها قرار می‌گیرد. حضرت آیت‌ا... خامنه‌ای، پرهیز از اغراق در توانایی‌ها، توجه به مشکلات، تأثیرناپذیری از تبلیغات گمراه کننده بیگانگان، پرهیز از سطحی نگری، و توجه به ظرفیت‌های بالفعل و بالقوه را در دستیابی به تحلیل مبنایی در صدا و سیما مؤثر دانستند و افزودند: مقایسه صحیح موقعیت کشور با دوران متناظر انقلاب‌های مهم جهانی، می‌تواند به درک واقع‌بینانه از شرایط کشور، کمک کند. حضرت آیت‌ا... خامنه‌ای با اشاره به مشکلات فراوان، جنگ‌های داخلی خونین و حتی بازگشت برخی انقلاب‌های معاصر جهان به رژیم‌های گذشته افزودند: باید موقعیت کنونی ایران را با موقعیت آمریکا در حدود ۴۰ سال پس از اعلامیه مهم استقلال آن کشور و موقعیت فرانسه پس از ۴ دهه از انقلاب کبیر فرانسه مقایسه کرد تا شرایط امروز ایران و پیشرفت‌های چشمگیر کشور بهتر درک شود. رهبر انقلاب که در تبیین ضرورت دستیابی به تحلیل مبنایی و جامع الاطراف در صدا و سیما سخن می‌گفتند خاطرنشان کردند: در این چارچوب باید سیاه نمایی‌های بیگانگان را مد نظر داشت و متوجه بود که آن‌ها در تحقق اهداف جنگ نرم، ایران را به جهانیان و حتی به خود ایرانیان واژگونه معرفی می‌کنند ضمن این که تصویر رسانه‌ای آن‌ها از جهان نیز کاملاً مغرضانه است. حضرت آیت‌ا... خامنه‌ای به مسؤولان و مدیران رسانه ملی پیشنهاد کردند برای دستیابی به تحلیلی پایه و واقع بینانه به مقایسه موقعیت جمهوری اسلامی با برخی کشورهای منطقه بپردازند که در ۴ دهه اخیر زیر سایه آمریکا زندگی کرده‌اند. ایشان گفتند: این مقایسه نشان می‌دهد که تسلیم، چه نتایجی دارد و ایستادگی به چه خیرات و پیشرفت‌هایی منجر می‌شود. رهبر انقلاب پس از تشریح ضرورت برخورداری صدا و سیما از تحلیل مبنایی به عنوان پایه همه تولیدات و برنامه‌ها در تبیین دومین کار رسانه ملی برای پیگیری محسوس‌تر و هنرمندانه وظایف خود، تعریف و تدوین یک تفکر مبنایی و اصولی را ضروری خواندند. حضرت آیت‌ا... خامنه‌ای با اشاره به راهبردهایی که در آغاز مسؤولیت سرافراز به رسانه ابلاغ شده تأکید کردند: همه این راهبردها باید دنبال و برای اجرای آن‌ها برنامه‌ریزی دقیق و عالمانه شود که البته در برخی موارد کارهای خوبی شده است.

رامین شاهی
ramin.a.shahi@gmail.com

نظرگاه

عضو کمیسیون بهداشت و درمان مجلس

اجساد حجاج ایرانی در فرودگاه ضدعفونی می‌شود

یک عضو کمیسیون بهداشت و درمان مجلس با تأکید بر این که تاکنون مورد مثبتی از ویروس کرونا در بین حجاج ایرانی دیده نشده است، گفت: با توجه به احتمال وجود بیماری‌های مختلفی همچون کرونا در اجساد حجاج ایرانی این اجساد قبل از ورود به ایران در عربستان ضد عفونی شده‌اند و بعد از تحویل در فرودگاه نیز مجددا ضدعفونی می‌شوند. رسول خضری با بیان این که پیش از شروع سفر حجاج به مکه کمیسیون بهداشت و درمان جلسه‌ای با دکتر گویا، رییس واحد بیماری‌های واگیردار در وزارت بهداشت و درمان برگزار کرد، گفت: در این جلسه دکتر گویا بر وجود تدابیر لازم برای کنترل حجاج از ابتلا به ویروس‌های مختلف از جمله کرونا تأکید کرد اما بعد از فاجعه جانسوز منا قضیه تفاوت کرد. وی توضیح داد: بعد از فاجعه منا به دلیل آن که تعداد اجساد بسیار زیاد شد، موضوع ابتلای حجاج ایرانی و حتی ابتلای اجساد به ویروس کرونا مطرح شد که خوشبختانه جوانب احتیاط به کار گرفته شده است به‌طوری که طبق اعلام وزیر بهداشت، مجروحانی که در بیمارستان‌های عربستان بستری شده بودند، به مدت ۳ روز قرنطینه شدند. وی در عین حال گفت: علی‌رغم تمامی تمهیدات برای جلوگیری از ابتلای حجاج به ویروس کرونا و به دنبال آن ابتلای مردم از همه خواسته شده بود از روبوسی و دست‌بوسی با حجاج اجتناب کنند چون دوره نهفته بیماری کرونا ۱۴ روز است به همین دلیل خواسته شد وابستگان حجاج حداقل فاصله ۴۰ سانتی را رعایت کنند چرا که راه انتقال کرونا تنفس است. این عضو کیمسیون بهداشت و درمان مجلس با بیان این که ویروس کرونا علایمی مثل سرما خوردگی و آنفولانزا دارد، گفت: با توجه به هشدارهای داده شده و جلوگیری‌های به عمل آمده تا این ساعت هیچ موردی از ابتلا حجاج به ویروس کرونا گزارش نشده است. خضری در خصوص احتمال ابتلای اجساد حجاج ایرانی به کرونا و یا ویروس‌های دیگر گفت: در وهله اول به دلیل جایگاه ایران و اقتدار رهبری در نهیبی که به عربستان زدند اجساد حجاج ایرانی همچون برخی کشورهای دیگر دفن نشد و علاوه بر آن اجساد در عربستان ضد عفونی شد. وی ادامه داد: بعد از ورود اجساد به کشور و برای جلوگیری از احتمال بروز بیماری‌های دیگر مجدداً این اجساد ضدعفونی شد تا ویروسی در کشور پخش نشود. وی در پایان با تأکید بر این که فاجعه منا به دلیل بی‌کفایتی و بی‌بندوباری حکام عربستان رخ داده است گفت: مسؤولان عربستانی قدرت اداره مناسکی به این بزرگی را نداشتند، به همین دلیل فاجعه منا بیش از ۹ تا ۱۰ هزار کشته به دنبال داشته است که هنوز ۶۵ نفر از حجاج ایرانی مفقود هستند.

در جلسه کمیسیون برنامه انجام شد

گزارشی از عملکرد سازمان بیمه سلامت

کمیسیون برنامه و بودجه مجلس در جلسه خود ضمن بررسی وضعیت مالی دولت در سال ۹۳، توضیحات مسؤولان سازمان بیمه سلامت را استماع کرد. غلامرضا کاتب با اشاره به ارایه گزارش مسؤولان سازمان بیمه سلامت ایرانیان در این جلسه کمیسیون برنامه و بودجه اظهار کرد: مسؤولان سازمان بیمه سلامت گزارشی از عملکرد خود و برنامه‌هایشان برای شیوه اجرایی شدن پوشش بیمه همگانی را ارایه کردند. سخنگوی کمیسیون برنامه و بودجه مجلس همچنین اظهار کرد: معاونان برق منطقه‌ای و آب وزارت نیرو در مورد عملکرد بنده و بند «ز» تبصره ۹ قانون بودجه سال ۹۴ گزارشی را ارایه کردند که در سال ۹۳، ۴۰۰ میلیارد تومان بهای برق بوده که براساس شاخص‌های متعددی در زمینه توسعه‌ای هزینه شده است. وی افزود: همچنین در مورد گزارش عملکرد منابع و مصارف قانون بودجه سال ۹۳ کل کشور توضیحاتی داده شد و در ۳ محور خلاصه‌ای از وضعیت مالی دولت درباره عملکرد بودجه سال ۹۳، کاهش وابستگی به نفت و مباحث مربوط به اعتبارات تملک دارایی مطالبی عنوان شد و مقرر شد تا گزارش مذکور آماده شده و به صحن علنی مجلس ارایه می‌شود.

عضو فراکسیون رهروان ولایت

رسانه ملی بیش‌تر از معاندان برجام را زیر سؤال برده است

یک عضو فراکسیون رهروان ولایت با تأکید بر این که رسانه ملی عرصه انحصارگری‌های تندروهای ضد دولت نیست، گفت: این چه داستان مسخره و دل‌آزاری است که رسانه ملی بیش‌تر از صهیونیست‌ها، وهابی‌ها و معاندین کشور برجام را زیر سؤال برده است. به گزارش ایسنا، کمال‌الدین پیرمؤذن با انتقاد از عملکرد رسانه ملی در نحوه انعکاس بررسی‌های برجام در مجلس گفت: بعد از توفیقات دیپلماسی سیاسی و تعامل عزت‌خواه و سازنده دولت با غرب، مجلس یک فوریت و کلیات طرحی کارساز را به تصویب رساند که در این شرایط باز هم رسانه ملی رویکردی تأسف‌آور داشته است. وی با بیان این که بیش از ۸۶ درصد مردم خواهان حمایت نمایندگان از برجام هستند، افزود: در حال حاضر رسانه ملی و به تعبیری رسانه میلی جریان تندرو خودحق‌پندار جنگ طلب منفعت جوی کشور، در جهت خلاف تحکیم وحدت ملی و تقویت اقتصاد و اقتدار ملی، با تشدید جوسازی و غوغاسالاری، سیاست خصمانه برجام را در دستور کار قرارداده و به جای تحقق حماسه اقتصادی، دعواهای سیاسی بی‌حاصل را هدفگذاری کرده است. این نماینده مجلس در ادامه خطاب به مسؤولان صدا و سیما گفت: به عنوان خادم ملت به مسؤولان مغرض رادیکال صدا و سیما هشدار می‌دهم از تلاش‌های بیهوده برای ناامید ساختن مردم و وکلای آنان از برجام به خاطر انگیزه سیاسی غلط خود دست بردارند. وی با تأکید بر این که رسانه ملی عرصه انحصارگری‌های تندروهای ضد دولت برآمده از اراده ملت نیست، افزود: با وجودی که غوغاسالاری و جوسازی‌های اخیر صداو سیما ذره‌ای تأثیر در اراده ملت و قاطبه نمایندگان برای شروع برجام نخواهد داشت، ولی باز هم موج فزاینده فضاسازی و تخریب علیه دولت و برجام سازگاری با روح اسلام، صلح، انقلاب و احساسات مردمی و منافع ملی ندارد. پیرمؤذن در پایان گفت که ملت، دولت و مجلس رویکرد رسانه ملی را نخواهند بخشید، این چه داستان مسخره و دل آزاری است که برجام این موفقیت سترگ ایران اسلامی بیش‌تر از صهیونیست‌ها و وهابی‌ها و معاندین کشور توسط رسانه ملی زیر سؤال برده می‌شود؟

سخنگوی کمیسیون انرژی مجلس

برخوردهای مخالفان برجام در شأن مجلس و مردم نبود

سخنگوی کمیسیون انرژی مجلس با اشاره به حواشی روز یکشنبه مجلس در خلال تصویب کلیات برجام گفت: وقتی طرحی به صورت کارشناسی در حال بررسی است، بروز چنین برخوردهایی از سوی مخالفان در شأن مجلس، تیم مذاکره کننده و مردم نبود. به گزارش ایسنا، حسین امیری خامکانی در رابطه با تصویب کلیات برجام در مجلس اظهار کرد: خوشبختانه مذاکرات با اشراف کامل و در چارچوبی که نظام مشخص کرده بود انجام شد و به نتیجه رسید. این نماینده اصلاح طلب مجلس شورای اسلامی با اشاره به این که مقام معظم رهبری بارها بر کار تیم مذاکره کننده ایران صحه گذاشته‌اند، افزود: ایشان بارها تیم مذاکره ما را افرادی انقلابی، شجاع، متدین و مورد اعتماد خطاب کرده‌اند. امیری با اشاره به این که روز گذشته در مجلس نقشه راه توافق مورد بررسی قرار گرفت، بیان کرد: درواقع نحوه اجرای این توافق‌نامه در دستور کار مجلس قرار گرفت و کلیات آن بررسی شد. نماینده مردم زرند و کوهبنان در مجلس شورای اسلامی همچنین گفت: در بررسی برجام، مجلس با یک چالش روبه‌رو شد در حالیکه انتظار می‌رفت وقتی طرحی به صورت کارشناسی در حال بررسی است شاهد چنین صحنه‌هایی نباشد. امیری افزود: ما انتظار رفتارها و صحبت‌های این چنینی را از سوی نمایندگان مخالف نداشتیم چراکه طبق روال تعدادی مخالف و موافق ثبت‌نام کرده بودند که به قید قرعه از هر گروه بایستی ۳ نفر به ایراد سخن می‌پرداختند و نماینده دولت هم توضیحاتی ارایه می‌کرد و بعداً رأی‌گیری می‌شد. وی تصریح کرد: هرچند که من از نزدیک شاهد صحبت‌های برخی نمایندگان نبودم اما بعداً متوجه رفتارهای دور از انتظار مخالفان شدم که جای گلایه است چراکه در شان مجلس، تیم مذاکره کننده و مردم نبود که چنین برخوردهایی در صحن علنی انجام شود. نماینده مردم زرند و کوهبنان در مجلس شورای اسلامی خاطرنشان کرد: در صورتی که پیشنهادی از سوی کمیسیون‌ها باشد مطرح و سه‌شنبه همراه با جزییات برجام بررسی خواهد شد.

جلیلی در گفت‌وگو با «مناقصه مزایده» تأکید کرد

ضرورت حضور تعاونی‌ها در بازارهای پولی و بانکی و بورس

عکس: مناقصه مزایده

رامین شاهی – کمیسیون ویژه حمایت از تولید ملی و نظارت بر اجرای سیاست‌های کلی اصل ۴۴ قانون اساسی در جلسه روز گذشته خود، به بررسی گزارش‌های حسابرسی شده مربوط به قانون بهبود محیط کسب و کار پرداخت و گزارش مسؤولان اتاق تعاون مورد بررسی قرار گرفت.

اسماعیل جلیلی در گفت‌وگو با «مناقصه مزایده» با ذکر خبر فوق و اشاره به جلسه کمیسیون ویژه حمایت از تولید ملی با حضور اعضای کمیسیون، نمایندگان وزارت اقتصاد، وزارت تعاون، اتاق بازرگانی، اتاق تعاون، بانک مرکزی و مرکز پژوهش‌های مجلس، تصریح کرد: در این جلسه پیشنهاد اصلاح ماده ۶ قانون اجرای سیاست‌های کلی اصل ۴۴ قانون اساسی مورد رسیدگی قرار گرفت که مهم‌ترین موضوع در این اصلاحیه، ارایه گزارش‌های مالی حسابرسی شده و ایجاد شفافیت‌های مالی شرکت‌هایی که در فضای کسب و کار فعالیت دارند، بوده است.

نماینده مردم مسجد سلیمان، لالی، اندیکا و هفتکل در مجلس اظهار داشت: نهایتاً مقرر شد کارگروهی متن تهیه شده را با حضور پیشنهاد دهندگان و نمایندگانی از وزارت اقتصاد و مرکز پژوهش‌های مجلس نهایی کرده و به کمیسیون ارایه کنند.

سخنگوی کمیسیون ویژه حمایت از تولید ملی و نظارت بر اجرای سیاست‌های کلی اصل ۴۴ قانون اساسی با بیان این که در این جلسه گزارش تهیه شده از عملکرد قانون بهبود مستمر محیط کسب و کار نیز مورد بررسی قرار گرفت، گفت: این قانون از سال ۹۰ به دولت ابلاغ شده اما عملکرد واقعی آن از دولت یازدهم آغاز شده است. لذا در این گزارش حکم قانونی و عملکرد دستگاه‌های مرتبط با هر یک از احکام ذکر شده که برخی از این احکام نشان می‌دهد که همچنان از عملکرد نامناسبی برخوردار است. وی افزود: در این جلسه گزارش اتاق تعاون و اتحادیه تعاونی فرش دستباف نیز ارایه شد که نمایندگان هم به برخی از عملکردهای غیرضروری اتاق تعاون انتقاد داشتند و تأکید کردند که اتاق و اتحادیه‌ها در دفاع از اعضای تعاونی‌ها نقش جدی‌تری داشته باشند.

جلیلی در ادامه اظهار کرد: لایحه تعاونی که از چند سال پیش میان مجلس و دولت و در کارگروه‌های مختلف به بررسی گذاشته شده بود تاکنون توسط دولت به مجلس ارایه نشده ضمن این که تصدی‌گری دولت در شرکت‌های واگذار شده کاهش نیافته است.

وی تأکید کرد: در گزارش ارایه شده مطرح شد که ضرورت حضور تعاونی‌ها در بازار بورس و بازارهای پولی و بانکی و بیمه از نکاتی است که باید به آن توجه شود. همچنین سهم بخش تعاون در شورای گفت‌وگو نیز مورد توجه و تأکید قرار گرفت.

جلیلی در پایان تأکید کرد: براساس ماده ۹ قانون اصل ۴۴ و جدول ماده ۲۹ اصل قانون اساسی که مقرر شده بود دولت سهمی را برای تقویت بخش تعاونی در نظر بگیرد گزارش آن به صحن علنی مجلس ارایه می‌شود.

دغدغه بهارستان برای بیکاری ۱۲۰ هزار فعال صنعت خودرو

اشاره صنعت خودرو روزهای سخت خود را پشت سر می‌گذارد. روزهایی مه‌آلود، سرد با طوفان‌هایی سهمگین از مطالبات به حق مصرف‌کنندگان داخلی که بالاخره تکلیف کیفیت خودروهای داخلی چه می‌شود؟ از طرفی کمک ۲۰۰ میلیارد تومانی دولت به خودروسازان در حالی انجام می‌گیرد که بیش‌تر کارشناسان این صنعت معتقدند این یارانه باید به تولید کنندگان قطعات خودرو اختصاص یابد تا علاوه بر پایداری اشتغال، شاهد رونق دوباره صنعت خودرو کشور باشیم.

وعده‌های دولت برای اختصاص یارانه بخش تولید محقق شود

به گزارش خانه ملت، روح‌ا... عباسپور با انتقاد از عملکرد دولت در پرداخت یارانه دولت به بخش تولید، گفت: در بودجه سال ۹۳ تصویب شد که دولت ۱۰ هزار میلیارد تومان به بخش تولید ارایه دهد. امسال هم قرار بر این بود تا ۵ هزار میلیارد تومان به تولید بدهند ولی تا کنون به این وعده‌ها عمل نکرده و گفته شده است که مقدار ناچیزی از این اعتبار را به خودروسازی اختصاص داده‌اند.

سخنگوی کمیسیون صنایع و معادن با بیان این که اختصاص ۲۰۰ میلیارد تومان به بخش صنعت خودرو ناچیز است، افزود: خودروسازان با تأمین این اعتبار باید بدهی قطعه سازان را پرداخت کنند.

عباسپور تصریح کرد: اکنون ۱۲۰ هزار نفر در عرصه قطعه‌سازی خودرو فعال هستند و وضعیت نامطلوبی را در عرصه تولید دارند. در جلسه اخیری که با وزیر صنعت هم در کمیسیون متبوع خودمان داشتیم قرار با این شد تا یک گروه بنشینند و یک جمع بندی داشته باشند و سپس اعلام شود.

فساد و رانت با تک نرخی شدن ارز از بین می‌رود

این نماینده مردم در مجلس در پاسخ به چگونگی تک نرخی‌شدن ارز و تأثیر آن در صنعت خودرو و تولید کشورمان، اظهار داشت: اگر ارز تک نرخی بشود بهتر است، به نظر من تأثیر منفی در روند تولید نمی‌گذارد و جلوی خیلی از مفاسد و رانت‌ها را می‌گیرد. سیدهادی حسینی در این خصوص به خانه ملت، گفت: اخیراً هجمه‌های زیادی از سوی خارجی‌ها به خودروهای ایرانی شده که به نظر ما این کار ناجوانمردانه است. خودروسازان ما در کیفیت بخشی قطعات تولیدی خود همت کنند تا شاهد کیفیت و رضایت بهتر از سوی مشتریان باشیم.

وی افزود: قطعه‌سازان خودرو بدهی‌های زیادی به کارگران خود دارند و باید یارانه اختصاص یافته صنعتی به این بخش تولیدی اختصاص یابد. ما باید تلاش کنیم تا روی پای خودمان بایستیم و این امر نیازی به ارتباط با بیرونی‌ها ندارد؛ ما می‌توانیم تحت لقای اقتصاد مقاومتی شاهد رونق در عرصه صنعت و اقتصاد کشورمان باشیم.

فرهنگ مصرف تولید داخلی را توسعه دهیم

عضو کمیسیون صنایع و معادن مجلس، در خصوص وارد کردن خودرو خارجی، یادآور شد: ما مخالف وارد کردن خودرو نیستیم، ما مخالف این هستیم که وارد کردن خودرو منجر به تعطیلی صنعت داخلی کشور نشود. اکنون هزاران نفر در این صنعت مشغول به کارند و اگر این بخش از تولید تعطیل شود راه را برای ورود ماشین‌های بی‌کیفیت چینی و .. باز کردیم. ما باید فرهنگ بها دادن به افزایش تولید ملی را توسعه دهیم.

حسینی در پاسخ به چگونگی تک نرخی شدن ارز و تأثیر آن در صنعت خودرو و تولید کشورمان، اظهار داشت: تولید کنندگان صنعتی خودشان هم به این امر واقفند که تک نرخی بهتر از چند نرخی است و با تک نرخی شدن دیگر شاهد فساد و رانت نیستیم. البته بهای دلار برای تک نرخی شدن باید کم‌تر از ۳ هزار و ۱۰۰ تومان باشد.

همچنین بهروز نعمتی در خصوص اختصاص یارانه تولید به قطعه سازان خودرو، به خانه ملت گفت: قطعه‌سازی از سال ۷۰ به صورت منسجم و اثرگذار کارش را در کشور شروع کرده، ولی متأسفانه به دلیل برخی ساختارهایی که وجود دارد همیشه دچار مشکلاتی هستند. این در حالی است که این مجموعه‌ها توسط دولت حمایت می‌شوند.

وی تصریح کرد: می‌گویند دولت در صنعت خودروسازی دارای حداقل سهام است و این یک شعاری بیش نیست و بدون تعارف باید گفت خودروسازی ما توسط دولت هدایت می‌شود و انتخاب هیأت مدیره آن توسط دولت انجام می‌گیرد.

خطر تعطیلی واحدهای تولیدی خودرو

عضو کمیسیون صنایع و معادن مجلس یادآور شد: مشکل تولید قطعات خودرو باید ساختاری حل شود، ۲۰۰ میلیارد تومان چه دردی از قطعه‌سازی دوا می‌کند. سال ۹۱، رییس‌جمهور و معاون اول وی به خودرو سازان قول دادند تا هزار میلیارد تومان پرداخت کنند؛ ولی دردی دوا نشد. اگر این فضا به وجود بیاید واحدهای تولیدی ما تعطیل می‌شوند.

نعمتی افزود: هیچ گاه نباید قطعه‌سازی را از خودروسازی جدا بدانیم؛ این‌ها یک مجموعه هستند و در یک کشتی کار می‌کنند و نباید فراموش کرد که قطعه سازان نقش مهمی در این مجموعه برعهده دارند.

این نماینده مردم در مجلس با ارایه راهکاری برای حل این معظل در بخش تولید کشورمان، اظهار داشت: چند موضوع در این راه مشخص و روشن است. ابتدا باید باور داشت که قطعه‌ساز کار تولید را انجام داده و باید در مقابل پولش را بگیرد. دیگر این که خودروساز باید قیمت تمام شده را پایین بیاورد و بازار را در دستش بگیرد و در نهایت معتقدم سهام خودروسازی باید به بخش خصوصی واگذار شود. اگر این اتفاقات بیفتد نیازی به جلسات و ارایه دیگر راهکارها لازم نیست.

عضو کمیسیون صنایع و معادن مجلس

ایجاد ۷۰۰ هزار شغل در سال ۹۳، اشتغال پایدار نیست

عضو کمیسیون صنایع و معادن مجلس با تأکید بر این که ایجاد ۷۰۰ هزار شغل در سال ۹۳، آمار اشتغال پایدار نیست، گفت: حل مشکل بیکاری فرا وزارتخانه‌ای است. به گزارش خانه ملت، بهروز نعمتی درباره اظهارات وزیر کار مبنی بر این که ۵ میلیون تقاضای شغلی جدید در راه است، گفت: ایجاد اشتغال و مقابله با بیکاری یکی از چالش‌های جدی امروز کشور است به‌طوری که طی ۵ سال گذشته بیکاری در جامعه افزایش چشمگیری داشته بنابراین حتی به آمار مطرح شده از سوی وزیر کار هم نمی‌توان اعتماد کرد و به‌طور حتم آمار تقاضای شغل بسیار بیش‌تر است. نماینده مردم اسدآباد در مجلس شورای اسلامی، با تأکید بر این که دولت باید برای حل مشکل بیکاری یک برنامه منسجم ارایه دهد، افزود: البته رفع مشکل اشتغال یک موضوع فراوزارتخانه‌ای بوده و علاوه بر وزارت کار، وزارتخانه‌هایی مانند نفت، امور اقتصادی و دارایی و صنعت، معدن و تجارت نیز باید وارد عمل شده و برنامه جامعی را پیگیری کنند؛ همچنین نکته مهم در این حوزه فعالیت بخش خصوصی است و اقدامات وزارت کار به تنهایی هیچ مشکلی را حل نخواهد کرد. وی با تأکید بر ایجاد فرصت برای فعالیت بخش خصوصی و سرمایه‌گذاران در حوزه اشتغال، تصریح کرد: این که دولت می‌گوید سال گذشته بیش از ۷۰۰ هزار شغل ایجاد شده براساس تعداد بیمه شدگان تأمین اجتماعی است که بر این اساس آمار درستی است اما این مشاغل پایدار نبوده و دیده شده که حتی کارگران ساختمانی به دلیل قرار گرفتن در لیست بیمه، در آمار افراد دارای شغل محسوب شدند؛ بنابراین باید تأکید کرد که به این آمار نمی‌توان اتکا کرد و دولت باید به فکر ایجاد اشتغال پایدار باشد. این نماینده مردم در مجلس نهم با یادآوری این که ایجاد ۷۰۰ هزار شغل آمار اشتغال پایدار نیست، افزود: به‌طور حتم موضوعی که در این بخش از اهمیت فوق‌العاده‌ای برخوردار بوده و هیچ دولتی تاکنون به آن توجه نکرده بحث توازن منطقه‌ای است، به عبارت بهتر درهر استان و شهرستانی پتانسیل فراخور همان نقطه در ایجاد اشتغال وجود دارد، به عنوان مثال در شهرستان نهاوند پتانسیل‌های قابل قبولی در بخش معدن و کشاورزی و در شهرستان اسدآباد ظرفیت خوبی در حوزه صنعت برای ایجاد اشتغال وجود دارد.

عضو مجمع نمایندگان استان همدان در مجلس شورای اسلامی، گفت: بنابراین دولت باید به فراخور هر منطقه سرمایه‌گذاران در بخش اشتغال را جذب کند، زیرا سرمایه‌گذاران بخش خصوصی اگر اطمینان کنند که دولت از آن‌ها حمایت می‌کند فعالیت بیش‌تری در بخش اشتغال می‌کنند؛ همچنین باید به این نکته تأکید کرد یکی از ابزارهای افزایش رشد اقتصادی و فعال شدن بازار تولید اشتغال است.

پورابراهیمی تشریح کرد

تأثیرات برجام در اصلاح ساختار اقتصادی کشور

نایب رییس کمیسیون اقتصادی مجلس نهم تأثیر اجرای برجام در حوزه اقتصادی را مثبت دانست و تأکید کرد: البته تا مادامی که ساختار اقتصادی و مدیریتی کشور اصلاح نشود به هیچ وجه نمی‌توان انتظار حل مشکلات و چالش‌های اقتصادی را داشت.

به گزارش ایسنا، محمدرضا پورابراهیمی گفت: تنها راه علاج اقتصاد کشور اصلاح ساختارهای معیوب داخلی است.

نماینده مردم کرمان و راور در مجلس مهمترین اثر اجرای برجام را رفع موانع بین‌المللی برای بهبود تبادلات بانکی و اقتصادی دانست و افزود: با رفع تحریم‌های اقتصادی شرایط کشور به قبل از سال ۱۳۹۱ برمی‌گردد که سال رشد اقتصادی بود اما طی همان سال‌ها نیز به دلیل چالش‌های ساختاری و مدیریتی گرفتاری‌های زیادی داشتیم.

وی تأکید کرد: علامت و پیام برجام کاملاً مثبت است اما این مسأله به مفهوم تحول در ساختار و بنیادهای اقتصادی نیست. کارگزاران نظام در همه سطوح باید از فرصت خوبی که در پی اجرای برجام و لغو تحریم‌های پیش روی ایران گشوده می‌شود در بالاترین سطح استفاده کنند و رویکرد تحرک اقتصادی در چارچوب اقتصاد مقاومتی را محقق کنند.

نایب رییس کمیسیون اقتصادی مجلس با کالبد شکافی بخشی از نقاط ضعف اقتصاد کشور گفت: اصلی‌ترین عامل حضور ایران در مذاکرات هسته‌ای لغو تحریم‌ها بود. چرا گرفتار تحریم شدیم؟ چون در اقتصاد نقاط ضعف بسیاری داریم که درآمدهای نفتی و تن‌پروری نظام مدیریتی و اجرایی کشور در رأس این ضعف‌هاست. همین عامل باعث شد بازار گردانان بین‌المللی، قیمت نفت را کاهش دادند و بدین ترتیب درآمدهای نفتی کشور را به شدت کاهش دادند و بودجه عمومی کشور را دچار کسری کردند.

پورابراهیمی افزود: یکی از موارد مورد مذاکره رفع تحریم نفتی است اما مدیران اقتصادی نباید از یاد ببرند که تجربه شکست خورده گذشته را نباید مجدداً تجربه کنند اثر درآمدهای نفتی در اقتصاد کشور باید به نازل‌ترین مرتبه برسد. اگر این چنین شد آن‌گاه می‌توان گفت که از ظرفیت برجام در بهترین شکل ممکن استفاده کرده‌ایم.

به اعتقاد نماینده مردم کرمان و راور، اقتصاد ایران نیازمند بازنگری جدی در ساختار درونی است؛ در نامه ۴ وزیر نیز اولین و مهمترین چالش اقتصادی کشور، «نیاز به اصلاح ساختار اقتصاد» ذکر شده است. هنر سیاستمداران و کارگزاران نظام باید این باشد که نگاه مثبت ناشی از برجام را به عنون عقبه اقتصاد مبنا قرار دهند و با شتاب به سمت معیارها و مبانی اصلاح ساختار اقتصادی حرکت کنند.

وی تأکید کرد: حتماً باید از ظرفیت‌های برجام استفاده کرد تا رویکرد جدید اقتصادی مانع از تجربه مجدد شکست گذشته باشد.

کوچه ملت

عضو کمیسیون اقتصادی مجلس

قانون رفع موانع تولید از گام‌های اساسی دولت است

عضو کمیسیون اقتصادی و نماینده مردم رباط کریم و بهارستان در مجلس اقدامات دولت یازدهم در حوزه اشتغال و تولید را مثبت ارزیابی کرد و خواستار استمرار روند کنونی برپایه دستاوردهای جدید به دست آمده در مذاکرات هسته‌ای شد.

به گزارش ایرنا، ابراهیم نکو با اشاره به عملکرد دو ساله دولت تدبیر و امید در حوزه‌های اشتغال و تولید، اظهار داشت: در دولت قبل خواسته یا ناخواسته شاهد تخریب مقوله تولید بودیم که دلیل آن متأثر از علل و عوامل مختلف داخلی و بین‌المللی بود.

عضو کمیسیون اقتصادی مجلس شورای اسلامی ادامه داد: این مسایل سبب شده بود تا در عرصه تولید با مشکلات و چالش‌های اساسی مواجه شده و شاهد تعدیل نیروهای گسترده در ادارات، نهادها، سازمان‌ها و شرکت‌های مختلف باشیم.

نکو افزود: کار مثبت و اقدام ارزنده‌ای که در آغاز به‌کار دولت یازدهم انجام شد، ایجاد موانعی برابر سیل ایجاد شده در خصوص اشتغال و تولید بود و این مهم، خود یک موفقیت است که به تدریج و با گذشت زمان می‌تواند آرامش را به این حوزه‌ها تزریق کرده و نگاه امیدوارکننده و مثبت در بازار تولید و کار ایجاد کند.

وی ادامه داد: پیرو این اقدام شاهد بودیم بحث تعدیل نیروها کاهش یافت و مشخص شد دولت یازدهم با دستور کار قراردادن رونق اقتصادی (که البته در ابعاد گسترده محقق نشد)، به دنبال به تعادل کشانیدن اقتصاد است.

این عضو کمیسیون اقتصادی مجلس تصریح کرد: آوردن لایحه رفع موانع تولید از سوی دولت به مجلس که پس از بحث و تبادل نظر در کمیسیون اقتصادی مجلس به تصویب رسید، از جمله گام‌های اساسی دولت در این زمینه است که آیین‌نامه‌های آن در دست تدوین است و در آینده‌ای نزدیک دستگاه‌ها می‌توانند براساس آن برنامه‌های رونق تولید و اشتغال خود را ارایه دهند.

وی با اشاره به راهکارهای ادامه روند مثبت فعلی، خاطرنشان کرد: دولت طی دو سال گذشته نشان داد تابع احساسات نیست، در تصمیم‌گیری‌ها عجولانه اقدام نمی‌کند و سعی ندارد با اقدامات نسنجیده موجبات بی‌نظمی در بازارها را فراهم کند.

نکو در ادامه توصیه کرد که دولت با تداوم و استمرار بخشیدن به روند رو به جلو و امیدوارکننده فعلی، با تغییر رویکردی که در دو سال گذشته در پیش گرفته بود، با در پیش گرفتن رویکردی متناسب با سیاست‌های داخلی و نیازهای بیرونی و در نظر داشتن دستاوردهای توافق هسته‌ای به ادامه مسیر بپردازد که در آن صورت می‌تواند بر مشکلات فائق آید.

نماینده رباط کریم و بهارستان در مجلس در پایان یادآور شد: استفاده از نظرات و دیدگاه‌های کارشناسان، بهره‌گیری از تجارب سایر کشورها، استقبال از سرمایه‌گذاران، حمایت از تولید داخلی و تولید صادرات محور در این زمینه راهگشا خواهد بود و بدانیم که گذشته داخلی دیگر پاسخگوی نیازهای امروز نخواهد بود و در این زمینه ناچار به استفاده از طیفی از راهکارهای داخلی و خارجی هستیم.

ابوذر ندیمی

طرح تحقیق و تفحص از شرکت نفت فلات قاره امروز تقدیم هیأت رییسه مجلس می‌شود

عضو کمیسیون اقتصادی مجلس از ارایه طرح تحقیق و تفحص از شرکت «نفت فلات قاره» به هیأت رییسه مجلس شورای اسلامی خبر داد.

به گزارش خانه ملت، ابوذر ندیمی گفت: طرح تحقیق و تفحص از شرکت نفت فلات قاره امروز به هیأت رییسه مجلس شورای اسلامی تقدیم می‌شود.

نماینده مردم لاهیجان و سیاهکل در مجلس شورای اسلامی در تشریح دلایل این تحقیق و تفحص گفت: باید این موضوع شفاف شود که چگونه حدود ۳۰ میلیون دلار در سکوی نفتی فروزان، هزینه اجاره شناورها شده بدون این که کار مثبتی انجام شود.

ندیمی تأکید کرد: اتفاق مذکور در مدت یکسال گذشته رخ داده و باید در این رابطه شفاف‌سازی شود.

سکوی نفتی حمل شده از کشور امارات دوسال است که در دریا سرگردان است

طراح طرح تحقیق و تفحص مجلس از شرکت نفت فلات قاره، ادامه داد: باید مشخص شود به چه دلیل سکوی نفتی حمل شده از کشور امارات که باید براساس استانداردهای جهانی در مدت ۱۵ روز کارهای نصب آن انجام می‌شد به مدت دو سال است که در دریا سرگردان است.

ندیمی افزود: باید عملکرد مدیرعامل شرکت فلات قاره شفاف و همچنین میزان برداشت از میادین مشترک با عربستان مشخص شود.

عضو کمیسیون اقتصادی مجلس یادآور شد: مدیرعامل شرکت فلات قاره باید پاسخگوی این باشد که در زمینه تعمیر سکوهای مشترک چه اقدامی کرده و هزینه‌های نجومی عملکردهای ضعیف مشخص شود.

چرا سهامداران به صنعت خودرو پشت کردند؟

تحمیل زیان ۳۲ درصدی شرکت‌های خودرویی به سهامدارانش

وضعیت نامطلوب آن در ۶ ماه گذشته موجب شده است تا شرکت‌های خودرویی در ۶ ماه گذشته زیان ۳۲ درصدی را به سهامداران خود تحمیل کنند

صنعت خودرو که همانند سایر صنایع بورسی مدت‌ها است گرفتار رکود شده و با افت قیمت‌ها دست و پنجه نرم می‌کند، چند هفته‌ای است که پا روی پدال نزول گذاشته و به مسیر کاهشی خود شدت داده و سرمایه سهامداران خود را آب کرده است.

به گزارش ایسنا، صنعت خودروسازی که روزگاری لیدر بازار سرمایه بوده و قبل از انجام توافق هسته‌ای به گزینه اول سرمایه‌گذاری در بازار سهام تبدیل شده بود، مدت‌ها است که حال و روز خوشی ندارد و متأثر از مشکلات متعدد و وضعیت نامطلوب شرکت‌های خودروسازی، با بی‌اقبالی سهامداران و افت شدید قیمت‌ها مواجه شده است.

این صنعت که قبل از انجام توافق هسته‌ای به دلیل تأثیر مستقیم آن از لغو تحریم‌ها با افزایش قیمت و اقبال سهامداران مواجه شده بود، بعد از توافق هسته‌ای روند نزولی به خود گرفت و روز به روز به زیان سهامداران خود افزود تا جایی که سهامداران زیادی بعد از یکسال صبر کردن به امید بهبود وضعیت خودرویی‌ها در بورس با زیان سهم‌های خود را به فروش رساندند.

زیان سهامداران صنعت خودروسازی در حالی در سایه رکود حاکم در بازار سرمایه رقم می‌خورد که در هفته گذشته به یک‌باره روند نزولی خودرویی‌های حاضر در بورس شدت گرفت و سهام این شرکت‌ها با افت چشمگیر قیمت و کاهش تقاضا مواجه شد. این وضعیت تا جایی پیش رفت که صنعت خودروسازی با ثبت زیان ۴ درصدی در یک هفته بیش‌ترین زیان را در بین سایر صنایع کسب کرد. بررسی عملکرد این صنعت طی یک‌سال گذشته نشان می‌دهد که صنعت خودروسازی و ساخت قطعات با در اختیار داشتن ۳۱ صنعت، در حالی در یک سال گذشته زیان ۱۹ درصدی را نصیب سهامداران خود کرده است که وضعیت نامطلوب آن در ۶ ماه گذشته موجب شده است تا شرکت‌های خودرویی در ۶ ماه گذشته زیان ۳۲ درصدی را به سهامداران خود تحمیل کنند و در افزایش زیان از سایر صنایع پیشی بگیرند. این روند در بازدهی ۳ ماه و یک ماهه صنعت نیز قابل مشاهده است به‌طوری که وضعیت نامطلوب این صنعت در ۳ ماه گذشته تشدید شده و زیان ۳۴ درصدی را به همراهان خود تحمیل کرده است. وضعیت یک ماه این صنعت هم نشان دهنده اوضاع نامطلوب شرکت‌های خودروسازی نسبت به سایر شرکت‌ها در بازار سرمایه است به‌طوری که در یک ماه گذشته نیز این صنعت بیش‌ترین زیان را نسبت به سایر صنایع به سهامداران وارد کرده و با کسب زیان ۲۱ درصدی تنها در یک ماه با اختلاف فاحشی نسبت به سایر صنایع قرار گرفته است. تشدید روند نزولی این صنعت در حالی رخ می‌دهد که صنعت خودرو مدت‌ها است از مشکلات متعددی همچون کاهش سودآوری و کمبود نقدینگی در سایه تحریم‌ها رنج می‌برد اما در کنار این مشکلات، تشکیل کمپین نخریدن خودرو در ماه‌های اخیر نیز به کاهش چشمگیر تقاضا و افزایش موجودی انبارها بر وضعیت نامطلوب آن دامن زده است. ادامه وضعیت رکودی حاکم بر اقتصاد و همچنین پابرجا بودن مشکلات شرکت‌های خودروسازی و کاهش شدید سودآوری آن‌ها در کنار کاهش تقاضا برای خرید خودرو موجب شده است تا سهامداران به این یقین برسند که شرکت‌های خودروسازی در گزارش‌های ۶ ماهه خود نیز وضعیت مناسبی ندارند و این صنعت کماکان روند نزولی خود را ادامه دهد. بنابراین ترس و ناامیدی سهامداران شرکت‌های خودروسازی از آینده این صنعت و از بین رفتن سرمایه‌هایشان بعد از یکسال سرمایه‌گذاری، افزایش تب فروش و همچنین پشت کردن سهامداران به این صنعت را فراهم کرد.

علت ریزش قیمت سهام خودرو چیست؟

در همین رابطه عظیم ثابت از کارشناسان بازار سرمایه در خصوص وضعیت صنعت خودروسازی و علت بی‌اقبالی سهامداران به این صنعت مهم گفت: صنعت خودرو می‌توانست از لحاظ کیفیت و استانداردهای جهانی جایگاه خوبی داشته باشد اما جایگاه خود را با تحریم‌ها و تعرفه‌های تعیین شده از دست داد به‌طوری که مصرف کنندگان با مقایسه خودروهای خارجی تفاوت‌های آشکاری را مشاهده کردند. وی افزود: سرکار آمدن دولت جدید امید تازه‌ای در صنعت خودرو ایجاد کرد و خودروسازان به تولید بیش‌تر اقدام کردند از سوی دیگر چانه‌زنی برای افزایش قیمت‌ها موجب شد تا خودروسازان افزایش قیمت داشته باشند. ماحصل این اقدام موجب شد تا مصرف کنندگان به این نتیجه برسند که کیفیت خودرو برخلاف افزایش قیمت رشد پیدا نکرده است و شرکت‌های خودروسازی استانداردهای لازم را رعایت نمی‌کنند.

این کارشناس بورس تصریح کرد: این وضعیت در کنار رکود حاکم بر صنایع موجب شد تا افراد به سمت تشکیل کمپین نخریدن خودرو و پیوستن به آن سوق پیدا کنند اما خودروسازان به دلیل مشکلات ساختاری، افزایش هزینه و بهره‌های بالا و نیز کمبود نقدینگی نتوانستند قیمت محصولات خود را کاهش دهند در این میان افزایش قیمت مواد اولیه و کاهش قیمت‌های جهانی نیز موجب کاهش قیمت خودرو نشد و شرکت‌های خودروسازی تنها اقدام به تسهیل شرایط کردند که این شرایط برای مردم جذاب نبود.

وی یادآور شد: علاوه بر این مطلوب نبودن گزارش‌های ۳ ماهه شرکت‌های خودرویی و ادامه مشکلات این صنعت در کنار نهایی نشدن قراردادهای خارجی موجب شد تا چشم‌انداز صنعت خودروسازی با ابهام مواجه شود به‌طوری که پیش‌بینی مطلوب نبودن گزارش ۶ ماهه شرکت‌ها و مشکلات عدم فروش باعث شد تا سهامداران از این سهم عقب نشینی کنند تا جایی که قیمت سهام شرکت سایپا بعد از ماه‌ها به زیر قیمت اسمی (۱۰۰ تومان) رسید.

ثابت گفت: این عوامل دست به دست هم داد و موجب شد تا این صنعت در بازار سرمایه با بی‌اقبالی سهامداران مواجه شده و ریزش‌های شدیدی را تجربه کند به‌طوری که سهامداران در شرایط فعلی منتظر انتشار گزارش ۶ ماهه و برداشته شدن تحریم‌ها در این صنعت هستند لذا کسی در این شرایط علاقمند به خرید سهام خودروسازان نیست.

وی با بیان این که یکی از صنایعی که قرار است در شرایط پسا تحریم شرایط مناسبی پیدا کند، صنعت خودرو است، تصریح کرد: در حال حاضر خودروسازان نتوانستند مصرف کننده را راضی نگه دارند و وضعیت این صنعت، هم در بخش واقعی و هم در بازار سرمایه مناسب نیست.

وی با بیان این که نامه ۴ وزیر و اشاره آن‌ها به انباشت خودرو در انبارها در کاهش قیمت و افت تقاضا تأثیرگذار بود، خاطرنشان کرد: صنعت خودرو برای بهبود وضعیت باید در فضای رقابتی پوست اندازی محسوسی داشته باشد و بتواند خودروهای با کیفیت تولید کند زیرا این صنعت مشکلات ساختاری داشته و اگر بتواند از فرصت پساتحریم استفاده کند و از نظر کیفیت گام بلندی بردارد، می‌تواند به جایگاه واقعی خود برسد.

این کارشناس بازار سرمایه با بیان این که در سایر کشورهای دنیا در زمان رکود قیمت‌ها کاهش پیدا می‌کند تا انگیزه برای خرید افزایش یابد، عنوان کرد: متأسفانه صنعت خودرو با تحریم از تکنولوژی روز دنیا عقب مانده و مجبور به وارد کردن خودروهای بی‌کیفیت چینی شد. لذا برای رشد این صنعت در کنار رفع شدن تحریم‌ها باید زیر ساخت‌های این صنعت بهبود پیدا کند و خودروسازان برای این صنعت برنامه‌ریزی دقیقی داشته باشند.

دبیر کانون انبوه‌سازان

انبوه‌سازان برای وام ۱۰۰ میلیونی ساخت مسکن دست به دامان روحانی شدند

دبیر کانون سراسری انبوه‌سازان با اعلام این‌که هنوز بانک مرکزی و بانک مسکن آلارم مثبتی به وام ۱۰۰ میلیون تومانی ساخت مسکن نشان نداده‌اند، گفت: برای اجرایی شدن وام ۱۰۰ میلیونی ساخت مسکن به شخص رییس‌جمهور نامه نوشتیم و در آن درخواست کرده‌ایم تا نرخ سود سپرده‌ها و سود تسهیلات بانکی در حوزه خرید و تولید مسکن کاهش یابد.

به گزارش فارس، فرشید پورحاجت در پاسخ به این سؤال که آیا با بانک مسکن برای وام ۱۰۰میلیون تومانی ساخت مسکن تفاهم‌نامه‌ای امضا شد یا خیر، گفت: هنوز آلارم مثبتی از سوی بانک مرکزی و یا بانک مسکن در خصوص وام ۱۰۰ میلیون تومانی ساخت مسکن ندیده‌ایم، هرچند شنیده‌ایم که بانک مسکن در حال رایزنی برای اجرایی شدن این موضوع است.

وی با اشاره به این‌که بانک مرکزی موافقت ضمنی و تلویحی خود را برای پرداخت وام ۱۰۰ میلیون تومانی ساخت مسکن که قابلیت انتقال به نام خریدار را داشته باشد اعلام کرده است، گفت: نامه‌ای به شخص روحانی رییس‌جمهور ارسال و در آن تقاضا کرده‌ایم که نرخ سود سپرده‌ها و سود تسهیلات بانکی چه در حوزه تولید و چه در حوزه خرید مسکن کاهش یابد.

وی ادامه داد: در آن نامه به‌طور مشخص چهار سطوح را معرفی کردیم که براساس آن به شهرهای با جمعیت بالا مثل تهران، وام ۱۰۰ میلیون تومانی ساخت مسکن قابل انتقال به خریدار پرداخت شود.

پورحاجت با اشاره به این‌که جلساتی را با مسؤولان بانک مسکن برگزار کرده و آن‌ها قول داده‌اند که می‌توانند تا سقف ۱۰۰ میلیون تومان تسهیلات ساخت مسکن پرداخت کنند، اظهار داشت: پیشنهاد مکتوبی به بانک مسکن ارایه کرده‌ایم که طبق آن تلاش خواهیم کرد مصالح‌فروشان و کارخانه‌های مرتبط با صنعت ساختمان را به افتتاح حساب متمرکز در بانک مسکن ترغیب کنیم. وی تأکید کرد: قطعاً با تمرکز حساب کارخانه‌های مرتبط با صنعت ساختمان و مصالح‌فروشان عدد بزرگی در حساب متمرکز بانک مسکن ایجاد خواهد شد.

دبیر کانون سراسری انبوه‌سازان مسکن و ساختمان ایران ادامه داد: ما معتقد هستیم که عملکرد بانک مسکن باید مانند بانک‌های توسعه‌ای باشد تا به تولید مسکن کمک کند و قیمت مسکن کاهش یابد.

پورحاجت اضافه کرد: قطعاً وقتی حساب متمرکزی در بانک مسکن ایجاد شود، سپرده‌های زیادی می‌تواند موجب کاهش نرخ سود در حوزه ساخت و ساز شود.

در پاسخ به این سؤال که بانک مسکن اعلام کرده نرخ سود وام ۱۰۰ میلیون تومانی، ۲۱ درصد است، گفت: پیشنهاد انبوه‌سازان برای نرخ سود وام ۱۰۰ میلیون تومانی ساخت مسکن قابل انتقال به خریدار ۱۴ تا ۱۶ درصد است؛ چراکه معتقد هستیم اگر سپرده‌ها در بانک مسکن زیاد شود، نرخ سود با مصوبه شورای پول و اعتبار می‌تواند برای ساخت مسکن کاهش یابد.

به‌بهانه تعویق انتخابات نظام مهندسی مطرح شد

مهندسی مهم‌تر از مهندسین باشد

یک کارشناس مسکن با بیان این‌که مهندسی باید بر مهندسین اولویت داشته باشد، بر ضرورت تغییر برخی دیدگاه‌ها در سازمان نظام مهندسی در جهت ارتقای وضعیت ساخت و ساز در کشور تأکید کرد.

به گزارش ایسنا، محمد عدالت‌خواه اظهار کرد: سازمان نظام مهندسی باید دو هدف اصلی را پیگیری کند، یکی این‌که به مهندسی کشور فکر کند و دیگر این‌که به مهندسین فکر کند اما قطعاً مهندسی باید در اولویت باشد؛ چرا که نظام مهندسی یک سازمان ملی است. البته باید به اشتغال و منافع مهندسین هم فکر شود ولی اولویت باید ارتقای بخش ساخت و ساز در کشور باشد. وی با اشاره به لغو انتخابات هفتمین دوره انتخابات نظام‌مهندسی ساختمان در برخی از استان‌ها تصریح کرد: این تعویق زمان انتخابات می‌تواند فرصتی برای واکاوی و رفع برخی مشکلات باشد. هم اکنون شاهد هزینه‌های میلیاردی در تبلیغات هستیم؛ در حالی که مبالغی که بابت حق‌الجلسه پرداخت می‌شود چندان زیاد نیست. لذا وزارت راه و شهرسازی باید انگیزه‌های پنهان این هزینه‌های سرسام‌آور را جویا و از بروز تخلفات احتمالی در آینده جلوگیری کند. به گفته عدالت‌خواه، بعضی شعارهای انتخاباتی فراتر از اختیارات هیأت مدیره و شعارهایی کلی است. این کارشناس مسکن به برگزاری ۶ دوره انتخابات سازمان نظام مهندسی اشاره و خاطرنشان کرد: یکی از اشکالاتی که به این انتخابات وارد است این‌که هر عضو می‌تواند به کاندیداهایی که تحصیلات غیرمرتبط با رشته‌ی او دارند رای بدهند. مثلا کسی که شهرسازی خوانده می‌تواند به کاندیدایی که معماری خواند رای بدهد یا بالعکس. بنابراین هیأت مدیره‌ها از میان بهترین‌ها انتخاب نمی‌شوند که امیدواریم این مسأله در قانون اصلاح شود تا هر کس به کاندیدای رشته‌ی خودش رای بدهد.

وی اظهار کرد: به نظر من اولویت باید اصلاح قانون باشد، البته با نظرخواهی از مهندسین. اگر در دوره‌های آینده شاهد اصلاح قانون باشیم بسیاری از مشکلات حل می‌شود. متأسفانه قانون به مجلس رفت و فوریت آن تصویب شد و بعد از یک سال با یک جلسه ۱۰ دقیقه‌ای از دستور خارج شد و معلوم نیست دوباره چه زمانی به مجلس برمی‌گردد. عدالت‌خواه با بیان این‌که هنوز سازمان نظام مهندسی تهران یک ساختمان ندارد، گفت: سازمان نظام مهندسی تهران با وجودی که تعداد اعضای آن بیش از ۱۰۰ هزار نفر است و حق عضویت زیادی هم جمع‌آوری می‌کند محلی برای خود خریداری نکرده و هنوز مستأجر است.

جزییات اولین نشست بررسی دستمزد سال ۱۳۹۵

گزارش وضع معیشت کارگران روی میز ستاد دستمزد

رییس کارگروه مزد کانون عالی شوراهای اسلامی کار کشور از تشکیل کارگروه ویژه مزد خبر داد و به تشریح جزییات اولین جلسه بررسی دستمزد سال ۱۳۹۵ پرداخت. به گزارش ایسنا علی خدایی اظهار کرد: آن‌چه مسلم است تعیین مزد همه ساله در شورای عالی کار صورت می‌پذیرد و جلسات مزدی که پیش از تعیین نهایی دستمزد برگزار می‌شود به مباحث کارشناسی میان طرفین می‌پردازد. وی گفت: اولین جلسه بررسی دستمزد سال ۱۳۹۵ که با حضور نمایندگان گروه‌های کارگری، کارفرمایی و دولت تشکیل شد وضعیت اقتصادی کشور از سوی طرفین مورد بحث و بررسی قرار گرفت و مشکلات کارگران به لحاظ معیشت و مزد از سوی نمایندگان کارگری مطرح شد. همچنین گزارش کلی راجع به وضعیت معیشت کارگران، نرخ تورم، بیکاری و تولید ارایه شد. رییس کارگروه مزد کانون عالی شوراهای اسلامی کار کشور تصریح کرد: در این جلسه پیشنهاد رسمی تشکیل کارگروه ویژه مزد مطرح و مقرر شد تا یک کارگروه ویژه برای بررسی ریزتر، دقیق‌تر و میدانی‌تر دستمزد ایجاد شود. خدایی ادامه داد: رویکرد کارگروه ویژه مزد، پژوهشی است و گمانه‌زنی‌های مزدی و صحبت‌های رسمی در مورد تعیین دستمزد در شورای عالی کار صورت می‌پذیرد. وی با اشاره به ۱۱ مؤلفه تأثیرگذار در تعیین مزد، گفت: در تمام دنیا این مؤلفه‌ها را به عنوان مؤلفه‌های مؤثر بر تعیین مزد می‌شناسند که از جمله آن‌ها، تعریف حداقل‌های زندگی، نرخ تورم و مقایسه سطح درآمد کارگران با اقشار مختلف جامعه است. این مقام مسؤول کارگری متذکر شد: بر خلاف ایران و ترکیه که نرخ تورم در اولویت تعیین دستمزد است، مؤلفه نرخ تورم در بیش‌تر کشورها در اولویت آخر قرار دارد. رییس کارگروه مزد کانون عالی شوراهای اسلامی کار کشور خاطرنشان کرد: پیشنهاد مشخص گروه کارگری در جلسه مذکور، تعریف حداقل‌های زندگی و سبد معیشت کارگران بود و قرار شد تا در کارگروه ویژه مزد در کنار دیگر مؤلفه‌های مؤثر، به آن پرداخته شود چرا که تعریف حداقل‌های زندگی کارگران در تمام کشورهای دنیا اجرا می‌شود و یکی از توصیه‌های مهم سازمان جهانی کار است.

چرتکه

ابراز رضایت فعالان بخش خصوصی از موافقت اولیه مجلس با برجام

نمایندگان اتاق بازرگانی و جمعی از فعالان بخش خصوصی شب گذشته در مراسمی نسبت به موافقت اولیه مجلس با کلیات طرح برجام ابراز رضایت کردند.

به گزارش ایسنا، در این مراسم پدرام سلطانی، نایب رییس اتاق بازرگانی ایران در سخنانی با مهم و پر ارزش دانستن تغییر دیدگاه منفی جامعه نسبت به صادرکننده و واردکننده اظهار کرد: در گذشته مردم از صادرکننده و واردکننده به عنوان افرادی که با سوءاستفاده از موقعیت خود و بدون حساب و کتاب صاحب ثروت شده‌اند یاد می‌کردند، در حالی که امروزه خوشبختانه این دیدگاه اصلاح شده و جامعه به اهمیت موضوع صادرات و واردات و نقش آن در پیشبرد امور کشور پی برده است.

وی با ابراز خشنودی نسبت به موافقت مجلس با کلیات طرح برجام، بهبود روابط بین‌المللی ایران و برداشته شدن تحریم‌ها را عامل رونق اقتصاد برشمرد.

عضو هیأت رییسه اتاق بازرگانی ایران در ادامه با تأکید بر این‌که نباید واردات را تقبیح کرد، افزود: به جای ممانعت از واردات رسمی کالا باید جلوی قاچاق کالا را گرفت.

در ادامه علاءمیر محمد صادقی، عضو هیأت رییسه اتاق بازرگانی تهران نیز در سخنانی با یادآوری چند خاطره در مورد عملکرد بازرگانان قدیم در حوزه تجارت و توزیع کالا اظهار امیدواری کرد که فعالان حوزه بازار انصاف و راستی را سرلوحه کارهای خود قرار دهند.

عزیزی، رییس کمیسیون اجتماعی مجلس نیز از دیگر سخنرانان این مراسم بود.

وی با تأکید بر اهمیت اقتصاد مقاومتی و نقش بارز آن در شرایط فعلی اقتصاد کشور از سستی مسؤولان و بخش‌های مرتبط در اجرای آن انتقاد کرد و گفت: اقتصاد مقاومتی به‌طور خلاصه یعنی به میدان آوردن مردم و توجه ویژه به تولید و صادرات که متأسفانه تاکنون اقدامات عملیاتی در رابطه با آن چشمگیر نبوده است.

وی همچنین با انتقاد از نرخ سود بالای سپرده‌گذاری بانکی و ناتوانی بخش تولید در رقابت با آن، نتیجه این کار را آسیب دیدن بخش تولید و در نتیجه صادرات دانست.

در پایان این مراسم اسبقی، رییس جدید مجمع واردات اتاق بازرگانی تهران نیز در سخنانی با اشاره به ضرورت تلاش برای احیای واردات رسمی اظهار کرد: تولید برای پویایی نیاز به بازار رقابتی دارد. وی با بیان این‌که هر ایرانی باید کالاهای تولید داخل مصرف کند گفت: تولیدکننده باید رقیب قدرتمندی در کنار خودش ببیند تا بتواند کالای با کیفیت و قیمت مناسب تولید کند. در پایان این مراسم از عملکرد ۷ ساله برخوردار، رییس سابق مجمع واردات اتاق بازرگانی تهران تقدیر شد.

راه‌آهن خواف – هرات به زودی افتتاح می‌شود

مقدمه‌ای برای احیای ریلی جاده ابریشم

در روزهایی که همسایگان غربی ایران از نظر شرایط امنیتی روزهای خوبی را پشت سر نمی‌گذارند، همسایگان شرقی بیش از گذشته به بهبود زیرساخت‌های اقتصادیشان می‌اندیشند و این افکار باعث شده بار دیگر اندیشه بزرگ احیای جاده ابریشم جدی شود.

به گزارش ایسنا، موقعیت خاص جغرافیایی ایران و قرار گرفتن آن به عنوان دروازه اتصال شرق به غرب باعث شده با گذشته صدها سال هنوز نام ایران به عنوان یکی از اصلی‌ترین اهداف ترانزیتی جهان مطرح باشد و در ایام پس از توافق هسته‌ای بسیاری تعداد کشورهایی که قصد دارند از طریق خاک کشور محموله‌های ترانزیتی خود را منتقل کنند به شکل تصاعدی افزایش یابد.

در این میان تلاش و توجه چین برای احیای دوباره جاده ابریشم و برنامه‌ریزی گسترده برای آن باعث شده ایران نیز نیم نگاهی به راه‌اندازی دوباره این عرصه تاریخی داشته باشد. هرچند امکانات جدید باعث شده ماهیت این احیا متفاوت شود.

در طرح جدید جاده ابریشم ریل محوریت خواهد داشت. طرحی که می‌تواند از چند محور مختلف ایران را به چین متصل کند. پس از افتتاح خط اینچه‌برون که ایران را به ترکمنستان، سپس قزاقستان و چین متصل می‌کند، حالا وزیر راه و شهرسازی خبر از یک مسیر مجزا و کوتاه‌تر نیز داده که البته برای نهایی شدن نیاز به برنامه‌ریزی گسترده دارد.

وزیر راه و شهرسازی در جریان دیدار خود با منصور نادری وزیر امور شهرسازی جمهوری افغانستان گفته خط آهن خواف - هرات در کشور ایران در فاز جدید به بهره‌برداری می‌رسد و خط آهن ایران به افغانستان وصل می‌شود. البته ادامه این کار و بهره‌برداری مؤثر نیاز به وصل شدن این خط به خطوط تاجیکستان، قرقیزستان و چین دارد تا بدین ترتیب محور ریلی جاده ابریشم از جنوب ایران تا چین تکمیل شود. هرچند با توجه به محدود بودن زیرساخت‌های راه‌آهن در کشور افغانستان و زمان بر بودن اتصال خط آهن این ۳ کشور به یکدیگر نمی‌توان انتظار داشت در آینده نزدیک امکان این اتصال فراهم شود اما با توجه به کوتاه بودن مسیر در قیاس با دیگر جایگزین‌ها و مزیت نسبی بالایی که دارد می‌توان روی آن در آینده حساب باز کرد. خطی که پیش از هرچیز به تأمین ایمنی قطارها در افغانستان نیاز دارد و این تضمین باید از سوی دولت این کشور داده شود که کالاهای ترانزیتی به سلامت در مسیر تاریخی ابریشم تردد خواهند کرد.

کوتاه اقتصادی

افزایش ۳۰ درصدی صادرات چمدانی

طی نیمه نخست امسال مرزنشینان به‌طور متوسط روزانه حدود ۲۴۰ هزار دلار کالا به کشورهای همسایه صادر کرده‌اند که در مقایسه با مدت مشابه سال گذشته، روزانه معادل ۵۵ هزار دلار کالای بیش‌تر به صورت چمدانی از کشور خارج شده است.

به گزارش ایسنا، مقایسه حجم صادرات چمدانی به کشورهای منطقه طی نیمه نخست امسال با مدت مشابه سال قبل حاکی از افزایش ۳۰ درصدی ارزش این تجارت است. تجارت چمدانی به تجارت کوچکی که از سوی مرزنشینان مستقر در شمال، شمال غرب و شمال شرق کشور با مرزنشینان کشورهای مشترک‌المنافع صورت می‌گیرد، اطلاق می‌شود.

گزارش گمرک از صادرات به شیوه تجارت چمدانی به کشورهای همسایه نشان می‌دهد که حجم این صادرات در نیمه نخست امسال به حدود ۴۴,۵ میلیون دلار رسید که براین اساس به‌طور متوسط روزانه معادل ۲۳۹ هزار دلار کالا از طریق چمدان‌های مسافری از گمرکات کشور به کشورهای همسایه صادر شده است. حجم تجارت چمدانی از مجموع ارزش کل صادرات کشور ۰,۲۷ درصد را تشکیل می‌دهد.

گزارش مشابه نیمه اول سال گذشته نشان می‌دهد که صادرات از طریق تجارت چمدانی در این مدت به بیش از ۳۴ میلیون دلار می‌رسید که این میزان ۰,۲ درصد کل ارزش صادرات کشور طی ۶ ماه نخست سال گذشته را شامل می‌شد. مقایسه ارزش صادرات در مدت زمان مورد نظر حاکی از افزایش حدود ۳۰ درصدی ارزش تجاری چمدانی طی ۶ ماه نخست امسال است.

همچنین براین اساس، حجم متوسط تجارت چمدانی طی نیمه نخست امسال در مقایسه با نیمه نخست سال گذشته ۵۵ هزار دلار افزایش داشته است.

این درحالی است که طی سه ماه نخست امسال نیز حجم تجارت چمدانی نسبت به مدت مشابه سال گذشته بیش از ۷۰ درصد رشد داشت.

ورود سری جدید تاکسی‌های خارجی به مهرآباد

مدیر کل فرودگاه بین‌المللی مهرآباد با بیان این‌که طرح نوسازی و تجهیز تاکسی‌های این فرودگاه با قدرت ادامه دارد از وارد شدن یکسری جدید از خودروهای تویوتا کمری به ناوگان تاکسیرانی این فرودگاه در آینده نزدیک خبر داد. به گزارش ایسنا، علی رستمی با اشاره به آغاز به‌کار حدود ۴۰ دستگاه تاکسی تویوتا کمری در این فرودگاه از ماه‌های گذشته اظهار کرد: با پیگیری‌های صورت گرفته یک سری جدید از این تاکسی‌ها نیز وارد کشور شده و مراحل مربوط به ثبت پلاک و طی شدن مراحل قانونی را پشت سر می‌گذارند تا در آینده‌ای نزدیک به ناوگان تاکسیرانی مهرآباد بپیوندند. وی اضافه کرد: همان‌طور که مدیرعامل شرکت فرودگاه‌های کشور خبر داده بحث نحوه حمل و انتقال مسافران به فرودگاه مهرآباد و تسهیل آن جزو اصلی‌ترین برنامه‌های در دست پیگیری است و بناست این روند با تجهیز ناوگان تاکسیرانی پیگیری شود. مدیر کل فرودگاه بین‌المللی مهرآباد با بیان این‌که خط متروی فرودگاه مهرآباد نیز مراحل آخر خود را طی می‌کند، تصریح کرد: طبق وعده شرکت مترو کار ساخت ایستگاه مهرآباد مراحل پایانی خود را پشت سر می‌گذارد و بناست برای پیگیری آخرین وضعیت آن به زودی جلسه‌ای با مسؤولان این شرکت داشته باشیم.

سرپرست عملیات حج شرکت فرودگاه‌ها اعلام کرد

بازگشت بیش از ۵۲ هزار حاجی به کشور

سرپرست عملیات حج شرکت فرودگاه‌های کشور گفت: امروز با انجام ۱۷ پرواز، تعداد دیگری از حجاج، از مکه و مدینه به کشور منتقل می‌شوند.

به گزارش فارس منوچهر سپاسی با اشاره به انجام بدون وقفه عملیات بازگشت حجاج به کشور اظهار داشت: اولین گروه حجاج مکه مکرمه روز دوشنبه ۶ مهرماه از طریق فرودگاه بین‌المللی امام خمینی (ره) وارد ایران شدند.

سپاسی بیان کرد: پروازهای برگشت حجاج تا ۲۵ مهرماه ۹۴ ادامه خواهد داشت که شامل ۲۱۸ پرواز است. سرپرست عملیات حج شرکت فرودگاه‌های کشور اضافه کرد: عملیات بازگشت زائران توسط ۳ شرکت هواپیمایی ایران‌ایر، ماهان و سعودی به فرودگاه‌های امام خمینی(ره)، شیراز، مشهد، تبریز، ارومیه، ساری، گرگان، اهواز، رشت، بندرعباس، کرمان، کرمانشاه، یزد، بوشهر، اردبیل، زاهدان، زنجان و همدان است. سپاسی اظهار داشت: تا ساعات پایانی روز گذشته، تعداد ۵۲ هزار و ۴۵۰ نفر از حجاج به کشور برگشتند؛ پرواز این حجاج از مکه و مدینه انجام شد.

سرپرست عملیات حج شرکت فرودگاه‌های کشور افزود: ادامه عملیات پروازی بازگشت حجاج امروز نیز در قالب انجام ۱۷ پرواز ادامه دارد که از جده و مدینه به فرودگاه‌های امام خمینی (ره)، مشهد، کرمانشاه و زنجان خواهد بود.

وی با اشاره به این‌که امسال ۶۴ هزار و ۱۰۰ حاجی در قالب ۲۲۳ پرواز به خانه خدا اعزام شدند، ادامه داد: برای عملیات حج تمتع امسال، پروازهای رفت از اول شهریور ماه ۱۳۹۴ آغاز شد و تا ساعت ۲۱: ۴۵ روز ۲۶ شهریور ماه ادامه داشت.

سرپرست عملیات حج شرکت فرودگاه‌های کشور ادامه داد: تعداد کل پروازها در عملیات رفت شامل ۲۲۳ پرواز، ۱۲۱ پرواز مدینه‌قبل و ۱۰۲ پرواز مدینه‌بعد بود. سپاسی ادامه داد: شرکت هواپیمایی ایران‌ایر با جابه‌جایی ۲۵ درصد زائران، ماهان با جابه‌جایی ۲۵ درصد حجاج و ایرلاین سعودی با جابه‌جایی ۵۰ درصد زائران، وظیفه اعزام حجاج را به خانه خدا بر عهده دارند.

وی با بیان این‌که امسال حجاج استان‌های تهران، سمنان، قزوین، قم، لرستان، البرز، مرکزی و شهرستان کاشان از فرودگاه امام خمینی (ره) اعزام شدند، اضافه کرد: ۱۹ هزار و ۹۰۰ نفر از حجاج با ۷۳ پرواز از فرودگاه بین‌المللی امام خمینی (ره) اعزام شدند.

سپاسی با اشاره به این‌که تعداد زائران خانه خدا امسال نسبت به سال گذشته تفاوتی نداشت و یکسان بود، اظهار داشت: جمع کل پروازهای رفت و برگشت ۴۴۱ پرواز است.

طبق اعلام فرودگاه امام خمینی (ره)، با توجه به درخواست حجاج بیت‌ا... الحرام و مسؤولان سازمان حج و زیارت، بارهای مسافران در فرودگاه امام خمینی (ره) تحویل خود آن‌ها می‌شود؛ مدت زمان میانگین ترخیص بار حجاج از ابتدای ورود هواپیما به فرودگاه تا خروج کامل آن‌ها کمتر از یک ساعت پیش‌بینی شده است؛ امسال بیش از ۱۹ هزار زائر از استان‌های تهران، البرز، قم، مرکزی، سمنان و قزوین، لرستان و شهر کاشان از طریق فرودگاه بین‌المللی امام خمینی (ره) عازم کشور عربستان شدند.

نوبت اول
آگهی مناقصه عمومی
با اخذ سپرده
شرکت پالایش نفت بندرعباس (سهامی عام)
درخواست شماره:
RHS-9446906- T20
موضوع آگهی: خرید لامپ تک پین ۴۰ وات
برای کسب اطلاعات بیشتر به سایت این شرکت
WWW.BAORCO.IR
مراجعه نمایید.
روابط عمومی شرکت پالایش نفت بندرعباس
روزنامه مناقصه مزایده - ۱۷۰۶ - ۹۴/۰۷/۲۱

نوبت اول
آگهی مناقصه عمومی
با اخذ سپرده
شرکت پالایش نفت بندرعباس (سهامی عام)
درخواست شماره:
RHS-0895940- BA/T16
موضوع آگهی: خرید
P/F"NELES"BUTTERFLY VALVE
برای کسب اطلاعات بیشتر به سایت این شرکت
WWW.BAORCO.IR مراجعه نمایید.
روابط عمومی شرکت پالایش نفت بندرعباس
روزنامه مناقصه مزایده - ۱۷۰۶ - ۹۴/۰۷/۲۱

محمد قره‌داغلی
qarahdaghli.m@gmail.com

اخبار شرکت‌ها

برگزاری هجدهمین نمایشگاه بین‌المللی صنعت ساختمان اصفهان با حضور ۱۳۶ مشارکت کننده

هجدهمین نمایشگاه بین‌المللی صنعت ساختمان (مصالح، معماری و فن‌آوری‌های نوین) ۲۲ تا ۲۶ مهرماه از ساعات ۱۵ الی ۲۱ در محل نمایشگاه‌های بین‌المللی استان اصفهان واقع در پل شهرستان، برگزار می‌شود.

به گزارش مناقصه مزایده به نقل از واحد رسانه شرکت نمایشگاه‌های بین‌المللی استان اصفهان، این نمایشگاه که در ۸۵۰۰ مترمربع فضای نمایشگاهی برپا می‌شود، ۱۳۶ شرکت‌کننده از استان‌های اصفهان، تهران، آذربایجان شرقی و غربی، خراسان رضوی و جنوبی، یزد و فارس و نمایندگان فروش کشورهای ایتالیا، اسپانیا، آمریکا، آلمان، پرتغال، چین، بلژیک، ژاپن، ترکیه، دانمارک و کره را میزبانی می کند.

تولیدات، محصولات دکوراسیون داخلی خانه و آشپزخانه، سازه‌های پیش ساخته و مصالح مرتبط با سبک‌سازی و مقاوم‌سازی، انواع و اقسام تجهیزات الکتریک و الکترونیک ساختمان، فن‌آوری‌های نوین معماری و بهینه‌سازی مصرف، نما و پوشش‌های خارجی ساختمان، سایر گروه‌های مرتبط علمی-تخصصی و انجمن‌ها از جمله زیر گروه‌ها و زمینه‌های مشارکت در این نمایشگاه هستند. در نمایشگاه امسال، زیر شاخه در و پنجره و سیستم‌های اعلام حریق درهای اتوماتیک حذف شده و به دلیل تفکیک این زیرگروه در قالب نمایشگاه‌های مستقل، ثبت نام مشارکت کنندگان با این زمینه فعالیت انجام نشده است.

خودکفایی تأمین مواد و قطعات مورد نیاز استراتژی شرکت پالایش گاز شهید هاشمی نژاد

مدیرعامل شرکت پالایش گاز شهید هاشمی نژاد گفت: حرکت مستمر در زمینه خودکفایی، تأمین مواد و قطعات مورد نیاز صنعت نفت و گاز به دست متخصصان داخلی در این مجتمع گازی، از استراتژی‌های این شرکت به شمار می‌رود.

به گزارش مناقصه مزایده به نقل از روابط عمومی شرکت پالایش گاز شهید هاشمی‌نژاد، ناصر اسلامی در حاشیه بازدید از کارگروه طرح تدوین استانداردها و روش‌های حمل و نقل وزارت نفت از پالایشگاه خانگیران با اعلام این خبر، افزود: این مجتمع گازی از زمان راه‌اندازی همواره با تلاش متخصصان داخلی روز به روز به جلو حرکت کرده به‌طوری که بیش‌تر قطعات مورد نیاز صنعت گاز، به دست جوانان این مرز و بوم در این پالایشگاه ساخته شده است.

وی با بیان اینکه این شرکت تأمین گاز ۶ استان شمال و شمال شرق کشور را بر عهده دارد، اظهارداشت: در حال حاضر ۵ واحد تصفیه گاز، ۳ واحد نم زدایی گاز شیرین، ۴ واحد گوگردسازی و واحد ذخیره‌سازی گاز طبیعی در این مجتمع فعال است به‌طوری که توان روزانه گاز تولیدی این واحدها به بیش از ۶۰ میلیون مترمکعب رسیده است.

اسلامی تصریح کرد: همچنین روزانه دو هزار تن گوگرد در این مجتمع تولید و به بازارهای داخلی و خارجی صادر می‌شود.

این مقام مسؤول ادامه داد: میزان ذخیره‌سازی گاز در مخزن شوریجه خانگیران در ۶ ماهه اول سال ۹۳ حدود ۴۳۵ میلیون متر مکعب بوده است که این آمار در ۶ ماهه اول سال ۹۴ به ۸۹۴ میلیون متر مکعب رسیده است.

وی اضافه کرد: این آمار حاکی از رشد ۱۰۶ درصدی میزان ذخیره‌سازی گاز در مخزن ذخیره‌سازی شوریجه نسبت به سال گذشته است.

اسلامی بیان داشت: میزان گاز ترش دریافتی در ۶ ماهه نخست سال ۹۳ از چاه‌های منطقه عملیاتی خانگیران سرخس ۶ میلیارد و ۷۲۰ میلیون متر مکعب بوده است که این آمار در ۶ ماهه نخست سال جاری به ۶ میلیارد و ۸۰۰ میلیون متر مکعب رسیده است.

مدیرعامل شرکت پالایش گاز شهید هاشمی نژاد تأکید کرد: در بخش گاز ترش، شاهد رشد یک ممیز دو درصدی دریافت گاز بوده‌ایم.

وی همچنین در خصوص میزان تولید گوگرد در این مجتمع گازی گفت: میزان تولید گوگرد در ۶ ماهه سال ۹۳ حدود ۲۷۰ هزارتن بوده است که بر اساس آمار مربوطه این میزان تولید گوگرد در ۶ ماهه ۹۴ به ۲۷۸ هزار تن افزایش یافته است.

اسلامی خاطر نشان کرد: در این بخش شاهد رشد ۳ درصدی تولید گوگرد بوده‌ایم.

این مقام مسؤول در ادامه با بیان این‌که این شرکت یک پالایشگاه خلاق و مبتکر می‌باشد، خاطرنشان کرد: با همین تعداد نیروهای شاغل در طول سالیان گذشته توانسته‌ایم ۲۰ درصد افزایش ظرفیت ایجاد کنیم.

مدیرعامل شرکت پالایش گاز شهید هاشمی نژاد اضافه کرد: این پالایشگاه رهنمودهای رهبر معظم انقلاب را سرلوحه فعالیت‌های خود قرارداده است به‌طوری که در زمینه اقتصاد مقاومتی و خودکفایی گام‌های مؤثری را برداشته است و در همین زمینه برای بیش از ۲ هزار و ۶۰۰ قطعه، شناسنامه فنی صادر و امکان ساخت داخل فراهم گردیده است.

اسلامی تأکید کرد: حرکت مستمر در زمینه خودکفایی قطعات صنعت نفت و گاز در کشور از اولویت‌های اساسی این شرکت می‌باشد.

وی یادآور شد: همچنین این شرکت در سال جاری موفق به کسب رتبه نخست HSE در سطح کلیه پالایشگاه‌های گاز کشور شد.

۵ انتصاب در معاونت طرح‌های توسعه شرکت برق منطقه‌ای خوزستان

محمود جانقربان در احکامی جداگانه محمدعلی شاهزاده را به سمت مدیریت طرح‌های توسعه پست‌های برق، منصور نعیمی مدیریت طرح‌های توسعه خطوط برق، شاپور کاظم پور مجری ساختمانی پست‌ها، نیما دریاپور، مجری توسعه و ترمیم پست‌ها و خطوط و شهرام رشیدیان را به سمت مدیر دفتر طراحی و نظارت خطوط و پست‌های معاونت طرح‌های توسعه برق منصوب کرد.

به گزارش مناقصه مزایده، در حکم انتصاب افراد یاد شده آمده است: امید است با استعانت از خداوند متعال و رعایت تقوای الهی، ضمن برنامه‌ریزی دقیق و بهره‌گیری از توان کارشناسان آن واحد نسبت به انجام وظایف محوله در راستای خدمت به نظام مقدس جمهوری اسلامی ایران موفق و مؤید باشید.

مدیر کل اکتشاف ایمیدرو خبر داد

خرید اسناد مناقصه طلای نیکوییه توسط یک شرکت اروپایی

مدیر کل اکتشاف و سرمایه‌گذاری ایمیدرو با بیان این‌که یک شرکت اروپایی برای سرمایه‌گذاری در معدن طلای نیکوییه قزوین اسناد را خریده است، از اکتشاف فلزات جدیدی در پهنه سنگان خبر داد.

به گزارش ایسنا، علی اصغرزاده، با بیان این‌که از هفته گذشته یکی از محدوده‌های طلای کشور به نام نیکوییه در قزوین برای مشارکت بخش خصوصی به فراخوان گذاشته شده است، اظهار کرد: کارهای اولیه روی این محدوده انجام شده و در حال حاضر در بخش اکتشاف غیرتفصیلی قرار دارد.

وی با بیان این‌که بخش خصوصی تا بیست‌وششم می‌تواند نسبت به خرید اسناد مشارکت و شرکت در این فراخوان اقدام کند، گفت: تاکنون یک شرکت اروپایی برای شرکت در این فراخوان اسناد را تهیه کرده و در جلسات داخلی با ما اظهار تمایل کردند که روی این تیپ از طلا قصد مشارکت دارند، چراکه محدوده نیکوییه دارای نوعی خاص از طلاست.

به گفته مدیر کل اکتشاف و سرمایه‌گذاری ایمیدرو، تاکنون بخش سرمایه‌گذاری داخلی تماس‌هایی را برای دریافت اسناد مشارکت و شرکت در فراخوان را داشته است.

اصغرزاده با بیان این‌که مساحت محدوده نیکوییه حدود ۱۰ کیلومترمربع است، ادامه داد: با توجه به این‌که کارهای اولیه روی این محدوده انجام شده و به مرحله امیدبخش رسیده‌ایم، مساحت این گونه از پهنه‌ها خیلی زیاد نیست.

وی با اشاره به سیاست ایمیدرو درباره پهنه‌های اکتشافی اظهار کرد: در حال حاضر سیاست ما این است که بخش شناسایی و پی‌جوی پهنه‌ها را انجام دهیم و مراحل اکتشافات عمومی و تفصیلی را که دارای ریسک کم‌تر است با مشارکت بخش خصوصی ادامه دهیم. مدیر کل اکتشاف و سرمایه‌گذاری ایمیدرو با بیان این‌که در عین حال اگر بخش خصوصی علاقه‌مند به مشارکت در پهنه‌ها باشند این آمادگی را داریم، گفت: اگر بتوانیم برای نیکوییه سرمایه‌گذار پیدا کنیم، این کار تا انتهای سال الگوی ما خواهد بود و فراخوان‌های متعددی را برای مشارکت بخش خصوصی ارایه خواهیم داد. اصغرزاده همچنین با اشاره به کشف فلزات مس، طلا، سرب و روی علاوه بر سنگ آهن در پهنه سنگان اظهار کرد: مساحت پهنه سنگان ۱۲ هزار کیلومتر است که با همکاری سازمان زمین‌شناسی کارهای ژئوفیزیک هوا را به طول ۵۶ هزار کیلومتر خطی انجام داده‌ایم.

وی با بیان این‌که ۷۵ پتانسیل امیدبخش در منطقه سنگان شناسایی شده است، گفت: یکی از این پتانسیل‌ها، معدن سنگان با ذخیره یک میلیارد تن سنگ آهن است و ۷۴ مورد دیگر را نیز بلوک‌بندی، لایه‌شناسی و مختصات آن را مشخص کرده‌ایم.

مدیر کل اکتشاف و سرمایه‌گذاری ایمیدرو افزود: در گام بعدی قصد داریم با وزارت صنعت، معدن و تجارت مکاتبه کنیم که در این مرحله هم می‌توانیم این پتانسیل‌ها را به صورت آزاد اعلام کنیم تا وزارتخانه به بخش خصوصی واگذار کند و هم آن‌ها را در قالب ۸ تا ۹ بلوک با استفاده از فراخوان به صورت جذب مشارک خصوصی ادامه دهیم.

اصغرزاده با بیان این‌که تعداد زیادی از پتانسیل‌های این پهنه سنگ آهن است، ادامه داد: در ادامه اکتشافات خود به مس و طلا و برای اولین‌بار با فلزاتی چون سرب و روی نیز برخورد کرده‌ایم. به گفته وی در این پهنه انواع خاک‌های صنعتی وجود دارد که برای ما مهم نیست، چرا که هدف اصلی ما اکتشاف فلزات است.

مدیر کل اکتشاف و سرمایه‌گذاری ایمیدرو با بیان این‌که تا امروز ۲۴۰ هزار کیلومتر مربع پهنه در اختیار داریم، اظهار کرد: پهنه‌ها عمدتا با اولویت مناطق مرزی و محروم شناسایی شده‌اند که بخش عمده‌ای از آن‌ها در مرزهای شرقی کشور است. اصغرزاده با اشاره به اکتشاف ۷۰ هزار کیلومتر مربع پهنه در سال گذشته تصریح کرد: ما موفق شدیم در سال جاری پهنه‌های در اختیار خود را به ۲۴۰ هزار مترمربع افزایش دهیم. مدیر کل اکتشاف و سرمایه‌گذاری ایمیدرو با بیان این‌که سیاست ما این است که فعلاً پهنه‌های در اختیار را در همین حد نگه داریم، گفت: برهمین اساس قصد اکتشاف پهنه‌های جدیدی را نداریم و تلاش ما این است که پهنه‌های فعلی را به مراحل بالاتری از اکتشاف برای کاهش ریسک و ارایه آن‌ها به بخش خصوصی برسانیم.

آمادگی «دوو» کره جنوبی برای شراکت در طرح‌های فلزات پایه در ایران

مدیرعامل هلدینگ «دوو بین‌الملل» از آمادگی شرکت‌های این مجموعه برای مشارکت در طرح‌های توسعه معدن و صنایع معدنی ایران به ویژه بخش فلزات پایه خبر داد. به گزارش مناقصه‌مزایده به نقل از روابط عمومی سازمان توسعه و نوسازی معادن و صنایع معدنی ایران (ایمیدرو)، یانگ سانگ کیم به همراه قائم مقام و تعدادی از مدیران این هلدینگ در دیدار با رییس هیأت عامل ایمیدرو با تأکید بر مطلب فوق افزود: تمایل داریم برای توسعه روابط دو کشور در این حوزه، شریک طرح‌های جدید ایران شویم. هلدینگ دوو بین‌الملل که در سال ۱۹۶۷ تأسیس شده یکی از زیرمجموعه‌های خانواده پوسکو در کره جنوبی محسوب می‌شود و از گروه‌های مختلف فولاد، ماشین‌آلات، مواد پایه، شیمیایی و توسعه منابع برخوردار است. میزان فروش این هلدینگ در سال ۲۰۱۴ به ۱۸٫۶ میلیارد دلار رسید. این مجموعه از نظر فروش در رتبه پنجم شرکت‌های کره‌ای جای دارد و در حال حاضر بیش از ۶۰ درصد سهام آن در اختیار پوسکو است و افزون بر ۸۲۰۰ نیروی انسانی در سراسر دنیا در مجموعه‌های آن فعالیت می‌کنند. به گفته سانگ یانگ کیم، این هلدینگ آمادگی دارد تفاهم‌نامه کلی برای همکاری با ایمیدرو منعقد کند و سپس برای هر بخش قراردادی جداگانه به امضا برساند. وی دلیل این امر را فرصت‌های متعدد ایران برای همکاری با شرکای خارجی دانست و تأکید کرد: ورود به بخش فلزات پایه شروع مناسبی برای همکاری‌های دو طرف خواهد بود. مدیرعامل هلدینگ دوو بین‌الملل گفت: سرمایه‌گذاری و تجارت تخصص ما است و اکنون از فرصتی که برای حضور در بازار ایران فراهم آمده استفاده خواهیم کرد. در این دیدار رییس هیأت عامل ایمیدرو با ابراز خرسندی از حضور مجدد شرکت‌های کره‌ای در ایران اظهار داشت: نکته‌ای که اکنون در بازار ایران ایجاد شده، خروج از تحریم‌ها و علاقه‌مندی کشورها برای همکاری با ایران است.

مهدی کرباسیان ادامه داد: شرکت‌های کره‌ای در شرایطی وارد ایران شده‌اند که شرکت‌های مختلفی از سراسر دنیا علاقه‌مند به سرمایه‌گذاری و مشارکت در طرح‌های توسعه هستند از همین رو باید برای حضوری مؤثر، ابتدا از طرح‌های بالادستی ایران در بخش معدن و صنایع معدنی وارد شوند. وی به ویژگی مناطق ویژه اقتصادی و آزاد ایران در سواحل جنوبی اشاره کرد و گفت: دسترسی به انرژی کافی، حمل و نقل آسان، نیروی انسانی متبحر و ...شرایط همکاری با دوو کره را فراهم کرده است. رییس هیأت عامل ایمیدرو افزود: ایمیدرو در نظر دارد با همکاری بخش خصوصی داخلی و شرکای خارجی، توسعه بخش معدن وصنایع معدنی در سواحل جنوبی همچون بندرعباس و بندر چابهار را اجرایی کند این در حالی است که دسترسی ایران به بازار کشورهای منطقه مزیت دیگری برای صادرات و سودآوری طرف‌های سرمایه‌گذار ایجاد کرده است. وی برنامه اکتشاف ۲۰۰ هزار کیلومتر از مساحت کشور را یادآور شد و تصریح کرد: در زنجیره تولید فولاد از بخش اکتشاف تا تولید محصول نهایی آماده سرمایه‌گذاری‌های مشترک هستیم. کرباسیان خاطر نشان کرد: طرح جامع فولاد ایران جزییات توسعه زنجیره این بخش را مشخص کرده و شرایط برای همکاری با دوو آماده است.

افزایش ۹ دلاری شاخص قیمت سنگ آهن ایران

مشاور انجمن سنگ آهن ایران با بیان این‌که شاخص قیمت سنگ آهن که به تازگی توسط متال بولتن اعلام شده ۹ دلار از شاخص یومتال بالاتر است، گفت: افزایش شاخص قیمت سنگ آهن ایران، قدرت چانه‌زنی را در معاملات جهانی بالا می‌برد.

به گزارش ایسنا، اسماعیل ایزدی، با بیان این‌که هفته گذشته برای اولین‌بار سایت متال بولتن که یکی از مهم‌ترین مراجع قیمت‌گذاری سنگ آهن است، شاخص قیمت سنگ آهن ایران را اعلام کرد، اظهار کرد: روزی که این شاخص اعلام شد سایت یومتال به دلیل تعطیلات رسمی در چین حدود یک هفته بود تعطیل شده بود اما با آخرین قیمتی که سایت یومتال از سنگ آهن ایران اعلام کرده بود، در همان روز ۹ دلار تفاوت قیمت دیده می‌شد.

وی با بیان این‌که شاخص، ارزش یک کالای استاندارد را بیان می‌کند، ادامه داد: ممکن است به دلیل ریسک‌های تجاری، نقل و انتقالات پول و تحریم‌ها قیمت‌های معاملات واقعی سنگ آهن ایران کمی با سایر کشورها فاصله داشته باشد اما در شاخص قیمت این موضوع دیده نمی‌شود و به این معناست که ارزش سنگ آهن ایران در زمانی که به تولیدکننده فولاد در چین می‌رسد چقدر است.

مشاور انجمن سنگ آهن ایران با بیان این‌که اختلاف قیمت شاخص یومتال درباره سنگ‌های ایران با سایر سنگ‌های مشابه اختلاف قابل فهمی نداشت، گفت: شاخصی که جدیداً متال بولتن اعلام کرده در بازه قیمتی سنگ آهن‌های سایر کشورهاست که در آن‌ها تفاوتی حدود دو تا ۳ دلار به دلیل تفاوت در عیار سنگ آهن ایران با کشورهایی مانند استرالیا و برزیل دیده می‌شود. ایزدی افزود: این‌که معاملات واقعی چه مقدار با شاخص قیمت اعلام شده تفاوت داشته باشد، به شرایط بازار بستگی دارد اما قطعاً افزایش شاخص قیمت قدرت چانه‌زنی ما را در بازارهای جهانی و در مقابل چین بالا خواهد برد.

به گفته وی اعلام این شاخص قیمت بازار را شفاف‌تر کرده و کمک بیش‌تری برای تولیدکننده‌هاست، اما ممکن است عده‌ای نیز که از این شرایط غیرشفاف استفاده می‌کردند، از اعلام این شاخص قیمت چندان راضی نباشند.

دبیر اتاق مشترک بازرگانی ایران و افغانستان

افغانستان تشنه سرمایه‌گذاری در بخش معادن

دبیر اتاق مشترک بازرگانی ایران و افغانستان با اشاره به این‌که مهم‌ترین مشکل برای توسعه اقتصادی بین دو کشور ایران و افغانستان، ویزا است، گفت: افغانستان تشنه سرمایه‌گذاری در بخش صنعت و معدن است. به گزارش ماین نیوز، «مظفر علیخانی» با اشاره به فراهم بودن بستر همکاری بین دو کشور ایران و افغانستان به جهت اشتراکات فرهنگی بین آن‌ها گفت: امروزه مرزهای جغرافیایی از بین رفته و اشتراکات بیش‌تر از هر چیزی مورد توجه قرار گرفته است. وی با بیان این‌که فرهنگ، دین و زبان مشترک زمینه را برای همکاری‌ها بیش‌تر کشورهای ایجاد می‌کند، بیان کرد: وجود مرز طولانی بیش از ۹۴۰ کیلومتر و حضور میلیون‌ها افغانستانی بیش از ۳۰ دهه در ایران این زمینه ایجاب می‌کند که سطح همکاری‌ها بیش از گذشته افزایش یابد.

رقابت، به عنوان یک مزیت در بازارهای اقتصادی

دبیر اتاق مشترک بازرگانی ایران و افغانستان با بیان این‌که این همایش کاربردی است، گفت: این به گسترش همکاری و صیانت از منافع ملی دو کشور کمک می‌کند، امروز دولت افغانستان با کشورهای همسایه و کشورهای جهان یک برنامه راهبردی را در دستور کار قرارداده است، توجه به این سرفصل‌ها نگاه قابل توجه‌ای در اتاق بازرگانی داشته است و همکاری اقتصادی و رقابت به عنوان یک مزیت در بازارها مورد توجه قرار گرفته است. علیخانی با بیان این‌که با روی ار آمدن دولت تدبیر و امید به توسعه روابط بین دو کشور می‌رود، گفت: بهبود کسب و کار و تأمین معیشت مردم از اولویت‌های اساسی مطرح شده است و باید برای توسعه گام‌های اساسی برداریم.

بخش خصوصی پیشانی حرکت اقتصادی

وی بخش خصوصی را پیشانی حرکت اقتصادی دو کشور ایران و افغانستان دانست و گفت: در مسیری که دولتمردان مهیا می‌کنند باید به سمت اهداف تعیین شده حرکت کرد و علی‌رغم تلاش‌های انجام شده مشکلاتی وجود دارد که بخش خصوصی باید در مسیر برطرف کردن مشکلات حرکت کنند.

ویزا، مشکل مهم در توسعه اقتصادی

دبیر اتاق مشترک بازرگانی ایران و افغانستان مشکل ویزا را مهم‌ترین فاکتور برای توسعه روابط اقتصادی بین دو کشور دانست و خاطرنشان کرد: دریافت ویزا برای افغانستان به چالش اساسی تبدیل شده است، در دنیا دیگر کشورها به مرز سیاسی و جغرافیای پایبند نیستند و ویزای گروهی داده می‌شود، لذا باید مشکل ویزا برطرف شود. علیخانی با بیان این‌که بحث همکاری تجاری بین دو کشور تجارت بازی برد-برد است، گفت: بیش از ۳ میلیارد دلار صادرات ایران به افغانستان بوده است و انتظار ما از وزارت، صنعت و معدن این است که زمینه گسترش صادرات را فراهم کند.

امنیت براساس منافع اقتصادی استوار است

وی با بیان این‌که افزایش ارزش افزوده به ایجاد اشتغال و در آمد برای ملت افغانستان کمک می‌کند، اظهار داشت: توسعه اقتصادی به امنیت یک کشور کمک می‌کند و امنیت براساس منافع اقتصادی استوار است. دبیر اتاق مشترک بازرگانی ایران و افغانستان با انتقاد از رفتار تبعیض آمیز گمرک افغانستان با ایران بیان کرد: ما با سایر کشورها هم سطح نیستیم و تبعیض وجود دارد، در صورتی که تجارت تبعیض نمی‌شناسد. علیخانی با اشاره به بحث تأسیس اتاق مشترک افغانستان در کابل گفت: اتاق مشترک ایران و افغانستان بیش از ۵۰۰ اتاق و بنگاه فعالیت می‌کند.

افغانستان همسایه استراتژیک ایران

وی افغانستان را همسایه استراتژیک ایران نامید و اظهار داشت: در بیرجند و مشهد شعبه اتاق مشترک وجود دارد که نماینده‌های قانونی در آن فعالیت می‌کنند. دبیر اتاق مشترک بازرگانی ایران و افغانستان با انتقاد از این‌که شاهد حرکت جدید در رابطه با همکاری در بخش صنعت با افغانستان نبوده‌ایم، تأکید داشت: این در حالی است که در زمان ریاست جمهوری حامد کرزی و اشرف غنی تأکید فراوان در این زمینه وجود داشته است.

اشتراکات مذهبی بین دو کشور ایران و افغانستان

علیخانی با تأکید بر بهبود روابط اقتصادی و تجاری بین دو کشور ایران و افغانستان بیان کرد: مزیت تولید این است که هر دو کشور داری اشتراکات مذهبی هستیم، در زمینه حلال بودن کالاهای مواد غذایی داری اشتراکاتی هستیم و همچنین قیمت تمام شده کالا به نفع افغانستان است.

نیاز افغانستان به سرمایه‌گذاری در بخش معدن

وی با اشاره به پیوند اقتصاد با سرمایه‌گذاری گفت: افغانستان تشنه سرمایه‌گذاری در بخش صنعت و معدن و نیازمند جذب سرمایه‌گذاری است، بیش از ۸۰ درصد رشد اقتصادی در یک کشور مربوط به سرمایه‌گذاری سایر کشورهای خارجی است. دبیر اتاق مشترک بازرگانی ایران و افغانستان با بیان این‌که دو کشور در زمینه سرمایه گذاری باید با یکدیگر همکاری کنند، بیان کرد: ما برای دوستان افغانستانی و برای سرمایه‌گذاری فرش قرمز پهن می‌کنیم تا منافع ملی را برای هر دو کشور به ارمغان بیاورد.

خبر

توقف مزایده واگذاری کارخانه آلومینیم المهدی بندرعباس

رییس کل دادگستری استان هرمزگان گفت: پرونده واگذاری کارخانه آلومینیم‌المهدی در دادگستری تهران بررسی شده و حکم به توقف واگذاری صادر شده است.

به گزارش ماین نیوز، حجت‌الاسلام محمد صادق اکبری اظهار کرد: به علت این‌که دفتر مرکزی آلومینیم در تهران واقع شده دادستان هرمزگان ورودی به این بحث نداشته است. برخی از نمایندگان مجلس شورای اسلامی به قیمت واگذاری کارخانه آلومینیم المهدی به بخش خصوصی اعتراض داشتند و قیمت واگذاری را کم می‌دانند.

وی در خصوص دو پرونده دریاخواری در گهان و واگذاری زمین‌های فرودگاه قدیم قشم گفت: این دو پرونده تجمیع شده‌اند و منتهی به صدور قرار جلب متهمان شده است.

رییس کل دادگستری استان هرمزگان افزود: در رابطه با این پرونده ۸ نفر از مدیران و کارکنان منطقه آزاد قشم به اتهام مباشرت در تضییع اموال بیت‌المال، دریافت رشوه و تخریب محیط زیست به ارزش ۸۹۰ میلیارد و ۹۵۷ میلیون ریال متهم شده‌اند.

حجت‌الاسلام اکبری درباره واگذاری زمین و احداث بازار ماهی فروشان در کنار دریای پشت شهر بندرعباس نیز گفت: ساخت و ساز بازار ماهی فروشان بندرعباس با اعلام جرم دادستان متوقف شده است و تحقیقات در این زمینه ادامه دارد.

وی همچنین افزود: در صورت واگذاری غیرقانونی بازار به اشخاص، دستگاه دولتی مربوط نیز تحت تعقیب قضایی قرار می‌گیرد. اکبری در رابطه با زمین خواری در هرمزگان نیز گفت: در ۶ ماه امسال ۹۶ مورد تخریب بنای غیرقانونی و ۸۴۷ هکتار از اراضی به ارزش یک هزار و ۳۹۰ میلیارد و ۸۹۰ میلیون ریال رفع تصرف شد.

رویکرد چین برای سرمایه‌گذاری مستقیم در طرح‌های معدنی ایران

رییس هیأت عامل ایمیدرو گفت: شرکت‌های چینی با تغییر رویکرد، آماده سرمایه‌گذاری مستقیم در طرح‌های معدن و صنایع معدنی ایران شده‌اند.

به گزارش مناقصه‌مزایده به نقل از روابط عمومی سازمان توسعه و نوسازی معادن و صنایع معدنی ایران مهدی کرباسیان، خاطرنشان کرد: در فضای همکاری‌های معدنی ایران و چین، تغییر رویکردی رخ داده است و اکنون شرکت‌های چینی در فضای رقابتی به این نتیجه رسیده‌اند که باید خود آماده سرمایه‌گذاری در ایران شوند و این‌که با استفاده از پول ایران، دیگر نمی‌توانند منابع مالی در اختیار طرح‌ها قرار دهند و باید خود سرمایه‌گذاری مستقیم داشته باشند. معاون وزیر صمت، اظهار داشت: ایتالیایی‌ها هم برای حضور در بخش فولاد ایران تمایل دارند و فرانسوی‌ها و روس‌ها نیز تأمین مالی پروژه‌های معدن و صنایع معدنی در بخش‌های مختلف را مدنظر دارند و بسته‌هایی برای سرمایه‌گذاری در این رابطه تدوین کرده‌اند. وی ادامه داد: مهم‌ترین مشخصه این طرح‌ها، تأمین مالی پروژه‌های توسعه‌ای در حوزه معدن و صنایع معدنی است. وی تصریح کرد: به تازگی رییس سازمان مدیریت و برنامه‌ریزی اعلام کرده که ۲ هزار میلیارد ریال یارانه قرار است به بخش تولید اختصاص دهد که تلاش ما این است که بخشی از این مبلغ، صرف توسعه معادن و اکتشافات و نیز نوسازی صنایع معدنی کشور شود.

تشخیص سرطان در مراحل اولیه به وسیله الماس

محققان استرالیایی راهی برای از الماس به عنوان فانوس دریایی در اسکن‌های ام‌آر‌آی و شناسایی تومورهای سرطانی پیش از مرگبار شدن آن کشف کرده‌اند. به گزارش ماین نیوز، یافته‌های آن‌ها نشان می‌دهد که چگونه یک نسخه مصنوعی از یک سنگ گران‌بها می‌تواند سرطان را در مراحل اولیه در اسکن ام‌آر‌آی نشان دهد. دیوید ریلی از دانشگاه سیدنی در استرالیا اظهار کرد: ما می‌دانستیم نانوالماس‌ها برای انتقال دارو در جریان شیمی‌درمانی به دلیل سمی نبودن و غیرواکنشی بودنشان مطلوب هستند.

ریلی افزود: ما تصور کردیم که می‌توان بر روی این خواص غیرسمی کار کرد و دریافتیم که الماس دارای ویژگی‌های مغناطیسی است که آن را قادر می‌سازد تا به عنوان راهنما در ام‌آر‌آی مورد استفاده قرار بگیرد. محققان توجه خود را به قطبش بیش از حد نانو الماس‌ها معطوف کردند که فرایند هماهنگ کننده اتم در داخل الماس است. آن‌ها سپس توانستند یک سیگنال قابل تشخیص را توسط یک اسکنر ام‌آر‌آی ایجاد کنند.

اوا راج، نویسنده اصلی این پژوهش از دانشگاه سیدنی خاطرنشان کرد: این روش می‌تواند با اتصال الماس‌های با قطبش بیش از حد به مولکول‌هایی که سرطان‌ها را هدف قرار می‌دهند، اجازه ردیابی جنبش مولکول را در بدن بدهد.

ریلی افزود: این یک مثال عالی از این مسأله است که چگونه تحقیقات فیزیک کوانتوم از عهده مشکلات دنیای واقعی برمی‌آید، در این شرایط راه برای ما برای به تصویر کشیدن و هدف قراردادن سرطان قبل از خطرناک شدن آن باز است.

این پژوهش در مجله Nature Communications منتشر شده است.

محمدرضا عیوضی
mamareza.eyvazi@hotmail.com

Tuesday ■ 13.Oct.2015 ■ Vol.11 ■ No.1706
سه‌شنبه ۲۱ مهر ۱۳۹۴ ■ ۲۹ ذی‌الحجه ۱۴۳۶ ■ سال یازدهم ■ شماره ۱۷۰۶
۲ روزنامه در یک روزنامه ۱۲ صفحه روزنامه چاپی (صبح) و ۸۰ صفحه روزنامه الکترونیک (عصر)

افزایش ۱۰ برابری صدور ضمانت‌نامه صندوق حمایت از صنایع الکترونیک

سرمایه «صحا» ۲۵ میلیون دلار افزایش می‌یابد

مدیرعامل صندوق حمایت از تحقیقات و توسعه صنایع الکترونیک از افزایش ۱۰ برابری صدور ضمانت‌نامه این صندوق تا پایان سال جاری خبر داد.

به گزارش مهر، علی وحدت در مجمع عمومی صندوق حمایت از تحقیقات و توسعه صنایع الکترونیک (صحا) با اشاره به برنامه‌های سال جاری این صندوق گفت: تا پایان سال ۱۳۹۴ درصدد هستیم که صدور ضمانت‌نامه این صندوق، به میزان بیش از ۱۰ برابر سال گذشته رشد کند.

وی با بیان این‌که در سال جاری همکاری با صندوق‌های تأمین مالی در حوزه صنایع پیشرفته آغاز شد، افزود: همچنین تلاش شد که با شبکه بانکی جهت افزایش پوشش مالی صنایع هدف، همکاری جدیدی طراحی شود.

وحدت، پیگیری تصویب آیین‌نامه‌های «تأمین سرمایه و سرمایه‌گذاری جسورانه» و «خدمات کارشناسی» در دولت را از دیگر اقدامات صحا در سال ۱۳۹۴ عنوان کرد و ادامه داد: اجرای این دو آیین‌نامه‌ها از اهمیت بالایی برخوردار است چراکه از چهار برنامه عملیاتی صندوق از ابتدای تاسیس تاکنون این دو بخش مهم یعنی سرمایه‌گذاری ریسک پذیر و خدمات کارشناسی که چندان مبتنی بر سرمایه هم نیستند، بر زمین مانده بود.

وی با اشاره به مصوبه هیأت دولت مبنی بر افزایش ۲۵ میلیون دلار سرمایه صندوق حمایت از تحقیقات و توسعه صنایع الکترونیک گفت: امیدواریم که امسال بتوانیم این اعتبار را جذب کنیم تا برنامه‌های پیش رو با اطمینان خاطر بیش‌تری عملیاتی کنیم. مدیرعامل صندوق حمایت از تحقیقات و توسعه صنایع الکترونیک در همین رابطه با تشریح برنامه‌های سال ۱۳۹۵ صحا گفت: پیش‌بینی می‌کنیم که با افزایش سرمایه، اعطای

تسهیلات مالی به مبلغ ۷۰۰ میلیارد ریال و صدور ضمانت‌نامه به مبلغ ۵۰۰ میلیارد ریال برای سال آینده افزایش یابد.

وی افزود: همچنین پیگیر هستیم که در اعطای تسهیلات هماهنگی خوبی بین بخش‌های تخصصی اعضای مجمع مانند وزارت ارتباطات و فن‌آوری اطلاعات، دفاع و پشتیبانی نیروهای مسلح، نیرو و نهادهای صنفی صنعت الکترونیک برقرار شود و در این راستا به شکل جدی تعامل صحا با نهادهای تخصصی حرفه‌ای و تشکل‌های صنفی از جمله انجمن اتوماسیون، نظام صنفی رایانه‌ای و خودروسازان جهت دریافت اولویت‌ها آغاز شده است.

وحدت، توسعه همکاری‌های بین‌المللی در دوران پساتحریم را از دیگر برنامه‌های سال آینده صحا عنوان کرد و گفت: در این راستا تا پایان سال چند مورد همکاری بین‌المللی به نتیجه خواهد رسید که صندوق نقش واسط را برای ارتباط بیش‌تر شرکت‌های داخلی و خارجی اجرا می‌کند.

وی در ادامه تأکید کرد: ایجاد J.V با شرکت‌های بین‌المللی (سرمایه‌گذاری مشترک)، استفاده از ظرفیت‌های خالی صنایع داخلی از طریق تولید بدون کارخانه، ارایه آموزش و مشاوره تخصصی به صنایع الکترونیک در زمینه نحوه جذب و انتقال فن‌آوری و صادرات از دیگر برنامه‌های صحا برای سال ۱۳۹۵ به شمار می‌رود.

مدیرعامل صندوق حمایت از تحقیقات و توسعه صنایع الکترونیک تصریح کرد: تجربیات و اطلاعات خوبی از وضعیت و ظرفیت‌های صنعت الکترونیک کشور در صندوق موجود است که تاکنون بر پایه این اطلاعات به مراجعه کنندگان خدمات کارشناسی ارایه شده که درصدد هستیم که این خدمات را در قالب آیین‌نامه خدمات کارشناسی تنوع بخشیده و گسترش دهیم.

رییس صندوق نوآوری معاونت علمی رییس جمهور

طرح‌های ۸۰۰ شرکت دانش بنیان تعیین تکلیف شد

ارایه وام قرض‌الحسنه به پروژه‌هایی که به نمونه‌سازی رسیده‌اند

رییس صندوق نوآوری و شکوفایی معاونت علمی رییس‌جمهور گفت: از هزار و ۶۴۰ شرکت دانش‌بنیان که طرح ارایه داده‌اند، طرح‌های ۸۰۰ شرکت تعیین تکلیف شده است.

به گزارش مهر، بهزاد سلطانی در نشست مدیران بنگاه‌های اقتصادی و تشکل‌های مازندران اظهار کرد: همچنین ۳۲۲ طرح رد شده، ۵۲۰ طرح تصویب شده و ۱۲۰ میلیارد و ۴۲۰ میلیون تومان برای طرح‌ها در دست بررسی است.

وی در این جلسه اظهار داشت: قبل از سفر رییس‌جمهور به استان‌های کشور نشست‌هایی با پارک علم و فن‌آوری شرکت‌های دانش‌بنیان، دانشگاهیان و خارجیان مقیم استان‌ها برای بررسی مشکلات و مسایل آن‌ها برگزار می‌کنیم.

وی با بیان این‌که این صندوق در سال ۸۹ برای حمایت از شرکت‌های دانش‌بنیان و با سرمایه ۳ هزار میلیارد تومانی تأسیس شد گفت: مقرر شد نیم درصد بودجه عمومی کشور هرساله به این صندوق تخصیص یابد ولی هنوز این امر محقق نشده است.

سلطانی تصریح کرد: این صندوق یک سازمان توسعه‌ای مستقل از دولت است که اساس‌نامه آن در دولت مصوب و در شورای نگهبان تأیید شد و اعتبار واریزی به این صندوق به دولت بازنمی‌گردد.

رییس صندوق نوآوری و شکوفایی معاونت علمی رییس‌جمهوری، مأموریت صندوق را توسعه فن‌آوری از طریق بخش خصوصی برشمرد و افزود: نیم درصد بودجه عمومی اگر هرساله به این صندوق واریز شود پس از ۲۰ سال سرمایه قابل‌توجهی برای تسهیل بخش خصوصی خواهیم داشت.

وی مزایای شرکت‌های دانش‌بنیانی که در این صندوق عضو هستند را معافیت مالی، معافیت ۱۵ ساله گمرکی و حضور در شعاع ۲۰ کیلومتری تهران و استفاده از مزایای صندوق برشمرد.

سلطانی بابیان این‌که روزبه‌روز استفاده از تولیدات دانش‌بنیان زیاد می‌شود ابراز داشت: تعریف شرکت‌های دانش‌بنیان معادل شرکت‌های تک نیست بلکه شرکت‌هایی باقابلیت‌های متوسط را نیز در برمی‌گیرد و شرکت‌هایی که بیش از ۴۹ درصد آن‌ها از آن دولت است نمی‌توانند از این صندوق استفاده کنند.

خدمات ویژه صندوق نوآوری

وی خدمات این صندوق را شامل پرداخت تسهیلات قرض‌الحسنه ۴ درصد تا سقف ۳۰۰ میلیون تومان برای تولید محصول دانش‌بنیان به شرکت‌های نوپا، تولیدی و صنعتی دارای فعالیت دانش‌بنیان، پرداخت وام ۱۴ و ۲۲ درصد تا سقف ۱۰ میلیارد تومان تا ۵ سال، لیزینگ تولیدات شرکت‌های دانش‌بنیان تا ۹ درصد و فراهم کردن ضمانت‌نامه برای کارخانه‌ها برشمرد.

رییس صندوق نوآوری و شکوفایی معاونت علمی رییس‌جمهور، اختصاص وام قرض‌الحسنه برای پروژه‌هایی که نمونه‌سازی صنعتی را شروع کرده‌اند را یکی از خدمات صندوق نوآوری و شکوفایی عنوان کرد.

بهزاد سلطانی افزود: اختصاص وام بانکی با سود ۱۴ درصد و با سقف ۱۰ میلیارد تومان و مشارکت و سرمایه‌گذاری در این شرکت‌ها را از دیگر خدمات صندوق معرفی کرد.

این مقام مسؤول تصریح کرد: قانون به ما اجازه داده سهم شرکت‌های دانش‌بنیان را خریداری و سرمایه‌گذاری کنیم و در تأمین دفاتر برای فعالیت شرکت‌های دانش‌بنیان کوچک، اتخاذ تصمیم برای پرداخت بدهی شرکت‌های دانش‌بنیان که بدهی دارند و بدهی آن‌ها بیش‌تر از تسهیلات ما نباشد، فعال هستیم.

سلطانی گفت: ۴۴ شرکت در مازندران دانش‌بنیان شده‌اند که نسبت به‌کل کشور ۲.۶ دهم درصد است که با توجه به جمعیت ۴ درصدی استان نسبت به جمعیت کشور، شرکت دانش‌بنیان استان کم است.

وی با اشاره به این‌که ۲۳۰ طرح در استان به صندوق معرفی شده است افزود: ۱۶ طرح با دو میلیارد و ۲۰۰ میلیون تومان مصوب شده که این میزان در کل کشور ۲۲۰ میلیارد تومان بوده است.

عبدا... مهاجر رییس اتاق بازرگانی مازندران نیز اظهار داشت: بخش اقتصادی می‌توانند با این صندوق ارتباط داشته باشند و شرکت‌های دانش‌بنیان هم می‌توانند از این بخش استفاده کنند و منشأ خیر برای استان و کشور باشند.

مهاجر تصریح کرد: ما نماینده بخش خصوصی هستم که در ارتباط با صندوق اطلاعات لازم را در اختیار این بخش می‌گذاریم تا از این ظرفیت استفاده کنیم.

معاون وزیر ارتباطات و فن‌آوری اطلاعات

به نام زدن بیش از ۱۰ سیم کارت ممنوع است

تعیین تکلیف مالکیت سیم کارت‌های قدیمی در شورای امنیت ملی

معاون وزیر ارتباطات و فن‌آوری اطلاعات گفت: هر نفر باید حداکثر ۱۰ سیم کارت داشته باشد اما نمی‌توان مالکیت افرادی که در گذشته تعداد زیادی سیم کارت خریده‌اند را مخدوش کرد از این رو از شورای امنیت ملی خواسته شده تا مدیریت مالکیت‌های قبلی را تعیین تکلیف کند.

علی اصغر عمیدیان در گفت‌وگو با فارس، با اشاره به اقدامات وزارت ارتباطات برای ساماندهی سیم‌کارت‌ها و هویت دارندگان سیم‌کارت، اظهار داشت: طبق مقررات جدید، در حال حاضر کسی نباید بیش از ۱۰ سیم کارت داشته باشد.

معاون وزیر ارتباطات و فن‌آوری اطلاعات گفت: اما درباره افرادی که در گذشته اقدام به خرید بیش از ۱۰ سیم کارت کرده‌اند، دیوان عدالت اداری حکمی را صادر کرده مبنی بر این‌که نمی‌توان برای گذشته مالکیت این دسته از دارندگان بیش از ۱۰ عدد سیم کارت را مخدوش کرد و این حرف منطقی است.

رییس رگولاتوری ادامه داد: برای افراد قدیمی دارنده بیش از ۱۰ سیم کارت، سیم کارت به شماره کد ملی صاحبان ثبت است و در سامانه رگولاتوری هر کس می‌تواند ببیند که چه تعداد سیم کارت به نامش ثبت شده است.

عمیدیان تصریح کرد: درباره مدیریت مالکیت‌های قبلی گزارشی به کمیته ارتباطات شورای امنیت ملی ارسال شده که تکلیف آن‌ها را با توجه به این حکم شورای عالی اداری مشخص کند و هر تصمیمی که در شورای امنیت اتخاذ شود تابع آن خواهیم بود.

رییس سازمان تنظیم مقررات و ارتباطات رادیویی خاطر نشان کرد: هنوز تصمیمی در این باره به ما اعلام نشده است.

عضو کمیسیون تنظیم مقررات ارتباطات

نحوه درآمدزایی دولت از محل فروش پهنای باند تغییر می‌کند

کمیسیون تنظیم مقررات ارتباطات به دنبال تصویب طرحی است که براساس آن نحوه درآمدزایی دولت از محل فروش پهنای باند اینترنت تغییر خواهد کرد.

سید احمد معتمدی، عضو کمیسیون تنظیم مقررات ارتباطات در گفت‌وگو با مهر، در مورد درآمدزایی دولت از محل فروش پهنای باند اینترنت تأکید کرد: این موضوع، درآمد زیادی را برای دولت به همراه ندارد و بیش‌ترین درآمد وزارت ارتباطات از محل حق‌الامتیاز پروانه‌های صادره در حوزه ارتباطات است.

وی با بیان این‌که ساختار درآمدزایی دولت از بخش ارتباطات کشور، نیازمند برنامه راهبردی است اظهارداشت: براین اساس موضوعی در کمیسیون تنظیم مقررات ارتباطات مطرح شده است که در صورت موافقت و تصویب، نحوه درآمدزایی دولت از فروش پهنای باند اینترنت تغییر خواهد یافت. وزیر اسبق ارتباطات و فن‌آوری اطلاعات، گفت: در این طرح، قرار است هزینه توسعه اینترنت دیگر از محل فروش پهنای باند تأمین نشود و درآمد دولت از حق‌الامتیاز صدور پروانه‌ها برای توسعه این بخش صرف شود. وی با بیان این‌که با اجرای این طرح، هزینه بیش‌تری صرف توسعه اینترنت خواهد شد، ادامه داد: در این طرح، شرکت ارتباطات زیرساخت، هزینه‌های جاری خود را از محل فروش پهنای باند اینترنت و از کسانی که به آن‌ها زیرساخت واگذار می‌کند، دریافت خواهد کرد و هزینه توسعه را دولت از محل لایسنس (حق‌الامتیاز پروانه‌ها) متقبل می‌شود. مشاور وزیر ارتباطات و فن‌آوری اطلاعات تصریح کرد: این طرح به صورت اجمالی در کمیسیون تنظیم مقررات مورد توافق قرار گرفته و اعضا در مورد آن اتفاق نظر دارند اما برای تصویب هنوز چیزی قطعی نشده است.

فن‌آوری

عقب‌ماندگی‌های رایتل از تکالیف پروانه جبران شد

اپراتور سوم تلفن‌همراه با اعلام آخرین آمار از فعالیت خود اعلام کرد که با انجام تکالیف تعهدات جمعیتی و تعهدات پوششی پروانه، عقب‌ماندگی‌ها را جبران کرده است.

به گزارش فارس، تأخیر و عقب‌ماندگی در اجرای پروژه اپراتور سوم تلفن‌همراه از سال اول فعالیت این اپراتور مطرح شد.

بر اساس اعلام سازمان تنظیم مقررات و ارتباطات رادیویی، اپراتور سوم تلفن‌همراه موظف بود در سال پنجم فعالیت خود ۲۲۲ شهر را تحت پوشش قرار دهد.

همچنین این اپراتور از نظر تعهدات جمعیتی نیز باید در سال پنجم فعالیت خود ۵۲,۵ درصد پوشش جمعیتی را دارا باشد.

در حالی که تا چندی پیش این اپراتور از نظر تکالیف پروانه‌ای با تأخیر و کندی روبه‌رو بود، به تازگی رایتل از افزایش پوشش این اپراتور به ۴۰۰ شهر با نصب ۳ هزارمین سایت خبر داده است.

در حالیکه تعهد رایتل در سال پنجم فعالیت ۲۲۲ شهر بوده، طبق اعلام این اپراتور، هم‌اکنون و قبل از موعد مقرر، ۴۰۰ شهر کشور تحت پوشش این اپراتور هستند.

همچنین تعهدات رایتل از نظر تعهدات جمعیتی در سال پنجم فعالیت ۵۲,۵ درصد پوشش جمعیتی بود که هم اکنون این میزان به ۶۵ درصد رسیده است.

علی‌رغم آمار اعلامی از سوی اپراتور، در نهایت سازمان تنظیم مقررات و ارتباطات رادیویی به عنوان نهاد ناظر بر فعالیت اپراتورها باید راست‌آزمایی این آمار را تأیید کند و نظر نهایی را درباره جبران عقب‌ماندگی و انجام تکالیف پروانه‌ای این اپراتور را صادر کند.

با موافقت کمیسیون تنظیم مقررات ارتباطات

کد تلفنی ۱۳۹ به سازمان جنگل‌ها اختصاص یافت

کمیسیون تنظیم مقررات ارتباطات به درخواست وزارت جهاد کشاورزی کد خدماتی ۳ رقمی ۱۳۹ را به سازمان جنگل‌ها و مراتع اختصاص داد. به گزارش مهر، سازمان تنظیم مقررات و ارتباطات رادیویی اعلام کرد: کد عمومی ملی ۱۳۹ به منظور ایجاد مرکز کنترل و مدیریت تماس‌ها برای ترویج و مشارکت جامعه در مقابله با انواع تهدیدها به جنگل‌ها و مراتع مانند قطع درختان و دست درازی به جنگل‌ها، تخریب عرصه و تغییر کاربری، آتش‌سوزی مراتع و جنگل‌ها، تغییر کاربری و تصرف و تعدی به اراضی ملی اختصاص داده شده است.

براساس مصوبه کمیسیون تنظیم مقررات ارتباطات، یکسال پس از واگذاری کد خدماتی ۱۳۹ در صورتی که عملکرد سازمان جنگل‌ها و مراتع برای استفاده از این کد، مناسب نباشد، در واگذاری آن بازنگری می‌شود.

کد خدماتی ۳ رقمی ملی، شماره ۳ رقمی است که از سراسر کشور به صورت یک طرفه در شبکه ارتباطی کشور قابل دسترسی است.

رکوردشکنی بی‌سابقه‌دل

خرید ۶۵ میلیارد دلاری برای رقابت با غول‌های فن‌آوری

شرکت دل سازنده انواع رایانه و سخت‌افزارهای رایانه‌ای با پرداخت ۶۵ میلیارد دلار برای خرید شرکت ای‌ام‌سی سازنده سخت‌افزارهای ذخیره اطلاعات رکوردهای قبلی را جابه‌جا کرد.

به گزارش فارس به نقل از نیویورک تایمز، دل برای این خرید از حمایت مالی شرکت سرمایه‌گذاری Silver Lake بهره‌مند شده است.

کارشناسان معتقدند علت این کار آن است که دل معتقد است دیگر نمی‌تواند با فروش رایانه‌های شخصی و لپ تاپ و ... به حیات خود ادامه دهد و باید حوزه‌های کاری خود را گسترش دهد. دل امیدوار است از این طریق بتواند رقابت قدرتمندانه‌ای با اچ پی و دیگر غول‌های دنیای فن‌آوری داشته باشد.

انتظار می‌رود دل بعد از خرید ای‌ام‌سی در حوزه‌های جدیدی مانند سرورهای شبکه‌ای، ساخت نرم افزارهای تجاری و حرفه‌ای و همین طور ساخت محصولات همراه فعال شود.

مدیرعامل دل با تأیید این خبر گفته است: ما در تلاش برای متحول کردن دل هستیم و خرید ای‌ام‌سی این تحول را سرعت می‌بخشد. کارشناسان معتقدند باید در هفته‌های آینده منتظر تحولات جدی در دنیای فن‌آوری به دنبال این معامله بی‌سابقه باشیم.

خبر

با نصب جامع‌ترین سرویس دانلود بر روی موتور جستجوی ملی

دانلود آسان برای ایرانیان!

مدیر پروژه موتور جستجوگر «پارسی جو» از نصب جامع‌ترین سرویس دانلود کشور بر روی موتور جستجوگر ملی خبر داد.

به گزارش مهر، علی محمد زارع بیدکی گفت: برای پاسخگویی به نیاز فارسی زبانان دنیا و همچنین تسریع روند دانلود در فضای مجازی، جامع ترین، جدیدترین و بروزترین سرویس دانلود بر روی موتور جستجوگر «پارسی‌جو»، نصب و راه‌اندازی شد.

وی تصریح کرد: این سرویس این امکان را فراهم می‌کند که مدت زمان دانلود کردن در کشور بسیار کاهش یابد. این سرویس دانلود اسناد نرم افزاری، بازی، فیلم و اپلیکیشن‌های موبایل را پوشش می‌دهد.

زارع بیدکی گفت: هم اکنون وقتی کاربر به دنبال یک نرم افزار یا یک فایل خاص برای دانلود می‌گردد باید به سایت‌هایی که در زمینه‌های مربوطه فعالیت می‌کنند مراجعه کرده و فایل مورد نظر را در آن جستجو کند، سپس با لینک سایت و یا لینک مستقیم، فایل خود را دانلود کند، در حالی که از این پس کاربران می‌توانند با استفاده از این سرویس جدید، فایل مورد نظر را بلافاصله پس از جستجو، یافته و دانلود کنند که این موضوع سرعت دانلود را به نصف زمان گذشته کاهش می‌دهد.

وی گفت: موتور جستجوگر ملی «پارسی جو» به دلیل قدرتی که در بحث خزش، نمایه‌سازی و رتبه‌بندی اسناد دارد می‌تواند با کیفیت بهتر، سند و اطلاعات را از تمامی سایت‌هایی که در این زمینه فعالیت می‌کنند استخراج و به‌کاربر ارایه دهد.

مدیر پروژه موتور جستجوگر «پارسی جو» ادامه داد: سرویس دانلود جستجوگر ملی این امکان را به‌کاربران می‌دهد که در حداقل زمان به بهترین نتایج در زمینه دانلود فایل‌ها برسند، به این صورت که این سرویس بهترین سایت‌های دانلودی ایران را خزش کرده و اطلاعات آن‌ها را نمایه‌سازی و نگهداری می‌کند و با جستجوی کاربر نتایج را به او نمایش می‌دهد.

وی در خصوص علت نصب این سرویس بر روی موتور جستجوگر ملی گفت: براساس برآوردهای انجام شده، سومین پرس و جوی پرتکرار کاربران در سال گذشته، ماهیت دانلودی داشته است، بر همین اساس تلاش کردیم تا به این نیاز پر کاربرد جامعه پاسخ دهیم.

زارع بیدکی خاطرنشان کرد: موتور جستجوگر ملی تاکنون ۱۲۰ هزار سند قابل دانلود را که شامل اسناد نرم افزاری، بازی، فیلم و موبایل بوده را شناسایی کرده و به‌طور مداوم در حال به روز رسانی است و به زودی از انواع دیگری از فایل‌های دانلودی نظیر کتاب‌های الکترونیکی، آهنگ، انیمیشن و غیره پشتیبانی می‌کند.

وی گفت: این سرویس قادر است جدیدترین پست‌های یک دسته‌بندی خاص و یا جدیدترین پست‌های اضافه شده به یک سایت را شناسایی و به‌کاربر نمایش دهد. کاربران می‌توانند با مراجعه به آدرس download.parsijoo.ir از قابلیت‌های این سرویس بهره‌مند شوند.

رییس کارگروه هوافضای وزارت علوم

۷۵ پروژه صنایع هوایی به دانشگاه‌ها واگذار شد

رییس پژوهشگاه هوافضا از تحویل ۷۵ پروژه از صنایع هوایی کشور توسط کارگروه هوافضای وزارت علوم و اعلام آن به دانشگاه‌ها خبر داد.

فتح‌ا... امی در گفت‌وگو با مهر، با اشاره به فعالیت‌های مختلف پژوهشگاه هوافضا در سطح وزارت علوم، فن‌آوری و تحقیقات، اظهار داشت: از جمله این فعالیت‌ها می‌توان به تاسیس کارگروه هوافضا با مسؤولیت اینجانب در وزارت علوم اشاره کرد که وظیفه این کارگروه برقراری و ارتقای ارتباط بین صنعت و دانشگاه است.

رییس پژوهشگاه هوافضا از تحویل ۷۵ پروژه از صنایع هوایی کشور توسط کارگروه هوافضای وزارت علوم و اعلام آن به دانشگاه‌ها خبر داد و گفت: دانشگاه‌های مجری این طرح تعیین شده‌اند که تأمین اعتبار این طرح‌ها در دست انجام است.

وی توضیح داد: این پروژه‌ها از صنایع هوایی کشور تحویل و پس از بررسی کارشناسی به دانشگاه‌هایی که دارای رشته یا دانشکده مهندسی هوافضا هستند اعلام شد. همچنین از طرف دانشگاه‌ها ۳۰۷ پیشنهادیه ارسال و در ۶۵ جلسه کارگروه بررسی شد.

رییس کارگروه هوافضای وزارت علوم اضافه کرد: با توجه به سوابق مجری، قیمت و زمان انجام پروژه، دانشگاه‌های مجری تعیین شدند که درحال حاضر برای تأمین اعتبارات لازم مشغول فعالیت هستیم؛ این پروژه‌ها در قالب طرح‌های صنعتی یا پایان‌نامه ارایه خواهد شد که می‌تواند بهترین دستاورد جهت ایجاد تحول در ارتباط بین دانشگاه و صنعت در حوزه هوافضا باشد.

وی گفت: جدای از پروژه‌های هوایی اکنون در زمینه پروژه‌های فضایی فعالیت خود را آغاز کرده‌ایم و منتظر انجام مراحل اداری و قانونی آن هستیم؛ باید توجه کرد که این پروژه‌ها نیازهای اصلی صنعت هستند که وزارت علوم و دانشگاه‌های کشور طی انجام فعالیت‌های پژوهشی درصدد برطرف کردن آن‌ها خواهند بود.

امی تصریح کرد: همچنین درخواست اعتبارات لازم برای افزایش کیفیت آموزش، پژوهش و فن‌آوری در دانشگاه‌ها و دانشکده‌های هوافضایی را داشتیم که در نتیجه کیفیت این حوزه در کل کشور افزایش یابد تا اهداف و چشم‌اندازهای تأکید شده در سند جامع هوافضای کشور در برنامه‌های ششم و هفتم عملیاتی شود.

رییس کارگروه هوافضای وزارت علوم با بیان این‌که از طرفی وظیفه مهم دیگری که این کارگروه به عهده دارد ایجاد اتاق فکر برای تبیین راهبرد هوافضا کشور است افزود: وزارت علوم تصمیم دارد که نقش خودش را در اجرای سند جامع هوافضا و سایر اسناد علمی بالا دستی به خوبی ایفا کند و ما هم به عنوان بخشی از این وزارتخانه از کوچک‌ترین تلاشی در این زمینه دریغ نخواهیم کرد.

نخستین گردهمایی نرم‌افزارهای آزاد متن باز برگزار شد

همزمان با بزرگداشت روز آزادی نرم افزار، اولین گردهمایی نرم افزارهای آزاد/متن باز شامل کارگاه‌های آموزشی، نمایشگاه و همایش ترویجی در دانشگاه صنعتی اصفهان برگزار شد.

به گزارش مهر، بر اساس تعریف بنیاد نرم‌افزارهای آزاد، هر نرم افزاری که آزادی‌هایی چون اجرای نرم افزار به هر علتی، مطالعه چگونگی کارکرد نرم افزار و تغییر آن، انتشار مجدد نرم افزار به منظور کمک به دیگران و بهبود بخشیدن نرم‌افزار و انتشار نسخه بهبود یافته برای تمام جامعه را برای کاربرانش فراهم کند، نرم افزار آزاد شناخته می‌شود.

همچنین نرم افزارهای برخوردار از مجوز (لایسنس) که کد منبع آن در دسترس بوده و دارای شرایطی چون عدم تبعیض در برابر افراد یا گروه‌های خاص، عدم محدودسازی کاربر به منظور دستیابی به یک هدف خاص، عدم اختصاص مجوز تنها برای یک محصول خاص و عدم محدودسازی یک تکنولوژی خاص باشد، نرم افزار متن باز نامیده می‌شود.

از سوی دیگر نرم افزار آزاد/متن باز (Free Open Source Software-FOSS) به نرم افزاری گفته می‌شود که با هر دو فلسفه نرم افزارهای آزاد و نرم‌افزارهای متن باز هم‌خوانی داشته باشد.

بنابراین هر کسی آزادانه مجاز به استفاده، نسخه‌برداری، مطالعه و تغییر نرم‌افزار به هر صورتی است، منبع برنامه آشکارا به اشتراک گذاشته شده و افراد را تشویق می‌کند تا در بهبود نرم افزار به شکل داوطلبانه شرکت کنند.

همزمان با روز آزادی نرم‌افزار (SFD) به‌عنوان روزی برای حامیان این نوع نرم‌افزارها، نخستین گردهمایی نرم افزارهای آزاد/متن باز در دانشگاه صنعتی اصفهان برگزار شد.

این گردهمایی شامل برگزاری شش کارگاه تخصصی، همایش نرم‌افزارهای آزاد/متن باز و نمایشگاهی جانبی به منظور ترویج این نوع نرم افزارها بود.

این گردهمایی به همت انجمن علمی کامپیوتر و آی‌تی دانشگاه صنعتی اصفهان برگزار شد.

تأثیر درجه اطمینان از قیمت نهایی قرارداد در مرحله مناقصه

حسن قاسمی اسکویی - محمدحسین صبحیه

چکیده

در طرح‌های صنعتی نظیر صنایع نفت، نیروگاه‌ها و طرح‌های زیربنایی که به‌صورتی بارز از تحولات تکنولوژیکی تأثیر می‌پذیرند، استفاده از روش‌ها و ساختارهای نوین مدیریت پروژه امری اجتناب‌ناپذیر است. مدیران پروژه‌ها بایستی با بهره‌گیری از آخرین دستاوردهای علمی در این زمینه از ورطه روش‌های ناکارآمد سنتی، رهایی یافته تا بتوانند به‌وسیله متدهای جدید، پروژه‌های اجرایی خود را، در محدوده زمان و بودجه مشخص، با کیفیت مطلوب به اتمام برسانند. در کشور ما نیز به دلیل روند روبه رشد سرمایه‌گذاری در طرح‌های بزرگ به‌ویژه صنایع نفت، گاز و پتروشیمی، ضرورت به کارگیری و بهبود روش‌ها و ساختارهای نوین مدیریت پروژه به منظور دست‌یابی به اهداف برنامه‌های توسعه اقتصادی اجتماعی کاملاً محسوس می‌باشد.

در روش «کلید در دست (Turnkey)» علی‌رغم ایجاد برخی محدودیت‌ها برای کارفرما، با قراردادن کلیه فعالیت‌های پروژه اعم از طراحی، خرید تجهیزات، عملیات ساخت و نصب و راه‌اندازی به عهده پیمانکار، کارفرما از قید مسؤولیت‌های سنگین مدیریت و اجرای این پروژه‌ها که اکثراً به علت تخصصی بودن کار و پیچیدگی تکنولوژیکی از عهده او خارج است، آزاد می‌شود. به علاوه با ایجاد هماهنگی و یکپارچگی بین مراحل طراحی و ساخت، امکان شروع کارهای اجرایی قبل از اتمام کامل کارهای طراحی را فراهم می‌آورد و در نتیجه، کاهش زمان اجرای پروژه به حداقل ممکن را امکان‌پذیر می‌سازد. یافته‌های یک پژوهش کیفی در مورد یکی از طرح‌های صنعت نفت، نشان می‌دهد که پیمانکاران ایرانی برای موفقیت در انجام پروژه‌های «کلید در دست» بایستی سطح دانش تخصصی خویش را ارتقا بخشند و با استفاده از پروژه‌های قبلی و با تلفیق بهینه دانش مهندسی با تکنیک‌های اجرایی بتوانند آمادگی لازم را جهت رقابت در مناقصات و نیل به اهداف پروژه‌های «کلید در دست» به‌دست آورند.

مقاله حاضر، گزارشی است از یک تحقیق پایان‌نامه کارشناسی ارشد که پس از بررسی انواع قراردادهای متداول در پروژه‌های عمرانی، به تبیین ضرورت‌ها، تنگناها و راه‌کارهای استفاده از روش کلید در دست در پروژه‌های صنعتی می‌پردازد.

۱-۱-مقدمه

باوجود این که تاکنون مطالب زیادی در مورد قراردادهای ساخت در منابع گوناگون به چاپ رسیده ولی تعداد محدودی از آن‌ها طرح‌های صنعتی سنگین و پروژه‌های زیربنایی را مود توجه قرارداده است.

طرح‌های صنعتی در مجموعه طرح‌های عمرانی از ویژگی‌های عملکردی متفاوتی برخوردارند. در این طرح‌ها مطالعات اولیه، طراحی و اجرا آن‌چنان که در طرح‌های ساختمانی مشاهده می‌شود، قابل تفکیک نیستند.

در این بخش ابتدا روش‌های نرخ‌گذاری و پرداخت در پروژه‌های عمرانی تبیین شده و سپس انواع قرارداد از دیدگاه‌های مختلف مورد بررسی قرار می‌گیرد و نهایتاً ضوابط تصمیم‌گیری در مورد انتخاب نوع قرارداد در پروژه‌ها مورد بحث قرار خواهد گرفت.

۱-۲ روش‌های نرخ‌گذاری و پرداخت در قراردادها

در یک طرح صنعتی، نحوه پرداخت می‌تواند بر مبنای قیمت‌های توافق شده و یا هزینه‌های واقعی کار انجام گیرد:

الف- پرداخت بر مبنای قیمت:

۱-۲-۱ روش یک قلم (lumpsum)

این روش، یک قیمت برای کل قرارداد ارایه می‌دهد، بدون این که هزینه‌ها مطابق ساخت پیمانکار مدنظر قرار گیرد. روش یک قلم متضمن موارد زیر می‌باشد:

• رقابت زیاد در برگزاری مناقصه.

• استفاده مؤثر از منابع توسط پیمانکار به منظور کاهش هزینه‌ها و انتظار حداقل تغییرات پس از عقد قرارداد.

• مکانیزم قراردادی برای تعدیل قیمت‌ها وجود ندارد.

• وقتی که احتمال تغییر کارها وجود دارد این روش مناسب نمی‌باشد.

• قیمت قرارداد به دلیل این که شامل ضریب ریسک پیش‌بینی نشده خواهد بود، احتمالاً زیاد می‌باشد.

۱-۲-۲ آحادبها و فهرست مقادیر Admeasurement:unit price/bill of (Quantities)

برطبق این روش، قیمت پروژه براساس مقادیر کار انجام شده محاسبه شده و قیمت‌ها به‌ازای واحد مقادیر طبق یک جدول ضمیمه شده به قرارداد تعیین می‌شود. در این روش پرداخت، نکات زیر حایز اهمیت است:

• در زمان برگزاری مناقصه ممکن است فقط بخشی از کارهای طراحی تکمیل شده باشد.

• قیمت نهایی به دلیل تغییر کارها و نیز تأخیرات، بدون استثنا با قیمت مناقصه فرق خواهد کرد.

• در این روش نیز رقابت پیمانکاران در مناقصه زیاد می‌باشد ولی این اطمینان وجود ندارد که آیا پیمانکاری که کم‌ترین قیمت را در مناقصه را ارایه کرده پروژه را با کم‌ترین قیمت نهایی به اتمام برساند.

• برای ارزیابی تغییراتی که در کار حادث می‌شود نیز باید راهکاری تهیه شود.

• مبلغی که پیمانکار در پروژه سرمایه‌گذاری می‌کند بستگی به اختلاف هزینه‌ها و درآمدهای او دارد.

• قیمت قرارداد مشتمل بر ضریب ریسک پیش‌بینی نشده (risk contingency) می‌باشد.

ب- پرداخت بر مبنای هزینه

۱-۲-۳ هزینه قابل برگشت (Cost-Reimbursable/cost plus fee)

در این روش کارفرما هزینه‌های انجام شده را به اضافه مقداری ثابت و معین، یا درصد مشخصی از هزینه‌های واقعی که از پیش تعیین شده به پیمانکار پرداخت می‌کند. سیستم cost plus عموماً جایی که محاسبه هزینه‌های اجرایی امکان‌پذیر نباشد مثل کارهای تونل‌سازی اعمال می‌شود و متضمن موارد زیر خواهد بود:

■ ورود زودهنگام پیمانکار و شروع اجرای قبل از تکمیل طراحی.

■ قیمت نهایی تابعی از عملکرد پیمانکار خواهد بود.

■ پیمانکار هیچ مبلغی را در پروژه سرمایه‌گذاری نمی‌کند چون هزینه‌ها و درآمدها برهم منطبق هستند.

■ این روش به پیمانکار اجازه مشارکت در مدیریت پروژه و مساعدت در بهبود طراحی را می‌دهد.

۱-۲-۴ هزینه هدف (Target cost)

باتوجه به این که روش پرداخت cost plus هیچ انگیزه‌ای برای پیمانکار ایجاد نمی‌کند، لذا به منظور جبران این نقیصه کارفرما می‌تواند یک مکانیزم انگیزشی در روش پرداخت به پیمانکار پیش‌بینی کند.

یکی از مکانیزم‌ها، هزینه هدف (Target cost) می‌باشد که به شکل‌های متعددی قابل اجرا است.

به‌طور کلی فاکتورهای اصلی که در انتخاب روش پرداخت به پیمانکار تأثیرگذار هستند، عبارتند از:

■ درجه اطمینان از قیمت نهایی قرارداد در مرحله مناقصه.

■ میزان انعطاف‌پذیری طرفین در مقابل تغییرات طراحی در حین اجرای قرارداد.

■ انگیزه پیمانکار در اجرای مؤثر پروژه و متقابلاً انگیزه کارفرما برای ارایه اطلاعات و تصمیم‌گیری به موقع.

■ میزان ریسکی که در طول اجرای قرارداد با آن مواجه هستیم.

۱-۳ انواع قرارداد

کارفرما زمانی که بخواهد نوع قرارداد مورد استفاده در پروژه را مورد بررسی قرار دهد باید توانایی‌ها و ضعف‌های سازمانی (از لحاظ مدیریت و فنی) خود را ارزیابی کند. هر نوعی از قرارداد، تخصیص مسؤولیت‌ها و نیازهای کارفرما برای هماهنگی پروژه را تحت تأثیر قرار می‌دهد. با تخصیص مناسب مسؤولیت‌ها، کارفرما می‌تواند تناسبی بین قیمت قرارداد و ریسک‌های پروژه برقرار کند.

دو جنبه اصلی که کارفرما باید در موقع انتخاب روش مناسب قراردادی مدنظر قرار دهد عبارتند از: تخصیص مسؤولیت طراحی و تخصیص مسؤولیت هماهنگی.

اولین گام کارفرما شناسایی طرح می‌باشد، عاملی که نیازها و الزامات کارفرما را به طرح‌های عملی تبدیل می‌کنند. این عامل می‌تواند از درون سازمان کارفرما، یک مهندس مشاور مستقل یا پیمانکار باشد. شخصی که هر بخشی از طراحی را انجام می‌دهد باید تاحدودی بر کل پروژه اشراف داشته تا از یک‌پارچگی مناسب طرح و نقشه‌ها اطمینان حاصل کند.

گام بعدی، تصمیم‌گیری در مورد تخصیص بهینه مسؤولیت هماهنگی است. اساساً فاکتورهای طراحی و اجرا می‌بایستی با روش مناسبی هماهنگ شوند تا پیشرفت مؤثر پروژه تأمین شود. این هماهنگی شامل مدیریت کالاهای وارده و انبارها، اجرای کار توسط نیروهای پیمانکار و پیمانکاران جزء و کارکنان تست و بازرسی کارفرما یا پیمانکاران مربوطه نیز خواهد بودو هماهنگی می‌تواند توسط خود کارفرما، پیمانکار یا شخص سومی نظیر پیمانکار مدیریت انجام شود و آخرین مرحله این است که کارفرما باید روش قیمت‌گذاری و پرداخت را در قرارداد ملحوظ کند.

صاحب‌نظران مدیریت پروژه و قراردادها، تقسیم‌بندی گوناگونی در مورد انواع پیمان‌های متداول در مدیریت طرح‌های عمرانی ارایه داده‌اند. جهت تبیین روش TURNKEY، ابتدا روش‌های متنوع قراردادی و ویژگی‌های هرکدام بیان شده، سپس با درنظر گرفتن شرایط حاکم بر مدیریت طرح‌های عمرانی در کشورمان نتیجه‌گیری لازم به عمل خواهد آمد.

۱-۳-۱ انواع قرارداد از دیدگاه جوزف ای هاوس

■ طراحی-مناقصه-اجرا

■ پیمانکاری مدیریت

■ روش ساخت-بهره‌برداری-انتقال

■ طراحی-ساخت و کلید در دست

■ ۳-۲ انواع قرارداد از دیدگاه پی‌دی‌وی مارش:

■ قرارداد سنتی هماهنگی شده توسط کارفرما

■ قرارداد مدیریت

■ قرارداد کلید در دست کامل

■ قرارداد کلید در دست نسبی

۱-۳-۳ انواع قرارداد از دیدگاه جی‌گی پری

■ طراحی و اجرا به‌صورت مجزا

■ قرارداد مدیریت

■ قرارداد مدیریت اجرایی

■ قرارداد طراحی و مدیریت

■ قرارداد دستمزدی

■ قرارداد کلید در دست و طراحی-ساخت

الف) قرارداد طراحی-مناقصه-اجرا/روش سنتی/ طراحی و اجرا به‌صورت مجزا

در این روش که به‌طور سنتی در قراردادهای اجرایی مورد استفاده قرار می‌گیرد، کارفرما طراحی پروژه برطبق نیازهای خویش به طراح واگذار کرده تا مجموعه‌ای از نقشه‌های مورد نیاز برای مناقصه و اجرای کار را تهیه کنند. کاستی‌ها و معایب بالقوه‌ای در رابطه با فرم قرارداد «طراحی-مناقصه-اجرا» وجود دارند از جمله این که زمان تکمیل کل پروژه به دلیل جدا بودن مراحل طراحی و اجرا، طولانی می‌شود. به علاوه طراحی‌های انجام شده ممکن است با قابلیت‌های فنی پیمانکار اجرایی مطابقت نداشته باشد. به‌همین دلیل موقعی که بخش قابل توجهی از تأمین مالی پروژه از طریق وام باشد، این روش مورد قبول وام‌دهندگان نخواهد بود.

ب) پیمانکاری مدیریت (Management contracting)

پیمانکاری مدیریت رویکردی نسبتاً جدید است که به در اختیار گرفتن یک پیمانکار که نقش او هماهنگی و مدیریت پروژه است مربوط می‌شود. این پیمانکار، مدیریت زمان، هزینه و کنترل کیفیت را برعهده داشته و به منظور اجرای کار با تعدادی پیمانکار جزء قرارداد می‌بندد. در واقع پیمانکار مدیریت نقش مدیریتی کارفرما را در قراردادهای سنتی «طراحی-مناقصه-اجرا» ایفا کرده و بدین ترتیب وظایف و مسؤولیت‌های کارفرما را کاهش می‌دهد. در این روش:

■ پرداخت به پیمانکار مدیریت معمولاً به‌صورت Cost plus fee انجام می‌شود.

■ کارهای اجرایی معمولاً به قسمت‌های کوچک‌تری تقسیم شده و رقابت زیادی در مناقصه ایجاد می‌شود.

■ برای هر قسمتی از کارها که به مناقصه می‌رود طراحی باید تکمیل شده باشد.

■ در این نوع قرارداد در مقایسه با روش طراحی و اجرا به‌صورت جداگانه، طراح در مراحل اولیه طراحی باید تصمیات بیش‌تری اتخاذ کند.

د) قرارداد طراحی و مدیریت (Design and Managment contract)

این رویکرد در واقع نوعی از قرارداد مدیریت می‌باشد که طراحی تفصیلی را مستقیماً برعهده پیمانکار گذاشته، بنابراین مشابهت‌های زیر را با قراردادهای طراحی-ساخت خواهد داشت:

■ کارفرما فقط یک قرارداد منعقد می‌کند.

■ مدیریت طراحی و اجرا به‌صورت یک‌پارچه انجام می‌گیرد.

■ در مراحل نخستین طراحی و اجرا، زمان اجرای پروژه کاهش می‌یابد.

■ احتمال قابل اجرا بودن طراحی‌ها، هرچه بیش‌تر افزایش می‌یابد و در عین حال تفاوت‌های ذیل را بین قراردادهای طراحی و مدیریت با طراحی-ساخت خواهیم داشت:

■ نحوه پرداخت‌ها، مشابه قراردادهای مدیریت می‌باشد.

■ کارفرما کنترل بیش‌تری بر روند اجرای کارها خواهد داشت ولی کم‌تر در خصوص کارهای فنی متعهد است.

■ ارتباط کارفرما با پیمانکار طراحی و مدیریت بیش‌تر تخصصی (حرفه‌ای) و مشارکتی است.

■ پیمانکار طراحی و مدیریت کار اجرایی انجام نمی‌دهد و ریسک اجرایی خیلی کم‌تری را می‌پذیرد.

■ تغییرات در این نوع قرارداد ساده‌تر انجام گرفته و مذاکره در مورد تغییر قیمت‌ها عادلانه برگزار می‌شود.

قرارداد دستمزدی (fee contracting)

پیمانکار مسؤولیت کارهای اجرایی، انجام خدمات مدیریتی (به‌طور عمده قبل از اجزا) تهیه اطلاعات مورد نیاز) طراحی (Design input) و بعضی مواقع مدیریت فرایند طراحی را برعهده خواهد داشت. در این نوع قرارداد:

■ پرداخت به‌صورت هزینه به علاوه دستمزدی بابت مدیریت خواهد بود.

■ طراح و مترورها را کارفرما انتخاب می‌کند.

■ هزینه کل پروژه در حین کارهای طراحی و اجرا مشخص می‌شود.

■ در این روش انعقاد قراردادهای دست دوم بسیار معمول می‌باشد.

ز) روش «ساخت-بهره‌برداری-انتقال» (Build-operate-transfer)

روش قراردادی Bot عبارت از این است که امتیاز توسعه و بهره‌برداری از یک پروژه بخش دولتی برای مدتی مشخص به یک شرکت تحت عنوان (project development company) واگذار شود. بعد برای مدت توافق شده در قرارداد، از کارخانه و تسهیلات مذکور بهره‌برداری کرده و در انتها آن را به دولت بازپس می‌گردانند. بنابراین Bot در واقع یک روش مستقل قراردادهای اجرایی نیست، بلکه بیش‌تر روشی برای تأمین مالی پروژه است. محبوبیت فزاینده این تیپ پروژه‌ها به دو دلیل است: کمبود منابع سرمایه‌ای دولتی و این تفکر، که بخش خصوصی مدیریت بهینه‌تری خواهد کرد. به‌صورت تئوریک، طرح Bot در کشورهای در حال توسعه امکان ایجاد پروژه‌های زیربنایی را با کم‌ترین هزینه مستقیم برای دولت فراهم می‌آورد. با این حال پروژه‌های Bot با هزینه و ریسک بالایی برای بخش خصوص همراه خواهد بود.

س) «طراحی-ساخت» و «کلید در ساخت»

روش کلید در دست مسؤولیت طراحی و اجرا را به‌طور کامل برعهده پیمانکار می‌گذارد به قسمی که بعد از تکمیل پروژه، کارفرما فقط با چرخاندن یک کلید می‌تواند بهره‌برداری از تسهیلات اجرا شده را آغاز کند. در این حالت کارفرما یا مشاورین او فقط در فرایند مناقصه و نظارت عالیه بر کار پیمانکار دخالت خواهند داشت. کلید در دست حداعلای سپردن مسؤولیت طراحی و اجرا به پیمانکار را تداعی می‌کند. بنابراین نیازی نیست که مشخص شود آیا یک نقیصه به دلیل طراحی غلط بوده یا از اجرای ضعیف ناشی شده است و به‌عنوان یک قانون کلی، هر عیب و نقصی که در محدوده تعریف شده کار حادث شود مسؤولیت پیمانکار خواهد بود.

استفاده از روش کلید در دست، درگیری کارفرما را در فرایند طراحی و اجرا در مقایسه با سایر روش‌های قراردادی به مقدار قابل ملاحظه‌ای کاهش داده و نقش او به‌طور عمده، مدیریت قرارداد و بسته به مفاد پیمان کلید در دست مرور و یا تأیید کارهای طراحی خواهد بود.

تلفیق مسؤولیت‌های طراحی با اجرا، هم‌چنین امکان کاهش زمان کلی تکمیل پروژه یا به عبارتی اجرای سریع را میسر می‌سازد به علاوه با فراهم ساختن امکان طراحی و اجرای اقتصادی می‌توان هزینه‌های پروژه را کاهش داد.

در روش کلید در دست مرحله مناقصه از اهمیت زیادی برخوردار است. در این مرحله کارفرما بایستی نیرو و منابع زیادی را به‌منظور اطمینان از قابلیت‌های پیمانکاران و کیفیت طرح‌های پیشنهادی آن‌ها صرف کرده هم‌چنان که پیمانکار نیز بایستی وقت و انرژی زیادی برای تهیه پیشنهاد خود با اطمینان از این نظر که قابل اجرا بوده و قیمت پیشنهادی سودآور می‌باشد، مصروف دارد.

کارفرما ممکن است پیمان کلید در دست را فقط برای قسمت مشخصی از پروژه انتخاب کند که به‌عنوان «نیمه کلید در دست» معروف است. در واقع بسته به میزان کاری که کارفرما به‌صورت مستقیم توسط مشاورین یا پیمانکار را کلید در دست انجام می‌دهد، مقدار مسؤولیت کارفرما هم برای کاری که خود انجام می‌دهد و هم هماهنگی با وظایف پیمانکار کلید در دست افزایش می‌یابد. این نوع قرارداد متضمن موارد زیر خواهد بود:

■ پرداخت‌ها در این روش ممکن است به‌صورت یک قلم یا فهرست بهایی باشد.

■ در مراحل اولیه طراحی بایستی مشخصات فنی کامل و روشنی تهیه شود.

■ کارفرما در بدو امر از نظر فنی و قراردادی، نیازها و الزامات خود را مشخص می‌کند.

■ بعد از انعقاد قرارداد معمولاً کارفرما در بحث‌ها و مذاکرات موضع ضعیفی خواهد داشت.

■ بایستی ترتیبی اتخاذ شود که هزینه طراحی انجام شده توسط پیمانکار در مرحله مناقصه نیز ملحوظ شود.

■ در این روش ممکن است محدوده و نیز روش کنترل کارهای طراحی توسط کارفرما منشأ بروز اتلاف شود.

■ خواسته‌ها و الزامات کارفرما در مورد راه‌اندازی باید در قرارداد نوشته شود.

۱-۴ ضوابط تصمیم‌گیری در مورد انتخاب نوع قرارداد

در این قسمت ضوابط و فاکتورهایی که کارفرما جهت تصمیم‌گیری در مورد انتخاب نوع قرارداد بایستی مدنظر قرار دهد تبیین می‌شود. به‌طور کلی موارد زیر باید مورد توجه قرار گیرد.

■ قوانین و مقررات کشوری.

■ روش سرمایه‌گذاری (تأمین مالی).

■ زمان لازم برای تکمیل پروژه.

■ لحاظ کردن فاکتورهای اقتصادی در طراحی و هزینه‌های بهره‌برداری.

■ اطمینان از هزینه تمام شده پروژه.

۱-۴-۱ قوانین و مقررات کشوی

عامل مذکور به ترتیب ذیل در تصمیمات کارفرما برای انتخاب استراتژی قرارداد تأثیرگذار خواهد بود:

■ تأکید در خصوص قیمت نهایی پروژه‌ها به لحاظ بودجه‌بندی، که کارفرما را به سمت روش‌های با قیمت ثابت و یک قلم هدایت می‌کند.

■ در کشورهای در حال توسعه که سعی می‌شود کارهای اجرایی به‌صورت دست دوم به پیمانکاران محلی واگذار شود، روش کلید در دست عملاً کاربردی نداشته چون پذیرفتن مسؤولیت‌های این نوع قرارداد برای پیمانکار بسیار دشوار خواهد بود. اگر قصد بر این باشد که کارها در مناقصه‌های رقابتی با حضور پیمانکاران متعدد به پیمانکار واگذار شده و کارهای طراحی توسط دپارتمان مهندسی کارفرما یا شرکت‌های مهندسی مشاور انجام گیرد، واضح است که روش سنتی هماهنگی شده توسط کارفرما راه‌حل مناسبی خواهد بود.

۱-۴-۲ روش سرمایه‌گذاری (تأمین مالی)

زمانی که کارفرما خود، تأمین مالی پروژه را انجام می‌دهد مناسب‌ترین روش را از نظر خود انتخاب خواهد کرد، در غیر این صورت وام‌دهندگان و تأمین کنندگان پروژه مطابق روشی که برای تأمین مالی پروژه در پیش گرفته‌شده به یکی از طرق زیر بر انتخاب روش قراردادی تأثیرگذار خواهند بود:

■ اگر وامی از یک آژانس بین‌المللی گرفته شود به‌طور طبیعی آژانس مذکور علاقه‌مند خواهد بود که عملیات اجرایی و تأمین تجهیزات و نصب به‌صورت جداگانه به پیمان گذاشته شوند. فقط استثنائاً زمانی که فرایندهای خاصی در کارخانه‌ای که باید احداث شود وجود داشته باشد، آژانس وام دهنده اجازه قرارداد کلید در دست را خواهد داد.

■ اگر پروژه فاینانس باشد، وام دهنده تمایل بیش‌تری به قرارداد Turnkey خواهد داشت چون این روش ریسک هزینه‌های اضافی را کاهش داده و می‌توان اطمینان یافت که پروژه در تاریخ معین به بهره‌برداری تجاری برسد.

۱-۴-۳ بزرگی و پیچیدگی پروژه و وضعیت منابع کارفرما

بزرگی پروژه و پیچیدگی آن به لحاظ منابع مدیریتی و فنی مورد نیاز از نظر کمی و کیفی و تجارب مرتبط با آن که خود کارفرما می‌تواند در اختیار داشته باشد، تأثیر به‌سزایی در تصمیمات او برای انتخاب روش قراردادی خواهد داشت:

■ اگر پروژه در مقایسه با منابع موجود کارفرما، اساساً ساده یا کوچک باشد، روش سنتی هماهنگی شده توسط کارفرما ترجیح داده می‌شود.

■ در حالت عکس، وقتی که پروژه بزرگ بوده و در مقایسه با منابع کارفرما پیچیدگی داشته باشد انتخاب روش «کلید در دست» یا «پیمان مدیریت» مناسب خواهد بود. در هرحال کارفرما باید خود منابع لازم را برای انتخاب صحیح پیمانکار در اختیار داشته باشد یا این که در صورت لزوم از مشاورین برای تهیه خلاصه‌ای از پروژه جهت ارزیابی پیشنهاد دریافتی استفاده کند.

۱-۴-۴ زمان لازم برای تکمیل پروژه

در مورد پروژه‌هایی که هدف افزایش سود یا صرفه‌جویی هزینه‌ها است، باید مقدار زمانی که می‌تواند از طریق پیمان کلید در دست یا پیمان مدیریت در مقایسه با روش سنتی صرفه‌جویی هزینه‌ها که در روش سنتی به‌دست می‌آید (از تقسیم کار به قسمت‌های کوچک‌تر) مقایسه و سپس تصمیم‌گیری شود. در شرایط خاص که نیاز به ایجاد تسهیلاتی در یک برهه مشخص داریم، صرفه‌جویی در زمان عامل تعیین کننده‌ای خواهد بود.

۱-۴-۵ لحاظ کردن فاکتورهای اقتصادی در طراحی و هزینه‌های بهره‌برداری

اصولاً زمانی که طراحی مستقل از اجرا و توسط مشاورین یا دپارتمان مهندسی کارفرما انجام می‌گیرد، طرح‌ها محافظه‌کارانه و دست بالا و درنتیجه غیراقتصادی خواهد بود.

یک راه‌حل این است که با تلفیق طراحی و اجرا به پیمانکاران اجازه داده شود که در مناقصات پیشنهادات خود را برمبنای طرح‌های خویش ارایه دهند. در سال‌های اخیر پیمانکاران به نحو چشم‌گیری در مرحله ارایه پیشنهادات بر مبنای قراردادهای کلید در دست، از مهندسین مشاور جهت انجام خدمات طراحی استفاده می‌کنند، بنابراین نسبت به سال‌های پیش مشاورین، عموماً خط‌مشی‌هایی اقتصادی‌تر در پیش گرفته‌اند. با این حال، نباید تأثیر منفی آن را بر هزینه‌های بهره‌برداری و تعمیر نگهداشت از نظر دور داشت. به‌طور کلی کارفرما باید علاوه بر مدنظر داشتن هزینه‌های اولیه پایین برای پروژه تصریح کند که هزینه‌های بهره‌برداری و تعمیر و نگهداری مشتمل بر قطعات یدکی مورد نیاز در طول عمر مفید پروژه ارزیابی شده و درنظر گرفته می‌شود.

۱-۴-۶ اطمینان از هزینه‌های تمام شده پروژه:

زمانی که کارفرما در ابتدای امر از خواسته‌های خود آگاهی کامل داشته و بعداً تغییری اساسی به لحاظ نیازها و الزامات پروژه ایجاد نشود، یک قرارداد کلید در دست به صورت قیمت یک قلم بهترین راه‌حلی است که به دلیل انتقال کامل ریسک و مسؤولیت‌های پیمانکار و دادن حداقل فرصت ایجاد تغییرات به گروه مهندسی کارفرما، از هزینه‌های اضافی جلوگیری به عمل می‌آورد.

بخش دوم: تشریح ویژگی‌های قرارداد کلید در دست

۲-۱ کلیات

تعداد زیادی از پروژه‌های صنعتی در دنیا به صورت قرارداد طراحی-ساخت اجرا می‌شوند. در این نوع قراردادها که امروزه به صورت فزاینده‌ای در طرح‌های عمرانی مورد توجه قرار گرفته‌اند، اساساً یک شخصیت حقوقی مستقل و منفرد، مسؤولیت طراحی و اجرای پروژه را عهده‌دار می‌شود که ممکن است یک شرکت تنها یا مشارکت دو یا چند شرکت باشند. شرکت یا سازمانی که مبادرت به اجرای پروژه‌های طراحی ساخت می‌کند الزاماً ضرورتی ندارد که تمامی امکانات مورد نیاز را هم برای طراحی و هم برای اجرا در درون خود داشته باشد. یک پیمانکار اجرایی ممکن است کار طراحی و مهندسی را به پیمانکار دست دوم واگذار کند یا یک شرکت مهندسی، کار اجرا و ساخت را به صورت قرارداد دست دوم توسط پیمانکاری صلاحیت‌دار و باتجربه در زمینه کارهای اجرایی انجام دهد.

برخی از قراردادهای طراحی-ساخت، «کلید در دست» نامیده می‌شود. در این نوع قراردادها پیمانکار نه تنها مسؤولیت طرح و اجرای پروژه را برعهده دارد بلکه باید به کارفرما اطمینان دهد که کارخانه یا تسهیلات بناشده مطابق نیاز و خواسته او کار کرده و آماده بهره‌برداری می‌باشد. عبارت کلید در دست از این مفهوم مشتق می‌شود که کارفرما به صورت نمادین کلیدی را چرخانده و کارخانه با موفقیت شروع به کار کند.

تفاوت مهمی بین روش «طراحی-ساخت» با حالتی که طراحی و اجرا توسط پیمانکار جداگانه انجام شود برای کارفرما وجود دارد. یک فرق این است که پیمانکار «طراحی-ساخت» کل کار را اعم از طراحی و اجرای ضمانت می‌کند ولی در حالت دوم پیمانکار اجرایی، ضمانت اجرای کار را برعهده داشته و طراح فقط ملزم به رعایت مشخصات فنی به صورت استاندارد بوده و ضمانتی برای کل کار را برعهده نمی‌گیرد. فرق مهم دیگر این است که در حالت دوم طراح از منظر حرفه‌ای علاقه‌مند است که مشکلات موجود برای پیمانکار یا گروه اجرایی را به کارفرما گزارش کند ولی در روش طراحی-ساخت عکس این تمایل وجود داشته و پیمانکار که خود کار اجرایی را عهده‌دار خواهد بود علاقه‌ای به اعلام مشکلات و موانع اجرایی طرح به کارفرما نخواهد داشت.

تجربه اجرای پروژه‌های کلید در دست نشان داده که به‌طور عمده مزایای زیر را دارا است:

• در پروسه طراحی، مشارکت زیادی توسط گروه اجرایی به عمل می‌آید و اغلب به طرحی اقتصادی و مقرون به صرفه منتج می‌شود.

• برقراری ارتباط بین پرسنل طراحی و اجرا به راحتی فراهم شده و نتیجه آن به حداقل رساندن زمان کلی پروژه و تبدیل مؤثر مفاهیم مهندسی به طراح‌های اجرایی خواهد بود.

• کارفرما این که مسؤولیت‌ها برعهده یک شخص می‌باشد احساس رضایت بیش‌تری کرده و مجبور نیست وقت و انرژی خود را برای حل دعاوی ناشی از عدم توافق طراح و پیمانکار ساخت در مورد مسایل مختلف پروژه مصروف کند.

۲-۲ عوامل مشخصه قراردادهای کلید در دست

اساساً در این قراردادها دو عامل مهم باید مورد توجه قرار گیرد:

• نخست، مسؤولیت پیمانکار در مورد فرایند سیستم

• دوم، نوع و طبیعت توافقات مالی (این که پرداخت‌ها به صورت «یک‌قلم» یا روش‌های دیگر پرداخت، صورت گیرد).

۲-۲-۱ مسؤولیت پیمانکار در مورد فرایند سیستم

تخصیص مسؤولیت‌ها در مورد فرایند سیستم بین کارفرما و پیمانکار یک عامل اساسی در تعیین فلسفه و ارتباط قرارداد طراحی-ساخت می‌باشند، لذا کارفرما مسؤولیت کارکرد فرایندی و راه‌اندازی سیستم را خواهد داشت. در این حالت طراحی بنیادی برعهده پیمانکار نبوده و کار را از مرحله طراحی تفصیلی شروع خواهد کرد. در حالت دوم، طراحی فرایندی سیستم در تخصص پیمانکار بوده و یا حتی ممکن است دانش و تخصص آن فقط نزد او باشد لذا کار از مرحله طراحی مقدماتی توسط پیمانکار انجام شده و درنهایت مسؤولیت کارکرد فرایندی و راه‌اندازی و تضمین بهره‌برداری از سیستم نیز به عهده پیمانکار می‌باشد و در این صورت به دلیل دانش و تخصص بالای پیمانکار، قرارداد کلید در دست منطقی خواهد بود و پیمانکار نه تنها مسؤولیت طراحی و ساخت کارخانه بلکه آزمایشات و راه‌اندازی آن را بر عهده داشته و تولید کمی و کیفی محصول را در طول زمان مشخص تضمین می‌کند. در این قراردادها اغلب ضرورت پیدا می‌کند که پیمانکار پرسنل کارفرما را برای بهره‌برداری و خدمات بعد از تکمیل کارخانه آموزش دهد. مسؤولیت عملکرد فرایندی کارخانه به‌صورت تقسیم شده یا مشترک است. کارفرما ممکن است فقط مسؤولیت تهیه فرمول شیمیایی مناسب یا فرایند تئوریک سیستم را داشته و پیمانکار، طراحی انواع گوناگون تجهیزات و ارتباطات آن‌ها را برای این که فرایند مذکور عملی شود انجام دهد. به‌طور کلی هرچقدر که تمایز مسؤولیت‌های کارکرد فرایندی سیستم بین کارفرما و پیمانکار کم‌تر روشن شده باشد پیدا کردن راه‌حل‌های اصلاحی در مواقعی که کارخانه درست کار نکند مطابق آیتم‌های قراردادی مشکل خواهد بود. میزان مسؤولیت پیمانکار در کارکرد فرایندی کارخانه هم‌چنین بر طبیعت ارتباطات او با کارفرما و پیمانکاران جزء تأثیر خواهد گذاشت. به عنوان مثال، پیمانکاری که هیچ مسؤولیتی در این زمینه ندارد اغلب ترجیح می‌دهد که فقط باتوجه به این که از وقت پرسنل خود سرمایه‌گذاری کند از این دید به پروژه نگاه کرده و ریسک خود را در سایر جنبه‌های آن به حداقل می‌رساند. بنابراین یک شرکت مهندسی که طراحی و ساخت یک پروژه صنعتی از او خواسته شده ترجیح می‌دهد قرارداد به‌صورت «طراحی-خرید تجهیزات-مدیریت اجرا» منعقد شود که از نظر قانونی مسؤولیتی در قبال عملکرد پیمانکاران جزو اجرایی نداشته باشد. برعکس درحالتی که پیمانکار تضمین عملکرد فرایندی سیستم را قبول می‌کند در واقع قیمت پیشنهادی او برای اجرای پروژه بخشی از فاکتورهای قبول ریسک عملیات اجرایی را نیز دربر خواهد داشت.

۲-۲-۲ نوع و طبیعت توافقات مالی

مشخصه دوم برای این نوع قراردادها، توافقات مالی بوده و نحوه پرداخت، تأثیر به‌سزایی در قرارداد خواهد داشت. در اجرای طرح‌های صنعتی در روش متداول عبارتند از: هزینه قابل برگشت (cost plus) و یک‌قلم (lump sum) که در این جا فقط قابلیت استفاده از آن‌ها در پروژه‌های طراحی-ساخت صنعتی مورد توجه قرار می‌گیرد. ضمناً یک روش ترکیبی نیز وجود دارد که روش cost plus با سقف هزینه تضمین شده می‌باشد و بیش‌تر مزایای هردو روش مذکور را از دید کارفرما شامل می‌شود، بدین صورت که زمانی که هزینه‌ها از حداکثر مقدار تضمین شده تجاوز کند ارتباط قراردادی خطری نسبت به اضافه شدن هزینه‌ها از سقف تضمین شده وجود ندارد در آن‌صورت، حداکثر هزینه تضمین شده موضوعیتی نداشته و قرارداد مشابه یک توافق صرف cost plus اجرا خواهد شد.

برای تعدادی از قراردادهای کلید در دست که قبل از شروع کار مهندسی یا حداقل قبل از این که کار طراحی تاحدودی پیشرفت کرده باشد تهیه و امضا می‌شوند غیرمعقول است. روش پرداخت به‌صورت یک قلم بوده (lump sum) یا سقف هزینه (Target cost) تعیین شده باشد چون هزینه ساخت فقط براساس حدس و گمان خواهد بود.

۲-۳ دلایل جذاب بودن پروژه‌های کلید در دست برای پیمانکاران

• به دلیل سریع بودن این پروژه‌ها، پیمانکار

Tuesday ■ 13.Oct.2015 ■ Vol.11 ■ No.1706

سه‌شنبه ۲۱ مهر ۱۳۹۴ ■ ۲۹ ذی‌الحجه ۱۴۳۶ ■ سال یازدهم ■ شماره ۱۷۰۶

۲ روزنامه در یک روزنامه ۱۲ صفحه روزنامه چاپی (صبح) و ۸۰ صفحه روزنامه الکترونیک (عصر)

مجتبی قدیری
mojtaba2452@gmail.com

ضرورت خرید تولیدات ملی از سوی دولت به‌عنوان بزرگ‌ترین مصرف‌کننده

عضو کمیسیون اقتصادی گفت: بدنه دولت به‌عنوان بزرگ‌ترین خریدار جامعه، باید برای خرید تولیدات ملی دست‌به‌کار شود تا بنگاه‌های تولیدی در رکود غرق نشوند. سیدناصر موسوی‌لارگانی در خصوص حمایت و خرید دولت از تولیدات ملی به موج اظهار کرد: دولت به‌عنوان بزرگ‌ترین مصرف‌کننده در سطح کشور، باید در راستای حمایت از تولیدات ملی گام بردارد و خود را به‌عنوان بزرگ‌ترین خریدار کالاهای ملی مطرح کند. وی ادامه داد: طبق فرمایشات مقام معظم رهبری، دولت باید استفاده از کالاهایی که تولید داخل آن وجود دارد، استفاده از نوع وارداتی آن کالا را برای خود حرام کنند. نماینده مردم در خانه ملت درباره ورود غیرقانونی کالا به کشور گفت: امروز قاچاق کمر تولید کشور را شکسته زیرا بسیاری از کالاها به حدی وفور آن در کشور باقیمت بسیار پایین در بازارها وجود دارد که مصرف‌کننده داخلی به سمت جنس ایرانی نمی‌رود. وی تصریح کرد: البته باید تولیدکنندگان داخلی نیز به سمت کاهش قیمت تمام‌شده حرکت کنند زیرا تنها از این راه می‌توان با کالاهای قاچاق مبارزه کرد. موسوی‌لارگانی افزود: قیمت بالای تولیدات داخلی، باعث رسوب کالا در انبار می‌شود زیرا زمانی که مشابه اجناس داخلی باقیمت پایین‌تر در بازارهای کشور موجود است، طبیعی است که جامعه به سمت قیمت بالاتر جذب نمی‌شود و همین دلیل مسبب صرفه نظر کردن مردم از خرید اجناس داخلی و در ادامه تعطیلی بنگاه‌های تولیدی کشور می‌شود. وی گفت: تا زمانی که دولت حمایت مناسبی را از تولیدکننده‌ای که غرق در مشکلات بنگاه‌داری خود است به عمل نیاورد، طبیعی است که رکود همچنان به‌عنوان یک مهمان ناخوانده، در اقتصادمان باقی می‌ماند.

سهم خدمات بیش از صنعت در اشتغال تحصیل کرده‌هاست

سهم صنعت در اشتغال تحصیل کرده‌ها کم‌تر از بخش خدمات بوده و بیش‌ترین تعداد تحصیل کرده‌های دانشگاه‌ها به سمت اشتغال در خدمات می‌روند. به گزارش خبرآنلاین، پویا علاءالدینی دانشیار گروه برنامه‌ریزی اجتماعی در دانشکده علوم اجتماعی دانشگاه تهران با اشاره به آمار اشتغال در بین تحصیل‌کرده‌های دانشگاه‌ها اظهار داشت: طبق آمار تعداد ۱۱ میلیون نفر تحصیل کرده و مشغول به تحصیل در کشور داریم ولی با وجود این تحصیلات این افراد نتوانسته‌اند سهم قابل توجهی در سرانه تولید ناخالص داخلی ایجاد کنند. وی افزود: بهره‌وری کل و بهره‌وری نیروی انسانی هم با وجود تعداد بالای تحصیل‌کرده‌ها در اقتصاد کشور ما به شدت پایین است که یکی از دلایل آن این است که یک میلیون نفر از این تعداد همچنان بیکار هستند. به گفته علاءالدینی متعاقباً تأثیر بهره‌وری کل، کارآیی، صرفه‌های مقیاس و نیز سرمایه انسانی بر اشتغال و صادرات بخش صنعت سنجیده می‌شود. این دانشیار دانشگاه تهران تصریح کرد: نتایج حاکی از تأثیر مثبت و بزرگ صرفه‌های مقیاس بر اشتغال و صادرات صنعتی است، اما تأثیر این عوامل بر زیربخش‌های مختلف صنعت نامتقارن است. در تعدادی از زیربخش‌ها صرفه‌های مقیاس باعث کاهش صادرات می‌شود که حایز تبعات منفی برای کل بخش صنعت است.

وی با اشاره به اقدامات مورد نیاز در این زمینه گفت: بر پایه محاسبات انجام شده سرمایه انسانی دارای تأثیر مثبت و معنی‌داری بر صادرات و اشتغال است. این نتایج نشان می‌دهد که دولت باید جهت بهبود سرمایه انسانی سرمایه‌گذاری نماید و نقشی فعال در ارتقای صرفه‌های مقیاس، کارآیی و بهره‌وری بخش صنعت ایفا کند.

مشاور رییس سازمان خصوصی‌سازی

رد دیون بدترین شکل واگذاری است و اصلاً خصوصی‌سازی نیست

مشاور رییس سازمان خصوصی‌سازی با بیان این‌که خصوصی‌سازی برای آقازاده‌ها نیست، گفت: در دولت گذشته برخی واگذاری‌ها به صورت مذاکره به نفع آقازاده‌ها بوده است.

جعفر سبحانی در گفت‌وگو با میزان درباره حاشیه در فرایند واگذاری شرکت‌های دولتی مطرح مانند مخابرات بیان کرد: این حاشیه معمولاً مربوط به دولت قبل است.

وی ادامه داد: در برخی موارد نیز دست‌اندرکاران سازمان خصوصی‌سازی فعلی به این واگذاری انتقاد داشتند، با این حال باید پاسخگوی عملکرد سازمان در دولت یازدهم باشند. مشاور رییس سازمان خصوصی‌سازی افزود: کلیه واگذاری‌های سازمان خصوصی‌سازی در دولت جدید یا از طریق مزایده و یا از طریق بورس انجام گرفته است.

سبحانی گفت: شرکت‌هایی که از طریق بورس واگذار شده، اطلاعاتشان از طریق نماد در تابلوی بورس به نمایش گذاشته می‌شود و قیمت آن برای همه متقاضیان کاملاً مشخص و هویدا است.

مشاور رییس سازمان خصوصی‌سازی در ادامه گفت: در مزایده نیز فرایند کار روشن و واضح است که پاکت‌های پیشنهادی در حضور متقاضیان، نمایندگان دستگاه‌های نظارتی و افراد مربوطه باز می‌شود. برای نمونه می‌توان به واگذاری باشگاه‌های پرسپولیس و استقلال اشاره کرد.

وی افزود: در فرایند واگذاری‌ها قیمت پیشنهادی متقاضیان روشن است و نمی‌توان گفت که شرکت به شخص خاصی واگذار می‌شود و مالک شرکت فرد حقیقی یا حقوقی می‌شود که رقم بیش‌تری را سفارش داده است.

سبحانی ادامه داد: این‌گونه حاشیه‌ها مربوط به واگذاری از طریق یک روش مذاکره‌ای بوده که براساس قانون خصوصی‌سازی، یکی از روش‌ها نیز روش مذاکره است. در دولت یازدهم از این روش واگذاری اصلا استفاده نشده است.

واگذاری برای رد دیون دولت

این مقام سازمان خصوصی‌سازی درباره وضعیت واگذاری‌ها گفت: از آغاز کار دولت یازدهم تاکنون، یک ریال از دارایی‌های دولت بابت رد دیون واگذار نشده است. در حالی که در دولت قبل بخش قابل توجهی از واگذاری‌ها برای رد دیون بود. وی افزود: واگذاری از طریق رد دیون رقابت در بخش خصوصی را از بین می‌برد. زمانی که بخش خصوصی می‌بیند نمی‌تواند در لیست متقاضیان باشد اقدامی هم نمی‌کند.

سبحانی اشاره کرد: دیگر انتقاد وارد بر واگذاری از طریق رد دیون این است که شرکت‌ها به کسانی واگذار می‌شود که تخصصی در مدیریت شرکت واگذاری شده ندارند و این امر منجر به ورشکستگی شرکت مذکور می‌شود.

مشاور رییس سازمان خصوصی‌سازی با بیان این‌که بدترین نوع واگذاری یعنی رد دیون، در طول ۸ سال دولت قبل انجام گرفت، افزود: ۶ درصد مجموع واگذاری‌ها فقط بابت رد دیون داده شده است، رد دیون بدترین شکل واگذاری است و اصلا به معنای خصوصی‌سازی نیست. وی ادامه داد: وقتی دولت به یک شرکت، یا فرد پیمانکار یا نهادی از جمله صندوق‌های تأمین اجتماعی و بازنشستگی و... بدهکار است، طبیعی است که باید این بدهی‌اش را بپردازد؛ اما راه درستی نیست که بابت بدهی‌اش، کالا یا جنس ارایه دهد.

مشاور سازمان خصوصی‌سازی تصریح کرد: متأسفانه در دولت قبل این اتفاق بسیار رخ می‌داد و ما شاهد بودیم که هر ساله ده‌ها مصوبه بابت رد دیون داده می‌شد. سبحانی بیان کرد: در دولت جدید یک ریال بابت رد دیون مصوبه نگرفته‌ایم و معتقد نیستیم که این کار به خصوصی‌سازی می‌تواند کمک کند. زیرا وقتی یک شرکت واگذار می‌شود (به ازای مبلغی که باید به فردی داده شود) طبیعی است هیچ‌گونه خصوصی‌سازی در آن اتفاق نمی‌افتد. مشاور سازمان خصوصی‌سازی در پاسخ به این‌که سازمان خصوصی‌سازی متهم است که واگذاری‌هایی از قبیل مخابرات، معنادار صورت گرفته است، گفت: چنین اعتقادی نداریم. زیرا واگذاری‌هایی که در دوره مسؤولیت ما بوده، به هیچ وجه بابت رد دیون نبوده و ما همچنان به دولت قبل انتقاد داریم.

سبحانی همچنین درباره واگذاری آلومینیم‌المهدی با قیمت کم‌تر از ارزش واقعی گفت: سازمان خصوصی‌سازی در جلسه تجدید نظر سوم نیز به این موضوع رسید که این واگذاری کم‌تر از ارزش واقعی قیمت‌گذاری شده است.

وی با اشاره به روند واگذاری آلومینیم‌المهدی افزود: سازمان خصوصی‌سازی تصمیم داشت در تیر ماه سال گذشته جلسه مزایده این شرکت را با قیمت پایه ۱۶۵۰ میلیارد تومان برگزار کند، اما از آنجایی که خریداری برای آلومینیم‌المهدی متقاضی نشد به دنبال آن جلسه‌ای برگزار نشد.

مشاور رییس سازمان خصوصی‌سازی در ادامه بیان کرد: شرکت مذکور شامل دو بخش آلومینیم‌المهدی و طرح هرمزال یا همان دارایی‌های المهدی است. ۷۷ درصد سهام آلومینیم‌المهدی دولتی، پنج درصد سهام ترکیبی است و آن‌چه که واگذار شده حدود ۷۳ درصد سهام شرکت آلومینیم‌المهدی و ۱۰۰ درصد سهام هرمزال است. سبحانی گفت: طرح هرمزال به صورت فایننس با ارزش ۲۷۰ میلیون یورو معادل ۸۸۰ میلیارد تومان ایجاد شد که جلسه مزایده آن با حضور سرمایه‌گذاران خارجی که وام گرفته بودند، برگزار شد. وی افزود: ایمیدرو به عنوان شرکت مادر تخصصی شرکت المهدی تصور می‌کرد اگر آلومینیم‌المهدی را واگذار کند، می‌تواند بدهی‌های خود به بانک‌های خارجی را از محل فروش این شرکت برطرف کند. مشاور رییس سازمان خصوصی‌سازی گفت: در واقع المهدی برای ایجاد دارایی‌های خود در هرمزال حدود ۲۷۰ میلیون یورو وام گرفته بود و به بانک‌های خارجی بدهکار بود. سبحانی در ادامه بیان کرد: ایمیدرو تصور می‌کرد اگر آلومینیم‌المهدی با قیمت پایه ۱۶۵۰ میلیارد تومان واگذار شود، از محل آن می‌شود بدهی به بانک خارجی تسویه شود. با این حال، بنابر اصل ۴۴، هر شرکتی که واگذار می‌شود باید درآمد حاصل از فروش آن عیناً به حساب خزانه واریز شود.

وی بیان کرد: ایمیدرو مشاهده کرد در این شرایط، مسأله بدهی آن به بانک‌های خارجی حل نمی‌شود. بنابراین، در مرحله دوم مزایده که در اسفندماه حدود ۱۰۰ میلیارد تومان هم گران‌تر از مرحله نخست قیمت گذاری شد، توافقی بین هیأت واگذاری و ایمیدرو به عمل آمد که براساس آن بازپرداخت وام دریافتی از بانک‌های خارجی را خریدار برعهده بگیرد.

سبحانی با اشاره به مرحله دوم واگذاری آلومینیم‌المهدی گفت: با توجه به توافق انجام گرفته رقم ۸۸۰ میلیارد تومان بدهی‌المهدی به بانک‌های جهانی از ۱۷۵۰ میلیارد تومان قیمت‌المهدی در واگذاری کسر شد.

این مقام سازمان خصوصی‌سازی با انتقاد از نظر کارشناسان درباره واگذاری المهدی با قیمتی کم‌تر از ارزش واقعی گفت: این کارشناسان به موضوع واگذاری تعهد بازپرداخت وام بانک خارجی به خریدار المهدی دقت نکردند. به منظور بازپرداخت این بدهی قیمت پایه واگذاری حدود ۸۸۰ میلیارد تومان کم‌تر از آن‌چه که قبلا اعلام شده بود واگذار شد. به گفته وی، در نهایت آلومینیم‌المهدی با قیمت پایه ۹۴۰ میلیارد تومان واگذار شد.

معاون رییس سازمان خصوصی‌سازی با اشاره به انتقاد دیوان محاسبات گفت: پس از برگزاری مزایده واگذاری آلومینیم‌المهدی و اعلام نام برنده، دیوان محاسبات و سایر دستگاه‌های ناظر در اردیبهشت سال جاری نکته‌ای را مطرح کرد که ممکن است در برخی از دارایی‌های المهدی در واگذاری لحاظ نشده باشد.

وی افزود: سازمان خصوصی‌سازی برای قیمت‌گذاری شرکت‌هایی که می‌خواهد واگذار کند، به صورت وضعیت مالی مراجعه می‌کند که مدیران شرکت مربوطه ارایه کردند. سبحانی ادامه داد: این صورت‌وضعیت مالی در ابتدا به ترتیب از سوی هیأت مدیره شرکت آماده واگذاری، بازرس قانونی دیوان محاسبات و مجمع قانونی شرکت مربوطه تأیید می‌شود، در نهایت این صورت‌وضعیت به دست سازمان خصوصی‌سازی می‌رسد. وی گفت: کارشناسی سازمان خصوصی‌سازی به بخش‌های مختلف ارسال می‌کند، بر مبنای صورت‌وضعیت‌های ارایه شده اظهارنظر و قیمت‌گذاری می‌کنند. درباره شرکت آلومینیم‌المهدی نیز همین روند اجرا شد.

وی بیان کرد: حال ممکن است هیأت مدیره در ارایه صورت‌وضعیت مالی آگاهانه یا ناآگاهانه دارایی را به‌طور کامل ثبت نکرده و از موردی غفلت کند. در این مورد قانون‌گذار راه‌حل دارد و در هر صورت شیوه برخورد قانونی با مدیر متخلف روشن است. سبحانی درباره انتقادات دستگاه‌های نظارتی در ابتدای سال جاری مبنی بر عدم ارایه کامل دارایی‌های شرکت آلومینیم‌المهدی گفت: سازمان خصوصی‌سازی برای اطمینان از حفظ حقوق دولت در واگذاری این شرکت، هیأتی از نمایندگان دیوان محاسبات کشور و هیأت واگذاری به صورت تصادفی انتخاب شد تا مجدداً شرکت را ارزیابی کنند.

وی افزود: در ارزیابی مجدد که در اردیبهشت سال جاری انجام شد، رقم ۳۴۶ میلیارد تومان افزایش قیمت حاصل شد. این افزایش حدود ۱۴ درصد و ناشی از مواردی مانند تعیین میزان برق مصرفی در کارخانه آلومینیوم بود.

معاون رییس سازمان خصوصی‌سازی توضیح داد: روندی که برای واگذاری شرکت آلومینیم‌المهدی طی شده کاملاً قانونی است. در این روند برگزاری مزایده، تعیین دارایی، ارزیابی مجدد با حضور و تأیید نماینده دیوان محاسبات و کارشناسان سایر دستگاه‌های نظارتی به شکل قانونی اجرا شده است. وی در پایان بیان کرد: انتقاد اصلی برخی از دستگاه‌ها و کارشناسان نخست درباره کاهش ۸۸۰ میلیارد تومان از قیمت واگذاری را با ابهام همراه کردند. انتقاد دوم به رقم ۳۴۶ میلیارد تومان اضافه شده است که ماهیت این رقم با دارایی‌های کشف شده برمی‌گردد.

حذف رانتخواری از نظام مهندسی، یک اتاق شیشه‌ای می‌خواهد

وقوع تخلف و رانتخواری در هیأت مدیره سازمان‌های نظام مهندسی اگرچه همه‌گیر نیست، ولی درصدی از اعضای هیأت مدیره‌ها در ادوار مختلف دچار این آفت شده و این اقدام را انجام داده‌اند.

به گزارش صما، کارشناسان این حوزه معتقدند: دلیل این تخلفات به انتفاع مالی و ریشه اصلی این موضوع عدم داشتن تعهد و تقوا در بین برخی اعضای هیأت مدیره برمی‌گردد. یعنی اگر فردی تعهد و تقوای لازم را داشته باشد، حتی اگر با پیشنهاد رانت روبه‌رو شود هیچ‌گاه به آن جواب مثبت نمی‌دهد. ولی به علت تعهد و تقید ناکافی، این اعضا بعضاً در این گونه موارد درگیر این آفت می‌شوند و اتفاقات غیراخلاقی و غیراصولی مشابه آنچه رخ می‌دهد که در ادوار مختلف در برخی استان‌ها و در مورد برخی اعضا شاهد آن‌ها بوده‌ایم.

بر این اساس، وقتی این دسته از افراد در موقعیت هیأت مدیره، هیأت رییسه و یا حتی در موقعیت رییس قرار می‌گیرند و متولیان امور ساخت و ساز برای گرفتن امتیازهایی، آن‌ها را مورد توجه قرار می‌دهند، در نتیجه این مسؤولان سازمانی با جواب مثبت به مراکز قدرت، امتیازی به آن‌ها می‌دهند و در قبال آن، از امتیازات مراکز قدرت مربوطه استفاده می‌کنند که در این میان رانت اتفاق می‌افتد.

به اذعان مسؤولان نظام مهندسی، نکته بدتر این‌جاست که در انتخابات دوره هفتم نیز برخی کاندیداها برای قرار گرفتن در موقعیت هیأت مدیره همین هدف را دنبال می‌کنند. یعنی وقتی افراد که تعداد آن‌ها هم کم نیست، سوءاستفاده هیأت مدیره یا رییسه قبلی از موقعیت خود را می‌بینند، به وسوسه انتفاع مالی در انتخابات شرکت می‌کنند و وارد هیأت مدیره‌ها می‌شوند که این رویه بدتر از اتفاق قبلی است.

مسلما در گام اول برای جلوگیری از ورود چنین افرادی به هیأت مدیره‌ها، لازم است که دستگاه‌های نظارت و هیأت‌های اجرایی دقت لازم را اعمال کنند. در حالی که شنیده‌ها حاکی از آن است که آن‌طور که باید در این زمینه دقت نمی‌شود و در برخی استان‌ها، هیأت‌های اجرایی به محلی برای تسویه حساب‌های شخصی تبدیل شده است. یعنی نه براساس صلاحیت واقعی افراد، بلکه به دلیل مشکلات شخصی یا کاندیدایی، به دنبال حذف او هستند. البته نیت افراد تا زمانی که اقدامی انجام ندهند، قابل تشخیص نیست اما طبیعتاً کسانی را باید رد صلاحیت کنند که تخلف انجام داده‌اند.

در ادامه راه و پس از ورود به هیأت مدیره، کارشناسان ذی‌ربط در خصوص راهکار پیشنهادی برای حذف تخلفات و رانتخواری از بدنه برخی هیأت مدیره معتقدند: اصلی‌ترین اقدام در این رابطه ایجاد یک اتاق شفاف و شیشه‌ای است که عملکرد هیأت مدیره و اقدامات سازمان‌های نظام مهندسی در آنجا مشخص شود.

به گفته آن‌ها یک مدل از تخلفات در هیأت مدیره سازمان‌های نظام مهندسی، رانت اطلاعاتی است. یعنی اطلاعات خاصی در اختیار برخی افراد قرار می‌گیرد، در حالی که سایر افراد از این اطلاعات خبر ندارند. پس این امر باید شفاف‌سازی شود و هر آنچه که هیأت مدیره در مورد اقدامات انجام شده و امور مرتبط با سازمان می‌دانند، باید به‌طور شفاف در اختیار کل اعضای سازمان قرار گیرد که البته اقدام پیچیده‌ای است. این صاحب‌نظران پیشنهاد می‌کنند: اگر بتوانیم همه امورات سازمان را به صورت شفاف ارایه دهیم، این رویه از بروز هر گونه فسادی جلوگیری می‌کند. برای نمونه در زمینه ارجاع کار نظارت، مهندسان باید از طریق نصب برنامه‌ای بر گوشی‌های خود بتوانند به صورت آنلاین و مشخص مشاهده کنند که چه میزان کار به چه مهندسی و در چه منطقه‌ای ارجاع می‌شود. از سوی دیگر در هیأت مدیره هر انجمن، تشکل، شرکت و سازمانی، اگر سازوکار بازرسی و نظارت فراهم نباشد، همواره امکان بروز فساد و تخلف وجود دارد. لذا در گام اول بازرسان موجود در سازمان، با سازوکاری که توسط قانون تعریف می‌شود و در مرحله بعد ارگان‌های دیگر مثل سازمان بازرسی کل کشور می‌توانند در خصوص کنترل عملکرد هیأت مدیره‌ها اثرگذار باشند. از طرفی اگر مهندسان به عنوان افرادی پرسشگر خواسته‌ها و انتظارات خود را از اعضای هیأت‌مدیره مطالبه و پیگیری کنند، مجمع سازمان نظام مهندسی، به عنوان بالاترین رکن بازرسی می‌تواند عمل کند.

لذا باید توجه شود که با توجه به فرصت شغلی که در اختیار هیأت مدیره قرار می‌گیرد، بر عملکرد آن‌ها به‌طور دقیق نظارت شود که رانتخواری ایجاد نشود و به یقین با تقویت نظارت، بسیاری از مسایل حل می‌شود. حال با توجه به این‌که علی‌رغم استیضاح آخوندی، وی همچنان به عنوان وزیر در وزارت راه و شهرسازی ماندگار شد، این انتظار وجود دارد که با اقتدار بیش‌تری در مسیر اصلاح سازمان‌های نظام مهندسی و پاک‌سازی این سازمان‌ها از هرگونه تخلف و رانت، تا زمان حصول نتیجه مناسب گام بردارد.

خبر

مذاکره با چینی‌ها برای افزایش رقم فاینانس پروژه تهران-قم-اصفهان

معاون وزیر راه و شهرسازی از مذاکره با سرمایه‌گذار چینی پروژه قطار پرسرعت تهران-قم-اصفهان برای افزایش رقم فاینانس خبر داد و گفت: قرارداد نهایی پروژه تا دو هفته آینده نهایی می‌شود. به گزارش ایسنا، علی نورزاد درباره آخرین وضعیت پروژه احداث قطار پرسرعت تهران-قم-اصفهان گفت: احداث این پروژه با شرکت چینی به عنوان سرمایه‌گذار خارجی تقریباً نهایی شده و در مرحله بازگشایش ال‌سی است. وی ادامه داد: فاینانس این پروژه با اعتبار ۱.۹ میلیارد یورو گشایش یافته اما به دنبال افزایش اعتبار آن از طرف شرکت چینی هستیم که در این زمینه اخیراً جلسه‌ای با مدیرعامل شرکت سرمایه‌گذار چینی پروژه (CREC) داشتیم تا سقف اعتبار پروژه احداث قطار پرسرعت تهران-قم-اصفهان را افزایش دهیم. نورزاد با بیان این‌که قرارداد پروژه احداث قطار پرسرعت تهران-قم-اصفهان تا دو هفته آینده نهایی می‌شود به پایگاه خبری وزارت راه گفت: قرارداد تجاری این پروژه تقریباً در مراحل نهایی قرار دارد و به محض انعقاد قرارداد نهایی عملیات اجرایی پروژه آغاز می‌شود. مدیرعامل شرکت ساخت و توسعه زیربناهای حمل و نقل کشور زمان ساخت این پروژه را ۴ سال اعلام کرد و گفت: طول این پروژه ۴۱۰ کیلومتر است. به گفته معاون وزیر راه و شهرسازی در حال حاضر بیش از ۶۰۰ پروژه در زمینه‌های مختلف راه‌اصلی، بزرگراه، آزادراه و راه‌آهن توسط شرکت ساخت و توسعه زیربناهای حمل و نقل کشور در دست احداث است.

مدیرکل دفتر سرمایه‌گذاری سازمان راهداری و حمل و نقل جاده‌ای

هنوز قراردادی در بخش راهداری امضا نشده است

مدیرکل دفتر سرمایه‌گذاری و نظارت بر بهره‌برداری سازمان راهداری و حمل‌ونقل جاده‌ای گفت: با این که فرصت‌های سرمایه‌گذاری در بخش راه‌ها در همایش بین‌المللی وزارت راه هنوز هیچ قراردادی با سرمایه‌گذار امضا نشده است. بابک طالبی در گفت‌وگو با موج گفت: تمام فرصت‌های سرمایه‌گذاری در راه‌ها در قالب پنل‌های تخصصی در همایش بین‌المللی معرفی فرصت‌های سرمایه‌گذاری حمل و نقل، مسکن و شهرسازی که به همت وزارت راه برگزار شد معرفی کردیم اما هنوز هیچ قراردادی در این سازمان امضا نشده است. طالبی افزود: سرمایه‌گذاران داخلی و خارجی برای سرمایه‌گذاری در راه اعلام آمادگی کرده‌اند و پیشنهاداتی نیز از سوی آن‌ها داده شده اما هنوز هیچ‌کدام از آن‌ها منجر به عقد قرارداد نشده است. وی گفت: اگر قراردادی در سازمان راهداری امضا شود به دفتر سرمایه‌گذاری اطلاع داده می‌شود اما ما هنوز چنین خبری را دریافت نکرده‌ایم.

عضو انجمن تولیدکنندگان فولاد

۳ میلیون تن فولاد دپو شد

عضو انجمن تولیدکنندگان فولاد با بیان این‌که رکود امروز در ۵۰ سال گذشته بی‌سابقه بوده است، گفت: در حال حاضر بیش از ۳ میلیون تن محصولات فولادی در کارخانه‌ها دپو است که این رقم معادل ۲۰ درصد نیاز کشور در یک سال است. رضا شهرستانی در گفت‌وگو با تسنیم، با اشاره به این‌که رکود صنایع مادر از جمله فولاد و سیمان ارتباط نزدیکی با بودجه‌های عمرانی دارد، اظهار داشت: هنوز وضعیت بازار برای تولیدکنندگان مشخص نیست، برخی منتظر ارزانی دلار هستند و عده‌ای دیگر به دلیل مشکلات مالی قادر به فعالیت نیستند. وی با بیان این‌که رکود امروز بازار در ۵۰ سال گذشته بی‌سابقه بوده است، افزود: در حال حاضر بیش از ۳ میلیون تن محصولات فولادی در کارخانه‌ها دپو است که این رقم معادل ۲۰ درصد نیاز کشور در یک سال است. این عضو انجمن تولیدکنندگان فولاد اضافه کرد: براساس آمار در سال گذشته حدود ۱۵ میلیون تن فولاد در کشور تولید شده است که مطابق برنامه‌ها به دلیل رکود بازار امسال حجم تولید فولاد به ۱۲ میلیون تن خواهد رسید که این رقم کاهش ۳۰ درصدی تولید را نسبت به سال گذشته نشان می‌دهد. شهرستانی اظهار داشت: در حال حاضر هزینه‌های تولید فولاد بسیار گران است اما کشور چین با به کارگیری انرژی ارزان و مشوق‌های صادراتی با فروش ارزان محصولات خود در صدد تصاحب بازارهای بین‌المللی است.

دردل

آقای رییس! این همه پول گرفتید، چه قدر شغل ایجاد کردید؟

خبرگزاری نسیم با طرح این سؤال از رییس سازمان نظام کاردانی ساختمان از وی می‌خواهد تا به این پرسش پاسخ دهد که هزینه‌های دریافتی از اعضای این سازمان که تاکنون نتوانسته شغلی هم برای کاردان‌های فنی و معماران تجربی دست‌وپا کند صرف چه اموری شده؟ ریزش تعداد کاردان‌های فنی ساختمان و مهاجرت آن‌ها از مقطع کاردانی به کارشناسی از مرز ۴۰ درصد هم عبور کرده و ناتوانی سازمان نظام کاردانی در اشتغال‌زایی برای حتی چند نفر، مشغول به کار شدن را برای خیل عظیمی از این دست فعالان صنعت ساختمان، به آرزویی دور و دست نیافتنی مبدل ساخته است. به گزارش نسیم، پرسش جدی که به اذهان منعکس می‌شود این‌که، به راستی سازمانی که در منشور خود، اهدافی چون «تنظیم روابط بین کاردان‌های فنی با کارفرمایان» و «دفاع از حقوق اجتماعی و حیثیت حرفه‌ای اعضا و تشویق و حمایت از فعالیت‌های با ارزش آن‌ها» را منظور ساخته، چرا در عمل نتوانسته حتی یک پل کوچک برای آینده‌ای بهتر آن‌هم با کارآفرینی برای عده محدودی از آن‌ها احداث کند؟ سازمانی که تا همین ۴ سال پیش، در هیبت یک کانون سراسری در اتمسفر صنعت ساختمان کشور به دم و بازدم پرداخته و بر اساس ابلاغ معاون ریاست جمهوری در سال ۹۰ از حالتی به حالت دیگر تغییر وضعیت داده است. کانون کاردان‌های فنی ساختمان از سال ۷۹ و بنا به پیشنهاد وزارت راه و شهرسازی ناظر بر ماده ۲۸ قانون نظام مهندسی و کنترل ساختمان قدم به عرصه صنعت ساختمان کشور گذارده و از همان سال، تاکنون، یکی از مهم‌ترین عناصر حاضر و چسبنده به این سازمان کسی نیست جز مهدی مؤذن. هم او، که مدرک کاردانی رشته ساختمان‌سازی خود را از مدرسه عالی ساختمان‌سازی تهران گرفته و از همان سال تا همین ۱۰ سال پیش، در اداره ساختمان بانک رفاه کارگران هم مشغول به کار بوده است. با این همه، نامبرده، از سال ۸۱ به عنوان ریاست کانون کاردان‌های فنی ساختمان استان تهران حضور پررنگی داشته و از همان ایام تاکنون، پیوندی ناگسستنی با سازمان نظام کاردانی ساختمان استان تهران هم برقرار ساخته است. از قرار معلوم، فعالیت کاردان‌های فنی ساختمان در طرح‌های ساختمانی نیازمند اخذ پروانه اشتغال به کار بوده که برای تحقق این امر، چاره‌ای جز عضویت در سازمان نظام کاردانی و قبولی آن‌ها در آزمون تعیین صلاحیت کاردان‌های فنی ساختمان نیست. بنابراین هر کاردان فنی ساختمان در کنار همه چالش‌هایی که برای یافتن شغل با آن دست و پنجه نرم می‌کند خود باید از موانع سازمان نظام کاردانی ساختمان نیز به سلامت عبور کند.

ترفند

هزار میلیارد پروژه بندری در انتظار بخش خصوصی

مدیرعامل سازمان بنادر و دریانوردی گفت: در حال حاضر ۱۰ هزار میلیارد تومان پروژه دریایی و بندری برای واگذاری به بخش خصوصی داریم که نمایشگاه راه و شهرسازی جذب بخش خصوصی و معرفی فرصت‌های سرمایه‌گذاری را تسهیل می‌کند. به گزارش مارین‌نیوز، محمد سعیدنژاد اضافه کرد: این ۱۰ هزار میلیارد تومان شامل تجهیزات بندری، سیلوها، انبارها و... است. وی درباره برگزاری پنجمین نمایشگاه راه و شهرسازی و حضور و تعامل بخش خصوصی و دولتی توضیح داد: سازمان بنادر و دریانوردی تلاش می‌کند در هر نمایشگاهی که مرتبط با حوزه حمل و نقل و بنادر و دریا باشد، حضور یافته و فعال باشد کما این‌که در دوره‌های قبلی این نمایشگاه نیز سازمان بنادر همواره حضور فعال داشت. مدیرعامل سازمان بنادر و دریانوردی با اشاره به قانون اصل ۴۴ و الزام بخش دولتی برای پیاده‌سازی این قانون ادامه داد: امسال این نمایشگاه با تولیت بخش خصوصی اجرا می‌شود و این خود فرصتی برای ارایه توانمندی‌ها و پیشرفت بخش غیردولتی در عرصه حمل و نقل خواهد بود. سعیدنژاد با بیان این‌که توانایی متخصصان داخلی با برگزاری چنین نمایشگاه‌هایی ظهور می‌یابد، گفت: در بخش حمل و نقل دریایی نیز بخش خصوصی ستون اصلی حمل و نقل و صنعت دریایی است. در حال حاضر شناورهای فعال در کشور خصوصی است. ضمن آن‌که سازمان بنادر و دریانوردی تلاش می‌کند اپراتوری بنادر و پس‌کرانه‌ها را در اختیار بخش خصوصی قرار دهد، بنابراین وجود چنین نمایشگاه‌هایی فرصتی مناسب برای شناخت توانمندی شرکت‌ها و تفاهمات اقتصادی بعدی است. وی افزود: با برگزاری چنین نمایشگاه‌هایی بخش خصوصی و دولت از این طریق بیش‌تر با یکدیگر آشنا می‌شوند و از امکانات هم مطلع‌تر خواهند شد، چنان‌چه بخواهیم با تک‌تک این شرکت‌ها در مجموعه خود یا مجموعه آن‌ها دیدار داشته باشیم، زمانی طولانی لازم داریم، اما در نمایشگاه راه و شهرسازی دیدارها جامع و رخ‌به‌رخ خواهد بود و می‌توان با همه شرکت‌ها آشنایی بیش‌تری ایجاد کرد. معاون وزیر راه و شهرسازی با اشاره به این‌که سازمان بنادر امکانات و تجهیزات زیادی برای فعالیت بخش خصوصی در حوزه‌ای نظیر بانکرینگ در بنادر جنوبی کشور فراهم کرده است، گفت: در بندر شهید رجایی چنین ظرفیتی فراهم است تا از این ظرفیت گسترده خلیج‌فارس و دریای عمان استفاده شود، منابع مهم نفتی در کشور ما وجود دارد که نتوانسته‌ایم از این ظرفیت‌ها برای سرمایه‌گذاری مطلوب استفاده کنیم. سعیدنژاد ادامه داد: تا سال آینده حدود ۵۰۰ میلیارد تومان سرمایه‌گذاری در حوزه بانکرینگ خواهیم داشت. مدیرعامل سازمان بنادر و دریانوردی همچنین درباره جذب بخش خصوصی در بندری مثل چابهار گفت: برای احداث تأسیسات پس‌کرانه نظیر انبارها و مخازن در حال حاضر متقاضی زیاد است و منتظر هستیم که فعالیت‌های اقتصادی آن منطقه نظیر پتروشیمی عملیاتی‌تر شود تا بتوانند از بندر استفاده کنند.

سوژه

رییس جامعه مهندسان مشاور ایران

طرح‌های جامع، دست‌خوش تغییرات سلیقه‌ای و آنی مسؤولان

رییس جامعه مهندسان مشاور ایران با اشاره به مشکلات موجود در حوزه شهرسازی کشور گفت: مسکن مهر الگوی بسیار خوب و مناسبی است که دولت باید در بخش تولید و ساخت مسکن، جوانب و ابعاد مختلف آن را مورد بررسی قرار دهد. هرمز درامینه در گفت‌وگو با صما اظهار داشت: جامعه مهندسان مشاور ایران برنامه‌های متعددی برای برقراری ارتباط با سازمان‌های بین‌المللی مثل فدراسیون بین‌المللی مهندسان مشاور «فیدیک» دارد. وی ادامه داد: ضمن این‌که در جلسات عدیده خود از کارشناسان مختلف حوزه شهرسازی و مسکن نیز برای نظرخواهی دعوت می‌کنیم که قطعا همه پیشنهادات و راهکارهای خروجی را به گوش مسؤولان می‌رسانیم. درامینه گفت: نتایج و خسارت‌های ناشی از احداث ساختمان‌هایی در ناکجا آباد و شهرک‌هایی بدون آب و برق و امکانات رفاهی و زیرساختی در طرح مسکن مهر بر همه عیان است و تمامی این موارد باید در اجرای طرح‌های مشابه برای تأمین مسکن مورد نیاز جامعه مورد توجه قرار گیرد. وی در خصوص راهکار پیشنهادی خود به دولت برای بهبود وضعیت شهرهای کشور گفت: این حوزه به راهکارها و برنامه‌ای بسیار وسیع از سوی کارشناسان نیاز دارد و لازم است که دولت و وزارت راه و شهرسازی از تجربیات

ناصر بهزادفر
nasser_b1963@yahoo.com

خبر

ادامه تراژدی تبعات خشکسالی‌ها در کرمانشاه

خشکسالی و برداشت‌های بی‌رویه آب بسیاری از چشمه‌ها و سراب‌های کرمانشاه را در معرض خطر نابودی و خشکیدگی کامل قرارداده و به نظر می‌رسد سراب «هرسم» قربانی بعدی این وضعیت است.

به گزارش مهر خشکسالی و نابسامانی مدیریت آب در کرمانشاه هرروز سرابی را به کام مرگ می‌برد و این بار نیز «هرسم» که روزگاری قطب گردشگری اسلام‌آباد غرب محسوب می‌شد، در معرض خشکیدگی کامل قرارگرفته است.

این سراب در روزگاری نه‌چندان دور پوشیده از گل‌های نیلوفر بود و زیبایی منحصربه‌فردی داشت که باعث می‌شد گردشگران بسیاری به‌ویژه در فصل بهار به این منطقه رفته و از آن دیدن کنند.

امروز اما خشکسالی و مصرف بی‌رویه چاه‌های مجاز و غیرمجاز نفس سراب هرسم را به شمارش انداخته و با ادامه این روند دیری نمی‌پاید که این سراب نیز به سرنوشت سراب نیلوفر و تالاب هشیلان دچار شود.

رییس اداره محیط‌زیست شهرستان اسلام‌آباد غرب در گفت‌وگو با مهر اظهار داشت: متأسفانه مشکل کم‌آبی گریبانگیر مردم این شهرستان شده و هم اکنون نیز سراب‌های معروف و زبانزد اسلام‌آباد در معرض نابودی قرار دارند.

شاهرخ سبزی افزود: کم‌آبی علاوه بر سراب‌ها و چشمه‌ها، دشت اسلام‌آباد را به‌شدت آسیب‌پذیر کرده و عدم نظارت بر استفاده از آب سراب هرسم و بهره‌برداری بدون مجوز از این سراب آن را به نابودی کشانده است.

وی ادامه داد: سیاست‌های جهاد کشاورزی در سالیان اخیر به‌شدت بر منابع آبی استان و شهرستان اسلام‌آباد غرب ویرانگر بوده از طرفی امور آب در این حوزه وظایف محوله را به‌درستی انجام نداده و با تصمیمات غلط نسبت به صدور مجوز حفر چاه اقدام کرده است.

سبزی بیان کرد: اکنون سراب هرسم به وضعیتی افتاده که حتی حوضچه سراب نیز که روزگاری به دلیل فوران آب تا پایین استخر آب سرازیر می‌شد اکنون آب ندارد.

سبزی قدمت سراب تاریخی هرسم را به دوران ساسانیان ارجاع داد و گفت: در روزگاران کهن هر جا که آب به فراوانی یافت می‌شد سکونتگاه بشر برقرار بود این سراب تاریخی، قدمتی به بلندای تاریخ و شاید تا دوران ساسانیان داشته باشد و وجود سراب هرسم نشان‌دهنده تمدن و سکونت در دوران گذشته این منطقه بوده است.

رییس اداره محیط‌زیست شهرستان اسلام‌آباد غرب گرفتن حق آبه احیای هرسم را ضروری دانست و گفت: الان کار به‌جایی رسیده که حق آبه اکولوژیکی نیز حداقل برای زنده ماندن سراب وجود ندارد و فشار آب هرسم به‌شدت کاهش یافته است.

وی افزود: اگر حق آبه لازم برای زنده ماندن هرسم گرفته نشود ادامه این روند در آینده‌ای نزدیک نشانی از هرسم باقی نخواهد گذاشت.

سبزی وسعت سراب هرسم را بیش از ۲ هکتار عنوان کرد و گفت: در زبان محلی به سراب هرسم تالاب هرسم نیز می‌گویند.

وی افزود: هرسم در گذشته به فراوانی آب داشت و اما خشکسالی‌های پیاپی و پس‌ازآن برداشت‌های بی‌رویه از چاه آب، هرسم را به این روز انداخته، آب مؤلفه اصلی احیای سراب است و بارش باران و گرفتن حق آبه برای این سراب ضروری است.

سبزی در ادامه بیان کرد: متأسفانه زمانی متوجه کم‌آبی و خشکسالی می‌شویم که با کمبود آب شرب مواجه شویم و اگر کسی در حوزه کشاورزی با مشکل کمبود آب مواجه نشود به ذهن وی نیز خطور نمی‌کند که نیاز به اقدام اساسی برای مشکل کم‌آبی وجود دارد.

وی بابیان این‌که حوزه محیط‌زیست نهادی مظلوم در حفاظت از منابع طبیعی است، گفت: متأسفانه ما با کمبود نیرو، امکانات، مزایا و وسایل لازم مواجهیم و لازم به ذکر است که محیط‌زیست تنها ارگانی ناظر است و مسؤولیت کار در حوزه احیای سراب‌ها با وزارت نیرو است.

بخشدار حمیل نیز اظهار داشت: خشکسالی و بحران کم‌آبی مردم منطقه را با مشکل مواجه کرده و اما دلایل اصلی خشکیدگی سراب هرسم و در کل آب‌های زیرزمینی منطقه حفر چاه‌های غیرمجاز در اطراف سراب و مهم‌تر از آن چاه‌های مجاز با برداشت‌های غیرمجاز است، به‌طور مثال اگر به کشاورزی ظرفیت کاشت ۳ هکتار چغندر داده‌شده وی ۸ هکتار کاشت می‌کند.

مسعود جابری اما از تشکیل کارگروه تخصصی برای رسیدگی به سراب هرسم خبر داد و گفت: فرماندار تأکید شدیدی بر عملکرد قاطعانه دادگستری در رسیدگی به تخلفات برداشت‌های غیرمجاز آب دارند و خواستار رسیدگی خارج از نوبت به این‌گونه پرونده‌ها هستند.

وی با بیان ابراز رضایت از وضعیت بهداشتی سراب هرسم گفت: البته دهیاران و بخشداران از وضعیت نظافت سراب هرسم ابراز رضایت دارند اما آن‌چه معضل شده خشکی این سراب است.

جابری امور آب را مسؤول و متولی اصلی این امر دانست و گفت: انتظار داریم که چاه‌های غیرمجاز اطراف سراب هر چه سریع‌تر پلمپ و با چاه‌های مجاز با برداشت غیرمجاز نیز برخورد لازم صورت گیرد.

بخشدار حمیل سراب هرسم را قطب گردشگری کرمانشاه دانست و افزود: فرماندار، بخشداران را مجاب کرده که هر چه سریع‌تر برای احیای سراب‌ها اقدام کنند و کارگروه ویژه برای رسیدگی به مشکل کم‌آبی سراب‌ها به‌ویژه سراب هرسم تشکیل شود.

سراب هرسم زیستگاه آبزیان و گونه‌های پرندگانی است که از دیرباز مأمن آنان بوده اما اکنون نفس‌های آخر هرسم گونه‌های جانوری این منطقه را نیز در معرض خطر انقراض قرارداده است.

برداشت گیاهان دارویی باید از ۹۰۰ هزار به ۲۰۰ هزار هکتار کاهش یابد

دبیر ستاد توسعه علوم و فن‌آوری گیاهان دارویی و طب سنتی معاونت علمی و فن‌آوری ریاست جمهوری بر لزوم کاهش برداشت بی‌رویه گیاهان دارویی تأکید کرد و گفت: برداشت گیاهان دارویی از عرصه‌های طبیعی تا سال ۱۴۰۴ باید به ۲۰۰ هزار هکتار کاهش یابد.

به گزارش ایرنا، محمدحسن عصاره پیش‌بینی کرد که هم اکنون در ۹۰۰هزار هکتار از اراضی طبیعی کشور، برداشت گیاهان دارویی انجام می‌شود که این مقدار باید با اقدامات جدی تری کاهش پیدا کند.

وی با اشاره این‌که برداشت بی‌رویه گیاهان دارویی از عرصه‌های طبیعی، برخی از آن‌ها را در معرض انقراض قرارداده است، گفت: باید بعد از اهلی کردن آن‌ها، نسبت به کاشت انبوه گیاهان دارویی اقدام کرد تا از انقراض گونه‌های گیاهی جلوگیری شود.

عصاره با اشاره به این‌که اطلاع دقیقی از میزان برداشت گیاهان دارویی از عرصه‌های طبیعی در سال‌های گذشته نداریم افزود: هرچند گروهی درحال پایش و ارزیابی این موضوع هستند اما باید با اجرای برنامه‌های منسجم و دقیق اقدام به کاهش برداشت بی‌رویه از عرصه‌های طبیعی کنیم.

دبیر ستاد توسعه علوم و فن‌آوری گیاهان دارویی و طب سنتی بر لزوم حفاظت از ذخایر ژنتیکی کشور تأکید کرد و گفت: شناخت ما از ذخایر ژنتیکی کشور باید روز به روز بیش‌تر شود تا بتوانیم آن‌ها را پس از شناسایی، ثبت و حفظ کنیم.

وی گفت: شناسایی گیاهان دارویی و معطر از مجموعه فلور ایران، تهیه نقش‌های پوشش گیاهی و تکمیل تحقیقات اهلی کردن و کشت در سطح تجاری و خارج از عرصه‌های طبیعی از جمله اقداماتی است که در حال انجام می‌باشد.

عصاره با اشاره به این که روند رو به رشدی در خصوص تعداد دانشجویان پژوهشگر مقطع دکتری در حوزه گیاهان دارویی را شاهد هستیم، بیان کرد: شاهد روند کند اما در حال رشد، تعداد داروها و فرآورده‌های مکمل دامپزشکی برای کنترل بیماری‌های دام هستیم.

حدود ۸ هزار گونه گیاهی در ایران وجود دارد که از این تعداد ۱۴۰۰ تا ۱۸۰۰ گونه آن دارای خواص دارویی است. ایران با توجه به تنوع اقلیمی مکانی مناسب برای پرورش و کاشت گیاهان دارویی است. سهم داروهای گیاهی از ۰٫۳ درصد به حدود ۵ درصد رسیده که این موفقیت بزرگ و نشان دهنده علاقه مردم به مصرف اینگونه داروها است.

جنگ حیات

(بخش اول)

محسن عارفی

بروز خشکسالی گسترده و افزایش اهمیت منابع آبی رو به پایان، زمینه‌های درگیری‌های نظامی بر سر آب را ایجاد و در روند تحولات سیاست و اقتصاد بین‌الملل، این عنصر حیاتبخش را به متغیری مهم تبدیل کرده است.

هیدروپولتیک (HydroPolitics) واژه‌ای مرکب از آب و سیاست است که اهمیت و نقش منابع آبی و به خصوص منابع آبی مشترک را در مناسبات سیاسی کشورها مورد مطالعه قرار می‌دهد. افزایش جمعیت و به تبع آن رشد تقاضا برای این مایع حیاتی شرایط مستعدی را برای بروز تنش‌های سیاسی، اجتماعی و اقتصادی میان دولت‌ها و ملت‌ها بر سر دستیابی هر چه بیش‌تر به این منابع یا سهم خواهی بیش‌تر فراهم کرده است. این موضوع در مورد رودخانه‌های بین‌المللی کاملاً مشهود است. تقسیم نابرابر آب در سراسر جهان می‌تواند طی سال‌های آتی در سیاست‌های جهان نقشی محوری ایفا کند. امروز این سؤال‌ها بیش از هر چیزی ذهن سیاستمداران را درگیر کرده که آیا در سال ۲۰۳۰، آب بیش از نفت در موفقیت اقتصادی و ژئوپولتیک جهان نقشی محوری خواهد داشت؟ آیا هند بالاخره متوجه خواهد شد که بهره‌برداری بیش از حد از سفره‌های آبی که یکی از اصلی‌ترین عوامل ذوب یخ‌های رشته کوه‌های هیمالیا است و همین طور افزایش تقاضای روزافزون جمعیت رو به رشدش، توسعه اقتصادی این کشور را متوقف می‌کند؟ آیا چین نیز که همچنین با چالش‌های ناشی از کمبود موجودی منابع آبی روبه‌رو است، به مرکز نوآوری فن‌آوری‌های زیست‌محیطی و مدیریت سیستم‌ها و سپس صادرات آن به دیگر نقاط جهان بدل خواهد شد؟ آیا شاهد خواهیم بود کشورهایی نظیر کانادا، شیلی و کلمبیا که دارای منابع فراوان آبی هستند نیز این برتری نسبی خود را ضایع خواهند کرد؟

کارشناسان پیش‌بینی می‌کنند طی دو دهه آینده، میزان تقاضا برای آب آشامیدنی ۴۰ درصد بیش از میزان کنونی خواهد شد؛ این رقم همچنین در کشورهای سریع الرشد ۵۰ درصد بیش‌تر خواهد بود. فشار بر منابع آب به این معنا است که منابع آبی موجود، برای جوامع در حال توسعه در اطراف منابع آب آشامیدنی، درست مانند یک آهن ربا عمل می‌کند اما با اتمام این منابع، جمعیت اطراف آن نیز متفرق شده و مهاجرت‌های داخلی رخ می‌دهد. شاید ساخت نیروگاه‌های عظیم آب شیرین‌کنی ساحلی، تصفیه‌خانه‌ها و حفر چاه‌های عمیق که جوابگوی نیازهای بشری باشد اما این اقدام‌ها برخی آسیب‌ها و پیامدهای زیست‌محیطی جدی و ناخواسته‌ای را به همراه دارد. برای جوامع و اشخاص، مدیریت آب در سطح محلی به یکی از مهم‌ترین بخش‌های زندگی آن‌ها تبدیل خواهد شد و به زودی شاهد گسترش بیش از پیش کشاورزی‌های مبتنی بر آبیاری قطره‌ای و شیوه‌های کشت «هیدروپونیک» خواهیم بود که در این نوع کشت نیازی به شخم و آبیاری نیست و مصرف آب در آن به میزان چشمگیری کاهش می‌یابد. کمبود منابع آبی همچنین جیب‌های ما را نیز از گزند خود در امان نمی‌دارد. تعیین قیمت آب در بسیاری از کشورهای جهان، به یکی از اولویت‌های اصلی در کنترل مصرف آب و صرفه‌جویی بدل شده است. در سایر نقاط جهان، مقامات مسؤول، ارزش اقتصادی آب را به حداکثر افزایش خواهند داد و توجه و حساسیت نسبت به صادرات کالاهای وابسته به آب افزایش خواهد یافت.

هم اکنون نیز شاهد فرارسیدن این روزها هستیم؛ در پرو تجهیزات جدیدی برای جذب رطوبت هوا در صحراهای اطراف لیما (پایتخت) نصب شده که رطوبت و مه‌های ساحلی را در ۹ ماه از سال به عنوان ذخیره آبی جذب می‌کنند. در یونان نیز محققان با استفاده از انرژی متمرکز خورشید در نیروگاه‌های آب‌شیرین کنی، روزانه ۵ میلیون لیتر آب آشامیدنی تولید می‌کنند. دولت چین نیز اخیراً از اجرای برنامه تعیین قیمت آب شرب خبر داده که طبق این برنامه با افزایش مصرف آب، قیمت آن نیز برای مصرف کننده به شکل تصاعدی افزایش می‌یابد.

آن‌چه مسلم است، اهمیت و ارزش آب بیش از نفت در حال افزایش است. دلیل آن هم واضح است زیرا آب هیچ جایگزینی ندارد. ما به آب برای حیات و تولید غذا نیاز مبرم داریم چراکه فعالیت‌های کشاورزی ۷۰ درصد از کل مصرف جهانی آب را به خود اختصاص می‌دهد. اما توزیع این منبع حیاتی بسیار نامتناسب است. مثلا چین که ۱۸ درصد از جمعیت جهان را در خود جای داده، تنها ۸ درصد از منابع آشامیدنی جهان را در اختیار دارد. همچنین پیش‌بینی می‌شود جمعیت خاورمیانه نیز که از خشکسالی و مشکلات جدی کم‌آبی رنج می‌برد، طی ۴۰ سال آینده دو برابر شود. حال اگر به این معضلات تأثیر تغییرات جوی را بیفزاییم آن وقت متوجه وخامت اوضاع و محدودیت جدی منابع آب آشامیدنی می‌شویم.

این تنش‌ها و محدودیت منابع آبی منجر شده تا بسیاری از کارشناسان این روزها از قطعی بودن وقوع «جنگ آب» در آینده‌ای نزدیک صحبت کنند. بنابراین اگر به همین شیوه مصرف خود ادامه دهیم، کشورها به جای باز کردن شیرهای آب برای دسترسی به این مایه حیات، دست روی ماشه‌های اسلحه‌هایشان می‌برند و کار به جنگ و خونریزی می‌رسد و در خوش بینانه‌ترین حالت شاهد بارور کردن ابرها و بستن رودخانه‌ها به روی کشورهای دیگر خواهیم بود. کمبود آب به بزرگ‌ترین چالش نسل ما بدل خواهد شد؛ البته شکی نیست که نیاز مادر اختراع و نوآوری است و این کمبودها راه را برای مدیریت مؤثرتر باز خواهد کرد اما این‌ها به تنهایی کافی نیست و برای موفقیت در اجرای این طرح‌ها بی‌شک نیاز به همکاری‌های سیاسی نیز هست.

از جنگ نفتی تا جنگ آبی

اسماعیل سراج‌الدین، نایب رییس سابق بانک جهانی می‌گوید: جنگ‌ها در قرن حاضر بر سر نفت بوده اما در قرن آینده، جنگ‌ها همه بر سر آب خواهد بود مگر این‌که شیوه‌های مدیریت آب را تغییر دهیم.

آنتونی زینی، ژنرال بازنشسته ارتش آمریکا می‌گوید: تا پیش از این شاهد جنگ‌های سوختی بوده‌ایم اما رفته رفته شاهد جنگ بر سر آب خواهیم بود. با شنیدن این اظهارات، بیش از پیش به محتمل بودن فرارسیدن جنگ آب پی می‌بریم. حتی حدود ۱۴۲ سال پیش در نوامبر ۱۸۶۹ در نخستین سرمقاله از نخستین شماره مجله معتبر Nature، به اهمیت آب برمی‌خوریم. این مقاله که به قلم «توماس هنری هاکسلی»، زیست‌شناس انگلیسی و از طرفداران سرسخت نظریه داروین نگاشته شده، این‌گونه آغاز شده: طبیعت! ما را احاطه کرده و در آغوش خود گرفته است. ما نه تنها توان جدایی از طبیعت را نداریم بلکه نمی‌توانیم به آن نفوذ کنیم و آب به خون حیات طبیعت بدل شده است. ما توان بریدن از آب را نداریم و برای حیات به آن نیاز داریم. جالب این‌جاست، با آن که آب از مرزهای سیاسی تبعیت نمی‌کند، اما کشورهایی که مرزهای مشترک بین‌المللی آبی دارند هم نمی‌توانند از هم منفک شوند و این قدرت آب است که توانسته میان آن‌ها، چه بخواهند و چه نخواهند، پیوندی ناگسستنی ایجاد کند. بنابراین، چگونگی استفاده و مدیریت این منابع آبی محدود اهمیت بسیار بالایی دارد اما متأسفانه در بسیاری از نقاط جهان، این انسان است که به بزرگ‌ترین تهدید در استفاده از منابع آبی تبدیل شده است. از همه بدتر این‌که انسان هر زمان که احساس کند از منابع موجود آبی مشترک به عنوان اسلحه‌ای برای تسلط سیاسی، اقتصادی، ژئوپولتیک و سرکوب نظامی استفاده می‌کند. البته در آن سوی سکه نیز در بخش دیگری از جهان، انسان نقش بسیار پررنگ و مؤثری در مدیریت منابع آبی مشترک داشته و توانسته کیفیت بالای زندگی را برای تمام موجودات زنده در طبیعت فراهم آورد.

اما چه بخواهیم چه نخواهیم، «جنگ آب» یک واقعیت جدید و تلخ برای تجار و دولت‌ها است و خشونت و درگیری بر سر منابع آبی از هند گرفته تا عراق در حال افزایش است. تنها راه‌حل مقابله با این بحران، مدیریت صحیح و ایجاد مشاغلی است که می‌توانند در این راه نقشی حیاتی ایفا کنند. پیتر گلیک، رییس انستیتو تحقیقاتی مستقل «پسیفیک» آمریکا می‌گوید: گرچه مناقشات جدی بر سر آب موضوع جدیدی نیست اما حقیقت جدید این است که این مناقشات در حال افزایش است. شواهدی به قدمت هزاران سال در دست است که نشان می‌دهد آب، منشأ بسیاری از درگیری‌ها بوده است.

تلاقی منافع

برای توجیه دلایل این اصطکاک‌ها، قوانین اولیه مربوط به عرضه و تقاضا راه بسیاری در پیش دارند. منابع آبی محدود و در برخی مناطق خشک در حال پایان است. در همین حال، تلفیقی از افزایش جمعیت جهان و ادامه روند صنعتی شدن جهان بدین معناست که روند محدودیت منابع آبی با سرعتی ادامه خواهد یافت که نتیجه آن تقابل قابل پیش‌بینی منافع مشترک خواهد بود. «پل ریگ» متخصص امور آب در مؤسسه منابع طبیعی جهان که یک سازمان زیست‌محیطی در آمریکا است، می‌گوید: به احتمال فراوان در مناطقی که نیاز جدید برای تولید انرژی و مواد غذایی منجر به رقابت بر سر دستیابی به منابع آبی می‌شود، آب به منشأ درگیری‌ها تبدیل خواهد شد. آب همچنین می‌تواند به یک عامل ثانویه در درگیری‌ها تبدیل شود مانند آنچه در هند و پاکستان شاهد آن هستیم. گرچه آب به تنهایی نمی‌تواند روابط پرتنش میان این دو کشور را توصیف کند اما در نظر گرفتن این حقیقت که هر دو کشور به‌طور مشترک برای کشاورزی و تأمین برق آبی به شدت به رودخانه «سند» وابسته هستند، می‌تواند در رمزگشایی این اختلافات و مناقشات مؤثر باشد. البته در برخی موارد، آب می‌تواند در درگیری‌ها و مناقشات به عنوان یک ابزار بالفعل عمل کند و مانند آن‌چه امروز در عراق و سوریه شاهد آن هستیم طرفین درگیری را وادار به هدف قراردادن منابع آبی طرف مقابل کند.

حال این سؤال مطرح می‌شود که آیا به زودی شاهد جنگ جهانی سوم بر سر آب خواهیم بود؟ بسیاری از تحلیلگران وقوع این جنگ را نامحتمل می‌دانند و احتمال وقوع این جنگ را در سطح منطقه‌ای و میان کشورهای همسایه‌ای که منابع آبی مشترک دارند، بیش از وقوع جنگی در سطح جهان می‌دانند. به عنوان مثال اگر چین تصمیم بگیرد به سدسازی در بخش‌های بالای رودخانه «مکونگ» ادامه دهد، پیامدهای این اقدام چینی‌ها برای کشورهای پایین‌تر مسیر رودخانه نظیر برمه، تایلند، لائوس، کامبوج و ویتنام بسیار عمیق خواهد بود. مورد مشابه دیگر در آسیای میانه رخ داده که به نظر می‌رسد ساخت سدی روی رودخانه «وخش»، از سوی تاجیک‌ها به مذاق کشاورزان ازبک خوش نیامده و با اعتراض آن‌ها روبه رو شده است. در آفریقا نیز اقدامات اتیوپی مبنی بر احداث تجهیزات برق آبی روی رودخانه «نیل» با واکنش جدی قاهره مواجه شد به‌طوری که مصر این کشور را تهدید به مداخله نظامی کرد. برخی مطالعات نشان می‌دهد طی ۵۰ سال گذشته بیش از ۳۷ مورد تنش و درگیری آبی میان کشورهای مختلف صورت گرفته و حتی منجر به مداخله نظامی شده است که از این میان، بیش از ۳۰ مورد آن مربوط به درگیری‌های رژیم صهیونیستی بر سر منابع آب مشترک با همسایگان سرزمین اشغالی بوده است. بیش‌تر این درگیری‌ها در دهه‌های ۱۹۵۰ و ۱۹۶۰ میان رژیم صهیونیستی و کشورهای سوریه و اردن بر سر انتقال آب رودخانه‌های «اردن» و «یرموک» صورت گرفت. علاوه بر این، برخی معتقدند هیچ نقطه‌ای در دنیا مانند آسیای مرکزی مستعد درگیری بر سر منابع طبیعی نیست. استقلال و توسعه افغانستان و سهم خواهی این کشور از منابع آب «آمودریا» بر پیچیدگی‌های این مسأله افزوده است. احداث سد روی رودخانه فرات سبب بروز تنش‌ها و درگیری‌های سیاسی و نظامی بین ۳ کشور ترکیه، سوریه و عراق شد. تنش میان عراق و سوریه در سال ۱۹۷۵ بر سر بهره‌برداری سوریه از سد «الثوره» و کاهش دبی رودخانه فرات تا مرز یک جنگ تمام‌عیار پیش رفت و عراق، سوریه را تهدید به بمباران سد الثوره کرد. اما در تازه‌ترین مناقشه آبی، بالگردهای ارتش سوییس، در تاریخ ۲۷ جولای برای انتقال آب و رفع تشنگی دام‌های این کشور، بدون کسب اجازه وارد مرزهای فرانسه شدند. مقام‌های فرانسوی اعلام کردند ارتش سوییس برای برداشت آب از دریاچه «روزه لیک» در کوه‌های ژورا بدون اجازه وارد مرزهای فرانسه شده‌اند.

کریستوفر ماتز، معاون شهردار له روزه، گفت از این عملیات خبر نداشته و دولت سوییس نیز هیچ اطلاعی در این زمینه به دولت فرانسه نداده بود. مقام‌های سوییس تاکنون از اظهارنظر در این باره خودداری کرده‌اند، هرچند گفته می‌شود ارتش سوییس حدود یک هفته است که از دریاچه‌های فرانسه برای گاوداران آب به سرقت می‌برد. این سرقت سوییس از آب‌های محلی فرانسه، ضمن برانگیختن شگفتی مقامات فرانسوی، سبب رعب و وحشت ماهیگیران سوییسی نیز شد. تمامی این مناقشات نشان می‌دهد استفاده از منابع آبی مشترک تا چه اندازه حساسیت آفرین است و کشورها می‌بایست در بهره‌برداری از این منابع مشترک المنافع حقوق تمامی کشورهای ذی نفع را نیز در نظر بگیرند.

گرچه شواهد بسیاری در درگیری‌ها و تنش‌های سیاسی ناشی از بهره‌برداری از رودخانه‌های مشترک مرزی وجود دارد که در برخی موارد نیز حتی به درگیری نظامی منجر شده اما بسیاری از کارشناسان معتقدند و بر این باور اصرار دارند که تنش‌های آبی به ندرت باعث ایجاد جنگ و خشونت در قرن حاضر شده است. آن‌ها معتقدند بیش‌تر روابط بین‌المللی مرتبط با آب، مشارکتی هستند و آب می‌تواند به عنوان یک ابزار یا به صورت یک هدف مشترک برای مشارکت بین دولت‌ها عمل کند. به عقیده آن‌ها جنگ آب، اغراقی است که از سوی طرفداران محیط زیست برای توجه سردمداران سیاسی به اهمیت مسایل آبی و محیط زیستی ایجاد شده است. برای نمونه از کل وقایع بین‌المللی مربوط به آب از سال ۱۹۴۸ تا ۲۰۰۵، تنها ۲۸ درصد آن‌ها تنش زا بوده است. مطالعات و بررسی‌های صورت گرفته در خصوص اتفاق‌های رخ داده در منابع آبی مشترک طی ۵۰ سال اخیر نیز نشان می‌دهد ۱۸۳۱ اتفاق (اعم از مشارکت و تضاد) بر سر آب در جهان رخ داده که ۱۲۲۸ مورد آن مربوط به مشارکت و همکاری میان کشورها بوده و تنها ۵۰۷ مورد آن مربوط به اتفاقات تنش زا بوده است. به‌طور کلی اکثر محققان بر این باورند که منابع مشترک آبی نه‌تنها می‌تواند تضاد و تنش‌های میان دو کشور را کاهش دهد، بلکه به عنوان یک کاتالیزور در بهبود روابط و افزایش سطح مشارکت و همکاری‌های میان دولت‌ها در زمینه‌های مختلف اقتصادی و سیاسی نیز ایفای نقش کند. با این حال، گرچه منابع آبی ممکن است یکی از علل اصلی جنگ و درگیری میان کشورهای مختلف در نظر گرفته نشود اما می‌تواند یکی از عوامل اصلی در تشدید این تنش‌ها باشد. بنابراین، فرض بر عدم وقوع جنگ بر سر آب، نافی تضاد و اختلافات بر سر منابع آبی مشترک نیست. درواقع منابع آبی مشترک مانند چاقویی دولبه هستند که از یک سو می‌تواند عامل همکاری و پیوند ملت‌ها شود و از سوی دیگر آتش نفاق را بر سر بهره‌برداری از این منابع مشترک، در میان آن‌ها برافروزد.

منبع: ایانا

گونه‌ای آسیب پذیر به نام خرس سیاه

کارشناس محیط طبیعی اداره کل حفاظت محیط‌زیست لرستان، گفت: از میان ۸ گونه خرس موجود در دنیا، دو گونه خرس قهوه‌ای و خرس سیاه آسیایی در ایران زندگی می‌کنند.

مریم موسیوند در گفت‌وگو با ایسنا، اظهار کرد: از میان ۸ گونه خرس موجود در دنیا، دو گونه خرس قهوه‌ای و خرس سیاه آسیایی در ایران زندگی می‌کنند، خرس سیاه یکی از گونه‌های آسیب‌پذیر جهان است.

وی با بیان این‌که خرس قهوه‌ای به‌شدت در معرض خطر انقراض است، خاطرنشان کرد: این گونه زیبا با جمعیت کامل و پراکندگی مناسب در مناطق مرتفع و نیمه‌مرتفع رشته‌کوه زاگرس و البرز زندگی می‌کند و در چند سال اخیر به نسبت خرس سیاه، تلفات بیش‌تری داشته و کاهش چشمگیر جمعیت آن‌ها نگران‌کننده است.

موسیوند یادآور شد: سال گذشته که سال سیاه خرس نامیده شد، بالای ۲۰ خرس قهوه‌ای و دو قلاده خرس سیاه کشته شدند. همچنین امسال نیز تاکنون ۱۰ قلاده خرس قهوه‌ای کشته شده که در همه این موارد انسان دخالت مستقیم داشته است.

این پژوهشگر محیط‌زیست تصریح کرد: این در حالی است که در امر حفاظت از حیات وحش، آگاهی مردم ایران همیشه اولین و مؤثرترین گام است. خرس‌های ایران مانند همه‌ی گونه‌های دیگر حیات وحش برای بقا در کنار انسان نیازمند شناخت، توجه و برنامه‌ریزی هستند، این خرس‌ها در مناطق جنگلی خزر، زاگرس، علفزارهای مرتفع کوهستانی و دره‌های پایین‌دست جنگل‌های ایران پراکنده‌اند و حتی در خراسان‌شمالی تا آذربایجان و از آذربایجان تا لرستان، هم مشغول زندگی هستند.

وی با اشاره به فعالیت‌های حفاظت از خرس‌ها گفت: اتحادیه بین‌المللی حفاظت از محیط‌زیست(IUCN) در برنامه عمل حفاظت از خرس‌ها در سال ۱۹۹۹ به گفتن عبارت(جمعیت کوچک) درباره خرس‌های ایران بسنده کرده است. نقشه‌های موجود در این اتحادیه نیز به‌صورت نادرستی نشان می‌دهند که خرس‌ها در بخش‌های عظیمی از ایران منقرض شده‌اند، در حالی که خرس‌های ایران هنوز در بخش‌های گسترده‌ای در کشورمان، پراکندگی تاریخی خود را همچنان حفظ کرده‌اند.

موسیوند یادآور شد: وضعیت خرس‌های قهوه‌ای در لیست (IUCN) در طبقه‌ی کم‌ترین نگرانی قرار داشت اما تخریب زیستگاه خرس قهوه‌ای در ایران موجب شده است تا اتحادیه‌ی جهانی حفاظت در گزارش سالانه خود از وضعیت حیات وحش جهان نام این جانور را از سال ۲۰۰۴ در فهرست گونه‌ای در معرض تهدید قرار دهد.

این محقق زیست‌محیطی خاطرنشان کرد: خرس سیاه آسیایی هم اکنون در فهرست سرخ اتحادیه بین‌المللی حفاظت از محیط‌زیست، در آستانه انقراض قرار دارد و هیچ آمار مشخصی از تعداد اندک باقی مانده جمعیت این گونه در ایران در دست نیست. متأسفانه کشتار این حیوانات ارزشمند جمعیت این گونه زیبای حیات وحش را به خطر انداخته است.

وی افزود: در سال ۹۴ با افزایش جریمه شکار خرس از ۵۰۰ هزار تومان به پنجاه میلیون تومان کار خوبی بود که باید ادامه داشته باشد اما به دلیل نزدیکی افراد محلی در مناطق حفاظت شده و همچنین طمع زمینخواران سودجو در اخبار می‌شنویم که تعدادی خرس توسط همین افراد ناآگاه کشته می‌شوند، پس باید هرچه زودتر کاری کرد و اطراف مناطق حفاظت شده را پاکسازی و دست زمینخواران را از مناطق حفاظت شده کوتاه کرد.

موسیوند با بیان این‌که خرس‌ها مانند اکثر گونه‌های جانوری ارزشمند طعمه ناآگاهی مردم، تخریب زیستگاه‌ها، خشکسالی و کمبود غذا شده‌اند، اظهار کرد: در نتیجه تخریب زیستگاه و کمبود غذا برای خرس‌ها گاهی اوقات به محل زندگی انسان‌ها، یعنی روستاها یا چادرها و چراگاه‌های عشایر نزدیک می‌شوند و در موارد زیادی، با وجود ترس و ناآگاهی مردم بومی کشته می‌شوند.

این کارشناس محیط طبیعی گفت: برای خرس قهوه‌ای، زاگرس زیستگاه مناسبی به حساب می‌آید، در حالی که در سال‌های اخیر، جنگل‌های زاگرس به شدت تخریب شده‌اند.

وی افزود: خرس قهوه‌ای به خصوص مادر، بسیار به غذای گوشتی وابسته‌اند اما در سال‌های اخیر به‌علل مختلف، طعمه‌های گوشتی از دسترس دور شده‌اند تا جایی که خرس قهوه‌ای در لرستان کم‌ترین زاد و ولد خرس‌ها را در دنیا دارا بوده است.

موسیوند خاطرنشان کرد: به گفته کارشناسان، خرس‌های مادر هر چقدر که سنشان بالاتر برود، تعداد توله‌هایی که هر بار به دنیا می‌آورند بیش‌تر می‌شود اما خرس‌هایی که در زاگرس دیده می‌شوند اغلب یک توله یا دو توله به همراه دارند و خیلی به ندرت دیده می‌شود که ۳ توله همراه خرس مادر باشد.

این پژوهشگر محیط طبیعی خاطرنشان کرد: این خرس‌ها خیلی فرصت نمی‌کنند حیات داشته باشند، چون به راحتی از طبیعت حذف می‌شوند، علاوه‌بر این متأسفانه خرس‌ها در بین روستاییان حیوانات چندان محبوبی نیستند. در اکثر مواقع مردم بومی از روی ناآگاهی در مواجهه با خرس‌ها راهی جز کشتن آن پیدا نمی‌کنند.

وی با بیان این‌که خرس، حیوانی است که حس بویایی فوق‌العاده‌ای داشته و به‌راحتی می‌توانند به‌وسیله همین حس قوی اجسام مختلف را تفکیک کنند، خاطرنشان کرد: این در حالی است که بینایی این گونه به شدت ضعیف بوده و تنها از طریق حس بویایی به زندگی خود ادامه می‌دهند. خرس‌ها، شبگرد هستند و اگر روزها دیده شوند، به این معناست که آرامش کافی داشته‌اند و از دست انسان‌ها دور مانده‌اند.

موسیوند تصریح کرد: خرس‌ها انفرادی زندگی می‌کنند اما خرس ماده اغلب با بچه‌هایش دیده می‌شوند. این حیوان در شیب‌های کوهستانی و در بین سنگ‌های بزرگ زندگی می‌کنند و یا در میان سوراخ‌های طبیعی و غارها و یا ریشه‌های درختان زندگی می‌کنند، حتی در بسیاری اوقات خودشان نسبت به حفر لانه اقدام می‌کنند و کف آن را با گیاهان خشک می‌پوشانند.

این پژوهشگر زیست‌محیطی یادآور شد: این گونه بر خلاف ظاهر نیز می‌توانند مسافت زیادی را با ۴ دست و پا با سرعتی متجاوز از ۵۰ کیلومتر بدوند و در موقع نزاع و بازی هم اغلب به روی دو پا می‌ایستند و حتی قادرند از درختان کوتاه هم بالا بروند.

وی با بیان این‌که خرس قهوه‌ای به خوردن عسل علاقه زیادی دارد و خرس‌های سیاه که جثه کوچک‌تری دارند، در بالا رفتن از درخت‌ها و خوردن میوه‌های درختی، خصوصاً خرما مهارت دارند، گفت: خرس‌های قهوه‌ای که در محدوده کنونی زاگرس از آذربایجان‌غربی تا شمال خوزستان و نواحی جنگلی فارس دیده می‌شوند، زیر گونه متعلق به خرس سوری هستند. این گونه جثه بسیار بزرگی دارند و قد آن به ۱۷۰ تا ۲۵۰ سانتی‌متر می‌رسد. در مناطق غرب ایران رنگ اکثر خرس‌ها روشن‌تر از مناطق شمالی است

منهای نفت

هزینه میلیاردی برای جبران فرسودگی تجهیزات آبی

قائم مقام شرکت آب و فاضلاب استان تهران گفت: برای نوسازی و جبران فرسودگی تأسیسات در طول چند سال گذشته نیاز به به روزرسانی و تأمین منابع مالی داریم که البته تاکنون تعاریفی برای آن مشخص شده است. علیرضا نوذری پور در گفت‌وگو با ایسنا، با بیان این که برای نوسازی خط لوله هر پروژه ۵۰۰ تا ۷۰۰ میلیارد تومان سرمایه لازم است، اظهار کرد: برای این مسأله تدابیری اندیشیده شده که امیدواریم به نتیجه برسد. وی با اشاره به طرح قمر بنی هاشم گفت: این طرح یکی از طرح‌های بزرگ در حوزه آب و فاضلاب کشور است که با تکمیل آن می‌توانیم موجب ارتقای کیفیت آب در پایتخت شویم. قائم مقام شرکت آب و فاضلاب استان تهران با بیان این که اجرایی شدن طرح‌ها نیاز به منابع مالی دارد، تأکید کرد: این منابع باید از طریق دولت و یا باید از محل فروش آب تأمین شود. نوذری پور با اشاره به وضعیت سال آبی که سپری شد، ادامه داد: تلاش جدی شرکت آب و فاضلاب بر این بود که تابستان را بدون هیچ مشکلی حل کنیم که خوشبختانه این امر برای امسال محقق شد.

کاهش ۲۲ سانتی‌متری تراز آب خزر

مرکز ملی مطالعات و تحقیقات دریای خزر اعلام کرد: متوسط تراز آب دریا در نیمه اول سال ۲۰۱۵ نسبت به دوره مشابه سال گذشته، ۱۹ سانتی‌متر افت داشته که این کاهش در ایستگاه‌های بندرانزلی و آشوراده ۲۲ سانتی‌متر است. به گزارش مهر، در گزارش این مرکز برای نیمه اول سال ۲۰۱۵ میلادی آمده است: افت تراز آب، به دلیل تغییرات بیلان آبی دریا است که از طریق کاهش ورودی رودخانه‌ها به خصوص رودخانه ولگا ایجاد شده است. این مرکز بر اساس گزارش کمیته هماهنگی آب و هواشناسی و مراقبت‌های محیطی دریای خزر (CASPCOM) اعلام کرد: ۸۵ درصد آب دریای خزر از دو رود ولگا و اورال تأمین می‌شود. در این گزارش که براساس داده‌های مشاهداتی دو ایستگاه «ماخاچ کلا» و «جزیره تولنی» در فدراسیون روسیه تنظیم شده، میانگین داده‌های تراز آب ایستگاه «ماخاچ کلا» در نیمه اول سال ۲۰۱۵ میلادی نسبت به همین دوره در سال گذشته ۱۹ سانتی‌متر کاهش نشان می‌دهد. همچنین در ایستگاه «جزیره تولنی» این کاهش بالغ بر ۲۴ سانتی‌متر نسبت به دوره مشابه در سال قبل بوده است. بر اساس این گزارش، در ۶ ماهه اول سال ۲۰۱۵ میلادی دبی رودخانه ولگا بالغ بر ۱۰۳۶ کیلومتر مکعب بوده که نسبت به همین دوره در سال ۲۰۱۴ میلادی (۱۴۰ کیلومتر مکعب) حدود ۲۶ درصد کاهش نشان می‌دهد.

خلأ جدی مؤسسات حقوقی در پروژه‌های نفتی

قراردادهای پیمانکاری صنعت نفت خودکفا می‌شوند

ایجاد شعب تخصصی حقوقی در حوزه انرژی

اکبر هاشم‌زاده- مدیرعامل شرکت ملی نفت ایران گفت: در بخش خدمات حقوقی با صنعت نفت همراه و هم سطح سایر زمینه‌ها رشد نکردیم باید فرهنگ اصولی در این زمینه نهادینه شود. به گزارش «مناقصه»، رکن‌الدین جوادی معاون وزیر نفت در امور شرکت ملی نفت ایران در دومین همایش ملی حقوق انرژی اظهار داشت: ما در صنعت نفت به دلیل اهمیت محوری و نقش آن انتظار داریم که گام‌های مثبتی در زمینه خودکفایی در تمام زمینه‌ها در بخش پیمانکاری صنعت نفت ساخت و مدیریت و تجارت همچنین در بخش حقوقی و قراردادها برداشته شود.

وی تصریح کرد: شاید در بخش خدمات حقوقی در صنعت نفت همراه و هم سطح سایر زمینه‌ها رشد نکردیم. در رابطه با ایجاد مؤسسات حرفه‌ای رشد نکرده‌ایم چرا که پیمانکاران حرفه‌ای و مشاورین و سازندگان ذی صلاح با وجود این که بعد از انقلاب در کشور شکل گرفتند باز هم این خلأ دیده می‌شود شاید بر گزاری این همایش بتواند به هم‌فکری و تبادل اطلاعات اساسی در توسعه صنعت نفت کشور منتج شود. جوادی افزود: اگر به مجموعه بانک‌های اطلاعاتی مراجعه شود در هر زمینه حرفه‌ای شناسایی چند مشاور وجود دارد اما در صنعت نفت به ویژه در بخش حقوقی و قراردادها ما با کمبود مشاور حرفه‌ای مواجه هستیم.

وی ادامه داد: در یک دعوی حقوقی و تدوین یک قرارداد حرفه‌ای بلافاصله نگاه‌ها معطوف به مؤسسات حقوقی می‌شود که این خلأ در صنعت نفت به صورت جدی احساس می‌شود چرا که در هر داوری که ایران در عرصه بین‌المللی داشته به جای استفاده از خدمات داخلی از کشورهای خارجی کمک گرفته است.

مدیرعامل شرکت ملی نفت افزود: ما در بخش حقوقی قراردادها نیازمند مؤسسات حرفه‌ای برای وضع قوانین و تدوین قراردادهای متنوع موردنیاز در صنعت نفت و متخصص در داوری هستیم فرض کنیم که در اروپا زمانی که بحث قرارداد می‌شود بلافاصله رجوع به قراردادهای متنوع و سازگار با قراردادها می‌شود چرا که یک ذهن شفاف نسبت به قراردادها دارند در کشور ما شرایط عمومی برای قراردادها وجود دارد اما پاسخگو نیست.

جوادی ادامه داد: قراردادها در مجموعه نفت صرفاً پیمانکاری نیست در بخش تجاری و صادرات گاز نیاز به قراردادهایی حرفه‌ای داریم ما در قراردادهای بهره‌برداری حرکت بزرگی در طی سال‌های اخیر شروع کردیم که به دنبال اصل ۴۴ بیش‌تر امور به بخش خصوصی بهره‌برداری حرفه‌ای واگذار شده است.

وی ادامه داد: هنوز در کشور ما قراردادهای نفتی پختگی کامل را پیدا نکرده ما نیازمند یک نهاد مرجع حقوقی در کشور هستیم که نهادینه شود. معاون وزیر نفت ادامه داد: شاید یکی از روش‌هایی که به عنوان امور حقوقی همراه توسعه صنعت نفت است ایجاد فرهنگ حقوقی در کشور است در دنیای پیشرفته کم‌تر مؤسسه‌ای وارد قرارداد می‌شود مگر این که در کنارش افراد ذی‌صلاح و امور حقوقی داشته باشند.

جوادی در ادامه از جامعه حقوقی درخواست کرد برای مدیران غیر حقوقی کتاب‌ها و جزوات مناسبی تدوین کنند. همچنین اعلام داشت علی‌رغم اهمیت مشاوران در تصمیم‌گیری مدیران، اقناع علمی خود مدیران اهمیت به سزایی دارد.

ایجاد شعب تخصصی حوزه انرژی در دادسراها

معاون حقوقی رییس‌جمهور از ایجاد شعب تخصصی حوزه انرژی در دادسراهای کشور خبر داد. الهام امین‌زاده، معاون حقوقی رییس‌جمهور با اشاره به هدف برگزاری این همایش، گفت: هدف از برگزاری این همایش دستیابی به توانمندی‌های حقوقی مرتبط با انرژی‌های فسیلی در بخش‌های بالادستی و پایین‌دستی است که این دستیابی از طریق هماهنگی و هم‌افزایی‌هایی بین دولت، دانشگاه و بخش خصوصی شکل می‌گیرد. رییس همایش ملی حقوق انرژی با اشاره به این که اسناد بالادستی از جمله سند چشم‌انداز ۲۰ ساله، سیاست‌های کلی اصل (۴۴)، سیاست‌های کلی اقتصاد مقاومتی الزاماتی را ایجاد کرده‌اند که ناگزیر به پیشرفت و تقویت بنیه حقوقی در حوزه انرژی باشیم، گفت: توان حقوقی لازم در عرصه داخلی، منطقه‌ای و بین‌المللی می‌تواند موقعیت کشورمان را در حوزه‌های بالادستی و پایین‌دستی مرتبط با منابع هیدروکربوری ممتاز و ویژه کند.

به گفته امین‌زاده از جمله اهداف کلان این همایش حل مسایل مهم صنعت نفت و گاز و پتروشیمی در زمینه امنیت قراردادی و سرمایه‌گذاری با توجه به متغیرهای خرد و کلان حوزه نفت و گاز است.

وی ادامه داد: ضروری است با پرهیز از شتاب‌زدگی و با مداخله و اعمال‌نظر در مباحث حقوقی قراردادی صنعت نفت و گاز به برنامه‌ریزی و سیاست‌گذاری بپردازیم. این عضو هیأت دولت بهبود فضای کسب و کار بخش خصوصی، بررسی و رفع موانع سرمایه‌گذاری بخش خصوصی اعم از افراد حقیقی و حقوقی داخلی و خارجی، بررسی و رفع موانع مربوط به امور مالیاتی، بیمه‌ای و بانکی در اجرای پروژه‌های نفتی و بررسی ضرورت ایجاد شعب تخصصی حوزه انرژی در دادسراهای کشور را از جمله اهداف این همایش دانست و افزود: امید است که با همکاری ۳ قوه و بخش‌های خصوصی و دولتی به این اهداف برسیم. وی با اشاره به اختلافات بین بخش خصوصی و دولتی اظهار داشت: قصد داریم در این همایش با توجه به احتمال اختلاف بین بخش‌های خصوصی و دولتی و یا قراردادهای بین‌المللی، راهکارهای غیرقضایی را بیابیم که نیاز به مراجعه به محاکم قضایی نباشد که این امر در دراز مدت منجر به کاهش پرونده‌های دستگاه‌های قضایی می‌شود. معاون حقوقی رییس‌جمهور با ضروری دانستن تدوین اصول قراردادهای حوزه‌های بالادستی و پایین‌دستی نفت و گاز و با در نظر گرفتن تمام ابعاد و زوایای حقوقی این قراردادها اعلام کرد: وزارت نفت و شرکت ملی نفت این اصول را تدوین کرده‌اند.

همچنین هیأت وزیران آن را برای طی کردن مراحل نهایی به تصویب رسانده است. امین زاده با اشاره به میادین مشترک نفت و گاز گفت: در برخی شرایط قبل از انعقاد قراردادهای بالادستی، وضعیت حقوقی حاکم بر برخی حوزه‌های نفتی و گازی باید مشخص شود که قرار است در این همایش در پانل‌های تخصصی و کارگاه‌های آموزشی به بررسی قواعد حقوقی داخلی و بین‌المللی حاکم بر این میادین مشترک با حفظ منافع ملی و طرف‌های مقابل پرداخته شود که در آن به ارتقای توانمندی‌های حقوقی دستگاه‌ها، بخش‌های خصوصی، دانشجویان و علاقمندان حوزه حقوق نفت و گاز پرداخته می‌شود.

خبر

زنگنه

برای جلب مشتریان خارجی باج نمی‌دهیم

وزیر نفت گفت: بحث‌هایی درباره خوراک پتروشیمی در حال انجام است که پس از نهایی شدن نتایج آن به‌زودی اعلام می‌شود.

به گزارش شانا، بیژن زنگنه، درباره تعیین تکلیف قیمت خوراک پتروشیمی اظهار کرد: بحث‌هایی در این زمینه در حال انجام است که پس از نهایی شدن، نتایج آن به زودی اعلام می‌شود.

وزیر نفت در پاسخ به پرسشی درباره این که شنیده شده برخی امتیازهای خاص برای حضور شرکت‌های ژاپنی در ایران از جمله عدم استفاده از حداکثر توان داخلی در نظر گرفته شده است، گفت: برای جلب مشارکت و همکاری به هیچ کس امکانات و امتیاز خاصی نمی‌دهیم.

زنگنه درباره این که شایع شده شورای نگهبان به قراردادهای جدید نفتی ایرادهایی گرفته است نیز گفت: چنین چیزی نشنیده‌ام.

وزیر نفت درباره این که چه طرح‌هایی قرار است در قالب قراردادهای IPC ارایه شود، گفت: طرح‌های توسعه میدان‌های مشترک و همینطور طرح‌هایی که برای افزایش بازیافت از میدان‌های قدیمی که از نیمه عمرشان گذشته است و باید بازیافت آن بالا برود در قالب این طرح‌ها به سرمایه‌گذاران خارجی ارایه خواهد شد.

ایمن‌سازی یک خط لوله در رودبار - رشت

عملیات ایمن‌سازی خط لوله ۱۴ اینچ رودبار - رشت در محدوده امامزاده هاشم انجام شد.

به گزارش مناقصه‌مزایده به نقل از روابط عمومی شرکت خطوط لوله و مخابرات نفت ایران منطقه تهران، سرپرست واحد تعمیرات خط این منطقه گفت: به دلیل قرار گرفتن خط لوله نفت در بستر رودخانه سفید رود و شدت زیاد دبی آب این رودخانه در سال گذشته، سبب شد لوله در این محل دچار آب بردگی شود و در معرض خطر شکستگی قرار گیرد که در همان زمان نسبت به ایمن‌سازی آن اقدام شد.

مهندس علیرضا بیات افزود: این عملیات به‌صورت پایل کوبی در مسیر سد انجام شد و سپس پایل‌ها را با نیم لوله به یکدیگر جوش داده و پشت و جلوی پایل‌ها با خاکریزی و سنگ چینی ایمن شد.

دومرحله‌ای — نوبت اول

آگهی مناقصه عمومی

شماره ۹۴/۵۹

موسسه تحقیقات واکسن و سرم سازی رازی در نظر دارد فعالیت‌های اجرایی ابنیه، تاسیسات مکانیکی و تاسیسات برقی در ایستگاه تحقیقاتی کردان خود را از طریق مناقصه عمومی به شرکت‌های واجد شرایط که تجربه کافی در این زمینه دارند به شرح زیر واگذار نماید:

۱- آدرس مناقصه‌گزار: کرج- خیابان شهید بهشتی- حصارک- موسسه تحقیقات واکسن و سرم سازی رازی.

۲- شماره تلفن مناقصه‌گزار: ۴۶-۳۴۵۷۰۰۳۸-۰۲۶ داخلی ۲۴۴۶ - نمابر دبیرخانه کمیسیون ۰۲۶۳۴۵۵۲۱۹۴

۳- محل برگزاری مناقصه: اتاق جلسات معاونت برنامه‌ریزی و پشتیبانی.

۴- تضمین شرکت در مناقصه به صورت ضمانت‌نامه بانکی یا چک بانکی تضمین شده به مبلغ ۹۰,۰۰۰,۰۰۰ ریال می‌باشد.

۵- مهلت دریافت اسناد مناقصه: از ساعت ۹ صبح لغایت ۱۵ بعد از ظهر از زمان درج آگهی در روزنامه، تا پایان وقت اداری روز سه‌شنبه مورخ ۹۴/۰۷/۲۸ باشد.

۶- زمان برگزاری جلسه کمیسیون مناقصه مرحله اول: ساعت ۱۲:۰۰ روز چهار شنبه مورخ ۹۴/۰۷/۲۹

۷- زمان برگزاری جلسه کمیسیون مناقصه مرحله دوم: ساعت ۱۰:۰۰ روز دوشنبه مورخ ۹۴/۰۸/۱۱

۸- متقاضیان می‌توانند جهت دریافت اسناد مناقصه به آدرس www.rvsri.ac.ir و یا http://iets.mporg.ir مراجعه نمایند. در صورت عدم موفقیت در دسترسی به آدرس مذکور می‌توانند در ساعات اداری به جزء ایام تعطیل به دبیرخانه کمیسیون معاملات موسسه تحقیقات واکسن و سرم سازی رازی مراجعه و با همراه داشتن یک دستگاه فلش نسبت به دریافت اسناد مناقصه اقدام نمایند.

موسسه تحقیقات واکسن و سرم سازی رازی

روزنامه مناقصه مزایده - ۱۷۰۶ - ۹۴/۰۷/۲۱

نوبت اول

آگهی فراخوان عمومی

شناسایی تامین کنندگان دستگاه پلاسما فورز جهت حیوانات بزرگ جثه

مؤسسه تحقیقات واکسن و سرم سازی رازی در نظر دارد از طریق برگزاری فراخوان عمومی نسبت به تهیه تعدادی دستگاه پلاسما فورز جهت حیوانات بزرگ جثه (اسب) اقدام نماید.

لذا بدینوسیله از شرکت‌های واجد شرایط دعوت به عمل می‌آید تا حداکثر تا تاریخ ۹۴/۰۷/۲۹ نسبت به ارسال رزومه کاری خود به دبیرخانه کمیسیون معاملات واقع در ((کرج - حصارک - سه راه پست خانه - موسسه تحقیقات واکسن و سرم سازی رازی - ساختمان معاونت برنامه‌ریزی و پشتیبانی - کمیسیون معاملات)) اقدام نمایید.

شماره تماس کمیسیون معاملات:
۲۴۴۶ داخلی ۴۶-۳۴۵۷۰۰۳۸-۰۲۶

موسسه تحقیقات واکسن و سرم سازی رازی

روزنامه مناقصه مزایده - ۱۷۰۶ - ۹۴/۰۷/۲۱

دومرحله‌ای — نوبت اول

آگهی مناقصه عمومی

شرکت توزیع نیروی برق استان کهگیلویه و بویراحمد

شرکت توزیع نیروی برق استان کهگیلویه و بویراحمد در نظر دارد اجناس ذیل را از طریق مناقصه عمومی خریداری نماید، لذا از شرکتهای تولیدکننده‌ای که تأییدیه توانیر را اخذ نموده و برابر الزامات توانیر اقدام به تولید کالا می‌نمایند دعوت به عمل می‌آید.

(مناقصه شماره ۳۳-۹۴)

عنوان مناقصه	مقدار کالا	واحد کالا	نوع مناقصه	کم و کیف مناقصه	محل تأمین اعتبار	مشخصات فنی کالا	مدت اجرای تعهد	مبلغ تضمین (میلیون ریال)
کابل فاصله‌دار ۱۵۰*۱ سی سه کیلوولت ۱-(تولید بایستی به روش CCV CATENARY CONTINUOUS VULCANIZATION از نوع کابلهای XLPE با گاز ازت GAS CURING باشد.)	۳۵۰۰۰	متر	یک‌مرحله‌ای	طبق اسناد	داخلی	برابر استانداردها و الزامات توانیر	دوماهه	۲۹۰

زمان و مکان دریافت اسناد مناقصه: از تاریخ ۹۴/۰۷/۲۵ لغایت ۹۴/۰۷/۲۹ با مراجعه در ساعات اداری به اتاق شماره ۱۴ (امور تدارکات) و همچنین مراجعه به سایت توانیر تا زمان تحویل اسناد

زمان و مکان تحویل اسناد مناقصه: تا آخر وقت اداری روز سه‌شنبه ۹۴/۰۸/۰۹ به آدرس: یاسوج - بلوار شهید مطهری - دفتر حراست شرکت توزیع نیروی برق استان کهگیلویه و بویراحمد

تاریخ افتتاح پاکت‌ها: روز یکشنبه ۹۴/۰۸/۱۰ ساعت ۱۰ صبح

شرکتهای تولیدی مجازند تا آخر وقت اداری ۹۴/۰۸/۰۹ نسبت به اصلاح یا پس گرفتن پاکتها اقدام نمایند. مدت اعتبار پیشنهادها از تاریخ بازگشایی پاکتها دو ماه بوده و پس از عقد قرارداد شرایط قرارداد لحاظ خواهد شد.

مبلغ خرید اسناد مناقصه: ۳۰۰,۰۰۰ ریال واریز به حساب ۰۱۰۱۹۱۳۱۹۶۰۰۸ بانک صادرات شعبه یاسوج کد ۱۵۳۴ به نام شرکت توزیع نیروی برق استان کهگیلویه و بویراحمد. هزینه درج آگهی به عهده برنده مناقصه می‌باشد.

** هیچگونه پیش پرداختی در وجه فروشندگان پرداخت نخواهد شد.

حضور پیشنهاد دهندگان یا نمایندگان آنها در جلسه بازگشایی پاکتها بلامانع است.

سایر اطلاعات و جزئیات مربوط در اسناد مناقصه مندرج است.

اسناد مناقصه در سایت شرکت توانیر WWW.tavanir.org.ir و اطلاع رسانی مناقصه در سایت شرکت توزیع WWW.KBEPDCO.IR قابل دسترسی می‌باشد.

«امور تدارکات و خدمات پشتیبانی شرکت توزیع نیروی برق استان کهگیلویه و بویراحمد»

روزنامه مناقصه مزایده - ۱۷۰۶ - ۹۴/۰۷/۲۱

آگهی مناقصه عمومی

شهرداری کرج

شهرداری کرج در نظر دارد با توجه به بودجه مصوب شورای اسلامی شهر پروژه مندرج در جدول ذیل را از طریق مناقصه عمومی به پیمانکاران واجد شرایط واگذار نماید.

ردیف	شرح عملیات	مبلغ اعتبار به ریال	مبلغ سپرده به ریال	رتبه	میزان تهاتر
۱	خرید، حمل، پخش، تراش و روکش آسفالت سطح مناطق ۱۰ و ۳	۱۰,۰۰۰,۰۰۰,۰۰۰	۵۰۰,۰۰۰,۰۰۰	داشتن حداقل رتبه ۴ راه و ترابری و یا ارائه پروانه بهره برداری	٪۵۶/۲۵

۱- سپرده شرکت در مناقصه به یکی از روشهای ذیل ارائه گردد. ضمانت‌نامه بانکی معادل مبلغ فوق که به مدت ۹۰ روز اعتبار داشته و قابل تمدید باشد و یا واریز فیش نقدی به مبلغ فوق به حساب ۷۰۰۷۸۶۹۴۸۶۲۳ بانک شهر. ۲- برندگان نفر اول و دوم مناقصه هرگاه حاضر به انعقاد قرارداد نشوند سپرده آنان به ترتیب ضبط خواهد شد. ۳- شهرداری کرج در رد یا قبول هر یک از پیشنهادها مختار است. ۴- مبلغ ۵۰۰,۰۰۰ ریال بابت هزینه خرید اسناد به حساب ۷۰۰۷۸۵۳۱۳۷۹۵ نزد بانک شهر شهرداری واریز و رسید آنرا ارائه نمایند. ۵- متقاضیان می توانند از تاریخ انتشار آگهی جهت خرید اسناد مناقصه به اداره امور قراردادها و پیمانهای شهرداری کرج واقع در میدان توحید- بلوار بلال شهرداری کرج طبقه هفتم مراجعه نمایند. ۶- در هر شرایط مدارک مندرج در اسناد مناقصه ملاک عقد قرارداد خواهد بود. ۷- توضیح اینکه به غیر از سپرده شرکت در مناقصه کلیه اسناد و مدارک مربوط به پیمانکاران شرکت در مناقصه در نزد شهرداری باقی می‌ماند. ۸- لازم به ذکر است هنگام خرید اسناد ارائه پروانه بهره برداری و یا داشتن رتبه مربوطه و ارائه تاییدیه صلاحیت در سایت WWW.PMN.mporg.ir، معرفی‌نامه ممهور به مهر و امضاء مدیرعامل و یا وکیل قانونی، روزنامه آخرین آگهی تغییرات اعضای شرکت، گواهی ثبت نام مالیات بر ارزش افزوده و کد اقتصادی الزامی میباشد. ۹- شرکت کنندگان در مناقصه می بایست کلیه فرمها و اطلاعات مورد درخواست شهرداری را تکمیل و به همراه سایر اسناد مناقصه در پاکت مربوطه قرار دهند. ۱۰- سایر اطلاعات و جزئیات در اسناد مناقصه مندرج است. ۱۱- بدیهی است پیشنهادات مناقصه‌گران می‌بایست در پاکت لاک و ممهور به مهر شرکت شده تا ساعت ۱۴/۳۰ روز یکشنبه مورخ ۹۴/۸/۳ به آدرس کرج- میدان توحید - بلوار بلال دبیرخانه شهرداری کرج تحویل داده شود. در ضمن هزینه چاپ آگهی به عهده برنده مناقصه میباشد.

* جهت کسب اطلاعات بیشتر با شماره تلفن ۳۲۱۱۶۴۲۳ و ۳۲۱۱۶۴۴۳-۰۲۶ تماس و یا به سایت www.karaj.ir مراجعه نمائید.

اداره امور قراردادها و پیمانها - شهرداری کرج

روزنامه مناقصه مزایده - ۱۷۰۶ - ۹۴/۰۷/۲۱

نوبت اول — یک مرحله‌ای

آگهی فراخوان ارزیابی توان انجام تعهدات و مناقصه عمومی

شرکت آب و فاضلاب جنوب شرقی استان تهران

۱- دستگاه مناقصه گزار: شرکت آب و فاضلاب جنوب شرقی استان تهران به نمایندگی از شرکت آب و فاضلاب استان تهران

۲- موضوع: ارزیابی توان انجام تعهدات و مناقصه عمومی عملیات حفر و پمپاژ سه حلقه چاه آب شرب با تامین لوله جدار به روش دورانی

۳- مهلت و محل دریافت اسناد ارزیابی و مناقصه: متقاضیان شرکت در مناقصه می‌توانند حداکثر تا ساعت ۱۵ روز یکشنبه مورخ ۹۴/۸/۳ با معرفی‌نامه معتبر و فیش بانکی واریز شده هزینه خرید اسناد به این شرکت به نشانی ورامین - مجتمع ادارات - خیابان دولت - شرکت آب و فاضلاب جنوبشرقی استان تهران - دبیرخانه مرکزی تلفن: ۳۶۲۷۰۰۱۵ - ۰۲۱ مراجعه و نسبت به دریافت اسناد مناقصه اقدام نمایند.

۴- مدت اجرای عملیات: نه ماه می‌باشد

۵- مبلغ برآورد: ۶,۳۳۴,۲۸۰,۷۹۷ ریال براساس فهرست بها پایه چاهها سال ۱۳۹۴

۶- محل اعتبار: طرحهای عمرانی

۷- مبلغ تضمین شرکت در مناقصه: به میزان ۲۵,۵۰۰,۰۰۰ ریال و به صورت یکی از انواع ذیل میباشد:

ضمانت‌نامه بانکی معتبر یا به صورت واریز نقدی به حساب جاری شماره ۲۱۷۵۱۶۱۳۰۲۰۰۴ نزد بانک ملی شعبه دکتر فاطمی به نام شرکت آب و فاضلاب استان تهران و به پیشنهادهای فاقد امضا، مشروط، مخدوش، فاقد سپرده و سپرده‌های مخدوش یا سپرده‌های کمتر از میزان مقرر، چک شخصی و نظایر آن و همچنین پیشنهاداتی که بعد از انقضای مدت مقرر واصل شود مطلقاً ترتیب اثر داده نخواهد شد.

۸- مهلت و محل تحویل پاکات ارزیابی و پیشنهادها: تا ساعت ۱۵ روز یکشنبه مورخ ۹۴/۸/۱۷ به دبیرخانه مرکزی این شرکت به نشانی مذکور.

۹- زمان و محل گشایش پاکات ارزیابی: ساعت ۱۰ صبح روز دوشنبه مورخ ۹۴/۸/۱۸ در دفتر ذیحسابی طرحهای عمرانی شرکت آب و فاضلاب استان تهران (تهران خیابان دکتر فاطمی تقاطع خیابان حجاب)

۱۰- هزینه درج آگهی هر دو نوبت به عهده برنده مناقصه می‌باشد.

۱۱- سایر اطلاعات مربوطه در اسناد مناقصه مندرج است.

۱۲- هزینه خرید اسناد: ۳۰۰,۰۰۰ ریال (سیصد هزار ریال) می‌باشد که باید به حساب شماره ۰۱۰۸۳۸۰۹۷۴۰۰۶ بانک ملی ایران واریز و فیش آن به امور بازرگانی و قراردادها ارائه گردد

نشانی سایتهای اینترنتی: (http://www.tpww.co.ir)
(http://www.nww.ir), (http://www.iets.mporg.ir)

شرکت آب و فاضلاب جنوب شرقی استان تهران

روزنامه مناقصه مزایده - ۱۷۰۶ - ۹۴/۰۷/۲۱

قسمت دوم

تالار فیزیکی

دستورالعمل اجرایی معاملات قرارداد سلف موازی استاندارد نفت و فراورده‌های نفتی

ماده ۳- دارایی پایه قرارداد سلف موازی استاندارد از بین محصولات پذیرفته‌شده در بورس انتخاب می‌گردد و امیدنامه دارایی پایه نیز باید به همراه مشخصات قرارداد سلف موازی استاندارد منتشر گردد.

ماده ۴- بورس اطلاعیه عرضه قرارداد سلف موازی استاندارد را که مشتمل بر موارد زیر است حداقل یک روز کاری پیش از آغاز دوره معاملاتی از طریق سایت رسمی خود منتشر می کند :

- مشخصات قرارداد سلف موازی استاندارد
- تاریخ شروع و پایان دوره معاملاتی
- تاریخ سررسید و زمان‌بندی امور تحویل
- سایر شرایط تسویه فیزیکی و نقدی
- رینگ معاملاتی
- اطلاعات و اسنادی که جهت تحویل فیزیکی باید به شرکت ملی نفت ایران ارایه شود و مهلت ارایه آن
- سایر اطلاعات به تشخیص بورس

تبصره: قیمت پایه عرضه در اولین روز معاملاتی، قبل از شروع اولین جلسه معاملاتی یک قرارداد سلف موازی استاندارد توسط شرکت ملی نفت ایران به بورس اعلام و از طریق سایت رسمی بورس اطلاع‌رسانی می‌شود.

فصل دوم- سفارشات و معاملات

ماده ۵- معاملات قرارداد سلف موازی استاندارد در رینگ داخلی و رینگ صادراتی بر اساس مقررات این دستورالعمل انجام می‌شود. رینگ مورد معامله باید در تعریف نماد معاملاتی و اطلاعیه عرضه قید شود.

ماده ۶ – معاملات قراردادهای سلف موازی استاندارد در بورس از طریق کارگزاران عضو بورس انجام می‌شود. کلیه کارگزارانی که مجوز فعالیت در بازار معاملات نقدی دارایی پایه را دارند و وثایق لازم را جهت انجام معاملات قرارداد سلف موازی استاندارد نزد اتاق پایاپای تودیع کرده‌اند، می‌توانند قرارداد سلف موازی استاندارد آن دارایی پایه را نیز معامله کنند.

تبصره: میزان وثایق موضوع این ماده و شرایط تودیع آن براساس مصوبه هیأت مدیره بورس تعیین می‌شود.

ماده ۷ – پذیرش خریدار و صدور کد معاملاتی برای وی جهت انجام معاملات قرارداد سلف موازی استاندارد نفت و فراورده‌های آن به شرح زیر انجام می‌شود:

مشتری با مراجعه به کارگزار فرم درخواست پذیرش و مستندات لازم جهت احراز هویت و پذیرش مشتری را طبق مقررات و براساس فرم نمونه بورس ارایه می کند.

کارگزار فرم و اطلاعات موضوع بند یک را دریافت و ضمن مطابقت مستندات با اصل آن، کلیه مستندات را ممهور به مهر کارگزاری نموده و به اتاق پایاپای ارایه می کند.

اتاق پایاپای فرم درخواست پذیرش مشتری را برای شرکت ملی نفت ایران ارسال می کند.

شرکت ملی نفت ایران ضمن بررسی صلاحیت خریداران نسبت به اخذ مستندات لازم از ایشان جهت تحویل فیزیکی اقدام و درصورت تأیید صلاحیت مشتری تأییدیه پذیرش وی را به بورس ارسال می کند.

اتاق پایاپای بر اساس تأییدیه ارسالی شرکت ملی نفت ایران برای خریداران پذیرش شده کد معاملاتی صادر و به کارگزاران اعلام می کند.

تبصره ۱: شرکت ملی نفت ایران می‌تواند به تفکیک خریداران سقف خرید در یک روز یا برای یک دوره معاملاتی قرارداد را تعیین و به بورس اعلام کند. بورس براساس اطلاعات ارایه شده از سوی شرکت ملی نفت ایران کد معاملاتی خریداران را محدود می کند.

تبصره ۲: صدور کد معاملاتی خریدار برای یک‌بار انجام می‌شود. لیکن پذیرش خریدار توسط شرکت ملی نفت ایران می‌تواند به تشخیص آن شرکت، به تفکیک دارایی پایه نیز صورت گیرد.

ماده ۸- دریافت سفارش مشتریان به صورت کتبی، تلفنی، از طریق اینترنت و یا سایر روش‌های تعیین‌شده مطابق مقررات خواهد بود.

ماده ۹- کارگزاران مکلفند فرم‌های ثبت سفارش را برای هر مشتری به ترتیب شماره سریال بایگانی و حسب درخواست به بورس و یا سازمان ارایه کنند.

ماده ۱۰- جهت رعایت نوبت مشتریان، ثبت زمان دقیق و تاریخ، هنگام تکمیل فرم سفارش الزامی است. کارگزاران مکلفند براساس اولویت زمانی دریافت سفارش مشتری، نسبت به اجرای سفارش اقدام نمایند.

ماده ۱۱- ساعات و روزهای انجام معامله قرارداد سلف موازی استاندارد و مدت هریک از مراحل جلسه معاملات توسط هیأت مدیره بورس تعیین و اعلام می‌شود.

تبصره ۱: تغییرات ساعات و روزهای معامله حداقل ۳ روز کاری قبل از اعمال، باید به اطلاع عموم برسد.

تبصره ۲: در صورت تغییر اضطراری ساعت شروع، خاتمه یا طول مدت جلسه رسمی معاملاتی در اثر اشکالات فنی، بورس باید تغییرات را قبل از اعمال، از طریق سایت رسمی خود اعلام و مستندات مربوط به دلایل بروز شرایط اضطراری را در سوابق خود نگهداری نماید و حسب درخواست، مستندات را به سازمان ارایه کند.

ماده ۱۲- اجرای سفارشات براساس اولویت قیمت و در صورت تساوی قیمت‌ها براساس اولویت زمانی ورود سفارش به سامانه معاملاتی خواهد بود.

تبصره: هیات مدیره بورس می تواند علاوه بر اولویت های مذکور در این ماده، اولویت های دیگری را حسب مورد جهت تصویب به سازمان پیشنهاد کند. این تغییرات حداقل ۳ روز کاری قبل از اعمال، باید به اطلاع عموم برسد.

ماده ۱۳- کلیه معاملات قرارداد سلف موازی استاندارد به صورت رقابتی و در جلسه رسمی معاملات انجام می‌شود. در موارد خاص انجام معاملات خارج از جلسه رسمی معاملات صرفاً با مصوبه هیأت مدیره سازمان امکان پذیر است.

ماده ۱۴- در خصوص مراحل انجام معامله قرارداد سلف موازی استاندارد، مفاد ماده ۱۹ دستورالعمل معاملات کالا و اوراق بهادار مبتنی بر کالا در بورس کالای ایران (مصوب شورای عالی بورس) مجری است.

ماده ۱۵- بورس حداکثر دو ساعت پس از پایان جلسه معاملات روزانه، قیمت پایانی معاملات را به شرح زیر تعیین و از طریق سایت رسمی خود منتشر می کند.

الف) درصورت انجام معامله طی آن جلسه معاملات، میانگین وزنی معاملات انجام شده به عنوان قیمت پایانی آن روز تعیین می‌شود.

ب) درصورت عدم انجام معامله طی آن جلسه معاملات، قیمت پایانی براساس روش محاسبه قیمت تئوریک مصوب هیأت پذیرش تعیین می‌شود.

ماده ۱۶- تغییر دامنه نوسان قیمت و سقف حجم هر سفارش در طول دوره معاملاتی قرارداد سلف موازی استاندارد با پیشنهاد بورس و پس از تصویب هیأت پذیرش امکان پذیر می‌باشد. این تغییرات حداقل ۳ روز کاری قبل از اعمال، باید به اطلاع عموم برسد.

تحلیلگر ارشد اقتصادی

مخالف خروج محصولات پتروشیمی از بورس کالا هستیم

تحلیلگر ارشد اقتصادی گفت: معتقدم شفافیت قیمتی که بورس کالا طی این سال‌ها برای صنایع مختلف به وجود آورده، دستاورد اصلی این بورس به شمار می‌رود. همچنین همین شفافیت قیمت در تقابل عرضه و تقاضا، از فشار دلالان و ایجاد رانت کاسته و تعادل را برای بازار به ارمغان آورده است.

سعید لیلاز، تحلیلگر ارشد اقتصادی در گفت‌وگو با ایسنا، در خصوص وجود برخی تلاش‌ها برای انتقال معاملات مواد پتروشیمی از بورس کالا به بازار غیررسمی، گفت: این گونه مقاومت‌ها در صنعت پتروشیمی جای تعجب ندارد چرا که عده‌ای در این صنعت به رانت و تخفیف و دریافت یارانه عادت کرده‌اند و وقتی نهادی را مانع ادامه فعالیت‌هایشان می‌بینند، سعی در حذف آن نهاد دارند. وی ادامه داد: متأسفانه طی سال‌های اخیر صنعت پتروشیمی به رانت، تخفیف و یارانه عادت کرده و اگر نهادی باشد که مانع از این گونه فعالیت‌ها شود، با مقاومت سخت برخی فعالان صنعت پتروشیمی روبه رو می‌شود. لیلاز با تأکید بر این که امروز عده‌ای در صنعت پتروشیمی، رانت‌های از کف‌رفته شان را طلب می کنند و دولت نباید اجازه تحقق خواسته آن‌ها را بدهد، اظهار کرد: بنده مخالف صد در صد خروج معاملات پتروشیمی از بورس کالا که دارای شفافیت، چارچوب و قوانین مشخص بوده، هستم چرا که انتقال معاملات به بازار آزاد حاصلی جز بازگشت رانت و رابطه و رواج واسطه گری ندارد.

این استاد اقتصاد در پایان به عملکرد بورس کالای ایران طی سال‌های اخیر اشاره کرد و گفت: برای فهم بیش‌تر بورس کالا در میان صنایع مختلف، نیاز به فرهنگ‌سازی بیش‌تری است به‌طوری که هر چه به بخش خصوصی بها داده و این حوزه را گسترش دهیم به اقتصاد کشور در مسیر رونق کمک کرده‌ایم.

اطلاعات کل بازار

	حجم (تن)		ارزش (میلیون ریال)		تعداد خریداران		تعداد فروشندگان		تعداد کالاهای معامله شده	
	تابلو	داخلی	رینگ صادراتی	داخلی	رینگ صادراتی	داخلی	رینگ صادراتی	داخلی	رینگ صادراتی	داخلی	رینگ صادراتی
بازار فرعی		۶۴۶		۵,۱۷۹		۳		۲		۳	
پتروشیمی و فرآورده های نفتی	۱۷۸,۲۹۷	۱۳۲,۴۳۲	۲,۶۱۶,۴۵۹	۱,۲۶۰,۷۰۳	۶۷۷	۱۸	۳۶	۱۹	۱۴۸	۲۴
صنعتی	۱۱۳,۱۱۱		۲,۰۰۷,۴۹۶		۶۶		۷		۲۱	
کشاورزی	۹,۴۷۵		۱۶۸,۰۲۳		۲۴		۶		۹	
کل بازار	۳۰۱,۵۲۹	۱۳۲,۴۳۲	۴,۷۹۷,۱۵۸	۱,۲۶۰,۷۰۳	۷۶۴	۱۸	۵۱	۱۹	۱۸۱	۲۴

آمار معاملات

نام کالا	نماد	تولید کننده	نوع قرارداد	کمترین قیمت (ریال)	قیمت پایانی میانگین موزون (ریال)	بیشترین قیمت (ریال)	عرضه (تن)	قیمت پایه عرضه (ریال)	تقاضا (تن)	حجم معامله (تن)
ورق سرد B	MSC-CS21101-00	فولاد مبارکه اصفهان	سلف (مچینگ)	۱۷,۵۰۰	۱۷,۵۰۰	۱۷,۵۰۰	۰	۱۷,۵۰۰	۱۰۰	۱۰۰
قیر MC۲۵۰	PAC-BIMC250B-00	نفت پاسارگاد تهران	نقدی	۱۲,۱۸۴	۱۲,۱۸۴	۱۲,۱۸۴	۳۰۰	۱۲,۱۸۴	۲۵	۲۵
قیر ۶۰۷۰	PACS-BI6070B-00	نفت پاسارگاد شیراز	نقدی	۹,۰۲۷	۹,۰۲۷	۹,۰۲۷	۲,۰۰۰	۹,۰۲۷	۸۲۱	۸۲۱
قیر MC۲۵۰	PACA-BIMC250B-00	نفت پاسارگاد آبادان	نقدی	۱۲,۱۸۴	۱۲,۱۸۴	۱۲,۱۸۴	۲۰۰	۱۲,۱۸۴	۴۶	۴۶
قیر ۸۵۱۰۰	PACT-BI85100B-00	نفت پاسارگاد تبریز	نقدی	۸,۵۳۷	۸,۵۳۷	۸,۵۳۷	۳,۰۰۰	۸,۵۳۷	۵۷۱	۵۷۱
پلی پروپیلن شیمیایی ZR۲۳۰C	NZCH-PPZR230CJ-00	نوید زرشیمی	نقدی	۳۹,۴۹۲	۳۹,۴۹۲	۳۹,۴۹۲	۲۷۳	۳۹,۴۹۲	۲۷۳	۲۱۰
پلی پروپیلن شیمیایی ZB۳۳۲C	NZCH-PPZB332CJ-00	نوید زرشیمی	نقدی	۳۹,۴۹۲	۳۹,۴۹۲	۳۹,۴۹۲	۴۲۰	۳۹,۴۹۲	۴۴۱	۳۷۸
پلی پروپیلن نساجی ZH۵۵۲R	NZCH-PPZH552RJ-00	نوید زرشیمی	نقدی	۳۷,۰۲۱	۳۷,۰۲۱	۳۷,۰۲۱	۱,۵۱۲	۳۳,۶۵۶	۶,۳۲۱	۱,۵۱۲
پلی اتیلن سبک فیلم ۰۱۹۰	ASPC-LDLF0190WP-00	پتروشیمی آریا ساسول	نقدی	۳۷,۷۸۹	۳۷,۹۶۴	۳۸,۲۵۹	۱,۴۵۲	۳۷,۵۶۹	۲,۸۱۶	۱,۴۵۲
پلی اتیلن سنگین فیلم HF۵۱۱۰	ASPC-HDHF5110WP-00	پتروشیمی آریا ساسول	نقدی	۳۷,۷۱۳	۳۷,۷۱۳	۳۷,۷۱۳	۴۴۰	۳۷,۷۱۳	۶۶	۶۶
قیر PG۶۴۲۲	JRC-BIPG6422B-00	نفت جی	نقدی	۸,۱۳۰	۸,۱۳۰	۸,۱۳۰	۲,۰۰۰	۸,۱۳۰	۳۵۰	۳۵۰
قیر PG۵۸۲۲	JRC-BIPG5822B-00	نفت جی	نقدی	۸,۱۳۰	۸,۱۳۰	۸,۱۳۰	۲,۰۰۰	۸,۱۳۰	۲۵۰	۲۵۰
قیر PG۶۴۱۰	JRC-BIPG6410B-00	نفت جی	نقدی	۸,۱۳۰	۸,۱۳۰	۸,۱۳۰	۲,۰۰۰	۸,۱۳۰	۱,۰۰۰	۱,۰۰۰
قیر PG۶۴۱۶	JRC-BIPG6416B-00	نفت جی	نقدی	۸,۱۳۰	۸,۱۳۰	۸,۱۳۰	۲,۰۰۰	۸,۱۳۰	۱۰۰	۱۰۰
قیر PG۵۸۲۲	JRC-BIPG5822B-00	نفت جی	نقدی	۸,۱۳۰	۸,۱۳۰	۸,۱۳۰	۲,۰۰۰	۸,۱۳۰	۲۰۰	۲۰۰
قیر ۶۰۷۰	DBG-BI6070B-00	دنا پام گلستان	نقدی	۸,۷۴۰	۸,۷۴۰	۸,۷۴۰	۵۰۰	۸,۷۴۰	۱۰۰	۱۰۰
قیر ۶۰۷۰	PAC-BI6070B-00	نفت پاسارگاد تهران	نقدی	۸,۴۳۰	۸,۴۳۰	۸,۴۳۰	۳,۰۰۰	۸,۴۳۰	۱,۱۷۷	۱,۱۷۷
ورق گرم B	MSC-HS30109-00	فولاد مبارکه اصفهان	سلف (مچینگ)	۱۴,۱۰۰	۱۴,۱۰۰	۱۴,۱۰۰	۰	۱۴,۱۰۰	۱۸,۹۷۵	۱۸,۹۷۵
ورق گرم C	MSC-HS40109-00	فولاد مبارکه اصفهان	سلف (مچینگ)	۱۴,۳۵۰	۱۴,۳۵۰	۱۴,۳۵۰	۰	۱۴,۳۵۰	۹,۵۳۷	۹,۵۳۷

منبع: سایت بورس کالای ایران

ضرابخانه

نوع	قیمت خرید	قیمت فروش
بهار آزادی	۹,۳۵۰,۰۰۰	۹,۴۷۰,۰۰۰
امامی	۹,۳۵۵,۰۰۰	۹,۴۷۵,۰۰۰
نیم	۴,۶۳۰,۰۰۰	۴,۷۴۰,۰۰۰
ربع	۲,۴۹۰,۰۰۰	۲,۵۹۰,۰۰۰
گرمی	۱,۶۱۰,۰۰۰	۱,۷۱۰,۰۰۰
طلای ۱۸عیار	-	۹۶۸,۸۹۰

فلزات پایه

#	قیمت
آلومینیم	۱,۶۰۷
آلیاژ آلومینیم	۱,۶۹۰
آلیاژ ویژه آلومینیم	۱,۷۰۵
مس	۵,۳۱۹
سرب	۱,۷۷۱.۵
نیکل	۱۰,۷۱۰
قلع	۱۶,۳۲۵
روی	۱,۸۲۴.۵
کبالت	۲۷,۵۰۰
مولیبدن	۱۰,۷۰۰
فولاد	۲۲۰

www.eghtesadnews.com

اخبار

معامله ۱۷ هزار تن وکیوم باتوم در بورس کالا

تالار فرآورده‌های نفتی و پتروشیمی بورس کالای ایران دیروز شاهد دادوستد ۱۲ هزار تن وکیوم باتوم شرکت پالایش نفت بندرعباس و ۵ هزار تن وکیوم باتوم شرکت پالایش نفت تهران بود. به گزارش مناقصه‌مزایده به نقل از روابط عمومی و امور بین‌الملل شرکت بورس کالای ایران، تالار مذکور همچنین شاهد معامله ۶۹۹۳ تن انواع قیر، ۴ هزار تن لوب کات سنگین، ۱۳۰۰ تن گوگرد، ۳۲۹ تن انواع پلی اتیلن ترفتالات بطری و ۳۳۳ تن انواع مواد شیمیایی بود. شایان ذکر است، ۱۶ هزار و ۲۹۰ تن انواع قیر و ۵۰ تن عایق رطوبتی در تالار صادراتی به فروش رسید. این گزارش همچنین حاکی است، در این روز و در تالار محصولات صنعتی و معدنی، ۸۴۰ تن مس کاتد شرکت ملی صنایع مس ایران به قیمت ۱۷۶ هزار و ۵۳ ریال دادوستد شد. این شرکت همچنین، ۸۴۰ تن مس مفتول را به قیمت ۱۸۳ هزار و ۴۹۰ ریال دادوستد کرد.

نوبت اول

فراخوان سرمایه گذاری در احداث، تجهیز و بهره‌برداری از بخش تصویربرداری (Imaging) بیمارستان دکتر علی شریعتی کرج

دانشگاه علوم پزشکی البرز در نظر دارد نسبت به احداث، تجهیز و بهره‌برداری از بخش پکیج تصویربرداری (Imaging) بیمارستان دکتر علی شریعتی کرج از طریق سرمایه‌گذار بخش خصوصی با شرایط ذیل اقدام نماید. از کلیه سرمایه‌گذاران دعوت می‌شود در صورت تمایل پیشنهادات خود را تا تاریخ ۹۴/۰۷/۲۹ به دبیرخانه محرمانه حراست ارایه فرمایند.

شرایط کلی:

احداث بنا جهت آنژیوگرافی و تصویربرداری بر اساس استانداردهای وزارت بهداشت

دستگاههای CT-SCAN ۱۶ اسلایس با برند (فیلیپس/توشیبا/زیمنس)، سونوگرافی، پانورکس، ماموگرافی، دانسیمتری استخوان و رادیولوژی دیجیتال

تعیین سهم طرفین بر اساس نظر کارشناس رسمی دادگستری پس از مشخص شدن سهم آورده طرفین تعیین میگردد.

تامین نیروی انسانی به عهده طرف دوم (سرمایه‌گذار) میباشد.

کلیه خدمات ارایه شده با تعرفه دولتی بخش تحول سلامت وزارت متبوع می‌باشد.

سایر شرایط و فرمت قرارداد در واحد امور قراردادهای دانشگاه می‌باشد. جهت اطلاعات بیشتر می‌توانید در سایت ویزیت (جلسه توجیهی) روز یکشنبه مورخ ۹۴/۰۷/۲۶ راس ساعت ۱۰ در دفتر جلسات معاونت توسعه مدیریت و منابع دانشگاه شرکت فرمایید.

شماره تماس: ۳۲۵۶۳۳۶۹-۰۲۶

روزنامه مناقصه مزایده - ۱۷۰۶ - ۹۴/۰۷/۲۱

مرحله اول

آگهی مزایده حضوری

شهرداری تفرش در نظر دارد به استناد مجوز شماره ۸۹۱/ش مورخ ۹۴/۰۷/۰۴ شورای محترم اسلامی شهر تفرش نسبت به فروش املاک با شرایط ذیل براساس قیمت کارشناسی روز در مزایده کتبی به فروش برساند :

موضوع:

املاک واقع در کوی خیابان بسیج (خارکن)

ردیف	شماره		مساحت قطعه (مترمربع)	قیمت کارشناسی	مبلغ سپرده
	فرعی	اصلی	عرصه		
۱	۴۶	۱۷۵۰	۱۵۷/۷	۲,۸۰۰,۰۰۰	۲۳,۰۰۰,۰۰۰
۲	۴۷	۱۷۵۰	۱۸۲/۷	۲,۸۰۰,۰۰۰	۲۶,۰۰۰,۰۰۰
۳	۴۸	۱۷۵۰	۱۸۹/۹	۲,۸۰۰,۰۰۰	۲۷,۰۰۰,۰۰۰

شرایط مزایده :

۱- متقاضیان می‌بایست مبلغ ۱۰۰,۰۰۰ ریال بعنوان حق حضور در مزایده و بازدید از املاک به حساب ۳۱۰۰۰۰۰۸۹۰۰۰۶ نزد بانک ملی شعبه تفرش واریز و با اصل فیش به امور مالی جهت شرکت در مزایده مراجعه نمایند.

۲- شرکت‌کنندگان در مزایده می‌بایست مبلغ فوق را بعنوان سپرده شرکت در مزایده به حساب ۰۱۰۷۷۱۱۳۰۸۰۰۵ نزد بانک ملی شعبه تفرش تحویل امور مالی نمایند. چنانچه متقاضی بیش از یک قطعه تقاضای شرکت در مزایده را دارد بایستی بابت هر قطعه سپرده آن جداگانه واریز گردد.

۳- در صورت انصراف هر یک از برندگان مزایده از انجام معامله سپرده آنان تا نفر سوم به نفع شهرداری ضبط خواهد شد .

۴- سپرده نفرات دوم و سوم تا تحویل وجه برنده اول بمدت یک هفته نزد شهرداری باقی خواهد ماند و در صورت انصراف نفردوم و سوم برنده مزایده می‌باشند.

۵- کلیه هزینه‌های متعلقه آگهی - کارشناسی - چاپ در روزنامه- دفترخانه (انتقال سند) و غیره بعهده برنده مزایده می‌باشد

۶- کلیه ضوابط و قوانین در خصوص شرایط عمومی معاملات برای شرکت‌کنندگان در مزایده الزامی است.

۷- کمیسیون معاملات در رد یا قبول یک یا کلیه پیشنهادات مختار می‌باشند.

۸- **تاریخ دریافت مدارک:** ۱۳۹۴/۷/۲۱

۹- **تاریخ تحویل مدارک:** ۱۳۹۴/۸/۴

۱۰- **تاریخ برگزاری مزایده:** ۱۳۹۴/۰۸/۰۵

۱۱- جهت کسب اطلاعات بیشتر به سایت www.tafreshcity.ir مراجعه نمائید.

م الف / ۸۶۳

شهرداری تفرش

روزنامه مناقصه مزایده - ۱۷۰۶ - ۹۴/۰۷/۲۱

یک مرحله‌ای

آگهی مناقصه عمومی

وزارت بهداشت، درمان و آموزش پزشکی
دانشگاه علوم پزشکی و خدمات بهداشتی و درمانی اراک

دانشگاه علوم پزشکی استان مرکزی در نظر دارد امور حمل و نقل درون شهری و برون شهری شبکه بهداشت و درمان شهرستان شازند و ستاد مرکزی خود را به شرکتها یا موسسات دارای صلاحیت از مبادی ذیربط واگذار نماید.

مهلت خرید اسناد: از مورخ ۱۳۹۴/۰۷/۲۱ لغایت ۱۳۹۴/۰۷/۲۶

قیمت اسناد و نحوه واریز وجه: واریز مبلغ ۳۵۰۰۰۰ ریال به حساب ۲۱۷۷۸۶۵۳۸۶۰۰۵ (قابل واریز در کلیه شعب بانک ملی ایران)

مدارک مورد نیاز جهت دریافت اسناد مناقصه: اصل فیش واریزی

مهلت ارسال پیشنهاد: تا پایان وقت اداری روز چهارشنبه ۱۳۹۴/۰۸/۰۶

میزان سپرده شرکت درمناقصه: ضمانتنامه بانکی با اعتبار حداقل سه ماه یا واریز وجه نقد به شماره حساب سیبا ۴۱۵۰۱۲۴۶۹۹۰۰۰ به شرح مندرج در اسناد مناقصه .

محل خرید اسناد و تحویل پیشنهادات: متقاضیان می‌توانند جهت خرید اسناد مناقصه به نشانی: ۱- شازند خیابان استاد مطهری، جنب فرمانداری، ساختمان شبکه بهداشت و درمان شهرستان شازند، طبقه دوم امور عمومی ۲- اراک خیابان شهید شیرودی، خیابان علم الهدی دانشگاه علوم پزشکی اراک طبقه اول واحد تدارکات و جهت تحویل پیشنهادات به آدرس اراک، خیابان شهید شیرودی، خیابان علم الهدی دانشگاه علوم پزشکی اراک اداره حراست مراجعه فرمایند.

زمان و مکان گشایش پیشنهادات: تاریخ ۱۳۹۴/۰۸/۰۹ راس ساعت ۹ صبح در دفتر معاونت توسعه مدیریت و منابع دانشگاه علوم پزشکی اراک (خیابان شهید شیرودی، خیابان علم الهدی)

حضور شرکت‌کنندگان در جلسه بازگشایی پاکات همراه با معرفی‌نامه بلامانع می‌باشد. (حد نصاب تعداد شرکت‌کنندگان در مناقصه جهت بازگشایی پاکت‌ها ۲ شرکت‌کننده می‌باشد)

برای کسب اطلاعات بیشتر به سایت پایگاه ملی مناقصات بنشانی http://iets.mporg.ir مراجعه فرمایید

م الف / ۸۶۴

روابط عمومی و امور بین‌الملل دانشگاه علوم پزشکی اراک

روزنامه مناقصه مزایده - ۱۷۰۶ - ۹۴/۰۷/۲۱

آگهی فراخوان عمومی مناقصه

مناقصه‌گزار: اداره کل راه و شهرسازی استان بوشهر

نوع پروژه و موضوع: به شرح جدول زیر

ردیف	شماره مناقصه	شرح عملیات	بر آورد تقریبی «ریال»	تضمین «ریال»	نوع ضمانتنامه	تاریخ دریافت اسناد	مهلت تحویل اسناد	تاریخ گشایش پاکات
۱	۹۴/۵۳	تکمیل تعریض آسفالت محور بوشهر-چغادک	۱۶,۴۳۱,۵۷۸,۰۷۴	۵۵,۸۰۰,۰۰۰	بانکی	۹۴/۰۷/۲۱ تا ۹۴/۰۷/۲۵	۹۴/۰۸/۰۵	۹۴/۰۸/۰۶ ۹ صبح
۲	۹۴/۵۴	عملیات اجرایی آسفالت لایه توپکا در محور بوشهر-شیف-گناوه از کیلومتر ۲۸+۰۰۰ تا ۳۴+۹۰۰	۱۲,۶۵۱,۸۹۰,۸۱۹	۴۴,۵۰۰,۰۰۰	بانکی	۹۴/۰۷/۲۱ تا ۹۴/۰۷/۲۵	۹۴/۰۸/۰۵	۹۴/۰۸/۰۶ ۹ صبح
۳	۹۴/۵۵	بهسازی محور گورکات به میدان خروجی چغادک	۱۴,۸۴۸,۱۲۲,۸۷۹	۵۱,۱۰۰,۰۰۰	بانکی	۹۴/۰۷/۲۱ تا ۹۴/۰۷/۲۵	۹۴/۰۸/۰۵	۹۴/۰۸/۰۶ ۹ صبح

محل دریافت اسناد مناقصه: بوشهر ابتدای بلوار سپهبد قرنی - اداره کل راه و شهرسازی استان بوشهر - اداره پیمان و رسیدگی

محل تحویل اسناد مناقصه: دبیرخانه اداره کل

حداقل شرایط مجاز برای دریافت اسناد:

داشتن گواهی احراز رتبه ۵ راه و ترابری برای ردیف ۱ و ۳

مهلت تحویل اسناد تا پایان وقت اداری مورخ ۹۴/۰۸/۰۵ می‌باشد.

برای کسب اطلاعات بیشتر به تارنمای http://iets.mporg.ir مراجعه نمایید

در ضمن هزینه درج آگهی بر عهده برنده یا برندگان ارزیابی خواهد بود./

اداره کل راه و شهرسازی استان بوشهر

روزنامه مناقصه مزایده - ۱۷۰۶ - ۹۴/۰۷/۲۱

مسعود طاهری
masoudtaheri_st@yahoo.com

Tuesday ■ 13.Oct.2015 ■ Vol.11 ■ No.1706 سه‌شنبه ۲۱ مهر ۱۳۹۴ ■ ۲۹ ذی‌الحجه ۱۴۳۶ ■ سال یازدهم ■ شماره ۱۷۰۶

۲ روزنامه در یک روزنامه ۱۲ صفحه روزنامه چاپی (صبح) و ۸۰ صفحه روزنامه الکترونیک (عصر)

کوتاه از بانک و بیمه

مدیرعامل بیمه ایران خبر داد

پرداخت ۳۰ میلیارد تومان خسارت به ذی‌نفعان حادثه مکه و منا

مدیرعامل بیمه ایران گفت: برای جبران خسارت حوادث اخیر مکه و منا به ذی‌نفعان این حوادث در مجموع بیش از ۳۰ میلیارد تومان خسارت پرداخت خواهیم کرد. به گزارش مناقصه‌مزایده، سیدعباس حسینی در گردهمایی مدیران استانی، ستادی و شعب سراسر کشور شرکت متبوعش با عرض تسلیت مجدد به خانواده‌های بازماندگان و همدردی با مصدومان این حوادث، از آغاز پرداخت علی‌الحساب غرامت فوت جان‌باختگان خبر داد و افزود: با هماهنگی سازمان حج و زیارت و به منظور جبران بخشی از هزینه‌های کفن و دفن جان‌باختگان این حوادث، پرداخت علی‌الحساب ۲۵۰ میلیون ریالی را در شعب سراسر کشور خود آغاز کردیم. وی افزود: بیمه ایران در راستای ایفای مسؤولیت‌های اجتماعی خود بلافاصله و بدون طی تشریفات بیمه‌ای در این خصوص اقدام کرده است. رییس هیأت مدیره بیمه ایران ادامه داد: طبق قرارداد بیمه ایران با سازمان حج و زیارت، غرامت فوت جان‌باختگان حوادث مکه در مجموع ۵۵ میلیون تومان است که به محض تکمیل پرونده فوت‌شدگان در وجه بازماندگان پرداخت خواهد شد. حسینی اضافه کرد: همچنین هزینه‌های درمانی تا سقف ۱۵ میلیون تومان است که طبق قرارداد منعقده از طریق این مجموعه قابل جبران بوده و این هزینه‌ها به مراکز درمانی پرداخت خواهد شد.

قرعه‌کشی صندوق و بانک پارسیان برگزار شد

مراسم قرعه‌کشی جوایز حساب‌های قرض‌الحسنه پس‌انداز صندوق و بانک پارسیان در تاریخ ۲۰ مهرماه ۹۴ برگزار شد و تعداد ۷۲۶،۴۰ برنده خیر این قرعه‌کشی مشخص شدند. به گزارش مناقصه‌مزایده، با حضور اعضای هیأت نظارت بر قرعه‌کشی متشکل از نمایندگان دادستانی کل کشور، بانک مرکزی و اعضای هیأت مدیره و مدیران بانک و صندوق قرض‌الحسنه، قرعه‌کشی جوایز حساب‌های قرض‌الحسنه پس‌انداز صندوق و بانک پارسیان برگزار شد. به گزارش مناقصه‌مزایده به نقل از روابط عمومی بانک پارسیان، در این دوره از قرعه‌کشی که تحت عنوان «جشنواره ۷ گنج پارسیان» برگزار شد، به پاس قدردانی از نیت خیر سپرده‌گذاران قرض‌الحسنه، ۷۷ کمک هزینه خرید مسکن هریک به ارزش ۵۰۰ میلیون ریال، ۱۰۷ کمک هزینه خرید خودرو تولید داخلی هر یک به ارزش ۱۰۰ میلیون ریال، ۲۰۷ کمک هزینه سفر به عتبات عالیات هر یک به ارزش ۸ میلیون ریال، ۳۰۷ کمک هزینه خرید صنایع دستی هر یک به ارزش ۵ میلیون ریال و بیش از ۴۰،۰۰۰ جایزه نقدی در نظر گرفته شده است که پس از تأیید هیأت نظارت بر قرعه‌کشی و طی مراحل اداری، به برندگان خیر این جوایز اهدا و اسامی برندگان به‌زودی از طریق وب سایت بانک پارسیان اعلام خواهد شد.

برنامه بانک مهر اقتصاد برای وفاداری مشتریان

رییس اداره کل روابط عمومی بانک مهر اقتصاد از شعب استان کردستان بازدید کرد. به گزارش مناقصه‌مزایده، منصور شیخ‌الاسلامی – رییس اداره کل روابط عمومی بانک – در حاشیه این بازدید، با بیان این که هر استان را با در نظر گرفتن امکانات موجود مورد ارزیابی قرار می‌دهیم، اظهار داشت: با نظارت ستادی از استان‌ها درک صحیحی از فعالیت‌های روابط عمومی‌ها به دست آمده و معیارهای درستی برای ارزیابی خواهیم داشت. شیخ‌الاسلامی با اشاره به راه‌اندازی شبکه همیاران روابط عمومی شعب، خاطر نشان کرد: باید برای این مشتریان در شعب برنامه داشته باشیم تا بتوانیم ارتباط مؤثری را با آن‌ها برقرار کنیم و خدمات خود را به نحو مطلوب‌تری معرفی کنیم.

براساس پیش‌نویس لایحه قانون بانک مرکزی

شورای پول و اعتبار منحل می‌شود؟!

یک مسؤول سابق در بانک مرکزی با اشاره پیش‌نویس لایحه قانون بانک مرکزی، گفت: براساس این پیش‌نویس با هدف تفکیک سیاست‌گذاری‌های پولی از سیاست‌های نظارتی، دو هیأت سیاست‌گذار پولی و هیأت نظارت جایگزین شورای پول و اعتبار می‌شود.

به گزارش فارس، در میزگرد بررسی پیش‌نویس قانون بانک مرکزی با الزامات هدفگذاری تورم، محمدهادی مهدویان با اشاره به جزییات لایحه اصلاح قانون بانک مرکزی اظهار داشت: سیاست‌ها باید در قالب ساختارها تعریف شود و معمولاً سازمان‌ها دارای چند هدف هستند و این که آیا ظرفیت اجرای آن در سازمان وجود دارد یا خیر مقوله دیگری است.

وی افزود: حوزه سیاست‌های پولی، ارزی، نظارت، پرداخت و تسویه از جمله وظایف بانک مرکزی است و متناسب با این وظایف سازمان و تشکیلات بانک مرکزی باید تعریف شوند.

مهدویان با اشاره به ارکان بانک مرکزی در پیش‌نویس قانون بانک مرکزی گفت: در این لایحه ارکان بانک مرکزی به ۷ رکن افزایش یافته که شامل مجمع عمومی، رییس کل، هیأت عامل، هیأت سیاست‌گذاری پولی، هیأت نظارت و هیأت نظارت اندوخته اسکناس در نظر گرفته شده است.

مسؤول سابق در بانک مرکزی با بیان این که هیأت سیاست‌های پولی و هیأت نظارت جایگزین شورای پول و اعتبار می‌شود تصریح کرد: در این پیش‌نویس تلاش شده وظیفه سیاست‌گذاری پولی از حوزه نظارت تفکیک شود و به همین دلیل دو ساختار متفاوت تعیین شده است. این تفکیک به این دلیل صورت گرفته که دیگر شاهد افزایش شدید نقدینگی از محل رشد بدهی بانک‌ها به بانک مرکزی نباشیم، چرا که هم اکنون ۶۰ تا ۶۵ درصد نقدینگی کشور به دلیل بدهی بانک‌ها به بانک مرکزی به وجود آمده است.

به گفته وی در کنار این دو هیأت، هیأت پولی نرم در بانک مرکزی تأیید شده و تلاش شده عملیات مالی از پولی جدا شود و صددرصد پشتوانه اسکناس تأمین شود.

این کارشناس پولی و بانکی با اشاره به اهداف تعریف شده برای بانک مرکزی گفت: علاوه بر ۵ هدفی که در قانون فعلی برای بانک مرکزی تعریف شده ثبات نظام مالی هم اضافه شده است، اما در شرایط تعارض اهداف اصل ثبات قیمت‌ها و کنترل تورم است.

وی با اشاره به نقد یکی از کارشناسان حاضر در این جلسه در خصوص لزوم در نظر گرفتن هدف ثبات مالی و دارایی‌ها گفت: بحث ثبات مالی و دارایی‌ها مقوله مهمی است، اما جای آن در قانون بانک مرکزی نیست و باید برای آن قانون مجزایی تدوین و همه نهادهای مالی در آن دیده شده و یک کمیته مجزا برای مدیریت بازارهای مالی در نظر گرفته شود.

وی در مورد ابزارهای بانک مرکزی در حوزه سیاست‌گذاری پولی گفت: در ماده ۱۶ این لایحه ۲۲ ابزار پولی تعریف شده است.

مهدویان درباره نرخ تعیین شده برای سپرده قانونی اظهار داشت: در لایحه عددی برای نرخ سپرده قانونی قید نشده است (بانک مرکزی متناسب با شرایط نظام بانکی و اقتصاد کشور نرخ سپرده قانونی را تعیین می‌کند).

مهدویان افزود: آن‌گونه که مرسوم است قوانین در ایران به صورت خلاصه نوشته می‌شود و از اضافه گویی و تدوین وسیع قانون پرهیز می‌شود، زیرا تجربه نشان داده تدوین وسیع قانون ممکن است در فرایند بررسی و تصویب در سایر بخش‌ها از جمله مجلس دچار تغییراتی شود که جامعیت لایحه و قانون را از بین ببرد البته باید این نکته را هم ذکر کنیم که در بسیاری از کشورها قوانین بانکی بسیار وسیع است.

وی در باره نظام ارزی کشور در قانون بانک مرکزی گفت: مقرر شده است رژیم ارزی کشور توسط بانک مرکزی تدوین و به هیأت دولت فرستاده شود. عوامل متعدد بیرونی و درونی بر شرایط ارزی تأثیر می‌گذارد، بنابراین نظام ارزی را نمی‌توان ثابت نگه داشت و تغییر داد.

مهدویان ادامه داد: در شرایطی که به عنوان مثال درآمدهای ارزی کاهش یابد و یا تولید با مشکلاتی روبه‌رو شود نیاز به بازنگری در نظام ارزی وجود دارد، به همین دلیل در شرایط مختلف باید نظام ارزی تغییر کند.

دیدار سیف با مدیر اداره خاورمیانه صندوق بین‌المللی

رییس کل بانک مرکزی در اجلاس پاییزه صندوق بین‌المللی پول و بانک جهانی با مدیر اداره خاورمیانه و آسیای مرکزی صندوق بین‌المللی پول دیدار و گفت‌وگو کرد.

به گزارش مهر، ولی‌ا... سیف در دومین روز حضور خود در اجلاس پاییزه صندوق بین‌المللی پول و بانک جهانی در لیما پایتخت کشور پرو با مدیر اداره خاورمیانه و آسیای مرکزی صندوق بین‌المللی پول دیدار و گفت‌وگو کرد. در این ملاقات لزوم آماده‌سازی کشور برای شرایط پس از تحریم مورد تأکید قرار گرفت.

رییس کل بانک مرکزی در ادامه ملاقات‌های روز قبل با همتایان خود از کشورهای اسپانیا و ایتالیا دیدار کرد. در این نشست‌ها طرفین بر لزوم گسترش همکاری‌های بانکی به منظور پشتیبانی از روابط اقتصادی و تجاری که انتظار می‌رود با رفع تحریم‌ها به مسیر عادی خود بازگردد، تأکید کردند. علاوه بر آن، در چگونگی فراهم کردن شرایط و مقدمات لازم جهت احیا و ارتقای روابط بانکی در دوره بعد از تحریم به بحث و تبادل نظر پرداخت.

سیف ملاقاتی نیز با رییس کل بانک مرکزی افغانستان به عمل آورد و از پیشنهاد رییس کل بانک مرکزی افغانستان مبنی بر استفاده از تجربیات بانکداری در ایران و توسعه روابط بانکی استقبال کرد.

رییس کل بانک مرکزی در این روز همچنین نشستی با مدیران ارشد یکی از بانک‌های سرمایه‌گذاری کشور آلمان داشت. این بانک آلمانی با دارا بودن رتبه AAA، یکی از سه بانک بزرگ سرمایه‌گذاری دنیا قلمداد می‌شود. فعالیت بانک مذکور در حوزه برون مرزی بیش‌تر متمرکز بر تأمین مالی صادرات و تأمین مالی طرح‌های توسعه‌ای در کشورهای مختلف است. طی مذاکراتی مقرر شد تفاهم‌نامه لازم برای هماهنگی‌های آتی تنظیم و به اجرا درآید.

معاون ارزی بانک مرکزی نیز که به همراه سیف به لیما سفر کرده است، با مدیران ۵ بانک اروپایی و چهار بانک آسیایی ملاقات کرد. در این ملاقات‌ها، کامیاب در مورد فرایند پیش رو به منظور اجرایی شدن برجام توضیح داد و اقدامات لازم برای از سرگیری روابط کارگزاری و فعال کردن حساب‌های فی مابین پس از برداشتن تحریم‌ها مورد بررسی قرار گرفت و قرار شد ارتباط و تعامل بین طرفین در این رابطه ادامه یابد.

شاخص‌های بازار

شاخص کل	۶۱،۳۸۹،۸۰
شاخص صنعت	۵۰،۶۴۰،۸۰
شاخص آزاد شناور	۶۷،۶۷۴،۷۰
شاخص بازار اول	۴۲،۵۳۳،۷۰
شاخص بازار دوم	۱۳۶،۷۰۰،۷۰

صرافی

#	قیمت خرید	قیمت فروش
دلار آمریکا	۳۴،۲۶۰	۳۴،۴۵۰
یورو اروپا	۳۹،۵۰۰	۳۹،۸۰۰
پوند انگلیس	۵۳،۰۰۰	۵۳،۵۰۰
دلار کانادا	۲۷،۰۵۰	۲۷،۲۵۰
دلار استرالیا	۲۵،۲۰۰	۲۵،۷۰۰
فرانک سوئیس	۳۵،۹۵۰	۳۶،۳۵۰
ین ژاپن	۲۲۰	۲۹۰
درهم امارات	۹،۴۸۰	۹،۵۳۰

فرابورس

ثبت ۹۶۳ میلیارد ریال داد و ستد در بازارهای فرابورس

بازار فرابورس ایران در بیستمین روز مهرماه با داد و ستد ۸۷ میلیون و ۹۹۰ هزار ورقه بهادار به ارزش ۹۶۳ میلیارد و ۳۱۰ میلیون ریال به‌کار خود خاتمه داد و شاخص کل فرابورس با کاهش ۲،۴ واحدی نسبت به روز قبل روی عدد ۶۷۸ ایستاد. به گزارش مناقصه‌مزایده به نقل از روابط عمومی فرابورس ایران، این در حالیست که بیش‌ترین افزایش قیمت دیروز مربوط به سهام توسعه و عمران کرمان و پس از آن قند چهارمحال و بیمه سامان بود و نماد شرکت‌های پگاه فارس، بانک دی، ذوب آهن اصفهان، قند شیروان، پالایش نفت تهران، پالایش نفت لاوان و پتروشیمی سرمایه‌گذاری ایرانیان به عنوان پربیننده‌ترین نمادهای فرابورسی معرفی شدند.

نوبت اول

تجدید آگهی مناقصه عمومی

یک مرحله‌ای (۹۴/۴۰۰/۲۰۸۱)

(شماره مجوز ۳۷۲۷-۱۳۹۴)

شرکت ملی پالایش و پخش فرآورده‌های نفتی ایران
شرکت خطوط لوله و مخابرات نفت ایران

مناقصه‌گذار: شرکت خطوط لوله و مخابرات نفت ایران – منطقه شمال
موضوع مناقصه: پیمان غذایی کارکنان مرکز انتقال نفت نکا
مبلغ برآورد مناقصه: ۴،۸۶۵،۲۲۳،۰۸۶ ریال
نوع و مبلغ تضمین شرکت در مناقصه: مبلغ ۱۰۲،۰۰۰،۰۰۰ ریال به صورت ضمانت‌نامه بانکی مطابق با نمونه مندرج در اسناد مناقصه، یا واریز وجه نقد به حساب شماره ۹۶۶۰۲۰۷۳۳ بانک تجارت/ساری-شعبه بلوار امام رضا(ع)
شرایط متقاضیان: ارائه گواهینامه تعیین صلاحیت معتبر از وزارت تعاون، کار و رفاه اجتماعی در زمینه مورد نظر برای سال جاری
زمان و مهلت خرید اسناد مناقصه: ظرف مدت ۵ روز پس از چاپ آگهی نوبت دوم به استثناء روزهای پنجشنبه و جمعه
زمان و مهلت تکمیل و تحویل اسناد مناقصه: ۱۰ روز پس از آخرین مهلت خرید اسناد
محل دریافت و تحویل اسناد مناقصه: ساری، بلوار طالقانی، شرکت خطوط لوله و مخابرات نفت ایران/منطقه شمال – امور حقوقی - کد پستی ۴۸۱۷۸۱۶۹۱۴
زمان و محل گشایش پاکات: پیشنهادهای واصله در محل کمیسیون مناقصات به آدرس: تهران-خیابان سپهبد قرنی-نرسیده به خیابان سپند- پلاک ۱۸۸- طبقه هشتم روز شنبه مورخ ۹۴/۹/۷ ساعت ۱۴:۱۵ با ارسال دعوتنامه قبلی جهت حضور، بازگشایی خواهد شد.
جهت کسب اطلاعات بیشتر با شماره‌های ۳۳۸۵۴۰۵۲ و ۳۳۸۵۴۰۶۵ و ۳۳۲۷۱۳۵۹-۰۱۱ تماس حاصل نمایید.

www.shana.ir www.ioptc.ir

روابط عمومی

روزنامه مناقصه مزایده ۱۷۰۶-۹۴/۰۷/۲۱

تجدید آگهی فراخوان ارزیابی کیفی

تامین مالی، احداث، بهره‌برداری و انتقال (BuyBack)

بخشی از تاسیسات فاضلاب شهر مشهد

وزارت نیرو
شرکت آب و فاضلاب مشهد (سهامی خاص)

شرکت آب و فاضلاب مشهد در نظر دارد در راستای بنده تبصره ۱۹ قانون بودجه سال ۱۳۹۴، تامین منابع مالی، احداث، بهره‌برداری و انتقال پروژه بخشی از تاسیسات فاضلاب شهر مشهد را در ازای تخصیص پساب تصفیه شده به منظور کاربری در صنعت با حجم مشخص برای دوره زمانی محدود و معین به روش بیع متقابل و با شرایط ذیل، به سرمایه‌گذار واجد شرایط واگذار نماید.

الف- شرح مختصری از پروژه:
موضوع مناقصه: تامین منابع مالی، احداث، بهره‌برداری و انتقال پروژه بخشی از تاسیسات فاضلاب شهر مشهد شامل:
۱-بخش مایع و لجن (به جز هاضم بی هوازی) مدول سوم تصفیه‌خانه فاضلاب اولنگ به ظرفیت متوسط با نشتاب ۹۸۰۰۰ مترمکعب در روز
۲-هاضم‌های بی هوازی برای مدول‌های دوم و سوم تصفیه‌خانه فاضلاب اولنگ به ظرفیت متوسط با نشتاب ۱۹۵۰۰۰ مترمکعب در روز
۳-اجرای بخشی از شبکه فاضلاب شهر مشهد شامل ۴۹ کیلومتر خط اصلی و ۱۹۶ کیلومتر خط فرعی جمعاً بطول تقریبی ۲۴۵ کیلومتر که مساحت ۱۰۲۰ هکتار از شهر را پوشش میدهد.
دستگاه مناقصه‌گزار: شرکت آب و فاضلاب مشهد
مشاور: مهندسین مشاور پایدار پویش مبین
برآورد هزینه سرمایه‌گذاری اولیه پروژه: ۳۱۳۳ میلیارد ریال
دوره احداث: ۳ سال
دوره بهره‌برداری تجاری: با ارائه مدل مالی
راندمان تصفیه: در حد تخلیه به آبهای سطحی طبق استاندارد سازمان محیط زیست ایران
جمعیت تحت پوشش مدول سوم برابر ۶۳۴۹۲۱ نفر و بطور مشترک با مدول دوم ۱۲۶۳۳۶۲ نفر
محل اجرا: جنوب شرقی شهر مشهد در مجاورت رودخانه کشف رود و در محدوده اولنگ در جاده میامی

ب- شرایط کلی برای سرمایه‌گذاری:
سرمایه‌گذار به صورت شخص حقیقی یا حقوقی در بخش صنعت با داشتن سابقه مدیریتی قابل قبول، تامین و تخصیص سرمایه مورد نیاز را به عهده خواهد داشت.
تاریخ، مهلت و محل دریافت اسناد ارزیابی: سرمایه‌گذاران واجد شرایط می‌توانند از تاریخ ۹۴/۰۷/۱۹ لغایت پایان وقت اداری ۹۴/۰۸/۰۳ جهت دریافت اسناد ارزیابی با در دست داشتن فیش واریزی به حساب شماره ۱۰۰۰۵۰۰۰۴ (شماره شبا ۰۲۰۵۷۰۱۰۰۵۱۱۰۱۰۰۰۵۰۰۰۰۰۴) بانک پاسارگاد شعبه آبفا مشهد به مبلغ ۱،۰۰۰،۰۰۰ ریال و نام اعلام آمادگی جهت سرمایه‌گذاری در طرح به شرکت آب و فاضلاب مشهد به آدرس: مشهد - خیابان فلسطین، فلسطین ۲۶ مراجعه نمایند
محل و زمان تحویل مدارک درخواستی: مهلت تحویل اسناد ارزیابی تکمیل شده، تا پایان وقت اداری روز یکشنبه مورخ ۹۴/۰۸/۲۴ و محل تحویل دبیرخانه شرکت آب و فاضلاب مشهد می‌باشد.
بدیهی است پس از بررسی مدارک ارزیابی که توسط شرکت‌کنندگان تکمیل و تحویل می‌شود، از سرمایه‌گذارانی که مورد تایید قرار گیرند، جهت برگزاری مناقصه دعوت بعمل خواهد آمد.
هزینه انتشار آگهی در روزنامه‌های کثیرالانتشار بر عهده برنده مناقصه خواهد بود.

(مرکز ارتباطات مردمی و امداد آب: ۱۲۲)
ضمناً از طریق سامانه پیام کوتاه ۲۰۰۰۱۲۲ (سنجش افکار) پیشنهادات و انتقادات شما را پذیرا هستیم

روابط عمومی و آموزش همگانی شرکت آب و فاضلاب مشهد

روزنامه مناقصه مزایده ۱۷۰۶-۹۴/۰۷/۲۱

آگهی مزایده عمومی

شماره ۶۰/۹۴

شرکت توزیع برق استان اصفهان

۱-نام مزایده‌گزار: شرکت توزیع نیروی برق استان اصفهان
۲-موضوع مزایده:

ردیف	موضوع مزایده	شماره مزایده	تاریخ برگزاری مزایده	ساعت برگزاری مزایده
۱	مزایده فروش انواع سیم مسی اسقاطی	۶۰/۹۴	۹۴/۰۸/۰۵	۹/۳۰ صبح

۳-زمان دریافت اسناد مزایده: از تاریخ سه‌شنبه مورخ ۹۴/۰۷/۲۱ لغایت ۹۴/۰۷/۲۵ در ساعات اداری
۴-آدرس محل خرید و تحویل اسناد: اصفهان چهار باغ بالا خیابان شریعتی –شرکت توزیع برق استان اصفهان
۵-مدارک مورد نیاز جهت تحویل اسناد: فیش بانکی به مبلغ یکصد هزار ریال واریز شده بحساب جاری سپهر صادرات به شماره ۰۱۰۱۶۷۳۳۱۴۰۰۷ بنام شرکت توزیع برق استان اصفهان
۶-زمان تحویل اسناد: حداکثر یک ساعت قبل از زمان بازگشایی اسناد مزایده (جدول فوق)
۷-محل برگزاری مزایده: سالن جلسات شرکت توزیع برق استان اصفهان
۸-ضمانتنامه شرکت در مزایده: سپرده لازم برای شرکت در مزایده به مبلغ ۱۰٪ مبلغ پیشنهادی بصورت ضمانتنامه بانکی معتبر برای مدت سه ماه و قابل تمدید به درخواست شرکت توزیع برق استان اصفهان و یا فیش واریزی به مبلغ مورد نظر به حساب سپهر صادرات به شماره ۰۱۰۱۶۷۳۳۱۴۰۰۷
۹-شرکتهای مجاز به حضور در این مزایده عبارتند از:
الف) شرکتهای تولیدکننده سیم و کابل دارای مجوز از شرکت توانیر
ب) شرکتهای ذوب فلزات دارای مجوز فعالیت در زمینه موضوع مزایده از حراست کل شرکت توانیر
۱۰- هزینه درج آگهی مزایده در صفحات داخلی روزنامه‌های عصر رسانه و مناقصه مزایده بعهده برنده مزایده می‌باشد.
۱۱- داوطلبان می‌توانند جهت کسب اطلاعات بیشتر با شماره تلفن ۱۳-۳۶۲۷۳۰۱۱ داخلی ۲۷۰ واحد مناقصات و قراردادها تماس حاصل نمایند.
۱۲- اسناد و مدارک کامل این مزایده در سایتهای اینترنتی ذیل نیز قابل دسترسی می‌باشد
۱-سایت معاملات توانیر با آدرس http://tender.tavanir.org.ir
۲-سایت پایگاه ملی مناقصات ایران به آدرس http://iets.mporg.ir
۳-سایت شرکت توزیع برق استان اصفهان به آدرس WWW.epedc.ir

شرکت توزیع نیروی برق استان اصفهان – امور تدارکات و انبارها

روزنامه مناقصه مزایده ۱۷۰۶-۹۴/۰۷/۲۱

برای رسیدن به فردایی بهتر استفاده درست از انرژی برق را به فرزندان خود بیاموزیم.

پل ارتباطی شما با شرکت توزیع نیروی برق جنوب استان کرمان سامانه پیام کوتاه: ۸۰۰۰ و ۲۰۰۰۰

تغییرات آگهی مناقصه عمومی

با توجه به تغییرات اسناد مناقصه عمومی شماره ۱۸-۱۱-۹۴ (برقرسانی روستایی) لذا تاریخ‌ها به شرح ذیل اعلام می‌گردد.

ردیف	شماره مناقصه	شرح	تاریخ دریافت اسناد	زمان و محل تحویل پاکت‌ها	بازگشایی پاکت‌ها
۱	۱۸-۱۱-۹۴	برق‌رسانی روستایی	۹۴/۰۷/۲۰ لغایت ۹۴/۰۷/۲۶	تا پایان وقت اداری مورخ ۹۴/۰۸/۰۹ دبیرخانه	ساعت ۹ مورخ ۹۴/۰۸/۱۰ سالن کنفرانس

لذا از واجدین شرایط دعوت بعمل می‌آید برای دریافت اسناد مناقصه و کسب اطلاعات بیشتر به یکی از دو روش ذیل اقدام نمایند.
۱. واریز مبلغ ۲۵۰،۰۰۰ (دویست و پنجاه هزار) ریال به حساب جاری سپهر ۰۱۰۲۲۳۸۵۵۲۰۰۴ بانک صادرات شعبه صنعتی کرمان بنام شرکت توزیع نیروی برق جنوب استان کرمان و با ارائه اصل فیش واریزی جهت دریافت اسناد مناقصه به نشانی کرمان – بلوار جمهوری اسلامی ایران – روبروی گمرک شرکت توزیع نیروی برق جنوب استان کرمان (شماره تلفکس کرمان ۳۲۱۱۶۰۸۶ – ۰۳۴ امور تدارکات) مراجعه نمایند.
۲. مراجعه به پایگاه اطلاع رسانی مناقصه http://iets.mporg.ir و سایت توانیر (شبکه اطلاع‌رسانی معاملات) www.Tavanir.org.ir و سایت شرکت توزیع برق جنوب کرمان www.sked.co.ir اسناد مناقصه‌ای که به این صورت دریافت می‌شود، رایگان است.
به پیشنهادهائی که فاقد امضاء، مشروط، مخدوش و پیشنهاداتی که بعد از انقضاء مدت و ساعت مقرر در فراخوان، واصل می‌شود مطلقاً ترتیب اثر داده نخواهد شد. حضور یک نفر نماینده با معرفی‌نامه کتبی مجاز می‌باشد

(هزینه درج آگهی به عهده برنده می‌باشد)

روزنامه مناقصه مزایده ۱۷۰۶-۹۴/۰۷/۲۱

روزنامه مناقصه مزایده

صاحب امتیاز: مؤسسه روزنامه مناقصه مزایده
مدیر مسؤول: جلیل قنادزاده ■ سردبیر و مدیر عامل: علی قره‌داغلی
رایانگار مدیر اجرایی: emonaqeseh@gmail.com ■ رایانگار سردبیر: mozayedeh@gmail.com
رایانگار بازرگانی: monaqeseh1@gmail.com ■ رایانگار تحریریه: emonaqeseh1@gmail.com
توزیع: موسسه راه زندگی ■ لیتوگرافی و چاپ: جام جم
نشانی: تهران، خیابان کریم‌خان زند، خیابان ایرانشهر شمالی، روبه‌روی دانشگاه آزاد اسلامی واحد تهران جنوب، پلاک ۲۳۴، طبقه ۲، واحد ۴
تلفن: ۸۳۸۳۵۷۵۷ و ۲-۸۸۴۷۵۷۹۰

چاپ مقالات و نظرات در این نشریه به معنای تأیید یا رد آن مطالب نبوده و «مناقصه مزایده» دارای مشی مستقل خود می‌باشد.

راهنمای مناقصه مزایده
اطلاعات مناقصات و مزایدات سراسر کشور فقط در سایت
www.2rooznameh.ir

«محمد رسول‌ا...(ص)» در دنیا نمونه ندارد

نرگس آبیار کارگردان «شیار ۱۴۳» معتقد است فیلم «محمد رسول‌ا...(ص)» ساخته مجید مجیدی، اثری شاعرانه درباره کودکی پیامبر اسلام است و نمونه‌ای در دنیا ندارد. نرگس آبیار کارگردان فیلم تحسین شده «شیار ۱۴۳» در گفت‌وگو با مهر دیدگاه خود را درباره فیلم «محمد رسول‌ا...(ص)» به کارگردانی مجید مجیدی این گونه بیان کرد: پس از مدت‌ها موفق شدم فیلم «محمد رسول‌ا...(ص)» را ببینم و آن‌چه بر پرده سینما دیدم اثری بود که شان پیامبر اسلام را به خوبی رعایت کرده بود. وی افزود: پیش از دیدن این فیلم با نقدهایی منفی هم درباره آن مواجه شده بودم و با نگاهی انتقادی سراغ فیلم رفتم، اما فیلمی شاعرانه که به زیبایی به کودکی حضرت محمد (ص) پرداخته بود دیدم و به راستی چه کسی جز مجید مجیدی می‌توانست به این زیبایی کودکی پیامبر رحمت را به تصویر بکشد.

سکوت چشم آذر پس از ۳۰ سال شکست

ناصر چشم‌آذر پس از ۳۰ سال روی صحنه‌ی اجرا رفت و قطعات خاطره‌انگیزش را با همراهی ارکستر در تالار وحدت اجرا کرد. به گزارش ایسنا، شب «باران عشق» چشم‌آذر با اجرای قطعه‌ای برای احترام به فرزندان جان‌باختگان فاجعه غم‌بار منا همراه شد. او موسیقی فیلم «قارچ سمی» را به یاد از دست رفتگان این فاجعه اجرا کرد. این آهنگساز قدیمی در بخشی از این کنسرت گفت: امشب پس از ۳۰ سال شاهد اجرای قطعات خودم در کنار شما نازنینان هستم. پیش از این که روی صحنه بیایم، فکر می‌کردم که چطور با مخاطبانم ارتباط برقرار کنم، اما وقتی شما را دیدم، اشتیاقی پیدا کردم که غیرقابل وصف است. او با اشاره به اجرای قطعات آلبوم «باران عشق» در این کنسرت، گفت: زمانی که این آلبوم منتشر شد، عشق و محبت شما بر سر من بارید. حالا امشب پس از سال‌ها دور هم جمع شده‌ایم تا خاطرات آن آلبوم را زنده کنیم. امیدوارم اجرای خوبی از آب درآید. امشب، شب باران عشق است و امیدوارم شما از این اجرا لذت ببرید.

حافظ میزبان مشتاقان

هر سال، ۲۰ مهرماه باغ مصلای شیراز شلوغ‌ترین روز خود را سپری می‌کند و مردمی که با غزل‌های حافظ زندگی می‌کنند، از شهرهای مختلف خود را به «حافظیه» می‌رسانند تا با شاعر محبوبشان دیدار کنند. دیروز حافظ میزبان خیل مشتاقانش بود. یکی از نکات جالب توجه در این آرامگاه این است که بنای کنونی حاصل فکر طراح و معمار فرانسوی «آندره گدار» است.

اخبار کوتاه

تراشیدن موی سر ۹ معلم ایرانی به دست اماراتی‌ها

۹ معلم ایرانی که توسط دولت امارات بازداشت شدند، همچنان در زندان هستند و موهای سر آن‌ها تراشیده شده است. به گزارش فارس، اواخر هفته گذشته ۹ معلم ایرانی مدرسه ایرانیان در العین بازداشت شدند. دلیل این اتفاق، نداشتن ویزای العین عنوان شده است؛ این در حالیست که معلمان ایرانی ویزای دبی دارند و تاکنون نیز با ویزای دوبی برای حضور در العین مشکلی ایجاد نشده بود. از سوی دیگر امارات از دادن ویزای العین به معلمان ایرانی خودداری کرد. یکی از معلمان مدرسه ایرانی العین به فارس گفت: ۹ معلم ایرانی همچنان در زندان بزرگ العین هستند و در وضعیت بدی به سر می‌برند. وی ادامه داد: موهای سر این معلمان را تراشیدند و هنوز هیچ خبری مبنی بر آزادی آن‌ها و حل مشکل به ما نرسیده است.

تهیه طرح جامع گرد و غبار در ۲۳ استان

مدیر ملی کارگروه مقابله با گرد و غبار سازمان حفاظت محیط‌زیست وسعت کانون‌های ریزگرد در خوزستان را بیش از ۶۰۰ هزار هکتار عنوان کرد و گفت: ۱۰۰ هزار هکتار از اراضی این استان نیز به دلیل کم آبی در آستانه تبدیل به کانون گرد و غبار هستند. به گزارش ایرنا، ضیاءالدین شعاعی در نخستین نمایشگاه مدیریت بحران، محیط‌زیست و صنعت پاک استان خوزستان نسبت به افزایش کانون‌های گرد و غبار در خوزستان هشدار داد. شعاعی اصلاح مدیریت منابع آب را راهکار مقابله با تشدید بحران دانست و افزود: اگر جایی به اشتباه تخصیص آب داده شده باید اصلاح شود. وی اعتبار مورد نیاز برای اجرای راهکارهای مقابله با گرد و غبار را ۵۰ هزار میلیارد ریال عنوان کرد و گفت: در شرایط فعلی دولت توان تأمین این اعتبار را ندارد. شعاعی اظهار کرد: خوزستان هیجدهمین سال خشکسالی را می‌گذراند و در کشور با ۲۳ سال خشکسالی روبه‌رو بوده‌ایم.

وزارت بهداشت مسؤول مجوز واردات محصول غذایی

رییس سازمان غذا و دارو با تأکید بر این که در حوزه غذا و محصولات سلامت محور، حرف آخر را وزارت بهداشت و سازمان غذا و دارو می‌زند، گفت: این موضوع در مورد آب آشامیدنی یا خمیر مرغ و هر فرآورده و محصول سلامت محور دیگری هم صادق است. رسول دیناروند در گفت‌وگو با ایسنا، در این باره افزود: وقتی آب آشامیدنی یا معدنی را ما تأیید نمی‌کنیم و بر مسأله‌دار بودن سلامت آن تأکید داریم، حتی اگر سازمان دیگری بر آن مهر تأیید زند، مورد قبول ما نیست. زمانی که خود به اطمینان رسیم که فراورده‌های غذایی یا آب آشامیدنی بهداشتی است، در آن صورت اجازه می‌دهیم وارد سطح عرضه شود. وی تصریح کرد: نکته مهم و قابل توجه این است که در هر شرایطی در حوزه غذا حرف آخر را وزارت بهداشت و سازمان غذا و دارو می‌زند؛ به این معنا که وقتی ما خمیر مرغ را تأیید نمی‌کنیم این ماده وارد سوسیس و کالباس نمی‌شود و اگر هر ارگان دیگری به غیر از ما آن را تأیید کند، کافی نیست.

شاعرانه

سید علی صالحی

دیروز را دانسته آمدیم
امروز ندانسته عاشقیم
و فردا روز را... ای رندِ مانده بر دوراهیِ
دریا و دایره
خدا را چه دیده‌ای!

سخن بزرگان

فرانسوا ولتر

■ زر اندوزانی که برای مال دنیا کیسه دوخته اند، بدانند که لباس آخرت جیب ندارد.
■ کسی که از مرگ می ترسد، از زندگی هم می‌ترسد.
■ اگر می خواهید انسان شایسته‌ای شوید، از هوای نفس بکاهید.

پس از ۴ ماه بررسی

رودخانه زاب منجی دریاچه ارومیه می‌شود

معاون محیط طبیعی سازمان محیط‌زیست با بیان این که مضرات انتقال آب رودخانه زاب به دریاچه ارومیه در برابر مزایای آن ناچیز است گفت: پس از ۴ ماه بررسی کارشناسی موافقت سازمان به ستاد احیا ابلاغ شد.

دکتر فرهاد دبیری در گفت‌وگو با مهر با بیان این مطلب افزود: پرونده انتقال آب از رودخانه زاب به دریاچه ارومیه حدود چهار ماه است که در دفتر ارزیابی سازمان محیط‌زیست توسط کارشناسان و متخصصان در حال بررسی است.

به گفته وی، پس از بررسی‌های انجام شده، کارشناسان به این نتیجه رسیده‌اند که هر طور شده بایستی آب به دریاچه ارومیه برسد و یکی از بهترین مسیرها برای این پروژه، انتقال آب از رودخانه زاب است.

معاون طبیعی سازمان محیط‌زیست اظهار داشت: اما بر اساس نظر کارشناسان محیط‌زیست در اجرای این پروژه بایستی اصلاحات و تغییراتی انجام می‌شد که خوشبختانه مجریان این طرح این اصلاحات را در نظر گرفته و براساس مصوبه کمیسیون ماده ۲ سازمان محیط‌زیست تأییدیه خود را برای انتقال آب زاب به دریاچه ارومیه به ستاد احیای این دریاچه ابلاغ کرد.

دبیری با بیان این که مخالفان این پروژه نگران اثرات زیست‌محیطی انتقال آب در مبداء و مقصد هستند، اظهار داشت: به همین دلیل محیط‌زیست نیز ۴ ماه با این پروژه مخالفت کرده بود، اما در نهایت با در نظر گرفتن تغییرات به این نتیجه رسیدیم که راهی به جز این پروژه برای احیای دریاچه ارومیه وجود ندارد.

وی تأکید کرد: البته قطعاً چنین پروژه‌هایی اثرات منفی بر محیط‌زیست خواهد داشت، اما با در نظر گرفتن نتایج مثبتی که انتقال آب زاب برای دریاچه ارومیه خواهد داشت، به این نتیجه می‌رسیم که اثرات منفی این پروژه ناچیز است و در ازای مزایای آن می‌توان آن‌ها را نادیده گرفت.

آخرین اقدامات برای نجات دریاچه ارومیه

مدیر دفتر برنامه‌ریزی و تلفیق ستاد احیای دریاچه ارومیه نیز از شروع حفاری‌ها برای انتقال ۶۵۰ میلیون متر مکعب آب از سد کانی سیب به دریاچه ارومیه خبر داد.

مسعود تجریشی در گفت‌وگو با ایسنا، در مورد طرح انتقال آب دریای خزر به دریاچه ارومیه نیز گفت: انتقال از خزر در جلسات کارگروه به لحاظ زیست‌محیطی مورد توجه قرار نگرفت ولی به منظور اطمینان، رییس‌جمهور از وزارت نیرو خواستند به کمک مشاورین خارجی این مسأله را عمیق‌تر بررسی کنند. درحال حاضر نیز وزارت نیرو با کمک مشاورین خارجی در حال بررسی ابعاد زیست‌محیطی مسأله است. وی با بیان این که مطالعات پروژه انتقال آب دریای خزر حدود دو تا ۳ سال و اجرای آن نیز حداقل ۸ سال طول می‌کشد، افزود: اگرچه حدود یک سال‌ونیم از شروع مطالعات این طرح گذشته، اما از آن‌جا که ستاد احیای دریاچه ارومیه مکلف به احیای این دریاچه تا سال ۱۴۰۲ شده است، نمی‌تواند ۸ سال منتظر اجرای این طرح بماند. بنابراین انتقال آب خزر در برنامه عملیات اجرایی ستاد برای احیای دریاچه ارومیه قرار نداشته ولی وزارت نیرو مطالعات خود را به جد در این زمینه ادامه می‌دهد.

به گفته تجریشی، وزارت نیرو می‌خواهد اطمینان کامل داشته باشد که اگر یک درصد هم به لحاظ زیست‌محیطی امکان انتقال آب خزر وجود دارد، این طرح را مورد بررسی قرار دهد.

علت این که این پروژه در مصوبات ستاد نیست این است که ستاد تا ۱۴۰۲ مصوبه دارد که تراز دریاچه را به حد مشخصی برساند.

انتقال ارس به دریاچه ارومیه هزینه‌بردار است

مدیر دفتر برنامه‌ریزی و تلفیق ستاد احیای دریاچه ارومیه همچنین درباره طرح انتقال آب بین‌حوزه‌ای ارس به دریاچه ارومیه اظهار کرد: چون این پروژه هزینه بسیاری را طلب می‌کرد و امکان جایگزین کردن آب‌های داخلی وجود داشت، ارس از طرح‌های انتقال بین‌حوزه‌ای حذف شد.

وی با اشاره به این که طرح انتقال آب از سد کانی سیب به دریاچه ارومیه در جریان است، گفت: برای انتقال حدود ۶۵۰ میلیون متر مکعب آب از پشت مخزن سد کانی سیب به دریاچه ارومیه یک تونل با قطر نهایی ۵,۵ متر طراحی شده که مجموعا ۳۵,۳ کیلومتر طول تونل است که خود به دو بخش ۲۱ کیلومتری خروجی و بخش ورودی ۱۴ کیلومتری تقسیم شده است. دو دستگاه TBM خریداری شده که اولین دستگاه این هفته شروع به حفاری کرده و دومین دستگاه در آخر سال به کشور می‌رسد و احتمالا اوایل سال آینده شروع به حفاری می‌کند تا طبق برنامه در ۱۳۹۸ آب به دریاچه ارومیه برسد.

تجریشی در پایان با بیان این که این سد در حدود ۱۵ کیلومتری جنوب شرقی شهرستان پیرانشهر قراردارد که ۵۰ متر ارتفاع و ۳۳۰ میلیون متر مکعب حجم مخزن دارد، اظهار کرد: در مصوبه‌ای در زمینه احیای دریاچه ارومیه گفتیم آب این سد به جای این که در کشاورزی استفاده شود، بهتر است به دریاچه ارومیه انتقال یابد.

جانشین فرمانده انتظامی

خودروهای دارای پلاک‌های غیر مصوب ملی اجازه تردد پیدا نخواهند کرد

جانشین فرمانده انتظامی توضیحاتی را درباره یکسان‌سازی پلاک خودروها ارایه داد و در اظهارنظری صریح درباره طرح LEZ تأکید کرد: طرح‌های پی‌درپی و مطالعه نشده که در آن حقوق مردم نقض شود نباید نظم مردم را برهم ریزد. به گزارش ایلنا، اسکندر مؤمنی در حاشیه دوره آموزشی مدیران اجرایی پلیس‌راه و با حضور در جمع خبرنگاران به راه‌اندازی قرارگاه جهادی تربیت و آموزش در ناجا اشاره کرد و افزود: این قرارگاه برای ارتقای کارکنان و فرماندهان پلیس‌های تخصصی راه‌اندازی شده و امروز نیز دوره آموزشی ۴ روزه آن برای فرماندهان پلیس راه برگزار شد تا طی آن فرماندهان آخرین یافته‌ها و مهارت‌های لازم در حوزه خود را کسب کنند.

لزوم حضور یک همیار پلیس در دسته‌جات

مؤمنی در پاسخ به سؤالی درباره تمهیدات پلیس برای دهه اول محرم اظهار کرد: در دهه اول محرم در حوزه انتظامی و ترافیکی پلیس تمهیداتی را در سراسر کشور پیش‌بینی کرده است. وی با اشاره به جلساتی که پلیس با هیأت‌ها و تکایا داشته است، خاطر نشان کرد: در این جلسات ضمن ارایه آموزش‌های لازم به مسؤولان هیأت‌ها از آنان خواسته شده تا در دسته‌جات همواره یک نفر به عنوان همیار و رابط پلیس حضور داشته باشد.

مؤمنی در بخش دیگری از سخنانش به فعالیت‌های پلیس افتخاری در ناجا نیز اشاره کرد و افزود: پلیس افتخاری یکی از رویکردهای جدیدی بود که در ناجا راه‌اندازی شد. خوشبختانه پس از آن که به تصویب رسید تا کنون ۲۰ هزار نفر برای فعالیت در این پلیس ساماندهی شده‌اند. به گفته جانشین فرمانده ناجا، پلیس افتخاری از رویکردهای پلیس در تأمین امنیت محله محور است و تا کنون تقاضای زیادی برای پیوستن به این پلیس وجود داشته است. مؤمنی در پاسخ به سؤالی درباره سرانجام یکسان‌سازی پلاک خودروها و اجرای آن در میان نیروهای مسلح نیز اظهار کرد: پلاک خودروها باید یکسان‌سازی و تمامی خودروها دارای پلاک ملی شوند. این طرح از سال‌ها پیش آغاز شده و از حدود سه سال پیش خودروهای نیروی انتظامی تعویض و به پلاک ملی تبدیل شد. مؤمنی ادامه داد: یکسان‌سازی پلاک‌های نظامی نیز در ستاد کل نیروهای مسلح تصویب و مراحل نهایی ابلاغ را طی می‌کند و پس از آن کلیه خودروها باید دارای پلاک ملی بوده و تردد خودروهای دارای پلاک غیرمصوب ممنوع بوده و این خودروها اجازه تردد نخواهند داشت.

به گفته مؤمنی طرح یکسان‌سازی پلاک خودروهای نظامی به امضای رییس ستاد کل نیروهای مسلح نیز رسیده است.

آمادگی پلیس برای اعزام کارشناسان تشخیص هویت به عربستان

مؤمنی در بخش دیگری از سخنانش با اشاره به پیشنهادی که پلیس ایران برای تأمین امنیت زائران بیت‌ا... الحرام مطرح کرده است، افزود: ما این پیشنهاد را هم مستقیماً مطرح کرده و هم از طریق اینترپل پیگیر آن هستیم، ضمن این که در مورد شناسایی و تشخیص هویت جان‌باختگان نیز اعلام آمادگی کرده و پلیس تشخیص هویت ما نیز به این موضوع وارد شده است. مؤمنی افزود: همچنین اعلام آمادگی کردیم تا در صورت فراهم شدن زمینه‌ها، کارشناسان پلیس تشخیص هویت به عربستان رفته و نسبت به شناسایی مفقودان و افرادی که ممکن است در این کشور دفن شده باشند اقدام کند.

پاسخ صریح درباره LEZ

جانشین فرمانده نیروی انتظامی در پاسخ به سؤال خبرنگاری درباره اجرای طرح LEZ و نظر پلیس در این خصوص تصریح کرد: قطعاً هر طرح جدید الزاماتی دارد که اولویت آن رعایت حقوق مردم است. لذا معتقدیم طرح‌های پی در پی و مطالعه نشده که در آن حقوق مردم نقض شود، نباید نظم مردم را برهم بزند.

مؤمنی درباره انتشار فیلمی که گفته می‌شود مربوط به دستگیری یک عروس از سوی گشت ارشاد بوده است، نیز اظهار کرد: این موضوع در حال بررسی است و به زودی سخنگوی ناجا توضیحات کاملی در این خصوص ارایه خواهند کرد. جانشین فرمانده ناجا درباره این که آیا تاکنون به دلیل اعمال تخلف رانندگی جریمه شده یا خیر نیز گفت: در سال‌های خیلی دور و پیش از آن که مسؤولیتی در پلیس راهنمایی و رانندگی بر عهده بگیرم یک‌بار به دلیل همراه نداشتن گواهینامه جریمه شدم.

واکنش وزیر بهداشت به بدعهدی بیمه‌ها در پرداخت مطالبات بیمارستان‌ها

وزیر بهداشت با بیان این که سازمان‌های بیمه‌گر به وعده خود جهت پرداخت مطالبات بیمارستان‌ها تا پایان شهریور ۹۴ عمل نکرده‌اند، گفت: امیدواریم سازمان‌های بیمه‌گر این هشدارها را جدی گرفته و قانون را رعایت کنند.

سیدحسن هاشمی در گفت‌وگو با ایسنا، درباره قول بیمه‌ها مبنی بر پرداخت مطالبات وزارت بهداشت تا پایان شهریور ماه سال ۹۴ گفت: هنوز این اتفاق محقق نشده و سازمان‌های بیمه‌گر به وعده خود در این زمینه عمل نکرده‌اند.

وی با بیان این که مطالبات بیمارستان‌ها از بیمه‌ها بسیار زیاد است، افزود: امیدوار بودیم که سازمان‌های بیمه‌گر به وعده خود مبنی بر پرداخت مطالبات ما تا پایان شهریورماه عمل کنند، اما این اتفاق نیفتاد. درخواست ما از بیمه‌ها همان چیزی است که معمولاً طلبکار از بدهکار می‌خواهد. درخواست ما این است که سازمان‌های بیمه قانون را رعایت کرده و به آن عمل کنند. هاشمی با اشاره به صحبت‌های مجددی که در این باره با سازمان‌های بیمه‌گر انجام شده است، گفت: این صحبت‌ها درحالیست که هنوز عملاً اتفاقی در این زمینه نیفتاده که کمک کند تا همکاران ما بدون دغدغه بتوانند بیمارستان‌های کشور را اداره کنند.

وزیر بهداشت در پایان با اشاره مجدد به مشکلات مالی و اعتباری بیمارستان‌ها، تصریح کرد: امیدواریم سازمان‌های بیمه‌گر این هشدارها را جدی بگیرند.

چندی پیش، ایرج حریرچی، قائم مقام وزیر بهداشت به ایسنا گفته بود که وزارت بهداشت از ۴ بیمه‌گر اصلی از سال ۹۳ و ۹۴ مجموعا ۳ هزار و ۷۶۶ میلیارد و ۹۰۰ میلیون تومان طلبکار است.

همچنین طبق قول سازمان‌های بیمه‌گر، بنا بود سازمان بیمه تأمین اجتماعی و سازمان بیمه سلامت ایرانیان معوقات خود را به بیمارستان‌ها و گروه‌های پزشکی تا آخر شهریور ماه ۹۴ تسویه کنند.

روی خط ورزش

تعلل ۲۰ ماهه در ابلاغ حکم علیرضا حیدری

سخنگوی فدراسیون کشتی می‌گوید: ما از اسفند ۹۲ تمام کارهای مربوط به ابلاغ حکم علیرضا حیدری را انجام داده‌ایم اما وزارت ورزش هنوز جوابی در این باره به فدراسیون نداده است.

علیرضا رضایی گفت: البته علیرضا حیدری با وجودی که حکم نایب رییسی را نگرفته، تمام تلاش خود را برای کمک به فدراسیون انجام داده و با وجود مشغله‌های زیادی که دارد در خدمت کشتی بوده است. اما عدم ابلاغ حکم از سوی وزارت ورزش و جوانان می‌تواند برای فدراسیون کشتی بار حقوقی داشته باشد و با توجه به این که در سال المپیک هستیم از وزارت ورزش توقع داریم هر چه زودتر تکلیف این موضوع را روشن کند تا مشکلی در این راه به وجود نیاید. وی درباره انتخاب سرمربی تیم ملی کشتی آزاد در رقابت‌های قهرمانی آسیا و جام جهانی گفت: مطمئناً رسول خادم در رقابت‌های المپیک سرمربی تیم ملی و نفر اول کادر فنی خواهد بود. اما در شورای فنی بحث شد برای کسب تجربه هرچه بیش‌تر، برای کادر فنی تیم ملی یک نفر در رقابت‌های قهرمانی آسیا و جام جهانی هدایت تیم ملی را بر عهده گیرد که هنوز تکلیف این موضوع مشخص نشده است.

رضایی در پاسخ به این سؤال که آیا پیشنهادی به او برای قبول سرمربی گری تیم ملی در این مسابقه‌ها شده است یا خیر گفت: پیشنهادی به من نشده و هنوز مشخص نیست چه کسی قرار است این سمت را در دست بگیرد و شورای فنی در این باره تصمیم‌گیری خواهد کرد.

بونوچی

ایتالیا با کونته دوباره متولد شد

لئوناردو بونوچی، مدافع ایتالیا عنوان کرد که این تیم تحت هدایت کونته دوباره متولد شده است. شاگردان کونته موفق شدند ۳-۱ آذربایجان را شکست دهند و حضور خود در یورو ۲۰۱۶ را قطعی کنند. او گفت: در این دوره سخت، همه دوست دارند که از تلاش بازیکنان و مربی انتقاد کنند. همیشه می‌دانستیم که با کونته خوب کار خواهیم کرد و او خودش را ثابت کرده است. زودتر از موعد توانستیم به یورو صعود کنیم و این برای تیمی که پس از جام جهانی برزیل به خاکستر تبدیل شده بود، یک تولد دوباره است.

آنچلوتی

دوست دارم به لیگ برتر برگردم

کارلو آنچلوتی، سرمربی سابق چلسی عنوان کرد که قصد دارد در بازگشتش به مربی‌گری، هدایت یک تیم لیگ برتری را بر عهده بگیرد. آنچلوتی به مدت یک سال و نیم سرمربی چلسی بود و به همراه این تیم موفق شد قهرمان لیگ برتر و جام حذفی شود. با این حال، نتایج ضعیف در سال دوم باعث اخراج او از نیمکت آبی‌های لندن شد. حال او عنوان کرد که دوست دارد بار دیگر در لیگ برتر مربی گری کند.

تازه واردها در والیبال؟

در فاصله‌ای کوتاه تا شروع لیگ برتر والیبال یک بار دیگر خبر از اضافه شدن تیم‌های این مسابقات می‌آید. از ۲۹ مهر ماه یک بار دیگر لیگ برتر والیبال آغاز می‌شود و ۱۲ تیم بنا به تصویب سازمان لیگ فدراسیون والیبال با یکدیگر پیکار می‌کنند. در قرعه کشی این مسابقات که هفته گذشته در محل فدراسیون برگزار شد تیم‌ها رقبای خود را تا پایان نیم فصل اول شناختند اما اخباری جدید شنیده می‌شود که در چند سال گذشته باعث کاهش کیفیت لیگ والیبال شده بود. تیم‌های تازه وارد و یهویی هر سال سر و کله شان در لیگ برتر والیبال پیدا می‌شد و والیبال این سابقه را دارد که در هفته سوم مسابقات هم تیمی را به لیگ اضافه کرده باشد. با این حال در چند سال اخیر بازیکنان کم از این نوع تیم‌ها لطمه نخوردند و تیم‌های مثل وزارت دفاع و تعاون گنبد فصل گذشته حتی یک ریال هم به بازیکنان خود ندادند. حالا شنیده می‌شود با این که پرونده تیم‌های حاضر در لیگ برتر والیبال بسته شده است، اما دو تیم دیگر درخواست حضور در این مسابقات را دارند و یکی از آن‌ها اقدام به یارگیری و تمرین هم کرده است. گنبدی‌ها برای حضور در لیگ برتر والیبال جدی هستند و تمرینات خود را هم انجام می‌دهد در حالی که تعداد تیم‌ها و تاریخ مسابقات مشخص شده است. در اخبار آمده است مسؤولان مهرام که سال‌هاست در بسکتبال تیم داری می‌کنند، قصد حضور در والیبال را هم دارند و باید دید سازمان لیگ فدراسیون والیبال این اجازه را به این دو تیم خواهد داد یا خیر؟

کریم باقری

قرار نیست دایی همیشه در پرسپولیس باشد

مربی پرسپولیس می‌گوید علی دایی قرار نیست همیشه در پرسپولیس مربیگری کند. کریم باقری درباره آخرین وضعیت تمرین تیم فوتبال پرسپولیس اظهار کرد: طی روزهای اخیر کادر فنی تمرین‌های خوب و با نشاطی را برای بازیکنان در نظر گرفته است و ما به خوبی تمرین کرده‌ایم تا خودمان را برای دیدار مقابل صبا آماده کنیم. البته به خاطر درگذشت هادی نوروزی چند جلسه تمرین‌مان را از دست دادیم و از نظر روحی هم بازیکنان دچار آسیب شدند، اما سعی می‌کنیم وضعیت تیم را هم از نظر تاکتیکی و فنی و هم از نظر روحی بهبود ببخشیم تا بتوانیم بازی خوبی را مقابل صبا ارایه کنیم. مربی تیم فوتبال پرسپولیس در بخش دیگری از صحبت‌های خود درباره تقابل علی دایی با پرسپولیس اظهار کرد: مشکلی وجود ندارد و ما به این مسایل حاشیه‌ای فکر نمی‌کنیم. علی دایی روزی سرمربی پرسپولیس بوده است و الان در صبا فعالیت می‌کند. قرار نیست که همیشه در پرسپولیس باشد. امیدوارم که هر اتفاقی رخ می‌دهد روز جمعه بازی زیبایی را شاهد باشیم.