فیلمفارسی هنوز گریبان‌گیر سینمای ماست

گفتگو با با آتش تقی‌پور «بازیگر و نویسنده» (بخش دوم)

آتش تقی‌پور بازیگر سینما، تلویزیون و تئاتر؛ در سال ۱۳۲۴ در روستایی در نزدیکی خوی متولد شد اما دوران کودکی و نوجوانی خود را در ارومیه گذرانده است. سال ۱۳۴۵ وارد دانشگاه هنرهای دارماتیک وزارت فرهنگ و هنر شد و در رشته بازیگری و کارگردانی تئاتر...

سینما و سرمایه

۸

یک تن خاویار ایران به مزایده گذاشته شد

شرکت مادرتخصصی خدمات کشاورزی در واکنش به خبر گاردین مبنی بر مزایده ۴ میلیون پوندی یک تن خاویار ایران برای عرضه در انگلیس اعلام کرد: در این مزایده هیچ قیمتی درج نشده است و فروش آن نیز منحصر به خریداران انگلیسی نیست...

خبر

۴

۱۲ صفحه شامل بیش از ۳۰۰ مناقصه و مزایده جاری

۳۰۰ تومان | سال سوم | شماره ۱۸۴ | یکشنبه ۵ خرداد ۸۷ | 25May. 2008

نشریه خبری، علمی، اقتصادی

مناقصه مزایده

روزهای فرد اولین و جامع‌ترین نشریه اختصاصی مناقصات و مزایدات کشور

۱۰۰۰ دستگاه اتوبوس جدید وارد خیابان های تهران می شوند

صفحه ۱۲

استان آذربایجان شرقی منطقه حفاظت شده ارسباران

صفحه ۳

خطر در کمین سیستم بانکی و رشد توسعه اقتصادی

تعیین دستوری نرخ سود بانکی ادامه دارد

سخن اول — مدیر مسئول

کاهش نرخ سود بانکی و تشویق به پرداخت وام

ریاست محترم جمهوری، نرخ‌های سود بانکی در بخش‌های مختلف اقتصادی این کشور را اعلام کرده که نسبت به سال گذشته کاهش یافته است.

نرخ سود بانکی در بخش‌های مسکن، کشاورزی و صنعت و معدن در سال‌جاری ۱۰درصد و برای بخش‌های خدمات و بازرگانی دوازده تعیین شده و رییس‌جمهور در گفتگو با خبرنگاران گفته است که کاهش نرخ سود بانکی باعث افزایش سرمایه‌گذاری می‌شود. به گفته ایشان، دولت برای تشویق بانک‌ها به پرداخت وام برای برخی طرح‌ها، دو درصد یارانه پرداخت می کند. این یارانه به بانک‌هایی تعلق می گیرد که در بخش‌های مسکن، کشاورزی و صنعت و معدن با سود ۱۰ درصد پرداخت کنند. به این ترتیب نرخ سود بانکی همان ۱۲ درصد سال گذشته خواهد بود که ۱۰ درصد آن را وام گیرندگان و دو درصد بقیه را دولت به شکل یارانه پرداخت می کند. تصمیم دولت بر تعیین نرخ سود بانکی به گمانه‌زنی‌ها درباره افزایش نرخ سود بانکی در سال‌جاری پایان داده است. برخی پیش‌بینی می کردند که اگر برنامه بانک مرکزی برای کنترل نقدینگی به تصویب نهایی برسد، دولت ناچار خواهد شد نرخ سود بانکی را افزایش دهد.

بانک مرکزی در بسته سیاسی – نظارتی خود اعلام کرده بود که نرخی سود بانکی در سال جاری بر اساس نرخ تورم تعیین خواهد شد این در حالی است که نرخ تورم در حال حاضر بیش‌تر از ۱۹ درصد برآورده می‌شود. به‌نظر می‌رسد باز هم رییس‌جمهور و مشاوران اقتصادی وی بدون توجه به نظارت بانک مرکزی، همچون دو سال اخیر، بدون درنظر گرفتن شاخص‌های اقتصادی نظیر تورم؛نرخ سود بانکی را تعیین کرده‌اند.

ادامه در صفحه آخر

نخستین مانور مدیریت بحران کشور در بندر امام خمینی برگزار شد

به منظور ایجاد آمادگی در برابر بحران، ارزیابی طرح جامع مدیریت بحران و ارتقای آن برای نخستین بار در بین بنادر کشور مانور مدیریت بحران امروز در بندر امام خمینی (ره) برگزار شد.

معاون دریایی و بندری اداره کل بنادر و دریانوردی استان خوزستان در ستاد مدیریت بحران گفت: اولین مانور مدیریت بحران بندر امام در چهار سطح حریق دریایی، حریق خشکی، آلودگی دریایی و غرق شناور اجرا شد.

ابراهیم ایدنی با بیان این که برای هر بحران سه سطح مشخص شده افزود: این سطح ها با توجه به شدت حادثه تقسیم‌بندی و در راستای رفع آنها اقدام شده است.وی پی گیری بحران‌ها و روند رفع آنها را توسط مدیران ارشد درمحل ستاد بحران اعلام کرد و ادامه داد: تمام بندر به دوربین‌های مدار بسته و تجهیزات ارتباطی صوتی مجهز شده که دراین راستا در هر نقطه‌ای که حادثه رخ دهد در ستاد بحران قابل مدیریت، بررسی و رفع شدن است.

ایدنی تصریح کرد: در حال حاضر تعداد ۸۶ دوربین مدار بسته در کل بندر کار گذاشته شده است.

وی با اشاره به بحران‌های شناسایی و دسته‌بندی شده در بندر امام خمینی (ره) اظهار داشت: تعداد ۵۰۰ بحران در این بندر شناسایی شده که این بحران‌ها بر اساس عملکردانسانی، تجهیزاتی، عملکردی و زیست محیطی به ۷۴ دسته تقسیم شدند.

معاون دریایی و بندری اداره کل بنادر و دریانوردی استان خوزستان ادامه داد: این تعداد بحران‌ها نیز براساس تناوب اتفاقات دسته‌بندی و در نهایت ۱۳ بحران به عنوان بحران‌های اصلی شناسایی شدند.

ایدنی تصریح کرد: این بحران‌ها شامل وقوع زلزله، آتش سوزی در سطح دریا، آتش سوزی در سطح بندر، غرق شناورهای غیر بندری، تصادمات دریایی، انسداد کانال دسترسی، تخریب ساختمان‌های حیاتی، آسیب دیدگی تجهیزات استراتژیک دریایی و خشکی، قطع راه‌های ارتباطی، انتشار و انفجار مواد خطرناک، آلودگی نفتی و تخریب شبکه انتقال برق است.

آگهی مناقصه عمومی — شماره ۸۷/۲ — نوبت اول

شرکت صنایع برق و انرژی صبا — Saba Power & Electricity Industries Co.

این شرکت درنظردارد عملیات رنگ‌آمیزی تجهیزات واحد یک بخار نیروگاه زرگان اهواز را به شرکت‌های پیمانکار واگذار نماید. واجدین شرایط می‌توانند حداکثر تا تاریخ ۸۷/۳/۱۲ جهت خرید اسناد پس از واریز ۵۰/۰۰۰ ریال به سیبای ۱۰۲۲۵۹۲۴۳۰۰۶ به آدرس تهران– خیابان ولی‌عصر، بالاتر از میرداماد، خ قبادیان، پ ۳، طبقه اول، امور بازرگانی یا به آدرس: اهواز – کیلومتر اول جاده مسجد سلیمان – نیروگاه شهید مدحج اهواز (زرگان) مراجعه نمایند. ضمناً تاریخ بازگشایی پاکات ۸۷/۳/۲۵ می‌باشد.

شرکت صنایع برق و انرژی صبا

سایت دایرکتوری مراکز خرید ایران — WWW.Shop-ir.com

آگهی مناقصه

مناقصه‌گزار: شرکت آلومینیوم ایران (طرح ۱۱۰ هزار تنی)
موضوع مناقصه: انجام عملیات نظافت، امورآبدارخانه، نظافت محوطه طرح و نگهداری فضای سبز و گلخانه و خدمات اداری و فنی، امور انبارها
محل انجام عملیات: سایت کارخانه ۱۱۰ هزار تنی آلومینیوم
شرایط متقاضیان: کلیه پیمانکاران توانمند در این زمینه
مبلغ سپرده شرکت در مناقصه: ۷۰/۰۰۰/۰۰۰ ریال ضمانت‌نامه بانکی
محل دریافت و تحویل اسناد: واحد تدارکات واقع در کیلومتر ۵ جاده تهران، کمربندی شمالی، بعد از پمپ بنزین اناری، کارخانه آلومینیوم ایران
قیمت اسناد: ۵۰/۰۰۰ ریال که باید به حساب جاری سپه شعبه آلومینیوم کد ۸۸۰ شماره حساب ۱۲۰۰/۹۶ آلومینیوم ایران واریز گردد.
مهلت دریافت اسناد: از تاریخ ۸۷/۳/۵ لغایت ۸۷/۳/۱۳ به مدت ۱۰ روز
ساعت و مهلت تحویل اسناد: از تاریخ ۸۷/۳/۱۳ لغایت پایان وقت اداری مورخ ۸۷/۳/۲۳ به مدت ۱۰ روز
تاریخ بازگشایی پاکت‌های الف و ب: راس ساعت ۹ صبح روز یکشنبه ۸۷/۳/۲۶
هزینه چاپ آگهی به عهده برنده مناقصات می‌باشد و حضور مناقصه‌گران در جلسه بازگشایی پاکات بلامانع می‌باشد.
شماره‌های تماس ۴۱۳۲۱۸۳–۰۸۶۱ و ۲۱۶۳۳۶۷–۰۸۶۱ واحد تدارکات

روابط عمومی شرکت آلومینیوم ایران

COMITEX — Computer & Information Technology Exhibition 2008

۲۰ تا ۲۳ خرداد ۱۳۸۷

محل برگزاری نمایشگاه های بین المللی استان بوشهر

www.karmanco.com

1st نخستین نمایشگاه تخصصی کامپیوتر، الکترونیک، صنایع مخابرات، تجارت الکترونیک و تکنولوژی اطلاع رسانی

The 1st Specialized Exhibition of computer, Electronic, communication Industrial, E-commerce & Information Technology

خطر در کمین سیستم بانکی و رشد توسعه اقتصادی

تعیین دستوری نرخ سود بانکی ادامه دارد

حمیدرضا خوشجو

برخی معتقدند انتشار بسته سیاسی – نظارتی بانک مرکزی که در آن همه چیز به نرخ تورم منوط شـده بود، به بزرگ‌ترین محل مناقشـه مظاهری با دولت تبدیل شده است؛ هر چند که این ادعا از سـوی دولت رد شـد و مظاهری همچنان سکوت اختیار کرده اسـت. با انتشـار بسته سیاسـتی – نظارتی بانک مرکزی، در ابتدا مشخص شـد که نرخ سود بانکی می‌بایست متناسـب با تورم تعیین شـود و تورم تعیین کننده بسـیاری از شـاخص‌های دولت بـر اعمـال تصمیمات خـود خواهد بود. متناسـب با بسته منتشـر شـده بانک مرکزی و با تورم ۱۹/۷ درصدی که دولت با آن دست به گریبان بود، پیش‌بینی می‌شد نرخ سـود بانکی که در سـال ۸۶ با دسـتور رییس‌جمهور به ۱۲ درصد کاهش یافته بود، در سـال ۸۷ افزایـش یابد، اما به قول وزیر سـابق اقتصـاد رییس دولت نهم آنقـدر « غیرقابل پیش‌بینی» بود که با وجود تورم ۱۹/۷ درصدی نرخ سود بانکی در سال ۸۷ باز هم کاهش یافت. این در حالی بود که کمیسیون اقتصادی دولت نیز که جایگزین شـورای پول و اعتبار شـده و به ثابت ماندن و یا افزایش نرخ سـود بانکـی رأی داده بود. اما احمدی‌نژاد می‌بایست در سال آخر عمر دولت نهم به شعار خود مبنی بر تک رقمی کردن نرخ سود بانکی عمل می‌کرد و از این رو این نرخ به ۱۰ درصد کاهش یافت.

از طرفـی بسـته سیاسـتی – نظارتـی بانـک مرکزی به کمیسیون اقتصادی دولت رفت و با اصلاحاتی که به مظاهری سـخت آمده بود مواجه شـد، به‌طـوری که رییـس کل بانک مرکـزی پس از اعمال تغییرات در بسـته سیاسـتی – نظارتی و اعلام نرخ سـود بانکی ۱۰ درصدی، در اظهارنظرهای پیاپی اعلام کرد که از زمان اجرایی شـدن بسـته سیاستی – نظارتی خبر ندارد و نرخ سـود اعلام شده توسط رییس‌جمهور با نظرات کارشناسی کمیسـیون اقتصادی دولت تفاوت آشکار دارد. اوج اختلافات هنگامی مشـخص شـد که مصوبه کاهش نرخ سود بانکـی با امضای پرویـز داوودی معـاون اول رییس‌جمهور به بانک‌ها ابلاغ شد و بسته سیاستی – نظارتی بانک مرکزی پس از اعمال اصلاحاتی چند برای اجرایی شدن ابلاغ شد. هرچند که چند روز بعد مظاهری ابلاغ نرخ سـود بانکی به بانک را تکذیب کـرد و اعلام کرد که ایـن مصوبه باید از سـوی بانک مرکزی به بانک‌ها ابلاغ شـود، برخی معتقدند اختلافات دولت و بانک مرکزی شـدت یافته و گفته می‌شود در جلسه‌ای که طهماسب مظاهری با احمدی‌نژاد داشته توافقی حاصل نشده و اختلافات نسـبت به کاهش نرخ سـود بانکی و بسـته سیاستی همچنان به قوت خود باقی اسـت. از طرفی دیگر طهماسـب مظاهری از سیاسـت‌های بانک مرکزی دفاع کرده و گفته سیاست‌های بانک مرکزی انقباضی نیسـت و تا حدودی درخصوص کاهش نرخ سپرده قانونی بانک‌ها انبساطی است؛ اما سخنگوی دولت در جلسه هفتگی هفته گذشته در جمع خبرنگاران اعلام کرد که رییس‌جمهور و بانک مرکزی با هم اختلافی ندارند.

ادامه موضع انفعالی بانک مرکزی

طی دو سـال و نیم گذشـته و بـا روی کار آمـدن محمود احمدی‌نژاد، نرخ سـود بانکی با اسـتفاده از مکانیزم دستوری تعیین شده است.

این در شرایطی اسـت که دولت چندی پیش در مصوبه‌ای بانک‌ها را موظف کرد که ۹۵ درصد منابع قرض‌الحسنه خود را به تسهیلات قرض‌الحسنه اختصاص دهند.

برخی کارشناسان احتمال می‌دادند که مصوبه دولت راه را برای ثابت نگه داشتن نرخ سـود بانکی در سال جاری باز کند. بانک مرکزی ایران گزارش داده بود که کاهش دسـتوری نرخ سود بانکی، ادامه فعالیت بانک‌ها و رشد توسعه اقتصادی کشور را با مشکلات جدی مواجه کرده است.

کاهش نرخ سود بانکی در دو سال گذشته با دستور محمود احمدی‌نژاد با هدف افزایش سـرمایه‌گذاری و اشتغال صورت گرفته اسـت، اما گزارش بانک مرکزی نشـان می‌داد که این اقـدام بدون توجه به نقدینگی و نرخ تورم به کاهش نرخ سـود واقعی بانک‌ها و زیان‌دهی آنها منجر شده است.

بانک مرکزی ایـران توضیحی درباره وضعیت بانک‌ها بعد از کاهش نرخ سود بانکی ارایه نداده اما تأکید کرده بود که رشد نقدینگی و تورم یعنی فقیرتر شدن کارمندان و کارگران و سایر صاحبان درآمدهای ثابت.

از نظر این بانک، سیستم بانکی کشور همچنان تحت فشار سرکوب مالی است و نرخ واقعی سـود بانکی به عنوان یکی از مهم‌ترین شاخص‌های کلان اقتصادی نقش خود را در هدایت سیاست پولی کشور از دست داده است.

بخش عمده‌ای از منابع بانک را پس‌اندازهای مردم تشکیل می‌دهـد که به عقیده بانک مرکزی، بانـک وظیفه هدایت آن را به سـمت سـرمایه‌گذاری بر عهده دارند و نرخ واقعی سـود یکی از مهم‌ترین ابزار بانک‌ها برای هدایت نقدینگی به سمت سرمایه‌گذاری است.

به نظر می‌رسـد افزایش شـدید نرخ تورم و رشد انفجاری نقدینگی باعث شـده تا تلاش دولت برای کاهش نرخ سـود بانکی بی‌نتیجه بماند و بانک‌ها با وجود افزایش شدید نقدینگی، موفقیتی در جذب و هدایت آن به سمت سرمایه‌گذاری نداشته و در عوض با درخواسـت‌های فراوانی برای دریافت وام ارزان مواجه شده‌اند.

کاهش دستوری بهره بانکی

دولت محمود احمدی‌نژاد در دو سـال گذشـته نرخ سـود بانک‌های دولتی را از ۱۶ درصد به ۱۲ درصد و نرخ سـود بانک را از ۲۲ درصد به ۱۳ درصد کاهش داده است.

براسـاس آخرین گزارش بانک مرکزی، نرخ تورم در پایان سال ۸۶ به ۱۸ درصد نیز رسـیده است و این بدان معناست که بانک‌ها در مقابل پرداخت وام با نرخ سـود ۱۲ درصدی نه تنها سودی به دست نمی‌آورند بلکه باید از جیب خود مبالغی اضافه بپردازند. چنین وضعیتی بانک‌ها را به سـمت زیان‌دهی بیشتر پیش می‌برد و از نظر کاشناسان، بانک مرکزی در تلاش است تا دولت را متقاعد کند که در پایان سـال خورشـیدی بر خلاف وعده خود از کاهش مجدد نرخ سود بانکی صرف‌نظر کند.

نرخ بهره بانکی هر سـاله در فروردین ماه از سوی شورای پول و اعتبار تعیین می‌شـد که با دسـتور رییس‌جمهوری این شورا که در آن نمایندگانی از مجلس، بخش خصوصی و بانک مرکزی حضور داشتند، منحل شده است.

احمدی‌نژاد در سـال ۸۵ در مخالفت با تصمیم شورای پول و اعتبـار، از امضای مصوبه شـورای پول و اعتبـار که بر ثابت بودن نرخ بهره بانکی تأکید داشـت، خودداری کرد و این شورا سرانجام نظر رییس‌جمهور را پذیرفت.

احمدی‌نژاد تأکید داشـت که کاهش نرخ سود برای تقویت تولیـد و کاهش نرخ تورم ضروری اسـت و بانک‌های دولتی و خصوصی باید وام خود را با سود موردنظرش در اختیار مشتریان بگذارند.

هشدارهای اقتصادی

همان زمان کارشناسـان نسبت به تبعات کاهش دستوری نرخ سـود بانکی بدون توجه به شـاخص‌های دیگر اقتصادی نظیر رشـد تورم و نقدینگی هشـدار داده بودند، اما دولت این استدلال را قبول نداشت.

کارشناسان اقتصادی معتقد بودند که کاهش دستوری نرخ سـود بانکی هیچ کمکی به تولید و اشتغال نخواهد کرد و اثرات تخریبی آن در اقتصاد بیشـتر از نتایج مثبـت آن خواهد بود به خصوص اگر بانک مرکزی نتواند در کاهش نرخ تورم و کنترل نقدینگی موفق عمل کرد.

با آنکه هدف از کاهش نرخ سود بانکی کاهش تورم، کاهش هزینه‌های تولید و حمایت از بخش خصوصی اعلام شـده بود اما بانک‌های خصوصی با اعتراض به کاهش نرخ سـود، اعلام کرده بودند کـه تصمیم آقـای احمدی‌نژاد ایـن بانک‌ها را با مخاطره جدی روبه‌رو می‌کند و موجب فرار سـرمایه‌گذاران و کارآفرینان خواهد شد.

از نظر بانک‌هـای خصوصی، کاهش بهـره بانکی، تقاضا را برای دریافـت وام‌های ارزان قیمت بیشـتر می‌کند و مردم برای حفظ ارزش پول خود تشـویق می‌شوند سپرده‌های خود را از بانک‌ها خارج کرده و در بخش‌های زمین، مسـکن، طلا و کالاهای با دوام به کار گیرند.

با وجود این هشـدارها دولت تصمیم خود را برای کاستن از نرخ سود عملی کرد ولی براساس گزارش‌های رسمی نه تنها به اهدافش نرسید بلکه این اقدام کاملاً برعکس نتیجه داد.

ادامه زیان‌دهی بانک‌ها

نرخ تورم در سال جاری از حدود ۱۲ درصد به مرز ۱۸ درصد رسیده و برخی کارشناسـان پیش‌بینی می‌کنند که نرخ آن در ماه‌های آینده ۲۰ درصد را نیز پشت سر بگذارد.

اسـتفاده بیش از اندازه از درآمدهای نفتـی و تزریق آن به اقتصاد ایران از مهم‌ترین دلایل رشد نقدینگی است که از سال ۱۳۸۴ تاکنون دو و نیم برابر شـده و از حـدود ۶۰ هزار میلیارد تومان به مرز ۱۵۰ هزار میلیارد تومان رسیده است.

کارشناسـان اقتصـادی معتقدند برای جلوگیـری از زیان بیشـتر بانک‌ها دو راه وجود دارد یا نرخ سـود تسهیلات بانکی مجدداً افزایش یابد یا تورم کم شود.

کاهش نـرخ تورم در کوتـاه مدت عملی نیسـت و به نظر نمی‌رسـد با وجود شـدیدی که به بانک‌ها وارد می‌شود دولت عقب نشـینی کرده و حاضر به افزایش مجدد نرخ سـود بانکی باشـد و به خصوص که دولت وعده داده بود نرخ سود بانکی در سال آینده نیز کاهش یابد.

در چنین شرایطی پیش‌بینی می‌شود دولت با سکوت از کنار وعده کاهش نرخ سـود بانکی در سـال آینده بگذرد و بانک‌ها نیز ناچارند همچنان هزینه سـنگین ناشـی از کاهش دسـتور نرخ سـود بانکی را بپردازنـد. مرتضی الله‌داد رییس مؤسسـه عالـی بانکداری در این‌باره می‌گویـد: در یک مکانیزم صحیح اقتصادی برای جلوگیری از کاهش میل به پس‌انداز و در نتیجه کاهش سـپرده‌های بانکی نباید نرخ سـود بانکی از نرخ تورم پایین‌تر قرار گیرد.

وی در گفتگـو با فارس با بیان این که در حال حاضر در بین مسؤولان اقتصادی کشور دو نوع نگرش در مورد سیستم پولی کشـور وجود دارد، می‌افزاید: یک نوع نگرش آن اسـت که در تعیین نرخ سود بانکی باید نرخ تورم نیز مورد توجه قرار گرفته و نرخ سود بانکی حدود ۳ درصد بالاتر از آن تعیین شود و نگرش دوم در تعیین نرخ سـود بانکی پایین‌تر از نرخ تعادلی و بازار آن اسـت. وی افزود: درصورت اجرای روش اول اگر نرخ تورم ۱۳ درصد برای سال جاری هدف قرار گیرد نرخ سود بانکی مناسب برای مجموعه سیستم بانکی کشور معادل ۱۶ درصد می‌شود.

به گفته وی از سـوی دیگر با اجرای شیوه فعلی یعنی نرخ سود ۱۲ درصد، علاوه بر این که به واسـطه پایین‌تر بودن این نرخ از نرخ تعادلی ایجاد رانت دور از انتظار نیسـت، منابع بانکی نیز با تهدید مواجه خواهد شـد. رییس مؤسسه عالی بانکداری افزود: در یک مکانیزم صحیحـی اقتصادی برای جلوگیری از کاهش میل به پس‌انداز و در نتیجه کاهش سـپرده‌های بانکی نباید نرخ سود بانکی از نرخ تورم پایین‌تر قرار گیرد.

وی خاطرنشان کرد: در این شرایط باید بانک‌ها این اختیار را داشته باشند که وام‌های دستور را که منجر به ضرر آنها می‌شود ، از برنامه خود حذف کننـد. در غیراین‌صورت، این بنگاه‌های بزرگ اقتصادی شـرایط مطلوب را از دست خواهند داد. الله‌داد بـا بیان این که در مورد ارتباط نرخ سـود بانکی و نرخ تورم باید به اقتصاد کشـورهای دیگر نیز توجه داشـت تصریح کرد: در صورت اجـرای مصوبه هیـأت دولت مبنی بـر اختصاص ۹۵ درصد از سپرده‌های قرض‌الحسنه به تسهیلات قرض‌الحسنه، می‌توان انتظار داشت که متوسط نرخ سود بانکی در سال جاری افزایش نیابد.

وی با بیان این که با اعمال نرخ‌های فعلی بانک‌ها متحمل زیان بسیاری می‌شوند؛ تصریح کرد: نمی‌توان انتظار داشت که دولت نیز برای جبران این نیاز به حسـاب ذخیره ارزی متوسل شده و پول به اقتصاد تزریق کند زیرا این اقدام باعث بالا رفتن پایه پولی و ایجاد مشکلات بیشتر می‌شود.

الله‌داد خاطرنشان کرد: با هر بار تزریق نقدینگی به اقتصاد باید از ۳ تا ۵ فصل بعدی اثرات تورمی آن را مشاهده کرد.

وی با اشـاره به این که بخش بزرگی از بودجه جاری دولت از محل درآمدهای ارزی ناشـی از فروش نفت تأمین می‌شود، گفت: باید توجه کرد که تبدیل دلارهای نفتی به ریال منجر به تشـدید بیماری هلندی اقتصاد کشور شده که پیامدهای منفی آن افزایـش نرخ بیـکاری و افزایش تورم اقتصـاد را به همراه خواهد داشت.

کاهش نرخ سود سپرده به ۷ درصد

در همین حال مدیرعامل بانک سـرمایه با اشاره به کاهش نرخ سـود بانکی به ۱۰ درصد معتقد اسـت: نرخ سـود سپرده مـردم در بانک‌ها می‌بایسـت از ۱۶ درصد بـه ۷ الی ۸ درصد کاهش یابد.

بهاءالدین حسـینی هاشـمی، مدیرعامل بانک سـرمایه، در گفتگو بـا برنا ضمن بیان مطلب فوق گفـت: با این که نرخ جدید سـود بانکی هنوز به بانک‌ها ابلاغ نشده است، اما اجرای این دستور شـرایط را برای بانک‌ها تا حدودی با مشکل مواجه می‌کند. مدیرعامل بانک سرمایه با تأکید بر این که بانک‌ها باید در شـرایط فعلی به دنبال راهکاری باشند تا ضرر نکنند، اظهار کـرد: برای پرهیـز از ضرردهی باید با تصمیـم هماهنگ نرخ سود سپرده‌های بانکی را از ۱۶ درصد به ۷ الی ۸ درصد کاهش دهیم. وی اظهـار کرد: با اجرای این سیاسـت شـاهد خروج سـپرده‌ها از بانک و هجوم آنها به سـمت بازار کالا می‌شویم و برای مدتی تورم لجام‌گسیخته و انفجاری به اقتصاد تحمیل می‌شود.

حسـینی هاشـمی گفت: در هر حال بانک ها برای نجات خـود باید این سیاسـت را اتخاذ کنند تا با ارایه تسـهیلات ۱۰ درصدی متضرر نشـوند. مدیرعامل بانک سرمایه اظهار کرد: اگر چه اتخاذ این سیاسـت باعـث نارضایتی سـپرده‌گذاران می‌شـوند، اما بانک‌ها و سیستم اقتصادی کشـور ناچار است مدتی ریاضت بکشـد. وی ابزار امیدواری کـرد: با اجرای این سیاست قفل اقتصادی ایران سرانجام باز شود.

حسینی هاشـمی گفت: تعیین نرخ سود بانکی ناشی از چند عامل است که براساس آن می‌توان توازن و تعادل را در بخش عرضه تقاضای پول به وجود آورد.

مدیرعامل بانک سـرمایه افزود: نرخ سود تعیین شده باید ارتبـاط با سـرمایه‌گذار را تنظیم کرده و بتوانـد تمام پس‌انداز سیستم بانکی را به سرمایه تبدیل کند.

وی گفت: چنانچه در بخش پولی شـاهد مازاد تقاضا باشیم به معنای این است که نرخ سود بانکی پایین است و درصورتی که با کسـری تقاضا مواجه شـویم، نرخ سود بالاست. حسینی هاشـمی نرخی را بهینه دانسـت که براسـاس آن کلیه پس‌اندازهـای قابل تصرف بانک‌هـا به سـرمایه‌گذاری و فعالیت اقتصادی اختصاص یابد.

مدیرعامل بانک سـرمایه گفت: در صورتی که در سیستم بانکی با مازاد تقاضا مواجه شـویم مشـخص است که نرخ در جای خود نبوده پائیین از نرخ مؤثر است.

حسینی هاشمی با بیان این که معمولاً در همه کشورها نرخ سـود در بخش پس‌اندازها در حد تورم تعیین می‌شـود؛ اظهار کرد: بر این اساس نرخ سود بانکی بر اساس تورم به اضافه چند درصد کارمزد تعیین می‌شـود که این مسـأله در بسته سیاسی بانک مرکزی مورد توجه قرار گرفته بود.

وی با اشـاره به تعیین دسـتوری نرخ سـود بانکی با هدف باز شـدن گره اقتصادی افزود: البته در این بخـش نیز باید به شرایط موجود کشور توجه کرد، نمی‌توان برای شرایط تورمی، رکود و تورم رکودی یک نسـخه را پیچید. حسـینی هاشـمی گفت: معمولاً در همه کشـورها سیاسـت‌های مالی به عنوان سیاسـت‌های مکمل تنظیم بازار در کنار سیاست‌های پولی به کار گرفته می‌شود. مدیرعامل بانک سـرمایه ادامه داد: گاهی اوقات برنامه‌ریزان اقتصادی برای خروج کشور از حالت رکود با تعیین دسـتوری نرخ سود کارشناسی شده، شوکی را به اقتصاد وارد می‌کنند.

حسـینی هاشـمی افزود: اجرای این سیاست زمانی جواب می‌دهد که در یک دوره زمانی کوتاه کمتر از یک سال اجرا شده و اقتصاد را به حالت عادی بازگرداند که در این حالت نیز شدت شوک نیز کاملاً مشخص شده است.

مدیرعامل بانک سـرمایه گفت: در غیر این صورت تعیین دستوری نرخ سود بانکی باعث تشدید بحران اقتصادی شده و در شرایط تورمی نیز کشور را با مشکلات بیشتر مواجه می‌کند. وی با بیان این که تورم رکودی ناشـی از فشـار هزینه اسـت، افزود: زمانـی که قیمت عوامل تولید افزایـش می‌یابد به طبع کالاهـا نیز گران‌تر از قدرت خرید جامعه تولید می‌شـود که در این شرایط سیاست‌های اقتصادی باید با دقت و ظرافت خاصی اتخاذ شود.

حسـینی هاشـمی افزود: بر این اسـاس تجدیـد نظر در سیاست‌های مالی، واردات و صادرات باعث می‌شود تا با کمک به سیاست‌های پولی کشور عرضه کالا متعادل شد و قیمت‌ها نیز از روند کاهنده برخوردار شوند.

حسینی هاشـمی تأکید کرد: مجموعه سیاست‌های مالی و پولی باید بـرای خروج از بحران اقتصادی به صورت هماهنگ و مکمل یکدیگر اجرا شـود. مدیرعامل بانک سـرمایه با بیان این که نرخ سود بانکی در ایران تیغ دولبه‌ای است که می‌تواند هزینه تولید را کاهش دهد؛ افزود: البته بررسی‌های انجام شده نشـان داده است که سـهم هزینه مالی در قیمت کالا در ایران حدود ۵ درصد است که نقش زیادی در قیمت کالاها ندارد.

وی ادامه داد: در حال حاضر کشور دچار تورم وارداتی شده که این امـر نیز ناشـی از افزایش قیمت کالا در خارج اسـت، ضمن این که تضعیف ارزهای بین‌المللـی مانند دلار، افزایش درآمدهای نفتـی و افزایش حجم پایه پولی نیز به این مسـأله دامن زده است.

مدیرعامل بانک سـرمایه گفت: در شـرایطی که کشـور با مشـکل تورم وارداتی مواجه شـده اسـت؛ جلـوی تورم را نمی‌گیرند. چرا که این مسـأله رابطه عکس بـا بیکاری دارد، بـه نحوی که با کاهش تورم نرخ بیـکاری افزایش می‌یابد که در این شرایط کشـور بین انتخاب تورم و بیکاری دچار تعارض می‌شـود. مدیرعامل بانک سرمایه افزود: معمولاً در هیچ جای دنیا تورم و بیـکاری را فدای همدیگر نمی‌کنند. وی گفت: یک منطقه تعادل در اقتصاد وجـود دارد که با اتخاذ آن با تورم قابل می‌توانیم کمترین سطح بیکاری را نیز داشته باشیم.

حسینی هاشمی ادامه داد: همه راهکارهای اشاره در اقتصاد تعریف شـده منتهی محاسبات بسـیار پیچیده‌ای دارد که باید بررسی شود.

مدیرعامل بانک سرمایه نرخ سود بانکی را شاه کلید ایجاد تعـادل در بازار پـول و کالا اعلام کرد و افـزود: در حال حاضر نتوانسته‌ایم از این شاه کلید به درستی استفاده کنیم.

حسینی هاشمی ادامه داد: مجموع سیاست‌هایی که بانک مرکزی برای حفظ ارزش پول و رشد و توسعه اقتصادی به کار می‌گیرد باید در جهت کمک به عملی شدن اهداف دولت باشد که یکی از مؤلفه‌ها تعیین نرخ سود بانکی است.

افزایش رانت در سیستم بانکی

مصطفی بهشـتی‌روی، عضو هیأت مدیره بانک پاسارگاد نیز درخصوص کاهش نرخ سـود بانکی به ۱۰ درصد گفت: هر زمان که از نرخ سود صحبت به میان می‌آید توجه همه به سمت سود تسـهیلات بانکی معطوف می‌شـود در حالی که بانک‌ها باید به جمـع‌آوری منابع پرداخته و آنها را در اختیار بخش تولید و صنعت قرار دهند.

وی افزود: زمانی که ارتباط مناسبی بین تورم و سود بانکی وجود نداشته باشد، بانک‌ها قادر به جمع‌آوری منابع برای ارایه تسهیلات نیستند.

عضو هیأت مدیره بانک پاسارگاد گفت: زمانی که نرخ سود بانکی ۱۰ درصد تعیین می‌شـود، طبیعی است که آحاد جامعه علاقه‌ای به سپرده‌گذاری در بانک‌ها نداشته و ترجیح می‌دهند سـرمایه‌های خود را درجای دیگری صرف کننـد که این امر باعث کاهش اعطای تسهیلات از سـوی بانک‌ها می‌شود. به گفته وی، زمانی که نرخ سـود بانکی کمتـر از نرخ تورم تعیین می‌شود طبیعی اسـت که شـاهد افزایش رانت در این بخش می‌شویم.

بهشـتی روی گفت: زمانی که نرخ تورم ۱۹ در صد و سـود بانکی ۱۰ درصد اسـت، تعدادی از متقاضیان با استفاده از رانت از تسـهیلات ارزان قیمت اسـتفاده کرده و به مرور شاهد بروز مشکلات این‌چنینی می‌شویم و لذا بانک‌ها برای جلوگیری از کاهش سپرده‌گذاری ناچار هستند وارد قراردادهای مشارکتی شده و سود بالایی برای عقود مشارکتی تعیین کنند.

عضو هیأت مدیره بانک پاسارگاد افزود: با تدابیر اندیشیده شده در بانک پارسـارگاد به محض ابلاغ نرخ سود بانکی سود بانکی از سوی بانک مرکزی تلاش می‌کنیم سودآوری خود را در سال‌جاری کاهش نداده و از مکانیزم‌های جدید برای جذب منابع استفاده کنیم.

افزایش اختیار عمل بانک‌ها

احمد درخشـنده مدیرعامل بانک سپه نیز در این ارتباط به خبرنگار برنا گفت: زمانی که قرار است دولت ۲ درصد یارانه به تسهیلات بانکی اعطا کند، بنابراین نرخ سود بانکی بیش از ۱۲ درصد نخواهد بود.

وی با بیان این که طبیعی اسـت با کاهش نرخ سود بانکی تقاضای دریافت تسـهیلات افزایش می‌یابد؛ افـزود: با توجه بـه محدودیت منابـع بانکـی و افزایش تقاضا بـرای دریافت تسـهیلات بهتر اسـت اختیارات بیش‌تری بـه بانک‌ها برای پذیرش طرح داده شـود. درخشنده افزود: تعیین نرخ ۱۰ درصد به اضافه ۲ درصد یارانه فی نفسه منفی نیست مخصوصاً این که در صورت ابلاغ این نرخ از سوی بانک مرکزی قطعاً تسهیلات بانکـی به طرح‌هایی کـه از توجیه فنی و اقتصـادی برخوردار هستند پرداخت شده و دلوت نیز از دقت عمل بیشتری به دلیل پرداخت یارانه در این بخش برخوردار می‌شود.

مرتضی الله‌داد، رییس مؤسسـه عالی بانکداری نیز معتقد است: زمانی که نرخ سود بانکی کمتر از نرخ تورم تعیین می‌شود قطعاً زیان‌آور خواهد بود. رییس مؤسسه عالی بانکداری گفت: به اعتقاد من با توجه به بالا بودن نرخ تورم در کشـور بهتر بود نرخ سود بانکی حداقل برابر با نرخ تورم تعیین می‌شد.

مرحله اول – نوبت اول

آگهی مناقصه

شهرداری منطقه ۳

شـهرداری منطقه ۳ تبریز به اسـتناد مجوزهای مأخوذه در نظر دارد عملیات اجرای پروژه‌های زیر را به شـرکتهائی که دارای پایه‌بندی باشند واگذار نماید. لذا شرکتهائی که واجد شرایط هستند می‌توانند از تاریخ نشـر آگهی به امور قراردادهای منطقه واقع در بلوار آزادی – بازار روز ، اول خیابان ملت مراجعه و نسبت به اخذ اسناد مناقصه اقدام نمایند.

ردیف	عنوان پروژه	مبلغ اولیه به ریال	سپرده شرکت در مناقصه به ریال	ملاحظات
۱	احداث پل عابر پیاده در کمربندی میانی آخر خیابان حافظ	۹۲۰/۰۰۰/۰۰۰	۹/۱۰۰/۰۰۰	مرحله دوم
۲	احداث کتابخانه حاشیه خیابان شهید صمدی	۱/۵۵۰/۰۰۰/۰۰۰	۱۱/۱۵۰/۰۰۰	مرحله اول
۳	لکه‌گیری آسفالت فاز۳	۵۰۰/۰۰۰/۰۰۰	۷/۰۰۰/۰۰۰	مرحله اول

توضیحات :

برابر مقررات نباید هیچکدام از اعضای اصلی و علی‌البدل شـرکت مشـمول قانون منع مداخله کارکنان دولت باشند.

هزینه چاپ آگهی به عهده برندگان مناقصه است.

شهرداری در رد یا قبول هر کدام از پیشنهادات مختار است.

هنگام مراجعه برای اخذ اسناد ارائه تصویر آخرین پایه‌بندی الزامی است.

کلیه اسناد و مدارک شرکت (اساسنامه – اظهارنامه –آخرین تغییرات و ...) می‌بایست بصورت مصدق در پاکت الف ارائه گردد.

درصورت عدم آمادگی برندگان مناقصه برای عقد قرارداد به ترتیب از نفر اول تا سوم سپرده شرکت در مناقصه آن‌ها به نفع شهرداری ضبط خواهد شد.

آخرین مهلت تحویل اسناد به مناقصه‌گزار و محل آن : تا ساعت ۱۴ روز یکشنبه ۸۷/۳/۲۶ دبیرخانه شهرداری منطقه ۳ واقع در خیابان صائب یا دبیرخانه معاونت فنی و عمرانی منطقه

زمان و محل بازگشـایی پیشنهادات: سـاعت ۱۵ روز یکشنبه مورخه ۸۷/۳/۲۶ سـاختمان شهرداری منطقه ۳– خیابان صائب

مرحله اول– نوبت اول ۸۷/۳/۵
مرحله اول– نوبت دوم ۸۷/۳/۱۲

اکبر آقا محمدی
شهردار منطقه ۳ تبریز

جاده‌های بی‌مجوز؛ این بار در منطقه ارسباران!

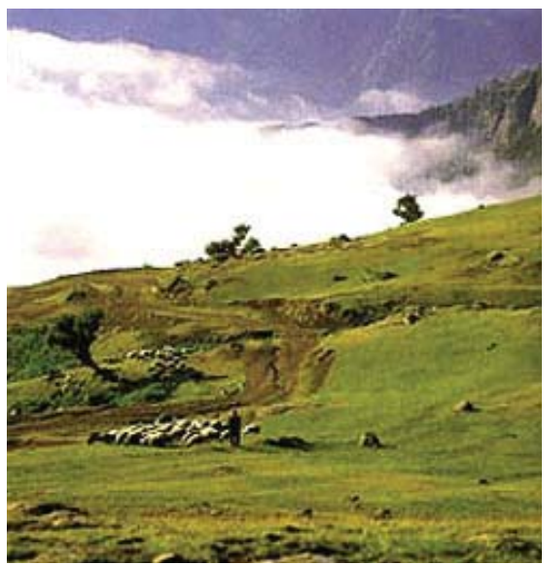

سایت تابناک: جاده جانانلو به کلیبر درحالی از داخل امن‌ترین زون جنگل بکر ارسباران در حال احداث است که به گفته مسؤولان سازمان حفاظت محیط زیست، این جاده نه تنها فاقد هرگونه مجوز ارزیابی زیست‌محیطی است، بلکه مجریان پروژه بدون مجوز سازمان حفاظت محیط زیست وارد منطقه حفاظت شده ارسباران شده و اقدام به انفجار برای احداث این مسیر کرده‌اند. به گزارش ایسنا، موضوع احداث جاده جانانلو به کلیبر حدود سال ۱۳۷۵ مطرح شد که در آن زمان به دلیل نبود اعتبارات لازم، عملیات اجرایی جاده آغاز نشد. اما از حدود ۳ سال گذشته احداث این جاده علی‌رغم عبور از منطقه حفاظت شده ارسباران که به عنوان یکی از ذخیره‌گاه‌های زیستکره جهانی تحت مدیریت سازمان حفاظت محیط زیست است، بدون هماهنگی و مدنظر قرار دادن ملاحظات زیست محیطی آغاز شد. هر چند که مسؤولان سازمان محیط زیست در نامه‌های متعددی خواستار جلوگیری و تغییر ۵ کیلومتر از این مسیر شدند، اما اصرارهای موجود، موجب شد که این اقدامات بی‌اثر شود؛ به عنوان مثال علی‌رغم نامه معاون محیط زیست انسانی سازمان حفاظت محیط زیست برای جلوگیری از احداث مسیر طی هفته‌های گذشته، احداث جاده همچنان به صورت غیرقانونی ادامه داشت. گزارش‌های رسیده حاکی از آن است مجریان پروژه با تأکیدات و پی‌گیری‌های سازمان محیط زیست، از یک مشاور برای گزارش ارزیابی خود استفاده کردند و مشاور نیز نظر سازمان محیط زیست را تأیید کرد، اما مجریان، به عملیات خود ادامه دادند. علی‌رغم پیشرفت فیزیکی پروژه بدون اخذ مجوزهای مربوطه در حد ۵ کیلومتر از ابتدا و انتهای مسیر و صرف هزینه مربوطه، سازمان حفاظت محیط زیست در جهت تعامل با مجریان پروژه پیشنهاد اصلاح مسیر را بعد از ملحوظ کردن مسیر اجرای پروژه مطرح کرده است. اما مجریان طرح تنها به تک گزینه مدنظر و پیشنهادی خود اصرار داشته و بدون ملاحظات زیست محیطی و بدون اخذ مجوز سازمان حفاظت محیط زیست در منطقه تحت مدیریت ارسباران فعالیت راهسازی را ادامه دادند. جاده جانانلو به کلیبر که از داخل امن‌ترین نقطه منطقه حفاظت شده ارسباران عبور می‌کند، به گفته کارشناسان محیط زیست موجب قطع کریدور گدار و مهاجرت حیات وحش، افزایش تخلفات شکار، تغییر کاربری اراضی مجاور مسیر و ... می‌شود. از سوی دیگر با توجه به مسیر فعلی مورد نظر وزارت راه و ترابری زیستگاه‌های حساس و آسیب پذیر پیرامونی مناطق امن منطقه حفاظت شده ارسباران و مناطق آزاد پیرامونی دچار آسیب‌های جدی و جبران ناپذیر خواهد شد که این امر افت ارزش‌های زیستگاهی منطقه را به دنبال خواهد داشت. چندی پیش نیز یکی از نمایندگان استان در نامه‌ای به رییس‌جمهوری با اشاره به این که احداث این جاده جزو مصوبات استانی بوده است، خواستار پی‌گیری این امر شده بود، این درحالیست که به گفته مسؤولان سازمان حفاظت محیط زیست این جاده به هیچ وجه جزو مصوبات استانی هیأت دولت نبوده است. به گزارش ایسنا، عملیات احداث مسیر هم‌اکنون از ۲ جبهه یکی از حوزه کلیبر و دیگری از نوار مرزی منطقه در حال انجام است و انفجارهای متعدد برای بازگشایی مسیر و عبور از کنار رودخانه موجب شده که جنگل‌های بکر ارسباران و حیات وحش منطقه در معرض نابودی قرار گیرند. دکتر دلاور نجفی، معاون محیط طبیعی و تنوع زیستی سازمان حفاظت محیط زیست در این خصوص با اشاره به این که احداث جاده جانانلو به کلیبر هم‌اکنون متوقف شده است، افزود: مسؤولان پروژه گزارش ارزیابی زیست‌محیطی این مسیر را به سازمان حفاظت محیط زیست ارایه کرده‌اند، اما هنوز این گزارش در دست بررسی است و تأیید نشده است.

برق‌رسانی به اثر باستانی کاخ بردک به مناقصه گذاشته می‌شود

رییس اداره میراث فرهنگی شهرستان دشتستان استان بوشهر گفت: همزمان با هفته میراث فرهنگی، عملیات برق‌رسانی به اثر باستانی کاخ هخامنشی در شهر برازجان مرکز این شهرستان پایان یافت و تأسیسات برق آن بهره‌برداری شد.

مهدی بسارده در گفتگو با خبرگزاری جمهوری اسلامی افزود: با نصب تأسیسات برقی در این بنا که ۱۵۰میلیون ریال برای اجرای آن هزینه شد، امکان نگهداری بهتر از مجموعه فراهم شده است.

وی اظهار داشت: همچنین از این پس فعالیت هیأت‌های باستان‌شناسی در زمینه کاوش در این مجموعه بهتر و هدفمندتر خواهد شد.

کاخ هخامنشی برازجان که به کورش بنیان‌گذار سلسله هخامنشی منسوب است در سال ۱۳۵۰ کشف شد و درجنوب شرق برازجان و در کنار رودخانه‌خشک (آردو) قرار دارد و یکی از پایگاه‌های مهم ایران دوره هخامنشی در ساحل خلیج فارس بوده است.

بسارده گفت: همچنین مراحل تهیه طرح مطالعاتی و طراحی برق‌رسانی به اثر باستانی کاخ بردک سیاه در روستای دورودگاه نیز به اتمام رسیده و به منظور عملیاتی شدن بزودی به مناقصه گذاشته می‌شود.

وی اضافه کرد: برای برق‌رسانی به این بنا ۶۴۰میلیون ریال اعتبار اختصاص یافته است.

محیط زیست

زهرا یزدانی پرایی*

مجموعه یادداشتهای توجه به محیط‌زیست ضرورت توسعه‌ی پایدار

استان آذربایجان شرقی- منطقه حفاظت شده ارسباران

ارسباران باویژگی‌های منحصر به فرد خود مجموعه‌ای از عناصر هیرکانی و قفقازی گیاهی کشور را دارا می‌باشد که علاوه بر تنوع بزرگ گیاهی، عمده‌ترین گونه‌های پستانداران و پرندگان حمایت شده یا کمیاب را نیز در چتر حمایت خود دارد. این منطقه زیبای کوهستانی واقع در حاشیه جنوبی رودخانه مرزی ارس در استان آذربایجان شرقی با مساحتی برابر با ۸۰۶۵۴ هکتار در سال ۱۳۵۲ حفاظت شده اعلام شد. در سال ۱۳۵۵نیز به دلیل در برداشتن زیست بوم‌های گوناگون، ارزش بیولوژیک بسیار بالا و گونه‌های گیاهی و جانوری منحصر به فرد به عنوان ذخیره‌گاه زیستکره شناخته شد. دامنه ارتفاعی ۲۵۶ تا ۲۸۹۶ متر، بارندگی و دمای متوسط سالیانه ۲۷۵ میلی‌متر و ۱۰ درجه سانتیگراد منطقه را دارای اقلیم‌های نیمه خشک و نیمه مرطوب معتدل کرده است.

بیش از نیمی از منطقه پوشیده از جنگل‌های به نسبت متراکم است. ۱۰۲۸ گونه گیاهی شناسایی شده در ارسباران نشان از تنوع زیستی زیاد و اهمیت این منطقه از نظر حفظ ذخایر ژنتیکی دارد. از جمله گونه‌های گیاهی مهم منطقه می‌توان اوری، ممرز، گردو، چنار، کیکم، سماق، زرشک، گیلاس، آلبالو، سرخدار، هفت کول، ارس، ذغال اخته، آلوچه، انار وحشی، زالزالک، کرب، ملچ، گون، سیاه تلو، ریش بز، انواع نعناعیان، پامچال، آلاله و گراس ها را برشمرد. گونه‌های مهم جانوری منطقه عبارتند از: بز و پازن، قوچ و میش، گراز، خرس قهوه‌ای، سیاه گوش، گرگ، روباه معمولی، خرگوش، پلنگ، سیاه خروس قفقازی، کبک، کبک دری، دراج، قرقاول، هما، انواع شکاری‌ها، یله مار، تیرک مار و گرزه مار. ناحیه کوچکی از ارسباران به برنامه احیای نسل مارال اختصاص یافته است.

احیای نسل «مارال» در فضایی به وسعت ۷ هکتار از اراضی مرکز تحقیقاتی انجام گرفته است. از سوی دیگر، پوشش گیاهی منطقه حفاظت شده ارسباران نیز از دیگر جلوه‌های طبیعی آن است که متناسب با تغییر آثار بارازش تاریخی همچون قلعه بابک، دژ طومانیانس و کلیسا از ویژگی‌های برجسته منطقه برای جلب گردشگران محسوب می‌شوند. تنوع زیستی زیاد منطقه زمینه انجام امور علمی و پژوهشی را فراهم آورده است. منطقه حفاظت شده ارسباران به‌عنوان یکی از زیست‌بوم‌های ثبت شده در یونسکو از جمله جاذبه‌های گردشگری طبیعت (اکوتوریسم) درشهرستان کلیبر همه ساله مورد اقبال شمار زیادی از گردشگران داخلی و خارجی است. منطقه حفاظت شده ارسباران هم‌اکنون توسط ۹ پاسگاه سرمحیط بانی و محیط‌بانی مدیریت و نظارت می‌شود.

ارسباران با برخورداری از اشکال متنوعی از صخره‌ها، جنگل‌ها، مراتع، رودخانه‌ها و کشتزارها، طیف وسیعی از مناطق بکر و زیبا مانند آنزا، کلن، پیردره‌سی، قارونلار، قلعه‌دره‌سی وینق، شاه‌اتران و وایقان را شامل می‌شود.

به استناد آثاری که اخیراً در مناطق سونگون و لیقان کشف شده ارسباران مهد تمدن انسان‌ها در دوران پیش از تاریخ بوده و به گواهی آثار بسیاری که از دوره‌های مختلف تاریخی از انسان‌های اولیه و همچنین سنگ نوشته‌ها در این سرزمین به یادگار مانده، منطقه‌ای است که ریشه در اعماق تاریخ دارد و در زمان‌های دور شاهد جریان زندگی و تحولات تاریخی بوده است.

گفته می‌شود که قرار است بخش مرکزی ارسباران حدود ۳۹ هزار هکتار به پارک ملی تبدیل شود که درصورت صحت داشتن این خبر می‌توان امید بیشتری برای حفظ و نگهداری طبیعت زیبای آن داشت.

*** کارشناس ارشد برنامه‌ریزی مدیریت و آموزش محیط‌زیست**

مناقصه عملیات اکتشاف منطقه مرکزی از چهار سال پیش آغاز شده‌است

مدیر اکتشاف شرکت ملی نفت پخش فرآورده‌های نفتی ایران گفت: عملیات‌اکتشاف نفت در آران و بیدگل در شمال استان اصفهان با مشارکت یک شرکت تایلندی از سر گرفته شد.

به گزارش ایرنا، مهندس «سید محمود محدث» در نشستی در این شهرستان افزود: شرکت شرکت «پی تی تی یی پی» تایلند باسرمایه‌گذاری ۵۰ میلیون دلاری عملیات حفاری در چاه شماره یک «سیلک» در آران و بیدگل را از سر گرفته است.

وی اظهار داشت:توسعه اکتشافی در مناطق شناخته نشده خارج از حوزه زاگرس و خلیج فارس از پنج سال پیش در دستور کار وزارت نفت قرار گرفته است.

وی ابراز امید کرد: با شناخت به موقع از منابع و توانمندی‌های نفتی در مناطق مرکزی ایران‌ازجمله آران و بیدگل به کشف میدان نفت وگازی ارزشمندی دست یابیم.

عضو هیأت مدیره شرکت ملی نفت ایران با اشاره به این‌که کار مناقصه عملیات اکتشاف منطقه مرکزی ایران

باوسعت حدود ۱۳هزار کیلومتر ازآران و بیدگل تا ساوه از چهار سال پیش آغاز شده‌است، افزود: قرارداد مربوطه به پذیرش ریسک کامل این طرح از سوی شرکت تایلندی به صورت بیع متقابل منعقد شده است.

مهندس «محدث» اظهار داشت: در قراردادهای بیع متقابل، سرمایه‌گذاری از سوی شرکت پیمانکار انجام می‌شود که در صورت صرفه اقتصادی نتیجه اکتشاف، هزینه‌های‌انجام شده به همراه سودآن پرداخت واولویت انجام پروژه‌توسعه میدان نفتی با پیمانکار خواهد بود.

مدیر اکتشاف شرکت ملی نفت ایران‌افزود: این شرکت تاکنون برای انجام عملیات اکتشاف ۵۰ میلیون دلار در آران و بیدگل هزینه کرده و این شرکت تایلندی از سه سال گذشته تاکنون کار مطالعات زمین شناسی و لرزه نگاری در محدوده ۶۰۰کیلومتری بلوک اکتشافی رابه همراه نصب تجهیزات حفاری در آران و بیدگل انجام داده است.

مدیر عامل شرکت «پی تی تی یی پی» تایلند نیز در این نشست عملیات حفاری در چاه شماره یک موسوم به سیلک را شش ماه ذکر کرد. «مونتری راوانچایکول» با تقدیر از شرکت ملی نفت ایران و مسئولان محلی آران و بیدگل گفت: عملیات حفاری تا عمق پنج هزار متر از سطح زمین ادامه می‌یابد.

فرماندار آران و بیدگل نیز گفت: طرح بزرگ اکتشاف نفت، آینده درخشانی را برای این شهرستان رقم خواهد زد.

گروه بندی مناقصات

۱	*متفرقه	۲۱	حفاری، چاه و معدن (پروژه های)	۴۱	فناوری اطلاعات و رایانه (مطالعات، طراحی، نرم افزار، سخت افزار، شبکه)
۲	آبیاری و زهکشی، خطوط انتقال آب، تصفیه خانه و سدسازی (پروژه های)	۲۲	حمل و نقل، تخلیه و بارگیری و خدمات جنبی (پروژه های)	۴۲	قطعات و تجهیزات صنعتی
۳	آموزش، پژوهش و تحقیقات و آزمایشگاه (پروژه های)	۲۳	خدمات شهری و شهرداری	۴۳	کشاورزی و فضای سبز (ماشین آلات، سیستمها و پروژه های)
۴	ابزار آلات صنعتی و برق و تجهیزات کارگاهی	۲۴	خدمات عمومی اداری و پشتیبانی (نظافت، نگهبانی، اپراتوری، نامه بری و غیره)	۴۴	لاستیک، پلاستیک و پلیمر (تجهیزات و پروژه های)
۵	ابنیه و ساختمان (پروژه های)	۲۵	خدمات کارگاهی (شکل دهی فلزات، ریخته گری، قالب سازی، تراشکاری، برشکاری)	۴۵	لایروبی و سالویج (پروژه های)
۶	اتوماسیون، مانیتورینگ و مکانیزاسیون (پروژه های)	۲۶	خودرو، وسایط نقلیه و ماشین آلات راهسازی و شهری (خرید یا اجاره)	۴۶	لوازم خانگی و تجهیزات آشپزخانه
۷	اجاره و ملک	۲۷	دریایی، ساحلی و فراساحلی (تجهیزات و پروژه ها)	۴۷	لوله و اتصالات و شیرآلات
۸	امور بازرگانی، مالی، حقوقی، بیمه و سرمایه گذاری و سهام	۲۸	دکوراسیون، مبلمان، اداری و بایگانی (پروژه ها و تجهیزات و ماشینها)	۴۸	ماشین آلات صنعتی (طراحی، ساخت، تهیه)
۹	ایمنی، اعلام و اطفای حریق (پروژه ها و تجهیزات)	۲۹	راه آهن (تجهیزات و پروژه های)	۴۹	مصالح، مواد و تجهیزات ساختمانی و راهسازی
۱۰	بازرسی و کنترل (پروژه های)	۳۰	راه و جاده (پروژه های)	۵۰	مطالعات، طراحی و مشاوره، خدمات مهندسی از جمله نظارت کارگاهی، زمین ش
۱۱	برق، الکترونیک، مخابرات و نیروگاهی (پروژه های)	۳۱	سازه های فلزی، سوله و جرثقیل و سیستمهای جابجایی	۵۱	مواد شیمیایی و عایقها
۱۲	پوشاک، کیف، کفش، منسوجات، الیاف و محصولات مرتبط	۳۲	شناسایی، تعیین صلاحیت و ارزیابی	۵۲	مواد غذایی و دارویی
۱۳	تاسیسات برقی و مکانیکی (پروژه های)	۳۳	صوتی و تصویری (تجهیزات و پروژه ها)	۵۳	نفت، گاز و پتروشیمی و انرژی (پروژه های)
۱۴	تجهیزات آزمایشگاهی، ابزاردقیق، پزشکی و اپتیکی	۳۴	ظروف و بسته بندی (تهیه و اجرا)	۵۴	نیروی انسانی (تامین و آموزش)
۱۵	تجهیزات برق، الکترونیک و مخابرات	۳۵	علائم و تجهیزات ترافیکی	۵۵	هواضفا، هواشناسی و هوانوردی
۱۶	تعمیر و نگهداری و بازسازی، بهینه سازی و راهبری (خدمات و پروژه های)	۳۶	عملیات فنی (عایقکاری و ایزولاسیون، جوشکاری، پوشش دهی، رنگ آمیزی و ..	۵۶	ورزشی و تفریحی (تجهیزات)
۱۷	تهویه، سرمایش و گرمایش (پروژه ها و تجهیزات)	۳۷	غذا (تهیه و طبخ)	۵۷	بهداشت و محیط زیست
۱۸	توزین و باسکول ها (سیستمهای)	۳۸	فاضلاب (پروژه های)	۵۸	دامداری و دامپروری و شیلات و آبزیان
۱۹	چاپ، نشر و تبلیغات	۳۹	فرآورده های معدنی و نفتی	۵۹	تجهیزات کمپینگ و کانتینر
۲۰	چوب، کاغذ و لوازم التحریر و محصولات مرتبط	۴۰	فلزات پایه و فرآورده های وابسته (آهن، آلومینیوم، مس، سرب و ...)	۶۰	ومزایده

ردیف	تاریخ انتشار در روزنامه	روز شمار	مهلت دریافت با ارایه اسناد و محل اجرا	نشانی مناقصه‌گزار	نام مناقصه‌گزار / شماره مناقصه	مبلغ برآورد شده	نوع، کمیت و کیفیت کالا و خدمات:
							۲ گروه کاری: آبیاری و زهکشی، خطوط انتقال آب، تصفیه خانه و سدسازی (پروژه های)
۱	۱۳۸۷/۰۳/۰۴ قدس	۱۳	_ ۱۴ روز پس از انتشار آگهی ابور - جاجرم، مدت ۲۱ ماه	بجنورد، م ۲۲ بهمن، بلوار جانباز، اداره کل منابع طبیعی خراسان شمالی، اداره بیمان و رسیدگی، تلفن: ۲۲۲۵۰۴۴-۰۵۸۴	اداره کل منابع طبیعی خراسان شمالی / دویت اول	۵,۷۳۱,۰۰۰,۰۰۰ ریال	عملیات پخش سیلاب حوضه ابور
۲	۱۳۸۷/۰۳/۰۴ خراسان	۱۲	_ ۸۷/۳/۱۶	مشهد، بلوارسارمان آب، خ هجرت، بین هجرت ۶و۴، پ ۵۴، تلفن: ۷۶۴۲۸۴۶-۷۶۴۳۲۹۷	شرکت آب و فاضلاب استان خراسان رضوی		نظارت کارگاهی پروژه های آبرسانی به شهرستانها در سطح استان
۳	۱۳۸۷/۰۳/۰۲ خراسان	۱۲	_ ۸۷/۳/۱۶	مشهد، تلفن: ۷۶۴۲۸۴۶-۷۶۴۳۲۹۷	شرکت آب و فاضلاب روستایی خراسان رضوی		نظارت کارگاهی پروژه های آبرسانی به صورت شهرستانی در سطح استان
۴	۱۳۸۷/۰۳/۰۲ همشهری	۸	شنبه _ ۸۷/۳/۱۶ _ ۸۷/۳/۱۲	بندر عباس، بلوار امام حسین (ع) جنب اداره استاندارد، شرکت آب و فاضلاب روستایی استان هرمزگان	آب و فاضلاب روستایی استان هرمزگان / دویت اول	۱۹,۶۲۱,۲۷۰,۹۹۰ ریال	عملیات آبرسانی به روستاهای گرو- سدرک
۵	۱۳۸۷/۰۳/۰۲ جمهوری اسلامی	۷	شنبه _ ۸۷/۳/۱۱	اراک، بلوار فاطمیه، شرکت آب و فاضلاب روستایی استان مرکزی، اتاق ۸۶۱-۳۶۸۴۹۱۲-۱۵	شرکت آب و فاضلاب روستایی استان مرکزی / ۸۷/۳		اجرای تعدادی از پروژه های آبرسانی به روستاهای استان مرکزی
۶	۱۳۸۷/۰۳/۰۲ اطلاعات	۷	_ ۱۰ روز پس از انتشار آگهی	زاهدان، بلوار جام جم، بالاتر از صدا و سیما، مجتمع رامشار، ط۱، پ ۲۹	شرکت عمران شهر جدید رامشار		امور آبیاری و نگهداری از فضای سبز شهری و جنگلی شهر جدید رامشار
۷	۱۳۸۷/۰۳/۰۴ قدس	۵	_ ۸۷/۳/۲۳ _ پنج شنبه ۸۷/۳/۹	بجنورد، م ۲۲ بهمن، بلوار جانباز، اداره کل منابع طبیعی خراسان شمالی، اداره بیمان و رسیدگی، تلفن: ۲۲۲۵۰۴۴-۰۵۸۴	اداره کل منابع طبیعی خراسان شمالی / دویت اول		اجرای عملیات آبخیزداری در حوضه سد شیرین دره و ...
۸	۱۳۸۷/۰۳/۰۲ کیهان	۴	_ ۸۷/۳/۸	ماهشهر، خ دانشگاه، دانشگاه آزاد اسلامی واحد ماهشهر، دفتر فنی و عمرانی، تلفن: ۲۲۳۸۵۷۶-۰۶۵۲	دانشگاه آزاد اسلامی واحد ماهشهر		اجرای مدیع ذخیره آب زمینی خود
۹	۱۳۸۷/۰۳/۰۱ اطلاعات	۲	_ ۸۷/۳/۱۳ _ ۸۷/۳/۶	شهرکرد، بلوار فارابی، خ ۷ تیر، شرکت آب منطقه‌ای چهار محال و بختیاری، دفتر امور قراردادها	شرکت آب منطقه ای چهارمحال و بختیاری		اجرای بتنی ۵۰۰۰ متر مکعبی و مستحدثات جنبی از جمله حوضچه های شیر آلات و ...
							۵ گروه کاری: ابنیه و ساختمان (پروژه های)
۱	۱۳۸۷/۰۳/۰۵ مناقصه	۱۸	_ ۸۷/۳/۲۲	تبریز، م جهاد، جنب اداره کار و امور اجتماعی	سازمان عمران تبریز / دویت اول	۷۳,۷۳۸,۰۴۴,۲۴۹ ریال	اجرای ساختمان اداری شهرداری تبریز
۲	۱۳۸۷/۰۳/۰۴ کیهان	۱۷	_ سه شنبه ۸۷/۳/۲۱	شیراز، خ قصردشت، نبش خ ولیعصر، مجتمع مخابراتی استان فارس، ط اول، اداره خرید و قراردادها، تلفن: ۶۱۱۲۰۸۰	شرکت مخابرات استان فارس / ۸۷/۷۵		اجرای عملیات فنس کشی مربوط به ایستگاههای BTS,GSM سطح استان
۳	۱۳۸۷/۰۳/۰۲ ایران	۱۵	_ ۸۷/۳/۱۹	پولادشهر، شرکت عمران شهر جدید پولادشهر	شرکت عمران شهر جدید پولادشهر		ساخت مدرسه دوازده کلاسه گلبهار ۱ واقع در محله گلبهار شهر جدید پولادشهر
۴	۱۳۸۷/۰۳/۰۴ قدس	۱۵	یکشنبه _ ۸۷/۳/۱۹ _ دوشنبه ۸۷/۳/۲۰	شاهرود، شهرداری شاهرود، امور قراردادها	شهرداری شاهرود	۶۰۰,۰۰۰,۰۰۰ ریال	اجرای عملیات دیوار ساحلی در مسیر رودخانه شاهرود
۵	۱۳۸۷/۰۳/۰۲ جمهوری اسلامی	۱۲	_ ۱۵ روز پس از انتشار آگهی	بروجرد، م شهدا، شهرداری مرکزی بروجرد، تلفن: ۳۵۱۰۰۱۱	شهرداری بروجرد	۴۲۵,۰۰۰,۰۰۰ ریال	اجرای پروژه دیوارچینی آجری مربوط به قبور
۶	۱۳۸۷/۰۳/۰۲ جمهوری اسلامی	۱۲	_ ۱۵ روز پس از انتشار آگهی	بروجرد، م شهدا، شهرداری مرکزی بروجرد، تلفن: ۳۵۱۰۰۱۱	شهرداری بروجرد	۶۴۵,۰۰۰,۰۰۰ ریال	اجرای پروژه سنگ کاری سکوی ضلع غرب
۷	۱۳۸۷/۰۳/۰۲ دسترسی	۱۲	_ ۸۷/۳/۱۶	شهرداری علی آباد کتول، تلفن: ۶۲۲۲۵۲۶-۶۲۲۲۵۲۵-۰۱۷۳ داخلی ۲۲۷	شهرداری علی آباد کتول	۵۰۰,۰۰۰,۰۰۰ ریال	ساخت ۵ باب فروشگاه در پارک جنگلی کبودوال شهرستان علی آباد کتول
۸	۱۳۸۷/۰۳/۰۴ کیهان	۹	_ ۱۰ روز پس از انتشار آگهی	قزوین، انتهای بلوار شمالی، اداره کل آموزش فنی و حرفه ای استان قزوین، اداره تدارکات	اداره کل آموزش فنی و حرفه ای استان قزوین		اجرای عملیات ساختمان سرایداری و دیوارکشی محوطه مراکز ارتقا مهارت واقع در شهرکهای صنعتی لیا و کاسپین
۹	۱۳۸۷/۰۳/۰۴ کیهان	۹	_ ۱۰ روز پس از انتشار آگهی	اقبالیه، شهرداری اقبالیه	شهرداری اقبالیه / کار و کارگر دویت اول		عملیات دیوار چینی سنگی بین خ امام رضا و امام خمینی(ره) و خ شهید رجایی و شهید عسگری و شهید چمران شهر اقبالیه
۱۰	۱۳۸۷/۰۳/۰۴ کیهان	۹	_ ۱۰ روز پس از انتشار آگهی امور بیمان‌ها	قم، خ ۱۹ دی، نرسیده به میدان جهاد، س حوزه معاونت فنی و عمرانی، تلفن:	شهرداری قم / دویت اول	۲,۸۴۶,۲۵۰,۰۰۰ ریال	ادامه گودبرداری قسمتی از استخر ذخیره آب در سه راهی خرمشهر و بارگیری و حمل خاک تا صدمتر شادقلی و تسطیح بدنه
۱۱	۱۳۸۷/۰۳/۰۴ دسترسی	۹	_ ۱۰ روز پس از انتشار آگهی	ورامین، شهرداری ورامین، امور قراردادها، تلفن: ۲۲۴۲۵۲۵-۷ داخلی ۲۵۰ -۰۲۹۱	شهرداری ورامین / دویت اول	۱۰۰۰,۰۰۰,۰۰۰ ریال	واگذاری پروژه احداث سکوی تخلیه زباله و ...
۱۲	۱۳۸۷/۰۳/۰۴ خراسان	۷	_ ۸۷/۳/۲۰ _ ۸۷/۳/۱۱	مشهد، بلوار سجاد، س اداره امور شعب بانک ملی، ط ۳،دایره ساختمان رضوی	بانک ملی ایران اداره امورشعب استان خراسان		عملیات احداث ساختمان شعبه چهار راه ورزش
۱۳	۱۳۸۷/۰۳/۰۴ همشهری	۷	شنبه _ ۸۷/۳/۱۱	تهران، شرکت تعاونی مسکن امید دژبان، تلفن: ۴۴۷۳۲۴۹۴-۴۴۷۳۲۴۹۳ و ۰۹۱۲۲۹۸۱۵۱۰	تعاونی مسکن امید دژبان		اجرای دانک کاری مربوط به برج ۲۳ طبقه خود در منطقه ۲۲
۱۴	۱۳۸۷/۰۳/۰۴ جمهوری اسلامی	۷	_ ۱۰ روز پس از انتشار آگهی مدت ۱۲ ماه	تهران، م ونک، بزرگراه حقانی، خ آفریقا، خ دیدار جنوبی، ک سپر شرقی، پ ۲۶، تلفن: ۸۸۷۸۵۳۹۸-۰۲۱	سازمان منطقه ویژه اقتصادی پتروشیمی / دویت اول	۱۸,۰۰۰,۰۰۰,۰۰۰ ریال	احداث میدان آزادی در سایت یک
۱۵	۱۳۸۷/۰۳/۰۲ جمهوری اسلامی	۷	_ ۸۷/۳/۱۱ _ ۸۷/۳/۲۰ مدت ۳ ماه	تهران، کیلومتر ۲۲ جاده ساوه، شهرک واوان، بلوار امام، روبروی باسگاه نیروی انتظامی، حوزه ستادی، ط ۲، دفتر حسابداری طرحهای	شرکت آب و فاضلاب جنوب غربی استان تهران / ۸۷/۱۲	۱,۰۴۰,۶۹۵,۶۴۶ ریال	عملیات محصورسازی و ساخت اطاقک فلزی در چاه شماره ۱و۲و۱۰ به طول ۵۵۰ متر
۱۶	۱۳۸۷/۰۳/۰۲ کیهان	۷	_ ۱۰ روز پس از انتشار آگهی	شیراز، میدان مطهری، ابتدای بلوار قدوسی غربی، نبش خ سبحان، بلوک ۴۰۶ ، ط دوم، امور قراردادها، تلفن: ۸۴۳۵۱۵۳-۵ -۰۷۱۱	شرکت آبفا فارس	۲۴۷۴ میلیون ریال	عملیات احداث مخزن ۲۵۰۰ متر مکعبی شهر کره ای
۱۷	۱۳۸۷/۰۳/۰۲ اطلاعات	۷	_ ۱۰ روز پس از انتشار آگهی	گچساران، فلکه الله، دروازه ش ۲ حراست، س امور حقوقی و قراردادها، تلفن: ۲۲۲۰۵۵۲	شرکت بهره برداری نفت و گاز گچساران / ۳۳۵/۰۰۸/۸۷		توسعه باند فرودگاه طبق نقشه و مشخصات، انجام عملیات فنس کشی در قسمت توسعه باند و ..
۱۸	۱۳۸۷/۰۳/۰۴ دسترسی	۷	شنبه _ ۸۷/۳/۱۱ _ چهارشنبه ۸۷/۳/۲۲	تهران، م ونک، خ برزیل، س مرکزی، ط همکف، اداره دیبرخانه، تلفن: ۲۷۹۳۵۱۹۳	شرکت توانیر / ۸۷-۱۸۵۴۰۰	۹۶۷,۰۵۴,۷۴۶ ریال	احداث پارکینگ مسقف ساختمان مرکزی خود واقع در تهران
۱۹	۱۳۸۷/۰۳/۰۲ ایران	۷	_	کیلومتر ۲۵ جاده تهران- ساوه، شهرداری گلستان	شهرداری گلستان / دویت اول		احداث پیاده روسازی معابر و ...
۲۰	۱۳۸۷/۰۳/۰۴ کیهان	۶	۷ روز پس از انتشار آگهی _	الیگودرز، جاده کمربندی، م دانشگاه، دانشگاه آزاد اسلامی واحد الیگودرز، تلفن: ۲۲۳۴۷۳۱-۴ و ۰۶۶۳ و فاکس: ۲۲۳۴۶۳۱-۰۶۶۴	دانشگاه آزاد اسلامی واحد الیگودرز		اجرای عملیات ابنیه و تاسیسات سالن کارگاهی خود
۲۱	۱۳۸۷/۰۳/۰۴ آذربایجان	۶	_ ۸۷/۳/۱۰	بافق، کیلومتر ۳ جاده چغارت بافق، واحد تدارکات	دانشگاه آزاد اسلامی واحد بافق		عملیات ساخت و تکمیل پروژه کتابخانه خود
۲۲	۱۳۸۷/۰۳/۰۲ پول	۵	_ ۸۷/۳/۹	تبریز، م آهن، پشت س پلیس راه آهن آذربایجان، س حوزه معاونت اداری و مالی، خ همکف، امور قراردادها	اداره کل راه آهن آذربایجان		اجرای عملیات احداث سکوی بتنی ایستگاه های چشمه کندان،پرویز، بهمن، ...
۲۳	۱۳۸۷/۰۳/۰۴ جام جم	۵	_ ۸۷/۳/۱۹ مدت ۱۲ ماه	اراک، خ جهاد سازندگی (هپکو)، میدان ۱۵ خرداد، دفتر طرح شهر جدید امیرکبیر، تلفن: ۳۱۴۰۲۲۷ و تلفاکس: ۳۱۳۳۲۲۸	شرکت عمران شهر جدید مهاجران / ۸۷/۰۱	۷,۰۵۸,۶۲۷,۱۵۹ ریال	احداث ساختمان اداری آموزشی در شهر جدید امیرکبیر
۲۴	۱۳۸۷/۰۳/۰۲ اطلاعات	۵	_ ۸۷/۳/۱۱	اصفهان، خ علامه مجلسی، چهارراه ابن سینا، ک مشیر فاطمی، شرکت عمران و مسکن سازان منطقه مرکزی، تلفن: ۳۴۸۴۴۸۲-۰۳۱۱	شرکت عمران و مسکن سازان منطقه مرکزی / دویت دوم	۱,۲۹۷,۶۸۸,۵۶۸ ریال	اجرای پروژه اقامتی تعیزی را با ۱۱۱۲ مترمربع زمین خ ابن سینا
۲۵	۱۳۸۷/۰۳/۰۲ اطلاعات	۴	۷ روز پس از انتشار آگهی _	سنندج، خ پاسداران، دانشگاه آزاد اسلامی واحد سنندج، تلفن: ۳۲۴۶۲۳۹-۰۸۷۱	دانشگاه آزاد اسلامی واحد سنندج		اجرای پروژه احداث استخر سرپوشیده سایت مرکزی
۲۶	۱۳۸۷/۰۳/۰۲ دسترسی	۴	_ ۸۷/۳/۸	اهواز، کیانپارس، خ ۲۶ غربی، نبش ایدون، پ ۱۰۳، تلفن: ۳۳۸۱۰۲۱	شرکت آب و فاضلاب خوزستان		احداث مخزن ۲۵۰۰ متر مکعبی شماره ۲ شهر الوان و ...
۲۷	۱۳۸۷/۰۳/۰۲ قدس	۴	_ ۸۷/۳/۲۰ _ ۸۷/۳/۸	کرمان، خ پاسداران، ط همکف، واحد قراردادهای شرکت، تلفن: ۲۰۸۲۲۴-۲۰۸۲۲۸-۰۳۴۱	شرکت مخابرات استان کرمان / ۸۷-۳۵/۲۸		احداث ساختمان مرکز اقدیر به همراه حصارکشی و محوطه سازی

ردیف	تاریخ انتشار در روزنامه	روز شمار	مهلت دریافت با ارایه اسناد و محل اجرا	نشانی مناقصه‌گزار	نام مناقصه‌گزار / شماره مناقصه	مبلغ برآورد شده	نوع، کمیت و کیفیت کالا و خدمات:
۲۸	۱۳۸۷/۰۳/۰۲ جام جم	۴	۷ روز پس از انتشار آگهی _	پیرانشهر، شهرداری پیرانشهر	شهرداری پیرانشهر / نوبت اول		احداث و آسفالت خیابان ورودی از طرف میرآباد و سردشت

یک تن خاویار ایران به مزایده گذاشته شد

شرکت مادرتخصصی خدمات کشاورزی در واکنش به خبر گاردین مبنی بر مزایده ۴ میلیون پوندی یک تن خاویار ایران برای عرضه در انگلیس اعلام کرد: در این مزایده هیچ قیمتی درج نشده است و فروش آن نیز منحصر به خریداران انگلیسی نیست.

به گزارش خبرگزاری فارس به نقل از روابط عمومی و امور بین الملل شرکت مادرتخصصی خدمات کشاورزی، روزنامه گاردین انگلیس در خبری اعلام کرد، «ایران در اقدامی کم سابقه یک تن خاویار تولیدی خود به ارزش بیش از چهار میلیون پوند را در بازار انگلیس به مزایده می گذارد» که این خبر اشکالاتی دارد.

بنابر اعلام این شرکت، هیچ قیمتی از سوی شرکت مادرتخصصی خدمات کشاورزی در مزایده درج شده در روزنامه گاردین در تاریخ ۷ می ۲۰۰۸ اعلام نشده است و عدد ۴ میلیون پوند استنباط نگارنده خبر روزنامه گاردین بوده است.

بر اساس این گزارش، علی‌رغم این که در خبر مذکور به عرضه این محصول در انگلیس اشاره شده است، این محصول به هر خریداری که به بالاترین قیمت متقاضی باشد عرضه خواهد شد و منحصر به انگلیس نیست و چاپ مزایده در یک روزنامه انگلیسی نیز نمی‌تواند مفید این معنی باشد.

شرکت مادرتخصصی خدمات کشاورزی با رد بخش دیگری از این گزارش که به برداشت دو برابری ایران از ذخایر خاویاری دریای خزر در سال جاری اشاره داشته است اعلام کرد: برداشت ایران از ذخایر خاویاری دریای خزر به نصف کاهش پیدا کرده است و اظهارات دیوید مورگان عضو واحد حمایت علمی کنوانسیون تجارت بین‌المللی گونه‌های در معرض خطر در گزارش گاردین مبنی بر این که ایران در مبارزه با صید غیر قانونی تلاش‌های مؤثری از خود نشان داده، بهترین عملکرد را در این زمینه داشته و به خوبی کار خود را با مقررات انجام می‌دهد، مؤید همین مطلب است.

انجام مقدمات مناقصه احداث خط لوله نفت شمال به جنوب

معاون برنامه ریزی استانداری هرمزگان گفت: مطالعات اولیه اجرای خطه لوله انتقال نفت شمال به جنوب از شهرستان نکا در استان مازندران به شهر جاسک از توابع استان هرمزگان رو به پایان است.

مهندس طالب زارع در گفتگو با ایرنا افزود: با توجه به برنامه‌های دولت نهم مبنی بر محرومیت‌زدایی و توسعه اقتصادی کشور، در آینده‌ای نزدیک شاهد انجام کارهای مقدماتی این خطه لوله از جمله اجرای مناقصه احداث آن از سوی وزارت نفت خواهیم بود.

وی اضافه کرد: با اجرای این طرح، نفت استخراج شده کشورهای آسیای میانه در دریای خزر به‌وسیله خط لوله به شهر جاسک از توابع هرمزگان واقع در سواحل دریای عمان منتقل و پس از تخلیه و ذخیره‌سازی در انبارها به مقصد کشورهای خریدار بارگیری و حمل می‌شود.

معاون برنامه‌ریزی استانداری هرمزگان در ادامه با اشاره به نرخ بالای بیکاری در شهرستان جاسک ابراز امیدواری کرد تا اجرای این طرح تأثیرات اقتصادی فراوانی در منطقه محروم شرق هرمزگان به خصوص جاسک خواهد داشت.

به گفته وی نرخ بیکاری این شهرستان که محروم‌ترین بخش کشور یعنی بشاگرد را در خود جای داده، به حدود ۳۰ درصد می‌رسد که در مقایسه با غربی‌ترین نقطه هرمزگان یعنی پارسیان، هشت و نیم برابر بیشتر است.

معاون استاندار هرمزگان، داشتن ده‌ها کیلومتر نوار ساحلی در دریای عمان و همچنین نزدیکی به دهانه اقیانوس هند و همجواری با منطقه آزاد چابهار و دارا بودن آب شیرین را از مزیت‌های شهرستان جاسک برای ایجاد پایانه‌های صادراتی نفت و همچنین انبارهای ذخیره‌سازی و حتی احداث صنایع پتروشیمی عنوان کرد.

شهرستان جاسک واقع در شرقی‌ترین نقطه استان هرمزگان دارای یک سد به ظرفیت ۳۰۰میلیون مترمکعب آب است که پس از گذشت تنها سه ماه از زمان آبگیری هم اکنون آب آن در حال سرریز است.

زارع در ادامه به طرح راهنمای سرمایه‌گذاری در استان هرمزگان اشاره و بیان داشت: در اجرای طرح مطالعه اولویت‌های سرمایه‌گذاری این استان نیز احداث واحدهای مرتبط با صنعت نفت به ویژه پتروشیمی بعنوان یکی از مزیت‌های نسبی و همچنین اولویت اول سرمایه‌گذاری در شهرستان جاسک مورد تأکید قرار گرفته است.

به گفته وی با احداث خط انتقال نفت شمال به جنوب تعداد زیادی مخزن برای انبار نفت پیش‌بینی شده که احداث آنها موجب ایجاد اشتغال و برون رفت این شهرستان از مناطق کم برخوردار کشور می‌شود.

شهرستان ۷۵ هزار نفری جاسک با ۲۰ هزار کیلومتر مربع وسعت و ۸۲ درصد جمعیت روستایی در ۳۴۰ کیلومتری شرق بندرعباس، مرکز استان هرمزگان قرار دارد.

حفاری ٤ حلقه چاه اکتشافی دریایی در قالب مناقصه

شرکت پترو براس برزیل (پیمانکار شرکت ملی نفت ایران) در چاه تفتان بلوک توسن در خلیج فارس موفق به کشف نفت شده که میزان دقیق ذخایر این بلوک به زودی اعلام خواهد شد.

به گزارش موج، سید محمود محدث عضو هیأت مدیره شرکت ملی نفت ایران با بیان این مطلب افزود: در حال حاضر شرکت پتروبراس برزیل مشغول حفاری چاه دوم بر روی این بلوک بوده که با تکمیل این حلقه چاه و در صورت کشف احتمالی ذخایر جدید مجموع ذخایر دو چاه را به صورت گزارشی به مدیریت اکتشاف شرکت ملی نفت اعلام خواهد کرد.

وی در خصوص حفاری چاه دوم بلوک توسن نیز بیان داشت: چاه دوم در عمق ۴۵۰۰ متری حفر خواهد شد که تاکنون این حفاری تا عمق ۱۵۰۰ متری پیش رفته است.

مدیر اکتشاف شرکت ملی نفت ایران با بیان این که میزان ذخایر نفت خام چاه تفتان در حال محاسبه است، یاد آور شد: محاسبه دقیق میزان ذخایر یک میدان میزان تولید و سرمایه‌گذاری‌های آتی برای توسعه آن را مشخص خواهد کرد.

به گزارش موج، پیش از این نیز عملیات اکتشاف در بلوک‌های دریایی «توسن»، «ایران مهر» و «فروز» در قالب دو قرارداد در دست اجراست که عملیات لرزه‌نگاری سه بعدی در گستره ۴۰۰ کیلومتر مربع در بلوک توسن از تعهدات پیمانکار به شمار می‌رود.

در بلوک‌های اکتشافی «ایران مهر» و «فروز» نیز بر اساس اطلاعات لرزه نگاری دو بعدی به دست آمده از پروژه PC ۰۰۰ ۲ همچنین تفسیر مجدد نتایج به دست آمده، حفاری ۴ حلقه چاه اکتشافی دردستور کار دو پیمانکار (شرکت‌های رپسول اسپانیا و پترو براس برزیل) قرار گرفته است.

این دو شرکت برای حفاری ۴ حلقه چاه اکتشافی دریایی، را در قالب یک مناقصه برگزار کردند که با حمایت‌های انجام شده به منظور افزایش سهم ایرانی در این قراردادها، شرکت ملی حفاری ایران به عنوان برنده مناقصه شناخته شد.

آغاز فروش اسناد دوره نهم مزایده شماره‌های رند

رییس کمیسیون معاملات شرکت ارتباطات سیار ایران گفت: فروش اسناد مزایده دوره نهم شماره‌های رند سیم کارت‌های دایمی همراه اول از نیمه دوم خرداد ماه آغاز می‌شود. ابوالفضل علیشاهی رییس کمیسیون معاملات همراه اول، در گفتگوی با ایرنا گفت: مزایده این شماره تلفن‌های رند نیز در هفته نخست تیرماه برگزار می‌شود.

وی افزود: در این دوره از مزایده شماره‌های رند شرکت ارتباطات سیار ایران ، دو هزار شماره تلفن به فروش خواهد رسید. وی در خصوص شرایط خرید اسناد گفت: علاقه‌مندان برای شرکت در این مزایده می‌توانند به دفاتر دولتی و یا به اداره تدارکاتی شرکت ارتباطات سیار ایران مراجعه کرده و اسناد را خریداری کنند.

علیشاهی همچنین به فروش شماره تلفن همراه ۰۹۱۲۲۲۲۲۲۲۲ نیز اشاره کرد و گفت: این شماره تلفن به قیمت حدود ۱۴۰ میلیون ریال به فروش رسید. وی افزود: گفته می‌شود این شماره تلفن در بازار آزاد به قیمت ۹۰۰ میلیون ریال نیز در بازار آزاد به فروش رسیده است.

اطلاع از مناقصه‌های خاورمیانه با سایت اطلاع رسانی معادن

علاقمندان صنعت و معدن با مراجعه به وب سایت www.me-metals.com می‌توانند با عضویت در این وب سایت از آخرین اخبار، رویدادها، مناقصه‌های خاورمیانه در زمینه معادن، فلزات و غیر فلزات مطلع شوند. به گزارش فارس، گردآوری مجموعه‌ای از اطلاعات و خدمات به صورت تخصصی و هدایت آن در جهت تأمین نیازهای مشتریان، ایجاد زمینه بازاریابی و عرضه محصولات در داخل و بازارهای بین‌المللی، توسعه و بهبود فناوری‌های الکترونیکی در بخش معدن و صنایع معدنی، تسهیل تجارت و تأثیر گذاری در جذب سرمایه‌گذاری‌ها، حضور داشتن در عرصه بازارهای رقابتی داخل و خارج، ایجاد بستر جهت ارتقای کیفیت محصولات و خدمات از جمله اهدافی است که در راستای شکوفایی آن تلاش می شود.

ردیف	تاریخ انتشار در روزنامه	روز شمار	مهلت دریافت با ارایه اسناد و محل اجرا	نشانی مناقصه‌گزار	نام مناقصه‌گزار / شماره مناقصه	نوع، کمیت و کیفیت کالا و خدمات: / مبلغ برآورد شده
۹	۱۳۸۷/۰۳/۰۲ قدس	۴	۷ روز پس از انتشار آگهی _	مشهد،خ فلسطین، فلسطین ۲۶، شرکت آب و فاضلاب مشهد، دفتر حقوقی و قراردادها، تلفن: ۷۶۴۴۲۲۲-۰۵۱۱	شرکت آب و فاضلاب مشهد	اجرای عملیات شبکه توزیع و دیگر عملیات مورد لزوم در سطح امور بهره برداری منطقه ۲
۱۰	۱۳۸۷/۰۳/۰۲ قدس	۴	۷ روز پس از انتشار آگهی _	مشهد،خ فلسطین، فلسطین ۲۶، شرکت آب و فاضلاب مشهد، دفتر حقوقی و قراردادها، تلفن: ۷۶۴۴۲۲۲-۰۵۱۱	شرکت آب و فاضلاب مشهد	اجرای فاز ۳و۴ عملیات اصلاح شبکه و نصب مجدد انشعابات بصورت پرانکنده
۱۱	۱۳۸۷/۰۳/۰۱ ایران	۳	۷ روز پس از انتشار آگهی _	تهران، خ شیخ بهایی، م شیخ بهایی، ابتدای خ سنول، بن بست یکم، س جدید مدیریت اکتشاف، ط ۲، امور بیمانها، تلفن:۸۲۷۰۲۲۲۸	شرکت ملی نفت ایران- مدیریت اکتشاف ۸۷/۱۱۹-م	عملیات برش، جمع آوری لوله های آبرسانی چاه های اکتشافی عسلویه و آسماری
۱۲	۱۳۸۷/۰۳/۰۴ جمهوری اسلامی	۲	۳ روز پس از انتشار آگهی _	تهران، یوسف آباد، خ ۲۱، جنب پارک شفق، بیمارستان حضرت فاطمه (س)، تلفن: ۸۸۷۱۷۲۷۲-۸۸۷۱۸۸۹۳	مرکز آموزشی و درمانی حضرت فاطمه (س)	واگذاری تاسیسات مرکز آموزشی درمانی ۴۰،۰۰۰،۰۰۰ ریال
						۱۴ گروه کاری: تجهیزات آزمایشگاهی، ابزاردقیق، پزشکی و اپتیکی
۱	۱۳۸۷/۰۳/۰۴ ایران	۱۹	۳۰ روز پس از انتشار آگهی _ سه شنبه ۸۷/۳/۲۸	تهران، تقاطع بزرگراه های شهید همت و شیخ فضل اله نوری، جنب برج میلاد، سازمان انتقال خون ایران، تلفن: ۲۰-۸۸۶۰۱۵۰۱ داخلی	سازمان انتقال خون ایران	خرید انواع کیسه های خونگیری ۸۷/۱۱۳۰۱
۲	۱۳۸۷/۰۳/۰۱ اطلاعات	۶	_	بوشهر، شهرستان جم، شرکت پالایش گاز فجر جم، سایت: WWW.nigc-fair.ir	شرکت پالایش گاز فجر جم نوبت اول	خرید سطح سنج مغناطیسی
۳	۱۳۸۷/۰۳/۰۲ جمهوری اسلامی	۴	۷ روز پس از انتشار آگهی _ ۱۰ روز پس از انتشار آگهی مدت ۱ ماه	بندر امام خمینی، سایت یک خ پیام، دفاتر مدیریت مهندسی، امور بیمانها، تلفن: ۶۳۲۴-۰۶۵۲۲۶۲	سازمان منطقه ویژه اقتصادی پتروشیمی نوبت اول	خرید یک دستگاه همانولوژی
						۱۵ گروه کاری: تجهیزات برق، الکترونیک و مخابرات
۱	۱۳۸۷/۰۳/۰۲ جمهوری اسلامی	۱۶	۸۷/۴/۱۶ _ ۸۷/۴/۲۰	سنندج، خ فردوسی، س مرکزی شرکت، امور اداری	شرکت مخابرات استان کردستان ۸۷-۱-۹	طراحی، تولید، خرید، حمل، نصب، راه اندازی برگردان مراکز قدیم بر روی مراکز خریداری شده و ...
۲	۱۳۸۷/۰۳/۰۴ جمهوری اسلامی	۱۵	۸۷/۴/۱۹ _ ۸۷/۴/۲۹ مدت ۶۰ روز	سنندج، خ فردوسی، س مرکزی شرکت، امور اداری	شرکت مخابرات استان کردستان ۸۷-۱-۱۱	خرید کیوسک فلزی دو طرفه و یکطرفه
۳	۱۳۸۷/۰۳/۰۴ جمهوری اسلامی	۱۵	۸۷/۴/۱۹ _ ۸۷/۴/۲۹ مدت ۶۰ روز	سنندج، خ فردوسی، س مرکزی شرکت، امور اداری	شرکت مخابرات استان کردستان ۸۷-۱-۱۰	خرید چهارصد دستگاه تلفن کارتی خطی
۴	۱۳۸۷/۰۳/۰۴ کیهان	۱۲	۸۷/۴/۱۶ _ ۸۷/۴/۱	بندرعباس، گلشهر، رسالت جنوبی، س مرکزی مخابرات، تلفن: ۸۱۱۲۲۵۸-۶۶۹۹۵۲۹-۰۷۶۱	شرکت سهامی مخابرات استان هرمزگان ۸۷/۱۰	خرید کابل مخابراتی
۵	۱۳۸۷/۰۳/۰۴ جمهوری اسلامی	۱۲	۸۷/۴/۱۶ _ ۸۷/۴/۱	بندرعباس، گلشهر، رسالت جنوبی، س مرکزی مخابرات، تلفن: ۸۱۱۲۲۵۸-۶۶۹۹۵۲۹-۰۷۶۱	شرکت سهامی مخابرات استان هرمزگان نوبت اول	خرید ۱۵۰ دستگاه کیوسک دوخلوه و ۴۵۰ دستگاه کیوسک تک قلو و ...
۶	۱۳۸۷/۰۳/۰۵ مناقصه	۹	۸۷/۴/۱۳ _ سه شنبه ۸۷/۴/۲۱	اردبیل، شهرک اداری بعثت، امور بازرگانی، گروه کارشناسان مناقصات و قراردادها، شرکت توزیع نیروی برق اردبیل، تلفن:	شرکت توزیع نیروی برق اردبیل نوبت اول	خرید ۱۳۰۲ دستگاه (۳۳۴ ست) برقگیر ۲۴ کیلوولت ۱۰ کیلوآمپر
۷	۱۳۸۷/۰۳/۰۵ مناقصه	۹	۸۷/۴/۱۳ _ چهارشنبه ۸۷/۴/۲۳	اردبیل، شهرک اداری بعثت، امور بازرگانی، گروه کارشناسان مناقصات و قراردادها، شرکت توزیع نیروی برق اردبیل، تلفن:	شرکت توزیع نیروی برق اردبیل نوبت اول	خرید انواع سیم آلومینیومی
۸	۱۳۸۷/۰۳/۰۱ اطلاعات	۸	۸۷/۴/۱۲ _	شیراز، خ قصردشت، نبش خ ولیعصر، مجتمع مخابراتی استان فارس، ط اول، تلفن: ۶۱۱۲۰۷۸	شرکت مخابرات استان فارس ۸۷/۳۷	خرید ۲۰۰۰ کیلو سیم مسی نمره ۵۰
۹	۱۳۸۷/۰۳/۰۲ اطلاعات	۷	_ ۱۰ روز پس از انتشار آگهی	گچساران، شرکت بهره برداری نفت و گاز، تدارکات و امور کالا، تلفن: ۲۲۲۴۴۱۲-۰۷۴۲	شرکت بهره برداری نفت و گاز گچساران ۸۷/د/ج۱۴	خریداری تعداد هفت قلم چراغهای فلورسنت ضد انفجار همراه با قطعات
۱۰	۱۳۸۷/۰۳/۰۴ جمهوری اسلامی	۷	شنبه ۸۷/۳/۱۱ _ سه شنبه ۸۷/۳/۲۱	گرگان، کمربندی، ابتدای جاده آق قلا، بعد از شرکت آب منطقه ای گلستان، امور بازرگانی، تلفن: ۲۲۴۶۱۲۲-۲۲۴۹۲۹۹-۰۱۷۱	شرکت توزیع نیروی برق استان گلستان نوبت اول	خرید سیم مسی در ذمرات مختلف، انواع کابل های فشار ضعیف، انواع ترانسفورماتورهای توزیع
۱۱	۱۳۸۷/۰۳/۰۲ جوان	۷	۱۰ روز پس از انتشار آگهی _ ۸۷/۳/۲۱	اهواز، کیانپارس، خ ۱۷ شرقی، مجتمع فنی و اداری، ط ۱، مدیریت تدارکات و خدمات، واحد قراردادها، اتاق ۱۳۸،	شرکت سهامی مخابرات استان خوزستان ۸۷/۳۶	خرید ۲۳۳ دستگاه تشخیص اسکناس، ۲۳۳ دستگاه پول شمار و ...
۱۲	۱۳۸۷/۰۳/۰۱ اطلاعات	۴	_ ۸۷/۳/۸	تهران، م ونک، خ برزیل، س شهید عباسپور (توانیر)، بلوک اول، ط ۴، واحد ۱۱۱	شرکت برق منطقه‌ای کرمان ۸۶/۱۷۰	خرید انواع باطری
۱۳	۱۳۸۷/۰۳/۰۲ قدس	۴	_ ۸۷/۳/۸ _ ۸۷/۳/۲۰	کرمان، خ پاسداران، ط همکف، واحد قراردادهای شرکت، تلفن: ۲۰۸۲۲۴۱-۰۳۴۱	شرکت مخابرات استان کرمان ۸۷-۳۵/۵	خرید باطری ۶۰۰ و ۱۰۰۰ آمپر ساعت
۱۴	۱۳۸۷/۰۳/۰۱ اطلاعات	۱	۵ روز پس از انتشار آگهی _	کرمانشاه،خ خلبان شهید امجدیان،شرکت توزیع نیروی برق استان کرمانشاه، تلفن: ۸۲۴۵۹۹۰-۰۸۳۱	شرکت توزیع نیروی برق استان کرمانشاه	خریداری ۲۴۰۰ امله انواع تیر بتونی مسلح در سایزهای مختلف، ۳۵ دستگاه انواع مختلف ترانسفورماتور و ...
						۱۶ گروه کاری: تعمیر و نگهداری و بازسازی، بهینه سازی و راهبری (خدمات و پروژه های)
۱	۱۳۸۷/۰۳/۰۴ نور خوزستان	۱۵	_ ۸۷/۳/۱۹	اهواز، کیلومتر ۱۰ جاده اهواز- بندر امام خمینی، شرکت فولاد خوزستان، واحد خرید خدمات- قراردادهای خدمات فنی، تلفن:	شرکت فولاد خوزستان ۵۲۴۳۳۱۰	عملیات ترمیم و بازسازی غلتکهای محرک و متحرک SW و یک آپ رول اسلب فولاد سازی خود
۲	۱۳۸۷/۰۳/۰۴ ایران	۹	دوشنبه ۸۷/۳/۱۳ _ شنبه ۸۷/۴/۱	تهران، م تجریش، خ شهید برادران فناخسرو، س ش ۳۰، ط ۲، دبیرخانه	شرکت آب و فاضلاب تهران منطقه ۱ ۸۷-۱۱	اجرای عملیات تعمیر و نگهداری شبکه و انشعابات ناحیه ۱ خود ۷۴۵۰ میلیون ریال
۳	۱۳۸۷/۰۳/۰۴ جوان	۹	_ ۱۰ روز پس از انتشار آگهی	همدان، م شیرسنگی، س شرکت گاز استان همدان، ط ۱، اتاق ۲۰۴، امور قراردادها، تلفن: ۴-۸۲۶۰۵۷۱ و ۸-۸۲۶۱۰۷۵ و فاکس:	شرکت گاز استان همدان ۸۷-۱۰	انجام عملیات تعمیر و نگهداری سیستم حفاظت از زنگ شهر همدان
۴	۱۳۸۷/۰۳/۰۴ ایران	۹	_ مدت ۱۸ ماه	تهران، شرکت نفت فلات قاره ایران، سایت WWW.IOOC.CO.IR	شرکت نفت فلات قاره ایران ۸۶/۲۸۵/ع ت	شناسایی پیمانکار (تعمیرات اساسی سه مجموعه دوتایی کمپرسور HP-LP در منطقه لاوان در خلیج فارس)
۵	۱۳۸۷/۰۳/۰۴ همشهری	۹	_ ۱۰ روز پس از انتشار آگهی	تهران، خ سهروردی شمالی، خ شهید قندی، س ش یک شهرداری منطقه ۷، ط ۳، اداره قراردادها	شهرداری منطقه ۷ تهران ۸۷/۳۱-۳۴	تعمیر، حفظ و نگهداری کلیه سیستم های تاسیساتی و ...
۶	۱۳۸۷/۰۳/۰۲ اطلاعات	۷	_ ۱۰ روز پس از انتشار آگهی	خوزستان، شرکت پالایش گاز بیدبلند، www.nigc-bidboland.ir	شرکت پالایش گاز بیدبلند نور خوزستان	تعمیرات اساسی منازل کارگری
۷	۱۳۸۷/۰۳/۰۲ اطلاعات	۵	۸۷/۳/۲۶ _ ۸۷/۳/۹	یزد، ایستگاه راه آهن یزد، واحد قراردادها، تلفن: ۰۳۵۱۷۱۱۴۶۴۸-۰۳۵۱۷۱۱۴۴۰۳۳	اداره کل راه آهن یزد ۸۷/۶/گ	امور مربوط به تعمیر و نگهداری سیستم های کاربر WRI
۸	۱۳۸۷/۰۳/۰۲ اطلاعات	۴	۷ روز پس از انتشار آگهی _	تهران، م امام خمینی، خ باب همایون، خ صوراسرافیل، خ داور، روبروی دادگستری سازمان امور مالیاتی کشور، ط ۱، اداره کل امور پشتیبانی،	سازمان امور مالیاتی کشور	انجام امور تعمیر سرویس و نگهداری تاسیسات آسانسورهای خود
۹	۱۳۸۷/۰۳/۰۲ قدس	۴	۷ روز پس از انتشار آگهی _	مشهد،خ فلسطین، فلسطین ۲۶، شرکت آب و فاضلاب مشهد، دفتر حقوقی و قراردادها، تلفن:۷۶۴۴۲۲۲-۰۵۱۱	شرکت آب و فاضلاب مشهد	انجام عملیات نگهداری و تعمیرات شبکه توزیع مشتمل بر هم سطح سازی ۳۵۰ عدد دال بتنی حوضچه های مرئی و ...
۱۰	۱۳۸۷/۰۳/۰۲ قدس	۴	۷ روز پس از انتشار آگهی _	مشهد،خ فلسطین، فلسطین ۲۶، شرکت آب و فاضلاب مشهد، دفتر حقوقی و قراردادها	شرکت آب و فاضلاب مشهد	انجام عملیات نگهداری و تعمیرات پیشگیرانه و اضطراری تاسیسات و تجهیزات مکانیکی و ...
۱۱	۱۳۸۷/۰۳/۰۴ دنیای اقتصاد	۴	۵ روز پس از انتشار آگهی _	تهران، کیلومتر ۱۵ جاده مخصوص کرج، شرکت سایپا، درب ش ۳، اداره پیگیری و پشتیبانی خرید	شرکت سایپا	اجرای عملیات سرویس، نگهداری و تعمیرات تجهیزات مخابراتی خود
۱۲	۱۳۸۷/۰۳/۰۲ کیهان	۳	_ ۸۷/۳/۷ _ ۸۷/۴/۲	اهواز، کیلومتر ۹ جاده اهواز- خرمشهر، کارخانجات گروه ملی صنعتی فولاد ایران، امور قراردادها، تلفن:۳۳۱۰۰۶۶-۱۱ و ۰۶ و تلفکس:	گروه ملی صنعتی فولاد ایران ۸۷۰۱۰/۴	عملیات تعمیر و نگهداری و بهره برداری از خطوط بخش نورد تیر آهن گروه ملی صنعتی فولاد ایران
						۱۹ گروه کاری: چاپ، نشر و تبلیغات
۱	۱۳۸۷/۰۳/۰۴ ایران	۹	دوشنبه ۸۷/۳/۱۳ _ شنبه ۸۷/۴/۱	تهران، م تجریش، خ شهید برادران فناخسرو، س ش ۳۰، ط ۲، دبیرخانه	شرکت آب و فاضلاب تهران منطقه ۱ ۸۷-۱۲	اراده خدمات ترویج مصرف بهینه آب (مروجین)
						۲۰ گروه کاری: چوب، کاغذ و لوازم التحریر و محصولات مرتبط
۱	۱۳۸۷/۰۳/۰۲ جمهوری اسلامی	۷	_ ۱۰ روز پس از انتشار آگهی	تهران، پاسداران، م نوبنیاد، ابتدای ورودی بزرگ راه شهید بابایی، گروه صنایع صدر، تلفن:۲۲۵۸۶۶۱۸-۲۲۵۷۷۹۹۹	گروه صنایع بازی صدر ۸۷/ب/ص/۱۷	تهیه چوب تبریز دور تراش و ...
۲	۱۳۸۷/۰۳/۰۴ ایران	۶	_ ۷ روز پس از انتشار آگهی	تهران، خ دکتر فاطمی، روبروی سازمان آب، س ش ۳، ط ۴، پ ۱۸۷، اداره کل هماهنگی توزیع و فروش	شرکت مادر تخصصی بازرگانی دولتی ایران نوبت اول	تهیه مقدار ۶ میلیون جلد انواع دفترچه وزیری
۳	۱۳۸۷/۰۳/۰۴ ایران	۲	_ ۳ روز پس از انتشار آگهی	تهران، کیلومتر ۱۸ جاده مخصوص کرج، واحد تدارکات، تلفن: ۴۴۹۸۳۳۷۴	شرکت چاپ و نشر بانک ملی ایران	خرید انواع کاغذهای تحریر هیت و رول مورد نیاز خود
						۲۱ گروه کاری: حفاری، چاه و معدن (پروژه های)
۱	۱۳۸۷/۰۳/۰۲ اطلاعات	۱۱	_ ۱۴ روز پس از انتشار آگهی مدت ۳ ماه	تهران، رودهن، بلوار امام خمینی، دبیرخانه	شرکت آب و فاضلاب شرق استان تهران نوبت اول	اجرای عملیات حفاری یک حلقه چاه عمیق ۱۶۰ متری واقع در گیلاوند دماوند
۲	۱۳۸۷/۰۳/۰۲ جمهوری اسلامی	۷	_ ۸۷/۳/۱۱ _ ۸۷/۳/۲۰ مدت ۲ ماه	تهران، کیلومتر ۲۲ جاده ساوه، شهرک واوان، بلوار امام، روبروی باسگاه نیروی انتظامی، حوزه ستادی، ط ۲، دفتر حسابداری طرحهای	شرکت آب و فاضلاب جنوب غربی استان تهران ۸۷/۲۵	عملیات حفاری، لوله گذاری و احداث اتاقک سرچاهی یک حلقه چاه در شهرستان اسلامشهر ۵۸۰،۶۱۱،۳۵۶ ریال

ردیف	تاریخ انتشار در روزنامه	روز شمار	مهلت دریافت با ارایه اسناد و محل اجرا	نشانی مناقصه‌گزار	نام مناقصه‌گزار / شماره مناقصه	نوع، کمیت و کیفیت کالا و خدمات: / مبلغ برآورد شده
۳	۱۳۸۷/۰۳/۰۴ قدس	۷	۸۷/۳/۱۱ _ ۸۷/۳/۲۰ مدت ۳ ماه	تهران، کیلومتر ۲۲ جاده ساوه، شهرک واوان، بلوار امام، روبروی باسگاه نیروی انتظامی، حوزه ستادی، ط ۲، دفتر حسابداری طرحهای	شرکت آب و فاضلاب جنوب غربی استان تهران ۸۷/۲۶	واگذاری پروژه حفاری و آزمایش پمپاژ ۴ حلقه چاه به شرکت های تشخیص صلاحیت ۴۷۶۴۷۷۰۰۰ ریال
۴	۱۳۸۷/۰۳/۰۴ خراسان	۳	_ ۴ روز پس از انتشار آگهی مدت ۴۵ روز	بجنورد، خ طالقانی شرقی، ک شهید مقدادی،شرکت آب و فاضلاب استان خراسان شمالی	شرکت آب و فاضلاب استان خراسان شمالی نوبت دوم	حفاری، تکمیل و تست دو حلقه چاه تصویفی در میدان نفتی دارخوین
۵	۱۳۸۷/۰۳/۰۱ اطلاعات	۳	۷ روز پس از انتشار آگهی _	تهران، خ خالد اسلامبولی، خ ۵، پ ۷، ط ۲، شرکت نفت و گاز اروندان، تلفن: ۸۸۷۲۴۴۲۵	شرکت بهره برداری نفت و گاز اروندان	
						۲۲ گروه کاری: حمل و نقل، تخلیه و بارگیری و خدمات جنبی (پروژه های)
۱	۱۳۸۷/۰۳/۰۲ جام جم	۱۶	_ ۸۷/۳/۲۰	اصفهان، خ ۲۲ بهمن، مجتمع اداری امیرکبیر، سازمان عمران شهرداری اصفهان، تلفن: ۱۷-۳۶۷۰۸۱۳-۰۳۱۱	سازمان عمران شهرداری اصفهان	حمل آسفالت از کارخانه آسفالت شهروند سپاهان به سطح شهر و ...
۲	۱۳۸۷/۰۳/۰۴ اطلاعات	۱۶	_ ۸۷/۳/۲۰	سرخس، شهرداری سرخس، تلفن:۰۵۱۲۵۲۲۹۲۰۰	شهرداری سرخس	واگذاری جمع آوری و حمل زباله های منازل و بیمارستان و رفت و روب معابر شهر به بخش خصوصی
۳	۱۳۸۷/۰۳/۰۴ قدس	۹	۱۰ روز پس از انتشار آگهی _ رسیدگی، تلفن: ۳۳۳۲۰۳۹	بندرعباس، بلوار امام خمینی، جنب نیروی انتظامی، اداره پیمان و	اداره کل راه و ترابری استان هرمزگان ۸۷/۶	حمل ۱۰ هزار تن قیر MC۲ از پالایشگاه شیراز و در صورت نیاز از پالایشگاه اصفهان پروژه های راه اصلی و روستایی استان هرمزگان
۴	۱۳۸۷/۰۳/۰۴ ایران	۸	۸۷/۳/۱۲ _ چهارشنبه ۸۷/۳/۲۳	تهران، م ونک، خ برزیل شرقی، روبروی تعاونی مصرف توانیرو، پ ۲۸	شرکت پشتیبانی امور دام کشور ۸۷/۵۴	تخلیه و بارگیری محمولات علوفه ای وارداتی از کشتی در بنادر جنوبی کشور و بنادر شمالی
۵	۱۳۸۷/۰۳/۰۲ کیهان	۷	_	قزوین، چهارراه عمران، ط فوقانی شهرداری منطقه ۲، امور مالی سازمان عمران، تلفن: ۳۳۵۸۰۰۷	سازمان عمران شهرداری قزوین نوبت اول	اجرای پخش ماهیتی آسفالت
۶	۱۳۸۷/۰۳/۰۲ خراسان	۷	۱۰ روز پس از انتشار آگهی _	مشهد، میدان فردوسی، اول بلوار شهیدصادقی	شرکت خدمات حمایتی کشاورزی خراسان رضوی وابسته به وزارت جهاد کشاورزی	انجام عملیات بارگیری و حمل ۱۰ هزار تن بذرهای استحصالی گندم و جو
۷	۱۳۸۷/۰۳/۰۴ دنیای اقتصاد	۷	_ ۸۷/۳/۱۱	سیرجان، کیلومتر ۵۰ جاده شیراز، شرکت سنگ آهن گل گهر، دبیرخانه کمیسیون معاملات، تلفن: ۳-۴۲۲۹۰۰۱-۰۳۴۵	شرکت سنگ‌آهن گل گهر ۸۷/۳	اجرای عملیات جابجایی و توسعه فنس منطقه غربی معدن واقع در محل مجتمع
۸	۱۳۸۷/۰۳/۰۴ دنیای اقتصاد	۷	_ ۸۷/۳/۱۱	سیرجان، کیلومتر ۵۰ جاده شیراز، شرکت سنگ آهن گل گهر، دبیرخانه کمیسیون معاملات، تلفن: ۳-۴۲۲۹۰۰۱-۰۳۴۵	شرکت سنگ‌آهن گل گهر ۸۷/۶	بارگیری حمل ۸۵۰،۰۰۰ تن باطله همانیتی موجود در کارگاه داده بندی همانیت و تخلیه و دپوسازی آنها
۹	۱۳۸۷/۰۳/۰۴ ایران	۷	شنبه ۸۷/۳/۱۱ _	سیرجان، کیلومتر ۵۰ جاده شیراز، دفتر حقوقی و امور قراردادها، تلفن:۳-۴۲۲۹۰۰۱-۰۳۴۵	شرکت سنگ‌آهن گل گهر ۸۷/۳	اجرای عملیات جابجایی و توسعه فنس منطقه غربی معدن واقع در محل مجتمع
۱۰	۱۳۸۷/۰۳/۰۴ اطلاعات	۵	۸۷/۳/۱۲ _ ۸۷/۳/۲۵	اردبیل، شرکت غله و خدمات بازرگانی منطقه ۷ استان اردبیل، واحد دبیرخانه	شرکت غله و خدمات بازرگانی منطقه ۷ استان اردبیل نوبت اول	واگذاری عملیات حمل گندم از مراکز خرید (و انبارهای مباشرین) شهرستانهای استان به مراکز تحویل گیری
۱۱	۱۳۸۷/۰۳/۰۱ اطلاعات

آگهی مناقصه عمومی

شرکت سهامی مخابرات استان مازندران

۲ مرحله‌ای شماره ۸۷/۵ - م - ح

شرکت سهامی مخابرات استان مازندران در نظر دارد اجرای پروژه موضوع زیر را به صورت TURN-KEY و از طریق مناقصه عمومی ۲ مرحله‌ای به شرکت‌های واجد شرایط واگذار نماید.

الف - موضوع مناقصه و محل اجرای آن

۱- موضوع مناقصه عبارتست از: خرید و نصب و راه‌اندازی و آزمایش و تحویل تعداد ۹۵ لینک کافوی نوری V5.2، ۶۰۰ شماره outdoor و تعداد ۶۹ لینک کافوی نوری V5.2، ۲۴۰ شماره outdoor

۲- محل سایت‌ها به شرح مندرج در اسناد مناقصه می‌باشد.

ب- مدت زمان اجرای کار دو ماه می‌باشد

پ - شرایط متقاضیان

۱- اشخاص واجد شرایط

۲- دارا بودن امکانات، تجهیزات و توانایی فنی- برنامه‌ریزی- نرم‌افزاری- مالی- مدیریتی

۳- داشتن حسن سابقه در کارهای قبلی

۴- تجربه (سابقه اجرایی)

۵- دانش فنی در زمینه مطالعات و طراحی

۶- تجربه در زمینه تامین کالا

۴- داشتن رتبه‌بندی طرح و ساخت از سازمان مدیریت و برنامه‌ریزی کشور (معاونت محترم برنامه‌ریزی و نظارت راهبردی ریاست جمهور)

۵- توانایی ارائه ضمانت‌نامه بانکی شرکت در مناقصه حداقل به مبلغ ۱/۳۵۹/۷۵۰/۰۰۰ ریال

۶- توانایی انجام خدمات آموزشی به میزان ۳۰۰ نفر روز (برای ۱۲ نفر)

۷- دارا بودن امکانات انجام خدمات پشتیبانی به مدت مورد قبول مناقصه‌گزار

تبصره: درصورت انجام ارزیابی کیفی توسط شرکت‌های مخابراتی تابع وزارت ارتباطات و فن‌آوری اطلاعات که حداکثر ۶۰ درصد نمره ارزیابی را کسب نموده‌اند می‌بایست مدارک مربوطه ارائه گردد (مدت ارزیابی انجام شده حداکثر مربوط به ۲ سال قبل)

ت - خواهشمند است تمامی متقاضیان داوطلب شرکت در مناقصه، پس از تاریخ انتشار آگهی، به آدرس سایت اینترنتی شرکت مخابرات مازندران به نشانی:

WWW.ICT-TCM.IR و یا سایت اینترنتی شرکت مخابرات ایران WWW.IRANTELECOM.IR . یا سایت اطلاع رسانی معاونت برنامه‌ریزی و نظارت راهبردی ریاست جمهوری IETS.MPORG.IR مراجعه و اسناد مناقصه را دریافت نموده و در صورت تمایل به شرکت در مناقصه تمامی مدارک مورد نیاز مناقصه‌گزار را تهیه و در سه پاکت الف و ب و ج به شرح اسناد مناقصه تحویل و رسید دریافت کنند.

۱- آدرس محل تحویل پاکت‌ها بابل- خیابان مدرس، دبیرخانه ستاد شرکت مخابرات مازندران

۲- تاریخ فروش اسناد: از تاریخ ۸۷/۳/۵ لغایت ۸۷/۳/۱۹

۳- تاریخ نهایی کردن LOM: از تاریخ ۸۷/۳/۲۰ لغایت ۸۷/۳/۲۸

۴- تاریخ ارسال پاکت‌های پیشنهادی: حداکثر تا پایان وقت اداری روز شنبه مورخه ۸۷/۴/۸

۵- تاریخ گشایش پاکت‌های الف و ب: روز یکشنبه مورخه ۸۷/۴/۹

شرکت مخابرات استان مازندران

هند طی مناقصه‌ای سیستم موشکی کوتاه برد زنیت خریداری می کند

دولت هند در راستای کامل کردن قدرت تدافعی خود سیستم‌های موشکی برد کوتاه زنیت خریداری می کند.

به گزارش بخش انگلیسی ایسکانیوز، به نقل از خبرگزاری روسی اینترفکس، فرماندهی نیروی زمینی هند با اعلام این خبر تصریح کرد که خرید سیستم‌های سیار موشکی برد کوتاه زنیت قرار است طی مناقصه‌ای با شرکت برخی کشورها انجام شود.

این مقام نظامی هند افزود: در این راستا از شرکت های تولید کننده سیستم های دفاع ضد هوایی روسی، اروپایی و رژیم صهیونیستی برای شرکت در این مناقصه که ارزش آن تقریباً در حدود ۹۴۰ میلیون دلار ارزیابی می‌شود دعوت به عمل آمده است. وی افزود: ارتش هند قصد خرید ۱۸-۲۰ سیستم موشک‌های هدایت شونده زنیت را دارد که توان انهدام اهداف مختلف از جمله جنگنده‌هایی که توان پرواز در ارتفاعات پایین را دارند، هلی کوپترهای تهاجمی و هواپیماهای بدون سرنشین در فاصله ۸-۹ کیلومتری را داشته باشند.

بر اساس این خبر، طبق شرایط مناقصه تولید بخش اعظم این سیستم‌های در خاک هند در چارچوب عقد توافق‌نامه انتقال تکنولوژی صورت خواهد گرفت.

این در حالیست که سیستم‌های جدید باید جایگزین سیستم‌های پدافندی- توپخانه‌ای قدیمی و موشک‌های تولید شوروی سابق گردد.

آگهی مناقصه عمومی

شرکت توزیع نیروی برق خوزستان

RWTUV ISO 9001

۸۷/۱۸ — **دو مرحله‌ای (نوبت اول)**

شرکت توزیع نیروی برق خوزستان درنظر دارد دو دستگاه دوربین ترموویژن را از طریق مناقصه عمومی خریداری نماید.

مبلغ سپرده شرکت در مناقصه پیوست اسناد مناقصه می‌باشد که می‌بایستی بصورت رسید واریز وجه، چک یا ضمانت‌نامه بانکی ارائه گردد. به پیشنهادهای فاقد سپرده، سپرده‌های مخدوش، سپرده‌های کمتر از میزان مقرر یا چک شخصی و نظایر آن ترتیب اثر داده نخواهد شد. به پیشنهادهای فاقد امضاء، مخدوش و پیشنهاداتی که بعد از انقضاء مدت مقرر واصل شود. مطلقاً ترتیب اثر داده نخواهد شد. متقاضیان شرکت در مناقصه می‌توانند جهت دریافت اسناد مناقصه با در دست داشتن فیش بانکی به مبلغ ۵۰/۰۰۰ ریال به حساب جاری ۰۱۰۱۸۲۴۹۲۴۰۰۲ بانک صادرات شعبه دز از تاریخ ۸۷/۳/۵ لغایت ۸۷/۳/۹ از ساعت ۸ صبح تا ۱۴ بعدازظهر به آدرس شرکت واقع در اهواز - امانیه، خیابان شهید منصفی، حوزه ستادی شرکت توزیع نیروی برق خوزستان، طبقه دوم، امور تدارکات یا به سایت اینترنتی شرکت www.kepdc.co.ir (بخش مناقصات) و یا سایت اینترنتی توانیر www.tavanir.org.ir (بخش مناقصات توزیع برق خوزستان) مراجعه نمایند. لازم به یادآوری است پاکت‌های پیشنهادی می‌بایست قبل از ساعت ۸ صبح روز دوشنبه مورخ ۸۷/۳/۲۰ به دبیرخانه شرکت تسلیم و رسید دریافت گردد.

تلفن تماس جهت دریافت اطلاعات: ۳۳۳۴۰۳۹-۰۶۱۱

ضمناً هزینه درج آگهی به عهده برنده مناقصه می‌باشد.

روابط عمومی شرکت توزیع نیروی برق خوزستان

نوبت دوم

آگهی مناقصه عمومی

شرکت غله و خدمات بازرگانی منطقه ۱ «کشور» (سهامی خاص)

شرکت غله و خدمات بازرگانی منطقه یک استان مرکزی به موجب بخشنامه شماره ۲۶/۶۸۸۵۴-۸۵/۷/۲ درنظر دارد حمل و توزیع سهمیه آرد خبازی نانوایان استان از کارخانجات آردسازی به دکاکین نانوایان کلیه شهرستانهای استان مرکزی را به مقدار ماهیانه نه هزار تن بشرح جدول مندرج در شرایط مناقصه برای مدت یکسال شمسی به شرکت حمل و نقل واجد شرایط واگذار نماید. قبول پیشنهادات از انشار آگهی در روزنامه به مدت ده روز کاری می‌باشد.

۴۶۸/م الف

شرکت غله و خدمات بازرگانی منطقه یک استان مرکزی

نوبت دوم

آگهی مناقصه عمومی

شماره مجوز ۴۸۳۲۵
۰۰۵/ت ک آ ج/۸۷

شرکت ملی نفت ایران
شرکت ملی مناطق نفتخیز جنوب
شرکت بهره‌برداری نفت و گاز آغاجاری
(سهامی خاص)

شرکت بهره‌برداری نفت و گاز آغاجاری در نظر دارد تعداد ۳۰ دستگاه نشان‌دهنده حرارت روتور کمپرسور مورد نیاز خود را از طریق مناقصه عمومی تأمین نماید.

لذا از کلیه شرکت‌ها یا فروشندگانی که مایل به شرکت در مناقصه فوق می‌باشند و توان تهیه ضمانت‌نامه بانکی شرکت در مناقصه به مبلغ ۱۲/۰۰۰/۰۰۰ ریال را دارند دعوت می‌شود تقاضای کتبی خود را حداکثر ظرف مدت یک هفته پس از انتشار آگهی از طریق نمابر ذیل به این شرکت اعلام نمایند. بدیهی است این شرکت پس از بررسی تقاضای واصله، اوراق مناقصه را جهت متقاضیان واجدالشرایط ارسال خواهد نمود.

آخرین مهلت تسلیم نرخ ۲۰ روز پس از درج آگهی نوبت دوم می‌باشد.

مشخصات کالا: ROTOR TEMP-MONITOR

اطلاعات تکمیلی به همراه مدارک مناقصه تحویل خواهد شد.

اداره تدارکات و امور کالا- شماره فاکس: ۰۶۵۲۳۲۲۲۶۸۳ / تلفن: ۰۶۵۲۳۲۲۷۷۴۲

روابط عمومی شرکت بهره‌برداری نفت و گاز آغاجاری

مناقصه عمومی

وزارت نیرو
شرکت برق منطقه‌ای اصفهان

شماره ۸۷/۱۰۰۶ — **نوبت اول**

شرکت مناقصه‌گزار: شرکت برق منطقه‌ای اصفهان

موضوع مناقصه: انجام خدمات مهندسی، مشاوره و نظارت بر احداث ۴۵۰ کیلومتر شیلد وایر فیبر نوری (OPGW) به همراه کابل‌های زمینی و نصب دستگاه پسیو (ODF,OCDF) در استان‌های اصفهان و چهارمحال و بختیاری

تاریخ و محل‌های فروش اسناد مناقصه: از ۸۷/۳/۵ لغایت ۸۷/۳/۱۳ به آدرس اصفهان- خ چهارباغ بالا، شرکت برق منطقه‌ای اصفهان، امور تدارکات و قراردادها

مبلغ خرید اسناد مناقصه: ۲۰۰/۰۰۰ ریال واریز شده به حساب ۲۱۷۵۰۹۰۲۱۷۰۰۷ بانک ملی شعبه چهارباغ بالا به نام شرکت برق منطقه‌ای اصفهان

مبلغ و نوع تضمین شرکت در مناقصه: ضمانت‌نامه بانکی یا چک تضمین بانکی در وجه شرکت برق منطقه‌ای اصفهان به مبلغ ۱۰/۴۰۰/۰۰۰ ریال

مهلت تحویل پاکات مناقصه: حداکثر تا ساعت ۹ صبح روز دوشنبه ۸۷/۳/۲۷

محل تحویل پاکات مناقصه: اصفهان - خیابان چهارباغ بالا، دبیرخانه شرکت برق منطقه‌ای اصفهان

زمان و محل بازگشایی پاکات مناقصه: ساعت ۱۰ صبح روز دوشنبه مورخ ۸۷/۳/۲۷ - سالن کمیسیون مناقصات ساختمان معاونت مالی و پشتیبانی شرکت برق منطقه‌ای اصفهان

شرایط مناقصه:

۱- به پیشنهادهایی که فاقد سپرده یا امضاء، مشروط و مخدوش و سپرده‌های کمتر از میزان مقرر، چک شخصی و نظایر آن و پیشنهادهایی که پس از انقضاء مدت مقرر در آگهی واصل شود مطلقاً ترتیب اثر داده نخواهد شد.

۲- سایر اطلاعات و جزئیات مربوطه در اسناد مناقصه مندرج است.

ضمناً می توانید این آگهی را در سایت اینترنتی مشاهده کنید.

www.tavanir.org.ir www.erec.co.ir

روابط عمومی شرکت برق منطقه‌ای اصفهان

۱۸۷۰

مناقصه عمومی

وزارت نیرو
شرکت برق منطقه‌ای اصفهان

شماره ۸۷/۱۰۰۲ — **نوبت اول**

موضوع مناقصه: خرید تجهیزات و احداث خطوط اتصالات ۴۰۰ و ۶۳ کیلو ولت پست‌داران (به صورت کلید در دست) به شرح زیر:

نام پروژه	طول خط (کیلومتر)	مدت اجرا (ماه)	منابع اعتبار
۱- خط انتقال ۴۰۰ کیلوولت دو مداره ورودی پست‌داران	۲	۷	طرح غیرعمرانی
۲- اتصالات خطوط ۶۳ کیلوولت دو مداره خروجی پست‌داران	۱۵	۷	

تاریخ و محل‌های فروش اسناد مناقصه: از ۸۷/۳/۵ لغایت ۸۷/۳/۱۳ به آدرس تهران- خیابان گاندی، خیابان ۲۳، شماره ۱۶ و ۱۷، تلفن: ۸۸۷۹۱۶۵۵-۰۲۱ (گروه خطوط انتقال و توزیع) شرکت موننکو

مبلغ خرید اسناد مناقصه: ۷۰۰/۰۰۰ ریال واریز شده به حساب جاری ۱۹۹۱ بانک ملی تهران شعبه چهان کودک به نام شرکت موننکو

مبلغ و نوع تضمین شرکت در مناقصه: ضمانت‌نامه بانکی یا چک تضمین بانکی در وجه شرکت برق منطقه‌ای اصفهان به مبلغ ۷۰۰/۰۰۰/۰۰۰ ریال

مهلت تحویل پاکات مناقصه: حداکثر تا ساعت ۹ صبح روز دوشنبه ۸۷/۳/۲۷

محل تحویل پاکات مناقصه: اصفهان - خیابان چهارباغ بالا، دبیرخانه شرکت برق منطقه‌ای اصفهان

زمان و محل بازگشایی پاکات مناقصه: ساعت ۱۰ صبح روز دوشنبه ۸۷/۳/۲۷ - سالن کمیسیون مناقصات ساختمان معاونت مالی و پشتیبانی شرکت برق منطقه‌ای اصفهان

شرایط مناقصه:

دارا بودن رتبه‌بندی سازمان مدیریت و برنامه‌ریزی کشور

به پیشنهادهایی که فاقد سپرده یا امضاء، مشروط و مخدوش و سپرده‌های کمتر از میزان مقرر، چک شخصی و نظایر آن و پیشنهادهایی که پس از انقضاء مدت مقرر در آگهی واصل شود مطلقاً ترتیب اثر داده نخواهد شد.

سایر اطلاعات و جزئیات مربوطه در اسناد مناقصه مندرج است.

ضمناً می توانید این آگهی را در سایت اینترنتی مشاهده کنید.

www.tavanir.org.ir www.erec.co.ir

روابط عمومی شرکت برق منطقه‌ای اصفهان

۱۸۶۷

متأسفانه در مزایده‌ها و مناقصه‌ها تخلفات قانونی صورت می‌گرفت

کمیسیون اصل ۹۰ آخرین نشست کاری خود را تشکیل و به کار چهار ساله خود پایان داد و گزارش این نشست در صحنه علنی مجلس قرائت شد.

علی ریاض نایب رییس اول کمیسیون اصل ۹۰ در حاشیه آخرین نشست کاری کمیسیون اصل ۹۰، گزارشی از عملکرد کمیسیون از ابتدای دوره هفتم قانونگذاری مجلس ارایه کرد و گفت: مسیر کمیسیون اصل ۹۰ در دوره هفتم به گونه‌ای برای مردم و رسیدگی به مشکلات آنها طراحی شد در صورتی که مطالعات نشان می‌دهد که سبک و سیاق این کمیسیون در دوره ششم به شکل دیگری بود و مسایل عمدتاً سمت و سوی سیاسی و جنجال‌های سیاسی داشت.

به گزارش خبرنگار پارلمانی ایرنا، وی اظهار داشت: در حالی که کمیسیون اصل ۹۰ در مجلس هفتم علاوه بر این که آرامش و نظم سیاسی مجلس را برقرار کرد، اقدامات و عملکرد این کمیسیون مشخص است و ممکن است برخی دوستان بگویند که رسانه‌ها انتظار خروجی بیشتری داشتند اما مصلحت کمیسیون اینطور بود که ما بدین شکل که در طی این دوره بودیم اتفاق بیفتد.

ریاض افزود: در این کمیسیون پنج کمیته فعالیت می کرد و زحمات ارزنده ای را انجام دادند. کمیته فرهنگی، رفاهی، اجتماعی، کمیته اقتصادی، فنی، عمرانی، کمیته سیاسی، نظامی ،کمیته قضایی و کمیته امور محرمانه.

وی ادامه داد: تاکنون ۲۸هزار فقره مکاتبه شکایت وارده به اصل ۹۰ بوده است. امروز دویست و بیست و پنجمین جلسه رسمی کمیسیون می‌باشد. این کمیسیون بسیار فعال بوده و اعضای آن حضور جدی داشتند. همچنین کمیسیون از اکثریت دستگاه‌هایی که مرتبط با پرونده‌ها بودند مانند معاون حقوقی و امور مجلس ریاست جمهور، معاون اول قوه قضاییه، رییس و معاونین دیوان عدالت اداری، رییس و معاونین سازمان بازرسی کل کشور، وزرای صنایع و معادن، ارتباطات و فناوری – دادگستری، کشور، کار، بازرگانی، اطلاعات و معاونین وزارتخانه‌ها، سازمان‌ها را دعوت کردیم که برای پاسخگویی پرونده‌ها در جلسه حاضر می‌شدند.

نماینده تهران در خصوص بازدیدهای کمیسیون اصل ۹۰ گفت: بازدید از عسلویه، پروژه راه‌آهن اصفهان، شیراز، نمایشگاه دستاوردهای وزارت کشور، مترو تهران، ضد جاسوسی وزارت اطلاعات، UCF اصفهان، سازمان حواف اصفهان، یزد، مشهد، پروژه حرم مطهر امام رضا (ع) و شهرداری ثامن در مشهد، مأموریت‌های رسمی کمیسیون بود. البته سفرهای رسمی به خارج از کشور نیز در سه دوره صورت گرفت.

وی در مورد اهم پرونده‌های رسیدگی شده در این کمیسیون اظهار داشت: پرونده آیین‌نامه داخلی مجلس که به طور جدی رسیدگی شد همچنین پرونده‌های شکوایه کانون هموفیلی ایران، قرارداد با شرکت‌های تاو، ایرانسل، پروژه ال ۹۰، طرح اصلاح موادی از قانون دیوان محاسبات کشور، سفرهای خارجی کارکنان دولت، پرونده رسیدگی به حق مأموریت معلمین مدارس خارج از کشور، صندوق‌های قرض الحسنه، پرونده گرانی کالاها و خدمات، زلزله زدگان شهرستان بم، پرونده شکایتی داوطلبان آزمون دستیاری پزشکی تخصصی سال ۸۲ که گزارش آن قرائت شد، پرونده ورزشگاه بزرگ اصفهان، شکوایه علیه سازمان پژوهش‌های وزارت علوم، تحقیقات و فناوری، پرونده حادثه مسجد ارگ تهران، پرونده تخلفات کنکور سراسری، پرونده باغ قلهک، بیع متقابل در وزارت نفت، گزارش مبارزه با مفاسد اقتصادی که به تازگی در صحن علنی قرائت شد و... از اهم پرونده‌های رسیدگی شده در کمیسیون می‌باشد.

سیدمحمود مدنی بجستانی نیز گزارشی از عملکرد کمیته محرمانه ارایه داد و افزود: در این کمیته تاکنون ۸۷۸ پرونده تشکیل شد که در این رابطه بیش از ۴۰۰۰ مکاتبه با دستگاه‌های مختلف و ۱۹۶ جلسه هم از طرف این کمیته با شاکی و متشاکی و دستگاه‌های ذی‌ربط صورت گرفته است.

وی تصریح کرد: تعداد ۷۶ پرونده مهم مربوط به این کمیته به عنوان کارگروه مبارزه با مفاسد اقتصادی جداسازی شد که تعدادی را به پایان رساندیم و گزارش آن به زودی ارایه خواهد شد. برخی از این ۷۶ پرونده را مجدداً به کمیته امور محرمانه برگشت داده شد که توسط خود کمیته دنبال شد. مدنی ادامه داد: معمولاً بیشترین پرونده‌ها در امور محرمانه مربوط به یک مسأله زمین و واگذاری‌های غیر قانونی یا تصرفات غیر قانونی بود. مواردی وجود دارند که براساس شکایات زمین‌هایی واگذار شده که قانونی نبوده و کمیته نیز موضوع را پی گیری کرد و برخی از آن را به قوه قضاییه ارجاع داد و در بعضی از موارد هم شایبه بود و برای کمیته تخلف احراز شد.

وی تأکید کرد: مباحث دیگر کمیته بحث قراردادها در مزایده‌ها و مناقصه ها بود که متأسفانه تخلفات قانونی صورت می گرفت و هنوز احساس ما این است که هم به قانونگذاری نیاز داریم زیرا خلاءهای قانونی وجود دارد و هم تقویت دستگاه‌های نظارتی کشور ضروری می‌باشد که سر پلی است که باید نسبت به آن حساسیت بیشتری نشان داده شود. البته منظور از ارایه گزارش تخلفات این نیست که فضای سیاهی بر همه جا حاکم است بلکه به عنوان یک گزارش واقعی و صادقانه فضای بسیار خوبی داریم و مسؤولین پاکدست و درستکار بسیاری هستند که در گوشه‌های کشور تلاش می کنند و زحمت می کشند، ولی در نظام مقدس اسلامی انتظار ما این است که هیچ تخلفی وجود نداشته باشد و طبیعتاً برای همین نیز تلاش می‌شود.

مدنی خاطرنشان کرد: در بحث قراردادها کمیته پیشنهاداتی را بصورت قانون های مدونی را که باید در صحن علنی تصویب شود، در کمیسیون مطرح کرد و البته برخی از آنها به هیأت رییسه تقدیم شده که در نوبت رسیدگی قرار دارد و برخی نیز نیازمند کار کارشناسی بیشتر است و برخی نیز که مربوط به آیین‌نامه می‌شد در اختیار کمیته آیین‌نامه مجلس قرار گرفت. مدنی خاطرنشان کرد: بحث دیگر کمیته در مورد تخلفاتی بود که در واگذاری تسهیلات صورت می گرفت. این موارد پی گیری شد و برخی پرونده به قوه قضاییه ارسال شد و برخی موارد نیز هنوز مفتوح است زیرا مستندی وجود نداشت و دلیلی برای این تخلف اثبات نشد. پرونده‌های دیگری هم به صورت مختلف در این مجموعه بود بسیار به سرنوشت خوبی رسیده است، مثلاً قراردادهایی که اصلاح و یا ابطال شد مانند قرارداد فرودگاه امام خمینی که منجر به ابطال آن شد و کار بسیار ارزشمندی بود. قرارداد ال ۹۰ بود که با دخالت کمیته اصلاح شد و نیز قرارداد خرید تجهیزات موبایل بود که تا حدودی اصلاح شد و هوز نیز مسایل باقیمانده در حال پیگیری است. پرونده مهم گلف egency که بعد از ۱۰ الی ۱۲سال معطل ماندن رسیدگی و نهایی شد و با دخالت رییس قوه قضاییه حکم قضایی آن صادر شد.

وی ادامه داد: البته در رابطه با شرکت‌ها کمیته پیشنهادات قانونی هم داریم که انشاالله در مجلس هشتم مطرح خواهد شد که نسبت به قانونمند کردن بیشتر شرکت‌ها و اجازه نظارت بهتر و دقیق تری که در عین حال دست مدیریت را ببندد توسط مجلس و دیوان محاسبات در آنها اعمال شود.

حسین فدایی نیز گزارشی از کمیته مبارزه با مفاسد اقتصادی ارایه کرد و گفت: شاید یکی از رویکردهای جدی و خوب مجلس هفتم برخورد با مفاسد اقتصادی بود. سطوح برخورد مبارزه با مفاسد هم در مجلس متفاوت بود. از تصویب قوانینی که مورد نیاز بود مثل قانون پولشویی و ارتقای سلامت اداری تا بالابردن ارتقای سطح نظارت که مشخصاً تشکیل شورای عالی نظارت مجلس بود که نمایندگانی که از طرف مجلس در دستگاه‌های مختلف بودند به طور منظم هفتگی گزارش کار از دستگاه مربوطه ارایه می‌دادند. وی افزود: از موارد دیگر شکل گرفتن تحقیق و تفحص‌های مهم بود که آخرین آن تحقیق و تفحص از قوه قضاییه است.

فدایی ادامه داد: یکی از کارهای خوب و جدی که در این راستا در کمیسیون اصل ۹۰ صورت گرفت یک کارگروهی برای مبارزه با مفاسد اقتصادی تشکیل شد و حدود ۷۰ الی ۸۰ پرونده بررسی شد و بررسی ۵۰ الی ۶۰ پرونده به صورت جدی در کمیسیون به انتها رسید و گزارش کلیات آنها نیز در صحن علنی قرائت شد و بخش مربوط به بانک‌ها نیز آماده است و به هیأت رییسه نیز اعلام شده اما ظاهراً فرصتی برای قرائت وجود ندارد که باید چاره اندیشی شود. وی تأکید کرد: غیر از پرونده‌ها یا در ضمن رسیدگی به پرونده‌ها متوجه نقص‌هایی شدیم که به طرز کار دستگاه اجرایی و یا به ضرورت اصلاح قوانین مربوط می‌شد. مثل نبودن یک نرم افزار جامع برای حسابداری و حسابرسی که هوشمند باشد. که این نرم افزار با مشارکت مرکز پژوهش‌ها آماده شد و برای قرائت در صحن تقدیم هیأت رییسه شد و یا تهیه و اصلاح و تقویت طرح کار است که پیشنهادات به کمیسیون منتقل شده که امیدواریم اجرایی و عملیاتی شود.

وی همچنین با بیان بررسی طرح هماهنگی نظام جامع آماری کشور در این کمیته ادامه داد: با توجه به این که تولید آمار از مراکز متعدد صورت می گیرد یک ناهماهنگی وجود داشت و لازم بود هماهنگی در این زمینه صورت گیرد.

نماینده تهران اظهار داشت: کمیسیون اصل ۹۰ در مجموع کارنامه درخشانی داشته است که باعث افتخار مجلس هفتم خواهد بود.

حجت‌الاسلام ولامسلمین موحد نیز گزارشی از عملکرد کمیته قضایی ارایه کرد و گفت: آن چیزی که بیرون نسبت به کمیسیون اصل ۹۰ مطرح است و جایگاهی که این کمیسیون در بین مردم و افراد دیگر دارد به نحوی مورد اجحاف قرار می گیرد در حالی که این کمیسیون از ویژگی خاصی برخوردار است.

وی افزود: ما در طول این مدت چهار سال شاهد بودیم که بسیاری از دستگاه‌های اجرایی به محض آن که متوجه می‌شدند بحثی در مورد آنها در کمیسیون اصل ۹۰ مطرح است به طرق مختلف سعی می کردند از آن موضوع اطلاع پیدا کنند.

موحد خاطرنشان کرد: در کمیته قضایی که سطح وسیعی از شکایات را شاهد بودیم دیدیم که این جایگاه اضافه بر آن که در قانون اساسی و قوانین عادی برای آن پیش بینی شده فعالیت می کند که به نظر بنده آقای فاکر به عنوان رییس کمیسیون در بالا بردن این منزلت و جایگاه نقش ارزشمندی را ایفا کرده‌اند.

وی افزود: ما در کمیسیون اصل ۹۰ توانستیم رضایت نسبی مردم را در اجرای قانون به دست آوریم که این کار در راستای تقویت نظام و رضای خداوند بوده است.

علی بنایی نیز گزارشی از کمیته سیاسی نظامی ارایه کرد و گفت: این کمیته مکاتبات و رسیدگی به مشکلات مردم و شکایت آنها از وزارتخانه‌های کشور، اطلاعات، دفاع و ناجا و نیروهای مسلح را مورد بررسی قرار داد.

وی افزود: موارد مهم که در دستور کار بود بحث شکایت از سازمان‌های مردم نهاد (NGO) بود که از طریق کمیسیون تلفیق با اصلاحیه‌ای که انجام شد به این مشکل رسیدگی کردیم. بحث دیگر مربوط به پرونده قاچاق کالا و شکایت از واردات بی‌رویه کالا از چین بود که مورد پی گیری قرار گرفت و نیز پرونده‌های واردات پارچه چادر مشکی و زنانی که همسران خارجی دارند نیز رسیدگی شدند و برخی از مشکلات حل گردید.

بنایی ادامه داد: در بررسی شکایات بیش از ۶۴ مورد از طرفین دعوا دعوت کردیم. پرونده خودرو ال ۹۰ در دستور کار کمیسیون قرار داشت و مرتب پی گیری می‌شود و هنوز هم پرونده آن مفتوح است و مکاتبات و بازدیدها همچنان ادامه دارد و به دنبال این هستیم که در این خصوص احقاق حق شرکت‌ها محفوظ است.

خبر شهرستان ها

هدف اصلی شرکت کارون دستیابی به تولید صیانتی و پایدار است

مدیرعامل شرکت بهره‌برداری نفت و گاز کارون، مهم‌ترین برنامه این شرکت برای سال جاری را پی گیری، اجرا و کنترل برنامه مدون تولید با هدف دستیابی به ظرفیت مجاز برنامه شده در شرایط پایدار عنوان کرد.

مهندس عبدالمهدی مجتهدی در ادامه، برنامه‌ریزی مدون و مستمر جهت انجام تعمیرات اساسی کلیه مخازن و تجهیزات فرآیندی با حداقل بار کاهشی تولید را یکی دیگر از مهم‌ترین اهداف شرکت کارون در طول سال جاری عنوان کرد.

وی افزود: ما همچنین به دنبال بازسازی، نوسازی و توسعه تأسیسات و تجهیزات فرآیندی با هدف ایجاد ظرفیت‌های لازم در بخش‌های مختلف براساس منشور چشم انداز ده ساله هستیم.

مهندس مجتهدی با اشاره به اهمیت حفاظت از محیط‌زیست و جلوگیری از آلودگی‌های ناشی از فراورش نفت و گاز، تلاش جهت کاهش انتشار آلاینده‌ها در محیط و جلوگیری از هرز رفت منابع و بهینه‌سازی مصرف انرژی را از جمله اهدافی عنوان کرد که شرکت کارون در طول سال جاری در این زمینه دنبال خواهد کرد.

وی در پایان برنامه‌ریزی و پی گیری مستمر طرح‌های مربوط به ساماندهی ناحیه صنعتی کارون، ایجاد بستر لازم جهت انجام کار بدون حادثه ، ایجاد شرایط ایمن در واحدهای عملیاتی و جلوگیری از وقوع حوادث، تلاش جهت ارتقای سطح دانش، مهارت و توانایی کارکنان و جلب مشارکت کلیه پرسنل در پیشبرد اهداف و برنامه‌های شرکت، برنامه‌ریزی جهت توسعه فضای سبز به منظور گسترش روحیه شادابی و نشاط در واحدهای عملیاتی، توجه ویژه به نیروهای ارکان ثالث و ایجاد انگیزه و نشاط در آنان از طریق پی گیری مسایل حقوقی، شغلی، خدماتی و رفاهی آنان که بخش عظیمی از نیروهای مولد شرکت کارون را تشکیل می‌دهند را از دیگر برنامه‌های این شرکت در طول سال جاری عنوان کرد.

امور مربوط به موزه‌های ایذه و مسجدسلیمان در حال انجام است

مسؤول اجرایی موزه‌های استان خوزستان گفت: در هفته میراث فرهنگی دیدن کردن از موزه‌ها برای همه رایگان است.

محمد ابراهیمی اظهار کرد: با توجه به هفته میراث فرهنگی و آثار تاریخی، دیدن کردن از موزه‌های خوزستان برای علاقمندان رایگان است.

وی همچنین از خریداری یک تا ۲ خانه قدیمی اهواز و احداث موزه‌های محلی کوچک در آنها خبر داد.

او خاطرنشان کرد: کارهای مربوط به موزه مسجدسلیمان در حال اجراست و کارهای ساختمانی موزه تمام شده و امور اجرایی آن در حال انجام است.

ابراهیمی افزود: برنامه‌های ما در خصوص انجام کارهای اولیه موزه ایذه در حال اجرا است و مطالعات آن در حال انجام است که پس از آن کارهای اجرایی شروع به کار خواهد کرد.

مسؤول اجرایی موزه‌های خوزستان گفت: برای هفته میراث، نمایشگاهی با موضوع پوسترها، عکس‌ها و کارهای تاریخی و فرهنگی در منطقه کیانپارس اهواز، خیابان هفتم برپا خواهد شد که همراه با انتشار و عرضه مجموعه‌ای از بروشور و پوستر به علاقمندان و بازدیدکنندگان است.

گزارشی از هشتمین همایش بین‌المللی صنعت پتروشیمی در ایران

ظرفیت تولید صنایع پتروشیمی به ۲۹ درصد افزایش می‌یابد

هشتمین همایش بین‌المللی صنعت پتروشیمی در ایران، در مرکز همایش‌های بین‌المللی صدا و سیما، ۲۸ و ۲۹ اردیبهشت ماه برگزار شد.

به گزارش خبرنگار مناقصه، وزیر نفت در مراسم آغاز به کار این همایش گفت: با تحقق برنامه‌های تولید در سال جاری پیش‌بینی می‌شود که سهم ایران در ظرفیت تولید صنایع پتروشیمی ایران منطقه از ۲۵ به ۲۹ درصد افزایش یابد.

غلامحسین نوذری با بیان آن که بررسی عملکرد یکسال گذشته صنعت پتروشیمی نشان‌دهنده افزایش ظرفیت تولید به میزان ۹ میلیون تن است، گفت: در حال حاضر ظرفیت تولید این صنعت به ۳۵ میلیون تن رسیده است، ضمن آن که بالغ بر ۳۱ میلیون تن ظرفیت تولید نیز در دست اجرا داریم. وی پیش‌بینی کرد: با راه‌اندازی بخشی از طرح‌های در دست اجرا، ظرفیت تولید صنایع پتروشیمی در پایان سال جاری به حدود ۴۷ میلیون تن برسد. وی با بیان آن که تولید محصولات پتروشیمی در سال گذشته نیز تا حد مطلوبی افزایش یافت؛ گفت تولید این محصولات با رشد ۳۳ درصدی نسبت به سال ۸۵ به حدود ۲۴ میلیون تن رسید. وی از تحقق بخش مطلوبی از اهداف بلند مدت صنایع پتروشیمی ایران در شرایطی که هشتمین همایش بین‌المللی پتروشیمی برگزار می‌شود؛ خبرداد و اظهار داشت: همزمان مجموعه عظیمی از امکانات و زیرساخت‌های مورد نیاز برای جهشی بزرگ‌تر در تولید و فناوری محصولات پتروشیمیایی فراهم شده است.

نوذری با بیان آن که بخش زیادی از موفقیت‌های کسب شده ناشی از توان فنی و مهندسی متخصصان ایرانی بوده است، گفت: مزیت‌ها و جذابیت‌های تجاری کشور و نیز پتانسیل مطلوب ذخایر هیدروکربوری به ویژه گاز طبیعی عامل مهم تولید در این بخش بوده است.

رییس کل بانک مرکزی جمهوری اسلامی ایران از ایجاد روش‌های مختلف سرمایه‌گذاری در ایران خبر داد. طهماسب مظاهری در هشتمین همایش بین‌المللی صنعت پتروشیمی، افزود: با توجه به این که سرمایه‌گذاران در ایران خواهان بهره‌گیری از روش‌های مختلف هستند؛ دولت ایران نیز برای سرمایه‌گذاری شیوه‌های مختلفی نظیر تأمین منابع مالی، سهام مدیریتی و... را ایجاد بطوری که مقررات کنونی امکان سرمایه‌گذاری روش‌های مورد پسند سرمایه‌گذاران داخلی و خارجی را فراهم کرده است. وی از ایجاد فضای مناسب کسب و کار برای سرمایه‌گذاری در ایران خبر داد و گفت: در این راستا امنیت سرمایه‌گذاری، کاهش دیوانسالاری و تضمین‌های سرمایه‌گذاری در کشور ایجاد شده است.مدیرعامل شرکت ملی صنایع پتروشیمی نیز گفت: با بهره‌برداری از ۱۲ مجتمع پتروشیمی با ظرفیت اسمی حدود ۹ میلیون تن جهش بزرگی در صنایع پتروشیمی اتفاق افتاد و ظرفیت اسمی این بخش از ۲۶ میلیون تن در سال ۸۵ به ۳۵ میلیون تن در سال ۸۶ رسید و انتظار می‌رود امسال این رقم به ۴۷ میلیون تن برسد. غلامحسین نجابت در مراسم گشایش هشتمین همایش بین‌المللی پتروشیمی با بیان این مطلب افزود: در جهان به ویژه از سوی کشورهای صنعتی و همچنین تکیه بر منابع فسیلی خاورمیانه، رقابت شدیدی بین تأمین خوراک صنعت پتروشیمی و تأمین نیازهای انرژی دنیا ایجاد کرده است.

وی اظهار داشت: افزایش قیمت نفت خام و تأثیرپذیری قیمت خوراک صنایع پتروشیمی از تغییرات قیمت نفت خام از مهم‌ترین چالش‌های صنعت پتروشیمی است. زیرا بیش از ۹۰ درصد از نفت در جهان براساس قیمت نفت قیمت‌گذاری می‌شود.

در پایان مراسم و از ساعت ۱۶ لغایت ۱۸ بیست و نهم اردیبهشت‌ماه، جلسه بحث و گفتگو و سؤال و پاسخ انجام شد. در این جلسه ابتدا پیوندی گفت: ایران از لحاظ نفت و گاز مقام دوم در سطح جهان را داراست و در عین حال هر دو را با هم دارد. ما در ایران امکان تزریق گاز به چاه‌های نفت را برای ذخیره سازی و بازیافت نفت داریم. امکان مصرف و صادرات هم وجود دارد. ضمن این که می‌توانیم آن را به پتروشیمی و سایر محصولات تبدیل نماییم. حال این سؤال مطرح است که آیا راه بهتری وجود دارد که ما بتوانیم استفاده بهینه‌ای نماییم؟ مثلاً آن را به آسیا که کارگران ارزان‌تری دارد بفرستیم؟در جواب او آقایی به نام زردی گفت: مسأله لجستیک و حمل و نقل بسیار مهم است و در این موقع بلافاصله مسأله کانتینرها مطرح می‌شود. لذا بستگی دارد که چطور و از چه وسیله‌ای بخواهیم استفاده کنیم. خبرنگار مناقصه طی یادداشتی اعلام داشت: بهترین روش حمل و نقل براساس تئوری‌های نوین ترانسپورتیشن Transportation، استفاده از وسایل و امکانات ثابت، مثل همین لوله کشی گاز خط صلح بین ایران و هند و پاکستان است که می‌تواند گاز یا نفت را به هر کجای دنیا به طور ایمن و صلح‌آمیز منتقل کند و آنها در هر منطقه‌ای صنایع پتروشیمی را برپا کنند.

سخنران دیگری گفت: اروپا هیچ برنامه‌ای برای گاز ندارد، بیشتر اروپاییان فقط برای خانه‌ها، سوخت و حرارت، سرمایه‌گذاری زیادی کرده‌اند و این مصرف در مقایسه با ذغال سنگ و یا نفت دارای مزیت‌های زیادی است. لذا اروپا هنوز به مزیت دیگری فکر نکرده ولی ممکن است بتواند به آن فکر نماید زیرا منبع سوخت پاک است و ممکن است با رقابت و استفاده دیگر از گاز، قیمت آن بالاتر رود و ما دچار مشکلات بیشتری شویم و نتوانیم برای رفاه اجتماعی از آن بهره‌برداری کنیم، لذا باید برنامه‌ریزی منطقی داشته باشیم. دکتر علی امیرنظمی سؤالی مطرح کرد که آیا امکان دارد بدون سوبسید یا یارانه دولتی سرمایه‌گذاری در پتروشیمی امکان‌پذیر باشد و آیا مردم می‌پذیرند که همه تلاش‌ها برای آیندگان باشد؟ چون سرمایه‌گذاری به معنی به فکر آینده بودن است. و آلبرتا در مورد تجربه کانادایی خود گفت: در آنجا دو قیمت برای فروش وجود دارد. یکی برای مصارف داخلی که ارزان‌تر است و دیگری برای فروش یا صادرات که باید قیمت خیلی بیشتری بپردازند.

Barivso گفت: مسأله این است که ما یا باید از مالیات درآمد ایجاد کنیم یا از فروش نفت مثلاً در ایران یا باید وزارت نفت درآمد زا باشد یا وزارت دارایی. سؤال دیگر این بود که چالش‌های MPC چیست؟ مسایل و مشکلات مالی و سرمایه‌گذاری کدام است؟

زردی گفت: چالش‌ها این است که آیا تکنولوژی ایجاد پتروشیمی را بخریم یا ایجاد کنیم. به‌نظر می‌رسد که باید آن درست را که ارزان‌تر است بخریم و آن دسته را که خود ما امکان ایجاد را داریم بسازیم و منتظر کسان دیگر نباشیم. من فکر می کنم بر ای این که پول کمتری صرف شود، صنایع باید خودشان را آماده کنند. در Epc ایران می‌تواند بسیاری از امکانات را خود ایجاد کند اما لازم نیست مثلاً چرخ را دوباره اختراع کنیم، چرخ موجود است و لذا باید مراحل بعدی را باید برنامه‌ریزی کنیم. در پایان جلسه مشخص شد ایران به مرحله‌ای از پیشرفت و تکنولوژی رسیده که دیگران حرف تازه‌ای برای گفتن نداشتند. به گزارش خبرنگار مناقصه، این‌بار نام ایران برای متخصصان دعوت شده یک نام بلند آوازه و مقتدر بود به طوری که سؤالات معمولاً جواب روشنی داشت: ایران می‌تواند خودش تکنولوژی لازم را ایجاد نماید.

در پایان جلسه به تعدادی از کارشناسان و متخصصین لوح تقدیر و جوایزی اهدا شد.

بخش خصوصی رو در روی وزارت ICT

اعتراض به مزایده تلفن اینترنتی

گزارش از: سونیتا سراب‌پور / روزنامه دنیای اقتصاد

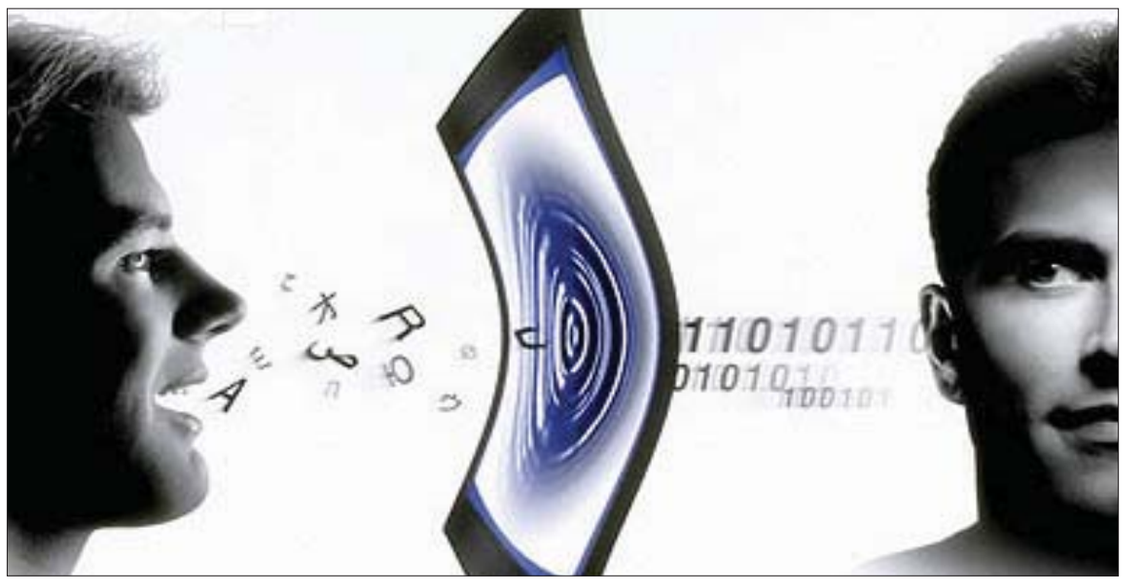

در این چند ماه اخیر خبرهـای زیادی در مورد Voip یا همان تلفن اینترنتی شـنیده می‌شود که شاید انتشار این انبوه خبر، بسـیاری از خوانندگان را کسـل کرده باشد، اما آنچه باعث شـد که اکثر خبرگزاری‌ها بیش از پیش به این موضوع توجه نشان دهند، خبری بود که چند هفته گذشته شرکت زیرسـاخت اعلام کرده بود. در این خبر مدیرعامل شـرکت ارتباطات زیرسـاخت از مشـخص و اعلام شدن برندگان نهایی مزایده voip در اواخر خرداد ماه سال جاری خبر داده بود. محمدباقر طهوری‌فر گفته بود: به جز شرکت ارتباطات زیرساخت هیچ نهاد دیگری مجوز مبادله کردن ارتباطـات بین‌الملل (صادره و وارده) را نـدارد و این مجوز فقط در اختیار ما اسـت و از طرفی فعالیـت در این حوزه به سرمایه‌گذاری، بازاریابی و تعامل با شرکت‌های خارجی نیاز اسـت که ما مذاکره و تعامل با شـرکت‌های خارجی را به شـرکت‌های خصوصی محول کردیم تا ورودی و خروجی ارتباطات بین‌الملل را بر مبنای عملکرد شـرکت‌ها به آنها واگذار کنیم. طهوری‌فرد همچنین در ادامه تأکید کرده بود که فعالیت این شرکت و فراخوانی که اعلام شده، مغایرتی با اصل ۴۴ قانون اساسـی نداشـته و در این رابطه نیز فقط شرکت ما تصمیم گیرنده نبوده است و این موضوع از جمله تصمیمات دولتی بود که در جای دیگر گرفته شـده و برای اجرایی کردن به ما ابلاغ شده است.

گردهمایی برای جلوگیری از مزایده

با انتشـار این خبر از طرف شـرکت زیرساخت، انجمن شرکت‌های اینترنتی با چالشی خبری روبرو شدند. چرا که برگزاری این مزایده از طرف این شـرکت ضربه بزرگی به این صنف وارد خواهـد کرد و به گفته کارشناسـان باعث بیـکاری بیش از ۵ هـزار نیروی متخصـص در این حوزه می‌شود. آنچه که تعجب اکثر فعالان این حوزه را برانگیخته است، این موضوع اسـت که چطور هنوز تکلیف آیین‌نامه voip مشـخص نشده اسـت، شرکت زیرسـاخت قصد برگزاری مزایده را دارد. به اعتقاد علی توسـلی، مدیرعامل شـرکت نیونت حضور زیرسـاخت در این حوزه غیرقانونی اسـت؛ چرا کـه voip به هیـچ وجه جزو حیطه شـرکت زیرسـاخت نیسـت. به گفته مدیران ارشـد، شرکت‌های اینترنتی این انجمن بارها با مدیران و مسؤولان وزارتخانه، سـازمان تنظیم مقررات و شـرکت ارتباطات زیرسـاخت جلسـاتی برای حل این موضـوع تشـکیل داده بودند اما بـه نتیجه قابـل توجهی نرسـیده بودند. در همین راسـتا انجمن شـرکت‌های اینترنتی در آخرین تـلاش خود روز ۲۹ اردیبهشت دست به برگزاری همایشی زدند تا با حضور مسـؤولان این حوزه راه‌حل منطقی برای این مشکل پیدا کنند. هر چند که تا پایان همایـش هیچ یک از نمایندگان وزارت ICT، شرکت زیرساخت و سازمان تنظیم مقررات در این جلسـه حضور پیدا نکردند و به نوعی حس ناامیدی را در میـان این صنف تقویـت کردند. علیرضا علمی، نایب رییس انجمن شـرکت‌های اینترنتی، هدف از برپایی این نشست را صحبت‌های کارشناسانه، علمی و حقوقی عنوان کرد و یادآور شـد که بـرای حفظ منافع ملی و سرنوشـت شغل شـرکت‌ها بیانیه‌ای را برای ارایه به وزیر ارتباطات و فناوری اطلاعات و رییس جمهور آماده کرده اسـت. علمی در این همایش با انتقاد شدید نسبت به رویه‌ای که شرکت زیرساخت دنبال کرده است، گفت: در ابتدای کار که شرکت زیرساخت هم به عنوان یکی از متولیان صنعت voip وارد این بازار شد، در طول جلسـاتش که با این شرکت داشتیم زیرساخت بارها اعلام کرده بود که کاری به امور انجمن ما نداشته و سه اپراتور معرفی شـده در سطح ملی کار خود را آغاز می‌کنند. علمی با انتقاد از مجموعه‌ها و شـرکت‌های خصوصی که به هر شـکل از بودجه عمومـی و بیت‌المال تغذیه می‌شوند و با عنوان بخش‌خصوصی افکار عمومی و مسؤولان را منحرف کرده، اظهار داشت: این نوع شرکت‌ها آبروی بخش‌خصوصی را برده‌اند و بخش عظیمی از فساد و سوءاستفاده‌های دیده شده در این حوزه مربوط به همین بخش اسـت. وی همچنین در ادامه گفـت: هنگام تدوین آیین‌نامه جدید ارایه خدمات اینترنتی به مسـؤولان تأکید کردیم که تعریف شـرکت خصوصی و غیردولتی را شفاف بیان کنند و راه رانت‌خواران را ببندند که با تأسف باید بگویم این امـر رخ نداد. در ادامه مراسـم نیز مسـعود ریاضیات، رییس انجمن ISPها به شـعار عدالت محوری دولت نهم اشـاره کرد و گفت: با برگزاری این مزایده اصل عدالت زیر سؤال می‌رود. در دولت نهم همیشه عدالت به عنوان شعار مطرح بوده و هسـت؛ اما به دلیل تفاوت دو مقوله شـعار و عمل باید شـعارهای عدالتی عملی شوند. وی همچنین به نقش رگولاتوری‌ها اشـاره کرد و گفت: اساس رگولاتوری را در دنیا صدور مجوزها و نظارت بر آنها تشکیل می‌دهد و اگر قرار باشد کس دیگری در این چارچوب به ارایه مجوزها بپردازد، تداخل در وظایف محسوب می‌شود؛ به طوری که اگر شـرکت مادر زیرسـاخت به صدور مجوزها اقدام کند، به گونه‌ای دخالت در سازمان رگولاتوری کشور محسوب می‌شـود که مسـؤول این امر هم خود رگولاتوری است. ریاضیات همچنین به گفته مدیران وزارت ICT که صدور مجوز را بهانه‌ای برای جلوگیری از قاچاق می‌دانند اشـاره کـرد و گفت: این که بـه بهانه جلوگیـری از قاچاق امور از دست شرکت‌های دارای مجوز فعالیت گرفته شود، معقول نیسـت. به گفته وی، واگذاری ترافیک به بخش‌خصوصی به سـادگی قابل نگهداری، ارایه، کنترل و نظارت اسـت و انحصار آن به دلایل امنیـت مملکت و جلوگیری از قاچاق اشـتباه اسـت. ریاضیات به این توجیه که ترمینیشـن به بازار شـرکت مخابرات ضربه می‌زند، اشـاره کرد و افزود: Voip بـه اعتقاد بازار آزاد و اصـول آن مانع حرکت هیچ صنعتی نمی‌شـود؛ به طوری که در هیچ جای دنیا Voip ممنوع نیست و ترمینیشـن باعث اختلال در یک بخش از بازار نمی‌شـود. ریاضیات در مورد موضع فعالان Voip و انجمن شـرکت‌های اینترنتی گفت: اگر فراخوان از طرف شرکت‌ها در زیرسـاخت اعلام می‌شـود نه برای اعطای مجوز، بلکه برای اعطای پیمانکاران باید باشد.

مجوزهای خاک خورده

رمضان‌علـی صـادق‌زاده، رییـس کمیتـه مخابرات و ارتباطـات مجلس در این مراسـم با اشـاره بـه مباحث خصوصی‌سـازی مخابرات، به چالش‌های پیش رو اشاره کـرد و گفت: در حـال حاضر هنـوز مرز بیـن حاکمیت و تصدی‌گری در لایه‌های اجرایی کاملاً شفاف نشده و باید به طور واضح مشخص شـود. وی با اشاره به مشکلات به وجود آمده در زمینه مجوزهای Pap، Wi Max، موبایل و Voip گفـت: باید قبل از ورود به هر تکنولوژی سـاز و کارهای مربوط به آن پیش‌بینی شود و لازم است سازمانی نظارتی به طور قوی این مسؤولیت را بر عهده گیرد. وی به پروانه اپراتور سـوم اشاره کرد و گفت: مسؤولان مخابراتی اذعان می‌کنند که اپراتور سوم تلفن‌همراه می‌خواهد نسل سـوم تلفن‌همراه را وارد ایران کند. در حالی که ما هنوز در ارایه تکنولوژی‌های جدیدنسـل ۲/۵ تلفن همراه مانده‌ایم و پس از گذشت نزدیک به ۲ سال از ورود mms در ایران مسؤولان دولتی هنوز نتوانسته‌اند زیرساخت‌ها و امکانات لازم را بـرای ارایه ایـن نوع خدمات پرکاربـرد ارایه کنند. همچنیـن آنها با این همه شـعار هنـوز در همان خدمات ارتباطی سـاده sms نیز دچار مشـکل هسـتند. با چنین شـرایطی کدام اپراتور خارجی حاضر به سرمایه‌گذاری در این حوزه است.

بسته پیشنهادی

در انتهای مراسـم نیز «فرزانه» از اعضای هیأت‌مدیره انجمن شرکت‌های اینترنتی، بسـته پیشنهادی دپارتمان را بـه مدیـران وزارت ارتباطات، سـازمان تنظیم مقررات و شـرکت ارتباطات زیرسـاخت ارایه داد کـه از جمله این پیشنهادها می‌توان به استفاده از الگوهای موفق کشورهای پیشـرفته در زمینه اسـتفاده از تلفن اینترنتی، اسـتفاده از نظرات افـراد صاحب تخصص در این حـوزه، حفظ منافع شـرکت‌های فعال، جلوگیری از انحصار و حفظ جنبه‌های رقابتـی، تدوین طرح جامـع مقابله با فعـالان غیرمجاز و قاچاق این خدمـات، تعامل فعال رگولاتـوری با اعضای انجمن صنفی و دست‌اندرکاران فعالیت‌های خدمات تلفن بین‌الملل، گسـترش اشـتغال و فعالیت برای متقاضیان، تنظیم کارشناسـانه جدول‌های تعرفه و نرخ‌های مربوط از جمله تعیین کف و سقف قیمت‌ها جهت رقابت سالم و تداوم ارایه خدمات فعالان صنعت و ... اشاره کرد.

مزایده‌کنندگان چه کسانی هستند

موضوع Voip در چند سال اخیر به یکی از بحث‌های داغ کشورمان تبدیل شده است؛ هرچند که دولت نهم سعی دارد که حداقل امسـال این پروژه را برای همیشـه بسـته به اوضاع آن سـر و سامان دهد. شـاید به همین علت هم شرکت ارتباطات زیرسـاخت را مأمور برگزاری این مزایده کرده اسـت. گفته می‌شـود نام برندگان این مزایده خرداد ماه اعلام خواهد شد. هرچند که علمی در گفتگو با خبرنگار ما اعلام کرد که برگزاری همایش فعالان صنعت Voip، تأثیر عالی داشـته و درصدد است جلساتی را با وزیر وزارت ICT تشکیل دهد و آنها را از برگزاری این مزایده منصرف سـازد. بنابر اطلاعات به دسـت آمده از یک منبـع آگاه، از هفت شـرکت حاضر در این مزایده سـه شـرکت به دلیل ناقص بودن مدارکشان کنار گذاشته شـده‌اند؛ اما از جمله شرکت‌هایی که در این مزایده شـرکت کرد و نام آنها برده شده، می‌توان به شرکت زهاکیش (اپراتور ثابت)، ایرانسل، پرنام، سروش رسانه، تراشه‌سبز، پیشگامان و تکافام اشاره کرد که به همین منبع آگاه هیچ کدام از این شرکت‌ها جزو اعضای انجمن شرکت‌های اینترنتی نیستند.

مناقصه ۱۴۴۰ کیلومتر خط لوله برای کمپرسور خط لوله غرب

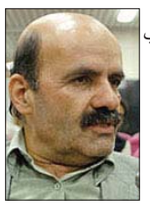

مجری طرح احداث خط لوله انتقال اتیلن غرب گفت: نخستین کمپرسور خط لوله غرب مربوط به عسلویه، اسفند ماه سال جاری به وسیله شرکت توربو کمپرسور ایران تحویل داده می‌شود.

مهندس سیدمحمد صادق آل یاسین در گفتگو با شانا افزود: شرکت ملی صنایع پتروشیمی تا کنون ۵۰ میلیون یورو از مبلغ ۱۲۹ میلیون یورویی قرارداد خرید ایستگاه‌های کمپرسور خط لوله غرب را به شرکت توربو کمپرسور ایران پرداخته است.

وی تصریح کرد: تعداد ۲۳ کمپرسور در ۸ ایستگاه در طول خط لوله اتیلن غرب به ترتیب اولویت زمانی تا پایان پروژه یعنی از هم اکنون در طول ۲۲ ماه آینده تحویل و نصب می‌شود.

وی با بیان این که خط لوله اتیلن غرب در سال ۱۳۸۸ به طور کامل راه‌اندازی و قابل تحویل می‌شود، اظهار داشت: بر اساس برآوردها، در سال گذشته و با توجه به تغییر قیمت‌ها، این طرح از ابتدا تا انتهای اجرا به یکهزار و ۳۰۰ میلیارد تومان سرمایه‌گذاری نیاز دارد که تا کنون نزدیک به ۵۰۰ میلیارد تومان در اجرای خط لوله اتیلن غرب هزینه شده است.

وی با اشاره به این که طول خط لوله با احتساب انشعاب‌ها ۲۲۰۰ کیلومتر و پیشرفت کلی آن در حدود ۵۲ درصد است، یادآور شد: در این پروژه ۱۴۴۰ کیلومتر از خط لوله به مناقصه گذاشته شده که ۹۰۵ کیلومتر آن لوله‌گذاری شده است.

برنده مناقصه ۲/۹ میلیارد دلاری در ایران

شرکت ارتباطات امارات، «اتصالات»، در صدد است در بازار ارتباطات ایران و به خصوص ارتباطات تلفن همراه سرمایه‌گذاری کند. به گزارش موج، محمد عمران، رییس این شرکت در مصاحبه‌ای که در اجلاس مجمع اقتصاد جهانی که در خاورمیانه و در شرم الشیخ برگزار شده، اعلام کرد: هنوز تصمیم‌گیری در مورد ورود و یا عدم ورود و حتی نحوه وارد شدن به بازار ایران بسیار زود است. ایران نیز اعلام کرده فرصت سرمایه‌گذاری در بازار تلفن همراه ایران دردو زمینه فراهم است که یکی در بخش اپراتورهای تلفن همراه که بخشی از TCI است و دیگری ایجاد یک شرکت تلفن همراه جدید می‌باشد. شرکت اتصالات امارات هم اکنون در چند کشور دیگر فعالیت می‌کند. این شرکت در جولای گذشته توانست مناقصه سومین اپراتور تلفن همراه مصر را با مبلغ ۲/۹ میلیارد دلار برنده شود. اتصالات همچنین در بازار ارتباطات اندونزی حضور دارد. هم اکنون درصد نفوذ تلفن همراه در برخی از کشوهای عربی حاشیه خلیج فارس به حدود ۱۰۰ درصد رسیده است. با توجه به عدم افزایش چندان تقاضا در کشورهای عربی ثروتمند، ضرورت حضور در بازار ارتباطات دیگر کشورها برای شرکت های مخابرات عربی به صورت یک اصل در آمده است.

ردیف	تاریخ انتشار در روزنامه	روز انتشار	مهلت دریافت با ارایه اسناد و محل اجرا	نشانی مناقصه‌گزار	نام مناقصه‌گزار / شماره مناقصه	نوع، کمیت و کیفیت کالا و خدمات: / مبلغ برآورد شده
۲۳	۱۳۸۷/۰۳/۰۲ اطلاعات	۵	۸۷/۳/۹ _	طبس، اداره کل راه آهن شرق، ایستگاه راه آهن، امور قراردادها	اداره کل راه آهن شرق / نوبت اول	انجام خدمات انبار سوخت و انجام امور تعویض نوار سرعت نما و شن گیری
۲۳	۱۳۸۷/۰۳/۰۲ اطلاعات	۵	۸۷/۳/۹ _ ۸۷/۳/۲۵	طبس، اداره کل راه آهن شرق، ایستگاه راه آهن، امور قراردادها	اداره کل راه آهن شرق / نوبت اول	انجام خدمات اپراتوری تلفنخانه، تحویل و تحول بیسیم و تعمیر و نگهداری تاسیسات تلفن
۲۴	۱۳۸۷/۰۳/۰۴ ایران	۵	۸۷/۳/۹ _ ۸۷/۳/۲۲	تهران، خ استاد نجات الهی، جنب هتل هویزه، ط ۲، دبیرخانه شورای معاملات، تلفن: ۴-۸۸۹۰۰۱۱۱	جمعیت هلال احمر استان تهران / ۲۰۵-۸۷	اجرای نظافت، شستشو، سرویس دهی آبدارخانه و انجام امور جنبی ساختمان های اداری- امدادی و ...
۲۵	۱۳۸۷/۰۳/۰۲ خراسان	۴	۸۷/۳/۹ _	مشهد، بلوار خیام، نبش خیام ۳۳، ط ۳، اتاق ۳۰۳	اداره کل تامین اجتماعی خراسان رضوی	واگذاری سرویس ایاب و ذهاب کارکنان خود در شهرستان مشهد
۲۶	۱۳۸۷/۰۳/۰۴ ایران	۴	۵ روز پس از انتشار آگهی _	کرج، کیلومتر ۷ جاده ملارد، ضلع شمالی نیروگاه منتظر قائم، خ مینا، شرکت تعمیرات نیروگاهی ایران، مدیریت برنامه ریزی و پشتیبانی،	شرکت تعمیرات نیروگاهی ایران / ۸۷/۲	واگذاری سرویس ایاب و ذهاب پرسنل خود
۲۷	۱۳۸۷/۰۳/۰۲ نور خوزستان	۴	۸۷/۳/۸ _	اهواز، امانیه، خ شهید منصفی، حوزه ستادی شرکت توزیع نیروی برق خوزستان، ط دوم، امور تدارکات، تلفن: ۳۳۳۳۴۰۳۹-۰۶۱۱	شرکت توزیع نیروی برق خوزستان / ۸۷/۱۷	واگذاری فعالیت های پشتیبانی و خدماتی
۲۸	۱۳۸۷/۰۳/۰۲ اطلاعات	۴	۷ روز پس از انتشار آگهی _	خرم آباد، خ طالقانی، روبروی سازمان امور مالیاتی، تلفن: ۲۲۰۲۰۱۶-۰۶۶۱	شرکت غله و خدمات بازرگانی منطقه ۱۲	عملیات راهبری سیلوها و انبار برورجد و ازنا
۲۹	۱۳۸۷/۰۳/۰۱ ایران	۳	۷ روز پس از انتشار آگهی _ یکشنبه ۸۷/۳/۲۶	کرج، انتهای بلوار شهید چمران، س ش یک، ط همکف، دبیرخانه، تلفن: ۲۲۴۴۷۹۶-۰۲۶۱	شرکت آب و فاضلاب غرب استان تهران / ۳۸۵ الف ج/۸۷	انجام امور خدماتی (نظافت و آبدرخانه)
۳۰	۱۳۸۷/۰۳/۰۲ قدس	۳	۸۷/۳/۷ _	مشهد، فرمانداری شهرستان مشهد، واحد تدارکات و خدمات	فرمانداری شهرستان مشهد	واگذاری بخش خدمات و نظافت کل ساختمان فرمانداری و دفاتر تابعه
				۲۶ گروه کاری: خودرو، وسایط نقلیه و ماشین آلات راهسازی و شهری (خرید یا اجاره)		
۱	۱۳۸۷/۰۳/۰۴ خراسان	۹	۸۷/۳/۱۳ _	مشهد، بلوار شهید دستغیب، نبش چهارراه خیام، امور اداری، تلفن: ۷۶۲۴۱۰۶	سازمان مسکن و شهرسازی استان خراسان رضوی	انجام امور نقلیه جهت ماموریتهای درون شهری و برون شهری
۲	۱۳۸۷/۰۳/۰۴ دنیای اقتصاد	۹	۱۰ روز پس از انتشار آگهی _	تهران، بالاتر از میدان ولیعصر، روبروی سینما استقلال، جنب ک ناصر، س ستاد مرکزی، ه اول، اداره کل خدمات و تدارکات، اتاق ۱۰۶	کمرک جمهوری اسلامی ایران	تامین خودرو جهت انجام امور اداری
۳	۱۳۸۷/۰۳/۰۴ دنیای اقتصاد	۷	۸۷/۳/۱۱ _	سیرجان، کیلومتر ۵۰ جاده شیراز، شرکت سنگ آهن گل گهر، دبیرخانه کمیسیون معاملات، تلفن: ۳-۴۲۲۹۰۰۱-۰۳۴۵	شرکت سنگ آهن گل گهر / ۸۷/۷	انجام خدمات نقلیه با خودروهای سبک با راننده و بدون راننده
۴	۱۳۸۷/۰۳/۰۲ ایران	۲	۵ روز پس از انتشار آگهی _ مدت ۲ ماه	تهران، خ بخارست، خ دهم، ش ۴۱، واحد ۷، تلفن: ۸۸۷۳۸۳۵۳	شرکت ملی صنایع مس ایران / ۸۷۰۱۲۳	خرید یک دستگاه خودرو آتش نشانی همراه با کلیه تجهیزات مورد نیاز خود
				۲۸ گروه کاری: دکوراسیون، مبلمان، اداری و بایگانی (پروژه ها و تجهیزات و ماشینها)		
۱	۱۳۸۷/۰۳/۰۴ همشهری	۶	۷ روز پس از انتشار آگهی _	تهران، خ آزادی، خ اسکندری شمالی، خ فرصت شیرازی، پ ۱۶۰، ط ۳، اداره کل امور مالی	دانشگاه آزاداسلامی واحد تهران مرکزی	ساخت کمدهای رختکن ویژه استخر و سالن های ورزشی
۲	۱۳۸۷/۰۳/۰۲ همشهری	۴	۷ روز پس از انتشار آگهی _	تهران، بزرگراه آفریقا، خ شهیدسعیدی(حافظ شیرازی)، شماره ۱۰۳	شرکت خدماتی کالای شهروند	تهیه و نصب قفسه های سردخانه های زیر و بالای صفر فروشگاه شهروند بیهقی
۳	۱۳۸۷/۰۳/۰۲ آفرینش	۳	۸۷/۳/۷ _	فیروزکوه، ابتدای شهرک ولیعصر (عج)، سایت مرکزی دانشگاه آزاد اسلامی، س اداری	دانشگاه آزاد اسلامی واحد فیروزکوه	اجرای سالن امتحانات و آمفی تئاتر سایت مرکزی خود در چهار طبقه
				۲۹ گروه کاری: راه آهن (تجهیزات و پروژه های)		
۱	۱۳۸۷/۰۳/۰۲ آفرینش	۹	۸۷/۳/۱۳ _ ۸۷/۳/۲۵	تهران، خ کریم خان زند، نبش خ سنایی، پ ۱، ط ۲، مدیریت تدارکات، گروه قراردادهای فنی	شرکت قطارهای مسافری رجا / ۸۷/۱۹	احداث چاله سرویس در خط تعمیر قطارهای خود کشش
۲	۱۳۸۷/۰۳/۰۲ اطلاعات	۵	۸۷/۳/۱۱ _ ۸۷/۳/۲۵	تهران، بزرگراه بعثت، روبروی سیلو، مجتمع کارخانجات راه آهن، س شهید تاجیک، امور قرار دادها، تلفن: ۵۱۲۴۲۵۰-۵۵۱۲۲۵۹۶	اداره کل نیروی کشش راه آهن / ۳۱-۸۹-۲۵	پروژه بهسازی و تجهیز دیوهای کارخانجات اداره کل نیروی کشش ۱,۰۰۴,۴۶۸,۸۰۴ ریال
۳	۱۳۸۷/۰۳/۰۴ خراسان	۴	۸۷/۳/۸ _	مشهد، بلوار ششصد دستگاه، انتهای بلوار دهخدا، شرکت عمران شهر جدید بیناتود	شرکت عمران شهر جدید بیناتود	اجرای پروژه قطار برون و درون شهری مشهد-شهر جدید بیناتود
۴	۱۳۸۷/۰۳/۰۲ اطلاعات	۱	۸۷/۳/۸ _ ۸۷/۳/۵	تهران، خ ایتالیا، نبش خ طوس، پ ۲۶، تلفن: ۸۸۹۸۷۲۶۳	خدمات مهندسی ساختمان و تاسیسات راه آهن (بالاست) / ۸۷/۲	انجام بخشی از عملیات زیرسازی راه آهن حد فاصل ایستگاههای ورامین تا پیشوا و پیشوا تا ابردار ۹,۵۵۹,۲۱۶,۳۱۶ ریال
				۳۰ گروه کاری: راه و جاده (پروژه های)		
۱	۱۳۸۷/۰۳/۰۴ کیهان	۱۶	۸۷/۳/۲۰ _	خرم آباد، م تیر، ط۳، اتاق ۳۱۱، تلفن: ۲۲۱۵۳۰۳-۰۶۶۱	شرکت مخابرات استان لرستان / ۸۷/۳۸	عملیات بهسازی مسیر راه مایکروویو گوری برمک از توابع شهرستان پلدختر
۲	۱۳۸۷/۰۳/۰۲ رسالت	۱۵	۸۷/۳/۲۰ _ ۸۷/۳/۱۹	اصفهان، خ کاوه، ابتدای اتوبان دکتر چمران، حوزه معاونت عمران شهری	شهرداری اصفهان / ۸-۸۷	خیابان سازی خیابان میرزا طاهر دوم و ...
۳	۱۳۸۷/۰۳/۰۴ رسالت	۹	_	ورامین، شهرداری ورامین، امور قراردادها، تلفن: ۲۲۴۲۵۲۵-۰۲۹۱ داخلی ۲۵۰	شهرداری ورامین / نوبت اول	اجرای پروژه احداث پارک لاله ردیف ۳۴ و ...
۴	۱۳۸۷/۰۳/۰۲ جمهوری اسلامی	۸	شنبه ۸۷/۳/۱۲ _	همدان، خ مهدیه، مدیریت امور پیمانها	سازمان جهاد کشاورزی استان همدان / نوبت اول	اجرای پروژه جاده دسترسی به مجتمع گلخانه ای مهاجران
۵	۱۳۸۷/۰۳/۰۵ مناقصه	۷	شنبه ۸۷/۳/۱۱ _ یکشنبه ۸۷/۳/۲۱	زنجان، بلوار هنرجو، م راه، اداره کل راه و ترابری استان زنجان، اداره پیمان و رسیدگی	اداره کل راه و ترابری استان زنجان / نوبت اول	تکمیل عملیات خاکی و شن ریزی و احداث ابنیه فنی محور روستایی سهرورد به بیوک قلشاق ۲,۹۴۰,۵۵۱,۵۲۴ ریال
۶	۱۳۸۷/۰۳/۰۲ اطلاعات	۷	۱۰ روز پس از انتشار آگهی _	کوتانی، شهرداری کوتانی، امور قراردادها	شهرداری کوتانی / نوبت دوم	پروژه زیر سازی معابر شهرکوتانی ۱,۰۰۰,۰۰۰,۰۰۰ ریال
۷	۱۳۸۷/۰۳/۰۴ جمهوری اسلامی	۴	۸۷/۳/۱۹ _ ۸۷/۳/۸	قزوین، خ شهرداری، اداره پیمان و رسیدگی، تلفن: ۳۶۷۹۴۵۵-۰۲۸۱	اداره کل راه وترابری استان قزوین / ۸۶/۳۸	آسفالت کمربندی نیکویه- آبترش و ...
۸	۱۳۸۷/۰۳/۰۲ جام جم	۴	۷ روز پس از انتشار آگهی _	ساوه، شهرداری ساوه، حوزه معاونت عمران شهری	شهرداری ساوه / نوبت اول	پیاده روسازی خیابانهای اصلی شهر
۹	۱۳۸۷/۰۳/۰۴ ایران	۳	۸۷/۳/۱۹ _ ۸۷/۳/۷	قزوین، بلوار نوروزیان، پشت صدا و سیما، اداره راه و ترابری قزوین، اداره پیمان و رسیدگی، تلفن: ۳۶۷۹۴۵۵-۰۲۸۱	اداره کل راه وترابری استان قزوین / ۸۶/۳۳	دیوار سازی پل ناصرآباد ۸۷۴,۵۸۷,۷۵۰ ریال
۱۰	۱۳۸۷/۰۳/۰۴ ایران	۳	۸۷/۳/۱۹ _ ۸۷/۳/۷	قزوین، بلوار نوروزیان، پشت صدا و سیما، اداره راه و ترابری قزوین، اداره پیمان و رسیدگی، تلفن: ۳۶۷۹۴۵۵-۰۲۸۱	اداره کل راه وترابری استان قزوین / ۸۶/۳۴	مرمت پل شامی شاپ ۳۱۰,۲۳۹,۰۱۰ ریال
				۳۱ گروه کاری: سازه های فلزی، سوله و جرثقیل و سیستمهای جابجایی		
۱	۱۳۸۷/۰۳/۰۵ مناقصه	۲۲	_ یکشنبه ۸۷/۳/۲۶	تبریز، بلوار آزادی، اول خیابان ملت، امور قراردادها	شهرداری منطقه ۳ تبریز / نوبت اول	احداث پل عابر پیاده در کمربندی میانی آخر خیابان حافظ و ...
۲	۱۳۸۷/۰۳/۰۲ اطلاعات	۱۵	۸۷/۳/۱۹ _	تهران، م امام حسین، خ اقبال لاهوری، جنب پارک خیام، اداره تدارکات	شرکت چاپخانه دولتی ایران	خرید، نصب و راه اندازی دو دستگاه آسانسور
۳	۱۳۸۷/۰۳/۰۴ کار و کارگر	۹	_ ۱۰ روز پس از انتشار آگهی	اقبالیه، شهرداری اقبالیه	شهرداری اقبالیه	عملیات ساخت پلهای فلزی سطح شهر اقبالیه
۴	۱۳۸۷/۰۳/۰۲ رسالت	۷	۱۰ روز پس از انتشار آگهی _	زاهدان، بلوار معلم، معلم ۸، جنب باغ خانواده، دبیرخانه، تلفن: ۲۴۲۸۶۵۸-۲۴۲۷۶۸۶-۰۵۴۱	سازمان پارکها و فضای سبز شهرداری زاهدان / نوبت اول	خرید و نصب یک دستگاه بالابر مفصلی با قابلیت نصب روی شاسی نیسان ۲۴۰۰
۵	۱۳۸۷/۰۳/۰۴ جمهوری اسلامی	۷	_ ۸ روز پس از انتشار آگهی	تهران،خ آفریقا، بالاتر از میرداماد، روبروی پارک صبا، نبش خ فرزان غربی، پ ۸۳، ط ۲، امور اداری، تلفن: ۸۸۸۷۹۴۰۸	مجتمع اقتصادی کمینه امداد	خرید و نصب ۲ دستگاه جرثقیل سقفی جهت کارخانه سنگبری امکو واقع در شهر صنعتی کاوه
۶	۱۳۸۷/۰۳/۰۴ جمهوری اسلامی	۴	۸۷/۳/۱۹ _ ۸۷/۳/۸	قزوین، بلوار نوروزیان، پشت صدا و سیما، اداره راه و ترابری قزوین، اداره پیمان و رسیدگی، تلفن: ۳۶۷۹۴۵۵-۰۲۸۱	اداره کل راه وترابری استان قزوین / ۸۶/۴۵	خرید و نصب پل عابر پیاده حسین آباد محور قزوین- لوشان ۶۰۹,۰۰۰,۰۰۰ ریال
۷	۱۳۸۷/۰۳/۰۲ اطلاعات	۴	۷ روز پس از انتشار آگهی _	سنندج، خ پاسداران، دانشگاه آزاد اسلامی واحد سنندج، تلفن: ۰۸۷۱/۳۲۴۶۲۴۹	دانشگاه آزاد اسلامی واحد سنندج	احداث سوله ورزشی سایت مرکزی دانشگاه
۸	۱۳۸۷/۰۳/۰۲ کیهان	۲	۵ روز پس از انتشار آگهی _	سمنان، م کوثر، بلوار شهید چمران، خ شهید قاسم پور، جنب فروشگاه اتکا، اداره نوسازی مدارس سمنان	اداره کل نوسازی، توسعه و تجهیز مدارس استان سمنان	ساخت پنجره های دو جداره آلومینیومی تیپ C آنودایز شده به رنگ نوک مدادی با یراق آلات و ...
				۳۲ گروه کاری: شناسایی، تعیین صلاحیت و ارزیابی		
۱	۱۳۸۷/۰۳/۰۴ خراسان	۱۷	۸۷/۳/۲۱ _	مشهد، بلوار آزادی، نبش آزادی ۲۱، ساختمان مجتمع خدمات شهری، ط۴	سازمان پارکها و فضای سبز شهرداری مشهد	فراخوان: اجاره چاه آب(بهره برداری موقت)

ردیف	تاریخ انتشار در روزنامه	روز انتشار	مهلت دریافت با ارایه اسناد و محل اجرا	نشانی مناقصه‌گزار	نام مناقصه‌گزار / شماره مناقصه	نوع، کمیت و کیفیت کالا و خدمات: / مبلغ برآورد شده
۲	۱۳۸۷/۰۳/۰۲ آفرینش	۱۶	_ ۸۷/۳/۲۰	سنندج، بلوار پاسداران، دانشگاه کردستان، حوزه معاونت عمرانی، امور قراردادها	دانشگاه کردستان	فراخوان: طراحی محوطه و بوستان جنب دانشکده علوم پایه در داخل پردیس مرکزی دانشگاه
۳	۱۳۸۷/۰۳/۰۴ جام جم	۱۶	۸۷/۴/۴ _ ۸۷/۳/۲۰	اصفهان، شرکت ذوب آهن اصفهان، سایت www.esfahansteel.ir	شرکت ذوب آهن اصفهان / نوبت اول	فراخوان: تامین ۱۵۰۰ تن ماسه کرومیتی مجرای پاتیل فولاد و ...
۴	۱۳۸۷/۰۳/۰۲ همشهری	۱۵	_ یکشنبه ۸۷/۳/۱۹	مشهد، بلوار بعثت، نبش ناصرخسرو جنوبی، دبیرخانه سازمان	سازمان حمل و نقل و ترافیک مشهد	فراخوان: واگذاری فضاهای پارک حاشیه ای مجاز شهر مقدس مشهد
۵	۱۳۸۷/۰۳/۰۱ اطلاعات	۱۱	_ ۸۷/۳/۱۵	مشهد، ص پ ۳۳۳-۹۱۷۳۵ تلفن: ۳۶۶۱۱۱۱-۰۵۱۱	شرکت مخابرات خراسان رضوی / ۱۲-۱۱-۸۷	فراخوان: توسعه خدمات ارتباطی و مخابراتی
۶	۱۳۸۷/۰۳/۰۲ جام جم	۹	۸۷/۳/۱۳ _ ۸۷/۳/۲۳	خوزستان، مجتمع بندری امام خمینی، س اداری مرکزی، ط ۳، اداره پیمان رسیدگی، واحد مهندسی و عمران، تلفن: ۲۵۲۹	اداره کل بنادر و کشتیرانی استان خوزستان / نوبت اول	فراخوان: نظارت کارگاهی و عالی بر تعمیرات و نگهداری، بهسازی و نوسازی خطوط ریلی بندر
۷	۱۳۸۷/۰۳/۰۴ کیهان	۹	۱۰ روز پس از انتشار آگهی _	باسوج، بلوار استقلال، اداره کل نوسازی، توسعه و تجهیز مدارس استان، تلفن: ۰۷۴۱۲۲۲۲۱۷۲۰-۰۷۴۱۲۲۲۲۴۰۳ کیفکیلوبه و نوبر احمد	اداره کل نوسازی، توسعه و تجهیز مدارس استان / ۱,۴۲۰,۰۰۰,۰۰۰ ریال	فراخوان: خرید تجهیزات اداری و کلاسی و خوابگاهی مقاطع مختلف
۸	۱۳۸۷/۰۳/۰۴ جمهوری اسلامی	۹	۱۰ روز پس از انتشار آگهی _	اراک، بلوار قدس، م حافظ، س مرکزی بانک صادرات، ط ۲، دایره تدارکات و ساختمان، تلفن: ۲-۳۶۷۷

نرگس خرقانی

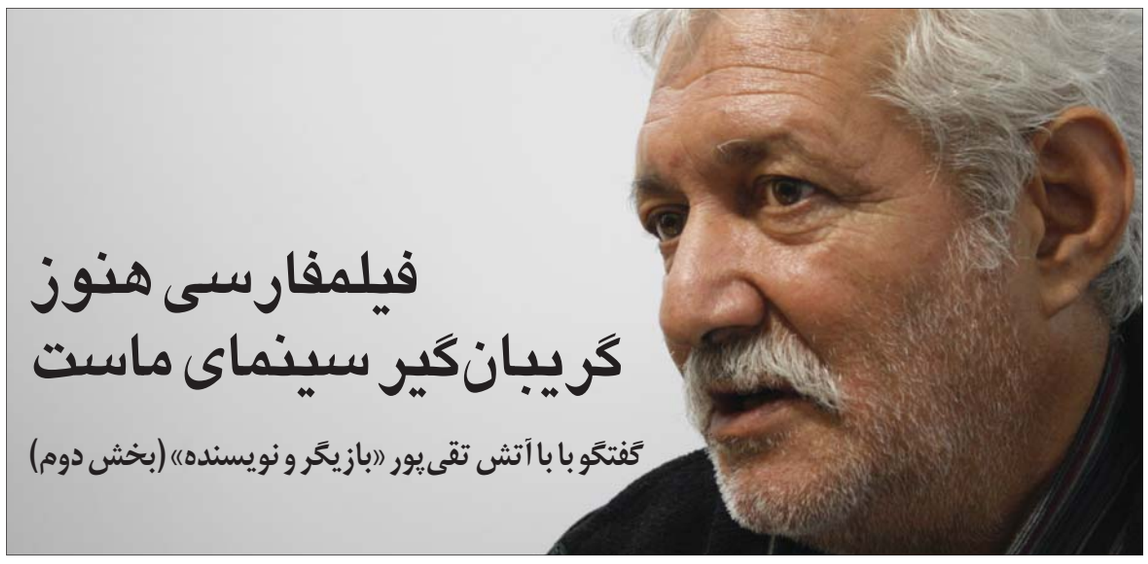

فیلمفارسی هنوز گریبان‌گیر سینمای ماست

گفتگو با با آتش تقی‌پور «بازیگر و نویسنده» (بخش دوم)

آتش تقی‌پور بازیگر سینما، تلویزیون و تئاتر؛ در سال ۱۳۲۴ در روستایی در نزدیکی خوی متولد شد اما دوران کودکی و نوجوانی خود را در ارومیه گذرانده است. سال ۱۳۴۵ وارد دانشگاه هنرهای دارماتیک وزارت فرهنگ و هنر شد و در رشته بازیگری و کارگردانی تئاتر از این دانشگاه فارغ‌التحصیل شد. از سال ۱۳۴۹ به عنوان کارشناس تئاتر در استان‌های مختلف کشور مشغول به فعالیت شده و در همین راستا در استان‌هایی چون کرمانشاه، اصفهان، یزد و آذربایجان غربی مشغول به فعالیت شد. پس از آن به عنوان بازیگر در تئاتر و سینما حضور داشت و سپس وارد تلویزیون شد. از فعالیت‌های او در مقام بازیگر می‌توان به حضور در ۲۴ فیلم سینمایی، بیش از ۵۰ نمایش، حدود ۳۰ سریال تلویزیونی و ۱۵ تله فیلم اشاره کرد که کارنامه پربار و پرشماری برای این بازیگر باسابقه به حساب می‌آید. همچنین آتش تقی‌پور تا به حال در ۵ الی ۶ کار رادیویی حضور داشته است و در کنار آن به نگارش کتاب‌های تحقیقی و همچنین سرودن شعر به زبان آذری مبادرت کرده است که از جمله کارهای نوشتاری وی که تا به حال به چاپ رسیده است، کتاب طنز سیاهپوش است که یک کار تحقیقی است و به وجوه مختلف طنز و قالب‌های آن می پردازد. کتاب باباتملار که مجموعه شعر به زبان آذری است، یال گز که مجموعه شعر تک گویی آذری است و چند مجموعه شعر طنز و اجتماعی به زبان آذری و همچنین چند فیلمنامه به زبان فارسی و آذری که قابل اشاره است. در ادامه بخش دوم گفتگو با این بازیگر باتجربه کشورمان از نظر شما عزیزان می گذرد.

***

اگر مقایسه‌ای میان بازیگران ستاره در ایران با بازیگران ستاره در هالیوود داشته باشید چه تفاوت‌هایی می‌بینید؟

بازیگرانی چون آل پاچینو و رابرت دونیرو را نمی‌توان گفت تنها یک جنبه دارند. اگر یک بازیگر را یک دایره فرض بگیریم. ساعت دوازده خود هنرپیشه است. اگر دو تا عقربه را یک عقربه حساب کنیم، در ساعت دوازده خود شخصیت هنرپیشه است. حال اگر عقربه سمت راست باشد بخش مثبت است و اگر سمت چپ باشد بخش منفی بازیگر است. شاخصه بازیگری این آدم‌ها، قدرت آنها را مشخص می کند. در میان این نقش‌ها به نظر من نقش منفی هیچگاه وجود ندارد که متأسفانه در سینمای ما به برخی از نقش‌ها نقش منفی می گویند که‌این اشتباه است. چون انسان منفی اصلاً وجود ندارد. انسان در موقعیت می‌تواند خود را نشان دهد. خود یزید یا شمر که با امام حسین (ع) آنگونه برخورد کردند، فکر نمی کنم با خانواده‌شان هم همانگونه رفتار می کردند و در مقابل آنها هم خنجر به دست می گرفتند و ممکن است کلمات محبت آمیز هم با خانواده‌شان گفته باشند. پس موقعیتی که انسان در آن قرار می گیرد او را تحریک می کند و او را در شرایطی قرار می‌دهد که دست به کارهای بد بزند. برخلاف عرف جامعه عمل کند و یا عکس این هم هست و ممکن است در شرایطی دست به کارهایی بزند که تبدیل به یک قهرمان در میان مردم شود. قهرمان هم ممکن است از یک بُعد حرکت کند و به بعد دیگر برود. مثلاً آدم بد آدم خوب شود و یا آدم خوب بر اثر تغییر و تحولات و مسایل اجتماعی آدم بدی شود. کسانی هنرپیشه واقعی هستند که ما آنها را در هر جایی با یک ویژگی خاص ببینیم. برخی از هنرپیشه‌های ما هم هستند که حاضر نیستند چند نقش شبیه به هم بازی کنند و می‌خواهند در هر فیلمی نقشی متفاوت بازی کنند.

بازی کردن نقش‌های شبیه به هم چه تأثیری می‌تواند روی کار بازیگر داشته باشد؟

مطمئناً تأثیرات منفی زیادی می‌تواند داشته باشد. به طور مثال عزت‌الله رمضانی‌فر در یک PS در نمایش آندورا از حمید سمندریان بازی کرد که نقش یک آدم دیوانه را داشت که حرف نمی‌زد و تنها یک چمدان را می‌آورد و می گذاشت. او در فیلم گاو هم این نقش را بازی کرد و در چند جای دیگر هم این نقش را بازی کرد و مرتباً آن را تکرار کرد. یعنی یکی از وجوه کارهای هنری‌اش تنها آن یک نقش شد. البته ممکن است در جاهایی کارش تغییر کرده باشد، اما در بسیاری از موارد همان نقش را بازی کرده است. یعنی بیشتر هنرپیشه‌های ما در خصوص همان ساعتی که صحبت کردم، وجوه کارشان با آن عقربه ساعت دوازده فرقی ندارد. جایی باید بازیگر دیده شود که حتی اگر هنرپیشه را نشناسی، بعد بگویی که‌این کیست بازی می کند و بعد بگویی چه بازیگر خوبی است و چه خوب بازی می کند.

آیا در میان بازیگران ما کسی هست که هم ستاره باشد و هم کلیشه نباشد؟

من امین حیایی را آدم بسیار با استعدادی می‌دانم و این چیزها را در او می‌بینم و بین بازیگران ستاره، بازیگر بسیار با استعدادی است و تا حد زیادی هم خودش باعث پیشرفتش شده است.

یعنی پیشرفت کاری به خود بازیگر بستگی دارد؟

بله به خود بازیگر مربوط است که پیشرفت کند. به طور مثال من مشهور هستم که به زبان ترکی همواره قسمت‌هایی را در فیلم بازی کنم. ولی اگر بخواهم همواره به‌این نقش‌ها تن دهم، تبدیل می‌شوم به همان آدمی که باید در هر فیلمی نقش یک آدمی را بازی کند که چند کلمه ترکی بازی کند. بخشی از این مشکل به کارگردان هم بستگی دارد، کارگردان می گوید چرا زحمت بکشم این آدم که با این تیپ معروف است و در همان تیپ هم از او بازی بگیرم. اگر هم یک بازیگر را رها کنی در همان تیپ باقی می‌ماند و اصلاً امکان ترقی به او داده نمی‌شود. به طور مثال خانم من شهین علیزاده دو تا نقش شبیه به هم بازی کرد. همه از او می‌خواستند که ازاین نقش ها بازی کند، اما او قبول نکرد و حاضر نشد در نقشی کلیشه شود. مثلاً در نقش شب دهم که بازی کرد همه از او چنان نقش‌هایی را خواستند و او حاضر نشد که بازی کند.

این امر از لحاظ مالی چه تأثیری روی بازیگر می‌تواند داشته باشد؟

البته این به هنرپیشه، هم از لحاظ مالی و هم زندگی هنری لطمه می‌زند. چون در جامعه ما می‌خواهند که از بازیگران کلیشه شده کمک بگیرند و این فکر را نمی کنند که او هنرپیشه است و حرفه‌اش این است و می‌تواند در هر نقشی حضور داشته باشد و این تفاوت دارد با آدمی که از خیابان پیدا کرده‌اند و فقط به خاطر چشم و ابروی قشنگش بازیگر شده است. هر بازیگری وجوهی دارد که پنهان است و این وجوه باید کشف شود و این به کارگردان و نحوه کارش مربوط است که چگونه از بازیگرش نقش بخواهد. یک آدم سرمایه‌گذار به سختی ریسک می کند. البته کارگردانانی هستند که می‌خواهند متفاوت کار کنند و چندان از کلیشه استفاده نمی کنند. مثل مهرجویی، بیضایی و تا حدی کیمیایی.

شما که در این مورد از کارگردانان گله مند هستید چه راهکاری را برای آنها پیشنهاد می کنید؟

کارگردان باید خودش بازیگر را بسازد. گاهی بازی گرفتن از بازیگر مهم نیست؛ بلکه بازی نکردن، خودش بهترین بازی است. یعنی این که یک کارگردان آنقدر کارخود را خوب بلد باشد که به یک بازیگر بگوید این کارها را نکن. فرضاً نمی‌خواهد دستت را زیاد تکان دهی یا یک بازیگر خیلی پر تحرک است، جلوی تحرک اضافی او را بگیرد. به طور مثال من معروف شده‌ام به‌این که خیلی از چشمم استفاده می کنم. مثلاً یک کارگردان به من بگوید که خیلی چشمت را باز نکن و این طور رفتار نکن؛ در این صورت وجوه دیگری از بازی من را کشف خواهد کرد و یک شخصیت دیگر از من به وجود خواهد آمد. برخی بازیگران هستند که با تغییر گریم تغییر می کنند اما باز می‌بینید که او همان آدم قبلی است و همان بازی قبلی را دارد. پس گریم هم خیلی تفاوتی ایجاد نمی کند.

فیلم‌هایی در سینمای ما هست که به آنها فیلم جشنواره‌ای می گویند نظرتان در خصوص این نوع فیلم‌ها چیست؟ آیا حضور این نوع فیلم‌ها در جشنواره‌های مختلف می‌تواند به سینمای ما کمک کند و می‌توان ادعا کرد که سینمای ما بین‌المللی شده است؟

به هر حال معیارهایی جشنواره‌های مختلف دنیا دارد که یک سری از فیلم‌های ما را در جشنواره‌هایشان می‌پذیرند. البته این به این معنا نیست که‌این فیلم‌ها فقط به مذاق خارجی‌ها خوش بیاید و جشنواره‌ها خوششان بیاید. این بیشتر نیاز خود کارگردان است و این فیلم در واقع دیدگاه خود کارگردان است که در آن فیلم بازتاب نداشته است.

یعنی فیلمسازان جشنواره‌ای چندان به این که فیلمشان در جشنواره‌ها مورد توجه قرار بگیرد، توجهی ندارند؟

می‌تواند چند درصد هم معیارهای جشنواره باشد ولی بعید می‌دانم که یک کارگردان صرفاً برای جشنواره و کسب جایزه در آن فیلم بسازد و این تا حد زیادی دور از ذهن است. اگر کارگردانی به‌این شیوه عمل کند، تبدیل به فیلمی فرمالیستی و کلیشه‌ای خواهد شد چون بر اساس فرمول خاصی عمل خواهد کرد. چون خیلی از مسایل در تئاتر و سینما هست که فرمول دارد. گاهی می گویند که اگر از نابسامانی‌های مملکت فیلم بسازی، در آن سوی مرزها موفق خواهد شد. در حالی که این نابسامانی را فقط این کارگردان می‌بیند و این به این معنا نیست که کارگردان بر اساس فرمول عمل می کند و برای جشنواره فیلم می‌سازد. اگر به این شکل فکر کنیم خیلی بدبینانه است و بگوییم که کارگردان برای دل جشنواره‌ها فیلم ساخته است، به نظر من به بسیاری از کارگردانان خوب کشورمان توهین شده است.

اما توجه جشنواره‌های خارجی به نوع خاصی از فیلم‌ها این تصور را در هر فردی ایجاد می کند که مثلاً جشنواره‌ها به فیلمسازان جشنواره‌ای جهت می‌دهند؟

این اصلاً درست نیست. بسیاری از کارگردانان مثل کوروساواو یا فیلمسازان دیگر، بر اساس میل دلشان می‌ساختند و در سطح جهانی مورد توجه قرار می گرفتند. به طور مثال فیلم «دودسکادن» کوروساوا، در لحظاتی آدم را عصبی می کند و شدیداً با فیلم درگیر می‌شوی و همذات پنداری می کنی. کوروساوا آن فیلم را برای مملکت خودش ساخته است، اما ما هم می‌توانیم از آن فیلم لذت ببریم و با آن همذات پنداری داشته باشیم. همین مسایل است که فیلم را قابل فهم می کند و به وحدت فکر می‌رسد.

چرا این نوع فیلم‌ها در ایران اکران خوبی ندارند و مورد توجه مخاطبان قرار نمی گیرند؟

بله این فیلم‌ها در ایران اکران خوبی ندارد. چون ما در ایران معیارهای دیگری برای خوب بودن یک فیلم داریم و تماشاگران یکسری فیلم‌های دیگری را می پسندند که البته دلیل بر بد بودن این فیلم‌ها نیست. هنوز هم فیلمفارسی گریبانگیر سینمای ماست. در گذشته بسیاری از بازیگرانی که الآن حضور دارند و فیلم بازی می کنند فیلمفارسی را قبول نداشتند. من خودم زمانی که در دانشگاه درس می‌خواندم دو سه تا از بچه های دانشگاه ما در چند تا از فیلمفارسی‌ها بازی کردند. دکتر فروغ رییس دانشگاه به نگهبانی سپرده بود که آنها را راه ندهند. اگر ما آدم‌هایی اینگونه داشتیم که به هنرپیشه بها می‌داد، مطمئناً فیلمفارسی تا آن اندازه رشد نمی کرد. بعد از انقلاب هم خیلی‌ها فکر می کنند دیگر فیلمفارسی نداریم. ولی متأسفانه با این سینما ما هنوز مواجه هستیم چون تفکرات مثل خم رنگرزی نیست که ناگهان تغییر کند. مثلاً بگویند چون انقلاب شده است دیگر در سینما خبری از فیلمفارسی نیست و همه مسلمان و پاک و منزه شده‌اند. چون اگر اینگونه بود، ما نمی شنیدیم اسلام آمریکایی. تعابیر این چنینی یادآور آن شعر است که:

هر کسی از ظنّ خود شد یار من

در درون من نجست اسرار من

مولانا درست گفته است. ممکن است هر کس یک برداشت از دین داشته باشد هر چند که همه یک قرآن را می‌خوانند؛ اما هر کدام تعبیر خاص خود را از دین دارند. منظورم این است که الآن هم باید به فیلم‌هایی که برخواسته از سینمای متفکر است در قالب یارانه کمک شود و برای اکران آنها کمک شود مثلاً در سالن‌های ویژه و در محیط‌های دانشگاهی، تا این سینما سرپا بماند.

چه ارگان‌هایی می‌توانند از این فیلم‌ها حمایت کنند؟ مثلاً فکر می کنید صدا و سیما می‌تواند با نمایش این فیلم‌ها در این زمینه کمک کند؟

صدا وسیما یک جورهایی میانه قضیه را گرفته است. از طرفی عامه مردم را در نظر دارد و از طرفی خواص و سلیقه‌های خاص را هم در نظر دارد. ولی بیشتر به نظر من تلویزیون در زمینه عامه پیش می‌رود هر چند که در این مورد ما هم به عنوان هنرمند مقصر هستیم و اگر خودمان را بکشیم کنار، وضعیت متفاوت خواهد شد. من خودم بیشتر از همه در برنامه‌های عامه پسند کار کردم و از این حیث خود را مقصر می‌دانم.

حضور بازیگران ستاره را در فیلم‌ها چگونه ارزیابی می کنید؟ آیا این بازیگران می‌توانند به فروش فیلم‌ها کمک کنند و در کل چند درصد تأثیر دارند؟

با یک مثال این بحث را آغاز می کنم؛ امیدوارم که همیشه خانه‌تان تر و تمیز و مرتب باشد! معمولاً قدیم که برای ما مهمان می‌آمد، شروع می کردند به آب و جارو کردن و همه چیز را آماده می کردند. یعنی معلوم بود قرار است کسی بیاید که باید جور دیگری ما را ببیند. شعری هست که می گوید:

من همین جور هستم که باشم

دوست ندارم طور دیگری باشم

تهیه کننده در واقع خود را در پناه آن هنرپیشه‌ای که احتمال می‌دهد که او را بیشتر دوست دارند پنهان می کند. مثل همان خانه که برایتان گفتم و به بیان بهتر نمی‌خواهد که سرمایه‌اش از بین برود، بنابراین نمی‌آید که نقش اول را به من بدهد ولی فلان بازیگر را به خاطر چشم و ابرویش می‌آورد یا می گویند فلان بازیگر را دخترها دوست دارند و فلان بازیگر را پسرها دوست دارند و برای فیلمشان می‌آورند. این هم معیاری بود در گذشته که یکی از فیلمسازان قدیم می گفت که باید جوری فیلم بسازیم که پسرها از دختر فیلم خوششان بیاید و دخترها هم از پسر فیلم خوششان بیاید. این معیار آن دوران بود و آن کارگردان هم که‌این را می گفت و موفق هم بود. متأسفانه‌این معیار هنوز هم حاکم است. به طور مثال در فیلم عروس به همین گونه بود. البته به خیلی‌ها این میدان را نمی‌دهند که کلوزآپ در سینما استفاده کنند ولی فیلم عروس این خط قرمز را رد کرد و موفق هم بود و توانست مخاطب زیادی را به خود جلب کرد چون مردم هم دوست دارند که چهره زیبا ببینند. اما مسأله‌این است که چهره زیبا را تماشاگر چند دقیقه ببیند. بعد از آن بازیگر باید بلد باشد که بازی کند و کارش را بلد باشد. عیب هنرپیشه هم در چنین مواقعی است که دیده می‌شود که چند تا کار پشت سرهم انجام دهد. آنوقت تماشاچی می‌بیند که در چند کار پشت سرهم فقط لباسش تغییر کرده است و هیچ اتفاق خاصی نیافتاده است.

یعنی نقش‌های تکراری در محو شدن این گروه از بازیگران تأثیر دارد؟

حتی برخی از این بازیگران اجازه نمی‌دهند که به ریش آنها دست زده شود و یا سبیلش را بزنند و یا برای نقشش گریم خاصی شود، یعنی حاضر نیستند که تغییر عمده‌ای در چهره بازیگر صورت بگیرد. حتی تهیه کننده هم در بسیاری از موارد حاضر نیست که تغییر آنچنانی در ظاهر بازیگر ایجاد شود. چون حالت کلیشه پیدا کرده است. اینها مسایلی است که در سینمای ما وجود دارد. اینها معیارهایی است که بدبختانه فکر می کنند که فیلم موفق‌تر می‌شود که عملاً هم تا حدی این موضوع ثابت شده است و بخش از آن هم برای پوشاندن ضعف فیلمنامه است.

یعنی مهم‌ترین معیار برای خوب بودن یک فیلم، فیلمنامه آن است؟

به نظر من یک فیلمنامه اگر جذابیت و کشش داشته باشد نیازی نیست که حتماً هنرپیشه سوپر استار در آن فیلم حضور داشته باشد. خودِ سوژه چنان آدم را جذب می کند که اگر بازیگر کمی هم ضعیف عمل کند، تماشاگر آن را نمی‌بیند و آن تخیلی که در قصه وجود دارد، تماشاگر را با خود همراه می کند و تماشاگر بیشتر قصه را می‌بیند تا بازیگر را. ولی سوژه وقتی ضعیف باشد، هنرپیشه قوی را هم می‌تواند زمین بزند. این است که گاهی برای پوشاندن بسیاری از معایب فیلم از بازیگران ستاره استفاده می‌شود. البته هیچ کس نمی گوید ماست من ترش است و کسی نمی گوید که فیلمنامه فیلمش مشکل دارد.

تعامل ذوب‌آهن اصفهان با سازمان بازرسی خوب بوده است

حجت‌الاسلام و المسلمین موسوی‌نژاد مدیر کل بازرسی استان اصفهان ضمن بازدید از خط تولید و طرح توازن ذوب‌آهن اصفهان با مهندس سبحانی و تعدادی از معاونین و مدیران، این مجتمع بزرگ صنعتی دیدار و گفتگو کرد. وی در ابتدا چهلمین سالگرد ذوب‌آهن اصفهان را به همه کارکنان؛ مدیران و متخصصین این شرکت تبریک گفت و تعامل و همکاری بین این شرکت و سازمان بازرسی را خوب و رو به پیشرفت عنوان نمود. وی گفت خوشبختانه روند این تعاملات نتایج مثبتی را به همراه داشته است.

وی با اشاره به دستاوردهای ذوب‌آهن اصفهان و سوددهی قابل توجه این مجتمع عظیم صنعتی در سال ۸۵ و روند رو به رشد آن در سال ۸۶ گفت: اگر در بخش‌های مختلف جامعه‌ای مدیریت صحیح منابع انسانی حاکم باشد، باعث افزایش تولید و سوددهی بالا می‌شود و زمینه فعالیت و اشتغال برای افراد دیگر فراهم می گردد و می‌توان در عرصه‌های تولید اقتصادی و صنعتی توفیقات بزرگ را کسب نمود.

مدیر کل سازمان بازرسی تأکید نمود: با اجرای صحیح قوانین و مقررات و جلوگیری از اسراف‌ها و سوء مدیریت‌ها و برنامه‌ریزی‌های غلط می‌توان در راه پیشرفت و توسعه با سرعت بیشتری قدم برداشت. وی با ابراز گلایه از روند مدیریت منابع انسانی در کشور گفت: باید از زمان درست استفاده کنیم و در سال جاری که به فرموده رهبر انقلاب سال نوآوری و شکوفایی نام گرفته با ایجاد اتاق فکر و اجرای طرح‌های نو و جدید؛ نوآوری را منتج به شکوفایی نماییم. حجت‌السلام و المسلمین موسوی‌نژاد نظارت بر نحوه مدیریت و چگونگی استفاده از منابع و نظارت بر حسن قوانین و مقررات و اجرای صحیح آن‌ها را از وظایف سازمان بازرسی ذکر نمود و با اشاره به اهمیت اجرای اصل ۴۴ قانون اساسی درخصوص واگذاری شرکت‌های دولتی به بخش خصوصی گفت: سازمان بازرسی و قوه قضائیه برای حمایت از سرمایه‌گذاران بسیار مصمم هستند و در این خصوص به دستور آیت‌ا... شاهرودی ریاست محترم قوه قضائیه در استان‌ها کمیته مستقلی ایجاد شده است. وی گفت: ما آمادگی کامل داریم که موانع سرمایه‌گذاری را دنبال کنیم و زمینه‌های لازم را برای توسعه ثروت و سرمایه‌گذاری بیشتر برای جامعه ایجاد نماییم.

وی وظیفه سازمان بازرسی در این زمینه را بسیار سنگین ذکر نمود و گفت: به همه سازمان‌ها و ادارات دولتی و بانک‌ها اعلام می کنیم که باید موانع در راه سرمایه‌گذاری را در رده‌های مختلف بردارند و امیدواریم با همکاری و همدلی بین همه سازمان‌ها و نهادها و اعطای تهسیلات برای سرمایه‌گذاری‌هایی که در تولید و اقتصاد توجیه منطقی دارند، شرایطی فراهم شود که همه سرمایه‌گذاران و تولیدکنندگان بخش خصوصی در داخل کشور سرمایه‌گذاری نمایند. وی ضمن قدردانی از تلاش‌های مدیریت و کارشناسان ذوب‌آهن اصفهان گفت: ذوب‌آهن اصفهان نقش بسیار مهمی در شکوفایی اقتصاد و صنعت کشور داشته است و با توانمندی‌های موجود همه چیز را بدست آوریم. همچنین مهندس بهرام سبحانی مدیرعامل ذوب‌آهن اصفهان نیز عملکرد و دستاوردهای این شرکت در سال‌های گذشته تاکنون را یادآور شد و گفت: علی‌رغم همه محدودیت‌ها ضمن اجرای طرح‌های توسعه؛ بالاترین رکورد تولیدی در سال گذشته داشته‌ایم،

دو مرحله‌ای

آگهی مناقصه عمومی

وزارت نیرو
شرکت توزیع نیروی برق استان اردبیل
(سهامی خاص)

۱- نام مناقصه‌گزار: شرکت توزیع نیروی برق استان اردبیل

۲- آدرس مناقصه‌گزار: اردبیل- شهرک اداری بعثت (کارشناسان)، شرکت توزیع نیروی برق استان اردبیل، امور بازرگانی (گروه کارشناسان مناقصات و قراردادها)، تلفن‌های ۹-۷۷۴۱۶۰۱-۰۴۵۱

۳- موضوع مناقصه: خرید ۱۳۰۲ دستگاه (۴۳۴ ست) برقگیر ۲۴ کیلوولت ۱۰ کیلو آمپر

۴- زمان دریافت اسناد مناقصه: در ساعات اداری از تاریخ ۸۷/۳/۷ لغایت ۸۷/۳/۱۳

۵- محل خرید اسناد مناقصه: ۱- اردبیل- امور بازرگانی شرکت به آدرس فوق

۲- تهران- میدان ونک، خیابان برزیل، جنب بانک تجارت، ساختمان شهید عباسپور، بلوک ۲، نیم طبقه دوم، تلفن: ۸۸۸۸۷۰۸۶

۶- مدارک مورد نیاز جهت خرید اسناد: فیش واریزی به مبلغ ۱۰۰۰۰۰ ریال به حساب جاری ۱۰۰۱ شرکت نزد بانک ملی ایران شعبه برق اردبیل (کد ۴۸۵۳) بانضمام معرفی‌نامه کتبی جهت تحویل اسناد

۷- محل تحویل پیشنهادات: دبیرخانه شرکت توزیع نیروی برق استان اردبیل

۸- آخرین مهلت تحویل پیشنهادات: ساعت ۱۲ ظهر روز سه‌شنبه مورخه ۸۷/۳/۲۱

۹- محل برگزاری جلسات مناقصه: اتاق جلسه واقع در طبقه سوم شرکت

۱۰- جلسه اول مناقصه (بازگشایی پاکت‌های الف و ب): ساعت ۱۳ ظهر روز سه‌شنبه مورخه ۸۷/۳/۲۱

۱۱- جلسه نهایی مناقصه (بازگشایی قیمت‌های پیشنهادی): در جلسه اول به اطلاع پیشنهاد دهندگان خواهد رسید.

۱۲- حضور پیشنهاد دهندگان یا نماینده آن‌ها با معرفی‌نامه کتبی در جلسات مناقصه آزاد می‌باشد.

۱۳- ذکر موضوع مناقصه و نام پیشنهاد دهنده روی پاکات الزامی می‌باشد.

۱۴- شرکت توزیع نیروی برق استان اردبیل در رد یا قبول یک یا کلیه پیشنهادات مختار می‌باشد.

۱۵- پرداخت هزینه چاپ آگهی، حمل کالا و کسورات متعلقه بعهده برنده مناقصه می‌باشد.

۱۶- مبلغ تضمین شرکت در مناقصه ۶۰۰۰۰۰۰۰ ریال می‌باشد.

۱۷- ضمناً متقاضیان جهت کسب اطلاعات بیشتر می‌توانند به شبکه اطلاع‌رسانی معاملات توانیر به نشانی www.tavanir.org.ir یا سایت اینترنتی شرکت به آدرس www.aped.ir مراجعه نمایند.

شرکت توزیع نیروی برق استان اردبیل

دو مرحله‌ای

آگهی مناقصه عمومی

وزارت نیرو
شرکت توزیع نیروی برق استان اردبیل
(سهامی خاص)

۱- نام مناقصه‌گزار: شرکت توزیع نیروی برق استان اردبیل

۲- آدرس مناقصه‌گزار: اردبیل- شهرک اداری بعثت (کارشناسان)، شرکت توزیع نیروی برق استان اردبیل، امور بازرگانی (گروه کارشناسان مناقصات و قراردادها)، تلفن‌های ۹-۷۷۴۱۶۰۱-۰۴۵۱

۳- موضوع مناقصه: خرید انواع سیم آلومینیومی

۴- زمان دریافت اسناد مناقصه: در ساعات اداری از تاریخ ۸۷/۳/۷ لغایت ۸۷/۳/۱۳

۵- محل خرید اسناد مناقصه: ۱- اردبیل- امور بازرگانی شرکت به آدرس فوق

۲- تهران- میدان ونک، خیابان برزیل، جنب بانک تجارت، ساختمان شهید عباسپور، بلوک ۲، نیم طبقه دوم، تلفن: ۸۸۸۸۷۰۸۶

۶- مدارک مورد نیاز جهت خرید اسناد: فیش واریزی به مبلغ ۱۰۰۰۰۰ ریال به حساب جاری ۱۰۰۱ شرکت نزد بانک ملی ایران شعبه برق اردبیل (کد ۴۸۵۳) بانضمام معرفی‌نامه کتبی جهت تحویل اسناد

۷- محل تحویل پیشنهادات: دبیرخانه شرکت توزیع نیروی برق استان اردبیل

۸- آخرین مهلت تحویل پیشنهادات: ساعت ۱۲ ظهر روز چهارشنبه مورخه ۸۷/۳/۲۳

۹- محل برگزاری جلسات مناقصه: اتاق جلسه واقع در طبقه سوم شرکت

۱۰- جلسه اول مناقصه (بازگشایی پاکت‌های الف و ب): ساعت ۱۳ ظهر روز چهارشنبه مورخه ۸۷/۳/۲۳

۱۱- جلسه نهایی مناقصه (بازگشایی قیمت‌های پیشنهادی): در جلسه اول به اطلاع پیشنهاد دهندگان خواهد رسید.

۱۲- حضور پیشنهاد دهندگان یا نماینده آن‌ها با معرفی‌نامه کتبی در جلسات مناقصه آزاد می‌باشد.

۱۳- ذکر موضوع مناقصه و نام پیشنهاد دهنده روی پاکات الزامی می‌باشد.

۱۴- شرکت توزیع نیروی برق استان اردبیل در رد یا قبول یک یا کلیه پیشنهادات مختار می‌باشد.

۱۵- پرداخت هزینه چاپ آگهی، حمل کالا و کسورات متعلقه بعهده برنده مناقصه می‌باشد.

۱۶- مبلغ تضمین شرکت در مناقصه ۱۵۰۰۰۰۰۰۰ ریال می‌باشد.

۱۷- ضمناً متقاضیان جهت کسب اطلاعات بیشتر می‌توانند به شبکه اطلاع‌رسانی معاملات توانیر به نشانی www.tavanir.org.ir یا سایت اینترنتی شرکت به آدرس www.aped.ir مراجعه نمایند.

شرکت توزیع نیروی برق استان اردبیل

آسان‌ترین راه برای خانه دار شدن، طرح مسکن مهر است

وزیر مسکن و شهرسازی آسان‌ترین راه برای خانه دار شدن را، طرح مسکن مهر خواند و گفت: دولت در زمینه اجرایی شدن سریع این طرح پیشگام است.

«محمد سعیدی کیا» در ستاد تأمین مسکن خوزستان در اهواز افزود: در این راستا دولت برای حل مشکل مسکن و اجرایی شدن طرح مسکن مهر یک میلیون واحد زمین واگذار کرد که نقش مهمی در جلوگیری از افزایش بی‌رویه مسکن در کشور داشت. وی اظهار داشت: متقاضیان مسکن مهر با یکصد میلیون ریال سرمایه آورده و دریافت ۱۵۰میلیون وام بانکی صاحب‌خانه‌ای خواهند شد که پس از اتمام ساخت آن سه برابر ارزش افزوده خواهد داشت.

وزیر مسکن و شهرسازی کمبود سیمان و آهن را دو مشکل بر سر راه ساخت مسکن مهر عنوان کرد و افزود: تا شهریور امسال ظرفیت تولید سیمان از ۵۰ میلیون تن فعلی به ۵۵ میلیون تن خواهد رسید که با احتساب مصرف سرانه ۸۰۰کیلوگرم سیمان به شاخص قابل قبول در کشور دست خواهیم یافت. وی گرانی بی‌رویه برخی مصالح ساختمانی از جمله شن و ماسه را در کشور بی دلیل خواند و گفت: باید در این زمینه نظارت و کنترل کافی صورت گیرد تا دست دلالان و واسطه‌ها در بخش میانی مسکن کوتاه شود.

سعیدی کیا، پرداخت ۱۰میلیون ریال برای آماده‌سازی را گام نخست در اجرای هر چه سریع‌تر طرح مسکن مهر عنوان کرد و افزود: در استان خوزستان و به‌ویژه شهرستان شوشتر گام خوبی در آماده‌سازی زمین توسط اتحادیه مسکن برداشته شده، به‌طوری که در این شهرستان پنج هزار و ۵۰۰ نفر متقاضی مسکن مهر ۵۵ میلیارد ریال برای آماده‌سازی زمین پرداخت کرده‌اند. وی با اشاره به این که طرح مسکن مهر بدون مشارکت مردم و شکل‌گیری اتحادیه‌های مسکن به کندی پیش خواهد رفت خاطرنشان کرد: اگر زمین آماده‌سازی شود و بانک‌ها نیز به‌موقع وام پرداخت کنند ظرف شش ماه افراد فاقد مسکن صاحب‌خانه می‌شوند.

سعیدی کیا، با بیان این که در کشور هم اکنون ۲۷درصد اجاره‌نشین هستند ابراز امیدواری کرد در قالب انبوه‌سازی مسکن و تسریع در واگذاری زمین در امسال افراد فاقد خانه توانایی داشته باشند با سرمایه‌گذاری در بخش مسکن و تسهیلات بانکی صاحب‌خانه شوند. وزیر مسکن و شهرسازی به شروع عملیات اجرایی ساخت شهر «رامین» در ۴۲ کیلومتری شمال شهر اهواز اشاره کرد و افزود: این شهر برای ۶۰هزار نفر طراحی شده که باید اجرای طرح‌های توسعه به ۲۴۰هزار نفر برسد.

در این نشست اعلام شد از مجموع ۳۱۹هزار نفر در خوزستان که برای طرح مسکن مهر ثبت نام کرده‌اند ۱۱۴هزار نفر واجد شرایط مسکن مهر هستند. در این نشست که استاندار خوزستان و شماری از مسؤولان استان نیز حضور داشتند اعلام شد استان خوزستان در زمینه طرح مسکن مهر که به ابتکار رییس جمهوری مطرح شد در کشور پیشتاز است.

پاداش ۳ میلیون تومانی برای مقالات بین‌المللی

مدیر کل پژوهش وفناوری وزارت نفت خبر داد: وزارت نفت برای ارایه هر مقاله در کنفرانس‌های بین‌المللی ۳ میلیون تومان پاداش پرداخت می کند.

به پژوهشگرانی که در کنفرانس‌های علمی و معتبر بین‌المللی مرتبط با صنعت نفت مقاله خود را به صورت شفاهی (Oral) ارایه کنند تا سقف ۳۰ میلیون ریال پاداش تعلق می گیرد. پرویز نوری مدیر کل پژوهش و فناوری وزارت نفت، ضمن بیان این مطلب اظهار داشت: سقف این مبلغ برای شرکت کنندگان در کنفرانس‌های داخلی یک میلیون ریال است. نوری افزود: برای مقالات چاپ شده در مجلات علمی کاربردی و علمی ترویجی داخلی نیز تا سقف ۱/۵ میلیون ریال پاداش در نظر گرفته شده است. وی در خصوص نحوه تشویق وحمایت از پژوهشگران شرکت کننده در همایش‌های بین‌المللی مرتبط با صنعت نفت گفت: هدف از تبیین این دستورالعمل؛ حمایت از حضور کارشناسان و مدیران شرکت‌های تابعه صنعت نفت در همایش‌های بین‌المللی معتبر و نیز تشویق ارایه کنندگان مقاله در این همایش‌ها و همایش‌های معتبر داخلی است. نوری در خصوص حدود این دستورالعمل گفت: این دستورالعمل فقط برای کلیه کارکنان رسمی و پیمانی شاغل در وزارت نفت کاربرد دارد.

وی در تشریح چگونگی و نحوه اجرای دستورالعمل اجرایی مصوبه هیأت مدیره شرکت ملی نفت ایران در خصوص نحوه تشویق و حمایت پژوهشگران شرکت کننده در همایش‌های بین‌المللی مرتبط با صنعت نفت گفت: مدیران پژوهش و توسعه چهار شرکت اصلی، دانشگاه، پژوهشگاه و مؤسسه مطالعات بین‌المللی انرژی مسؤولیت اجرای این دستورالعمل در سازمان ذی‌ربط را بر عهده خواهند داشت. نوری در ادامه یادآور شد: اداره کل امور پژوهش و فناوری وزارت نفت نظارت عالی بر حسن اجرای این دستورالعمل را بر عهده دارد. مدیر کل پژوهش و فناوری وزارت نفت در تشریح گستره شمول این دستورالعمل گفت: کلیه مقالات علمی و کاربردی که در نشریات، سمینارها و سایر مجامع علمی داخلی و خارجی به نام شرکت متبوع چاپ و یا ارایه می گردد، مطابق این دستورالعمل مورد تشویق قرار می گیرد. وی افزود: مسؤولیت ارزیابی و داوری مقالات ارایه شده و تعیین سطح اعتبار همایش‌های بین‌المللی بر عهده شورای پژوهش شرکت‌های اصلی و شوراهای مشابه در دانشگاه، پژوهشگاه و مؤسسه مطالعات بین‌المللی انرژی است. نوری تشریح کرد: شاخص‌های ارزیابی کاملاً مشخصی در ارتباط با مقالات وجود دارد. به عنوان مثال مقالات باید کاملاً مرتبط با صنعت نفت باشند. همچنین موضوع مقاله ترجیحاً باید نو وبدیع بوده و همایش یا نشریه مرجع، دارای اعتبار بین‌المللی شناخته شده‌ای باشد. وی یادآور شد: مقالاتی که ویژگی کاربردی و توسعه‌ای در ارتباط با صنایع نفت را داشته باشند از امتیاز بالاتری برخوردار خواهند شد.

پیشرفت ۹۰ درصدی طرح ساخت گنجینه تاریخی صنعت نفت

پیشرفت فیزیکی، بازسازی و مرمت تأسیسات چهارگانه قدیمی نفت مسجد سلیمان که در فهرست گنجینه تاریخی صنعت نفت قرار دارد، به ۹۰ درصد رسید.

مجری طرح گنجینه تاریخی صنعت نفت در مسجدسلیمان گفت: این تأسیسات شامل چاه شماره یک، کارخانه برق تمبی، کارخانه گوگردسازی و پالایشگاه تقطیر بی بی یان است که مرمت، ایمن سازی و رنگ‌آمیزی خواهند شد.

مهندس ابوالقاسم گرمسیری افزود: دو نوبتی کردن عملیات اجرایی، سرعت قابل توجهی به پیشرفت پروژه بخشیده و امیدواریم تا یکصدمین سال تولید نفت تکمیل و آماده بازدید علاقمندان شود.

وی اظهارداشت: طرح راه‌اندازی گنجینه تاریخی صنعت نفت مسجد سلیمان با هدف حفظ یادبودهای صنعتی در دو بخش احداث ساختمان موزه و بازسازی تأسیسات چهارگانه قدیمی در هیأت مدیره شرکت ملی نفت ایران تصویب شد.

گرمسیری گفت: ساختمان این گنجینه نیز با ۶هزار متر مربع زیر بنا در ۲ طبقه با اسکلت بتنی و معماری خاص با ۵۵درصد پیشرفت فیزیکی در محوطه پالایشگاه بی بی یان در دست ساخت است. مجری این طرح توضیح داد: در طراحی این ساختمان، سالن نمایش اشیای تاریخی و آمفی تئاتر بر اساس طرح هایی از برخی موزه‌ها پیش‌بینی شده است.

نخستین چاه نفت در خاورمیانه معروف به چاه شماره یک، پنجم خرداد ۱۲۸۷ خورشیدی در مسجدسلیمان به نفت رسید و پایان عملیات حفاری آن، سرآغاز کار نفت در ایران محسوب می‌شود. این چاه در ۱۵ تیر ۱۳۷۹ با شماره ۳۶۰۹ در فهرست آثار ملی کشور قرار گرفت.

کارخانه گوگرد سازی معروف به جی پی (Sulfure Gas Plant) نیز با حدود ۷۰ سال قدمت، در دوران بیش از ۵۰ سال فعالیت خود، روزانه ۱۵۰ تن گوگرد جامد تولید می کرد.

همچنین پالایشگاه تقطیر نفت (Topping Plant) بی بی یان ظرفیت تقطیر روزانه ۶۰ هزار بشکه نفت سبک را دارا بوده و کارخانه برق تمبی، اولین نیروگاه برق آبی خاورمیانه، با تولید ۳۵۰ کیلووات احداث شده و در سال ۱۳۰۵ خورشیدی با نصب دو توربین بخار دیگر به توان تولید ۶هزار و ۷۰۰ کیلووات ارتقا یافته است.

پایگاه اطلاع‌رسانی اینترنتی فولاد مبارکه رتبه برتر استان را کسب کرد

برای دومین سال پیاپی خبرنامه فولاد و پایگاه اطلاع‌رسانی اینترنتی فولاد مبارکه در سومین جشنواره روابط عمومی استان اصفهان رتبه برتر را کسب نمود و لوح سپاس را دریافت کرد.

سومین جشنواره روابط عمومی استان اصفهان همراه با معرفی و تجلیل از برترین نشریات درون سازمانی و پایگاه‌های اطلاع‌رسانی و اینترنتی در سالن اجتماعات اتاق بازرگانی اصفهان برگزار شد. در این جشنواره که مسؤولین روابط عمومی سازمان‌ها و ارگان‌های استان اصفهان حضور داشتند، ابتدا رضا اسماعیلی استاد دانشگاه علمی کاربردی اصفهان طی سخنانی به نقش روابط عمومی‌ها در پیشبرد اهداف سازمان و این که مدیریت ارتباط یک سازمان با مخاطبین مهم‌ترین وظیفه روابط عمومی است.

لذا روابط عمومی‌ها باید برنامه‌های خود را درمقوله‌های اطلاع‌یابی؛ سنجش افکار عمومی و بررسی انتقادات و نظرات و در نهایت کشف تفاهم و استمرار تفاهم دنبال نمایند. چرا که روابط عمومی‌ها نهادهای سرمایه‌ساز سازمان و منعکس کننده خواسته‌ها، نظرات پیشنهادها و انتقادات مردم و مخاطبین درون سازمانی و برون سازمانی هستند. در ادامه این جشنواره دکتر اکبر عالمی استاد دانشگاه علامه طباطبایی نیز با اشاره به جایگاه روابط عمومی‌ها افزود: روابط عمومی قلب تپنده و چراغ راه سازمان‌ها هستند. وی با اهمیت تبلیغات اشاره کرد و گفت: ضمن این که تبلیغات نیز از اهمیت ویژه‌ای برخوردار است تا جایی که تبلیغات می‌تواند عامل صرفه‌جویی آشکار و ضررهای پنهان هر سازمان باشد.

دکتر عالمی در ادامه گفت: امروز دنیا را بر پایه هنر اداره می کنند چرا که تأثیری که می‌تواند بر افکار عمومی داشته باشد موجب پیشبرد سیاست‌های سازمان خواهد شد. وی افزود: هنر یعنی سالیانه که در اندیشیدن در رفتار کردن و در دیگر وجود انسانی نمود دارد؛ لذا روابط عمومی یعنی هنر، یعنی تأثیر در دل‌ها. در ادامه این مراسم سید مرتضی بختیاری، استاندار اصفهان طی سخنانی به مدیریت صحیح روابط عمومی‌ها اشاره کرد و گفت: عمده برنامه‌های روابط عمومی‌ها در مدیریت خلاصه می‌شود. همان گونه در روایات آمده است اگر هر کسی دو روز مساوی داشته باشد ضرر خواهد کرد لذا باید با استفاده از استعدادهای خدادادی بهره‌گیری لازم را داشت.

ردیف	تاریخ انتشار در روزنامه	روز شمار	مهلت دریافت یا ارایه اسناد و محل اجرا	نشانی مناقصه‌گزار	نام مناقصه‌گزار / شماره مناقصه	نوع، کمیت و کیفیت کالا و خدمات: / مبلغ برآورد شده
						۴۲ گروه کاری: قطعات و تجهیزات صنعتی
۱	۱۳۸۷/۰۳/۰۲ ایران	۷	۱۰ روز پس از انتشار آگهی _ مدت ۲ ماه	اهواز، کیانپارس، خ خرداد، بین خ ۱۴ و ۱۵ غربی، امور قراردادها، تلفن: ۳۳۷۹۶۹۰-۰۶۱۱	شرکت آب و فاضلاب اهواز / ۸۷/۴۲۳/م	خرید دریچه فاضلابی چدن- بتن با قطع ۶۳CM / ۱,۰۰۰,۰۰۰,۰۰۰ ریال
۲	۱۳۸۷/۰۳/۰۱ ایران	۶	۱۰ روز پس از انتشار آگهی _	شیراز، بلوار استقلال، نبش خ بعثت، ط ۳، تلفن: ۶۴۸۹۲۳۶	سازمان تنظیف و بازیافت مواد شهرداری شیراز / ۸۷-۹۰/ر ف الف	خرید ۲ دستگاه اتاق پرس قابل نصب بر روی شاسی خودرو مدل ۱۹۲۴۹۱۹۲۱ با مشخصات فنی مورد نظر
۳	۱۳۸۷/۰۳/۰۱ ایران	۶	۱۰ روز پس از انتشار آگهی _	شیراز، بلوار استقلال، نبش خ بعثت، ط ۳، تلفن: ۶۴۸۹۲۳۹	سازمان تنظیف و بازیافت مواد شهرداری شیراز / ۸۷-۸۸/ر ف الف	خرید ۵ دستگاه هاپر اتاق های عقب خودرو پرس مدل ۱۹۲۴۹۱۹۲۱ با مشخصات فنی مورد نظر
۴	۱۳۸۷/۰۳/۰۴ گیهان	۶	۷ روز پس از انتشار آگهی _	رشت، خ حافظ، جنب پارک قدس، امور بازرگانی، تلفن: ۳۲۳۰۵۰۲-۰۱۳۱	شرکت آب و فاضلاب استان گیلان / ۸۷/۱۳/ع	خرید مقداری لوازم انشعابات مورد نیاز آبفای رودبار
۵	۱۳۸۷/۰۳/۰۴ گیهان	۶	۷ روز پس از انتشار آگهی _	سمنان، کوی فلسطین، بلوار شهید مدنی، نبش خ امیرکبیر، تلفاکس: ۳۳۴۵۰۰۶-۰۲۳۱	شرکت توزیع نیروی برق استان سمنان / ۸۷/۱۴	خرید ۲۰۰ ست تیغه جداساز هوایی مورد نیاز خود
۶	۱۳۸۷/۰۳/۰۱ اطلاعات	۶	۱۰ روز پس از انتشار آگهی _ ۸۷/۲/۲۵	تهران، بزرگراه آفریقا، نبش خ نهم گاندی، پ ۲۱، تلفن: ۸۸۶۶۲۰۹۵ داخلی ۱۰۱۳ و ۱۲۳۵	کالای پتروشیمی	خرید قطعات یدکی FAN ساخت HUDSON
						۴۳ گروه کاری: کشاورزی و فضای سبز (ماشین آلات، سیستمها و پروژه های)
۱	۱۳۸۷/۰۳/۰۴ خراسان	۲۱	_ ۸۷/۲/۲۵	مشهد، خ حر عاملی، ابتدای بلوار شهید کریمی، شهرداری منطقه۲ مشهد، امورقراردادها، تلفن: ۷۲۸۸۰۸۱	شهرداری منطقه دو مشهد-امور قراردادها و پیمانها / ۲۰۵	احداث فضای سبز حاشیه کال فرامرز عباسی فاز ۳ واقع در محدوده شهرداری منطقه ۲ / ۱,۰۸۰,۲۷۶,۴۷۸ ریال
۲	۱۳۸۷/۰۳/۰۴ خراسان	۲۱	_ ۸۷/۲/۲۵	مشهد، خ حر عاملی، ابتدای بلوار شهید کریمی، شهرداری منطقه۲ مشهد، امورقراردادها، تلفن: ۷۲۸۸۰۸۱	شهرداری منطقه دو مشهد-امور قراردادها و پیمانها / ۲۰۶	احداث فضای سبز لچکی موسوی قوچانی واقع در محدوده شهرداری منطقه ۲ / ۲۷۱,۷۶۵,۶۸۰ ریال
۳	۱۳۸۷/۰۳/۰۴ خراسان	۲۱	_ ۸۷/۲/۲۵	مشهد، خ حر عاملی، ابتدای بلوار شهید کریمی، شهرداری منطقه۲ مشهد، امورقراردادها، تلفن: ۷۲۸۸۰۸۱	شهرداری منطقه دو مشهد-امور قراردادها و پیمانها / ۲۰۴	احداث فضای سبز ۹ معراج واقع در محدوده شهرداری منطقه ۲ / ۱,۱۹۹,۶۷۶,۵۵۴ ریال
۴	۱۳۸۷/۰۳/۰۴ خراسان	۱۶	_ ۸۷/۲/۲۷ _ ۸۷/۲/۲۰	نیل شهر، شهرداری نیل شهر، تلفکس: ۳۲۷۴۰۰۴-۰۵۲۹	شهرداری نیل شهر	واگذاری ساماندهی فضای سبز بهسازی و تکمیل پارک شهر / ۷۰۰,۰۰۰,۰۰۰ ریال
۵	۱۳۸۷/۰۳/۰۲ خراسان	۱۵	_ ۸۷/۲/۱۹	مشهد، بلوار آزادی، نبش آزادی ۲۱، ساختمان مجتمع خدمات شهری، ۴ط، تلفن: ۵-۶۰۷۳۹۴۳	سازمان پارکها و فضای سبز شهرداری مشهد	انجام امور نگهداری درختان در پروژه کوهستان
۶	۱۳۸۷/۰۳/۰۲ گیهان	۱۵	_ ۸۷/۲/۱۹	چمگردان، شهرداری چمگردان	شهرداری چمگردان	توسعه و ایجاد فضای سبز، حفظ و نگهداری فضای سبز و ...
۷	۱۳۸۷/۰۳/۰۲ اطلاعات	۱۱	_ ۱۴ روز پس از انتشار آگهی مدت یک ماه	بوشهر، خ رئیسعلی دلواری، شرکت آب منطقه ای بوشهر، دفتر قراردادها	شرکت آب منطقه ای بوشهر / ۸۷/۴	عملیات اجرایی احداث فضای ورزشی تفریحی چند منظوره / ۱,۴۰۰ میلیون ریال
۸	۱۳۸۷/۰۳/۰۴ کار و کارگر	۹	_ ۱۰ روز پس از انتشار آگهی	اقبالیه، شهرداری اقبالیه	شهرداری اقبالیه	عملیات حفظ و نگهداری فضای سبز سطح شهر اقبالیه
۹	۱۳۸۷/۰۳/۰۲ اطلاعات	۹	_ ۸۷/۲/۱۳	بوشهر، روبروی م رئیسعلی دلواری، شهرداری مرکزی بوشهر	شهرداری بوشهر / نوبت دوم	تکمیل فاز سوم پارک شفاب و ...
۱۰	۱۳۸۷/۰۳/۰۴ خراسان	۶	۷ روز پس از انتشار آگهی _	بجنورد، خ طالقانی شرقی، ک شهید همدانی	سازمان کار و امور اجتماعی خراسان شمالی / نوبت سوم	واگذاری اجرای زمین چمن فوتبال مجموعه ورزشی بجنورد و اجرای زمین چمن فوتبال مجموعه ورزشی شهرستان شیروان
۱۱	۱۳۸۷/۰۳/۰۴ خراسان	۶	_ ۷ روز پس از انتشار آگهی	لرستان، شهرداری فیروزه، دبیرخانه، تلفن: ۲۹۲۰-۰۵۵۲۴۵۲۱۸۴۸	شهرداری فیروزه	واگذاری نگهداری فضای سبز
۱۲	۱۳۸۷/۰۳/۰۲ قدس	۵	_ ۸۷/۳/۹	کیلومتر ۷ جاده سرخس، ساختمان اداری، واحد بازرگانی موسسه کشت و صنعت مزرعه نمونه آستان قدس رضوی	موسسه کشت و صنعت مزرعه نمونه آستان قدس رضوی	برداشت محصول غلات خود در سطح ۱۵۰۰ هکتار
۱۳	۱۳۸۷/۰۳/۰۲ نور خوزستان	۴	۷روز پس از انتشار آگهی _	آبادان، بوارده جنوبی، خ جام جم، صدا و سیمای مرکز آبادان، تلفن: ۶۲۲۹۵۰۸-۰۶۳۱-۹	سازمان صدا و سیمای جمهوری اسلامی ایران / ۸۷/۲۴	نگهداری فضای سبز
						۴۷ گروه کاری: لوله و اتصالات و شیرآلات
۱	۱۳۸۷/۰۳/۰۴ رسالت	۹	۱۰ روز پس از انتشار آگهی _	ایلام، بلوار دانشجو، میدان دفاع مقدس، شرکت آب و فاضلاب استان ایلام، اداره انبارها	شرکت آب و فاضلاب استان ایلام / ۸۷/۶	خرید مقدار ۳۶ هزار متر لوله پلی اتیلن دو جداره فاضلابی در اقطار ۲۵۰ و ۴۰۰ میلیمتر با کوپلینگ و واشرهای مربوطه جهت شبکه فاضلاب شهرهای استان
۲	۱۳۸۷/۰۳/۰۴ رسالت	۹	۱۰ روز پس از انتشار آگهی _	ایلام، بلوار دانشجو، میدان دفاع مقدس، شرکت آب و فاضلاب استان ایلام، اداره انبارها	شرکت آب و فاضلاب استان ایلام / ۸۷/۸	خرید تعداد ۱۳۰۰ عدد دریچه چدنی لوله دار به قطر ۶۰ سانتیمتر و وزن تقریبی ۱۳۰ کیلوگرم جهت شبکه جمع آوری فاضلاب شهرهای استان
۳	۱۳۸۷/۰۳/۰۴ جمهوری اسلامی	۹	۱۰ روز پس از انتشار آگهی _	ایلام، بلوار دانشجو، میدان دفاع مقدس، شرکت آب و فاضلاب استان ایلام، اداره انبارها، تلفن: ۲۲۳۰۱۲۰-۰۸۴۱	شرکت آب و فاضلاب استان ایلام / ۸۷/۴	خرید مقدار ۸۰ هزار متر لوله پلی اتیلن ۱۱۰ میلیمتر و ۵۰,۰۰۰ متر لوله پلی اتیلن ۲۰ میلیمتر با فشار کار ۱۰ اتمسفر با اتصالات مربوطه جهت شبکه توزیع آب شهرهای استان
۴	۱۳۸۷/۰۳/۰۴ جمهوری اسلامی	۹	۱۰ روز پس از انتشار آگهی _	ایلام، بلوار دانشجو، میدان دفاع مقدس، شرکت آب و فاضلاب استان ایلام، اداره انبارها، تلفن: ۲۲۳۰۱۲۰-۰۸۴۱	شرکت آب و فاضلاب استان ایلام / ۸۷/۵	خرید تعداد ۷۵۰۰ دست شیرآلات برنزی ۱/۲ شامل شیر قطع و وصل- شیر انشعاب و شیر خودکار
۵	۱۳۸۷/۰۳/۰۴ جوان	۹	_ ۱۰ روز پس از انتشار آگهی	شهرکرد، بلوار طالقانی، شرکت آب و فاضلاب روستایی استان	شرکت آب و فاضلاب روستایی استان چهارمحال و بختیاری	خرید لوله های گالوانیزه مورد نیاز شرکت
۶	۱۳۸۷/۰۳/۰۴ گیهان	۹	_ ۱۰ روز پس از انتشار آگهی	تهران، خ دکتر بهشتی، خ سهروردی شمالی، کوی باسقی، پ ۱، دفتر نمایندگی شرکت آبفا فارس، تلفن: ۸۸۷۴۷۸۹۵-۰۲۱	شرکت آبفا فارس	خرید مقداری لوله آزبست سیمانی کلاس C
۷	۱۳۸۷/۰۳/۰۱ اطلاعات	۸	_ ۸۷/۳/۱۲	شیراز، خ قصردشت، نبش خ ولیعصر، مجتمع مخابراتی استان فارس، ط اول، تلفن: ۲۲۸۵۱۵۲-۰۷۱۱	شرکت مخابرات استان فارس / ۸۷/۲۱	خرید ۲۲۰۰ شاخه لوله گالوانیزه
۸	۱۳۸۷/۰۳/۰۲ خراسان	۴	۷ روز پس از انتشار آگهی _	بجنورد، م فردوسی، خ رضا امامی (امیریه جنوبی)، ک خاور، تلفن: ۲۲۳۶۸۲۶-۰۵۸۴	شرکت آب و فاضلاب روستایی خراسان شمالی / ۸۷/۳	خریداری لوله های مورد نیاز شرکت
						۴۸ گروه کاری: ماشین آلات صنعتی (طراحی، ساخت، تهیه)
۱	۱۳۸۷/۰۳/۰۴ گیهان	۹	۱۰ روز پس از انتشار آگهی _	ایلام، بلوار دانشجو، میدان دفاع مقدس، شرکت آب و فاضلاب استان ایلام، اداره انبارها، تلفن: ۲۲۳۰۱۲۰-۰۸۴۱	شرکت آب و فاضلاب استان ایلام / ۸۷/۹	خرید تعداد ۱۳ دستگاه الکتروپمپ شناور در اقدرت های مختلف
۲	۱۳۸۷/۰۳/۰۹ جام جم	۹	_ ۸۷/۲/۲۶ _ ۸۷/۲/۱۳ مدت ۵ ماه	اهواز، کیلومتر ۱۰ جاده اهواز- بندر امام خمینی، شرکت فولاد خوزستان، واحد خرید خدمات- قراردادهای خدمات فنی، تلفن:	شرکت فولاد خوزستان / ۵۲۲۳۳۱۶۵	طراحی، ساخت، نصب و راه اندازی دو دستگاه سیستم پوشر ریخته گری بلوم خود
۳	۱۳۸۷/۰۳/۰۲ خراسان	۷	_ ۱۰ روز پس از انتشار آگهی	کرمانشاه، بلوار شهید مصطفی امامی، نرسیده به م گلستان	شرکت آب و فاضلاب استان کرمانشاه / ۸۷/۰۳۶	خرید یک دستگاه نفت پاپ فوق پیشرفته دیجیتالی دو منظوره و یک دستگاه دبی سنج پرتابل
۴	۱۳۸۷/۰۳/۰۲ اطلاعات	۷	_ ۱۰ روز پس از انتشار آگهی	خرم آباد، کیلومتر ۱۲ جاده خوزستان، جنب فرودگاه، شرکت شیر پاستوریزه پگاه لرستان	شرکت شیر پاستوریزه پگاه لرستان	خرید یک دستگاه پاستوریزاتور خامه
۵	۱۳۸۷/۰۳/۰۷ جوان	۷	_ ۱۰ روز پس از انتشار آگهی	تبریز، شهرک زعفرانیه، س مخابرات، ط ۳، اداره خرید و قراردادها، تلفن: ۳۳۹۹۳۸۰ و دورنگار: ۳۳۹۹۳۰۱	شرکت مخابرات استان آذربایجان شرقی / ۸۷/۱۵	خرید ۱۳ دستگاه دیزل ژنراتور با متعلقات مربوطه
۶	۱۳۸۷/۰۳/۰۵ مناقصه	۵	_ ۸۷/۳/۹ _ دوشنبه ۸۷/۳/۲۰	اهواز، امانیه، خ شهید منصفی، حوزه ستادی شرکت توزیع نیروی برق خوزستان، ط دوم، امور تدارکات، تلفن: ۳۳۳۳۴۰۳۹-۰۶۱۱	شرکت توزیع نیروی برق خوزستان / ۸۷/۱۸	خرید دو دستگاه دوربین ترموویژن
۷	۱۳۸۷/۰۳/۰۲ جمهوری اسلامی	۴	۷ روز پس از انتشار آگهی _ ۲۰ روز پس از انتشار آگهی	خوزستان، امیدیه، شرکت بهره برداری نفت و گاز آغاجاری، اداره تدارکات و امور کالا، تلفن: ۳۲۲۷۷۴۲-۰۶۵۲ و نمابر:	شرکت بهره‌برداری نفت و گاز آغاجاری / ۸۷/ج/۰۰۶ ت/ک	تامین تعداد دو دستگاه دیزل ژنراتور ۱۵۰ کیلووات مورد نیاز خود
						۴۹ گروه کاری: مصالح، مواد و تجهیزات ساختمانی و راهسازی
۱	۱۳۸۷/۰۳/۰۴ قدس	۳	_ ۸۷/۳/۷	مشهد، کوی دکترا، نبش ابن سینای ۱۴، پ ۱۶۰، واحد فروش	شرکت ساختمانی بتن و ماشین قدس رضوی	واگذاری عملیات تولید، حمل و نصب جداول بتنی با تیپ و ابعاد مختلف جهت پروژه های شهید فهمیده و صد متری همت خود
						۵۰ گروه کاری: مطالعات، طراحی و مشاوره، خدمات مهندسی از جمله نظارت کارگاهی، زمین شناسی، ژئوتکنیک، نقشه برداری
۱	۱۳۸۷/۰۳/۰۲ رسالت	۱۲	_ ۸۷/۳/۱۶	شهرداری علی آباد کتول، تلفن: ۶۲۲۲۵۲۶-۶۲۲۲۵۲۵-۰۱۷۳ داخلی ۲۲۷	شهرداری علی آباد کتول / ۵۰۰,۰۰۰,۰۰۰ ریال	واگذاری طرح مطالعاتی بافت فرسوده شهرستان علی آباد کتول
۲	۱۳۸۷/۰۳/۰۴ ایران	۹	_ ۸۷/۳/۱۳ _ دوشنبه ۸۷/۳/۲۷	تهران، خ گاندی، خ ۲۳، پ ۱۶ و ۱۷، شرکت موندکو، تلفن: ۸۸۷۹۱۶۵۵-۰۲۱-۹	شرکت برق منطقه‌ای اصفهان / ۸۷/۱۰۰۶	انجام خدمات مهندسی، مشاوره و نظارت بر احداث ۳۵۰ کیلومتر شیلدوایر هیدرونوری به همراه کابل های زمینی و نصب دستگاه پسیو در استان های اصفهان و چهارمحال بختیاری
۳	۱۳۸۷/۰۳/۰۴ همشهری	۹	_ ۱۰ روز پس از انتشار آگهی	تهران، خ قائم مقام فراهانی، ک دهم، پ ۱۶، س هشتم گاز، واحد ۳، تلفن: ۸۱۳۱۶۴۱۳-۸۱۳۱۶۴۲۱-۸۸۷۳۷۱۹۹	شرکت مهندسی و توسعه گاز ایران / نوبت اول	انجام مطالعات مکانیک خاک و خدمات مهندسی و طراحی مقدماتی و تفضیلی و نظارت کارگاهی و عالیه یاردهای تعمیراتی خط لوله کهنوج و ایرانشهر
۴	۱۳۸۷/۰۳/۰۲ اطلاعات	۷	_ ۱۰ روز پس از انتشار آگهی	تهران، خ سنول، بالاتر از نیایش، خ دوم غربی، ش ۱۴، دبیرخانه مهندسین مشاور شورا، تلفن: ۹۰-۸۸۲۱۳۱۸۸	اداره کل نوسازی مدارس کرمانشاه	انجام مطالعات مرحله اول و دوم بهسازی لرزه ای ۴۶ باب مدرسه با زیر بنای ۸۵۰۰۰ متر مربع و ...
۵	۱۳۸۷/۰۳/۰۲ اطلاعات	۷	۱۰ روز پس از انتشار آگهی _	تهران، خ سنول، بالاتر از نیایش، خ دوم غربی، ش ۱۴، دبیرخانه مهندسین مشاور شورا، تلفن: ۹۰-۸۸۲۱۳۱۸۸	اداره کل نوسازی مدارس کرمانشاه	انجام خدمات جنبی مطالعات بهسازی لرزه ای ۴۶ باب مدرسه در سطح استان کرمانشاه شامل انجام آزمایشات مقاومت مصالح و ژئوتکنیک و..
۶	۱۳۸۷/۰۳/۰۲ اطلاعات	۷	_ ۱۰ روز پس از انتشار آگهی	رفسنجان، خ معلم، م پژوهش دفتر مرکزی دانشگاه، تلفن: ۰۳۹۱۳۲۲۲۹۵۳	دانشگاه ولیعصر رفسنجان	انجام مطالعات، طراحی و تهیه نقشه های اجرایی و نظارت عالیه جهت پروژ ه های خوابگاه دانشجویی، کتابخانه مرکزی و سالن آمفی تئاتر و ..
۷	۱۳۸۷/۰۳/۰۴ خراسان	۶	یکشنبه ۸۷/۲/۸ _ ۷ روز پس از انتشار آگهی	بیرجند، نبش پاسداران ۳۰، دبیرخانه حراست بنیاد مسکن انقلاب اسلامی خراسان جنوبی	بنیاد مسکن انقلاب اسلامی خراسان جنوبی	واگذاری نقشه برداری طرح هادی ۵۶ روستا سطح استان
۸	۱۳۸۷/۰۳/۰۴ ایران	۶	۷ روز پس از انتشار آگهی _	شیراز، دانشگاه صنعتی شیراز، دفتر مدیریت طرح و توسعه دانشگاه	دانشگاه صنعتی شیراز	طراحی فاز ۲ محوطه دانشگاه، خوابگاه پسران و ...
۹	۱۳۸۷/۰۳/۰۲ اطلاعات	۴	_ ۸۷/۲/۲۱ _ ۸۷/۲/۸	تهران، خ شهید عباسپور، نرسیده به م ونک، شرکت توانیر، س شهید عباسپور، دبیرخانه	شرکت توزیع نیروی برق غرب مازندران / ۸۷/۳-۱۵	جمع آوری اطلاعات مکانی و توصیفی شبکه توزیع شهرستان رامسر و آماده سازی آن اطلاعات در محیط سیستم اطلاعات جغرافیایی
۱۰	۱۳۸۷/۰۳/۰۴ خراسان	۴	_ ۸۷/۲/۸	مشهد، بلوار ششصد دستگاه، انتهای بلوار دهخدا، شرکت عمران شهر جدید بینالود	شرکت عمران شهر جدید بینالود	اجرای پروژه مطالعات ژئوتکنیک مسیر قطار برون و درون شهری مشهد- شهر جدید بینالود
						۵۱ گروه کاری: مواد شیمیایی و عایقها
۱	۱۳۸۷/۰۳/۰۴ کار و کارگر	۱۲	_ ۸۷/۲/۱۹ _ ۸۷/۲/۱۶	بندر عباس، بلوار امام حسین (ع) جنب اداره استاندارد، شرکت آب و فاضلاب روستایی استان هرمزگان، واحد امور قراردادها	آب و فاضلاب روستایی استان هرمزگان / نوبت دوم	تامین پرکاربرترین مورد نیاز با کیفیت مناسب و استانداردهای مربوطه و...
۲	۱۳۸۷/۰۳/۰۱ اطلاعات	۶	۱۰ روز پس از انتشار آگهی _	زنجان، کیلومتر ۵ جاده تهران، کارخانه‌های ایران ترانسفو، شرکت ایران ترانسفو (خرید داخلی)، تلفن: ۷۲۹۰۶۰۱-۰۲۴۱

کوره بلند شماره ۳ ذوب‌آهن اصفهان یکی از مصادیق شکوفایی است

سیدمرتضی بختیاری استاندار اصفهان در چهارمین بازدید خود از ذوب‌آهن اصفهان در طرح توازن با ابراز خوشحالی از وضعیت رو به پیشرفت این شرکت گفت: خوشبختانه درسال نوآوری و شکوفایی در طرح توازن و زیر پروژه‌های آن پیشرفت‌های خوبی حاصل شده است و این در حالی است که کارکنان پر تلاش ذوب‌آهن اصفهان همزمان با تولید و دستیابی به روش‌های جدید تولیدی و انجام بازسازی‌های اساسی، این طرح بزرگ را با دستان توانمند خود به پیش می‌برند. وی افزود: انشاءا... با راه‌اندازی این پروژه بزرگ صنعتی یک میلیون و چهارصد هزار تن به ظرفیت ذوب‌آهن اصفهان اضافه می‌شود و زمینه اشتغال ۸۰۰ نفر به طور مستقیم فراهم می‌شود. استاندار اصفهان با اشاره به انجام پروژه‌های بزرگ زیست محیطی در جهت کاهش آلایندگی‌های زیست محیطی در شرکت مذکور گفت:مسؤولین و مدیران ذوب‌آهن در این زمینه بسیار جدی هستند و هم‌اکنون بزرگ‌ترین پروژه را با هزینه بسیار زیاد و در بخش فولادسازی که قلب کارخانه هم به حساب می‌آید در حال اجرا دارند. وی تقدیم ۲۸۱ شهید، ۸۶ آزاده و ۱۴۲۶ جانباز و ۱۴ هزار ایثارگر را نشانه ایثار، شجاعت و روحیه مجاهدت طلب کارکنان و متخصصین ذوب‌آهن اصفهان ذکر کرد و گفت: این همه افتخارات باعث شده است که روحیه خودباوری و توانستن در مجموعه این مجتمع بزرگ صنعتی زنده بماند و در سخت‌ترین شرایط کاری، بزرگ‌ترین افتخارات را برای کشور به ارمغان بیاورند.

وی با اشاره به شرایط مالی سختی که سه سال پیش ذوب‌آهن دچار آن شده بود گفت:خوشبختانه با همت بلند مدیریت و کارکنان این مجتمع بزرگ صنعتی هم‌اکنون این شرکت علاوه بر افزایش تولید و اجرای طرح های مهم توسعه به یک شرکت سودده تبدیل شده است. وی لزوم تربیت نیروی انسانی و متخصصین متعهد را مورد تأکید قرار داد و گفت: ذوب‌آهن اصفهان در طول تاریخ انقلاب در این زمینه بسیار خوب درخشیده است و در واقع یک دانشگاه عملیاتی و کاربردی محسوب می‌شود. بختیاری استاندار اصفهان در پایان، کوره بلند شماره ۲ در طرح توان ذوب‌آهن اصفهان را یکی از مصادیق بارز شکوفایی در کشور ذکر کرد و گفت با اجرای این گونه طرح‌های مهم صنعتی آینده امیدوارکننده‌ای در انتظار ملت شریف ایران است.

در طول بازدید استاندارد اصفهان از ذوب‌آهن اصفهان، مهندس سبحانی مدیر عامل این شرکت نیز گزارشی از دستاوردها و برنامه‌ها و طرح‌های مورد نظر در سال نوآوری و شکوفایی را ارایه نمود.

مراجعه ۲۵ درصد از خودروهای اصفهان برای معاینه فنی

معاون حمل و نقل و ترافیک شهرداری اصفهان گفت: تنها ۲۵ درصد از خودروهای سطح شهر اصفهان برای انجام معاینه به مراکز معاینه فنی مراجعه کرده‌اند.

مصطفی نوریان با ابزار گلایه از عدم توجه رانندگان وسایل نقلیه به معاینه فنی خودرو افزود: با توجه به سهم ۷۰ درصدی وسایل نقلیه در آلودگی هوای شهر اصفهان، اهتمام و توجه به مباحث معاینه فنی خودرو از اهمیت ویژه‌ای برخوردار است.

وی با اشاره به عبور و مرور بیش از ۷۵۰ هزار دستگاه وسیله نقلیه سبک سواری و وانت در سطح شهر اصفهان داشت. در سال ۱۳۸۶ تنها ۲۵۰ هزار نوبت معاینه در سطح شهر اصفهان به عمل آمده که با احتساب تعداد دفعات معاینه برای خودروهای عمومی، فقط ۲۵ درصد از وسایل نقلیه جهت معاینه فنی خودرو به مراکز پیش‌بینی شده مراجعه نموده‌اند و بالغ بر ۷۵ درصد خودروهای مشمول، فاقد برچسب و برگه معاینه فنی خودرو هستند و با تردد در سطح شهر، در آلودگی هوا نقش مؤثر و مخربی دارند.

معاون حمل و نقل و ترافیک شهرداری اصفهان با اشاره به فعالیت‌های شهرداری در ایجاد و احداث مراکز معاینه فنی خودرو جهت کاهش اتلاف وقت شهروندان و سهولت اخذ برگ معاینه و مجوز تصریح کرد: هم‌اکنون بیش از ۲۳ مرکز معاینه فنی خودرو به شهروندان خدمات رسانی می‌کنند و شهروندان می‌توانند با مراجعه به این مراکز نسبت به انجام معاینات استاندارد خودروهای خود اقدام کنند.

وی اضافه کرد: بالغ بر ۷۳ درصد از خودروهایی که جهت اخذ برچسب معاینه فنی خودرو مراجعه کرده‌اند، تنها با یک مرحله تنظیم موتور موفق به اخذ مجوز و برگه معاینه فنی شده‌اند.

نوریان با اعلام خبر ایجاد ۲ خط سیار معاینه فنی خودرو تا پایان سال جاری گفت: براساس پیش‌بینی‌های به عمل آمده تا پایان سال ۸۸ نیاز به ۱۰ خط مکانیزه معاینه فنی خودرو قطعی است که با راه‌اندازی دو مرکز امیرکبیر و فرزانگان، تعداد خطوط معاینه فنی به عدد ۷ خواهد رسید و با ایجاد دو خط جدید در سال آینده، طبق برنامه‌ریزی‌های انجام شده پیش خواهیم رفت.

وی با ابراز امیدواری درخصوص تغییر نگرش جامعه به امر معاینه فنی خودروها که هدف آن ارتقای سلامت شهروندان است افزود: براساس آمار، بیش از ۹۰ درصد خودروهای در حال تردد کلانشهرها تنها با صرف وقت و هزینه اندک قادر به کسب استانداردهای لازم برای تردد در سطح شهر خواهند بود.

خدمات مرکز مشاوره شغلی و کاریابی کارمند

تامین منابع انسانی مورد نیاز پروژه‌های مختلف صنعتی سراسر کشور نظیر نفت، گاز، پتروشیمی، مخابرات، برق و سایر
معرفی نیروهای متخصص و پیمانکار به کارآفرینان و کارفرمایان در سراسر کشور
تامین نیرو به بخش‌های صنعت و خدمات و کشاورزی
ثبت‌نام و معرفی به کارجویندگان در اولین زمان ممکن
به دست آوردن فرصت‌های شغلی در استان اصفهان و پروژه‌های صنعتی کشور
مشاوره تخصصی برای کارفرمایان عزیز در امور قانون کار، روابط کارگر و کارفرما، بیمه و تأمین اجتماعی
معرفی فوری به کار و جابجایی نیروهای متخصص
مشاوره به منظور ایجاد و توسعه بنگاه‌های کوچک زود بازده اقتصادی کارآفرین با استفاده از تسهیلات بانکی
آزادسازی مدارک تحصیلی فارغ‌التحصیلان دانشگاه‌های دولتی
معرفی جویندگان کار فاقد مهارت به مراکز آموزش فنی و حرفه‌ای و ایجاد تشکل‌های تعاونی برای فارغ‌التحصیلان جویای کار
صدور معرفی‌نامه به منظور استفاده کارفرما از مزایای معافیت بیمه سهم کارفرما (ماده ۱۰۳) جهت کارفرمایانی که از این مرکز نیروی کار جدید بگیرید.
سرویس رفت و برگشت ویژه جویندگان کار هنگام معرفی به مراکز صنعتی استان

آدرس: اصفهان - روبروی سی و سه پل، نبش چهارباغ بالا، ابتدای بلوار ملت، ساختمان مهارت، طبقه دوم
تلفن‌های تماس: ۶۲۸۹۷۹۲-۶۲۸۹۷۹۳-۶۲۸۹۷۹۴-۶۲۸۷۷۷۳-۶۲۸۷۷۷۵-۶۲۴۲۲۵۵-۰۳۱۱
فاکس: ۶۲۸۷۷۷۴-۰۳۱۱
تماس مستقیم با مدیریت: ۶۲۶۰۶۰۰-۰۳۱۱ همراه: ۰۹۱۳۱۱۳۰۹۱۳

وب سایت: **www.karyabikarmand.ir**

پست الکترونیکی: **Email:info@karyabikarmand.ir**

	نوع اشتراک	قیمت ریال	
۱	(۱۰۰ شماره پیکی یا پیشتاز) با e-mail	۱,۱۰۰,۰۰۰	**توجه :**
۲	(۵۰ شماره پیکی یا پیشتاز) با e-mail	۶۰۰,۰۰۰	**۱. اطلاعات مشترکین بند ۱ و ۲ تا پایان اشتراکشان در نشریه به صورت رایگان درج خواهد شد**
۳	(۱۰۰ شماره پست عادی) با e-mail	۴۵۰,۰۰۰	**۲.در صورت عدم دریافت نشریه تا ۲۴ ساعت لطفاً مورد را به امور مشترکین اطلاع دهید**
۴	(۲۵ شماره پیکی یا پیشتاز) با e-mail	۳۳۰,۰۰۰	
۵	۵۰ شماره فقط e-mail مناقصات و مزایدات	۲۰۰,۰۰۰	**۳.پیک موتوری فقط مرکز شهر تهران**

واریز مبالغ به حساب شماره **۰۱۰۳۶۵۳۶۳۹۰۰۰** جاری سیبا بانک ملی شعبه باغ صبا تهران کد ۲۱۳ به نام نشریه مناقصه

لطفاً پس از تکمیل فرم آنرا به همراه تصویر فیش واریزی (بخشی که عملیات بانکی انجام شده است) **به شماره نمابر ۷۷۶۴۳۴۹۱ ارسال نمایید.**

فرم اشتراک

نام موسسه/شرکت:	**شماره فیش واریزی:** / **تاریخ واریز:**
مدیر عامل/رییس:	**نوع اشتراک درخواستی:**
نام و نام خانوادگی و سمت متقاضی:	**نمابر:**
تلفن:	**E-mail:**
نشانی :	
(ک.پ یا ص.پ.):	
مختصری از زمینه فعالیت شرکت:	

آروین بر ماهشهر	09163536652 , 09166517943	۱	فني، خدماتي، ساختماني و تامين نيروي انساني
آریا کابین فخر (صنایع)	(021) 88708197 , 88708198	۲	توليد و فروش و نصب سيستم هاي مدرن بايگاني شامل كمدهاي ريلي و كمدهاي دوار (اويز، ايستا) با رنگ پودري استاتيك
آریان تجارت شرق	(021) 88789999	۳	صادرات و واردات تلويزيونهاي شهري (led)، استيل، اسپري تفنگي، كاغذ، مواد پلاستيكي، ترخيص كالا، امور گمركي و بانكي
آلدا - صنایع ریخته گری آلومینیوم دامغان	(021) 88639216 , 88633602	۴	توليد كننده يراق‌آلات خطوط انتقال نيرو و پست‌هاي برق و قطعات صنعتي از جنس آلومينيوم، چدن و فلزات سنگين
اتصالات کاوه گستر	(0255) 2342093	۵	توليد كننده انواع اتصالات لوله هاي پلي اتيلن با ظرفيت سالانه۲۰۰۰ تن در سال
ارنش (فنی مهندسی)	(0611) 4455034	۶	تاسيسات، تجهيزات، خطوط لوله، پالايشگاه، مخزن
اوت (مهندسان مشاور)	(0511) 6062200	۷	انجام خدمات مشاوره معماري و شهرسازي، طراحي ساختمانهاي مسكوني، تجاري، ادراي صنعتي، نظامي، مطالعات جغرافيايي و ...، تهيه طرحهاي جامع و تفصيلي شهرها و ...
ایتوک ایران	(021) 88066255-6 , 88066206	۸	مهندسي و پيمانكاري عمومي در صنايع نفت، گاز و پتروشيمي، معادن و صنايع فلزي، تاسيسات زيربنايي و پروژه‌هاي نيروگاهي
بانک صنعت و معدن	(021) 22029812-9 , 22029838	۹	ارايه خدمات بانكي
بانک مسکن	(021) 64572236 , 64571	۱۰	ارايه خدمات بانكي
برق صنعت ایستا	(021) 88665217 , 88707880-2	۱۱	طراحي و تامين متريال و اجراي پروژه هاي نيروگاهي و خطوط انتقال نيرو و پست،حفاظت كاتديك و مانيتورينگ، HVAC، الكتريكال، سيستم گرمايش الكتريكي لوله ها، عايقكاري (Haet Tracing) فاير آلارم و مخابراتي
بهتاز سیستم	(021) 88673470-2	۱۲	طراحي، ساخت و تعميرات واحدهاي صنعتي در صنايع نفت و گاز، فلزات و آب
بهمن اسپرت	(021) 66492497	۱۳	توليدات لوازم ورزشي از قبيل توليد لوازمات باشگاهي، دستگاههاي ورزشي پاركي، بسكتبال سقفي، بسكتبال زميني، بسكتبال ديواري، دستگاههاي چندايستگاهه، صندلي تماشاچي تاشو، پايه واليبال، صندلي داوري و ....
پتروشیمی مارون	(0652262) 2004-19	۱۴	توليد اتيلن، پروپيلن، پلي‌اتيلن سنگين، پلي پروپيلن، بنزين پيروليز، اتيلن گلايكول‌ها، اكسيد اتيلن، برش‌هاي پروپان و سنگين C۳
پردیس (مهندسی)	(021) 66974921-2	۱۵	ارايه تجهيزات تست لرزش و شوك، تجهيزات تست شرايط محيطي، تجهيزات اندازه گيري، ثبت و كاليبراسيون فشار ، شتاب و نيرو، ساخت مجموعه هاي دقيق
پل پی ساحل	(0761) 6669479 , 09177633995	۱۶	پيمانكار راه و ساختمان، داراي رتبه راه و ترابري و ابنيه
تامین اجزاء واگن - تاو	(021) 66965139-40	۱۷	طراحي و ساخت، مونتاژ، تعمير و بهره‌برداري، خريد و فروش انواع قطعات اصلي و يدكي و متفرعات خودروهاي ريلي اعم از لكوموتيو، واگن باري و مسافري و مترو و صادرات و واردات
تبدیل انرژی پایا	(021) 88210457-60	۱۸	پيمانكار EPC در اجراي پروژهاي خطوط انتقال نيرو، پست‌هاي انتقال برق، نيروگاه‌هاي برق-آبي، كنترل آلاينده‌هاي زيست محيطي، خطوط انتقال آب و نفت، پالايشگاه‌ها
تعاونی معین بذر	(021) 88024850 , 88026615	۱۹	تامين نيازهاي مشترك اقتصادي و اجتماعي و فرهنگي و تهيه طرح و اجراي اداره واحدهاي فني، خدمات اداري، كشاورزي، توليدي، اقتصادي، و تهيه و طرح و اجراي ساخت و ساز قطعات و وسايل ماشين آلات سيلوها و انبارهاي فني و آسيابها
تمیز کاران مروارید	(021) 77492285	۲۰	خدماتي، بازرگاني، امور نظافت
توس رادیه	(0511) 6082787-8 , 09151160809	۲۱	پيمانكار پروژه‌هاي ساختماني و راهسازي، آبياري و زهكشي
توسعه ابزار کشاورزی - تاک	(021) 88927513-5	۲۲	توليد ادوات كشاورزي، سيستمها و تجهيزات آبياري تحت فشار
توسعه نیروگاهها و صنایع پارسیان	(021) 88755622	۲۳	پيمانكار عمومي در پروژه‌هاي BOP نيروگاه‌ها، صنايع، كارخانجات سيمان و كنترل‌هاي DCS
جهاد توسعه منابع آب	(021) 88772485 , 88776719	۲۴	پيمانكار احداث ابنيه سنگين بتوني و فلزي، راه، تونل، سد و نيروگاه، اجراي پروژه‌هاي آبياري و زهكشي، تاسيسات و تجهيزات، جهاد توسعه منابع آب
جهاد نصر استان سمنان	(0231) 3304960-1 , 3304975-8	۲۵	انجام پروژه‌هاي راهسازي، آبياري و زهكشي، تاسيسات و تجهيزات، خطوط انتقال نفت و گاز و سدسازي
چکاد نیروی پارس (مهندسی)	(0251) 7830399 , 09127514092	۲۶	نظارت، نگهداري، اجرا، طراحي و مشاوره كليه پروژه هاي فشارقوي متوسط و ضعيف، روشنايي معابر و پاركها، الكترونيكي و كنترلي، الكتريكي و صنعتي، كامپيوتر و شبكه كامپيوتر، تاسيسات مكانيكي و ...
حفاری پویاب زاگرس	(0791) 4440663	۲۷	حفاري چاههاي عميق و نيمه عميق
حیات صنعت امروز	(021) 22050666	۲۸	ساخت انواع تابلوهاي برق
خدمات کیفیت آریا اس.جی.اس	(021) 88205192-7 , 88665660-3	۲۹	بازرسي از توليد محصولات و تعميرات اساسي مجتمع‌هاي پتروشيمي، پالايشگاه‌هاي نفت و گاز و ساير صنايع سبك و سنگين - طراحي و بازرسي از اقلام و سيستمهاي بسته بندي و نظارت بر فرآيند عمليات گندزدايي اقلام چوبي -بازرسي حين ساخت و نصب تجهيزات
دانشمند (مهندسین مشاور)	(0311) 6245661 , 6240071	۳۰	مشاوره فني، ارايه خدمات مهندسي، مديريت پروژه و نظارت بر پروژه‌هاي ايستگاه‌ها، خطوط فوق توزيع و انتقال و پروژه‌هاي توليد و توزيع صنعت برق و صنايع وابسته
دقیق (ساختمانی و راهسازی)	(0311) 6624975 , 6624855	۳۱	پيمانكار راه و ساختمان، پل‌سازي و ساختمان‌هاي بزرگ دولتي، كارخانجات سيمان و مترو
روش سازان صنعت	(021) 88754983 , 88516858	۳۲	مشاور و مجري امور تامين اجتماعي و دوره‌هاي آموزشي، سيستم مديريت كيفيت ISO
زامیاد	(021) 44922911-20 , 44922929	۳۳	توليد كننده خودروهاي ديزلي، كاميون و مينی‌بوس
سازه های مقاوم فراپیما پاسارگاد	(021) 88929952-3	۳۴	انبوه سازي مسكن
سیماچوب (کارخانجات)	(021) 88873857-60	۳۵	دكوراتيو، صندلي، مبلمان، پارتيشن بندي، غرفه بندي، تجهيزات اداري، ميز، تريبون، درب، سالنهاي همايش و انفي تئاتر، سينما، مجتمع هاي فرهنگي، صوت و تصوير و نورپردازي سالنهاي همايش، لابي هتل ها و تزئينات لابي
شاخص سازه اسپادانا	(0311) 6286527	۳۶	پيمانكاري عمليات ساختماني، ابنيه، آب، انبوه سازي، تقويت ساختمان، سازه، شهرك سازي، مشاركت در عمليات ساختماني
صحرا (خدماتی)	0382568/2458 , 09122653214	۳۷	تهيه، طبخ و توزيع غذا، تامين نيروي انساني، عمليات رنگ و سند بلاست، عمليات خاكبرداري و خاكريزي، كليه كارهاي خدماتي ادارات و شركتها
غرب صنعت زنگان	(0241) 2221470 , 09121413847	۳۸	-مجري پروژههاي لاينينگ حوضچه و مخازن اسيد با فايبر گلاس و اپوكسي، كفپوش بتن پليمري ضد اسيد -ساخت انواع پلانفرم، گريتينگ، ميل مقره، پايه روشنايي، دكل برق و مخابرات، نردبان انواع كاور، قرقره جابجايي كابل، انواع پروفيل از مواد كامپوزيتي FRP
غواصی و خدماتی جوشن	(077228) 22133	۳۹	عمليات غواصي و كارهاي خدمات دريايي
فرا ساخت پویش (مهندسی)	(021) 88367520	۴۰	طراحي و ساخت قطعات و سازه‌هاي فلزي خطوط انتقال نيرو و پست‌هاي برق شامل دكل ها، گنتري‌ها، گريتينگ، سيني و نردبان كابل، انكر بولت و ...
فراب	(021) 88903117-9 , 88900042-4	۴۱	اجراي طرح‌هاي صنعتي و زيربنايي داخل يا خارج كشور در زمينه صنايع آب و انرژي به صورت كليد تحويل مشتمل بر مديريت پروژه، طراحي و مهندسي، تامين تجهيزات، نصب و راه‌اندازي
فراز سازه ساحل	(0771) 3540558 , 09173710243	۴۲	ساختماني و تاسيساتي، آبرساني و فاضلاب
فرازان کرمان (مهندسین مشاور)	(0341) 2441536	۴۳	ارايه خدمات مهندسي و مشاوره در زمينه ساختمان، راه، ابنيه، تاسيسات آب و فاضلاب
فرید چوب خزر	(0132642) 2847	۴۴	توليد پالتهاي چوبي، خريد و فروش انواع چوبهاي صنعتي و ساختماني
فولاد تکنیک (مهندسی بین المللی)	(0311) 6279219-21 , 6272914-7	۴۵	مشاوره و طراحي، نظارت و بازرسي فني، بازرسي كالا، مديريت و كنترل پروژه، مطالعات تحقيق و شناسايي، توجيه فني و اقتصادي طرح‌ها، طرح و اجراي مدرنايزاسيون و اتوماسيون در پروژه‌هاي صنعتي و عمراني، اجراي پروژه ها به صورت كليد دردست
کاسر	(021) 88028611 , 09121254876	۴۶	ساختماني و تاسيساتي
کاشالوت (مهندسی)	(021) 88840717 , 88840722	۴۷	اجراي پروژه‌هاي ساختماني، تاسيساتي و تجهيزاتي، پزشكي
کالای گاز بوتان	(021) 88765928 , 88763590	۴۸	عرضه كننده شيرآلات و ماشين آلات مورد استفاده در صنايع گاز مايع، آمونياك، نفت و پتروشيمي و كريوژينك - طراحي و اجراي كليه پروژه هاي نفت، گاز مايع و پتروشيمي به صورت EPC - تهيه و نصب و اجراي كليه Loading Arms تخليه و بارگيري -
کان راه	(021) 66500042-3	۴۹	حفاري، آتشباري، استخراج و توليد سنگ، توليد شن و ماسه، معدن كاري
کتابخانه مرکزی دانشگاه آزاد اسلامی کرمانشاه	(0831) 7252502 , 09188303544	۵۰	
کتابخانه مرکزی شرکت بهره برداری نفت و گاز گچساران	0742/9124359 , 0742/2224603	۵۱	اطلاع‌رساني
کوشش مدام لرستان	(0661) 3224441 , 09121716407	۵۲	راهسازي، ابنيه، ايجاد شبكه هاي آب و فاضلاب
کیوان پلاست (تولیدی)	(0321) 2225554	۵۳	توليد لوله هاي پلي اتيلن، طناب پلي اتيلني
گروه صنعتی سپاهان	(021) 88739010	۵۴	توليد كننده انواع لوله و پروفيل فولادي، لوله‌هاي شبكه نفت و گاز API، لوله گاز خانگي و شهري، لوله صنعتي، لوله مبلي و دكوري، لوله سياه آب و شوفاژي، قوطي ساختماني، لوله داربستي، پروفيل در و پنجره
لانیز	(021) 09121039817 , 0122/4522474	۵۵	تونلسازي، راه و سدسازي
لوله و پروفیل صفا طوس (کارخانجات)	(0512254) 3340-9	۵۶	توليد انواع لوله‌هاي فولادي به روش اسپيرال از سايز ۲۰ الي ۱۲۰ اينچ و پوشش انواع لوله به روش پلي‌اتيلن سه لايه خارجي و پوشش انواع لوله‌ها به روش اپوكسي داخلي
لوید آلمان کیش	(021) 88552774-6	۵۷	خدمات مهندسي در زمينه نظارت بر پروژه‌هاي صنعتي، ساحلي، فراساحلي، نفت، گاز، پتروشيمي، رده‌بندي كشتي و صدور گواهينامه سيستم‌هاي مديريت ايزو، بازرسي‌هاي قبل از حمل، بازرسي COI
مدیریت طرحهای صنعتی ایران	(021) 22053502-9 , 22025834	۵۸	پيمانكار عمومي پروژه‌هاي پالايشگاهي به صورت EPC
مشاوران طرح	(021) 88753178-9	۵۹	طرح و اجراي تاسيسات الكتريكي و مكانيكي
مطالعات توانمندسازی آینده پژوهان	(021) 22861713 , 22890653	۶۰	انجام امور پژوهشي در زمينه امور اقتصادي،مالي، مديريتي، ترجمه و تاليف كتب مرتبط به همراه اجراي دوره هاي آموزشي
منحنی مهر سازان	(0411) 3292642 , 3313561	۶۱	طراحي، مشاوره و نظارت پروژه هاي ساختماني و تاسيساتي - طراحي و مشاوره معماري و طراحي داخلي و فضاهاي شهري
منطقه آزاد ارس (سازمان)	(021) 88779353 , 88889458	۶۲	منطقه آزاد اقتصادي-تجاري
مهاب قدس (مهندسی مشاور)	(021) 22221071-8 , 22251621	۶۳	تنظيم اسناد مناقصه و مشاوره در زمينه ۱-سدسازي و نيروگاه‌هاي برقابي ۲-شبكه‌هاي آبياري و زهكشي ۳-تاسيسات آب و فاضلاب شهري و صنعتي ۴-حفاظت و مهندسي رودخانه ۵-فضاي سبز ۶-پايدارسازي سازه‌ها و تاسيسات زيربنايي در برابر زلزله و
مهندسی و تکنولوژی تارا طرح	(021) 88001222 , 88333218	۶۴	ارايه خدمات مشاوره، مهندسي و طراحي، مديريت و هماهنگي پروژه و خدمات دوران ساخت در پروژههاي رشته نفت و گاز، انرژي، صنايع فلزي، داراي رتبه از سازمان مديريت و برنامه ريزي
مینا پیمان (حمل و نقل جاده ای فوق سنگین)	(0861) 2226835 , 2220400	۶۵	بارگيري، حمل، تخليه انواع محمولات از ۲۰ الي ۳۰۰ تن داراي كمرشكن ۵ الي ۱۱ محور، بوزي و ...
نارین (ساختمانی)	(0281) 3331773 , 09121818058	۶۶	پيمانكار احداث ساختمانهاي صنعتي، مخازن آب، سوله، تصفيه خانه هاي آب و فاضلاب و ...
نصب و تعمیرات نیروی خراسان - تتن	(0511) 8666242 , 8666244	۶۷	نصب و راه‌اندازي نيروگاههاي گازي، سيكل تركيبي بخار، پست‌هاي برق فشار قوي، تعميرات اساسي و نيمه اساسي توربين‌هاي گاز، بخار، سيكل تركيبي و مولدهاي ديزلي، نصب مخازن ذخيره، اجراي لوله‌كشي صنعتي، سندبلاست و رنگ‌آميزي، بازسازي و
نوگستران	(021) 88554403-4 , 88725612	۶۸	پيمانكار ابنيه
نوین معدن (فنی مهندسی)	(021) 88318615-16	۶۹	اكتشاف و استخراج معادن و.... در كل كشور

بهینه‌سازی مدارهای کنترل دستگاه جوش واحد اسیدشویی

با اجرای یک پروژه موفق و در سایه همکاری خوب دانشگاه اصفهان و فولاد مبارکه مدارهای کنترل دستگاه جوش واحد اسید شویی شماره ۱ فولاد مبارکه بهینه‌سازی شد.

رییس واحد اسیدشویی شماره ۱ با بیان این مطلب گفت: دستگاه ماشین جوش واحد اسیدشویی شماره ۱ جهت اتصال انتهای کلاف به ابتدای کلاف بعدی و به منظور پیوسته کردن ورق جهت استفاده در پروسه اسیدشویی شماره ۱ به کار می‌رود که در سیستم قبلی این کار با استفاده از فرامین رله کنتاکتوری انجام می‌شد که به صورت یک BLACK BOX بود و تعمیرات و پشتیبانی از این کارت‌ها دشوار و زمان‌بر بود، ضمن این که افزایش تعداد خرابی این کارت‌ها موجبات افزایش توقفات خط تولید و نهایتاً کاهش بهره‌وری و پایین‌آمدن راندمان تولید را به بار آورد. بهزاد بهادرانی در ادامه افزود: در طرح جدید فلوچارت کلیه فرامین و دستورات جوش از سیستم BLACK BOX استخراج شده و از طریق دستورات و فرامین نرم افزاری PLC این طرح انجام و با موفقیت مورد بهره‌برداری قرار گرفت. ایشان درخصوص مزایای اجرای این پروژه خاطرنشان کرد: با اجرای این پروژه علاوه بر حذف تعمیرات و پشتیبانی سخت افزاری، دیگر نیاز به تغییرات سخت افزاری در سیستم کنترل نمی‌باشد ضمن اینکه تنظیمات لازم جهت تغییر در مشخصه‌های جوش از این پس توسط نرم‌افزار امکان‌پذیر می‌باشد.

نوبت سوم

شرکت غله و خدمات بازرگانی منطقه ۱ «کشور»
(سهامی خاص)

آگهی مناقصه

شرکت غله و خدمات بازرگانی منطقه یک استان مرکزی در نظر دارد، عملیات تخلیه و بارگیری و عملیات حمل و توزیع برنج و قند و شکر و روغن کالا برگی در سطح استان مرکزی را از طریق مناقصه واگذار نماید.

۱- پیشنهاد دهندگان می‌بایست قبلا به دفتر شرکت واقع در سیلوی اراک مراجعه و نسبت به دریافت و مطالعه فرم پیمان و شرایط مندرج در آگهی‌های مناقصه موجود اقدام نمایند.

۲- پیشنهاد دهندگان موظفند ۵ درصد نرخ پیشنهادی کل هر یک از قراردادها را جداگانه به صورت چک تضمینی جهت شرکت در مناقصه در وجه این شرکت در پاکت الف و نرخ پیشنهادی قید شده در ذیل هر یک از فرم شرایط آگهی‌های مناقصه منتشره در پاکت ب گذاشته و از تاریخ نشر آگهی به مدت ۱۰ روز به دفتر این شرکت تسلیم و رسید دریافت نمایند.

شرکت غله و خدمات بازرگانی منطقه یک استان مرکزی

نوبت سوم

شرکت غله و خدمات بازرگانی منطقه ۱ «کشور»
(سهامی خاص)

آگهی مناقصه

راهبری انبار سمنگان

شرکت غله و خدمات بازرگانی منطقه یک استان مرکزی در نظر دارد، عملیات راهبری و باربری و نگهداری انبار سمنگان واقع در کیلومتر ۱۰ جاده اراک - بروجرد را به مدت یکسال شمسی از طریق مناقصه واگذار نماید. لذا از کلیه پیمانکاران واجد شرایط و دارای تجربه و تخصص کافی در امر سیلوها ذخیره‌سازی گندم و نگهداری ماشین‌آلات مربوطه و مورد تایید سازمان مدیریت و برنامه‌ریزی کشور و یا اداره کل کار و امور اجتماعی استان مرکزی دعوت می‌شود جهت کسب اطلاعات و دریافت اسناد از تاریخ نشر آگهی به مدت ۱۰ روز به رئیس مجتمع ذخیره‌سازی شرکت مستقر در سیلوی شهید گلمحمدی اراک مراجعه نموده و با توجه به شرایط مندرج در اسناد مبادرت به تسلیم پیشنهاد نمایند.

۳۶۹/م الف

شرکت غله و خدمات بازرگانی منطقه یک استان مرکزی

نوبت سوم

شرکت غله و خدمات بازرگانی منطقه ۱ «کشور»
(سهامی خاص)

آگهی مناقصه

تخلیه و بارگیری

شرکت غله و خدمات بازرگانی منطقه یک استان مرکزی در نظر دارد، عملیات و تخلیه و بارگیری داخلی سیلوهای اراک را برابر فهرست انواع کار به ماخذ تناژ برای مدت یکسال شمسی از طریق مناقصه واگذار نماید. لذا از کلیه پیمانکاران واجد شرایط و مورد تایید اداره کل کار و امور اجتماعی استان مرکزی دعوت می‌شود جهت کسب اطلاعات و دریافت اسناد از تاریخ نشر آگهی به مدت ۱۰ روز به سیلوی اراک مجتمع ذخیره سازی و با توجه به شرایط مندرج آگهی و متن پیمان موجود در شرکت مبادرت به تسلیم پیشنهاد نمایند.

شرکت غله و خدمات بازرگانی منطقه یک استان مرکزی

نوبت سوم

شرکت غله و خدمات بازرگانی منطقه ۱ «کشور»
(سهامی خاص)

آگهی مناقصه

راهبری انبار مکانیزه ساوه

شرکت غله و خدمات بازرگانی منطقه یک استان مرکزی در نظر دارد، عملیات راهبری و باربری و نگهداری انبار مکانیزه ساوه واقع در کیلومتر ۵ جاده ساوه - همدان را به مدت یکسال شمسی از طریق مناقصه واگذار نماید. لذا از کلیه پیمانکاران واجد شرایط و دارای تجربه و تخصص کافی در امر سیلوهای ذخیره‌سازی گندم و نگهداری ماشین‌آلات مربوطه و مورد تائید سازمان مدیریت و بر نامه‌ریزی کشور و یا اداره کل کار و امور اجتماعی استان مرکزی دعوت می‌شود جهت کسب اطلاعات و دریافت اسناد از تاریخ نشر آگهی به مدت ۱۰ روز به رئیس مجتمع ذخیره‌سازی شرکت مستقر در سیلوی شهید گلمحمدی اراک مراجعه نموده و با توجه به شرایط مندرج اسناد مناقصه مبادرت به تسلیم پیشنهاد نمایند.

۳۶۸/م الف

شرکت غله و خدمات بازرگانی منطقه یک استان مرکزی

شرکت نفت مناطق مرکزی ایران
شرکت بهره برداری نفت و گاز زاگرس جنوبی
(سهامی خاص)

آگهی مناقصه عمومی

مناقصه شماره م ع / ۸۷/۸۱۰ — **نوبت دوم**

شرکت بهره‌برداری نفت و گاز زاگرس جنوبی مستقر در شیراز در نظر دارد اقلام مشروحه زیر را جهت استفاده در مناطق عملیاتی نارو کنگان به مناقصه عمومی بگذارد. لذا از کلیه شرکت‌های تولیدکننده و تأمین کننده واجد شرایط جهت شرکت در مناقصه دعوت بعمل می‌آید.

ردیف	شرح کالا	واحد	مقدار
1	LINE PIPE 4" STD,SMLS.BE API SLB, DRL,PSL1	MT	25000
2	PIPE 4" SCH 80 SMLS. BE. AS3 GR – B, DRL	MT	5000

شرکت‌کنندگان در مناقصه بایستی توانایی ارائه ضمانت‌نامه شرکت در مناقصه به مبلغ ۹/۵۰۰/۰۰۰ ریال را داشته باشند و در صورت برنده شدن معادل ۵ درصد مبلغ کل معامله بعنوان حسن انجام تعهدات را داشته باشند.

ضمناً برنده می‌تواند با ارائه ضمانت‌نامه بانکی معتبر حداکثر به میزان ۲۵ درصد کل مبلغ معامله پیش پرداخت دریافت نماید.

(ضمناً کلیه هزینه‌های آگهی بعهده برنده مناقصه می‌باشد.) متقاضیان واجد شرایط می‌توانند جهت اخذ فرم استعلام بهاء ظرف مدت ۱۰ روز از تاریخ این آگهی با ارائه تقاضانامه کتبی به نشانی: شیراز - خیابان کریمخان زند، جنب هتل بین‌المللی پارس، ساختمان شماره ۲، شرکت بهره‌برداری نفت و گاز زاگرس جنوبی، طبقه دوم، واحد تدارکات کالا مراجعه و درصورت ضرورت با تلفن‌های: ۹۶-۲۳۰۱۷۹۰-۰۷۱۱ داخلی ۲۹۵ و تلفکس ۲۳۴۰۸۲۶ تماس حاصل فرمایند.

WWW.Shana.ir

۴۳۶۳/م الف

روابط عمومی شرکت بهره‌برداری نفت و گاز زاگرس جنوبی

وزارت نیرو
شرکت برق منطقه‌ای اصفهان

مناقصه عمومی

شماره ۸۷/۱۰۰۵ — **نوبت دوم**

شرکت مناقصه‌گزار: شرکت برق منطقه‌ای اصفهان

موضوع مناقصه: تهیه ورق‌های فولادی نورد شده و میلگردهای مربوطه

تاریخ و محل فروش اسناد مناقصه: از یکشنبه ۸۷/۲/۲۹ لغایت ۸۷/۳/۸ به آدرس تهران - میدان آرژانتین، خیابان الوند، بن‌بست آفرین، پلاک ۳۵، شرکت مشانیر، مدیر پروژه کانال زیرزمینی، کابل ۲۳۰ کیلوولت اصفهان

مبلغ خرید اسناد مناقصه: ۴۰۰۰۰۰ ریال واریز شده به حساب جاری شماره ۳۴۱۰۰ به نام شرکت مشانیر نزد بانک ملت شعبه ونک تک

مبلغ و نوع تضمین شرکت در مناقصه: ضمانت‌نامه بانکی یا چک تضمین بانکی در وجه شرکت برق منطقه‌ای اصفهان به مبلغ پنجاه میلیون ریال

مهلت تحویل پاکت‌های مناقصه: حداکثر تا ساعت ۹ صبح روز دوشنبه ۸۷/۳/۲۰

محل تحویل پاکت‌های مناقصه: اصفهان - خیابان چهارباغ بالا، دبیرخانه شرکت برق منطقه‌ای اصفهان

زمان و محل بازگشایی پاکت‌های مناقصه: ساعت ۱۰ صبح روز دوشنبه ۸۷/۳/۲۰ سالن کمیسیون مناقصات ساختمان معاونت مالی و پشتیبانی شرکت برق منطقه‌ای اصفهان

شرایط مناقصه:

۱- به پیشنهادهایی که فاقد سپرده یا امضاء مشروط و مخدوش، سپرده‌های کمتر از میزان مقرر، چک شخصی و نظایر آن و پیشنهادهایی که پس از انقضای مدت مقرر در آگهی واصل شود، مطلقاً ترتیب اثر داده نخواهد شد.

۲- شرکت کنندگان الزاماً بایستی واحد صنعتی تولید قطعات فلزی مجهز به تجهیزات و ماشین‌آلات مورد نیاز و نیز پروانه بهره‌برداری از ارگان‌های ذیصلاح را دارا باشند.

۱۵۳۵

روابط عمومی شرکت برق منطقه‌ای اصفهان

آگهی مناقصه عمومی

دانشگاه علوم انتظامی در نظر دارد نگهداری سیستم‌های تأسیسات مکانیکی (موتورخانه) و برقی خود را از طریق مناقصه عمومی به پیمانکار واجد شرایط واگذار نماید، لذا متقاضیان می‌توانند حداکثر یک هفته از تاریخ انتشار آگهی جهت دریافت اسناد مناقصه با در دست داشتن معرفی‌نامه به آدرس: بزرگراه همت غربی، بعد از دهکده المپیک، دانشگاه علوم انتظامی، معاونت مهندسی، امور قراردادها مراجعه نمایند. تلفن ۴۸۹۳۱۵۱۳ آخرین مهلت ارسال مدارک تا پایان اداری روز دوشنبه ۸۷/۳/۱۳

هزینه آگهی بر عهده برنده مناقصه می‌باشد.

کودکان سرطانی چشم انتظارند

مناقصه مزایده

نشریه خبری، علمی، اقتصادی

صاحب امتیاز و مدیر مسؤول: جلیل قنادزاده

«زیر نظر شورای سردبیری»

مدیر اجرایی: علی قره‌داغلی

مدیر هنری: حمید آغالر

مدیر بازرگانی: مریم عسگری

مدیر فنی: آرش روشنگر

نشانی: تهران، میدان سپاه، ضلع جنوب غربی، ساختمان شماره ۲۵۶، طبقه سوم، واحد ۵

گستره توزیع: سراسر ایران

تلفکس: ۷۷۶۴۳۴۹۱ تلفن: ۲-۷۷۶۵۴۲۸۰ و ۷۷۶۵۴۰۹۹-۰۹۱۲۶۷۵۷۵۱۳-۰۹۱۲۲۵۴۲۴۳۸

رایانگار: emonaqeseh@gmail.com &monaqeseh@yahoo.com

لیتوگرافی: رسام گرافیک / چاپ: طوطی

روزهای فرد

اولین و جامع‌ترین نشریه اختصاصی مناقصات و مزایدات کشور

www.monaqeseh.ir

سال سوم | شماره ۱۸۴ | یکشنبه ۵ خرداد ۸۷ | 25May.2008

نیوش

ط.طرقی

بیزارم از آن طاعت که مرا به عُجب آرد؛

بنده آن معصیتم که مرا به عذر آرد؛

از او خواه که دارد و می‌خواهد که از او بخواهی؛

از او مخواه که ندارد و می‌کاهد اگر بخواهی.

پیرهرات

سخن اول

مدیر مسؤول

کاهش نرخ سود بانکی و تشویق به پرداخت وام

ادامه از صفحه اول

به‌نظر می‌رسد باز هم رییس‌جمهور و مشاوران اقتصادی وی بدون توجه به نظارت بانک مرکزی، همچون دو سال اخیر، بدون درنظر گرفتن شاخص‌های اقتصادی نظیر تورم؛نرخ سود بانکی را تعیین کرده‌اند.

معمولاً برای مقابله با شرایط تورمی، نرخ بهره به منظور کاهش تقاضای مؤثر و هدایت نقدینگی به سوی سپرده‌گذاری، افزایش می‌یابد اما ظاهراً دولت در حال حاضر، مسیر مخالفت را انتخاب کرده است.

در بسیاری از کشورها، بانک مرکزی مستقل از دولت و با توجه به الزامات اقتصادی مانند جلوگیری از تورم یا مقابله با رکود؛ درباره نرخ پایه بهره تصمیم می‌گیرد و تغییرات این نرخ قاعدتا باید سایر نرخ‌های بهره بانکی منعکس شود.

در عین حال، معمولاً بانک‌های تجاری ملزم به تبعیت از این تغییرات در تعیین نرخ‌های بهره پرداختی یا دریافتی خود نیستند بلکه برای هر بانک، این نرخ‌ها تابع رقابت با سایر بانک‌ها برای جلب سپرده گذار و وام گیرنده بیش‌تر است.

در ایران، دولت نرخ بهره – یا سود بانکی – را تعیین و به بانک‌های ابلاغ می‌کنند و بانک‌ها نیز موظف به اجرای این دستور هستند. تعیین نرخ سود بانکی در دو سال و نیم اخیر که از عمر دولت نهم گذشته، محل مجادله بوده و رییس‌جمهور شخصاً دستور کاهش نرخ سود بانکی از حدود۱۶ درصد را به ۱۲ درصد صادر کرده بود. با نظر رییس دولت و تصویب شورای پول اعتبار در دو سال گذشته نرخ سود بانک‌های دولتی و خصوصی دوبار کاهش پیدا کرد به نحوی که نرخ سود بانک‌های دولتی از ۱۶ درصد به ۱۲درصد و نرخ سود بانک‌های خصوصی از ۲۲ درصد به ۱۳ درصد کاهش یافت.

در سال ۱۳۸۵ نرخ سود بانک‌های دولتی از ۱۶ به ۱۴ درصد و نرخ سود بانک‌های خصوصی از ۲۳ درصد به ۱۷ درصد کاهش یافت و در سال ۱۳۸۶ نیز بعد از کش و قوس‌های بسیار، شورای پول اعتبار با آن که مخالفت کاهش دوباره نرخ سود بانکی بود، به ناچار نظر رییس‌جمهور را تصویب کرد که بر اساس آن نرخ سود بانک‌های دولتی به ۱۲ درصد و نرخ سود بانک‌های خصوصی به ۱۳ درصد کاهش یافت.

دولت متعقد است که نرخ سود را با هدف کمک به بخش تولید و افزایش سرمایه‌گذاری کاهش داده است، اما بسیاری از کارشناسان با رد این نظر،معتقدند که کاهش نرخ سود بانکی به افزایش سرمایه‌گذاری منجر نمی‌شود. حسین عبده تبریزی، دبیر کل سابق بورس در واکنش به کاهش سود بانکی گفته «آیا دولت نمی‌داند در شرایطی که تورم ۲۵ درصد است اعلام نرخ سود ۱۰ درصدی غیر از تضعیف قدرت مالی بانک‌ها غیر از تشویق عامه مردم به مصرف و در نتیجه تغییر ترکیب سپرده به سمت سپرده‌های کوتاه مدت‌تر، حاصلی جز گسترش فساد مالی و بسط اقتصاد زیر زمینی نخواهد داشت؟»عبده تبریزی نرخ سود ۱۰ درصدی را شوخی بزرگ خوانده و اظهار کرده تولیدکنندگان هم می‌دانند که اعلام نرخ سود تسهیلات غیر واقعی که هرگز در شرایطی روشن و شفاف به دستشان نخواهد رسید، به زیان تولید است.

کارشناسان در دو سال و نیم اخیر بارها نسبت به کاهش دستوری نرخ سود بانکی بدون درنظر گرفتن دیگر شاخص‌های اقتصادی بخصوص نرخ تورم بانک‌ها را به سمت ورشکستگی سوق خواهد داد اما دولت چنین تفسیری را قبول نداشته است. از نظر کارشناسان، در دو سال اخیر بانک‌ها در ازای پرداخت وام، نرخ سودی کمتر از نرخ تورم دریافت کرده‌اند به این معنی که بانک‌ها نه تنها سود نکرده‌اند بلکه برای حفظ ارزش وام‌های پرداخت شده همواره مبالغی را نیز از جیب پرداخت کرده‌اند. بانک مرکزی نیز در اواخر سال گذشته گزارشی منتشر کرد و در آن با انتقاد از کاهش دستوری نرخ سود بانکی اعلام کرد،این تصمیم ادامه فعالیت بانک‌ها و رشد توسعه اقتصادی کشور را با مشکلات جدی مواجه کرده است. براساس این گزارش، کاهش دستوری نرخ سود بانکی بدون توجه به رشد نقدینگی و نرخ تورم به کاهش نرخ سود واقعی بانک‌ها و زیان‌دهی آنها منجر شده است.

به عقیده برخی کارشناسان،نرخ بهره بانکی در مقایسه با نرخ تورم منفی است و این نرخ باعث کاهش پس‌اندازها به سمت بازارهای غیر رسمی و زیرزمینی می‌شود.

نگاه

رسول آذرگون

۱۰۰۰ دستگاه اتوبوس جدید وارد خیابان های تهران می شوند.

برگزاری مزایده پیمانکاران تولید محتوای پیام کوتاه

معاون بازاریابی و امور مشتریان شرکت ارتباطات سیار از برگزاری مزایده انتخاب پیمانکاران تولید محتوا (content provider) در زمینه پیام کوتاه خبر داد.

محمدمهدی عطوفی در گفتگو با ایسنا، اظهار کرد: ما به عنوان اپراتور موظف به تأمین زیرساخت‌های مورد نیازیم، اما تولید محتوا به عهده شرکت‌ها و مؤسساتی است که در زمینه‌های مختلف فعالیت می‌کنند. وی افزود: به‌عنوان مثال سرویس اعلام تخلفات راهنمایی و رانندگی به شماره ۳۰۰۰۵۱۵۱ یکی از این سرویس‌هاست. معاون بازاریابی و امور مشتریان شرکت ارتباطات سیار در ادامه تصریح کرد: از این رو سازمان‌ها می‌توانند متناسب با نیازهایی که دارند به سه شرکت موجود و در آینده نیز به برندگان این مزایده مراجعه کنند. او با بیان این که مناقصه‌ای در آینده نزدیک برگزار می‌شود، یادآور شد: در حال حاضر سه شرکت آتیه‌پرداز، مگفا و رهیاب متولی ارسال پیام کوتاه هستند که به‌دلیل فرا رسیدن زمان اتمام قرارداد به برگزاری مزایده انتخاب پیمانکار نیازمند هستند. مدیرعامل شرکت مخابرات ایران گفت: تعرفه مکالمه با سیم‌کارت‌های ۱۵۰هزار تومانی همراه اول بدون تغییر، مانند گذشته محاسبه خواهد شد. صابر فیضی در گفتگو با موبنا با اشاره به صدور و دریافت پروانه اپراتور اول مخابرات کشور اظهار داشت: برنامه واگذاری سیم‌کارت‌های ۱۵۰هزار تومانی مشخص نیست و نحوه واگذاری آن در اولین فرصت اعلام خواهد شد.وی گفت: این سیم‌کارت‌ها مانند سیم‌کارت‌های دائمی دولتی بوده و تنها نحوه ثبت نام و هزینه آن تغییر کرده، به نحوی که متقاضیان برای دریافت سیم‌کارت، تنها هزینه حق اشتراک را باید بپردازند.فیضی ادامه داد: مبلغ ۱۵۰هزار تومان به عنوان ودیعه نخواهد بود و مشترکانی که از این پس به شبکه همراه اول بپیوندند، ودیعه‌ای نزد مخابرات نخواهند داشت.وی با یادآوری این موضوع که تعرفه مکالمه با این سیم‌کارت‌ها، مانند سیم‌کارت‌های دائمی همراه اول خواهد بود، ادامه داد: هنوز کدهای مشخصی برای این سیم‌کارت‌های جدید در نظر گرفته نشده، اما احتمال می‌رود کدهای ۸ و ۹ برای آن تعریف شود.به گفته این مقام مسؤول، با ورود سیم‌کارت‌های ۱۵۰هزار تومانی همراه اول، بازار کاذب سیم‌کارت‌های دولتی از بین می‌رود و واگذاری این سیم‌کارت‌ها به روز خواهد شد.یکی از نمایندگان مجلس شورای اسلامی درخصوص معضلات و ناهنجاری‌های استفاده از موبایل، به‌ویژه در اماکن عمومی، گفت: این موضوع هنوز در مجلس مطرح نشده است. سیدمحمدرضا میرتاج‌الدین، عضو کمیسیون فرهنگی مجلس به موبنا می‌گوید: کاربران تلفن همراه از لحاظ اخلاقی و شئون اخلاقی باید مسایل هنجاری را در حین مکالمه با تلفن همراه رعایت کنند.وی با بیان این‌که تاکنون این مسأله در مجلس مطرح نشده، ادامه داد: مردم باید چنین موضوعاتی را درک کرده و به نحوی رعایت کنند که نیاز به دخالت نیروی انتظامی‌و الزام قانونی نباشد.نماینده مردم تبریز در مجلس شورای اسلامی‌خاطرنشان کرد: در عین حال لازم است تا سازمان‌های مرتبط با فرآیند فرهنگ‌سازی، از طریق تبلیغات و کار فرهنگی، در کاهش این مساله تأثیرگذار باشند.نحوه استفاده از موبایل در اماکن عمومی، ناآشنایی به کارکردهای اصلی تلفن‌های همراه، مکالمه‌های افراطی و طولانی، قراردادن بی‌هدف این وسیله ارتباطی در اختیار نوجوانان و کودکان، سوء استفاده‌های اخلاقی و نیز برخی رفتارهای نامتعادل با استفاده از این وسیله، از جمله مواردی است که کارشناسان عقیده دارند اثرات اجتماعی و فرهنگی نگران کننده‌ای در آینده خواهد داشت.

عربستان مناقصه ساخت راه‌آهن را باطل کرد

با وجود برنده شدن روسیه در مناقصه ساخت راه‌آهن در عربستان، این کشور مناقصه را باطل کرده است. به گزارش خبرگزاری اقتصادی ایران، مدیر اداره راه‌آهن روسیه طی سخنانی در همایش بین المللی «مشارکت راهبردی ۱۵۲۰» اعلام کرد شرکت سهامی عام راه‌آهن روسیه در مناقصه ساخت راه‌آهن در عربستان با هدف کاهش وابستگی اقتصاد این کشور به صدور نفت برنده شده بود اما ریاض نتایج مناقصه را باطل اعلام کرد.وی با تأکید بر این که این مسأله ربطی به مسایل فنی ندارد ان را با روابط بین المللی مرتبط دانست. این روزنامه نوشت: هزینه ساخت این خط آهن دو میلیارد دلار در نظر گرفته شده و قرار است ساخت آن تا سال دو هزار و یازده به پایان برسد.

آگهی تجدید مناقصه

نوبت اول

سازمان عمران تبریز

سازمان عمران تبریز در نظر دارد اجرای ساختمان اداری شهرداری تبریز را براساس فهارس بهای سال ۸۶ به مبلغ اولیه ۷۳/۷۳۸/۰۴۴/۲۴۹ ریال از طریق مناقصه واگذار نماید.

لذا از کلیه شرکت‌های پیمانکاری داوطلب شرکت در مناقصه حائز شرایط در پایه ۲ رشته ساختمان دعوت می‌گردد از تاریخ چاپ این آگهی لغایت ۸۷/۳/۲۲ با در دست داشتن مدارک قانونی از سازمان مدیریت و برنامه‌ریزی برای دریافت اسناد شرکت در مناقصه به امور قراردادهای سازمان عمران واقع در تبریز – میدان جهاد، جنب اداره کار و امور اجتماعی مراجعه نمایند.

نوبت دوم: ۸۷/۳/۱۲

جاوید

مدیرعامل سازمان عمران

آگهی مناقصه

اداره کل راه و ترابری استان زنجان

موضوع مناقصه: تکمیل عملیات خاکی و شن‌ریزی (زیر اساس) و احداث ابنیه فنی محور روستایی سهرورد به بیوک قشلاق

مبلغ برآورد اولیه: ۲/۹۴۰/۵۵۱/۵۲۴ ریال براساس فهرست بهای رشته راه و باند فرودگاه و زیرسازی راه آهن سال ۱۳۸۶ بدون تعدیل)– تهیه و حمل و نقل لوله به عهده پیمانکار می‌باشد.

مهلت محل دریافت اسناد: از تاریخ ۸۷/۳/۴ تا تاریخ ۸۷/۳/۱۱– اداره پیمان و رسیدگی

مهلت تحویل اسناد: تا پایان وقت اداری روز یکشنبه ۸۷/۳/۲۱

رتبه مورد نظر: پایه ۵ و به بالا – رشته راه و ترابری

میزان سپرده شرکت در مناقصه: ۸۸/۰۰۰/۰۰۰ ریال

از علاقمندان دعوت می‌شود با واریز مبلغ ۱۰۰/۰۰۰ ریال به حساب سیبا به شماره ۲۱۷۶۳۲۲۵۰۸۰۰۳ بانک ملی به اداره پیمان و رسیدگی این اداره کل واقع در زنجان – بلوار هنرجو، میدان راه، اداره کل راه و ترابری استان زنجان مراجعه فرمایند.

جهت کسب اطلاعات بیشتر رجوع شود به سایت: www.iranets.ir

اداره کل راه و ترابری استان زنجان

آگهی مناقصه

اداره کل راه و ترابری استان زنجان

موضوع مناقصه: خرید علائم ایمنی ۷۵ سانتی بدون لبه شامل:

۱-علائم مثلث (اخطاری) ۶۰۰۰عدد ۲-علائم دایره‌ای (انتظامی) ۳۰۰۰عدد

۳-علائم مربع (فلش قرمز) بال کبوتری ۵۰۰۰عدد ۴*۴۰ ۴-علائم مسیرنما ۵۰۰۰ عدد با مبلغ برآورد اولیه: ۳/۰۰۰/۰۰۰/۰۰۰ ریال بصورت مقطوع

مهلت دریافت اسناد: از تاریخ ۸۷/۳/۴ تا تاریخ ۸۷/۳/۹– اداره پیمان و رسیدگی

مهلت تحویل اسناد: تا پایان وقت اداری روز یکشنبه ۸۷/۳/۲۰

رتبه مورد نظر: شرکت‌های واجد شرایط تأئید شده توسط وزارت راه و ترابری جهت تولید علائم

میزان سپرده شرکت در مناقصه: ۷۵/۰۰۰/۰۰۰ ریال

از علاقمندان دعوت می‌شود با واریز مبلغ ۱۰۰/۰۰۰ ریال به حساب سیبا به شماره ۲۱۷۶۳۲۲۵۰۸۰۰۳ بانک ملی به اداره پیمان و رسیدگی این اداره کل واقع در زنجان – بلوار هنرجو، میدان راه، اداره کل راه و ترابری استان زنجان مراجعه فرمایند.

جهت کسب اطلاعات بیشتر رجوع شود به سایت: www.iranets.ir

اداره کل راه و ترابری استان زنجان