سؤال از ما

آیا می دانید برای ساخت تونل توحید یک هفتم تونل آلپ هزینه شده است؟

پاسخ از شما

نشریه روزهای فرد

اجتماعی - فرهنگی - سیاسی - اقتصادی

اهدایی و مشترکین

مناقصه مزایده

سال ششم ■ شماره ۴۹۵ ■ ۸ صفحه
یکشنبه ۳۱ مرداد ۱۳۸۹ ■ ۱۱ رمضان ۱۴۳۱
22 Aug 2010 ■ قیمت ۳۰۰ تومان

نمونه‌هایی عینی از رابطه‌ی مهندسان با حقوق اخلاق

صفحه ۲

معاون عمرانی استاندار همدان اعلام کرد

حذف پیمانکار ناتوان اساس دستورالعمل معاونت راهبردی

صفحه ۷

توصیه وزیر آموزش و پرورش به مدیر کل تعاون و پشتیبانی جدید

برگزاری مناقصه و مزایده طبق آیین نامه معاملات دولتی (منسوخ)؟

صفحه ۷

عکس: علی جوادیچی

عضو کمیسیون برنامه و بودجه:

وزیر اقتصاد مشکلات واگذاری شرکت‌ها در قالب رد دیون را حل کند

صفحه ۷

برگزاری مناقصه ساخت کارخانه باز یافت زباله در ملایر

صفحه ۷

ترکاشوند: پیمانکار جدید ورزشگاه نقش جهان باید با مناقصه مشخص شود

صفحه ۳

مدیر عامل راه آهن اعلام کرد:

راه‌اندازی مناقصه‌ای ۱۰ اتوبوس ریلی تا پایان سال

صفحه ۳

مناقصه

ای سر قوم ایرانیان، ای بزرگ بزرگان ساختنی (اجرایی) ای آموزگار، ای بادی بیلدینگ

گلایه‌ای داشتندی؛

در چاپارشـــها (رســـانه‌ها) آمدندی که آن بزرگ روزنامه که «ایران»ش نامند با فرمانی از آن بزرگ، به جایگاه یگانه (منحصر به فرد) چاپ آگهی‌های آن دولت رسیده‌استی.

در ایـــن دو برج گذشـــته بـــا پی گیری‌های آن کمک دســـت چاپارشـــی (معاونت مطبوعاتی) و گردانندگان چاپارش‌ها (مدیر مسئولان رسانه‌ها) به نقل از شما، گفتندی که آن سبو بشکست و پیمانه بریخت. زنهار نه گزارشـــی از آن فرمان رســـید و نه خود فرمان دیده شـــد! گویا آن بزرگِ بزرگان ســـاختنی کشور در فکر خویش چاپارش‌ها را نه به حساب آوردی و نه به لولو دادندی.

هان ز مردی نیک چون محمود؛ دور باد که پشـــتش سخن از بی‌دادی و بی‌مهری رود، چرا که در ســـنجش‌ها دیده می‌آید که درآمد آن بزرگ روزنامه دولت، با برجی بیش از ۱۷۰۰ آگهی، به نزدیک ۲ میلیارد تومان رسیده‌استی.

اکنون آیا جای هیچ گلایه نباشد که چرا یک روزنامه بر خلاف حق از این خوان نعمت نصیب برد و سایرین در .... بمانندی؟

چگونه بوَد کـــه این چنینـــی شـــدندی و آه از نهـــاد چون تو گرداننده‌ای (مدیری) بلند نشدندی؟ تازه بر آن لفت دادندی؟!

آیا دانســـتندی که اگر در یک کار لفت دادنـــدی تو را در همه کارها لفت دهنـــده خوانندی. تـــازه در این کار چـــون بها (پول) باشندی تو را به تبانی بدنام (متهم) کردندی.

روزنامه نگاران کوچک

حجاب

وقتی که من هنوز به دنیـــا نیامده بودم، حکومت شاهنشـــاهی وجود داشت. آن موقع اصلاً حجاب نبود و خیلی راحت می‌شد جایی رفت. اما یک روز امام خمینی (ره) با یارانش آمدند و شـــاه را از تخت ســـلطنت پایین انداختند و به جای حکومت شاهنشاهی، حکومت اســـلامی برقرار کردند و از آن موقع همه خانم‌ها حجاب‌دار شـــدند. به نظر من قلب آدم باید حجاب داشـــته باشـــد نه ظاهر آدم. خانم‌ها در فصل تابســـتان یا هر فصل دیگری وقتی حجاب داشـــته باشند، گرم و کلافه می‌شوند. حکومت شاهنشـــاهی یعنی کارهای مخالف حکومت اسلامی.

پیام صفایی

جمال توماج

نکته: متن بالا اصل نوشته بچه ها می باشد و دخل و تصرفی در آن نشده است.

سخن اول

هدفمندی، تورم و استرس

مهلت‌های اعلام شـــده برای ثبت شماره حساب در ســـامانه اینترنتی وزارت رفاه و تامیـــن اجتماعی هـــر روز که می‌گذرد بـــه پایان خود نزدیکتر می‌شـــود. مهلت‌های متفاوتی در رابطه با طرح هدفمندی به مردم داده شد. از آمار گیری، از ثبت اطلاعات خانوار، از اصلاح اطلاعات خاوار، از تاریخ‌هایی که پشـــت سر هم اعلام می‌شود، از پیامک‌هایی که بانک‌ها پشت سر هم می‌فرستند تا گوی سبقت را برای باز کردن حساب جهت واریز پول یارانه‌ها از دیگر رقبا بربایند و... تا اجرای کامل طرح هدفمنـــدی، مردم را در نگرانی فرو برده و به آنها اســـترس وارد کرده اســـت. از همان زمانی که زمزمه اجرای این طرح آغاز شد تا الان طی یک پروسه استرسی به مردم وارد شد که بسیاری از آنها به دلیل اجرای نابه هنگام این طرح، نداشتن نظم و برنامه، سهل انگاری، موازی کاری، کارشکنی و.... است.

عدم اطلاع رسانی صحیح و به موقع، دادن اطلاعات غلط و هر از گاه اطلاعاتی راجع به این موضوع دادن واقعا مردم را کلافه کرده است.

هر روز اطلاعات تازه‌ای راجع به این طرح به مردم داده می‌شود، اما هنوز هم مردم گیج و سردرگم هســـتند. یک نمونه از این اشـــکالات در رابطه با این طرح اختلال در ثبت اطلاعات است. ایســـنا در رابطه با این اختلال ذکر کرد: در حالی که مهلت ثبت شماره حساب‌ها به پایان می‌رسد و هنوز اقدامی برای اصلاح آنها صورت نگرفته است، این سؤال همچنان پابرجاست که وقتی در فرایند ساده‌ای مانند ثبت شماره حساب‌ها اختلال صورت گرفته است، چه تضمینی وجود دارد که در مراحل عملیاتی اجرای طرح هدفمند کردن یارانه‌ها اختلال‌های دیگری به وجود نیاید؟

اما یک نکتـــه خیلی مبهـــم؛ تورم ناشـــی از اجـــرای این طرح اســـت. مردم ذهنیت‌های مختلفی از این طرح دارند و خود را بـــرای گرانی آماده کرده‌اند؛ اما هنوز اطلاع دقیقی از میزان آن ندارند و حتـــی اطلاعی از میزان واقعی پرداخت. پرداختـــی که آیا با میزان تـــورم همخوانی خواهد داشـــت و به زبان ســـاده‌تر آیا دخلشان با خرجشان خواهد خواند؟ مردم هنوز نمی‌دانند آیا با اجرای این طرح فقیرتر خواهند شد یا یک گام به سمت جهانی بودن! گام برخواهند داشت؟ هنوز با تمام این اطلاعاتـــی پراکنده‌ای که هر روز در رابطه با این طرح داده می‌شـــود، مردم خیلی چیزها را نمی‌دانند و کماکان در استرس و اضطراب چه خواهد شد، به سر می‌برند.

صدیقه (آیدا) جلالی

بحران جهانی اقتصاد – دلایل، پیامدها و اثرات آن بر اقتصاد ایران (۲)

کسری بودجه و مازاد تجاری

کشـــورهایی که بیش‌ترین کســـری بودجـــه را دارا می‌باشـــند، عبارتند از: آمریکا، اســـپانیا، انگلســـتان، فرانســـه، ایتالیا و اســـترالیا که آمریکا در ایـــن میان با فاصله زیاد از بقیه بزرگ‌ترین اســـتقراض کننده است. کشـــورهای فوق‌الذکر حدود ۷۰ درصد کسری بودجه دنیا را به خود اختصاص داده‌اند. در مقابل، کشورهایی که پس‌انداز آن‌ها تا ســـال ۲۰۰۸ میـــلادی بیش‌ترین مقدار را نشان می‌دهد، عبارتند از: آلمان ۲۷۹ میلیارد دلار، چین ۳۹۹ میلیـــارد دلار، ژاپن ۱۹۴ میلیارد دلار و کشـــورهای صادرکننده نفت ۸۱۳ میلیـــارد دلار که در مجمـــوع ۸۳ درصـــد از کل پس‌انداز جهانـــی را دارا می‌باشند.

تنها در صورتی کشورهای دارای کسری می‌توانند از بحران خارج شوند که کشورهای دارای مازاد تجاری و درآمد به افزایش تقاضا مبادرت ورزنـــد و در غیر این صورت کشورهای دارای کســـری به خصوص آمریکا با ورشکستگی روبه‌رو خواهند شـــد و در نتیجه اولین رخ داد آن موج بیکاری خواهد بود و این کشورها مجبور به حمایت از صنایع محلی و جلوگیری از ورد کالا خواهند شـــد که این عمل به تشـــدید هر چه بیش‌تر بحران در عرصه جهانی خواهد انجامید.

سقوط بورس وال استریت آمریکا در سال ۲۰۰۷ و متعاقب آن ســـقوط بازارهای مالی در سایر کشورهای پیشـــرفته، رشـــد اقتصاد جهانی را برای دســـت‌کم دو سال با مخاطره روبه‌رو کرد. برآورد صندوق بین‌المللی پول نشـــان می‌دهد که میزان رشـــد اقتصـــادی جهان که از ۵ درصد در ســـال ۲۰۰۷ به ۳/۹ درصد در ســـال ۲۰۰۸ کاهش یافته در ســـال ۲۰۰۹ بـــه ۳ درصد افت نموده اســـت. جدول یک، میزان رشـــد اقتصادی را به تفکیک مناطـــق و کشـــورهای مختلف جهان نشـــان می‌دهد. میـــزان رشـــد اقتصـــادی آمریکا بـــه عنوان موتور اقتصاد جهان با تولیـــد ناخالص داخلی در حدود ۱۴ هـــزار میلیـــارد دلار (۲۵ درصـــد تولیـــد ناخالص جهان) به‌رغم کاهش‌های شـــدید در میـــزان نرخ بهره و تلاش‌های انجام شـــده برای تحریک طـــرف تقاضا و همین‌طـــور پیگیری بســـته ۷۰۰ میلیـــارد دلاری، به نیم درصـــد در ســـال ۲۰۰۹ کاهش یافته اســـت. این کاهش که همراه با تقویت دلار در برابـــر ارزهای دیگر از جمله ین، یورو و یوان اســـت، آثار انقباضی بر رشـــد اقتصادهای مهـــم از جمله چیـــن، اروپا، ژاپـــن و هند داشته است، از یک طرف، میزان تقاضای جهانی برای صادرات این کشـــورها به دلیل کاهش رشد اقتصادی در آمریکا کاهش یافته و از طـــرف دیگر، کاهش ارزش دلار در برابر ایـــن ارزها قـــدرت رقابت‌پذیری صادرات این کشـــورها را تحت تأثیر منفی قرار داده اســـت. در میان مناطق مختلف جهان تنها آفریقاســـت که به نظر می‌رســـد تحت تأثیر بحران قرار نگرفته اســـت. دلیل این موضوع می‌توانـــد ارتباط نه چندان قـــوی اقتصاد این منطقه با اقتصاد جهانی باشـــد. همان‌گونه که آمار مندرج در جدول نشـــان می‌دهد میزان کاهش رشـــد طی ســـال‌های ۲۰۰۷ و ۲۰۰۹ در چیـــن، هند، برزیل و مکزیک به ترتیب برابـــر ۲/۶، ۲/۴، ۱/۹ و ۱/۴ درصد اســـت. این کاهش در کشـــورهای اروپایی مثل آلمان، فرانسه، ایتالیا، اسپانیا، انگلســـتان به ترتیب برابر ۱/۷، ۲، ۱/۷، ۳/۲، ۳/۱ درصد و در کشـــورهای ژاپن و کانادا نیز ۱/۶ و ۱/۵ درصد است.

برآورد بانک جهانی نیز نشـــان می‌دهـــد که میزان رشد واقعی اقتصاد جهانی از ۲/۵ درصد در سال ۲۰۰۸ به ۰/۹ درصد در ســـال ۲۰۰۹ کاهش یافتـــه و دوباره در سال ۲۰۱۰ به ۳ درصد خواهد رســـید. میزان رشد واقعی در کشـــورهای با درآمد بالا در ســـال ۲۰۰۹ به میزان ۰/۱- منفی بـــوده و این عدد در کشـــورهای در حال توسعه نیز به میزان ۱/۸ درصد کاهش داشته و از ۶/۳ درصد به ۴/۵ درصد افت نموده است.

کاهش در میزان رشد اقتصادی جهانی و همین‌طور کشـــورهای صنعتی و کشـــورهایی چون چیـــن و هند تأثیر قابل توجهی بر میزان تقاضای جهانی برای انرژی و قیمت آن دارد.

تأثیر بحران جهانی بر اقتصاد ایران:

بحران مالی و اقتصادی جهـــان را می‌توان در چهار محور ۱- دامنه بحـــران، ۲- نوع و ماهیـــت بحران، ۳- حـــوزه جغرافیایی، ۴- زمان و پایداری بحران بررســـی کرد. در بررســـی دامنه بحران می‌توان به ریشـــه‌های بحران در حـــوزه واقعی اقتصاد که شـــامل جنگ عراق و افغانســـتان و علایم رکود در اقتصـــاد آمریکا در اوایل قرن حاضر و رســـوخ آن به حوزه‌های مالـــی و بازارهای سرمایه‌ای است، اشاره کرد.

در بررســـی نوع و ماهیت بحران می‌تـــوان به این که آیا این بحران جزو بحران‌های مربـــوط به ادوار تجاری (دوره‌های وفق و رکود اســـت یا خیر و در این زمینه به مسایلی نظیر سوء مدیریت، فســـاد و زیاده‌طلبی توجه نمود. در حوزه جغرافیایی می‌تـــوان تأثیرات بحران را در آمریکا، کشـــورهای اروپایـــی و اقتصادهای در حال گـــذار، نوظهور و تازه صنعتی شـــده نظیـــر چین و کره بررســـی کرد که از بعد زمانی به نظر می‌رســـد که این بحران در مرحله میان‌مدت قرار داشـــته باشد. بخش اعظم صادرات ایران نفت اســـت و صادرات غیر نفتی در سال‌های اخیر رشد قابل توجه‌ای داشته و تا حدود ۲۰ درصد از کل صادرات ایران ارتقا پیدا کرده اســـت و در زمینـــه‌ی واردات بخش اعظم واردات ایـــران یعنی ۶۰ تا ۸۰ درصد آن شـــامل مواد اولیه و واسطه‌ای بوده که واردات کالاهـــای مصرفی نیز که ســـیر صعودی را طی می‌نماید، می‌بایست به این عدد اضافه شود.

ترکیب ســـاختار صـــادرات غیر نفتی ایران شـــامل محصولات و میعانات گازی، پتروشـــیمی، محصولات فلزی و آهن‌آلات، فرش، پسته، زعفران، خاویار، خرما و محصولات صنعتی و معدنی و کشاورزی شامل پوشاک، مصالح ساختمانی و میوه و تره‌بار است و ترکیب ساختار واردات ایران مربوط به ماشـــین‌آلات سرمایه‌ای، اقلام واسطه‌ای (C.K.D)، آهن‌آلات، مواد شیمیایی، برخی اقلام مصرفی بادوام نظیر خودرو و لوازم خانگی و اقلام مصرفی تزیینی، آرایشی و بهداشتی، اسباب‌بازی، ابزار صنعتی و ... است.

مقاصد صادراتی نفـــت عمدتاً کشـــورهای اروپایی و جنوب شـــرقی آســـیا، میعانـــات گازی عمدتاً جنوب و شرق آســـیا، پتروشـــیمی عمدتاً جنوب و شرق آسیا، محصولات صنعتی عمدتاً از کشورهای اروپایی و برخی بازارهای جدید در آمریکا و سایر محصولات از بازارهای پیرامونی ایران اســـت و مبادی وارداتی ماشین‌آلات و اقلام ســـرمایه‌ای عمدتاً از کشـــورهای اروپایی، چین، کره و ژاپن و نهاده‌های واســـطه‌ای عمدتاً از کشورهای اروپایی، جنوب و شرق آســـیا و مواد اولیه از کشورهای آســـیایی اســـت. پیامدهای اصلی بحران اخیر شـــامل کاهش شدید ارزش ســـهام در اغلب بورس‌های اصلی جهانی و مراکز بحرانی، کاهش اعتماد مصرف‌کننده در آمریکا، علایم رکود در اقتصادهای آمریکایی و اروپایی و کاهش نرخ رشد اقتصادی مراکز اصلی بحران است.

پیامدهای درجه دوم بحران شـــامل کاهش ارزش ســـهام در کشـــورهای عربی، کاهش تقاضـــای جهانی نفت و کاهش قیمت نفت، کاهـــش قیمت‌های جهانی کالاها نظیر فلـــزات و پتروشـــیمی، کاهـــش تقاضای کالاهای مصرفی که به صورت کند و تدریجی آغاز شده است و کاهش شـــدید ســـفته‌بازی و معاملات کاغذی در کالاهاســـت. پیامدهای درجه ســـوم شامل کاهش نرخ رشـــد امور زیربنایی و عمرانی کشـــورهای عربی، کاهش نرخ رشـــد اقتصادهای نوظهور جنوب و شـــرق آسیا و کاهش نرخ رشد اقتصادی کشـــورهای اروپایی در پایان سال ۲۰۰۹ و رشد محدود آن در سال ۲۰۱۰ بوده است. به نظر نمی‌رسد در کوتاه مدت در بازارهای منطقه‌ای، دستخوش کاهش شـــدید در صادرات شده باشیم. تأثیرات مهم بحران مالی جهان در تجارت ایران شـــامل کاهش درآمدهای نفتی در اثـــر کاهش قیمت نفت، کاهش ارزش صـــادرات به دلیـــل کاهش قیمت نفت و در نتیجه کاهش قیمت محصولات پتروشیمی و کاهش ارزش صادرات محصولات فلزی به دلیل کاهش بهای فلزات است.

ادامه در صفحه ۲

پدافند غیر عامل و اهمیت آن در پروژه‌ها (۶)

قابلیت بقا survivability

توانایی نیروهای مسلح و جوامع غیر نظامی یک کشور به نحوی که در مقابل حمله اســـتقامت کند و ضمن تحمل آن قادر باشـــند به نحو مؤثـــری به وظایف محوله خود عمل نمایند، این توانایی عمدتـــاً در نتیجه دفاع عامل و غیر عامل به دست می‌آید.

استحکامات Fortification

ایجاد هرگونه حفاظی که در مقابل اصابت مســـتقیم بمب، راکت، موشـــک، گلوله، توپخانه، خمپاره و یا ترکش آن‌ها مقاومت نموده و مانع صدمه رســـیدن به نفرات تجهیزات یا تأسیســـات گردیده و اثرات ترکش و موج انفجار را به طور نسبی خنثی نماید.

استتار، اختفا، ماکت فریبنده CCD

اســـتفاده و بهره‌برداری از اقلام، تجهیزات و روش‌هایی برای پنهان نمودن، همگون‌سازی، تغییر شـــکل، شبیه‌ســـازی، ایجاد طعمه فریبنده و حذف شکل منظم هندسی اهداف در جهت ممانعت از کشف و شناسایی نیروها، تجهیزات، تأسیسات و فعالیت‌های خودی توسط سامانه‌های آشکار ساز و حساسه دشمن.

اصول پدافند غیر عامل

مجموعه اقدامات بنیادی و زیربنایی است که در صورت به کارگیری می‌توان به اهداف پدافند غیر عامل از قبیل تقلیل خســـارات و صدمات، کاهش قابلیت و توانایی ســـامانه شناســـایی، هدف‌یابی و دقت هدف‌گیری تســـلیحات آفندی دشمن و تحمل هزینه‌ی بیش‌تر به وی نایل گردد.

در اکثـــر منابع علمی و نظامی دنیـــا اصول و یا موضوعـــات پدافند غیر عامل شامل ۶ الی ۷ اقدام مشـــروحه ذیل می‌باشـــد که در طراحی و برنامه‌ریزی‌ها و اقدامات اجرایی دقیقاً می‌بایست مورد توجه قرار گیرد.

۱- استتار Camouflage
۲- اختفا Concealment
۳- پوشش Cover
۴- فریب Deception
۵- تفرقه و پراکندگی Separation & Dispersion
۶- مقاوم‌سازی و استحکامات Hardening
۷- اعلام خبر Early Warning

استراتژی انهدام مراکز ثقل:

صاحب‌نظران سیاســـی و نظامی آمریکا، پس از تحمل شکست تاریخی خود در جنگ ویتنـــام ۱۹۷۳-۱۹۶۴ مطالعات و تحقیقات قابل توجه و مســـتمری را در جهت بررســـی شکســـت خود در جنگ یاد شده و دســـتیابی به استراتژی و شیوه‌های مؤثرتر جنگ‌های هوایی نمودند، در ســـال ۱۹۸۸ سرهنگ هوایی جان واردن کتابی با عنوان نبرد هوایی را تهیه و تدوین نمود و در دهم آگوســـت ۱۹۹۱ با ســـمت مشـــاور نظامی امنیت ملی آمریکا، نظریه، خود را که به تئوری پنج حلقه واردن مشهور می‌باشـــد به پنتاگون و فرماندهان وقت نظامی، ژنرال نورمن شوارتسکف و ژنرال کولین پاول ارایه نمود که مورد قبول واقع گردید.

ادامه دارد...

منابع و مآخذ:
۱- نشریه پدافند غیر عامل، شماره یک
۲- دفاع غیر عامل، موحدی نیا- جعفر، ستاد تدوین متون درسی دافوس، بهار ۸۳
۳- استراتژی بزرگ (اصول و رویه‌ها)، جان ام. کالینز، ترجمه کوروش بایندر، تهران دفتر مطالعات سیاسی و بین‌المللی وزارت امور خارجه - ۱۳۷۳
1-aStudy of Clauswitz Concept of The Military Center Of Gravity.Col Jhon.Warden
2-Civil Defense And Other Emergencies, Faculty & Staff
3-Us.Military.Glossary DOD

تهیه و تدوین: مهدی حمزه زاده موسوی

نوبت دوم

شرکت پالایش نفت اصفهان (سهامی عام)

آگهی مناقصه

موضوع آگهی:
مناقصه RES-99354
در خصوص E/E2-302، خرید ۵ دستگاه تیوب باندل (هر باندل شامل ۷۱۶ شاخه تیوب ۹ درصد گرم می باشد).

برای کسب اطلاعات بیشتر به سایت شرکت پالایش نفت اصفهان www.eorc.ir مراجعه نمایید.

روابط عمومی ۴۱۵۵

برگزاری سمینار بهداشت روانی در شرکت پتروشیمی بوعلی سینا

سـمینار بهداشـت روانی در واحد فرهنگی شـرکت پتروشـیمی بوعلی‌سینا واقع در شهرک بعثت با حضور اسـتاد صادق صمدی در تاریخ برگزار شـد. به گزارش روابط عمومی شرکت پتروشـیمی بوعلی‌سـینا، این سـمینار به مناسبت بازگشـایی واحد فرهنگی و به منظور ارتقای سـطح دانش و آگاهی خانواده‌ها برگزار گردید و با استقبال گرمی از سوی ساکنین شهرک بعثت روبه‌رو شد.

آیا می دانید شرکت‌های خصوصی هم می توانند از مناقصه گذار شکایت کنند؟

کلینیک حقوق مهندسی

نشریه مناقصه مزایده

آیا تا به حال ضمانت نامه شما به ناحق ضبط شده است؟

■ مشاوره در زمینه مشکلات قراردادی
■ پیگیری قضایی مشکلات حقوقی در زمینه مهندسی
■ پذیرش وکالت در دعاوی مناقصه‌گران و مناقصه‌گزاران

۸۸۴۷۵۷۹۰

halaj.blogfa.com
halaj3@gmail.com
شهرام حلاج

حقوق مهندسی – بخش هشتاد و چهارم:

نمونه‌هایی عینی از رابطه‌ی مهندسان با حقوق و اخلاق

در پی طرح مباحثی درباره معنا و جایگاه اخلاق حرفه‌ای و ارتباط آن با نگره‌ها و فرهنگ عمومی، اکنون به برخی مثال‌ها و موارد عینی از رابطه مهندسان با حقوق و اخلاق می‌پردازیم، مواردی از نگاه و برخورد مهندسان با این حوزه‌ها و نیز مواردی از اثر و شمول این حوزه‌ها بر مهندسان.

***

یکم: گزارش رخدادی واقعی از نگره‌ها و برداشت‌های جاری مهندسان (مکان: ایران- زمان: دهه ۱۳۸۰).

خاطره‌ای که در زیر بیان می‌شود تجربه‌ای بی‌واسطه، مستقیم و تأملی برانگیز در حوزه مدیریت حرفه‌ای است که دریافت‌هایی و تأملاتی را از منظر حقوقی و اخلاقی به همراه دارد:

روزی در یک واحد مهندسی که مدیریت آن را بر عهده داشتم، از اتاق خود خارج شدم و دیدم که چهار نفر از مهندسان واحد مزبور در کنار پنجره ایستاده‌اند و رخدادی را در خیابان روبه‌رو تماشا و صحبت می‌کنند. شاید بنا به کنجکاوی- و شاید هم به خاطر مسؤولیتم در واحد- جلو رفتم تا ببینم موضوع چیست و در ضمن از همکارانی که کنار پنجره جمع شده بودند، پرسیدم: قضیه چیست؟ یکی از آن مهندسان پرسشم را چنین پاسخ داد: «نگاه کنید آن افسر راهنمایی و رانندگی آمده و دارد ماشین‌های پارک کرده را جریمه می‌کند و الآن هم گیر داده به آن پژو ۲۰۶ بیچاره.»

طبیعتاً شما خواننده ارجمند، با داشتن تصور و درکی روشن‌تر از آن فضا، آسان‌تر و درست‌تر می‌توانید به تحلیل فضا و نتیجه‌گیری از این مثال واقعی برسید. پس اندکی آن اوضاع و فضا را روشن‌تر تصویر و شرح می‌کنم:

آن‌چه دیده می‌شد این بود که پژو مزبور درست نبش خیابان و نه تنها در حریم پانزده متری تقاطع، بلکه باید گفت در فاصله کم‌تر از ۱۵ سانتی‌متری خم تقاطع (لب شکست جدول) پارک کرده بود.

مهندسی که کار آن افسر راهنمایی و رانندگی را با عبارت «گیر دادن» توصیف یا در واقع قضاوت می‌کرد، چند ویژگی دارد: جوان، متشرع، بشاش، صادق. اتفاقاً این نگارنده شخصاً رابطه‌ای دوستانه هم با وی دارد، علاقه و احترام متقابلی هست.

دیگر مهندسان حاضر در صحنه هم از مشاهدات خود توصیف و برداشتی مشابه همان مهندس جوان داشتند و راننده را مظلوم می‌دانستند و افسر راهنمایی و رانندگی را به نوعی باعث آزار و تکدر خاطر اعلام می‌کردند.

در آن فضا، هنگامی که این نگارنده اشاره‌ای به آیین‌نامه راهنمایی و رانندگی کرد و از حریم تقاطع و کور شدن دید رانندگان خودروهای دیگر در آن تقاطع سخن گفت، حاضران اگر چه می‌خواستند احترامی هم برای نگارنده (به‌عنوان مدیرشان) نگاه دارند، اما با نگاه (زبان بدن) یا ذکر الفاظ صریحی مانند «چقدر سختگیر!»، با همان اوصافی که آن افسر راهنمایی و رانندگی را نواخته بودند، این نگارنده را نیز نواختند.

هنوز بعد از مدت‌ها، گاهی یاد این خاطره پندآموز می‌افتم و به آن می‌اندیشم. اکنون که اصل خاطره را با شما به اشتراک گذاشتم، پرسشی کلیدی را نیز مطرح می‌نمایم:

به راستی راننده مظلوم بود و افسر مایه‌ی آزار و مزاحمت؟

خاطره و گفت و شنودی که در بالا نقل شد، نشان می‌دهد پاسخ این پرسش، شاید از نظر برخی افراد «نه» باشد اما از نظر بسیاری افراد: بله، آن راننده مظلوم واقع شده بود و آن افسر مایه‌ی مزاحمت بود.

آن‌چه برای این نگارنده به شدت اندیشه برانگیز است، این که همه آن «مهندسان» (حاضر در صحنه) پاسخشان به این پرسش، چنین پاسخی بود.

آن مهندسان، نمونه‌ای تصادفی از مجموعه مهندسانی بودند که نگارنده به عنوان مدیر باید امور سازمان را با کمک و مشارکت ایشان به انجام می‌رسانید.

دقت و تصور کنید: شما باید با کارکنانی امور را پیش ببرید که تخلف محرز از آیین‌نامه راهنمایی و رانندگی را ناچیز می‌شمارند و اقدام افسر راهنمایی در اعمال جرایم قانونی را مصداق سختگیری و گیر دادن و مزاحمت می‌دانند.

این انگاره و نگاه در چگونه سازمانی گسترش می‌یابد؟ از سوی دیگر، سازمان با گسترش (عددی و معنایی) این نگاه به کدام سو می‌رود؟ انگاره یا نگاهی که زیر پا گذاشتن مقررات تخصصی را ناچیز می‌شمرد و اقدام به جلوگیری از تخلف و ایجاد تفاوت عملی میان صالح و طالح را نابجا می‌شمارد. در این نگاه، گویا قواعد و مقررات، شوخی و بازیچه‌ای بیش نیستند.

در سازمانی که چنین نگاهی، نگاه و رویه‌ای مسلط است، چقدر آموزه‌های مدیریتی پیشروان مدیریت جهان صنعتی و کتب و مقالاتی که تجارب ایشان را منعکس می‌کند، جوابگو و قابل بهره‌گیری است؟

داوری و ارزش‌گذاری به ارتباط میان آن افسر و راننده تا چه حد نشانگر تفاوت در حوزه حرفه‌ای مهندسان کشور ما و مهندسان کشورهای صنعتی است؟

آیا گمان نمی‌برید که در کشورهای صنعتی، پاسخ مهندسان کاملاً متفاوت از پاسخ آن چند مهندس باشد؟

هم‌چنین آیا گمان نمی‌برید که اساساً پاسخ و مواجهه عمومی آن جوامع با قواعد و ضوابط اجتماعی، کاملاً متفاوت از پاسخ‌هایی مثل پاسخ مذکور باشد؟

تفاوت در این پاسخ، چه تفاوت‌هایی در نگاه، داوری، واکنش و البته اقدام و رفتارهای فردی و جمعی یا شخصی و حرفه‌ای ایجاد می‌کند؟

اخلاق عمومی و اخلاق حرفه‌ای هر دو حاصل نظامات تربیتی، اجتماعی، فرهنگی و نیز صد البته «تجارب مستقیم زیستی» و «مشاهدات و دریافت‌های عینی» است. سطح اخلاق عمومی و اخلاق حرفه‌ای هر یک به نوبه خود بروز و نتایجی در نظامات تربیتی، اجتماعی، فرهنگی و نیز برخوردهای بیرونی و ارتباطات عینی دارد.

***

دوم: گه گاه در هنگام تدوین و تقنین قراردادها و مقررات از دوستان و همراهان، گزاره‌ای شنیده‌ام بدین مضمون: «حقوق آن‌جا شروع می‌شود که اخلاق تمام می‌شود.»

اگر چه این جمله خود محل بحث و بررسی و تبیین دارد و گویا مراد خاص و محدودی از حقوق را که بیش‌تر همان اقدامات قضایی است مد نظر دارد، اما اگر با اندکی تسامح و تساهل آن را بپذیریم آن گاه می‌توان گفت:

در جامعه‌ای که حقوق خیلی زود شروع می‌شود، یعنی اخلاق خیلی زود تمام شده است.

اگر این نتیجه‌گیری درست باشد راستی تعداد پرونده‌های قضایی مفتوح ما نشانگر شرایط اخلاقی خوبی است؟

اگر آن گزاره را در حوزه‌های حرفه‌ای به کار بریم می‌توان گفت که دعاوی حرفه‌ای آن‌جا آغاز می‌شود که اخلاق حرفه‌ای پایان یافته است. باز هم تصریح می‌کنم، به نظر می‌رسد این گزاره‌ها مطلق نیستند و بلکه تأمل و توضیح دقیقی لازم دارند اما بالاخره بخشی از حقیقت را با خود حمل می‌کنند و خبر از نکته‌ای می‌دهند.

ضرورت توجه بیش‌تر و جدی‌تر به اخلاق حرفه‌ای (به‌عنوان یک ضرورت حرفه‌ای) را نمی‌توان کتمان کرد. نگرانی‌هایی که این روزها از آسیب‌پذیری ساختمان‌های شهری مثل تهران در برابر زلزله مطرح می‌شود، تنها نمونه‌ای است از نگرانی‌هایی که اخلاق حرفه‌ای و به صورت خاص اخلاق حرفه‌ای مهندسان در ایجاد آن نگرانی‌ها نقش اساسی دارند.

نقایص حوزه‌های اقتصادی و ... نیز نقصان اخلاق حرفه‌ای سرمایه‌گذاران (بساز بفروش‌ها) و قسمت‌هایی از دستگاه‌های نظارتی بخش عمومی همه و همه غیر قابل کتمان است. اما همه این نقایص اگر در برابر استواری و سلامت کافی اخلاق حرفه‌ای مهندسان قرار می‌گرفت، به این همه مخاطره و نگرانی نمی‌انجامید. نزول اخلاق حرفه‌ای مهندسان، همه علت این مخاطرات نیست اما علت تامه این مجموعه علل هست. پس اگر نبود این علت تامه، آن علل دیگر، به سرپا شدن ساختمان‌ها و سازه‌هایی علیل نمی‌انجامید و اکنون سایه شوم این ساختمان‌ها و سازه‌های علیل بر زندگی مردم سایه نمی‌انداخت (اگر چه نمی‌توان انکار کرد که این اخلاق نیز از دل روابط همین مردم در مده است).

البته هنگامی که از اخلاق حرفه‌ای مهندسان در کنار اخلاق حرفه‌ای بخش‌های دیگر جامعه سخن می‌گوییم باید یادآوری کنیم که تفکیک و تقطیع صلب اخلاق حرفه‌ای مهندسان از اخلاق حرفه‌ای دیگر مشاغل و بسترهای اخلاق عمومی جامعه امری به شدت ذهنی به نظر می‌رسد. اجزای هر اجتماع پیوسته در داد و ستد با یکدیگر هستند. آثار شاید بطئی اما کاملاً قطعی این اجزا بر یکدیگر را نمی‌توان نادیده گرفت.

اما درست به همین دلیل، با توسعه و بهبود اخلاق حرفه‌ای مهندسان می‌توان امیدوار بود که اولاً حوزه‌های دیگر نیز در پیشبرد جریان توسعه اخلاقی فعال باشند، ثانیاً از تحولات حوزه‌ی ما مهندسان پیام مثبت بگیرند ثالثاً ما از تلاش‌های آنان بهره‌مند شویم و ...

خبر می‌رسد که چند سالی است تلاشگرانی مثل آقایان مقصود فراست‌خواه و فرامرز قراملکی تلاش‌هایی جدی در راه توسعه و تعمیق اخلاق حرفه‌ای آغاز کرده‌اند. مشارکت و تلاش ما نیز می‌تواند به هم‌افزایی (synergy) در این گستره بینجامد و همگان از تلاش متقابل یکدیگر بهره‌مند شویم.

***

سوم: نمونه‌ای دیگر از تلاش و توجه به توسعه و تعمیق اخلاق حرفه‌ای را می‌توان در متن سند «نظام فنی و اجرایی کشور» مشاهده کنیم:

«۵- اصول نظام فنی و اجرایی کشور

تحقق اهداف نظام فنی و اجرایی کشور، با استقرار سامانه‌های آن شکل می‌گیرد. اصول نظام فنی و اجرایی کشور به شرح زیر تبیین کننده‌ی خطوط هادی در تهیه اسناد، برای استقرار و پیاده‌سازی سامانه‌های آن است:

۵-۱- اتخاذ رویکرد فرآیندی در سامانه‌های نظام.

...

۵-۱۷- ترویج اخلاق حرفه‌ای در سازمان‌ها و تعاملات عوامل ذی‌نفع

...

۵-۲۴- تشویق و بهره‌گیری از مشارکت‌های مردمی در پدیدآوری طرح‌ها و پروژه‌های سرمایه‌گذاری

این سخن و توجه را بسیار ارزشمند دانست و با آن همانند یک فرصت برخورد کرد.

***

چهارم: گفتیم همه «کارکردها» و «آثار» عمیق و مثبت «اخلاق حرفه‌ای»، در صورتی وجود و بروز خواهند یافت که اخلاق حرفه‌ای به حد «ابزار» کسب و کار تقلیل نیابد. تبدیل «اخلاق حرفه‌ای» به «آداب کسب و کار» در واقع تقلیل «فهم و باور» به «فن و مهارت» یا تقلیل امری درونی و عمیق به واکنشی صوری و سطحی است و در صورت چنین تقلیلی، آن‌چه «کسب» می‌شود، بسیار ضعیف‌تر و سطحی‌تر از آثار «اخلاق حرفه‌ای» خواهد بود.

اکنون باید اضافه کنیم: جایی که فروکاستن اخلاق حرفه‌ای از فهم و باور به فن و مهارت می‌تواند آسیب‌زا باشد، باید توجه کرد که تبدیل «اخلاق حرفه‌ای» (یا هر نوع امر اخلاقی دیگر) به «ظاهرسازی و سخن‌فروشی» چه فاجعه‌ای خواهد بود. یک چنین تبدیلی در واقع نوعی فساد یافتن امر اخلاقی است. پدیده‌های ارزشمند را همواره باید در برابر مفاسد و آفات، تیمار و مراقبت نمود تا بدین ترتیب تا حد ممکن پاک و پیراسته بمانند و هر چه کم‌تر دچار آفت و تباهی شوند. بی‌مبالاتی در مراقبت از امور متعالی به رخنه‌ی منفعت‌پرستی در آن‌ها می‌انجامد.

چه بسا فروکاستن «اخلاق» به «ظاهرسازی و سخن‌فروشی» باعث شود برخی افراد با شنیدن نام «اخلاق»، بدگمان شوند و ...

نگارنده از آن‌جا که به تجربه دریافته و حس کرده است که بسیاری اوقات که از اخلاق و ترویج آن سخنی به میان می‌آید با نوعی خستگی و حتی بدگمانی مخاطبان مواجه می‌شود، لازم می‌داند که یادآوری کند منظور ما آن است که به توسعه و تحول اعمال اخلاقی حوزه‌های مختلف بیندیشم و بکوشیم، نه این که تورم و تصلب آداب اخلاقی یک حوزه و تسلط و تحمیل آن بر سایر حوزه‌ها را دلخوش باشیم. با تحول و توسعه دامنه‌ی انواع اعمال اخلاقی از حوزه عبادی و آدابی به حوزه‌های رفتار اجتماعی است که رفتارهای اخلاقی محدود به ساعات مقرر و اماکن مقدس و در مظاهر و مرایا نخواهد بود و هر لحظه‌ای فرصتی برای تعالی و توسعه می‌شود و برای حرفه‌های مختلف مثل حقوقدان‌ها و حقوق‌خوان‌ها و اقتصاددان‌ها و اقتصادخوان‌ها و مهندسان و مدیران و ... هر دانشگاهی و هر دادگاهی و هر کارگاهی، مجالی برای شکل جدیدی از تلاش تعالی و توسعه خواهد شد.

طبق آموزه‌های عمیق و دقیق پیشروان راه تؤام تعالی و توسعه: مهندسان و حرفه‌مندان لازم نیست برای اخلاق مثلاً روزهای یکشنبه به جای خاصی بروند یا در تعطیلی جمعه ذکری کنند بلکه درست در میان دادگاه و دانشگاه و کارگاه می‌توانند شیرینی و شوکت عمل اخلاقی را در جان خود مزمزه کنند؛ نه از سر تظاهر و تکلف که کاملاً به خاطر حرمت نفس خود و در نهایت سادگی و صمیمیت.

***

پنجم: در کنار مثال نخستین، خوب است مثال دیگری نیز از رفتار مهندسان ذکر کنم، مثالی از یک مهندس ناظر درباره سقف پروژه یک ساختمان اداری تجاری در تهران.

پیمانکار این پروژه یک سقف کامپوزیت را با برشگیرهای نادرست (جوش پروفیل سپری به جای گل‌میخ یا حداقل جوش مقطع ناودانی) و مش میلگرد خارج از محل اجرا (بالای تار یا صفحه‌خنثی به جای پایین آن) اجرا کرده بود. مهندس ناظر پروژه پس از بازدید از این سقف، نقص اجرایی را اعلام کرد، در حالی که مهندس ناظر دیگر موضوع را بی‌اهمیت می‌دانست. پیمانکار که ظاهراً صلاحیت اجرا داشت ولی در عمل با این نحوه اجرا صلاحیت خود را زیر سؤال برده بود نیز موضوع را بی‌اهمیت می‌دانست. جهت حل مشکل مهندس سومی نیز برای قضاوت و پادرمیانی به پروژه فرستادیم و وی گفت: «غلط اجرا شده اما چه اهمیت دارد در تهران این همه ساختمان غلط اجرا می‌شود. گیر ندهید.»

پاسخ مهندس ناظر حساس این پروژه (مهندس نخستین که اعلام نقص کرده بود) آن بود که: «این چه حرفی است؟ ما مهندس ناظر «این» پروژه هستیم و باید «این» پروژه را درست اجرا کنیم، با این ذهنیت هم باید کار کنیم که خانواده خودمان می‌خواهد زیر این سقف زندگی کند.»

به خاطر دارم که این مهندس ناظر که محاسبی دقیق و جدی هم هست تا آخر پای حرفش ایستاد و البته در این راه با خیلی‌ها جنگید و البته برای حیثیت حرفه‌ای خود هزینه‌های بسیاری هم پرداخت.

برای ارج نهادن به تلاش‌ها و جدیتهای چنین کسانی احساس می‌کنم پر بدک نباشد که تصریح کنم این مهندس جدی و مسؤولیت‌پذیر، امیرحسین انشایی بود که البته ما از این گونه مهندسان حساس و مسؤولیت‌پذیر گه‌گاه در مکان‌های مختلف می‌بینیم. همه سخن ما، تلاش برای افزایش تعداد و نیز افزایش عمق مسؤولیت‌پذیری این گونه مهندسان است.

***

ششم: مثال آخر ذکر شده در بالا، علاوه بر بشارتی از حضور مهندسان جدی و مسؤولیت‌پذیر، نمونه‌ای از اختلاف نظر در پروژه‌ها بود. این جنبه‌ی اختلافی از مثال اخیر، در کنار موضوعی دیگر (که در زیر بدان اشاره خواهد شد)، نگارنده را به این اندیشه می‌اندازد که مسأله‌ای با شما خوانندگان محترم مطرح نماید.

موضوع این است که چنان که قبلاً اشاره کرده‌ایم: «شرایط عمومی پیمان» در حال حاضر با همت دفتر نظام فنی و اجرایی (همان معاونت فنی سازمان مدیریت و برنامه‌ریزی کشور) با مشارکت نهادها و اشخاص مؤثر و مطلع در دست بازنگری و اصلاح است. البته صاحب‌نظران و اهل فن می‌دانند که جمله بالا همراه نوعی تسامح و بلکه مسامحه است؛ در واقع منظور از «شرایط عمومی پیمان» در جمله بالا، «پیمان ساخت طرح‌های سرمایه‌گذاری» در شرایط اجرای سه عاملی است که قبل از این در نشریه معروف ۴۳۱۱ سازمان مدیریت و برنامه‌ریزی کشور منتشر شده است؛ نام و عنوان دقیق و رسمی این متن در اصل بخشنامه شماره ۵۴/۸۴۲-۱۰۲/۱۰۸۸ مورخ ۱۳۷۸/۳/۳ با موضوع ابلاغ «موافقت‌نامه، شرایط عمومی و شرایط خصوصی پیمان‌ها و مقررات آن‌ها» است. این سند به علت کثرت استفاده در کشور، به «شرایط عمومی پیمان» معروف شده‌است. یکی از محورهای مهم مباحث این ستون نیز «قرارداد»های فنی و اجرایی و از جمله قرارداد نامبرده بالاست. در حال حاضر موضوع «اختلاف» میان عوامل پروژه و «حل اختلاف» میان آنان در دستور یا اصطلاحاً روی میز کارگروه‌های بازنگری قرارداد همسان نامبرده است.

برای جلب مشارکت دیگر صاحب‌نظران و کارشناسان حوزه قراردادهای پروژه‌های عمرانی و صنعتی، در این امر مهم و اثرگذار، اعلام می‌کنیم:

صفحه «حقوق مهندسی» برای دریافت و انتشار دیدگاه‌ها و نظرات مختلف در موضوع «نقد، بررسی و پیشنهاد برای ساز و کار حل اختلاف میان عوامل پروژه‌ها و طرح‌های عمرانی و صنعتی» آماده است.

علاوه بر نشانی‌های نشریه، نشانی‌های نگارنده این صفحه (در آغاز این ستون) نیز برای گفت‌وگوی بیش‌تر در این موضوع در اختیار خوانندگان محترم است.

***

در انتهای بخش هشتاد و یکم ستون «حقوق مهندسی» بنا به اقتضای بحث، جمله‌ای از شادروان عبداله واعظ نقل شده بود، بدین مضمون که: «اختلاف زیباست، اگر شیوه برخورد با آن را بلد باشیم» بنا به رویه معمول خود، نشانی مرجع مربوطه (www.abdolahvaez.blogfa.com) نیز بعد از جمله منقول، ذکر شده بود. این نشانی هنگام صفحه‌بندی بخش‌های هشتاد و دوم و هشتاد و سوم این ستون نیز به طور ناخواسته در انتهای مطلب تکرار شده بود.

از این حیث که موضوع آن دو بخش نامبرده ستون حقوق مهندسی، «اخلاق حرفه‌ای» بود و اتفاقاً در نشانی اینترنتی مذکور و نیز شیوه کلی شادروان عبداله واعظ تلاش‌های اساسی درباره اخلاق و اخلاق عملی مطرح شده است، شاید این تکرار ناخواسته حتی مفید نیز باشد؛ اما از این منظر که در بخش‌های هشتاد و دوم و هشتاد سوم، نقل قول مستقیمی از مرجع مزبور وجود نداشت، این ذکر مرجع اشتباه نگارشی محسوب می‌شود و باید از خوانندگان محترم پوزش بخواهیم.

در پایان مجدداً خوانندگان ارجمند را دعوت می‌کنیم که به این پرسش به صورت جمعی فکر کنیم که:

چه ساز و کارهایی را برای حل اختلاف صحیح و سریع در اجرای طرح‌های عمرانی و صنعتی پیشنهاد می‌کنید؟

مقاله

بحران جهانی اقتصاد—دلایل، پیامدها و اثرات آن بر اقتصاد ایران (۲)

ادامه از صفحه اول

فرصت‌های ایجاد شده در بحران جهانی!

به دلیل این که بنگاه‌های اقتصادی ما اتکای زیادی به نهاده‌های واسطه‌ای و اولیه دارند، بحران جهانی باعث کاهش قیمت فلزات شیمیایی وارداتی و تأثیر مثبت آن بر قیمت تمام شده در داخل کشور داشت. حمایت و افزایش تولید داخلی و توسعه جدی‌تر صادرات غیر نفتی به ویژه کالاها، با تمرکز بیش‌تر بر بازارهای منطقه‌ای می‌توانست از تهدید ایجاد شده یک فرصت طلایی ایجاد نماید که فرآیندهای سیاستی و اجرایی عملاً در این مسیر توفیق جدی به دست نیاوردند. طراحی مجدد دیپلماسی تجاری و اقتصادی به دنبال بحران، بررسی وضعیت تأمین منابع مالی، تغییر الگوهای سرمایه‌گذاری، راهکارهای توسعه سرمایه‌گذاری‌ها و جذب منابع مالی آزاد نیز از راهکارهایی می‌باشد که می‌توانست تأثیرات این بحران‌ها را در تجارت خارجی به حداقل برساند.

با استفاده از فرصت مناسب پیش آمده، خرید تکنولوژی‌های برتر و نیز مشارکت با شرکت‌های بین‌المللی نیز می‌توانست بسیار جدی گرفته شود که البته این باب هم‌چنان مفتوح است و با برنامه‌ریزی صحیح و حساب شده می‌توان از این امکان حداکثر استفاده را نمود.

اقتصاد ایران جزیی از اقتصاد دنیا:

در زمینه‌ی بحران جهانی گروهی عقیده داشتند که این بحران بر اقتصاد ایران تأثیری نخواهد گذاشت و علت اصلی آن را در جدا بودن تقریبی اقتصاد ایران از اقتصاد آمریکا می‌دانستند. گروهی دیگر معتقد بودند که این نظر بسیار خوش‌بینانه است و در هر صورت بحران جهانی تأثیر خود را بر اقتصاد ایران خواهد گذاشت و ما باید آمادگی لازم را جهت روبه‌رو شدن با آن داشته باشیم.

در شرایط کنونی، مصون ماندن اقتصاد ایران از آثار بحران جهانی غیر عادی نیست، زیرا اقتصاد ایران به استثنای صادرات نفت و واردات کالا که معمولاً با حداقل بهره‌برداری از امکانات نهادهای مالی بین‌المللی صورت می‌گیرد، ارتباط چندانی با اقتصاد جهانی ندارد و در نتیجه، به فوریت تحت تأثیر تحولات آن قرار نمی‌گیرد.

به عبارت دیگر، اگر چه کنار بودن از فعل و انفعالات اقتصادی و مالی جهانی به معنی محروم ماندن از منافع ناشی از امکانات شبکه مالی جهانی بوده، اما در زمان بروز بحران، مانع از تأثیرپذیری سریع اقتصاد ایران شده است.

اما واقعیت این است که تأثیرپذیری سریع جای خود را به تأثیرپذیری تدریجی داده است. بر این اساس به نظر می‌رسد نظریه دوم (تأثیر بحران جهانی بر اقتصاد ایران) بیش‌تر بر واقعیت‌های اقتصادی منطبق بود و اتفاقی هم که افتاد تأییدی بر این نظریه بود. به هر حال اقتصاد ایران نسبت به کل اقتصاد دنیا درصد کوچکی را به خود اختصاص داده است و تأثیرپذیری جزء از کل یک منطق ثابت شده است و نمی‌شود صرفاً از دید احساسات و عرق ملی در این زمینه تحلیل نمود و تهدیدهای ایجاد شده را جدی نگرفت و کشور را مصون از بحران و اثرات بحران دانست و یا برعکس با فرافکنی، تمامی مشکلات اقتصادی را متأثر از بحران جهانی دانست.

سرفصل‌های تأثیرات بحران جهانی بر اقتصاد ایران

- اولین تأثیری که بحران جهانی بر اقتصاد ایران گذاشت، کاهش قیمت نفت و افت صادرات غیر نفتی بود. کاهش یک دلار قیمت در هر بشکه نفت برابر است با کاهش یک میلیارد دلار درآمد کشور.

- به نظر نمی‌رسد در کوتاه‌مدت در بازارهای منطقه‌ای دستخوش کاهش شدید در صادرات شده باشیم. تأثیرات مهم بحران مالی جهان در تجارت ایران شامل کاهش درآمدهای نفتی در اثر کاهش قیمت نفت، کاهش ارزش صادرات به دلیل کاهش قیمت نفت و در نتیجه، کاهش قیمت محصولات پتروشیمی و کاهش ارزش صادرات محصولات فلزی به دلیل کاهش بهای فلزات است.

- در زمینه‌ی صادرات با توجه به تورم داخلی و عدم رقابت‌پذیری در بازارهای جهانی و کاهش تقاضا برای کالاهای ایرانی به علت وجود بحران مالی که در نهایت موجب کاهش قیمت کالاهای ما می‌شود، صادرکنندگان را با ضررهای بسیاری روبه‌رو نموده و خواهد نمود.

- یکی دیگر از نتایج بحران ایجاد شده، کاهش تقاضا و افت قیمت‌ها بود. به عنوان نمونه قیمت فولاد از حدود ۱۲۰۰ دلار به ۴۰۰ دلار در هر تن رسید و سپس با نرخ رشد بسیار ملایم رو به افزایش نهاد، در نتیجه افت قیمت، کاهش تولید را شاهد بودیم که این موضوع را در اکثر صنایع جهان مشاهده نمودیم که این امر حتی به توقف کامل تولید برخی صنایع و شرکت‌ها انجامید.

- از پیامدهای دیگر بحران جهانی کاهش هزینه‌های حمل و نقل بوده که این موضوع به یک خطر جدی برای صنایع کشور تبدیل شده است. چرا که کالاهای وارداتی با هزینه کم‌تری در پشت مرزهای کشور قرار گرفته که با ورود کالاهای ارزان آن هم در سطح گسترده تولیدکنندگان داخلی، به سادگی و یکی یکی از گردونه رقابت کنار می‌روند و بازار داخلی از محصولات و کالاهای خارجی اشباع می‌گردد.

- افت شدید قیمت‌ها و کاهش تقاضا نیز موجب انباشت تولیدات داخلی در انبارها شده که در نتیجه، توجیهی است بر غیر اقتصادی شدن تولید در داخل کشور که در صورت ادامه، نتیجه‌ای جز ورشکستگی تولیدکننده داخلی نخواهد داشت. اولین نتیجه این رویداد افزایش بیکاری و توقف طرح‌های توسعه در کشور بوده که این اتفاقات با تأخیر ولی با نرخ رشد بالایی از اواسط سال گذشته خود را به اقتصاد و جامعه ایران تحمیل کرد. ابتدایی‌ترین راه‌حلی که به نظر می‌رسد، افزایش تعرفه‌های وارداتی و دادن امتیازهای صادراتی به صادرکننده جهت افزایش صادرات است.

- در پی بحران مالی جهانی و افت قیمت‌های جهانی، محصولات نفتی و فلزات اساسی، بورس کشور هم دچار رکود خاصی شد و موجب گردید شرکت‌ها در آن موقع دچار سردرگمی شوند. اگر چه بازار سهام تهران به دلیل عدم همبستگی با بازارهای مالی جهانی، به طور مستقیم از بحران مالی تأثیر نپذیرفت، اما با گسترش رکود جهانی و با توجه به کاهش قیمت نفت و فلزات (مثل آلومینیوم، فولاد و مس) در بازارهای جهانی و به علاوه بدبینی نسبت به توان اقتصاد کشور برای عبور از بحران با توجه به افت شدید درآمدهای نفتی، بازار سهام تهران نیز سیر نزولی به خود گرفت. وضعیت معاملات در بورس اوراق بهادار شاخصی است که به خوبی نگرانی فعالان اقتصادی را از چشم‌اندازهای کنونی اقتصاد و احتمال بروز رکود عمیق نشان می‌دهد.

آیا بحران بزرگ‌تری در راه است؟

تا چندی پیش، شاخص‌های متعدد نشان از بهبود نسبی اقتصاد جهانی و پایان بحرانی می‌دادند که از سال ۲۰۰۷، با فروپاشی بازار اوراق قرضه مبتنی بر وثایق ملکی در آمریکا آغاز شد و به تدریج بازارهای مالی سپس همه بخش‌های اقتصادی را در سراسر جهان در خود فرو برد. این بحران که به لحاظ شدت و گستره نفوذ خود، تنها با بحران بزرگ دهه ۱۹۳۰ قابل قیاس بود، پس از دو سال و با دخالت دولت‌ها و بسته‌های حمایتی چند تریلیون دلاری در آمریکا، آسیا و اروپا مهار شد و می‌رفت تا شرایط اقتصاد جهانی را به حالتی کم و بیش عادی درآورد؛ اما از چند ماه پیش مشکل دیگری بروز کرد که اگر چه در آغاز، صرفاً دست و دل بازی یک دولت کوچک و ناتوانی آن در بازپرداخت به موقع وام‌هایش تصور می‌شد، اما رفته رفته دامنه گسترده‌تری یافت و به معضلی تبدیل شد که اروپا را در برگرفت، ارزش یورو را به شدت پایین کشید و جهان را در آستانه بحران تمام عیار دیگری قرار داد.

آن‌چه باعث نگرانی بسیاری از صاحب‌نظران اقتصادی و مالی از ماحصل بحث و جدل‌های نشست وزیران خزانه‌داری و رؤسای بانک‌های مرکزی گروه ۲۰ (که در حقیقت، در تصمیمات کنفرانس سران نقش تعیین کننده دارد) و نیز نشست سران G-۲۰ شده است، تفاوت فاحش دیدگاه‌ها از ماهیت بحران کنونی و به ویژه تناقض راهکارهای ارایه شده برای برون‌رفت از این بحران بوده است. یکی از تحلیلگران آمریکایی، پس از پایان اجلاس نخست، مقاله‌ای با این عنوان نوشت: «اروپا راه رکود و کسادی شدید را بر می‌گزیند» و یکی دیگر، عنوان مقاله‌اش را چنین گذاشت: G-۲۰ رسماً رأی به رکود و کسادی شدید داده است. آقای پال کروگمن، برنده جایزه نوبل اقتصاد سال ۲۰۰۸ نیز پس از خاتمه نشست مذکور، در وبلاگ خود نوشت: دهه از دست رفته، ما به سوی تو می‌آییم.

باید توجه داشت که بحرانی که اروپا هم اکنون با آن دست به گریبان است، برخلاف تصورات اولیه، صرفاً به مشکلات یونان در بازپرداخت بدهی‌هایش محدود نمی‌شود. نه تنها مشکلاتی مشابه یونان و بالقوه خطرناک‌تر از آن، چند کشور دیگر در جنوب اروپا را تهدید می‌کند، بلکه همه کشورهای حوزه یورو و اتحادیه اروپا، خود را با خطرات جدی مواجه می‌بینند. این بحران که «بحران بدهی‌های دولتی» (Crisis Sovereign Debts) نام گرفته، چنان گسترش یافته که هیچ کشوری نمی‌تواند خود را از پیامدهای آن مصون بداند و برای مقابله با این خطرات، به گفته‌ی خودشان از روی ناچاری، راهکارهایی را برگزیده‌اند که تشدید و گسترش رکود و بیکاری در این منطقه و نیز در ایالات متحده و کشورهای در حال توسعه را محتمل می‌سازد.

سه کشور یونان، اسپانیا و پرتغال بزرگ‌ترین مبالغ بدهی را در منطقه یورو داشته و روی هم ۲/۶ تریلیون دلار (در حدود ۲/۲ تریلیون یورو) به بانک‌ها و سایر مؤسسات مالی خارجی بدهی دارند. شرایط اقتصادی این سه کشور چنان وخیم است که به نوشته روزنامه نیویورک تایمز تحلیلگران و سرمایه‌گذاران فرض را بر این گذاشته‌اند که بخش بزرگی از این کوه بدهی هرگز بازپرداخت نخواهد شد. ظاهراً دولت‌های اسپانیا و پرتغال نیز در صف اخذ بسته‌های حمایتی چند میلیارد دلاری از صندوق بین‌المللی پول و اعضای یورو قرار خواهند گرفت که پس از یونان این حمایت‌ها به این دو کشور به شدت مقروض، تعلق بگیرد.

در سه ماهه دوم سال جاری میلادی، شاخص «MSCI World» (شاخصی که در برگیرنده ۱۵۰۰ سهم مختلف از شرکت‌های مهم در ۲۴ کشور پیشرفته جهان است) بیش از ۱۰ درصد تنزل کرده است. این شدیدترین سقوط سه ماهه، از سه ماه پایانی سال ۲۰۰۸ است که سقوط شرکت لیمن برادرز، بازارهای بورس و اقتصاد جهانی را به تلاطم انداخت. به عقیده تحلیلگر خبرگزاری رویترز، «مشکلات تازه‌ای که در بانک‌های اروپایی بروز کرده، گسترش دامنه بحران بدهی‌های دولتی (از جمله خدشه‌دار شدن اعتبار دولت اسپانیا) و بالاخره نگرانی از بروز «رکود دو چاله‌ای» در اقتصاد جهانی «از جمله عوامل این سقوط، به ویژه در اواخر ماه ژوئن بوده‌اند.»

سخن آخر

در شرایط موجود و با توجه به چالش‌های پیش روی اقتصاد کشور در عرصه داخلی و خارجی، باید درصدد مدیریت بحران برآییم، واقعیت‌ها را نادیده انگاشتن و صورت مسأله را پاک کردن، دوایی بر دردهای اقتصاد ایران نخواهد بود. سیاست‌گذاری صحیح اقتصادی در چنین شرایطی، قبل از هر چیز، تدوین و اتخاذ سیاست‌هایی برای مهار تهدیدات و چالش‌های پیش رو و حداقل نمودن هزینه‌های بحران است. کاهش درآمدهای نفتی دربردارنده هشداری برای بودجه دولت می‌باشد. با توجه به کاهش درآمدهای نفتی، اعمال سیاست‌های سختگیرانه مالی برای دوره پیش رو و عدم تخطی از انضباط مالی، یک ضرورت اساسی است. ادامه‌ی سیاست‌های انبساط مالی فعلی، منجر به کسری زیادی در بودجه دولت خواهد شد که با توجه به کاهش زیاد درآمدهای نفتی جهت تأمین مالی آن، هزینه‌های بزرگی را بر اقتصاد ملی از جمله افزایش نرخ تورم، تحمیل خواهد نمود.

هم‌چنین با توجه به ضرورت کاهش واردات در دوره پیش رو، ادامه‌ی سیاست‌های اقتصادی فعلی، می‌تواند به ضرر اقتص

ترکاشوند: پیمانکار جدید ورزشگاه نقش جهان باید با مناقصه مشخص شود

رییس شرکت توسعه و تجهیز اماکن ورزشی کشور گفت: پیمانکار جدید ورزشگاه نقش جهان باید با مناقصه مشخص شود، چرا که پیمانکار فعلی نمی تواند تکمیل فاز سوم را بر عهده بگیرد. علی ترکاشوند در گفت‌وگو با خبرنگاران با اشاره به اعلام آمادگی این شرکت برای تفویض اختیار تکمیل ورزشگاه نقش جهان به استان اصفهان اظهار داشت: رییس سازمان تربیت بدنی کشور در این مورد اعلام آمادگی کرده و قرار است دستگاه اجرایی به جای شرکت توسعه و تجهیز توسط استانداری اصفهان تعیین

شود. وی با بیان این که ادعاهایی در مورد وجود فساد در ورزشگاه نقش جهان مطرح شده است، تصریح کرد: دیوان محاسبات و سازمان بازرسی کشور در پایان هر سال اقداماتی برای بررسی این مسأله انجام می دهد، اما این سازمان طبق قانون، وظیفه نظارت و بررسی این مسأله را بر عهده دارد و هنوز چیزی در مورد این مسأله اعلام نکرده است. ترکاشوند در پاسخ به سؤالی پیرامون پیمانکار این پروژه اضافه کرد: اگر کار پیمانکار ورزشگاه نقش جهان در فاز دوم تمام شده باشد، مسؤولان باید پیمانکار جدید این ورزشگاه را پس از مشخص شدن دستگاه اجرایی از طریق مناقصه و اعلام عمومی مشخص کنند.

مدیر عامل راه آهن اعلام کرد: راه‌اندازی مناقصه‌ای ۱۰ اتوبوس ریلی تا پایان سال

مدیرعامل راه‌آهن جمهوری اسلامی ایران گفت: تا پایان سال، ۱۰ اتوبوس ریلی در خطوط ریلی بین شهری و استانی با برگزاری مناقصه مربوطه راه‌اندازی می‌شود. به گزارش خبرگزاری اقتصادی ایران، عبدالعلی صاحب‌محمدی در حاشیه راه‌اندازی سومین ریل‌باس ویژه مسیر پل سفید- گرگان در جمع خبرنگاران افزود: این قطار خودکشش در داخل کشور و به دست صنعتگران داخلی ساخته شده است. وی افزود: در چارچوب رویکرد منطقه‌ای توسعه شبکه ریلی،

ریل باس‌ها (اتوبوس‌های ریلی) که دارای کیفیت بالا و مجهز به امکانات است، در مسیرهای بین استانی و بین شهری راه‌اندازی می‌شود. صاحب‌محمدی در پاسخ به پرسشی درباره مناقصه قطار برقی تهران-مشهد گفت: تأمین منابع مالی طرح یکی از موارد کلیدی است و در مناقصه جدید کسی برنده است که بتواند سرمایه و مستندات لازم را از لحاظ تأمین سرمایه ارایه دهد. مدیرعامل راه‌آهن گفت: سرعت این قطار، ۱۶۰ کیلومتر پیش‌بینی شده بود که به ۲۰۰ کیلومتر در ساعت افزایش خواهد یافت که این افزایش سرعت نقش مهمی در افزایش جابه‌جایی مسافران خواهد داشت.

درگوشی

مدیرعامل شرکت سهامی نمایشگاه‌ها:

واگذاری نمایشگاه با مشکل مواجه است

مدیرعامل شرکت سهامی نمایشگاه‌های بین‌المللی ایران با بیان این که برای واگذاری نمایشگاه بین‌المللی با سازمان توسعه تجارت مشکل داریم، گفت: احداث مرکز تجارت جهانی ایران در پرند قطعی شده و درصدد اجرای آن هستیم. کاظم اکبرپور در گفت‌وگو با خبرنگاران در خصوص اختلافات به وجود آمده بین وزارت بازرگانی و وزارت مسکن برای احداث نمایشگاه بین‌المللی در پرند اظهار داشت: ماجرا از این قرار است که وزارت مسکن ۲۱۲ هزار هکتار زمین به وزارت بازرگانی برای ساخت اکسپو و سایت نمایشگاهی داده است اما به دلیل مسایلی تا این لحظه اقدامی صورت نگرفته است. وی افزود: سیاست جدید وزارت بازرگانی این است که یک مرکز تجارت جهانی در پرند دایر شود که شامل سایت نمایشگاهی، هتل، گمرک و سایر ابزارهای مورد نیاز تجارت جهانی باشد که در حال حاضر در حال انجام مقدمات هستیم. وی در واکنش به این سؤال که چه مسایلی باعث شده تاکنون این پروژه اجرا نشود، افزود: این مسایل مربوط به گذشته است چرا که تعدادی معتقدند که آن مکان باید تبدیل به اکسپو شود، برخی هم معتقد بودند که باید تبدیل به نمایشگاه شود که این دو گروه به اتفاق نظر نرسیده بودند ولی الان موضوع احداث مرکز تجارت جهانی ایران قطعی شده است و درصدد اجرای آن هستیم. اکبرپور در خصوص عاقبت واگذاری نمایشگاه گفت: نمایشگاه بین‌المللی هم‌چنان در لیست واگذاری است و نحوه، فرآیند و مکانیزم واگذاری را سازمان خصوصی‌سازی مشخص می کند. وی در خصوص زمان واگذاری گفت: چون نمایشگاه در لیست واگذاری قرار دارد باید مقدمات آن فراهم شود، البته برای واگذاری مشکلاتی هم وجود دارد که یکی از آن‌ها اجرای کامل قانون انتزاع است که مربوط به تفکیک اموال و دارایی‌های شرکت سهامی نمایشگاه‌ها از مرکز توسعه تجارت سابق است که به طور کامل اجرا نشده و ابهاماتی در این زمینه وجود دارد.

حاشیه‌های خصوصی‌سازی مخابرات:

دوئل مجلسی‌ها و شرکت مخابرات در مجلس

رییس کمیته تحقیق و تفحص از مخابرات در مجلس گفت: گزارش تحقیق و تفحص از مخابرات چندی پیش با حضور وزیر ارتباطات و فناوری اطلاعات و با توضیحاتی که ارایه دادند، پس از بررسی‌های لازم و جمع‌بندی اطلاعات تکمیل شده‌است.

به گزارش خبرنگار مناقصه‌مزایده، مسؤولان کمیته تحقیق و تفحص از شرکت مخابرات ایران، سرانجام با گذشت ۱۸ ماه از تصویب طرح تحقیق و تفحص در مخابرات در خصوص خرید غیر قانونی ۷۶ درصد تجهیزات تلفن همراه با ترک تشریفات مناقصه و بدون مصوبه دولتی اعلام کرده‌اند، گزارش نهایی مربوطه آماده شده‌است.

بر این اساس پس از جمع‌بندی پایانی در کمیسیون صنایع و معادن، روز سه‌شنبه ۲۶ مردادماه جاری به صحن علنی مجلس ارسال خواهد شد تا در زمان مقرر قرائت شود. این در حالی است که شرکت مخابرات ایران در حدود ۹ ماه است به بخش خصوصی واگذار گردیده است. اگر چه مسؤولان شرکت مخابرات ایران معتقدند این موضوعات به پیش از خصوصی‌سازی مخابرات ارتباط دارد و طرح این مسایل در این مقطع بیهوده است. در مقابل این دیدگاه، رییس کمیته تحقیق و تفحص مخابرات معتقد است: مسؤولان مخابرات نمی‌توانند به خیال آن که خصوصی شده‌اند صورت مسأله را پاک کنند. به هر شکل تخلفی انجام گرفته و باید با عاملان آن برخورد کرد. نادر قاضی‌پور، رییس کمیته تحقیق و تفحص از مخابرات در مجلس در این‌باره گفت: گزارش تحقیق و تفحص از مخابرات چندی پیش با حضور وزیر ارتباطات و فناوری اطلاعات و با توضیحاتی که ارایه دادند، پس از بررسی‌های لازم و جمع‌بندی اطلاعات تکمیل شده‌است.

وی افزود: این گزارش در کمیسیون صنایع و معادن پس از بحث و بررسی، نهایی شده و برای قرائت در صحن علنی مجلس ارسال خواهد شد و در چند روز آینده قطعاً گزارش کمیته تحقیق و تفحص با حضور وزیر ارتباطات و فناوری اطلاعات و مسؤولان مخابرات قرائت می‌شود.

قاضی‌پور درباره نتیجه این گزارش تصریح کرد: ابهاماتی وجود دارد که تاکنون با وجود ارایه‌ی اطلاعات از سوی مسؤولان وزارت ارتباطات و مخابرات رفع نشده است. وزیر ارتباطات و فناوری اطلاعات باید با مستندات قانونی پاسخ‌گوی برخی از ابهامات موجود در پرونده مذکور باشد.

این عضو کمیسیون صنایع و معادن مجلس با تأکید بر این که اگر در صحن علنی، وزیر ارتباطات و مسؤولان مخابرات نتوانند پاسخ قانع کننده ارایه کنند، پس از تخلفات مربوطه از طریق مراجع قضایی رسیدگی خواهد شد، بیان کرد: قطعاً افرادی که تخلف کرده‌اند، باید مجازات شوند.

قاضی‌پور درباره تأخیر در ارایه‌ی گزارش کمیته تحقیق و تفحص که بیش از یک سال است که مجلس در حال جمع‌بندی گزارش مربوطه می‌باشد، تصریح کرد: تحقیق و تفحص در خصوص مخابرات تنها به موضوع خرید غیر قانونی ۷۶ درصد تجهیزات تلفن همراه با ترک تشریفات مناقصه و بدون مصوبه دولتی اعلام کرده‌اند، گزارش نهایی مربوطه آماده شده‌است.

بر این اساس پس از جمع‌بندی پایانی در کمیسیون صنایع و معادن، روز سه‌شنبه ۲۶ مردادماه جاری به صحن علنی مجلس ارسال خواهد شد تا در زمان مقرر قرائت شود. این در حالی است که شرکت مخابرات ایران در حدود ۹ ماه است به بخش خصوصی واگذار گردیده است. اگر چه مسؤولان شرکت مخابرات ایران معتقدند این موضوعات به پیش از خصوصی‌سازی مخابرات ارتباط دارد و طرح این مسایل در این مقطع بیهوده است. در مقابل این دیدگاه، رییس کمیته تحقیق و تفحص مخابرات معتقد است: مسؤولان مخابرات نمی‌توانند به خیال آن که خصوصی شده‌اند صورت مسأله را پاک کنند. به هر شکل تخلفی انجام گرفته و باید با عاملان آن برخورد کرد. نادر قاضی‌پور، رییس کمیته تحقیق و تفحص از مخابرات در مجلس در این‌باره گفت:

نکته

گزارش ۲ سازمان بورس و خصوصی‌سازی به شورا:

شورای عالی اصل ۴۴ رشد ۳۵ درصدی شاخص بورس را حبابی تشخیص نداد

مدیر کل دفتر نظارت بر سیاست‌های اصل ۴۴ گفت: اعضای شورای عالی اصل ۴۴ معتقدند رشد ۳۵ درصدی شاخص بورس حبابی نیست اما از مسؤولان سازمان بورس خواسته‌اند از بازار سهام مراقبت بیش‌تری به عمل آورند.

داوود خانی در گفت‌وگو با خبرنگاران با اشاره به این که در جریان برگزاری چهارمین نشست اعضای شورای عالی اصل ۴۴ گزارش‌های مختلفی از سوی این دبیرخانه، سازمان‌های خصوصی‌سازی و بورس ارایه شد، اظهار داشت: یکی از این گزارش‌ها مربوط به واگذاری‌ها در بازار سهام و رشد ۵ سال اخیر شاخص بورس بود. در این‌باره اعضای شورا به این نتیجه رسیدند که رشد اخیر شاخص‌های بورس حبابی نبوده و ناشی از بهبود نسبت قیمت به درآمد بازار است، در عین حال از مسؤولان سازمان بورس خواستند از بازار سهام حمایت و مراقبت بیش‌تری به عمل آورند چرا که بعد از هر صعودی، دوره نزولی هم وجود دارد.

وی ادامه داد: مسؤولان سازمان بورس هم با اعلام رشد ۲ برابری ارزش روز بازار سهام به حدود ۸۰ میلیارد دلار طی دو سال اخیر اعلام کردند که اجرای اصل ۴۴ و تصویب قوانین و آیین‌نامه‌های مختلف مانند قانون توسعه ابزارها و نهادهای مالی به رشد بورس کمک کرده و با تشکیل فرابورس و انواع صندوق‌ها زمینه‌ی توسعه بازار سرمایه بیش از گذشته فراهم شده است.

این مقام مسؤول خاطرنشان کرد: طبق گزارش سازمان بورس و اوراق بهادار در برابر بازدهی ۵۷ درصدی شاخص در سال گذشته، میانگین بازدهی ۵ ماهه نخست سال جاری بازار سهام حدود ۳۵ درصد است. دلایل این رشد هم ناشی از افزایش اعتماد عمومی به بازار اوراق بهادار، کاهش سفته‌بازی در بازار مسکن، عرضه اولیه و حضور شرکت‌های اصل ۴۴، افزایش حجم معاملات و عمیق‌تر شدن بازار سرمایه، بهبود سودآوری شرکت‌ها، افزایش تنوع صنایع مانند ورود دو صنعت بیمه و حفاری به بورس، ایجاد فضای رقابتی و افزایش فرهنگ سهامداری و کاهش رغبت عمومی به بازارهای رقیب عنوان شد.

وی در ادامه به بخشی از گزارش سازمان خصوصی‌سازی اشاره کرد و گفت: مسؤولان این سازمان نیز حجم کل تخصیص‌ها و واگذاری‌های ۵ سال اخیر را به تفکیک بورس، مزایده، مذاکره، شرکت‌های مادر تخصصی، بخش‌های خصوصی و تعاونی نهادهای عمومی و غیره را ۶۹ هزار میلیارد تومان اعلام کردند که مربوط به ۳۳۰ شرکت دولتی است.

خانی در خاتمه گفت: طبق آمار ارایه شده از مجموع واگذاری‌های انجام شده حدود ۴۵ درصد سهام به بخش تعاونی و سهام عدالت، ۳۴ درصد به بخش خصوصی و ۱۷ درصد بابت رد دیون دولت داده شده است. از سوی دیگر، در برابر فروش در بورس بیش از ۷۴ درصد از حجم واگذاری‌ها در بورس و باقی با استفاده از روش‌های مزایده و مذاکره بود.

به گفته‌ی مسؤولان سازمان خصوصی‌سازی برنامه واگذاری ۵۲۴ شرکت دولتی دیگر در جریان است.

آگهی مناقصه

شرکت غله و خدمات بازرگانی منطقه ۱ «کشور» (سهامی خاص)

دو مرحله‌ای راهبری سیلوهای اراک

شرکت غله و خدمات بازرگانی منطقه یک استان مرکزی در نظر دارد کلیه عملیات راهبری سیلوهای اراک را برای یک سال شمسی از طریق مناقصه واگذار نمایند. لذا از کلیه پیمانکاران واجد شرایط و مورد تایید معاونت هماهنگی امور عمرانی استانداری و یا اداره کل کار و امور اجتماعی دعوت می‌شود جهت کسب اطلاع و دریافت اسناد از تاریخ نشر آگهی به مدت ۱۰ روز کاری به واحد امور قراردادها مراجعه نموده و با مطالعه شرایط دریافت اسناد مربوط به مناقصه و متن پیمان نسبت به تسلیم پیشنهاد خود اقدام نمایند.

شرکت غله و خدمات بازرگانی منطقه یک استان مرکزی ۱۸۰۲

مزایده فروش ملک تجاری ایران تایر

شرکت تولید ایران تایر (سهامی) در نظر دارد ششدانگ یک باب ملک تجاری به صورت مزایده به فروش برساند. به گزارش خبرنگار مناقصه‌مزایده، شرکت تولید ایران تایر (سهامی) در نظر دارد ششدانگ یک باب ملک تجاری به پلاک ثبتی ۱۱۴/۱۴۳۲۷ واقع در بخش دوازده دهستان غار به آدرس تهران، خانی‌آباد نو، شهرک بستان، خیابان گلستان، پلاک ۵ را با مشخصات و شرایط ذیل به صورت مزایده به فروش برساند.

الف) مشخصات ملک- ششدانگ یک واحد تجاری در طبقه همکف، به مساحت ۵۳/۱۵ متر مربع، قطعه چهارم تفکیکی شماره ۱۱۴/۱۴۳۲۷ به انضام کلیه حقوق ناشی از سرقفلی و حق کسب و پیشه و تجارت شامل انشعاب برق، تلفن، اشتراک آب و گاز شهری و دارای سرویس بهداشتی می‌باشد.

ب) قیمت پایه و چگونگی انجام مراحل:

قیمت پایه ملک فوق به مبلغ ۲/۶۰۰/۰۰۰/۰۰۰ ریال (دو میلیارد و ششصد میلیون ریال) تعیین می‌گردد. سپرده شرکت در مزایده به صورت چک بانکی رمزدار در وجه شرکت تولیدی ایران تایر به مبلغ ۱۳۰/۰۰۰/۰۰۰ ریال می‌باشد.

لذا از کلیه اشخاص حقیقی و حقوقی علاقه‌مند خرید دعوت می‌گردد جهت کسب اطلاعات بیش‌تر و هماهنگی جهت بازدید از ملک تجاری از تاریخ درج آگهی تا مدت ۱۰ روز با شماره تلفن ۴۴۵۰۸۹۹۵-۰۲۱ (به استثنای ایام تعطیل) تماس حاصل فرمایند و متعاقباً می‌بایست پس از بازدید از ملک مزبور پیشنهاد خود را بدون هرگونه ابهام و قید و شرط با امضای در پاکت سربسته به انضمام اصل چک رمزدار بانکی (سپرده) حداکثر تا ساعت ۱۰ صبح تاریخ ۸۹/۶/۱۵ به آدرس شرکت تولیدی ایران تایر، تهران، کیلومتر ۵ جاده مخصوص کرج، کدپستی ۳۴۷۱۱-۱۳۹۸۸ به صورت پست سفارشی ارسال نمایند و رسید پستی را تا اعلام نتایج نزد خود به عنوان رسید نگهداری نمایند و یا به صورت حضوری به دبیرخانه شرکت واقع در آدرس فوق تحویل و رسید دریافت نمایند. ضمناً بر روی پاکت پستی یا تحویل حضوری حتماً قید گردد «جهت شرکت در مزایده ملک تجاری خانی‌آباد نو» می‌باشد. پیشنهادهای سربسته رأس ساعت ۱۴ روز ۸۹/۶/۱۶ در محل شرکت بازگشایی و قرائت شده و نتایج متعاقباً اعلان خواهد گردید. ضمناً حضور شرکت‌کنندگان در زمان گشایش پاکات مزایده بلامانع می‌باشد. ملک عرضه شده با وضعیت موجود به فروش می‌رسد لذا بازدید از ملک الزامی است.

پیشنهادات فاقد سپرده، مخدوش، مبهم و مشروط از درجه اعتبار ساقط و رعایت مفاد فرم شرکت در مزایده الزامی می‌باشد. شرکت، در رد یا قبول قطعی کلیه پیشنهادها مختار است.

آگهی مناقصه دو مرحله‌ای شماره ۸۹/۲۳

شرکت مدیریت تولید برق اهواز - نیروگاه رامین درنظر دارد عملیات خرید، نصب و راه اندازی ایرکاندیشن ساختمان کلید خانه‌های اصلی فاز یک خود را از طریق پیمانکاران واجد شرایط که سابقه کار مرتبط با موضوع مناقصه را داشته باشند واگذار نماید.

الف: شرح مختصر مناقصه: عملیات خرید، نصب و راه اندازی ایرکاندیشن ساختمان کلید خانه های اصلی فاز یک

لذا از شرکت‌هایی که آمادگی انجام خدمات مذکور و توان تهیه ضمانت‌نامه بانکی شرکت درمناقصه به مبلغ ۸۹/۰۰۰/۰۰۰ (هشتاد و نه میلیون ریال) را به عنوان تضمین شرکت در مناقصه و همچنین مبلغ ده درصد کل مبلغ پیشنهادی (درصورت برنده شدن به عنوان تضمین حسن انجام تعهدات) دارند دعوت می‌شود از تاریخ ۸۹/۰۶/۰۲ لغایت ۸۹/۰۶/۱۱ جهت دریافت اسناد مناقصه با در دست داشتن فیش واریزی به مبلغ ۲۰۰,۰۰۰ ریال به حساب سیبا شماره ۰۱۰۵۸۷۸۰۹۰۰۰۷ در وجه شرکت مدیریت تولید برق اهواز - نیروگاه رامین به آدرس: اهواز- کیلومتر ۲۰ جاده مسجد سلیمان، شرکت مدیریت تولید برق اهواز- نیروگاه رامین و یا به دفتر نمایندگی: تهران - خیابان سهروردی شمالی، خیابان برازنده، پلاک ۴۸، واحد ۴ مراجعه نمایند.

ضمناً شماره تلفن ۴۴۶۰۹۵۶ (اداره قراردادها) اهواز و ۸۸۵۴۵۷۸۴ آماده پاسخگویی به سؤالات پیمانکاران می‌باشد.

حق الدرج آگهی به عهده برنده مناقصه می‌باشد.

www.Raminpower.ir

روابط عمومی شرکت مدیریت تولید برق اهواز (نیروگاه رامین)

نوبت دوم

آگهی مناقصه

شرکت غله و خدمات بازرگانی منطقه ۱ «کشور» (سهامی خاص)

شرکت غله و خدمات بازرگانی منطقه یک استان مرکزی در نظر دارد عملیات تخلیه و بارگیری و عملیات حمل و توزیع کالا برگ اساسی شهری در سطح استان مرکزی را از طریق مناقصه واگذار نمایند. لذا از کلیه شرکت‌ها و پیمانکاران واجد شرایط و مورد تایید معاونت هماهنگی و امور عمرانی استانداری و یا اداره کل کار و امور اجتماعی دعوت می‌شود جهت کسب اطلاعات و دریافت اسناد از تاریخ نشر آگهی به مدت ۱۰ روز کاری به دفتر امور قراردادها شرکت غله واقع در خیابان ۱۵ خرداد جنب دادگستری مراجعه نموده و با توجه به شرایط و اسناد مناقصه مبادرت به تسلیم پیشنهاد خود اقدام نمایند.

شرکت غله و خدمات بازرگانی منطقه یک استان مرکزی ۱۸۰۱

موضوع: آگهی مزایده

شرکت پتروشیمی مارون

نوبت اول

۱۳۸۹/۱۳۷

شرکت پتروشیمی مارون واقع درمنطقه ویژه اقتصادی ماهشهر سایت ۲ در نظر دارد حدود ۱۲۰ تن پودر و کلوخه ضایعاتی پلی پروپیلن خود را از طریق مزایده عمومی به فروش رساند، متقاضیان می‌توانند از تاریخ درج آگهی نوبت دوم ظرف مدت ۷ روز جهت بازدید و دریافت شرایط مزایده به نشانی یاد شده مراجعه و یا از طریق وب سایت WWW.MPC.IR اقدام نمایند.

تلاش آفرینش بالندگی

روابط عمومی شرکت پتروشیمی مارون

آگهی مناقصه خدمات اداری شرکت غله استان مرکزی اراک

شرکت غله و خدمات بازرگانی منطقه ۱ «کشور» (سهامی خاص)

نوبت اول

شرکت غله و خدمات بازرگانی منطقه یک استان مرکزی در نظر دارد خدمات اداری شامل (نظافت باغبانی، تلفنخانه، دبیرخانه، ماشین نویسی و ...) را برای یک سال شمسی از طریق مناقصه واگذار نمایند. لذا از کلیه پیمانکاران واجد شرایط و مورد تایید معاونت هماهنگی و امور عمرانی استانداری و یا اداره کل کار و امور اجتماعی دعوت می‌شود جهت کسب اطلاعات و دریافت اسناد از تاریخ نشر آگهی به مدت ۱۰ روز کاری به واحد امور قراردادها مراجعه نموده و با مطالعه شرایط دریافت اسناد مربوط به مناقصه و متن پیمان نسبت به تسلیم پیشنهاد خود اقدام نمایند.

شرکت غله و خدمات بازرگانی منطقه یک استان مرکزی ۱۸۰۰

ردیف	روزشمار	شماره مناقصه	نام مناقصه‌گزار	مبلغ برآورد شده	نوع، کمیت و کیفیت کالا و خدمات:
					خدماتی
					امور مالی، اعتباری، بازار و حقوقی
					اجاره اموال منقول و غیرمنقول
۱	۱۴	۸۹/۳۴	شهرداری کاشان		اجاره ۲ دستگاه غلطک CA۲۵ ضربه ای ویبره ای
۲	۶		دانشگاه آزاد اسلامی واحد یم		واگذاری سالن آمفی تئاتر به مساحت ۲۹۰ مترمربع و محوطه سازی ساختمان دانشکده معماری به مساحت ۱۵۰۰۰ مترمر
۳	۲	نوبت اول	شرکت آب منطقه ای سیستان و بلوچستان		اجاره یک دستگاه لایروب هلندی IHC
					تعمیر و نگهداری، راهبری و بهینه سازی، عملیات فنی و کارگاهی
					اتوماسیون، مانیتورینگ و مکانیزاسیون (پروژه های)
۴	۹	۸۹/۲۸۴	شرکت روغنکشی خرمشهر		نصب سیستم مانیتورینگ مخازن کارخانجات خود
					تعمیر و نگهداری و بازسازی، بهینه سازی و راهبری
۵	۲۳	۸۹/۵	شرکت مخابرات استان ایلام	۲,۸۷۲,۳۲۰,۰۰۰ ریال	بهینه سازی شبکه تلفن همراه سایت های استان
۶	۲۲	۸۹/۱۸	شرکت بهره برداری راه آهن شهری تهران و حومه		فراخوان: واگذاری بهسازی و تعویض بالادست خط پنج متروی تهران و حومه حد فاصل ایستگاه صادقیه (تهران) تا ایستگ
۷	۱۱		شرکت پتروشیمی شهید تندگویان		واگذاری پروژه سیستم مکانیزه مدیریت نگهداری و تعمیرات (CMMS) واقع در فاز یک خود واقع در منطقه ویژه اقتص
۸	۱۰	ICT/۸۹/۰۱	سازمان بنادر و دریانوردی		راهبری شبکه کامپیوتری و تعمیر و نگهداری تجهیزات رایانه ای
۹	۱۰	۸۹/۱۱س	شرکت ارتباطات سیار		واگذاری بازسازی و تعمیرات ساختمان مرکز کوی کن خود
۱۰	۱۰		شرکت کشت و صنعت حکیم فارابی خوزستان		واگذاری عملیات نگهداری و تعمیرات مکانیک و برق کارخانه، عملیات حمل کل کارخانه توسط دو دستگاه کامیون، عملیات
۱۱	۹	نوبت اول	شرکت گاز استان تهران		خرید، نصب، تعمیر، بازسازی و کالیبراسیون کنتور و رگولاتور مشترکین گاز مناطق یازدهگانه گازرسانی تهران
۱۲	۸	۱-۸۹-۱۳/۲	شرکت کشت و صنعت نیشکر هفت تپه		واگذاری عملیات بازسازی و بهینه سازی دو دستگاه ترازوی شکر سفید کارخانه تولید شکر خود
۱۳	۸	۸۹/۶	شرکت مخابرات خراسان جنوبی		نگهداری و پشتیبانی سوئیچ، MDF، کافوی نوری و تغذیه نوری و تغذیه نیروی مراکز انقلاب، شاهد، شهید رجایی و مرکز
۱۴	۷	۸۹/۳۹	شرکت مخابرات استان همدان		نگهداری حوضچه و کانال و گاز کنترل در همدان
۱۵	۶	نوبت دوم	اداره کل حمل و نقل و پایانه های استان کرمانشاه		واگذاری نگهداری امور خدماتی پایانه مرزی خسروی
۱۶	۶		شرکت سهامی مزرعه نمونه		بازسازی و نوسازی سیستم بروندتی سردخانه و کشتارگاه صنعتی خود
۱۷	۶	نوبت اول	شهرداری ابهر	۴۰۰,۰۰۰,۰۰۰ ریال	بازسازی و احداث کانال در میدان جانباز و مطهری
۱۸	۶	۸۷۱۹۰۰۱۳	منطقه ۸ عملیات انتقال گاز		بازسازی ساختمان و سوله واحد عملیات ساختمانی
۱۹	۵	۸۹/۲۲۰	اداره کل راه آهن شمالغرب		فراخوان: تعمیر و نگهداری دستگاه های علائم الکتریکی راه آهن شمالغرب
۲۰	۵	نوبت اول	شرکت شهرک های صنعتی گیلان	۵,۹۷۷,۷۴۸,۲۰۳ ریال	فراخوان: انجام خدمات فنی و مهندسی بهره برداری، راهبری و نگهداری تصفیه خانه فاضلاب شهرک صنعتی سیاهکل و
۲۱	۴	نوبت اول	دانشکده علوم پزشکی شهرستان نیشابور		انجام امور نگهداری و تعمیر و راهبری تاسیسات مکانیکی و الکتریکی خود
۲۲	۴	نوبت اول	شرکت خدمات مهندسی و تجهیزات صنعتی توربین جنوب		فراخوان: تعمیرات اساسی تفکیک گرها و مخازن بهره برداری و نمکزدایی شرکت نفت و گاز آغاجاری در نیمه دومسال ۹.
۲۳	۴	۸۹/۰۱۸	شرکت خدمات مهندسی و تجهیزات صنعتی توربین جنوبم ت ج		فراخوان: واگذاری تعمیرات اساسی مخازن کارخانجات نمکزدایی شرکت نفت و گازگچساران در نیمه دوم سال ۸۹
۲۴	۴	۸۹/۰۲۰/	شرکت خدمات مهندسی و تجهیزات صنعتی توربین جنوبم ت ج		واگذاری عملیات مربوط به تعمیرات اساسی تفکیک گرها و مخازن بهره برداری گچساران در ۶ ماهه دوم سال ۸۹
۲۵	۴	نوبت اول	شرکت سایپا		انجام عملیات نگهداری، تعمیرات، نصب و راه اندازی و کالیبراسیون سیستم های اعلام اطفائ حریق خود
۲۶	۳	۸۹/م-۳۳/۶-۳۴۳۳	شرکت ملی حفاری ایران	۱,۴۹۹,۵۹۵,۶۵۹ ریال	تامین خدمات اجرایی مربوط به طرح بازسازی استراحتگاه بازرسی و سالن غذاخوری و نمازخانه اداره ابزار در گردش خود
۲۷	۱		یک شرکت بزرگ خدماتی		واگذاری پروژه بازسازی ساختمان مرکزی خود به متراژ تقریبی ۲۰۰۰۰ مترمربع
					عملیات فنی (عایقکاری و ایزولاسیون، جوشکاری، پوشش دهی، رنگ آمیزی و ...)
۲۸	۴	۸۹/ب/۱۵۰	شرکت مهندسی خدمات صنعتی ایران خودرو (ایسیکو)		خرید مواد اپوکسی و اجرای عملیات اصلاح و ترمیم، لکه گیری و گروت ریزی سطوح اپوکسی و اصلاح درزژوئن سالن ها د
					خدمات عمومی اداری، پشتیبانی، رفاهی و فرهنگی
					چاپ و نشر و بسته بندی
۲۹	۱۴	۲۰-۸۹	شرکت شیر پاستوریزه پگاه گلپایگان		خرید جعبه گرد مقوایی پنیر پرورده (خارجی) مورد نظر خود
					حمل و نقل
۳۰	۱۲	۳۰۵	شرکت بهره برداری قطار شهری مشهد و حومه		بارگیری، حمل و تخلیه ۶۰ دستگاه واگن های LRV خط یک قطار شهری مشهد
۳۱	۱۰	نوبت دوم	شرکت غله و خدمات بازرگانی منطقه یک استان مرکزی		عملیات تخلیه و بارگیری و عملیات حمل و توزیع کالا برگ اساسی شهری در سطح استان مرکزی
۳۲	۶		شرکت غله و خدمات بازرگانی منطقه ۱۱		واگذاری انجام عملیات حمل سالانه چهار صد و پنجاه هزار تن و به قرار روزانه یکهزار و چهارصد تن گندم از سیلوها و ا
۳۳	۶	ق/۸۹/۷	شرکت غله و خدمات بازرگانی منطقه یک		عملیات تخلیه و بارگیری انواع کالاهای اساسی، موجود در انبارها و سردخانه ها و گندم سیلوها و انبارهای خود در استان
۳۴	۶	۸۹/۹	شرکت مکاموتور		انجام کلیه امور ترخیص، نظارت و بارگیری محموله های صادراتی و وارداتی متعلق به شرکت و نیز نظارت کامل بر اقدامات
					خدمات عمومی اداری و پشتیبانی
۳۵	۱۵		سازمان فرهنگی و تفریحی شهرداری مشهد		چاپ بنر تبلیغاتی طبق سفارش حدود ۳۰/۰۰۰ متر مربع
۳۶	۱۵	۸۹/۱	منطقه ۱۷ پستی		واگذاری امور خدماتی (نظافت و باربری و پشتیبانی)
۳۷	۱۴	۱۶۹۶۹۸	شرکت گاز استان خراسان جنوبی		انجام خدمات بهره برداری و امداد ناحیه فردوس (شهرهای فردوس، اسلامیه، آیسک، سرایان، سه قلعه و بشرویه)
۳۸	۱۲	۱۹-۸۹	شرکت شیر پاستوریزه پگاه گلپایگان		خرید و سرو غذای کارکنان شرکت
۳۹	۱۰		دانشگاه علوم پزشکی و خدمات بهداشتی درمانی شهید بهشتی		واگذاری امور تهیه و طبخ وعده ناهار کارکنان و دانشجویان دانشگاه
۴۰	۱۰	نوبت اول	شرکت غله و خدمات بازرگانی منطقه یک استان مرکزی		واگذاری خدمات اداری شامل نظافت، باغبانی، تلفنخانه، دبیرخانه، ماشین نویسی و ...
۴۱	۱۰		شرکت غله و خدمات بازرگانی منطقه یک استان مرکزی		واگذاری کلیه عملیات راهبری سیلوهای اراک
۴۲	۱۰	۸۹/۱۳۱-۵-۱۵۴	شرکت کشت و صنعت دعبل خزاعی		واگذاری عملیات کیسه گیری، دوخت و سردوزی شکر
۴۳	۹	م۷۰۱۱۳	شرکت حمل و نقل و خدمات دریایی آبادان		تهیه و طبخ غذای پرسنل
۴۴	۹	نوبت اول	شرکت گاز استان تهران		انجام امور خدمات متقاضیان، مشترکین، امداد و تعمیرات اعمار منطقه ۸ گازرسانی تهران
۴۵	۹	نوبت اول	شرکت گاز استان سمنان		انجام خدمات عمومی و پشتیبانی سال ۸۹
۴۶	۹	۸۹/ت/۴	شرکت مخابرات استان تهران		انجام خدمات پاسخگویی و پردازش، ورود و اصلاح اطلاعات تلفنی ۱۱۸ تهران
۴۷	۹	نوبت اول	شهرداری بندرعباس		پاکسازی و جمع آوری زباله و امور خدمات شهری در محدوده نواحی ۱و۳و۴
۴۸	۹	۸۷۵۹۰۰۷۵	منطقه ۱ عملیات انتقال گاز		فراخوان: تامین خدمات رانندگی و تعمیرگاهی منطقه
۴۹	۸		شرکت سیمان شرق		واگذاری بخشی از خدمات ایاب و ذهاب پرسنلی و جابجایی و نقل و انتقال وسایل و لوازم خود به وسیله خودروی سواری
۵۰	۷	۸۹/۲	دانشگاه شهرکرد		واگذاری خدمات تهیه، تامین، طبخ و توزیع غذای دانشکده هنر فارسان در سال تحصیلی ۹۰-۸۹
۵۱	۷		دانشگاه فردوسی مشهد		۱- ایجاد، بازسازی و تجهیز آشپزخانه مرکزی ۲- تامین مواد، طبخ و توزیع غذای دانشجویان خود
۵۲	۷	۸۸-۳۰-۱۱	راه آهن جمهوری اسلامی ایران		انجام عملیات سیر و حرکت اداره کل راه آهن شرق
۵۳	۷	۱۵۱۶۴۵	شرکت پالایش گاز بیدبلند		انجام کارهای روزمره مخابرات شرکت پالایش گاز بیدبلند
۵۴	۷	۸۹/۰۷۴/م.م.خ	شرکت خدمات رفاهی نفت		انجام خدمات تهیه، طبخ و توزیع سه وعده غذا (صبحانه_ ناهار و شام) و انجام خدمات اتاقداری در مهمانسرای خرمکوشک
۵۵	۷	۸۸-۳۰-۱۱	شرکت راه آهن جمهوری اسلامی ایران		انجام عملیات سیر و حرکت اداره کل راه آهن شرق
۵۶	۶		بیمارستان استاد عالی نسب تبریز		واگذاری امورات انتظامی بیمارستان
۵۷	۶	م/۸۹/۰۲۰	شرکت پالایش نفت تهران		فراخوان: تهیه، طبخ و توزیع غذای کارکنان
۵۸	۶	م/۸۹/۰۱۹	شرکت پالایش نفت تهران		فراخوان: ایاب و ذهاب کارکنان روزکار و نوبت کار شرکت به وسیله سواری
۵۹	۶	ق/۸۹/۶	شرکت غله و خدمات بازرگانی منطقه یک		واگذاری کلیه امور خدمات عمومی خود در استان تهران
۶۰	۶		شهرداری بندر امام خمینی (ره)		اخذ عوارض از کامیونهای ورودی به شهر
۶۱	۶	نوبت اول	شهرداری چهاردانگه	۲۲۴,۰۰۰,۰۰۰ ریال	اجرای طراحی و نقاشی در نقاط پرتردد شهر و ورودی و خروجی شهر
۶۲	۶		مجموعه ورزشی تفریحی تله کابین توچال		واگذاری سرویس ایاب و ذهاب مراجعین از درب ورودی دوم(ابتدای مسیر پیاده روی) تا ایستگاه اول تله کابین توچال
۶۳	۶	نوبت اول	مجموعه ورزشی تفریحی تله کابین توچال		واگذاری سرویس ایاب و ذهاب پرسنل
۶۴	۵	نوبت سوم	شرکت غله و خدمات بازرگانی منطقه هشت آذربایجان غربی		راهبری سیلوی های شهرستان خوی، سیلوی کریم آباد ارومیه، سیلوی شهید ولیپور (شماره یک ارومیه)، مهاباد و انبار غا
۶۵	۵		مرکز تحقیقات ساختمان و مسکن		تهیه و سرو غذا با میانگین ۳۰۰ نفر از کارکنان خود
۶۶	۴	نوبت اول	اداره کل کار و امور اجتماعی استان اصفهان	۳,۰۵۰,۰۰۰,۰۰۰ ریال	واگذاری امور خدمات عمومی
۶۷	۴		دانشگاه صنعت نفت		تامین خدمات تنظیفات محیط آموزشی دانشکده نفت اهواز
۶۸	۴		دانشگاه صنعت نفت		تامین خدمات نگهداشت فضای سبز دانشکده نفت اهواز
۶۹	۴	۸۸/۷۰۳/۱۹۷	شرکت برق منطقه‌ای تهران	۱,۰۰۰,۰۰۰,۰۰۰ ریال	واگذاری خدمات نگهداری و پشتیبانی شبکه، مرکز داده، شبکه محلی و گسترده
۷۰	۴	۸۹/۱۳	شرکت پالایش نفت امام خمینی (ره) شازند		انجام خدمات اداری و پشتیبانی
۷۱	۴		شرکت صنایع معدنی شهاب سنگ		واگذاری عملیات راهبری خط تولید سنگ تزئینی موجود در کارخانه سنگبری خود واقع در شهرک صنعتی البرز(استان قز
۷۲	۴	۸۹/ب/۱۵۲	شرکت مهندسی خدمات صنعتی ایران خودرو (ایسیکو)		انجام خدمات نظافت صنعتی سالن رنگ ۴(برمن و هیدن) و کابین رنگ تکمیل کاری مونتاژ ۳و۲ شرکت ایران خودرو
۷۳	۴		یک موسسه دولتی		ارائه خدمات سرویس ایاب و ذهاب کارکنان خود
۷۴	۲	م/الف/۲۷۵۹	شرکت توسعه منابع آب و نیروی ایران		انجام امور خدماتی کارگاه سد و نیروگاه کارون ۴
۷۵	۲	نوبت اول	شرکت غله و خدمات بازرگانی منطقه ۲		کارشناسی کیفیت انواع برنج پر محصول توسط شرکت های دارای گواهینامه بازرسی از موسسه استانداردیا سایر موسسه
۷۶	۲	۸۱۱/۱۰۶۳۴	شرکت ملی پخش فرآورده های نفتی منطقه کرمان		واگذاری امور عملیاتی، فنی (روتین A,B) خدماتی، ایمنی، کامپیوتر، کنترل کیفیت انبار نفت شماره یک کرمان به صورت
۷۷	۱	نوبت اول	مرکز آموزش جهاد کشاورزی استان اصفهان		انجام امور طبخ و توزیع غذای دانشجویان
۷۸	۰		شرکت آب و فاضلاب مشهد	۱,۰۰۰,۰۰۰,۰۰۰ ریال	انجام عملیات مربوط به برقراری حفاظت و مراقبت در سطح تاسیسات و اماکن (توسط مامورین شاغل نیروی انتظامی)
					فناوری اطلاعات و رایانه (مطالعات، طراحی، نرم افزار، سخت افزار، شبکه)
۷۹	۱۴	نوبت اول	سازمان فن آوری اطلاعات و ارتباطات شهرداری مشهد	۵۰۰,۰۰۰,۰۰۰ ریال	خرید، نصب و راه اندازی تجهیزات خودرویی سامانه کنترل خودروهای شهرداری مشهد (AVL)
۸۰	۹	۱۹	سازمان گسترش و نوسازی صنایع ایران		طراحی، خرید، نصب، آموزش و پشتیبانی تجهیزات و ابزارهای مرکز داده با رویکرد مجازی سازی (IRTUALIZATION)
۸۱	۹	۸۹/۱۳	شرکت مجتمع صنعتی اسفراین		ارتقای نرم افزار ماشین های آهنگری خود واقع در شهرستان اسفراین
۸۲	۶		دانشگاه آزاد اسلامی واحد سراوان		خرید تجهیزات و اجرای شبکه داخلی
۸۳	۶		دانشگاه آزاد اسلامی واحد سراوان		خرید تجهیزات و اجرای شبکه داخلی

ردیف	روزشمار	شماره مناقصه	نام مناقصه‌گزار	مبلغ برآورد شده	نوع، کمیت و کیفیت کالا و خدمات:
۸۴	۳	نوبت اول	سازمان ثبت اسناد و املاک کشور		تهیه بخشی از نیازمندیهای خود در زمینه سرویس اینترنت و سرویس vpn
۸۵	۰		شرکت آب و فاضلاب مشهد	۱,۵۲۱,۴۵۰,۰۰۰ ریال	اجرای عملیات پشتیبانی سخت افزار در کلیه ساختمانهای شرکت آب و فاضلاب مشهد
					نیروی انسانی (تامین)
۸۶	۸	۸۹-۷۳۱	اداره مخابرات شهرستان فریدن		تامین نیروی انسانی خدمات نگهبانی، مالی و اداری، نظافت و پذیرایی ساختمانها، خدمات نگهداری تلفنهای همگانی، نگهد
					مطالعه، طراحی، مشاوره و مهندسی، آموزش و پژوهش
					مطالعات، طراحی و مشاوره، خدمات مهندسی
۸۷	۱۶	۷۰۵۳	شهرداری بجنورد		واگذاری طرح جامع ترافیکی شهر بجنورد (از طریق توان سنجی و ارزیابی مشاوران به شرکت های مندسین مشاور)
۸۸	۱۶	۷۰۵۴	شهرداری بجنورد	۴۰۰,۰۰۰,۰۰۰ ریال	مطالعه و طراحی تقاطع غیر هم سطح چهار راه شهدا
۸۹	۱۴	۸۹/عمران/۱۵	اداره کل بنادر و دریانوردی استان هرمزگان	۶۹۲۶۲۶۸۷۵ ریال	انجام خدمات مطالعات و نظارت بر پروژه تعمیرات اساسی آسفالت جاده ها و محوطه های مجتمع بندری شهید رجایی
۹۰	۷	۸۹/۴	شرکت مخابرات استان چهارمحال و بختیاری		ارائه سرویس های ارزش افزوده شامل سرگرمی، اطلع رسانی، مشاوره و غیره
۹۱	۶	۸۹/۱۶	شرکت توزیع نیروی برق استان ایلام		انجام کار ترموگرافی از پستهای هوایی و زمینی و تجهیزات جانبی و پایه ها
۹۲	۶	۱۰-۲۰۲۶۸/۲	شهرداری قائم شهر		تهیه طرح بهسازی و نوسازی بافت فرسوده قائم شهر
۹۳	۵	نوبت اول	شرکت شهرک های صنعتی گیلان		فراخوان: طراحی تصفیه خانه فاضلاب ناحیه صنعتی کوچیچال
۹۴	۵	نوبت اول	شرکت شهرک های صنعتی گیلان		فراخوان: اجرای خدمات فنی و مهندسی مراحل اول و دوم طراحی تصفیه خانه فاضلاب شهرک صنعتی رودسر
۹۵	۴	۸۹/۱۲	شرکت پالایش نفت امام خمینی (ره) شازند		انجام حجم خدمات پشتیبانی مهندسی شامل: نقشه کشی، نقشه برداری، رهبری بایگانی فنی و کتابخانه
۹۶	۲	نوبت اول	اداره کل راه وترابری استان قزوین		انجام مطالعات مهندسی ارزش پروژه قزوین- الموت- تنکابن به مهندسین مشاور پایه ۱ یا ۲
					ساخت، نصب، اجرا و راه اندازی
					اجرای پروژههای عمرانی و اکتشافی
					آب
۹۷	۷	۸۹/۲۲	شهرداری کاشان	۶۵۶,۴۸۰,۰۳۲ ریال	واگذاری عملیات بهسازی رودخانه طاهرآباد
۹۸	۵	نوبت اول	شرکت آب و فاضلاب استان آذربایجان غربی	۱۳۲۲۱ میلیون ریال	آبرسانی به شهر میاندوآب
۹۹	۵	۴۱۴/۱۷۷۸۵	شرکت آب و فاضلاب شیراز	۲,۳۶۸,۹۰۵,۰۰۰ ریال	واگذاری عملیات حفاری، لوله گذاری، مرمت و نصب انشعاب آب در اقطار مختلف به صورت پراکنده در محدوده منطقه یک
۱۰۰	۴	۸۹/۴۵	سازمان جهاد کشاورزی خوزستان	۷,۲۲۸,۷۸۴,۸۲۵ ریال	احداث سازه ها و دریچه ها و نصب دریچه های ورودی و خروجی انهار شادگان
۱۰۱	۳	۸۹/ق/۲۲۱	شرکت آب و فاضلاب روستایی استان خوزستان		احداث خطوط انتقال آب و پساب روستاهای جنگیه و مظفریه، تهیه و ساخت و راه اندازی تابلوهای فشار ضعیف، متوسط و
					ارتباطات و برق (نیرو)
۱۰۲	۹		شرکت مخابرات استان تهران		اجرا و توسعه شبکه انتقال مرکز تلفن خانم الانبیاء اداره کل مخابرات منطقه غرب استان تهران
۱۰۳	۸	۸۹/۲۲۴	شرکت توزیع نیروی برق خراسان جنوبی		انتخاب پیمانکار برای اجرای پروژه های برق رسانی در سطح شرکت
۱۰۴	۷	۸۹/۱۰	شرکت توزیع نیروی برق استان لرستان	۶,۵۰۰,۰۰۰,۰۰۰ ریال	اجرای عملیات برق رسانی به روستاهای فاقد برق استان لرستان به تعداد ۲۳ روستا در محدوده شهرستانهای خرم آباد،
۱۰۵	۷	ک م ق/ ۸۹/۵۱۰	شرکت ملی پخش فرآورده‌های نفتی منطقه قم		تهیه و نصب پرژکتور های LED جهت روشنایی دیوارهای انبار نفت منطقه قم با توان مصرفی ۳۸ وات و دمای تحمل ۵۰
۱۰۶	۶	۸۷۱۹۰۰۱۴	منطقه ۸ عملیات انتقال گاز		اجرای نواقصات مسیر خط انتقال برق اختصاصی تاسیسات تقویت فشار گاز هشترود
۱۰۷	۴	۸۹/۳۰۲/۱۰	شرکت برق منطقه‌ای تهران		اجرای عملیات سیم کشی خط انتقال نیروی ۲۳۰ کیلوولت دو مداره باندل دو سیمه پست پرند-شمس آباد
۱۰۸	۴	۸۹/۱۱۹	شرکت توزیع نیروی برق استان قزوین	۷,۰۵۰,۰۰۰,۰۰۰ ریال	برق رسانی به روستاهای آکوجان، بابین، عمند، گلدره، قره دولو، دامداری، رودک، محمد آباد، مسکن مهر محمدیه، مجتمع
۱۰۹	۳		گروه صنایع سیمان کرمان	۲,۰۹۴,۴۴۵,۴۳۴ ریال	اجرای عملیات احداث پست mv کارخانه
					پروژه های کلید در دست
۱۱۰	۹		سازمان جهاد کشاورزی استان لرستان	۴۰۰۰ میلیون ریال	واگذاری رپیر زدن بستر سایپس، رگلاژ، پروفیله کردن بستر و تایید آزمایشگاه مربوط اجرای لایه بیس به ضخامت CM
					تاسیسات و تجهیزات
۱۱۱	۱۲	۸۹/۲۳	شرکت مدیریت تولید برق اهواز - نیروگاه رامین		عملیات خرید، نصب و راه اندازی ایرکاندیشن ساختمان کلیدخانه های اصلی فاز یک خود
۱۱۲	۱۱	۸۹/۷۲	شرکت گاز استان خوزستان		اجرای ۱۴ کیلومتر شبکه و ۴۰۰ انشعاب پراکنده شهر هندیجان
۱۱۳	۱۱	۸۹/۷۳	شرکت گاز استان خوزستان		اجرای ۲۵ کیلومتر شبکه و ۸۰۰ انشعاب پلی اتیلن پراکنده شهر میدون و روستاهای دهستان هپرو
۱۱۴	۹	نوبت اول	شرکت گاز استان تهران		نصب کنتور و رگولاتور مشترکین گاز شهرستان پاکدشت
۱۱۵	۹	نوبت اول	شرکت گاز استان تهران		گاز رسانی به روستاهای باغبان کلا، تکیه و اغشت ساوجبلاغ
۱۱۶	۹	نوبت اول	شرکت گاز استان تهران		نصب، جمع آوری و جابجایی انشعابات منطقه۱۱ گازرسانی تهران
۱۱۷	۹	۸۹-۵۸	شرکت گاز استان مرکزی		عملیات اجرای انشعابات روستاهای طور و بهادرستان از توابع شهر فرمهین
۱۱۸	۹	۱۷۱۵۳۱	شرکت گاز استان مرکزی		عملیات اجرای انشعابات روستاهای کلنغ نشین و قلعه ارجناوند از توابع شهر فرمهین
۱۱۹	۹	۱۷۱۵۱۱	شرکت گاز استان مرکزی		عملیات اجرای انشعابات روستاهای جیریا و قطار آقاج سفلی از توابع شهرستان اراک
۱۲۰	۹	۸۹-۶۰	شرکت گاز استان مرکزی		عملیات گاز رسانی به حفره های پراکنده در سطح شهرستان محلات
۱۲۱	۹	۸۷۵۹۰۰۷۳	منطقه ۱ عملیات انتقال گاز		فراخوان: ساخت و نصب اگزاست تاسیسات شهید مصطفوی
۱۲۲	۸	۸۹/۶۹	شرکت گاز استان فارس		اجرای عملیات نشت یابی
۱۲۳	۷	نوبت اول	شرکت آب و فاضلاب استان زنجان	۴,۹۷۴,۲۲۳,۶۸۰ ریال	انجام پروژه عملیات لوله گذاری فاضلاب شهر زنجان (خط انتقال فاضلاب شهرک غرب و انفصالات باقیمانده شبکه فاضلاب
۱۲۴	۷	۸۷۳۹۰۰۱۱	شرکت منطقه ۴ عملیات انتقال گاز		تکمیل و راه اندازی تاسیسات مکانیک و برق منازل جدید الاحداث مجتمع تاسیسات تقویت فشار گاز دهق
۱۲۵	۴	۸۹/۶۷	شرکت گاز استان فارس		احداث ۲۵۰۰۰ متر پروژه گازرسانی فولادی/ پلی اتیلن تا قطر ۱۰ با فشار ۶۰ PSI به صورت متفرقه و پراکنده به روش
۱۲۶	۴	۸۹/۴۲	شرکت گاز استان فارس		اجرای پروژه گازرسانی
۱۲۷	۴	۸۹/۶۵	شرکت گاز استان فارس		اجرای پروژه گازرسانی
۱۲۸	۴	۸۹/۶۸	شرکت گاز استان فارس		احداث ۲۵۰۰ فقره انشعاب فولادی/پلی اتیلن به صورت تکی پراکنده و متفرقه به روش تامین کالا، تجهیزات، نصب به
					راه و ترابری
۱۲۹	۱۷	۳۵	شهرداری کرج	۱۰,۷۰۰,۰۰۰,۰۰۰ ریال	اجرای بلوار خوارزمی (منطقه ۶)
۱۳۰	۹		شرکت مخابرات استان تهران		عملیات مرمت آسفالت در پیاده رو و سواره رو و مرمت موزاییک، سنگ و خشکه چینی به صورت موضعی با تامین مصالح
۱۳۱	۸	۸۹-۷	شهرداری مشهد منطقه ۶	۱,۲۲۸,۸۴۸,۴۸۸ ریال	انجام کلیه عملیات مربوط به رفع معابر عمومی و پاکسازی فضای عمومی
۱۳۲	۷		سازمان عمران شهرداری اصفهان		اجرای شمع های پروژه پارکینگ های زیرگذر میدان امام علی (ع)
۱۳۳	۷	۸۹/۱۰	شرکت عمران شهر جدید بهارستان		واگذاری عملیات اجرای زیرسازی و آسفالت معابر فاز ۳ و باقیمانده معابر فازهای ۱ و ۲ واقع در شهر بهارستان
۱۳۴	۷		شهرداری بندر لنگه		فراخوان: اجرای آسفالت کوچه و معابر سطح شهر، توسعه و احداث پارک ساحلی (با برآوردهای ۵,۳۰۰,۰۰۰,۰۰۰ ریال و
۱۳۵	۷	نوبت اول	شهرداری منطقه ۲ کرمان	۵۰۰,۰۰۰,۰۰۰ ریال	اجرای طرح جمع آوری آبهای سطحی (احداث جوی، کانیبو، حوضچه، کانال و ...)
۱۳۶	۷	نوبت اول	شهرداری منطقه ۲ کرمان	۲,۵۰۰,۰۰۰,۰۰۰ ریال	زیرسازی معابر (فاز یک و فاز دو)
۱۳۷	۷	نوبت اول	شهرداری منطقه ۲ کرمان	۴۰۰,۰۰۰,۰۰۰ ریال	اجرای پروژه های جدولگذاری (فاز یک، دو، یک، دو، یک، دو، یک، دو)
۱۳۸	۷	نوبت اول	شهرداری منطقه ۲ کرمان	۵۰۰,۰۰۰,۰۰۰ ریال	اجرای پلهای ورودی معابر (فاز یک، فاز دو، فاز سه، فاز چهار)
۱۳۹	۶	نوبت اول	شهرداری ابهر	۳۰۰,۰۰۰,۰۰۰ ریال	جدولگذاری معابر انتهای طالقانی شمالی و بلوار انقلاب
۱۴۰	۶	نوبت اول	شهرداری حسن آباد		بهبود محیط شهری (احداث بوستان و توسعه فضای سبز)، بهبود عبور و مرور شهری (آسفالت معابر سطح شهر)، ساماندهی
۱۴۱	۶	۸۹/۰۱	شهرداری درگهان	۱,۵۰۰,۰۰۰ ریال (هزار ریال)	زیرسازی، جدولگذاری و آسفالت محله قبله، زیرسازی، جدولگذاری و آسفالت بلوار خلیج فارس فاز ۱، زیرسازی، جدولگ
۱۴۲	۶	نوبت اول	شهرداری سراب	۲,۸۵۱,۳۶۰,۰۰۰ ریال	اجرای پروژه های روکش آسفالت بخشی از خیابان های سطح شهر سراب
۱۴۳	۶	نوبت اول	شهرداری شریان		واگذاری احداث فاز یک پارک شهر، جدول گذاری از نوع تک جدول و محوطه سازی و پیاده رو سازی با کاشی های فیال و
۱۴۴	۶	نوبت اول	شهرداری هشتگرد		انجام پروژه سرپوشیده کردن نهر خیابان یاس
۱۴۵	۵	نوبت اول	اداره کل راه و ترابری استان زنجان	۱۶۲,۹۲۹,۰۰۰,۰۰۰ ریال	فراخوان: عملیات اجرایی باند دوم محور زنجان- بیجار قطعه دوم(سه راهی دندی تا قبل از زرین آباد) به طول ۲۱+۰۰۰
۱۴۶	۵	۸۹-۱۲۴	شرکت شهرکهای صنعتی فارس	۲۰,۷۳۶,۲۱۰,۲۹۵ ریال	فراخوان: واگذاری پروژه جدول گذاری و دفع آب های سطحی شهرک صنعتی بزرگ شیراز
۱۴۷	۵		شهرداری بابل		اجرای پروژه روکش آسفالت منطقه ج سطح شهر بابل (با اعتبار تقریبی ۲۰۰,۰۰۰,۰۰۰ ریال و سپرده ۱۰,۰۰۰,۰۰۰ ریال
۱۴۸	۴	۸۹/۶۶	شرکت گاز استان فارس	۳,۵۷۸,۳۲۶,۰۳۰ ریال	تهیه مصالح جهت مرمت، زیرسازی و آسفالت مسیر شبکه های گاز رسانی به صورت پراکنده به طول ۲۴۰۰۰ متر
۱۴۹	۴		مدیریت امور عشایر استان بوشهر		بهسازی جاده عشایری ایلشهر بوشکان، تسطیح نسبی اراضی کشاورزی عشایر بوشکان، تامین برق کانونهای توسعه عشایر
۱۵۰	۳		شهرداری محمود آباد	۸۰۰,۰۰۰,۰۰۰ ریال	واگذاری روکش آسفالت خیابان آزادی
					ساختمان
۱۵۱	۱۶	نوبت اول	شهرداری منطقه ۱ تبریز		پروژه مرمت سرویس های بهداشتی سطح منطقه و احداث سرویس بهداشتی قبرستان ملک و پروژه مناسب سازی محیط
۱۵۲	۱۰

ردیف	روزشمار	شماره مناقصه	نام مناقصه‌گزار	مبلغ برآورد شده	نوع، کمیت و کیفیت کالا و خدمات:
۱۶۹	۴		دانشگاه باسوج	۲,۳۸۵,۰۰۰,۰۰۰ ریال	عملیات اجرایی ساختمان خانه فرهنگ دختران
۱۷۰	۴	۸۹-۲۳۱-۲۴	سازمان توسعه برق ایران	۱,۱۶۶,۰۹۲,۲۱۱ ریال	عملیات دیوارکشی بخش هایی از محوطه نیروگاه گازی اسلام آباد غرب
۱۷۱	۳	۸۹/ق/۲۲۲	شرکت آب و فاضلاب روستایی استان خوزستان	۲,۶۹۸,۹۱۱,۰۵۴ ریال	فراخوان: تهیه و حمل مصالح مورد نیاز و احداث مخزن بتنی ۳۰۰۰ متر مکعبی
۱۷۲	۳		شرکت باغداری کشاورزی سرافرازان احرار خراسان رضوی		اجرای پروژه دیوارکشی اراضی ۴۴ هکتاری خود
			کشاورزی و دامپروری		
۱۷۳	۱۷	۸۹-۸	شهرداری مشهد منطقه ۶	۶,۱۴۵,۶۱۲,۷۳۴ ر	احداث فضای سبز حاشیه بازار حافظ، بازپیرایی فضای سبز آیلند میانی بلوار ۲۲ بهمن (با برآوردهای
۱۷۴	۱۴	نوبت اول	اداره کل منابع طبیعی و آبخیزداری استان اصفهان	۸۹۰,۰۰۰,۰۰۰ ریال	گشت و مراقبت از عرصه های منابع طبیعی و کنترل کوچ در حوزه استحفاظی شهرستان
۱۷۵	۱۴	نوبت اول	اداره کل منابع طبیعی و آبخیزداری استان اصفهان	۱,۰۰۰,۰۰۰,۰۰۰ ریال	گشت و مراقبت از عرصه های منابع طبیعی و کنترل کوچ منطقه پفتکوه
۱۷۶	۷	نوبت اول	شهرداری منطقه ۲ کرمان	۵۰۰,۰۰۰,۰۰۰ ریال	بهسازی پارکهای موجود
۱۷۷	۴	۸۹/۴۲	سازمان جهاد کشاورزی خوزستان	۲,۱۴۲,۹۵۶,۰۰۰ ریال	تسطیح اساسی اراضی غرب کارون خرمشهر در سطح ۳۰۰ هکتار
			شناخت و ارزیابی		
			ارزیابی، شناسایی و تعیین صلاحیت		
			شناسایی، تعیین صلاحیت و ارزیابی		
۱۷۸	۲۵	۸۹/۴۰۳	بانک ملت		فراخوان شناسایی مناقصه گران
۱۷۹	۱۶		شرکت فولاد مبارکه اصفهان		فراخوان: تهیه و اجرای لوله کشی های گاز طبیعی، هوای فشرده، اکسیژن، نیتروژن و آرگون به واحد احیا مستقیم طرح ا
۱۸۰	۱۲	نوبت اول	دانشگاه علوم پزشکی جندی شاپور اهواز		فراخوان: ساماندهی وضعیت انشعابات آب و برق و گاز کلیه واحدهای تابعه در اهواز و سایر شهرستانهای استان
۱۸۱	۱۱	نوبت اول	سازمان صنایع کوچک و شهرک های صنعتی ایران		ارزیابی کیفی سازندگان ماشین های آتش نشانی
۱۸۲	۹	نوبت اول	شرکت گاز استان تهران		فراخوان: استقرار نظام سرآمدی بر اساس مدل EFQMو BSC در سطح شرکت گاز استان تهران
۱۸۳	۹	۸۹/الف/۱۱۲	شرکت مهندسی خدمات صنعتی ایران خودرو (ایسکو)		شناسایی پیمانکار جهت انبارداری و نگهداری از محصولات تولیدی شرکت ایران خودرو و ارائه کلیه خدمات جهت تحویل،
۱۸۴	۹	نوبت اول	مدیریت شعب بانک کشاورزی در استان خراسان شمالی		فراخوان: ارزیابی مهندسین مشاور جهت طراحی نقشه های فاز یک و دو ساختمان شعبه گرمه و شعبه فاروج و شعبه یک
۱۸۵	۹	۸۷۵۹۰۰۷۲	منطقه ۱ عملیات انتقال گاز		فراخوان: تامین خدمات فنی و تعمیراتی خطوط لوله
۱۸۶	۹		یک شرکت معتبر		شناسایی پیمانکاران فرعی در زمینه اجرای تاسیسات برقی و مکانیکی
۱۸۷	۷		اداره کل بنادر و دریانوردی استان خوزستان- بندر امام خمینی(ره)		فراخوان: خدمات مشاوره جهت ارائه خدمات نظارت فنی بر بهره برداری و نگهداری تجهیزات خشکی و سیلوی ترانزیت
۱۸۸	۷	۸۹-۷	شرکت آب و فاضلاب روستایی استان آذربایجان غربی		فراخوان: اجرای پروژه های روستاهای شهرستان سلماس، روستاهای شهرستان ماکو، چالدران، شوط، پلدشت، روستاهای
۱۸۹	۷	۸۹/۳۱۶	شرکت برق منطقه‌ای سمنان		فراخوان: شناسایی و ارزیابی کیفی مشاوران جهت انجام خدمات مهندسی پستهای ۶۳ کیلوولت منطقه گرمسار و سمنان و
۱۹۰	۶		شرکت آب منطقه ای تهران		فراخوان: واگذاری انجام خدمات تهیه و استقرار سامانه مدیریت و کنترل اطلاعات تملک اراضی طرح سد طالقان
۱۹۱	۶	نوبت سوم	شرکت پتروشیمی شیراز		فراخوان: شناسایی سازندگان دستگاه کیسه پر کنی BIG BAG
۱۹۲	۶		شرکت سهامی خاص پزشکی ساسانیان		شناسایی پیمانکار جهت سرویس رفت و آمد کارکنان بیمارستان
۱۹۳	۵	نوبت اول	شرکت شهرک های صنعتی گیلان		فراخوان: طراحی تصفیه خانه فاضلاب ناحیه صنعتی اطاقور لنگرود
۱۹۴	۵		شرکت فاضلاب تهران		فراخوان: تامین مالی، تامین مصالح واجرای بخشی از شبکه جمع آوری و انشعابات فاضلاب شهر تهران
۱۹۵	۴	۸۹/۵	سازمان انرژی های نو ایران (سانا)	۱۱,۰۰۰,۰۰۰,۰۰۰ ریال	فراخوان: شناسایی پیمانکار جهت انجام عملیات برفروبی و بهسازی مسیر موئیل تا دو راهی سایت E نیروگاه زمین گرمایی
۱۹۶	۴	۸۹/۸	شرکت آب منطقه‌ای مرکزی	۱۷,۰۰۰,۰۰۰,۰۰۰ ریال	شناسایی پیمانکار جهت پروژه مخزن ۲۰,۰۰۰ مترمکعبی اراک
۱۹۷	۱	۸۹-۵-۴۴	اداره کل راه و ترابری کرمان		ارزیابی کیفی پیمانکاران خط کشی راه ها
			کالا		
			خرید مواد شیمیایی، غذایی و دارویی و بهداشتی، فلزات، فرآوردههای معدنی و نفتی		
			مصالح و مواد ساختمانی و راهسازی		
۱۹۸	۱۷	۳۳	شهرداری کرج		خرید جداول بتنی منطقه ۸ و ۱
۱۹۹	۱۷	۳۳	شهرداری کرج		خرید جداول بتنی منطقه ۷ و ۶
۲۰۰	۹	۸۹/ع/۱۲	شهرداری کرمانشاه	۱۰,۰۰۰,۰۰۰,۰۰۰ ریال	خرید شن و ماسه مورد نیاز خود
۲۰۱	۷	۸۹-۱۶	شرکت گاز استان قزوین		تهیه مصالح اختصاصی عهده پیمانکار و انجام عملیات گازرسانی به روستاهای بوئین زهرا (رودک، رستم اباد، یریجان، اب
			مواد شیمیایی و عایقها		
۲۰۲	۴۴	نوبت اول	شرکت مجتمع گاز پارس جنوبی		تامین ماده شیمیایی MERCURY CATALYST به مقدار ۷۶۰۰۰ کیلوگرم
			مواد غذایی و بهداشتی		
۲۰۳	۴		یک موسسه دولتی		خرید ۱۲۰ تن برنج ایرانی از نوع هاشمی درجه یک مورد نیاز خود
			خرید و ساخت قطعات، تجهیزات، ماشین آلات، دستگاهها		
			ابزاردقیق و تجهیزات آزمایشگاهی و پزشکی		
۲۰۴	۸	۸۹/۱۰۲	دانشگاه علوم پزشکی بابل		خرید سیستم تجهیزات دوزیمتری سایت شتابدهنده مرکز پزشکی و پرتودرمانی شهید رجایی بابلسر
۲۰۵	۶		دانشگاه آزاد اسلامی واحد شهرکرد		خرید دستگاه های آزمایشگاهی شامل میکروسکوپ AFM؛ طیف سنجی مادون قرمز، طیف سنجی UV-VIS و GC-MASS
۲۰۶	۶		دانشگاه آزاد اسلامی واحد کناباد		خرید لوازم و تجهیزات مورد نیاز مجموعه آزمایشگاههای مهندسی خود
۲۰۷	۵	نوبت اول	شرکت آب و فاضلاب روستایی همدان		خرید فلومتر الکترومغناطیسی و تبدیل
۲۰۸	۴	نوبت اول	دانشگاه علوم پزشکی و خدمات بهداشتی درمانی قم		خرید تجهیزات پزشکی شامل: میکروسکوپ جراحی مغز و اعصاب و میکروسکوپ جراحی چشم
۲۰۹	۴		مرکز آموزشی درمانی فیض		خرید لوازم پزشکی مصرفی مورد نیاز خود
			ایمنی، اعلام و اطفای حریق (تجهیزات)		
۲۱۰	۶	نوبت اول	سازمان آتش نشانی و خدمات ایمنی شهرداری کرج		خرید دستگاه فنری تنفسی- دستگاه توربوفن نجات- دوربین حرارتی و ست کامل تجهیزات نشت مخازن
			تجهیزات برق، الکترونیک و مخابرات		
۲۱۱	۱۵	۸۹/۲۲۶	شرکت توزیع نیروی برق خراسان جنوبی		خرید دو دستگاه پست کیوسک
۲۱۲	۱۴		شرکت توزیع نیروی برق استان اصفهان		خرید انواع تابلو اندازه گیری و انشعاب، خرید انواع کلمپ، انواع پیچ و مهره (شماره مناقصه های ۹۲۶/۸۹ و ۹۲۷/۸۹ ا
۲۱۳	۹		دانشگاه آزاد اسلامی مرکز شادگان		خرید تعداد ۳۰ دستگاه کامپیوتر
۲۱۴	۹	۴۸۲۹۳۳۰۰	شرکت فولاد مبارکه اصفهان		خرید کابل نسوز به مقدار ۱۱۰۰۰ متر
۲۱۵	۸	۸۹-۵-۲۹-م	شرکت مخابرات استان زنجان		خرید تعداد ۳۰ لینک لاین ترمینال نوری E1 با پورت اترنت
۲۱۶	۶	۸۹/ت/۱۱	شرکت مخابرات استان تهران		خرید سه دستگاه رکتی فایر سیار ۴۰۰۰ آمپر ساعت اداره کل امور بازرگانی
۲۱۷	۶	۸۹-۲۰	شرکت مدیریت تولید برق اصفهان		خرید سیستم مرکز تلفن ۵۰۰ شماره ای جهت نیروگاه اصفهان
۲۱۸	۴	۸۹-۱۰۱	شرکت توزیع نیروی برق استان فارس		خرید انواع کابل فشار ضعیف از تولید کنندگان دارای گواهی تایید صلاحیت از شرکت توانیر
۲۱۹	۴	۸۹/۳۰	شرکت مخابرات استان فارس		خرید تجهیزات تغذیه و نیرو: الف- راک تغذیه نیرو کامپکت مدل B1 و ب- PLANT پر ظرفیت مدل B2
			تجهیزات ساختمانی، دکوراسیون، مبلمان اداری و بایگانی		
۲۲۰	۴		دانشگاه آزاد اسلامی واحد ارومیه		خرید ۲۳۰۰ صندلی دانشجویی تکی
			سازه های فلزی، سوله و جرثقیل و سیستمهای جابجایی		
۲۲۱	۷	سازمان میادین میوه و تره بار و ساماندهی مشاغل شهری شهرداری اهواز	۸۵۰,۰۰۰,۰۰۰ ریال		تهیه واجرای سقف قوسی شکل سازه فضا کار استخر شماره دو باغ غدیر از جنس لوله گالوانیزه ضد زنگ (بدون بادبند و
۲۲۲	۶		دانشگاه آزاد اسلامی واحد سراوان		خرید، نصب و راه اندازی یک دستگاه آسانسور در چهار ایستگاه با ظرفیت ۸ نفر
۲۲۳	۶	۳۲۱۵۴/۲-۱۰	شهرداری قائم شهر		واگذاری کف پوش سوله چند منظوره شهرداری به پیمانکار واجد شرایط
			علائم و تجهیزات ترافیکی		
۲۲۴	۱	۸۹-۵-۴۶	اداره کل راه و ترابری استان کرمان		خرید و نصب تابلوهای اطلاعاتی ریلی جهت ساماندهی و ایمن سازی محورهای شریانی، تهیه و حمل و نصب تابلوهای /MS
			قطعات و تجهیزات صنعتی		
۲۲۵	۴۵	نوبت اول	شرکت مجتمع گاز پارس جنوبی		تامین اقلام مورد نیاز خود VACUME PUMP, FOR SLUDGE AND VASTER WATER
۲۲۶	۴۵	نوبت اول	شرکت مجتمع گاز پارس جنوبی		تامین اقلام مورد نیاز خود شامل IESEL PUMP AND SPARE PARTS/MFR; VARISCO OR EQUIVALENT
۲۲۷	۴۵	نوبت اول	شرکت مجتمع گاز پارس جنوبی		تامین اقلام مورد نیاز خود: power pack، pneumatic pump، high flow-high speed به همراه قطعات یدکی
۲۲۸	۲۱		شرکت کالای پتروشیمی		تامین و یا ساخت rushing ring, tube draeger و خرید اتصالات
۲۲۹	۱۴	نوبت اول	شرکت پتروشیمی تبریز		ساخت تعداد ۲ ست screw مربوط به اکسترو در واحد abs مورد نیاز خود
۲۳۰	۱۱	۴۵۰۵۸۸۰۴۳۷	منطقه ۸ عملیات انتقال گاز		خرید پیگ تمیز کننده و کاپهای لاستیکی (از جنس پلی یورتان)
۲۳۱	۱۰	۲۵-۸۹-۹	اداره کل نیروی کشش راه آهن ج.ا.ا.	۵,۳۰۰,۰۰۰,۰۰۰ ریال	خرید ۷۰۰ عدد شاتون چنگالی و ۴۰۰ عدد شاتون ساده لکوموتیوهای GM
۲۳۲	۹	۲۵-۸۹-۴	اداره کل نیروی کشش راه آهن ج.ا.ا.		فراخوان: خرید ۹ قلم فانوسی اگزوز لکوموتیو GE،GM هیتاچی
۲۳۳	۹		شرکت آلومینیوم المهدی (سهامی عام)		خرید ۱۰ عدد دک پلیت
۲۳۴	۹	۲۵-۸۹-۹	شرکت راه آهن ج.ا.ا	۵,۳۰۰,۰۰۰,۰۰۰ ریال	خرید ۷۰۰ عدد شاتون چنگالی و ۴۰۰ عدد شاتون ساده لکوموتیوهای GM
۲۳۵	۹	۸۷۵۹۰۰۷۱	منطقه ۱ عملیات انتقال گاز		خرید نوار و پرایمر ۰۲۱۵-۱۵۳۲۸۸
۲۳۶	۶	۸۹/۱۹	شرکت توزیع نیروی برق استان سمنان		خرید تعداد ۲۰۰۰۰ دستگاه کنتور تک فاز دیجیتالی
۲۳۷	۵	نوبت اول	شرکت آب و فاضلاب استان همدان		خرید فلومتر الکترومغناطیسی و تبدیل
۲۳۸	۴		شرکت صنایع نساجی هلال ایران		خرید اسکلت چادر امدادی به تعداد ۳۵/۰۰۰ دست
۲۳۹	۱	نوبت اول	شرکت مجتمع گاز پارس جنوبی		تامین قطعات یدکی توربین گازی سازنده GE
			لاستیک، پلاستیک و پلیمر (تجهیزات)		
۲۴۰	۱۴	۲۱-۸۹	شرکت شیر پاستوریزه پگاه گلپایگان		خرید پلاستیک شیرینگ مورد نیاز خود
۲۴۱	۹	نوبت اول	سازمان اتوبوسرانی قزوین و حومه		خرید لاستیک روکش شده و روکش گذاری لاستیکهای مستعمل خود به روش گرم
			لوله و اتصالات و شیرآلات		
۲۴۲	۱۰	۸۹-۱۹۱-الف-ب	شرکت آب منطقه ای گیلان		تهیه و تحویل لوله های بتنی پیش تنیده تحت فشار خط انتقال آب شرب پروژه سد مخزنی شهر بیجار

ردیف	روزشمار	شماره مناقصه	نام مناقصه‌گزار	مبلغ برآورد شده	نوع، کمیت و کیفیت کالا و خدمات:
۲۴۳	۹	۳۰۴۰۸-۷-۱۸۵۵	شرکت پالایش گاز شهید هاشمی‌نژاد		خرید تعداد ۲ عدد هیر یدکی واحدهای پالایشگاهی از نوع GROVE
۲۴۴	۷	۸۹/۲۲	شرکت مدیریت تولید برق اهواز - نیروگاه رامین		خرید لوله و زانویی مورد نیاز
			ماشین آلات صنعتی (طراحی، ساخت، تهیه)		
۲۴۵	۱۴	۸۹/۳۵	شهرداری کاشان		خرید ۴ دستگاه ایرواشر- اکونومیک
۲۴۶	۹	۸۹/۰۵۷	شرکت کشت و صنعت کارون		خرید یک دستگاه تشخیص نشت شکر در خطوط آب برگشتی به کوره بخار کارخانه
۲۴۷	۹	۳۰-۸۹-۵-م	شرکت مخابرات استان زنجان		تهیه و نصب و راه اندازی دو دستگاه پکیج ۲۰ تن اسمی پایین وزن به همراه کندانسورهای مربوطه
۲۴۸	۶		دانشگاه آزاد اسلامی واحد سراوان		خرید، نصب و راه اندازی اسپلیت LG
			وسایط نقلیه و راهسازی و شهری		
۲۴۹	۹	۸۹/۰۵۶	شرکت کشت و صنعت کارون	۳۵۰,۰۰۰ تن	عملیات تامین تراکتور و تریلر جهت حمل باگاس به مقدار تقریبی
۲۵۰	۹	نوبت اول	شهرداری بندرعباس		تکمیل ماشین های خدماتی متاطق سه گانه نسبت به کرایه ماشین های تانکر آب، خاور کمپرسی و نیسان کمپرسی
			متفرقه		
			طبقه بندی نشده		
			متفرقه		
۲۵۱	۳	۱-۱۷-۸۹/۳۸	شرکت توزیع نیروی برق غرب استان تهران		واگذاری پروژه توسعه رینگ و مانور سال جاری
			مزایده		
			مزایده		
			امتیاز و حقوق		
۲۵۲	۲۲		اداره کل امور اوقاف و امور خیریه استان زنجان		مزایده: واگذاری کاروانسرای سنگی واقع در زنجان
۲۵۳	۱۹	نوبت اول	شهرداری اسلامشهر		مزایده: واگذاری حق بهره برداری از پیشانی پلهای هوایی عابر پیاده سطح شهر و پل زیرگذر جهت انجام امر تبلیغات
۲۵۴	۱۵	۸۹/۷	شرکت سهامی آب منطقه ای هرمزگان	۱۸۰,۰۰۰,۰۰۰ ریال	مزایده: اجاره یک باب رستوران و مهمانسرا شامل: ده باب سوئیت، نمازخانه، آشپزخانه و لابی واقع در شهرستان میناب
۲۵۵	۱۵	نوبت اول	شهرداری شاهرود		مزایده: واگذاری امور مربوط به پارکبانی برخی خیابانهای سطح شهر و پارکینگ های واقع در خیابان امام (ره) و خیابان تهر
۲۵۶	۱۱	م/۸۹/۴	عملیات غیرصنعتی و خدمات صنایع پتروشیمی		مزایده: اجاره پارکینگ خارج از محوطه پارک ارم، زمین بازی کودکان و قایقرانی در محدوده پارک ارم واقع در شهرک چه
۲۵۷	۱۰		ستاد مرکزی معاینه فنی خودروهای تهران		مزایده: بهره برداری از ۸ مرکز مکانیزه معاینه فنی خودرو های سبک و موتور سیکلت شامل مراکز «بیهقی»، «سراج»، «ه
۲۵۸	۹	نوبت اول	شهرداری اهواز		مزایده: واگذاری امتیاز ساماندهی خودروهای باری غرب شهر اهواز تحت نظارت سازمان تاکسیرانی
۲۵۹	۷	نوبت اول	اداره آموزش و پرورش منطقه ۸ تهران	۲۴,۰۰۰,۰۰۰ ریال	مزایده: واگذاری یک باب ساختمان آموزشی با عرصه ۴۵۷ مترمربع و اعیان ۳۸۰ مترمربع (۲۴,۰۰۰,۰۰۰ ریال)، واگذار
۲۶۰	۷	نوبت اول	اداره آموزش و پرورش منطقه ۸ تهران	۸,۰۰۰,۰۰۰ ریال	مزایده: اجاره ۲ باب مغازه (یک باب مغازه به مساحت ۲۵ مترمربع با قیمت پایه ۸,۰۰۰,۰۰۰ ریال)، (یک باب مغازه به م
۲۶۱	۷	نوبت دوم	سازمان تاکسیرانی اهواز		مزایده: واگذاری امتیاز ساماندهی مسافربری های تاکسی و شخصی ویژه و ایستگاه و خطوط غرب شهر اهواز
۲۶۳	۷	نوبت اول	سازمان خدمات موتوری شهرداری اسلامشهر		مزایده: واگذاری امتیاز راه اندازی مرکز معاینه فنی خودروهای سبک شماره ۳ اسلامشهر
۲۶۳	۷	نوبت اول	شهرداری محمدیه		مزایده: واگذاری بوفه پارک تمدن (منطقه ۶) به صورت اجاره
۲۶۴	۶		اداره آموزش و پرورش منطقه یک تهران		مزایده: اجاره یک باب مغازه واقع در تجریش
۲۶۵	۶		اداره آموزش و پرورش منطقه یک تهران		مزایده: اجاره ساختمان خانه معلم واقع در اوین درکه
۲۶۶	۶	مرحله چهارم	سازمان منطقه آزاد کیش		مزایده: واگذاری تعداد ۲۰ واحد دیگر از واحدهای مسکونی خود در نقاط مختلف جزیره در قالب واگذاری به صورت اجار
۲۶۷	۵	نوبت اول	سازمان زیباسازی شهرداری ارومیه	۱,۴۸۰,۰۰۰,۰۰۰ ریال	مزایده: اجاره بهره برداری تبلیغاتی پلهای عابر پیاده سطح شهر
۲۶۸	۵	نوبت دوم	شهرداری بابل	۱,۳۰۰,۰۰۰ ریال	مزایده: واگذاری و بهره برداری از بوفه پارک هادی این شهر
۲۶۹	۴		صندوق بازنشستگی کشوری	۳۵۰ میلیارد ریال	مزایده: فروش سهام شرکت داروسازی دانا
۲۷۰	۱		شهرداری یاسوج		مزایده: واگذاری زمین به مدت ۵ سال در سطح شهر و پارک های یاسوج
			املاک و اموال غیر منقول		
۲۷۱	۱۴		سازمان مسکن و شهرسازی استان یزد		مزایده: فروش واحدهای آپارتمانی در مجتمع مسکونی آزادی و زمرد و فروردین و آزادشهر
۲۷۳	۱۴		سازمان همیاری شهرداریهای استان ایلام		مزایده: فروش زمین انتهای فرودگاه قدیم قطعه یک، دو و سه، پیکان مدل ۷۴، پژو پارس مدل ۸۴
۲۷۳	۱۲	/۸۹/۴ ز	سازمان مسکن و شهر سازی استان اصفهان		مزایده: فروش زمین
۲۷۴	۹		آزند امجد (سهامی خاص)		مزایده: فروش ۸ قطعه زمین (بصورت تک تک و یا کلی) باکاربری مختلف اسناد به مساحت کل حدود ۷۳۰۰ مترمربع
۲۷۵	۹		ذکر نشده است		مزایده: فروش دو واحد آپارتمان ۱۰۴ متری طبقه سوم و چهارم با آسانسور (نوساز) واقع در تهران خیابان انقلاب اسلام
۲۷۶	۹		شرکت آب و فاضلاب استان مرکزی		مزایده: فروش یک قطعه زمین به مساحت ۱۱۵۱/۳ مترمربع، یک قطعه زمین به مساحت ۱۲۹۰ مترمربع، یک قطعه زمی
۲۷۷	۹		مدیریت بانک کشاورزی استان اصفهان	بیست و هشت میلیارد و هشتصد میلیون ریال	مزایده: فروش ششدانگ یک باب کارگاه (سردخانه، انجماد و بسته بندی مواد غذایی)
۲۷۸	۷		استانداری تهران		مزایده: فروش تعداد ۱۸ واحد از املاک و مستغلات خود
۲۷۹	۷	نوبت دوم	سازمان مسکن و شهرسازی استان آذربایجان شرقی		مزایده: فروش تعداد محدودی واحدهای تجاری و خدماتی متعلق به خود واقع در مجتمع تجاری و خدماتی برج بلور واقع د
۲۸۰	۷	۸۹-۵	کشت و صنعت روزان	۲۹,۰۰۰ میلیون ریال	مزایده: فروش دامداری گاو شیری
۲۸۱	۶		شرکت گهربار بیشه		مزایده: فروش بخشی از املاک مازاد بر نیاز شرکت گهربار بیشه
۲۸۲	۶	۸۹/۴	شرکت مخابرات استان همدان		مزایده: فروش تعداد ۴ واحد از خانه های سازمانی خود شامل کوی استادان کوچه فجر کوچه اندیشه واحدهای غربی طبقه
۲۸۳	۵	۸۹-۲۲-۶	شرکت آب و فاضلاب استان اصفهان		مزایده: فروش ساختمان اداری آب و فاضلاب بادرود
۲۸۴	۵	نوبت اول	شهرداری سردشت		مزایده: فروش تعداد ۱۸ قطعه زمین با کاربری مسکونی
۲۸۵	۴		شرکت		مزایده: فروش استثنایی واحدهای لوکس مسکونی نوساز
۲۸۶	۳		شرکتی		مزایده: فروش زمین به مساحت ۶۵ هزار مترمربع دارای ۱۴۵۰ مترمربع زیربنا
۲۸۷	۳		کمیته امداد امام خمینی استان اصفهان		مزایده: فروش بخشی از املاک و مستغلاتشامل زمین و ساختمان (با برآوردهای: ۱,۴۵۰,۰۰۰,۰۰۰ ریال و ۳۷۸,۰۰۰,۰۰۰
			سایر مزایدات		
۲۸۸	۹	۸۹/۰۲ ز م	شرکت پتروشیمی خوزستان		مزایده: فروش ۱۰۰۰ تن آب ژاول خود
۲۸۹	۷	۱۳۸۹/۱۳۷	شرکت پتروشیمی مارون		مزایده: فروش حدود ۱۲۰ تن پودر و کلوخه ضایعاتی پلی پروپیلن خود
۲۹۰	۷	نوبت دوم	شهرداری جرمهین		مزایده: فروش ۱۵ قطعه پلاک با کاربری تجاری واقع در بلوار آبشار شهر جرمهین
۲۹۱	۶		سازمان آرامستان های شهرداری قزوین		مزایده: انتخاب پیمانکار به منظور حمل اجساد به سایر نقاط کشور
۲۹۲	۴		شهرداری فردوس		مزایده: واگذاری محصولات باغات پسته خود
			ضایعات		
۲۹۳	۱۷	۸۹/۳	شرکت مخابرات استان گیلان		مزایده: فروش انواع کابل های ضایعاتی، آهن آلات، آلومینیوم، باتری، تعدادی از انواع لاستیک خودرو یک دستگاه خودر
۲۹۴	۱۲	۱۷۲۸۹۰	شرکت پتروشیمی شهید تندگویان		مزایده: کالای ضایعاتی: آهن ضایعاتی، آلومینیوم ضایعاتی، کابل ضایعاتی، چوب ضایعاتی، کیسه ضایعاتی، مواد شیمیایی آ
۲۹۵	۹	۸۹/۲	شرکت صنعتی پارس مینو		مزایده: فروش اقلام ضایعاتی شامل: دیگ بخار و انواع ضایعات غیرقابل مصرف تولید روزانه، بشکه و حلب، کارتن ضایع
۲۹۶	۷	۸۹/۰۲	شرکت پتروشیمی فجر		مزایده: فروش دو دستگاه اسکلت فلزی (سوله) ضایعاتی با ابعاد تقریبی ۸۶۴ مترمربع مجتمع خود
۲۹۷	۲	۸۹-۰۹	شرکت ایران خودرو دیزل		مزایده: فروش اقلام مازاد و ضایعاتی خود
			کالا و ماشین آلات		
۲۹۸	۳۱	۸۹/۶	جمعیت هلال احمر خوزستان		مزایده: فروش تعدای از چادرهای برزنتی در دو نوع اعم از نو و مستعمل
۲۹۹	۱۵	۸۹/۲	بانک صادرات سیستان و بلوچستان		مزایده: فروش تعداد ۱۰۴ قلم انواع کالا، اجناس و اقلام مستعمل و اسقاط خود
۳۰۰	۱۵		شرکت لوله سازی اهواز (سهامی عام)		مزایده: فروش سرلوله های فلزی پوسیده و له شده خود به میزان ۲۰۰ تن
۳۰۱	۱۰	نوبت اول	تعاونی مسکن لشکر ۸۸ زرهی زاهدان		مزایده: فروش سه دستگاه خودروهای سنگین متعلق به تعاونی (دودستگاه لودر ولو هپکو L120 کولردار، دودستگاه بد
۳۰۲	۱۰	۸۹/۰۵۸	شرکت کشت و صنعت کارون		مزایده: فروش ماشین آلات، موتور برق و تستر
۳۰۳	۹	نوبت اول	استانداری خوزستان		مزایده: فروش تعداد ۶۵ دستگاه انواع ماشین الات راهسازی کوماتسو از قبیل لودر، گریدر، بلدوزر، غلطک و لیفتراک ه
۳۰۴	۹		شرکت کارخانجات کاشی و سرامیک سعدی		مزایده: فروش خشک کن عمودی، کمپرسور اطلس، کمپرسور پارس مدل ۲۲۰، کمپرسور ماله، کمپرسور پارس مدل ۰۰
۳۰۵	۹	نوبت اول	شرکت ملی حفاری ایران		مزایده: فروش حدود ۱۰۰۸۹ عدد انواع فیلتر هوا، روغن و گازوئیل در اندازه های مختلف با وضعیت موجود در انبار، ف
۳۰۶	۹	نوبت اول	واحد اجرائیات تامین اجتماعی شعبه شهر صنعتی (۳ رشت)		مزایده: فروش برخی از اموال توقیفی شرکت نخ و کاموا و ریسندگی پنگوئن
۳۰۷	۸		موسسه چاپ و نشر آستان قدس رضوی		مزایده: فروش تعداد ۴ دستگاه از ماشین آلات قدیمی و مازاد خود شامل: ماشین چاپ افست روئلند، ماشین ته دوز آلما
۳۰۸	۸		موسسه چاپ و نشر آستان قدس رضوی		مزایده: فروش تعداد ۴ دستگاه از ماشین آلات قدیمی ومازاد (ماشین چاپ افست، ته دوز آلمانی، ته دوز مولر مارتینی،
۳۰۹	۷	نوبت دوم	بیمارستان تامین اجتماعی بجنورد		مزایده: فروش اموال مازاد بر نیاز و اسقاطی خود
۳۱۰	۷		بیمارستان کسری تهران		مزایده: فروش تعدادی از لوازم پزشکی و غیرپزشکی خود
۳۱۱	۷		سازمان اتوبوسرانی قزوین و حومه		مزایده: فروش دو عدد تانکر گازوئیل ۶۰۰۰۰ لیتری خود
۳۱۲	۷	۸۹-۲	شرکت سنگ آهن شرق ایران		مزایده: فروش لوازم یدکی نو مازاد
۳۱۳	۷	نوبت دوم	شهرداری جعفر آباد		مزایده: فروش لودر (با قیمت پایه ۳۲۰,۰۰۰,۰۰۰ ریال) و بیل بکهو (با قیمت پایه ۱۳۵,۰۰۰,۰۰۰ ریال)
۳۱۴	۶	۸۹-۱۰۴	شرکت بازرگانی گاز ایران		مزایده: فروش ۷ گروه از لوازم یدکی (شامل: دو گروه پمپ ها و ۵ گروه ماشین آلات) موجود در انبار شهید طاهری را ب
۳۱۵	۶		شرکت بازرگانی گاز ایران		مزایده: فروش گوگرد کلوخه تولیدی شرکت پالایش گاز شهید هاشمی نژاد(خانگیران) به صورت تحویل درب پالایشگاه م
۳۱۶	۶		شرکت سیمان شرق		مزایده: واگذاری اقلام موجود در انبار راکد و مازاد خود
۳۱۷	۶		شرکت سیمان فارس		مزایده: دموتاژ و فروش آهن آلات فیلتر شنی خود
۳۱۸	۶		شرکت مهندسی پناه‌ساز ایران		مزایده: فروش تعدادی از ماشین آلات خود شامل ۶ دستگاه بیل مکانیکی هپکو و لیبهر و دو دستگاه پمپ بتن موبایل ۶
۳۱۹	۵	نوبت اول	سازمان عمران شهرداری ساری		مزایده: فروش اقلام اسقاطی کارخانجات سنگ شکن و آسفالت اعم از آهن آلات، روغن سوخته، سرند، بشکه، لاستیک، ا
۳۲۰	۵	۷-۴/س ی-۸۹	شرکت تهیه و توزیع مواد ریخته گری ایران		مزایده: فروش قطعات بدنه فلزی خودرو ستیرون، خودرو پی کی، شیشه گرمکن فول عقب نسیم و

آگهی تجدید مناقصه عمومی

شماره ۸۹-۲۰

شرکت شیر پاستوریزه پگاه گلپایگان (سهامی خاص) در نظر دارد خرید جعبه گرد مقوایی پنیر پرورده (خارجی) مورد نظر خود را از طریق مناقصه عمومی و بر اساس برگ شرایط خریداری نماید، لذا تولیدکنندگان و شرکت‌های معتبری (وارد کنندگان) که در این زمینه فعالیت دارند می‌توانند جهت شرکت در مناقصه و کسب اطلاعات بیشتر همه روزه به استثنای روزهای تعطیل به آدرس گلپایگان – میدان کارگر- شرکت شیر پاستوریزه پگاه گلپایگان مراجعه و پیشنهادات خود را در پاکتهای لاک و مهر شده حداکثر تا پایان وقت اداری مورخ ۸۹/۰۶/۱۳ به دبیرخانه شرکت تحویل و رسید دریافت نمایند.

w.w.w.Golpayegan.Irandairy.Ir

تلفن تماس: ۷-۳۲۷۳۰۰۵-۰۳۷۲

شرکت شیر پاستوریزه پگاه گلپایگان (سهامی خاص)

آگهی تجدید مناقصه عمومی

شماره ۸۹-۱۹

شرکت شیر پاستوریزه پگاه گلپایگان (سهامی خاص) در نظر دارد خرید و سرو غذای کارکنان شرکت را از طریق مناقصه عمومی به پیمانکار واجد شرایط واگذار نماید، لذا متقاضیان شرکت در مناقصه می‌توانند همه روزه به استثنای روزهای تعطیل به آدرس گلپایگان – میدان کارگر- شرکت شیر پاستوریزه پگاه گلپایگان مراجعه و پیشنهادات خود را در پاکتهای لاک و مهر شده حداکثر تا پایان وقت اداری مورخ ۱۳۸۹/۰۶/۱۱ به دبیرخانه شرکت تحویل و رسید دریافت نمایند.

w.w.w.Golpayegan.Irandairy.Ir

تلفن تماس: ۷-۳۲۷۳۰۰۵-۰۳۷۲

شرکت شیر پاستوریزه پگاه گلپایگان (سهامی خاص)

اسلام عزیز و همه عقلای عالم، بر این نکته تاکید می کنند که مصرف باید مدبرانه و عاقلانه مدیریت شود. (مقام معظم رهبری)

آگهی فراخوان عمومی

شماره ۸۹/۳۱۶

شرکت برق منطقه‌ای سمنان وابسته به وزارت نیرو در نظردارد نسبت به شناسایی و ارزیابی کیفی مشاوران جهت انجام خدمات مهندسی پست‌های ۶۳ کیلو ولت منطقه گرمسار و سمنان و شاهرود اقدام نماید. لذا کلیه شرکت‌های واجد شرایط و متمایل به شرکت در فراخوان فوق می توانند جهت دریافت اسناد ارزیابی کیفی از تاریخ درج آگهی لغایت یک هفته به آدرس: سمنان- بلوار قدس، شرکت برق منطقه‌ای سمنان امور تدارکات و قراردادها و یا به سایت این شرکت به آدرس WWW.SEMREC.CO.IR مراجعه نمایند.

روابط عمومی شرکت برق منطقه‌ای سمنان

۱۱۷۶

شماره: ۵۴۴۶/۲۵

آگهی مزایده عمومی فروش زمین

(نوبت اول)

شهرداری سردشت در نظر دارد با استناد به بند ۴ مصوبه شماره ۱۲۹-۸۹/۵/۱۲ شورای محترم اسلامی شهر و مادتین ۵ و ۶ آیین‌نامه مالی شهرداریها و رعایت کامل مفاد تبصره یک الحاقی ۱۳۸۲/۷/۶ و اصلاحی ۱۳۸۶/۸/۲۷ ماده ۸۲ مکرر قانون تشکیلات و وظایف و انتخاب شوراهای اسلامی کشور و انتصاب شهرداران و قانون منع مداخله کارمندان در معاملات دولتی تعداد ۱۸ قطعه زمین با کاربری مسکونی و با مشخصات زیر واقع در کانی بوگن را به صورت مزایده و با قیمت پایه تعیین شده توسط کارشناس رسمی دادگستری با شرایط زیر به فروش برساند. لذا متقاضیان می‌توانند پیشنهادات خود را از تاریخ انتشار تا پایان وقت اداری روز پنجشنبه مورخه ۸۹/۰۶/۰۴ به دبیرخانه شهرداری تحویل نمایند. جلسه بازگشایی پیشنهادات واصله راس ساعت ۱۰ صبح روزیکشنبه مورخه ۱۳۸۹/۰۶/۰۷ در محل شهرداری برگزار خواهد شد.

شرایط مزایده

۱- متقاضایان و پیشنهاد دهندگان باید برای هر قطعه که پیشنهاد خرید آن را می‌دهند مبلغ ۱۵/۰۰۰/۰۰۰ ریال به عنوان سپرده شرکت در مزایده به حساب ۸۰۰۰۲/۶۱ شهرداری نزد بانک سپه شعبه سردشت واریز و فیش آن را ضمیمه پیشنهاد خود نموده و تحویل شهرداری نمایند. چنانچه فردی متقاضی خرید بیش از یک قطعه باشد باید به تعداد قطعات پیشنهادی سپرده را به تفکیک واریز نماید.

۲- پیشنهادات باید به همراه فیش واریزی سپرده در پاکت سربسته تا آخر وقت اداری زمان مشخص شده تحویل امور مالی شهرداری شود به پیشنهاداتی که بعد از مهلت مقرر تحویل گردند ترتیب اثر داده نخواهد شد.

۳- به پیشنهاداتی که فاقد فیش سپرده یا سپرده آنان بعد از مهلت مقرر پرداخت شده باشند ترتیب اثر داده نخواهد شد.

۴- سپرده برندگان دوم و سوم تا زمان عقد قرارداد با برنده اول درحساب شهرداری باقی خواهد ماند و در صورت انصراف نفر اول ضمن ضبط سپرده ایشان با نفر دوم قرارداد انعقاد و در صورت خودداری نظر دوم ضمن ضبط سپرده با نفر سوم قرارداد منعقد خواهد شد.

۵- پیشنهاد دهندگان می‌توانند برای اطلاع از چگونگی موقعیت زمینهای فوق در ساعت اداری به دفتر فنی شهرداری مراجعه نمایند.

۶- هزینه آگهی مزایده درجراید به عهده برنده یا برندگان مزایده خواهد بود.

۷- شهرداری در رد و یا قبول یک و یا همه پیشنهادات واصله و یا حضوری کردن مزایده مختار است.

مشخصات املاک مورد مزایده

۱- قطعه زمین شماره ۱۸۷ به مساحت ۱۷۰ مترمربع از قرار هر مترمربع ۷۵۰/۰۰۰ ریال جمعا به مبلغ ۱۲۷/۵۰۰/۰۰۰ ریال
۲- قطعه زمین شماره ۲۲۷ به مساحت ۱۷۰ مترمربع از قرار هر مترمربع ۷۵۰/۰۰۰ ریال جمعا به مبلغ ۱۲۷/۵۰۰/۰۰۰ ریال
۳- قطعه زمین شماره ۲۲۸ به مساحت ۱۷۰ مترمربع از قرار هر مترمربع ۸۰۰/۰۰۰ ریال جمعا به مبلغ ۱۳۶/۰۰۰/۰۰۰ ریال
۴- قطعه زمین شماره ۲۲۹ به مساحت ۱۷۰ مترمربع از قرار هر مترمربع ۸۰۰/۰۰۰ ریال جمعا به مبلغ ۱۳۶/۰۰۰/۰۰۰ ریال
۵- قطعه زمین شماره ۲۳۰ به مساحت ۱۷۰ مترمربع از قرار هر مترمربع ۸۰۰/۰۰۰ ریال جمعا به مبلغ ۱۳۶/۰۰۰/۰۰۰ ریال
۶- قطعه زمین شماره ۲۳۷ به مساحت ۱۹۰ مترمربع از قرار هر مترمربع ۸۰۰/۰۰۰ ریال جمعا به مبلغ ۱۴۲/۵۰۰/۰۰۰ ریال
۷- قطعه زمین شماره ۲۳۸ به مساحت ۱۹۰ مترمربع از قرار هر مترمربع ۸۰۰/۰۰۰ ریال جمعا به مبلغ ۱۵۲/۰۰۰/۰۰۰ ریال
۸- قطعه زمین شماره ۲۳۹ به مساحت ۱۹۰ مترمربع از قرار هر مترمربع ۸۰۰/۰۰۰ ریال جمعا به مبلغ ۱۵۲/۰۰۰/۰۰۰ ریال
۹- قطعه زمین شماره ۲۴۰ به مساحت ۱۹۰ مترمربع از قرار هر مترمربع ۸۰۰/۰۰۰ ریال جمعا به مبلغ ۱۵۲/۰۰۰/۰۰۰ ریال
۱۰- قطعه زمین شماره ۲۴۱ به مساحت ۱۹۰ مترمربع از قرار هر مترمربع ۸۰۰/۰۰۰ ریال جمعا به مبلغ ۱۵۲/۰۰۰/۰۰۰ ریال
۱۱- قطعه زمین شماره ۲۴۲ به مساحت ۱۹۰ مترمربع از قرار هر مترمربع ۸۰۰/۰۰۰ ریال جمعا به مبلغ ۱۵۲/۰۰۰/۰۰۰ ریال
۱۲- قطعه زمین شماره ۲۴۳ به مساحت ۱۹۰ مترمربع از قرار هر مترمربع ۸۰۰/۰۰۰ ریال جمعا به مبلغ ۱۵۲/۰۰۰/۰۰۰ ریال
۱۳- قطعه زمین شماره ۲۴۴ به مساحت ۱۹۰ مترمربع از قرار هر مترمربع ۸۰۰/۰۰۰ ریال جمعا به مبلغ ۱۵۲/۰۰۰/۰۰۰ ریال
۱۴- قطعه زمین شماره ۲۴۵ به مساحت ۱۹۰ مترمربع از قرار هر مترمربع ۸۰۰/۰۰۰ ریال جمعا به مبلغ ۱۵۲/۰۰۰/۰۰۰ ریال
۱۵- قطعه زمین شماره ۲۴۶ به مساحت ۱۸۹/۵ مترمربع از قرار هر مترمربع ۸۵۰/۰۰۰ ریال جمعا به مبلغ ۱۶۱/۰۷۵/۰۰۰ ریال
۱۶- قطعه زمین شماره ۲۵۸ به مساحت ۱۷۹ مترمربع از قرار هر مترمربع ۸۵۰/۰۰۰ ریال جمعا به مبلغ ۱۵۲/۱۵۰/۰۰۰ ریال
۱۷- قطعه زمین شماره ۲۵۹ به مساحت ۱۸۰ مترمربع از قرار هر مترمربع ۸۰۰/۰۰۰ ریال جمعا به مبلغ ۱۴۴/۰۰۰/۰۰۰ ریال
۱۸- قطعه زمین شماره ۲۶۰ به مساحت ۱۸۰ مترمربع از قرار هر مترمربع ۸۰۰/۰۰۰ ریال جمعا به مبلغ ۱۴۴/۰۰۰/۰۰۰ ریال

کردستانی-شهردار سردشت

مجموعه کتاب های **حقوق مناقصات**
در نشریه مناقصه مزایده
باماتماس بگیرید ۲-۸۸۴۷۵۷۹۰

آگهی تجدید مناقصه عمومی

شماره ۸۹-۲۱

شرکت شیر پاستوریزه پگاه گلپایگان (سهامی خاص) در نظر دارد پلاستیک شیرینگ مورد نیاز خود را از طریق مناقصه عمومی و بر اساس برگ شرایط خریداری نماید، لذا تولیدکنندگان و شرکت‌های معتبری که در این زمینه فعالیت دارند می توانند جهت شرکت در مناقصه و کسب اطلاعات بیشتر همه روزه به استثنای روزهای تعطیل به آدرس گلپایگان – میدان پگاه- شرکت شیر پاستوریزه پگاه گلپایگان مراجعه و پیشنهادهای خود را در پاکتهای لاک و مهر شده حداکثر تا پایان وقت اداری مورخ ۱۳۸۹/۰۶/۱۳ به دبیرخانه شرکت تحویل و رسید دریافت نمایند.

w.w.w.Golpayegan.Irandairy.Ir

تلفن تماس: ۷-۳۲۷۳۰۰۵-۰۳۷۲

امور بازرگانی شرکت شیر پاستوریزه پگاه گلپایگان (سهامی خاص)

آگهی مناقصه عمومی (دومرحله‌ای)

نوبت اول

کمیته امداد امام خمینی (ره) استان سمنان در نظر دارد اجرای پروژه‌های زیر را از طریق برگزاری مناقصه عمومی به پیمانکار واجد شرایط واگذار نماید لذا از واجدین شرایط دعوت می‌شود با دردست داشتن فیش واریزی به مبلغ ۲۵۰/۰۰۰ ریال به حساب ۰۱۰۵۲۸۴۹۰۹۰۰۰ بانک ملی مرکزی سمنان به نام کمیته امداد امام خمینی (ره) استان جهت دریافت اسناد مناقصه به اداره مسکن و ساختمان کمیته امداد خمینی (ره) استان به نشانی میدان امیرکبیر بلوار شهید اخلاقی جنب بانک صادرات مراجعه نمایند.

موضوع مناقصه:

۱- احداث مسجد اردوگاه حضرت مهدی (عج) مهدیشهر

۲- احداث سالن غذاخوری اردوگاه حضرت مهدی (عج) مهدیشهر

تذکر: اسناد مناقصه به پیمانکاران دارای رتبه ۵ سازمان مدیریت فروخته نمی‌شود و شرکت‌هایی که رتبه سازمان مدیریت آنها ۴، ۳، ۲، ۱ می‌باشند مجاز به شرکت در این مناقصه هستند

مهلت دریافت اسناد مناقصه از تاریخ ۸۹/۰۶/۰۲ لغایت ۸۹/۰۶/۰۹

۱۹۳۵

کمیته امداد امام خمینی (ره) استان سمنان

شماره ۸۹/۲۲۶

آگهی مناقصه عمومی

SKEDC

شرکت توزیع نیروی برق خراسان جنوبی (دستگاه مناقصه‌گزار) در نظر دارد نسبت به خرید دو دستگاه پست کیوسک از طریق مناقصه عمومی اقدام نماید.

داوطلبان شرکت درمناقصه می‌توانند برای دریافت اسناد درقبال واریز مبلغ ۱۰۳/۰۰۰ ریال به حساب سپهر نزد بانک صادرات به شماره ۰۱۰۱۸۲۳۳۰۱۰۰۳ به نام سایر درآمدهای شرکت توزیع نیروی برق خراسان جنوبی برای هر یک از مناقصات به سایتهای http://www.tavanir.org.ir و http:iets.mporg.ir مراجعه و قیمت پیشنهادی خود را مطابق شرح مندرج در اسناد مناقصه حداکثر تا ساعت ۱۴ بعد از ظهر روز یکشنبه مورخ ۸۹/۰۶/۱۴ به امور پشتیبانی واقع در بیرجند- میدان طالقانی، شرکت توزیع نیروی برق خراسان جنوبی تحویل نمایند.

در صورت نیاز به کسب اطلاعات بیشتر با شماره تلفن ۴-۲۲۳۳۲۰۱، ۰۵۶۱-۲۲۳۷۵۷۰ امور پشتیبانی تماس حاصل فرمایید.

اداره روابط عمومی شرکت توزیع نیروی برق خراسان جنوبی

آیا می‌دانید عمر لامپ کم مصرف ۸ برابر لامپهای معمولی است؟

آگهی مناقصه عمومی

نوبت دوم

وزارت نیرو
شرکت برق منطقه‌ای اصفهان

یک مرحله‌ای شماره ۸۹۰/۱۰۰۴

شرکت مناقصه گزار: شرکت برق منطقه ای اصفهان.

شماره مناقصه	موضوع مناقصه	مبلغ تضمین (ریال)	شرایط و الزامات مناقصه	اعتبار
۸۹۰/۱۰۰۴	گروه الف: تسطیح زمین، تامین مصالح و دیوارکشی پستهای ۶۳/۲۰ کیلو ولت آتشگاه، رباط، کاشان ۷.	۲۱۴/۰۰۰/۰۰۰	- رتبه ۵ ساختمان از معاونت برنامه‌ریزی و نظارت راهبردی ریاست جمهوری.	عمرانی
	گروه ب: تسطیح زمین، تامین دیوار پیش ساخته و دیوارکشی پستهای ۶۳/۲۰ کیلوولت جلال آباد و مورچه‌خورت.	۱۹۹/۰۰۰/۰۰۰	- داشتن ظرفیت خالی و سابقه انجام سه کار مشابه با ارائه گواهی حسن سابقه.	غیرعمرانی

تاریخ و محلهای فروش اسناد مناقصه: از ۸۹/۵/۲۳ لغایت ۸۹/۶/۳ با ارائه معرفینامه به آدرس: اصفهان، چهار باغ بالا، شرکت برق منطقه ای اصفهان، شرکت مهندسین دانشمند، تلفن ۶۲۵۱۷۷۷ - ۰۳۱۱

مبلغ خرید اسناد مناقصه: ۵۰۰/۰۰۰ ریال واریز شده به حساب سیبای ۰۱۰۳۱۸۹۵۹۷۰۰۵ بانک ملی شعبه چهار باغ بالا اصفهان به نام شرکت مهندسین دانشمند.

نوع ومبلغ تضمین شرکت در مناقصه: ضمانتنامه بانکی در وجه شرکت برق منطقه ای اصفهان با مبالغ فوق.

مهلت تحویل پاکات مناقصه: حداکثر تا ساعت ۹ صبح روز دوشنبه ۸۹/۶/۱۵.

محل تحویل پاکات مناقصه: اصفهان، خیابان چهار باغ بالا، دبیرخانه شرکت برق منطقه ای اصفهان.

زمان و محل بازگشایی پاکات مناقصه: ساعت ۱۰ صبح روز دوشنبه مورخ ۸۹/۶/۱۵ - سالن کمیسیون معاملات ساختمان معاونت مالی و پشتیبانی شرکت برق منطقه ای اصفهان.

شرایط مناقصه:

۱ - هر پیشنهاد دهنده می تواند در یک یا دو گروه شرکت نماید.

۲ - به پیشنهادهایی که فاقد سپرده یا امضاء، مشروط و مخدوش و سپرده های کمتر از میزان مقرر، چک شخصی و نظایر آن و پیشنهادهایی که پس از انقضاء مدت مقرر در آگهی واصل شود مطلقا" ترتیب اثر داده نخواهد شد.

۳ - سایر اطلاعات و جزئیات مربوطه در اسناد مناقصه مندرج است.

ضمناً می‌توانید این آگهی را درسایت های اینترنتی مشاهده کنید.

www.erec.co.ir www.tavanir.org.ir http://iets.mporg.ir

روابط عمومی شرکت برق منطقه‌ای اصفهان

۴۱۶۰

برگزاری مناقصه ساخت کارخانه بازیافت زباله در ملایر

معاون برنامه‌ریزی و امور عمرانی فرماندار ملایر گفت: به زودی کارخانه بازیافت زباله در شهرستان ملایر ساخته می‌شود. به گزارش خبرنگار مناقصه‌مزایده، علی‌اصغر حکانلو با بیان این که کارخانه بازیافت زباله به زودی در ملایر ساخته می‌شود، اظهار داشت: شهرداری ملایر قصد دارد با برگزاری آگهی مناقصه پیمانکار مناسب را برای ساخت کارخانه بازیافت و تجزیه زباله‌ها ایجاد کند. وی با تأکید بر ساماندهی جمع‌آوری و بازیافت زباله‌ها افزود: در سطح کشور قرار است تا

سال ۱۳۹۲ تمام شهرها طرح تفکیک و بازیافت زباله‌ها را اجرا کنند. معاون برنامه‌ریزی و امور عمرانی فرماندار ملایر با تأکید بر لزوم به کارگیری بخش خصوصی در ایجاد سلامت و بهداشت شهرها اضافه کرد: با راه‌اندازی کارخانه بازیافت، زباله‌های عفونی تفکیک و معدوم می‌شود و زباله‌های شهری به صورت کمپوست و کود شیمیایی تبدیل خواهد شد. علیرضا امامی، شهردار ملایر هزینه پیش‌بینی شده برای کارخانه بازیافت زباله‌ها در ملایر را ۵۰ میلیارد ریال عنوان کرد و اظهار داشت: پرداخت این هزینه‌ها با توجه به درآمد شهرداری ملایر امکان‌پذیر نیست و باید این امر به بخش خصوصی سپرده شود.

تعاونی "بنیان تسهیل اطمینان" فاقد مجوز است

بانک مرکزی سرانجام پس از ماه‌ها اخطار به تعاونی‌های غیر مجاز وارد عمل شد و در فاز اول، شرکت "بنیان تسهیل اطمینان" را فاقد مجوز قانونی اعلام کرد.

به گزارش خبرنگار مناقصه‌مزایده، بانک مرکزی در گزارشی اعلام کرد: بدین‌وسیله به اطلاع هموطنان عزیز می‌رساند شرکت بنیان تسهیل اطمینان که در تاریخ ۱۳۸۶/۱۱/۹ تحت شماره ۳۱۷۸۴۳ در اداره ثبت شرکت‌ها و مؤسسات غیر تجاری تهران به ثبت رسیده

است، فاقد مجوزهای لازم و قانونی از سوی بانک مرکزی جمهوری اسلامی ایران برای فعالیت در امور پولی و مالی است. بنابر گزارش روابط عمومی بانک مرکزی، این شرکت متأسفانه بدون اخذ مجوز تحت عنوان شرکت تعاونی اعتبار، اقدام به اخذ سپرده از عموم و تأسیس شعبه کرده است که این موضوع از طریق مراجع قضایی و انتظامی در حال پیگیری است. لازم به ذکر است؛ روابط عمومی بانک مرکزی به کلیه هموطنان عزیز هشدار داد که از سپرده‌گذاری و هرگونه همکاری با شرکت یاد شده اکیداً خودداری نمایند.

درگوشی

توصیه وزیر آموزش و پرورش به مدیر کل تعاون و پشتیبانی جدید

برگزاری مناقصه و مزایده طبق آیین‌نامه معاملات دولتی

حمیدرضا حاجی‌بابایی طی حکمی، نامدار عبدالهیان را به‌عنوان مدیر کل تعاون و پشتیبانی وزارت آموزش و پرورش منصوب کرد. به گزارش خبرنگار مناقصه‌مزایده، در حکم حمیدرضا حاجی‌بابایی خطاب به نامدار عبدالهیان آمده: نظر به تعهد، شایستگی و تجارب ارزشمند جنابعالی و به پیشنهاد معاونت توسعه مدیریت و پشتیبانی، به موجب این حکم به سمت مدیر کل تعاون و پشتیبانی وزارت آموزش و پرورش منصوب می‌شوید. امید است با توکل بر خداوند متعال، پیروی از منویات مقام معظم رهبری و با هماهنگی این معاونت، هم‌چنین مشارکت و همفکری مدیران، کارشناسان و مدیران کل استان‌ها در جهت انجام وظایف محوله اهتمام ویژه داشته باشید. در این حکم در خصوص سیاست‌گذاری، برنامه‌ریزی و نظارت بر فرآیند اجرایی امور رفاهی، بیمه و درمان فرهنگیان، ایجاد تسهیلات لازم و هماهنگی و نظارت بر شرکت‌های تعاونی مصرف و مسکن فرهنگیان و صندوق‌های وام ضروری، کمک‌های غیر نقدی کارکنان، امور بیمه‌ای و درمانی کارکنان حوزه مرکزی، هدایت واحدهای استانی و تهیه و تدوین آیین‌نامه‌ها و دستورالعمل‌های لازم تأکید شده است. هم‌چنین لازم است در خصوص پیش‌بینی و برآورد احتیاجات سالانه حوزه مرکزی از نظر محل، ملزومات و تأمین و توزیع آن‌ها با همکاری واحدهای ذی‌ربط، تهیه مایحتاج واحدهای مسؤول و برگزاری مناقصه و انعقاد قرارداد طبق مقررات قانون محاسبات عمومی و آیین‌نامه معاملات دولتی، تهیه و تنظیم دفاتر کالا، اسناد خرید، تنظیم قرارداد اجاره ساختمان و خرید و فروش اموال غیر منقول و نظارت بر نگهداری از تأسیسات و تجهیزات ساختمان‌ها هم‌چنین تأمین سوخت و روشنایی، نظارت بر نظافت آن‌ها و تنظیم برنامه استفاده از وسایل نقلیه، اهتمام ویژه‌ای صورت‌بگیرد.

عضو کمیسیون برنامه و بودجه:

وزیر اقتصاد مشکلات واگذاری شرکت‌ها در قالب رد دیون را حل کند

پس از سهام عدالت، این بار فروش سهام شرکت‌های دولتی در قالب رد دیون دولت، همه را نگران وضعیت آینده این شرکت‌ها و به حاشیه رفتن بیش از پیش بخش خصوصی از میدان رقابت کرده است و نه فقط کارشناسان و اقتصاددانان، بلکه مدیران ارشد شرکت‌های دولتی و نمایندگان مجلس نسبت به تشدید روند واگذاری‌ها در قالب رد دیون دولت هشدار می‌دهند و اصرار دارند یا دولت باید در سیاست‌های خود تجدید نظر کند و یا این که مجلس برای برطرف کردن چالش‌های ناشی از واگذاری سهام شرکت‌های دولتی به جای بدهی دولت به نهادها و مؤسسات عمومی، قانون اجرایی شدن سیاست‌های اصل ۴۴ قانون اساسی را اصلاح کند.

تأمل در اظهار نظرهای اقتصاددانان، نمایندگان و البته مدیران ارشد دولتی نشان می‌دهد که دردسرهای واگذاری سهام شرکت‌های دولتی در قالب رد دیون هنوز به خوبی کالبد شکافی نشده است و آینده مشخص خواهد کرد که سرگیجه اقتصاد از کجا ناشی خواهد شد.

اصلی‌ترین دردسرهای روشن، اشتیاق وصف‌ناپذیر دولت برای فروش شرکت‌های دولتی برای تأدیه بدهی‌های خود عبارتند از:

۱- پوشش هزینه‌های جاری دولت و کسری بودجه پنهان

۲- باقی ماندن مدیریت بنگاه‌های اقتصادی واگذار شده به صورت غیر مستقیم از طریق اعمال نفوذ در تعیین هیأت مدیره نهادهای عمومی غیر دولتی

۳- حفظ انحصار و تضعیف رقابت اقتصادی و شفافیت اقتصادی

۴- فقدان نظارت نهادهای نظارتی کشور بر عملکرد شبه‌دولتی‌ها

۵- ترس بخش خصوصی از رقابت با شبه‌دولتی‌ها

۶- عدم اطمینان کافی به شورای عالی رقابت برای مقابله با انحصار نهادهای شبه‌دولتی

۷- احتمال گسست زنجیره تولید در برخی صنایع راهبردی نظیر برق و نفت

۸- فقدان تخصص مدیران شبه‌دولتی نسبت به ماهیت و عملیات پیچیده برخی شرکت‌ها نظیر نیروگاه‌ها و پتروشیمی‌ها

۹- کاهش بهره‌وری در میان‌مدت به دلیل نگاه درآمدی صرف بدون در نظر گرفتن برنامه‌های راهبردی

۱۰- کاهش انگیزه مدیران و کارکنان شرکت‌های رد دیون شده و افت ارزش افزوده آن‌ها و ...

البته دردسرهای دیگری هم قابل تصور است و به نظر می‌رسد مجلس شورای اسلامی می‌تواند با تقویت بازوی‌های نظارتی خود و بازنگری در قانون اجرای سیاست‌های اصل ۴۴ قانون اساسی مانع از انحراف و کج‌روی دولت در واگذاری سهام شرکت‌های دولتی و اصلاح رفتار سازمان خصوصی‌سازی در واگذاری‌ها در قالب رد دیون شود.

عضو هیأت رییسه کمیسیون برنامه و بودجه مجلس با بیان این که واگذاری شرکت‌ها در قالب رد دیون، شرکت‌ها را با مشکلات جدی مواجه کرده است، گفت: شرکتی را که در قالب رد دیون واگذار می‌کنیم به این دلیل که آن نهادی که ما آن شرکت را به او واگذار کردیم این نوع واگذاری را نمی‌پذیرد و یا آن را نوعی تحمیل بر خود می‌بینند، انگیزه‌ای برای اداره این شرکت‌ها ندارد و مشکلات زیادی برای این شرکت‌ها به وجود می‌آورد؛ لذا از وزیر اقتصاد و مسؤولان ذی‌ربط انتظار داریم این مشکل را نیز با جدیت حل کنند.

به گزارش خبرنگار مناقصه‌مزایده، هادی قوامی، نماینده مردم اسفراین در خانه ملت گفت: اجرای کارآمد سیاست‌های کلی اصل ۴۴، نیازمند توانمندسازی واقعی بخش خصوصی است.

این عضو هیأت رییسه کمیسیون برنامه گفت: لایحه فضای کسب و کار باید سریعاً تهیه و به مجلس فرستاده شود، زیرا این مسأله قطعاً در کارآمدی سیاست‌های اصل ۴۴ مؤثر خواهد بود.

وی افزود: مشکلی که امروز در اقتصاد وجود دارد، آن است که ما شاهد حضور بخشی به نام «شبه‌دولتی‌ها» هستیم که از نظر قانونی باید بتوانیم با اصلاح قانون اصل ۴۴ این مسأله را رفع کنیم. البته «شکل‌گیری پایدار نهاد مالکیت خصوصی»، «توجه به آثار توزیع درآمدی» و «توجه به سرعت اجرای سیاست اصل ۴۴ و تسریع در تصویب یا اصلاح برخی قوانین» را در دستور کار کمیسیون ویژه اصل ۴۴ داریم.

این نماینده مجلس، اظهار امیدواری کرد که با کمک مجلس بتوان به این مهم نایل شد.

قوامی با بیان این که امیدواریم با ایجاد زمینه‌های دسترسی فعالان بازار به اطلاعات، جهت از بین رفتن رانت اطلاعات، شاهد پویایی و شکوفایی و افزایش کارایی و توانمندی به عنوان اهداف اصلی اصل ۴۴ باشیم، افزود: هم‌چنین امید است شاهد برخورداری از نقش نهادهای مدنی و تضمین و تأمین رقابت در فضای کسب و کار باشیم که متأسفانه این بحث فضای کسب و کار و لایحه فضای کسب و کار که باید تهیه و به مجلس بیاید، هنوز ارایه نشده است اما این مسأله قطعاً در کارآمدی سیاست‌های اصل ۴۴ مؤثر خواهد بود.

عضو هیأت رییسه کمیسیون برنامه و بودجه مجلس، ادامه داد: شاخص آزادی اقتصاد ایران در سال ۲۰۰۸ از بین ۱۶۲ کشور، ۱۵۱ است لذا ضرورت دارد ما بتوانیم فضا را برای بحث‌های اقتصادی به شکل مناسب فراهم کنیم. سرمایه مثل کبوتر است جایی می‌نشیند که امنیت وجود داشته باشد. اگر این فضای امن را فراهم نکنیم قطعاً در شرایط تحریم‌های بین‌المللی نمی‌توانیم از مزیت‌های ملی و منطقه‌ای به شکل مطلوب استفاده کنیم.

شایان ذکر است؛ غلامرضا حیدری کردزنگنه مدیرعامل سازمان خصوصی‌سازی در نشستی خبری در اردیبهشت‌ماه سال جاری اعلام کرد: ۶۰ هزار و ۵۰۰ میلیارد ریال سهم ۴۳ شرکت که ۳۴ درصد واگذاری‌هاست بابت رد دیون به نهادها و صندوق‌های طلبکار بر اساس قانون بودجه و مصوبات هیأت وزیران در سال ۸۸ واگذار شده است.

تکنه

معاون عمرانی استاندار همدان اعلام کرد

حذف پیمانکار ناتوان اساس دستورالعمل معاونت راهبردی

معاون عمرانی استاندار همدان در خصوص مناقصات با بیان این که طبق دستورالعمل اگر دامنه کم‌تر از یک بود حذف می‌شود، تصریح کرد: خیلی منطقی نیست که ما همه چیز را بر اساس خواسته‌های خود ارزیابی کنیم، پس بر اساس دستورالعمل میانگین مناقصه رنج پایین و بالا حذف می‌شود چون قیمت‌های پایین نامناسب است، رنج معقول انتخاب می‌شود.

به گزارش خبرنگار مناقصه‌مزایده، سیدحسن موسوی با بیان این که توان پیمانکار را باید در ارزیابی وی تعیین کرد، اظهار داشت: باید ارزیابی کرد که پیمانکار نسبت به سوابق کاری که دارد چگونه عمل کرده تا بر این اساس بتوانیم پیمانکار را از نظر میزان موفقیت در کار به صورت مستند داشته باشیم.

وی ادامه داد: بعد از ارزیابی پیمانکاران بر اساس بررسی شاخص‌ها، پیمانکار ناتوان را حذف می‌کنیم که این امر نیز بر اساس دستورالعمل معاونت راهبردی است چون ما نمی‌توانیم جداگانه دستورالعملی بیاوریم. معاون عمرانی استاندار همدان با تأکید بر این که اگر در انجام کارها حکم قانون را رعایت کنیم، کسی ایرادی نمی‌گیرد، گفت: فعالیت‌هایی که بر اساس قانون و دستورالعمل‌های مشخص انجام می‌شود کار را یک مرحله جلوتر می‌برد که بر این اساس ما پیشنهادات را به تهران می‌دهیم که به صورت دستورالعمل جدید در آید تا با مشکل مواجه نشویم. وی تصریح کرد: مصوبات شورای فنی در ارتباط با پیمانکاران لازم‌الاجراست و بر همین مبنا اگر پیمانکاری با استناد به مصوبات شکایت کند، کارفرما محکوم است؛ پیمانکار اگر قصوری داشته جریمه شده و حقوقی هم دارد اما اگر نسبت به مصوبات قانونی تخطی کرده باشد، قابل پیگیری است.

موسوی با بیان این که باید مباحث خود را با پیمانکاران حل و فصل کنید، بیان داشت: اگر ناظر شما از مصوبات تخطی کرد باید با وی برخورد کنید اما درگیری با پیمانکار به نفع کارفرما نیست که در این راستا شورای فنی، بالاترین مرجع استان برای تشخیص خطای پیمانکاران است. معاون عمرانی استاندار همدان ادامه داد: ما باید به این نتیجه بیش‌تر از دیگران برسیم که ما هزینه‌ی حمل کالا از سایر استان‌ها به همدان، قیمت کالا بالاتر می‌رود که در این رابطه می‌توان قیمت کالا و حمل آن را با هم در مناقصات شرکت داد.

وی عنوان داشت: در بعضی موارد در خرید کالاها می‌توان از ترک تشریفات استفاده کرد، چون اگر قیمت کالایی با سایر استان‌ها برابر باشد یا اختلاف ناچیزی با آن داشته باشد، راه معقولانه استفاده از تولیدات داخلی است اما اگر قیمت‌ها اختلاف فاحش داشت می‌توان از تولیدات سایر استان‌ها استفاده کرد. موسوی گفت: دستگاه‌ها باید موظف شوند که در شرایط مساوی از کالاهای استانی استفاده کنند چون با این کار می‌توان از اشتغال و تولید داخل استان حمایت کرد و لازمه آن در اولویت قرار دادن استفاده از کالاهای تولیدی استان توسط دستگاه‌های تولیدی استان است. وی در خصوص اختلافات بین پیمانکار و مشاور اظهار داشت: این مورد باید به صورت توأمان در کمیته نظارت مطرح شود و نتیجه آن به کمیته فنی برسد، چون نباید مشکلات کوچک را بزرگ کنیم که این امر اذهان را مخدوش می‌کند.

ایراد معامله ایران‌خودرو قابل رفع است

حمیدرضا فولادگر گفت: در جلسه‌ای کمیسیون اصل ۴۴ برای بررسی معامله ایران‌خودرو تشکیل شد و به این نتیجه رسیدیم که مسؤولین سازمان خصوصی‌سازی، وزارت اقتصاد و سازمان بورس کمک کنند زیرا ایرادات این معامله بیش‌تر شکلی است نه محتوایی و قابل رفع است.

حمیدرضا فولادگر در گفت‌وگو با فارس افزود: به دلیل این که این واگذاری به یک کنسرسیوم غیر دولتی

بوده و هم‌چنین علاوه بر سایر واگذاری‌ها که مؤسسات دولتی یا شبه‌دولتی حضور داشتند، در معامله بلوک ۱۸ درصدی ایران‌خودرو یک قدم به اجرای اصل ۴۴ نزدیک‌تر شده‌ایم. البته این کنسرسیوم خود باید یک سهم بلوکی را مدیریت کند تا به هدف اصل ۴۴ برسیم.

رییس کمیسیون اصل ۴۴ گفت: در شرایط فعلی که تحریم هستیم خصوصی شدن شرکت‌های بزرگ برای مقابله با این وضعیت مناسب است. بنابراین باید مسؤولین کمک کنند که ایرادات حقوقی حل شده و معامله قطعیت پیدا کند.

عرضه سهام پالایشگاه‌ها منتظر دستور سازمان خصوصی‌سازی است

معاون ناشران و امور اعضای شرکت بورس و اوراق بهادار گفت: بورس برای عرضه سهام پالایشگاه‌ها تنها منتظر دستور سازمان خصوصی‌سازی است.

محمدرضا رستمی در گفت‌وگو با ایرنا افزود: پالایشگاه بندرعباس و تبریز آماده واگذاری است و در صورتی که سازمان خصوصی‌سازی برگه سهام را به بورس ارایه کند، سهام این پالایشگاه‌ها عرضه می‌شود.

وی افزود: در صورت دریافت برگه‌ها، این سهام کم‌تر

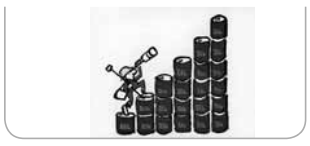

از چهار یا پنج روز در بورس عرضه خواهد شد.

رستمی با اشاره به برگزاری میز سیمان گفت: این میز هفته گذشته با همکاری کانون کارگزاران برگزار شده است.

وی گفت: بر اساس جمع‌بندی‌ها، وضعیت صنعت سیمان علاوه بر سودآوری در صادرات نیز بسیار مطلوب شده و امیدواریم این امر در گزارش‌های شش ماهه آن‌ها متبلور شود. رستمی تصریح کرد: مسؤولان صنعت سیمان از عدم نمایان شدن وضعیت مناسب این صنعت در بورس گلایه‌هایی را عنوان می‌کردند.

درگوشی

در راستای اجرای اصل ۴۴ قانون اساسی:

شرکت‌های وابسته به مناطق آزاد به بخش خصوصی واگذار می‌شوند

معاون توسعه مدیریت، حقوقی و امور مجلس مرکز امور مناطق آزاد و ویژه اقتصادی، از واگذاری شرکت‌های وابسته به سازمان‌های مناطق آزاد کشور به بخش خصوصی خبر داد.

به گزارش خبرنگار مناقصه‌مزایده، علیرضا موحدی اظهار داشت: تا پایان شهریورماه سال جاری تمام شرکت‌های مناطق آزاد تعیین تکلیف خواهند شد.

وی ادامه داد: در صورتی که هر منطقه در مهلت تعیین شده نسبت به تعیین تکلیف شرکت‌ها و مؤسسات وابسته خود اقدام نکند، مرکز امور مناطق آزاد اقدام به این کار خواهد کرد.

وی افزود: شورای هماهنگی امور مناطق آزاد مصمم است تا در راستای اجرای اصل ۴۴ قانون اساسی، تمام شرکت‌ها و مؤسسات وابسته و هم‌چنین فعالیت‌هایی که اجرای آن توسط بخش خصوصی امکان‌پذیر است را به این بخش واگذار نماید.

موحدی یادآور شد: در سال‌های گذشته برخی از شرکت‌ها در مناطق آزاد، بدون اخذ مجوز تأسیس شده‌اند و این در حالی است که بخش عمده فعالیت آن‌ها قابل واگذاری به بخش خصوصی است.

وی شرط ایجاد شرکت‌های جدید وابسته به سازمان‌های مناطق آزاد را تصویب در هیأت دولت به عنوان مجمع عمومی سازمان مربوطه دانست.

موحدی در مورد برگزاری مجامع عمومی سازمان‌های مناطق آزاد اظهار داشت: همزمان با فعال شدن امور مجامع در این مرکز و تشکیل جلسات مستمر جهت رسیدگی به صورت‌های مالی و گزارش‌های عملکرد مناطق، صورت‌های مالی مربوط به قبل از سال ۱۳۸۸ تمام سازمان‌های مناطق آزاد بررسی شده‌اند. وی تأکید کرد: صورت‌های مالی مربوط به سال ۱۳۸۸ نیز هم اکنون در حال بررسی است.

فتاح انتقاد کرد

دخالت برخی دولتی‌ها در معامله‌ها

چوب حراج به بیت‌المال نزنیم؛ بنیاد تعاون را از معامله سایپا محترمانه بیرون کردند؛ دولت سهام سایپا را سه برابر قیمت به خودش فروخت؛ بعضاً برخی نقاط دولت در معامله‌ها دخالت می‌کنند، بخش‌هایی از انتقادات و گلایه‌های وزیر سابق نیرو و رییس فعلی بنیاد تعاون سپاه از روند فعلی خصوصی‌سازی است.

پرویز فتاح، وزیر نیروی دولت نهم و رییس فعلی بنیاد تعاون سپاه در گفت‌وگو با مهر با انتقاد نسبت به شیوه انجام خصوصی‌سازی در کشور گفت: اعتقاد دارم که با خصوصی‌سازی‌ها نباید چوب حراج به بیت‌المال بزنیم. وزیر سابق نیرو افزود: دولت باید در واگذاری‌ها منطقی عمل کند و اصولی گام بردارد؛ این که فقط آمار نشان دهد شرکت‌ها را واگذار کرده است، دلیل بر عقلانیت نیست. بیت‌المال را نباید به بهایی اندک واگذار کرده یا آن را به دست نااهلان سپرد.

وی تصریح کرد: دولت باید در واگذاری‌ها این اطمینان را داشته باشد که بیت‌المال را به خوبی فروخته و کار را به اهل فن سپرده است. فتاح با اشاره به واگذاری‌های اخیر در مورد شرکت‌های بزرگ خودروسازی خاطرنشان کرد: بنده هم اکنون در بنیاد تعاون سپاه مشغول به کار هستم و ما هم بعضاً از دولت، شرکت‌های واگذار شده را خریداری می‌کنیم. دولت همین اواخر سایپا و ایران‌خودرو را در قالب بلوک ۱۸ درصدی در بورس واگذار کرد، اما این سؤال مطرح است که چرا دولت معامله ایران‌خودرو را امغلی اعلام کرد؟ وی ادامه داد: باید از دولت پرسید که چرا معامله ایران‌خودرو را بهم زد یا چرا سایپا را به سه برابر قیمت فروخت. چطور می‌شود که هم دولت، فروشنده و هم شرکت وابسته به سایپا خریدار باشد. این روش با کدام عقل اقتصادی جور در می‌آید، ضمن این که بنیاد تعاون سپاه را هم محترمانه از معامله بیرون کردند.

وزیر نیرو در کابینه دولت نهم گفت: قیمت پایه سهام سایپا ۳۰۰ تومان بود ولی هر سهم را ۸۴۰ تومان فروختند. ما که در کار اقتصادی هستیم، می‌گوییم بر این عقل باید شک کرد، همان‌طور که مولانا می‌گوید "آن عقل بخندید که عشقش نپسندید" به عبارت دیگر، دولت دلش خوش است که سایپا را فروخته اما چه کسی آن را خریده است؟ خود دولت، ضمن این که

باید ملاحظه کرد که به چه قیمت سایپا را خریده و آیا این خرید اقتصادی است یا خیر. وی ادامه داد: در روزهای قبل هم اگر روزنامه‌ها را مرور کنیم باز هم گلایه از واگذاری‌ها وجود دارد. سهام بیمه دانا را ملاحظه کنید چند فروخته‌اند و آیا این منطقی است؟

فتاح گفت: اگر خریداری پیدا شود که یک شرکت را به قیمت غیر منطقی بخرد، باید در عقل اقتصادی فروشنده شک کرد که منطقی و منصفانه آن را نفروخته است. اما این جا دولت، واگذاری‌ها را انجام می‌دهد و این، مهم است. به عنوان مثال، دولت می‌خواهد یک شرکت را ده میلیارد بفروشد، قیمتش این است، اما یک نفر می‌آید و می‌گوید که من بابت این شرکت، ۳۰ میلیارد پول می‌دهم. دولت هم می‌گوید خیلی هم خوب است تو که پول بیش‌تری هم می‌دهی، پس من به تو می‌فروشم، اما آیا نباید این سؤال را بپرسد که چرا به سه برابر قیمت می‌خرید؟ این چه فردی است که چوب حراج به مال خود می‌زند و به سه برابر قیمت یک شرکت را می‌خرد. عقل اقتصادی این کار را نمی‌کند؛ همین جا یک نکته نهفته است. وی اظهار داشت: من فکر می‌کنم دولت خیلی باید مراقبت کند؛ چرا که برخی فروش‌ها را دیده‌ایم. من نمی‌خواهم همه واگذاری‌ها را زیر سؤال ببرم اما این تجربه‌های تلخ هم اکنون وجود دارد. بنابراین باید دقت شود که خریدار کیست و به چه قیمتی می‌خرد. دولت باید حتی بعد از واگذاری برود و سرکشی کند که سرنوشت شرکت فروخته شده، چگونه است. خریدار با سیاست‌های اشتغال‌زایی مخالف نباشد یا این که اموال شرکت‌ها را بالا و پایین نکند. مدیرعامل بنیاد تعاون سپاه گفت: دولت هم اکنون شرکت‌ها را نقد و نسیه می‌فروشد و می‌گوید که ۱۵ درصد را نقد بدهید و بقیه را در طول ۸ سال بپردازید یا این که ۳۰ درصد نقد بدهید، بقیه را چهار ساله بپردازید. امروز که یک فرد شرکتی را خریداری می‌کند، آن را تحویل می‌گیرد، ولی پول آن را نقد نمی‌دهد. نکته این جاست، اشکالی هم ندارد چرا که دولت این کار را برای روان‌سازی صورت می‌دهد تا خریدار هم راغب باشد؛ اما من آن چوب حراج را قبول ندارم. وی افزود: اموالی که واگذار می‌شود، بیت‌المال است و باید مراقبت شود. دولت باید خوش معامله و درست معامله باشد و خود دولتی‌ها هم دخالت نکنند. بعضاً مشاهده می‌شود که برخی نقاط دولت، دخالت می‌کند، این در حالیست که باید حرفه‌ای عمل شود. هدف من این نیست که اصل واگذاری‌ها را زیر سؤال ببرم بلکه تذکر می‌دهم که دولت "با متانت و بهتر" عمل کند. فتاح با اشاره به کلید خوردن واگذاری نیروگاه‌ها از چهارشنبه هفته گذشته، گفت: این نیروگاه، جزء فهرست اول واگذاری‌های وزارت نیرو است و سایر نیروگاه‌ها نیز در فهرست است که فروخته شود. وی در پاسخ به این سؤال که شما خریدار اولین نیروگاه کشور را می‌شناسید و با توجه به نکات فنی، آیا آنان صاحب صلاحیت هستند یا خیر، گفت: امیدوارم باشد چرا که شرکت خریدار نیمه‌دولتی است. دولت، بینالود را به بخش نیمه دولتی فروخته است. امیدواریم که صاحب صلاحیت باشد. اگر چه آن‌ها افراد مطمئنی به لحاظ صلاحیت فردی هستند ولی این که واقعاً از پس این کار فنی و پیچیده بر آیند، آن را باید تحقیق و از آن‌ها سؤال کرد که مهندسان شما چه کسانی هستند و نیروگاه را چطور می‌خواهید، اداره کنید. تجربه قبلی شما چیست. بنابراین وقتی می‌خواهند نیروگاه را به فردی بسپارند، باید به اهلش واگذار کنند. وزیر نیروی دولت نهم در پاسخ به سؤالی مبنی بر این که چند وقت پیش هم چند نیروگاه بابت رد دیون به برخی دستگاه‌ها از جمله بنیاد شهید داده شد، این را چطور ارزیابی می‌کنید، گفت: آن‌ها از دولت طلب داشته‌اند و بابت طلبشان، نیروگاه گرفته‌اند. به نکته خوبی اشاره شد. دولت باید در این شیوه واگذاری‌ها که بابت رد دیون صورت می‌گیرد نیز تأمل کند. فتاح ادامه داد: دولت به تأمین اجتماعی، بنیاد شهید و سپاه بدهکار است. هم اکنون که من با شما صحبت می‌کنم دولت به ما بدهکار است و در نامه‌ای به دولت نوشته‌ایم که ۴۵۰ میلیارد تومان بدهی ما را بابت دیون بپردازد. البته ما گفته‌ایم که اگر دولت نمی‌تواند بدهی مذکور را به صورت نقدی بپردازد، به ما جنس بدهد؛ مثلاً نیروگاه. وی گفت: طلبکار مایل است حتی طلب خود را غیر نقدی دریافت کند؛ چرا که دولت بابت این که در این چند سال، بدهی ما را پرداخت نکرده است، به ما سود نمی‌دهد. فتاح از ارایه‌ی پیشنهاد بنیاد تعاون سپاه برای دریافت نیروگاه بابت رد دیون خبر داد و گفت: البته دولت باید ما را هم ارزیابی کند. این که ما دریافت نیروگاه را بابت رد دیون پیشنهاد داده‌ایم، به دلیل این است که بنده خود در وزارت نیرو مشغول به کار بوده‌ام، جنس کار را می‌شناسم و آشنا به مباحث فنی هستم. گفتم اگر نیروگاه بگیریم، بهتر اداره می‌کنیم تا بگوییم که به ما پالایشگاه بدهند. من خودم آشنا به پالایشگاه نیستم؛ ولی نیروگاه، به صلاحیت فنی ما مربوط است.

تکنه

خریدار سایپا کنار می‌کشد

سقوط آزاد سازمان خصوصی‌سازی

سازمان خصوصی‌سازی که در چند روز گذشته بابت ابطال معامله ایران‌خودرو انتقادات بسیاری را به جان خریده بود، به دلیل مدیریت غلط بر این دو واگذاری پرحاشیه، با مشکلات بیش‌تری مواجه خواهد شد.

تنها چند روز پس از آن که واگذاری بلوک ۱۸ درصدی ایران‌خودرو با اما و اگر روبه‌رو شد، آخرین اخبار حکایت از کنار کشیدن خریدار بلوک سایپا دارد. با این حساب پیش‌بینی می‌شود انتقادات از سازمان خصوصی‌سازی افزایش یابد.

چهارشنبه ۲۳ تیرماه، یازده و ۵۴ دقیقه و ۵۹ ثانیه یعنی پنج دقیقه و یک ثانیه قبل از تعطیلی بورس تهران در پانزدهمین روز رقابت برای تملک بلوک ۱۸ درصدی سایپا، کارگزاری عمران فارس در روزی که هر دستور خرید دست کم ۹۰۰ میلیون تومان باعث افزایش قیمت می‌شد، ۴۹۵ تومان پیشنهاد داد تا در میان سکوت دو کنسرسیوم دیگر، خود را برنده رقابت بداند. احساس برنده بودن اما همان پنج دقیقه بود چون در پایان وقت اعلام شد رقابت از فردای روز کاری (شنبه) ادامه خواهد داشت.

عمران فارس که برای کنسرسیومی از قطعه‌سازان و تعاونی کارکنان سایپا فعالیت می‌کرد، همان روز به کارگزار فروشنده اعتراض کرد. اعتراضی که تا امروز ادامه داشته و باعث پیگیری‌های کنسرسیوم خریدار شده است. این کنسرسیوم چند روز بعد با پیشنهاد ۸۴۶ تومان پیروز رقابت شد اما آخرین شنیده‌ها حاکی از آن است که کنسرسیوم پیروز فقط حاضر به پرداخت پایه هر سهم ۴۹۵ تومان بوده و رقم پایه ۸۴۶ تومانی که چند روز بعد به آن دست یافت را قبول ندارد.

با این حساب، سازمان خصوصی‌سازی که در چند روز گذشته بابت ابطال معامله ایران‌خودرو انتقادات بسیاری را به جان خریده بود به دلیل مدیریت غلط بر این دو واگذاری پرحاشیه، با مشکلات بیش‌تری مواجه خواهد شد. در میانه واگذاری سایپا انتقادات از این که کنسرسیوم‌هایی بابت رد دیون و گرفتن تعهدات خود با مجوز دولت وارد بازی خرید شده‌اند، افزایش یافت اما در نبود قوانین جامع، گوش شنوایی نیافت تا قیمت حبابی افزایش یابد. بسیاری از تحلیل‌گران معتقدند یکی از دلایل ابطال معامله ایران‌خودرو که پس از مدت‌ها توسط بخشی کاملاً خصوصی خریداری شده بود، قیمت بالای فروش سایپا بود که به تنهایی هزینه‌ی چند وزارتخانه دولت را می‌تواند، پوشش دهد. در چند روز گذشته و برخلاف معمول، معامله ایران‌خودرو به دلیل رد و بدل نشدن اسناد در سی روز کاری (با احتساب دو روز تعطیلی که دولت به دلیل گرما اعلام کرده بود) باعث جنجال بسیاری شد؛ با این حال گفته می‌شود سود تقسیم شده در مجمع ایران‌خودرو نه به خریدار جدید بلکه به دولت تعلق گرفته است. حال باید دید سود تقسیم شده در سایپا از آن چه کسی خواهد شد. اگر چه رقابت فشرده برای واگذاری بلوک سهام خودروسازان چندی پیش به پایان رسید، با این حال فارغ از حواشی پیرامون این واگذاری‌ها، اثرات چنین واگذاری بر آینده صنعت خودرو و قطعه‌سازی کشور مسأله‌ای است که مهم‌تر از خود واگذاری‌ها به نظر می‌رسد.

www.monaqeseh.ir
ISSN 2008-4129

مناقصه مزایده

روزهای فرد اولین و جامع‌ترین نشریه اختصاصی مناقصات و مزایدات کشور

صاحب امتیاز و مدیر مسؤول: جلیل قنادزاده
«زیر نظر شورای سردبیری»
مدیر اجرایی: علی قره‌داغلی
مدیر بازرگانی: مریم عسگری
مدیر هنری: آرش روشنگر

نشانی: تهران، خیابان مطهری
بعداز چهارراه سهروردی، پلاک ۸۴، طبقه ۳، واحد ۸
گستره توزیع: سراسر ایران
تلفکس: ۷۷۶۴۳۴۹۱ و ۸۸۴۷۵۷۹۰-۰۲
مستقیم مدیر اجرایی: ۰۹۱۲۲۵۴۲۴۳۸
رایانگار:
emonaqeseh@gmail.com
mozayedeh@gmail.com

سازمان آگهی‌ها: ۷۷۶۴۳۴۹۱ داخلی ۱۰۳-۰۹۱۲۶۷۵۷۵۱۳
رایانگار بازرگانی: monaqeseh1@gmail.com
رایانگار تحریریه: emonaqeseh1@gmail.com
توزیع: موسسه شهرستان‌های ایران
تلفن: ۸-۸۸۳۲۲۹۰۶
لیتوگرافی و چاپ: کار و کارگر

سال ششم ■ شماره ۴۹۵ ■ یکشنبه ۳۱ مرداد ۱۳۸۹ ■ ۱۱ رمضان ۱۴۳۱ ■ 22 Aug 2010

چاپ مقالات و نظرات در این نشریه به معنای تأیید یا رد آن مطالب نبوده و مناقصه مزایده دارای مشی مستقل خود می‌باشد.

تیتوش

با کسی گفتگو کن که رسیدن به خرد و آگاهی اندیشه اوست نه خویشتن خویش.
اردبزرگ

من رقص دختران هندی را از نماز والدینم بیشتر دوست دارم، زیرا آنان با عشق می‌رقصند و والدینم به عادت عبادت می‌کنند...
دکتر علی شریعتی

خبر

جزییات گزارش کمیته تحقیق و تفحص بانک‌ها اعلام شد

شکست شرکت وصول مطالبات معوق در وصول طلب ۵۰ هزار میلیارد تومانی بانک‌ها

عضو کمیته تحقیق و تفحص از شبکه بانکی با اشاره به مطالبات معوق ۵۰ هزار میلیارد تومانی بانک‌های دولتی گفت: اقدامات شرکت وصول معوقات بانکی برای بازگرداندن این حجم از منابع به شبکه بانکی، تاکنون بی‌نتیجه مانده است.

صمد مرعشی در گفت‌وگو با فارس در خصوص آخرین اقدامات کمیته تحقیق و تفحص از شبکه بانکی اظهار داشت: این کمیته هم اکنون مراحل پایانی بررسی‌های خود را طی می‌کند و حداکثر ظرف سه هفته آینده گزارش‌های مربوطه به صحن علنی مجلس خواهد رفت.

این عضو کمیته تحقیق و تفحص از شبکه بانکی، بررسی رعایت جزییات بسته سیاستی بانک مرکزی توسط بانک‌ها را از جمله مواردی عنوان کرد که از جانب این کمیته طی ماه‌های اخیر انجام شده است. وی بررسی پرونده مطالبات معوق ۵۰ هزار میلیارد تومانی را نیز از جمله سایر اقدامات انجام شده در کمیته تحقیق و تفحص در شبکه بانکی برشمرد و افزود: اعضای کمیته در این‌باره پرونده‌های گیرندگان وام و دلایل پرداخت وام را بررسی کردند و نکات جالب و قابل توجهی را نیز در همین ارتباط به دست آورده‌اند.

این عضو کمیسیون برنامه و بودجه، ارایه‌ی جزییات کامل گزارش کمیته تحقیق و تفحص از نظام بانکی را به ارایه در صحن علنی مجلس موکول کرد و ادامه داد: بررسی دلایل ایجاد مطالبات معوق و بی‌دقتی سیستم بانکی کشور در این راستا از جمله مواردی بود که مورد اهمیت و توجه کمیته قرار داشت.

مرعشی ضمن اشاره به این‌که شبکه بانکی طی ماه‌های اخیر اقدام خاصی را در خصوص رسیدگی و وصول معوقات بانک‌ها انجام نداده است، افزود: شرکت وصول مطالبات شبکه بانکی حدود یک سال با استفاده از کارکنان بانک‌ها فعالیت کرد ولی هیچ نتیجه‌ای از فعالیت‌های این شرکت حاصل نشد.

این عضو کمیته تحقیق و تفحص از شبکه بانکی تصریح کرد: اعضای شرکت وصول مطالبات معوق در واقع همان افرادی بودند که مدت‌ها در بانک‌ها به عنوان کارشناسان ارشد فعالیت می‌کردند ولی با این وجود این شرکت ناموفق عمل کرد.

به گفته‌ی مرعشی، دلیل ناموفق بودن شرکت وصول مطالبات معوق ناشی از وجود تیمی بود که در شبکه بانکی کشور از قبل فعالیت می‌کردند.

وی با بیان این‌که کمیته تحقیق و تفحص به جای شرکت وصول مطالبات معوق، اقدامات مربوط به رسیدگی پرونده‌ها را انجام داده است، تصریح کرد: موفقیت‌های زیادی در این رسیدگی‌ها حاصل شده است.

این عضو کمیسیون برنامه و بودجه اضافه کرد: موارد زیادی در پرونده معوقات بانکی به دست آمده که از جمله آن‌ها افرادی بودند که وام‌های با مبالغ بالا دریافت کرده و به انحراف برده‌اند.

وی افزود: شبکه بانکی در مراحل مختلف پرداخت تسهیلات هیچ حساسیتی به خرج نداده است؛ پرداخت وام در هر زمینه‌ای باید به صورت مرحله‌ای باشد ولی هیچ بررسی در مورد پرداخت مرحله به مرحله وام همزمان با پیشرفت طرح‌ها صورت نگرفته است.

مرعشی ضمن تأکید بر این‌که تعداد طرح‌هایی که به انحراف کشیده و معوق شده‌اند کم نیست، افزود: بانک‌ها به خاطر فشاری که از جانب دستگاه‌های مختلف از جمله مجلس، متحمل می‌شوند، برای وصول مطالبات معوق به سراغ افرادی می‌روند که تسهیلات با مبالغ کم دریافت کرده‌اند.

این عضو کمیته تحقیق و تفحص از نظام بانکی، تمامی فشارهای بانک‌ها را در مورد افرادی که فقط چند میلیون تومان وام گرفته‌اند، متمرکز دانست و گفت: بخش اعظم معوقات ۵۰ هزار میلیارد تومانی متعلق به دانه‌درشت‌ها بوده است و قطعاً قوه قضاییه بررسی‌های لازم را در این‌باره انجام خواهد داد.

وی تأکید کرد: عدم مدیریت در لایه‌های مختلف شبکه بانکی کاملاً در افزایش حجم معوقات تأثیرگذار بوده است.

مرعشی با بیان این‌که وظیفه کمیته تحقیق و تفحص، بررسی تمام جوانب پرونده‌ها و ارایه‌ی نتایج به هیأت رییسه مجلس است، هرگونه تصمیم‌گیری در مورد نتایج حاصل شده را منوط به تصمیم هیأت رییسه دانست.

به گفته‌ی این عضو کمیسیون برنامه و بودجه، هیأت رییسه، نتایج بررسی‌ها را به دستگاه‌های مربوطه ابلاغ می‌کند؛ بسیاری از این اطلاعات گردآوری شده با همکاری سازمان بازرسی کل کشور بوده است.

وی خاطرنشان کرد: اطلاعات حاصل شده در کمیته تحقیق و تفحص با سیستم بازرسی کل کشور تطبیق داده شده است.

این عضو کمیته تحقیق و تفحص از شبکه بانکی گفت: تا زمانی که در بانک‌ها تغییرات اساسی صورت نگیرد همواره این مشکلات ادامه خواهد داشت.

وی اصلاح سیستم مدیریتی در لایه‌های مختلف بانکی را لازمه جلوگیری از موارد مذکور دانست و اضافه کرد: این کمیته فقط بانک‌های دولتی را مورد بررسی قرار داد و به بانک‌های خصوصی ورود نکرده است. مرعشی تأکید کرد: قطعاً حجم بالای معوقات بانکی مربوط به بانک‌های دولت است.

ورود بخش خصوصی به شبکه «CNG» صرفه اقتصادی ندارد

در شرایط فعلی به دلیل پایین بودن قیمت گاز ورود بخش خصوصی به شبکه "CNG" صرفه اقتصادی ندارد، ضمن این‌که در کلان‌شهرها از جمله تهران، قیمت زمین و تجهیزات به نسبت شهرهای دیگر بالاتر است.

به گزارش انرژی نیوز، علی ربیعی معاون صنایع و انرژی ستاد مدیریت حمل و نقل و سوخت گفت: با توجه به این‌که صنعت "CNG" در کشور ما یک صنعت جوان است و با توجه به این‌که موارد استفاده "CNG" در خودرو و خودروسازی‌ها بسیار بوده باید سطح آگاهی عمومی در این مورد بالاتر برود و برگزاری این‌گونه همایش‌های تخصصی و عمومی در افزایش سطح آگاهی‌های عمومی مردم و آشنایی بخش‌های مختلف این صنعت و صنعت‌گران بخش‌های دیگر، ارایه‌ی یافته‌های تخصصی به مسؤولان و دست‌اندرکاران، هم‌چنین تولیدکنندگان و تأمین‌کنندگان این بخش بسیار مهم است.

وی در مورد دلایل اهمیت توسعه صنعت "CNG" گفت: یکی از اصلی‌ترین دلایل توجه به این امر و اهمیت آن شرایط موجود است. در حال حاضر با توجه به ترکیب سبد سوختی که تصویب شده تا ۲۵ درصد سبد انرژی سوخت "CNG" باشد، نیاز است که همزمان با توسعه ناوگان "CNG"سوز ساخت جایگاه‌ها نیز انجام شود چرا که در ساخت جایگاه عقب هستیم و باید سرعت بیش‌تری به آن بدهیم. ربیعی در گفت‌وگو با انرژی نیوز با اشاره به روند کند ساخت جایگاه‌ها عنوان کرد: یکی از دلایل مهم سرعت نگرفتن ساخت جایگاه‌ها این است که در شرایط فعلی به دلیل پایین بودن قیمت گاز، ورود بخش خصوصی به این شبکه صرفه اقتصادی ندارد. ضمن این‌که در کلان‌شهرها از جمله تهران، قیمت زمین و تجهیزات به نسبت شهرهای دیگر بالاتر است.

وی افزود: طبیعی است که توسعه در شهرهای بزرگ با برنامه باید پیش برود، اگر چه اقدامات لازم پیش‌بینی شده و با اجرای قانون هدفمند کردن یارانه‌ها این امور روند تندتری به خود می‌گیرد. با اجرای هدفمند کردن یارانه‌ها و واقعی شدن قیمت انرژی، صرفه سرمایه‌گذاری در این صنعت بیش‌تر خواهد بود و در نهایت این بخش نیز به شیوه کسب و کارهای عادی، خودگردان شده و روال عادی خود را پیدا می‌کند.

معاون صنایع و انرژی ستاد مدیریت حمل و نقل و سوخت در مورد اهمیت توسعه صنعت "CNG" یادآور شد: در بحث سبد سوخت مصرفی یکی از بحث‌های قابل تأمل و با اهمیت، وجود سوخت «CNG» و مزیت‌های داخلی این سوخت است چرا که ما دومین دارنده مخازن گاز دنیا هستیم و گسترش «CNG» برای کشور ما دارای مزیت اقتصادی است. ضمن این‌که با وجود محدودیت‌های کنونی و بحث امنیت انرژی و تنوع لازم در انواع سوخت در داخل کشور بیش از پیش مطرح است، چرا که باید در مواقع لزوم انعطاف برای مقابله با حوادث وجود داشته باشد.

نگاه

بیکاری جوانان به ۲۹ درصد رسید

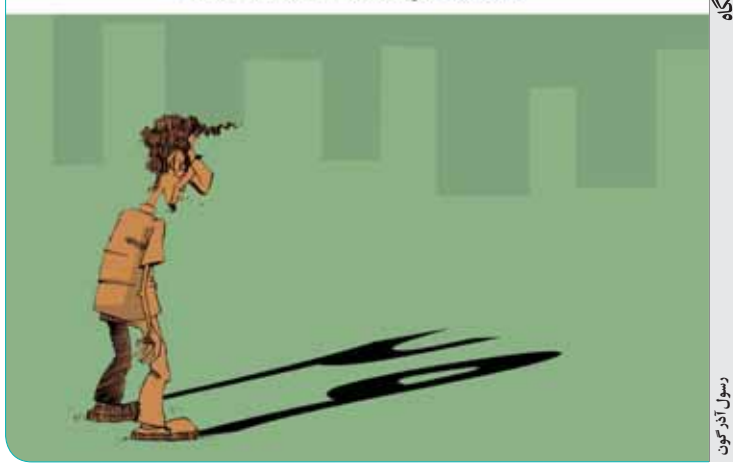

رسول آذرگون

خدمات ویژه هتل کوثر تهران به مناسبت روز پزشک به جامعه پزشکی کشور

روابط عمومی هتل چهار ستاره پارسیان کوثر تهران در آستانه فرارسیدن اول شهریورماه- روز بزرگداشت ابوعلی‌سینا و روز پزشک- با صدور اطلاعیه‌ای ضمن تبریک این مناسبت بسیار ارزشمند به جامعه پزشکی کشور، آمادگی این هتل را به منظور ارایه‌ی خدمات اقامتی و پذیرایی به جامعه پزشکی در طی سال با تخفیف مناسب اعلام کرد. به گزارش واحد اطلاع‌رسانی هتل پارسیان کوثر تهران، در این اطلاعیه ضمن آرزوی قبولی طاعات و عبادات پزشکان ایران اسلامی اشاره شده است که میزبانی از میهمانی‌های افطاری در ماه رمضان و هم‌چنین برگزاری اجتماعات شغلی و خانوادگی در سالن‌های این هتل، خدمات اقامتی و پذیرایی و تأمین محل برای برپایی کارگاه‌های آموزشی از جمله خدمات هتل کوثر تهران است که جامعه محترم پزشکی می‌توانند در طول سال با تخفیف مناسب از آن‌ها استفاده نمایند. بر پایه همین گزارش، متقاضیان اعم از پزشکان و سازمان‌ها و مؤسسات مرتبط با جامعه پزشکی برای کسب اطلاعات بیش‌تر و چگونگی استفاده از خدمات این هتل می‌توانند با شماره‌های ۵-۸۸۹۰۸۳۷۱ (واحد روابط عمومی) تماس حاصل فرمایند.

خبر دیگری حاکی است که احمد مولوی، مدیرعامل هتل چهار ستاره پارسیان کوثر تهران نیز به مناسبت فرارسیدن اول شهریورماه روز پزشک، در نامه‌های جداگانه‌ای خطاب به رییس سازمان نظام پزشکی کشور و هم‌چنین رؤسای بیمارستان‌ها و مراکز درمانی، ضمن گرامیداشت روز پزشک و قدردانی از خدمات بی‌بدیل و ارزشمند جامعه پزشکی کشور، از درگاه ایزد منان برای آنان در همه عرصه‌های خدمات‌رسانی، توفیق و سربلندی مسألت نمود.

شعر

علت ماتم من

چه بگویم که ز چیست
علت ماتم من
یا بگویم ز چه روست
این همه حسرت و غم
چه کسی خواهد کرد
درد من را درمان
تا بگویم که ز چیست
درد و بیماری من
درد من زین سبب است
گشتم از یار جدا
بسپارید به من
تا شود
درد دوا...

افق

نداشتن استاندارد ISO 9009 برای تمام کالاها به منزله حذف از مناقصه در ولز

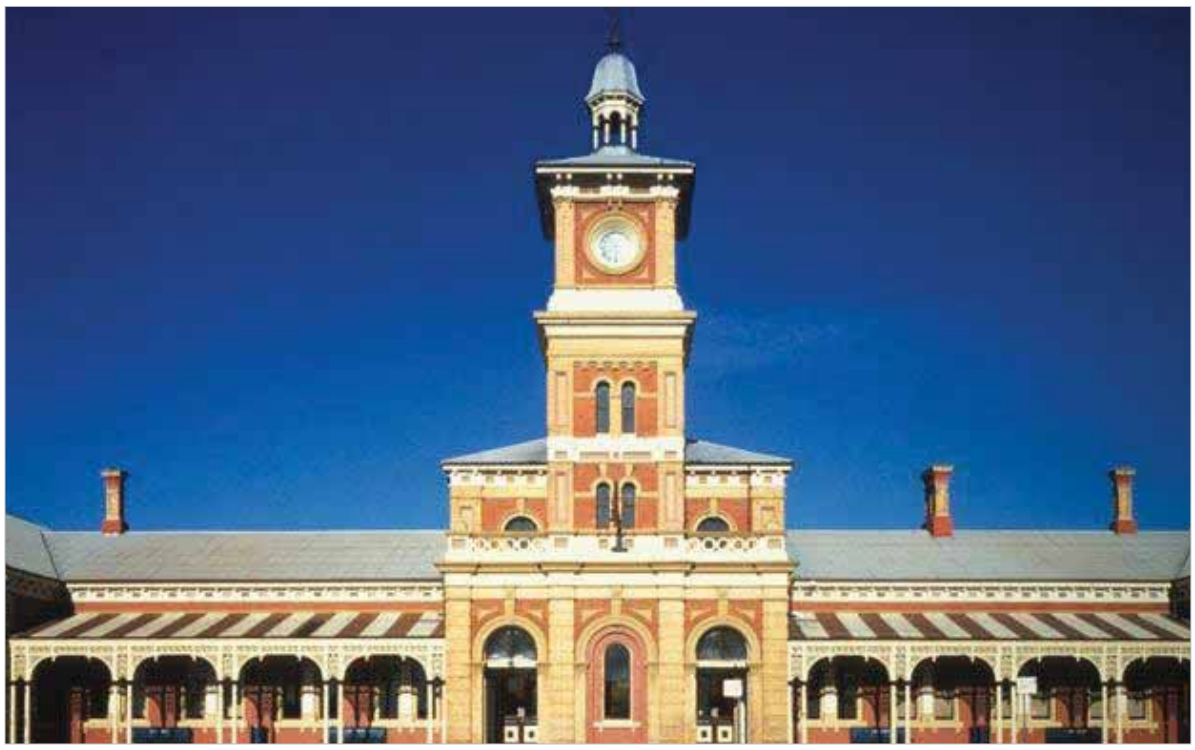

تاریخچه

اگر چه شروع زندگی بشر با پایان عصر یخبندان بین ۱۰ تا ۱۲ هزار سال قبل بوده است اما شواهد به دست آمده توسط باستان‌شناسان نشان می‌دهد که حداقل ۲۹ هزار سال قبل انسان‌هایی در این منطقه سکونت داشته‌اند و مهاجران زیادی از اروپای مرکزی و بریتانیای کبیر به این منطقه مهاجرت کردند. حمله رومن‌ها به این منطقه باعث شد که منطقه ولز برای چند قرن به قبایل «کورنوی»، «اوردوویس»، «دمتا»، «سیلورس» و ... تقسیم شود. رومن‌ها بالاخص در بخش ولز شمالی فعالیت چشمگیری داشته‌اند و یکی از آخرین امپراطوری‌های رومن با «هلن» دختر پادشاه ولز ازدواج کرد و طی همین سال‌ها دین مسیحیت به عنوان مذهب اول به ملت ولز معرفی شد. در سال ۸۶۵ دولت ولز با وایکینگ‌هایی که سال‌ها در جنگ بودند، صلح کرد و از مردان نروژی برای مبارزه با آنگلوساکسون‌ها کمک گرفت و در سال ۸۷۸ این منطقه با وایکینگ‌های دانمارک متحد شد و ارتش آنگلوساکسون‌ها را در هم کوبید. در سال ۱۹۵۵ کاردیف به عنوان پایتخت ولز قرار گرفت و مجلس ملی ولز در سال ۱۹۹۹ دایر شد. کاردیف بزرگ‌ترین شهر ولز با جمعیتی بالغ بر ۳۱۷۵۰۰ نفر طی یک دوره بزرگ‌ترین بندر زغال‌سنگ در جهان به شمار می‌آمد و قبل از جنگ جهانی اول کلیه محموله‌های ارسالی از لندن و لیورپول را هدایت می‌کرد. حدود دو سوم مردم ولز در جنوب این منطقه و مابقی در شمال شرقی سکنی گزیده‌اند.

جغرافیا

ولز بخشی از دولت بریتانیا به شمار می‌آید و در مرکز غربی بریتانیای کبیر واقع شده است. ولز با مساحتی بالغ بر ۲۰۷۷۹ کیلومتر مربع تقریباً هم اندازه ایالت ماساچوست، رژیم صهیونیستی، اسلوونی، السالوادور و یک چهارم اسکاتلند می‌باشد و با انگلستان از سمت شرق، اقیانوس اطلس و دریای ایرلند از سمت غرب هم مرز است. این کشور دارای ۱۲۰۰ کیلومتر خطوط ساحلی و چندین جزیره می‌باشد که بزرگ‌ترین آن آنجلسی در شمال غربی است. بلندترین نقطه در این منطقه کوه «اسنودونیا» با ارتفاع ۱۰۸۵ متر می‌باشد.

آب و هوا

این منطقه دارای آب و هوای قاره‌ای مرطوب است که بالاترین میزان دما ۳۶ درجه سانتی‌گراد است که در ۲ آگوست ۱۹۹۰ در شهر هاردن بریج و پایین‌ترین میزان دما ۲۴- درجه سانتی‌گراد بوده که در ۲۱ ژانویه ۱۹۴۰ در منطقه رایادر اتفاق افتاده است.

جمعیت‌شناسی

سوانسی دومین شهر پرجمعیت در ولز به شمار می‌آید. جمعیت ولز در سال ۲۰۰۱ حدود ۲۹۰۳۰۸۵ نفر و در سال ۲۰۰۵ حدود ۲۹۵۸۸۷۶ نفر گزارش شده است. جمعیت اصلی و مناطق صنعتی در جنوب ولز شامل شهر کاردیف، سوانسی و نیوپورت می‌شود. طبق آمارهای به دست آمده در سال ۲۰۰۱ حدود ۹۶ درصد از جمعیت ولز سفیدپوستان بریتانیا و ۲/۱ درصد غیر سفیدپوستان (آسیایی‌ها) می‌باشند که این گروه‌های غیر سفیدپوست در جنوب شهر بندری کاردیف، سوانسی و نیوپورت سکنی گزیده‌اند.

زبان رسمی: ولزی، انگلیسی
پایتخت و بزرگ‌ترین شهر: کاردیف، کائردید
دولت: سلطنت مشروطه
پادشاه: الیزابت دوم
نخست وزیر ولز: کارین جونز
معاون نخست وزیر: یوآن وین جونز
مساحت کل: ۲۰۷۹۹ کیلومتر مربع
جمعیت (۲۰۰۸): ۳۰۰۴۶۰۰ نفر
رشد ناخالص داخلی (۲۰۰۶): ۸۵/۴ میلیارد دلار، سرانه: ۳۰۵۴۶ دلار
واحد پول: پوند استرلینگ
مذهب: مسیحیت، متدیست، آنگلیکان، باپتیست، رمن کاتولیک، غیر مسیحیت

اقتصاد

انقلاب صنعتی در ولز از اوایل قرن هجدهم آغاز شد. استخراج زغال‌سنگ، مس، آهن، نقره، سرب و طلا از مهم‌ترین منابع معدنی این منطقه به شمار می‌آید. کاردیف یکی از بزرگ‌ترین بندرهای صادراتی زغال‌سنگ در جهان است که قبل از جنگ جهانی اول مقدار زیادی از این زغال‌سنگ را به لندن یا لیورپول ارسال کرده است. در سال ۲۰۰۲ رشد ناخالص داخلی ولز تنها ۴۸ میلیارد دلار و سرانه آن حدود ۱۹۵۴۶ دلار گزارش شده است. نرخ بیکاری ولز در سال ۲۰۰۶ حدود ۵/۷ درصد بوده است که بالاتر از انگلستان و پایین‌ترین از اکثر کشورهای عضو اتحادیه اروپا می‌باشد.

مناقصات در ولز

۱- دعوت به مناقصه از طریق روزنامه‌های رسمی و تجاری کشور ولز و نشریه‌های رسمی دولت بریتانیا به اطلاع همگان خواهد رسید و کلیه اشخاص حقیقی و حقوقی و شرکت‌هایی که در زمینه‌ی خدمات و کالاهای مربوطه دارای تجارب مفید و درخشانی هستند، می‌توانند در مناقصه شرکت کنند.

۲- اسناد مناقصه در قبال پرداخت ۱۵۰ دلار در اختیار علاقه‌مندان گذاشته خواهد شد.

۳- داشتن گواهی ISO ۹۰۰۹ برای تمامی کالاها الزامی بوده و نداشتن این استاندارد به منزله حذف از مناقصه می‌باشد.

۴- نداشتن هرگونه ورشکستگی، سوء پیشینه‌های تجاری و ارتباطات نامشروع لازم و ضروری است.

۵- داشتن مدارکی دال بر تسویه‌حساب مالیاتی مناقصه‌گر و سوابق تجاری طی ۴ سال گذشته در ارایه‌ی کالای مربوطه برای تمامی شرکت‌کنندگان الزامی است.

۶- مناقصه‌گران باید مشخصاتی از مهارت‌ها، خبرگی و تجارب پرسنل خود در زمینه‌ی مربوطه را به نشانی اعلام شده، ارسال دارند.

۷- قیمت‌های اعلام شده تا ۶ ماه بعد از ضرب‌الاجل ارایه‌ی پیشنهادات معتبر بوده و هرگونه تغییر قیمت بیش از ۱ درصد به عهده برنده‌ی مناقصه می‌باشد.

۸- پاکات در حضور نمایندگان معتبر مناقصه‌گران گشوده خواهد شد و کلیه شرایط ذکر شده به سمع شرکت‌کنندگان رسانده می‌شود.

۹- برنده‌ی مناقصه جهت تدارک و آماده‌سازی کالاها از روز اعلام برنده‌ی مناقصه ۶۰ روز مهلت خواهد داشت.

۱۰- برنده‌ی مناقصه باید مبلغ ۱۰ درصد کل قرارداد را چک تضمینی تهیه کند و به عنوان ضمانت اجرایی در اختیار مرجع طرف قرارداد قرار دهد.

ولز در یک نگاه