پیشاپیش عید فطر، عید بازگشت به فطرت پاک انسانی را به تمامی بندگان خدای رحمان تبریک می‌گوییم

سؤال از ما

ادله برگزاری مناقصات محدود چیست؟

پاسخ از شما

نشریه روزهای فرد

اجتماعی - فرهنگی - سیاسی - اقتصادی

اهدایی و مشترکین

مناقصه مزایده

شماره بعدی نشریه روز سه‌شنبه مورخ ۲۳ شهریور منتشر می‌شود

سال ششم ■ شماره ۵۰۱ ■ ۸ صفحه

سه‌شنبه ۱۶ شهریور ۱۳۸۹ ■ ۲۷ رمضان ۱۴۳۱

7 Sept 2010 ■ قیمت ۳۰۰ تومان

سهم ناچیز بخش تعاون از واگذاری‌ها

واگذاری‌هایی که به بیراهه می‌رود

صفحه ۳

تا خردادماه امسال طبق اصل ۴۴ صورت گرفت

واگذاری ۴۵ شرکت معدنی به ارزش ۱۲ هزار میلیارد تومان

صفحه ۲

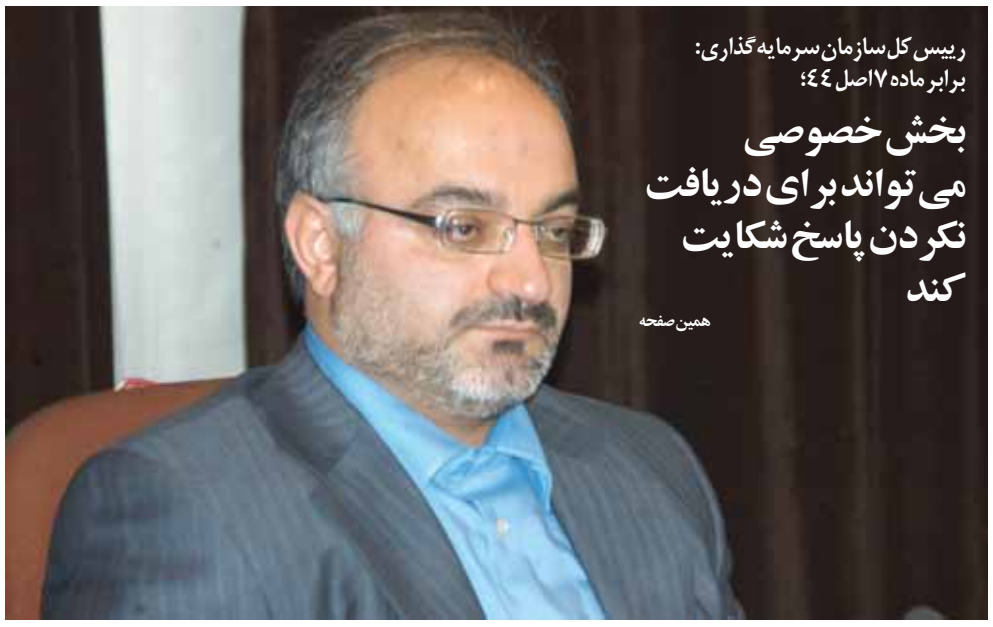

رییس کل سازمان سرمایه گذاری: برابر ماده ۷ اصل ۴۴؛

بخش خصوصی می‌تواند برای دریافت نکردن پاسخ شکایت کند

همین صفحه

با تصویب آیین‌نامه معاملات تخصصی توسعه گردشگری

تمامی معاملات سازمان میراث فرهنگی بر اساس مناقصه و مزایده واگذار می‌شود

صفحه ۲

هزار و یک شب تدوین لایحه برنامه پنجم توسعه

صفحه ۷

عدم اشراف کمیته ارزیابی به قانون و مقررات مناقصات

صفحه ۲

مناقصه

وضعیت بحرانی پیمانکاران راه‌سازی

در حالیکه دولت از گسترش بخش های زیر بنایی خبر می‌دهد پیمانکاران راه‌سازی در حالت تعطیل به سر می‌برند.

به گفته یکی از فعالان بخش پیمانکاری در حوزه راه‌سازی در سال جاری شرکت‌های بزرگ نتوانستند پروژه‌ای دریافت کنند.

هیمن مسأله سبب شده برخی از شرکت‌ها اقدام به فروش ماشین آلات خود کنند زیرا هزینه نگهداری آن بالا است.

گفته می‌شود ورود واگذاری پروژه‌ها به شرکت‌های وابسته به برخی نهادها و پایین آوردن قیمت انجام پروژه‌ها از جمله دلایل بیکار ماندن پیمانکاران بزرگ این بخش است.

روزنامه نگاران کوچک

ماشین

ما از ماشین استفاده‌های زیادی می کنیم و با آن مسافرت می‌رویم و هر کار ضروری را با آن انجام می‌دهیم. در قدیم که ماشین نبود مردان و زنان برای رفتن به جاهای دور از گاری یا اسب استفاده می کردند. ولی حالا که ماشین‌های مختلف ساخته شده مثل اتوبوس، کامیون، سواری مردم برای حمل و نقل از ماشین استفاده می کنند. من هم می‌خواهم که بزرگ شدم با پول قلکم یک ماشین بخرم تا با آن مسافرت بروم...

سروش طرقی - ۸ ساله

جمال توماج

نکته: متن بالا اصل نوشته بچه ها می باشد و دخل و تصرفی در آن نشده است.

سخن اول

بخش تعاون: اقدامات خوب یا تنگناها؟

واژه تعاون cooperation را نخستین بار رابرت اوون انگلیسی در مقابل واژه رقابت Competition به کار برد. سپس صاحب‌نظران و مصلحان اجتماعی این کلمه را با مفاهیم و کارکردهای متفاوتی به کار بستند، تا جایی که مقوله نهضت تعاونی Movement cooperation و حتی تعاون‌گرایی Cooperatism در نظریه‌های اقتصادی - اجتماعی، جایگاه ویژه‌ای یافت. اتحادیه بین‌المللی تعاون در سی و یکمین کنگره خود که در سال ۱۹۹۵ در منچستر برگزار گردید، تعاونی را این‌گونه تعریف کرده است:

«تعاونی، اجتماع مستقل افرادی است که به منظور تأمین نیازها و اهداف مشترک اقتصادی، اجتماعی و فرهنگی خود از طریق اداره و نظارت دموکراتیک مؤسسه‌ای با مالکیت جمعی، با همدیگر به نحو اختیاری توافق نموده‌اند.»

آغاز تعاون رسمی در ایران را می‌توان به تصویب قانون تجارت ایران در سال ۱۳۰۳ خورشیدی دانست که موادی از این قانون به بحث در مورد تعاونی‌های تولید و مصرف پرداخته بود؛ اما از لحاظ تشکیل و ثبت فعالیت تعاونی‌های رسمی می‌توان سال ۱۳۱۴ را آغاز فعالیت تعاونی‌ها در ایران دانست، زیرا در این سال توسط دولت اقدام به تشکیل نخستین شرکت تعاونی روستایی در منطقه داوراباد گرمسار شد.

همزمان با تصویب قانون اساسی جمهوری اسلامی ایران، بنابر اهمیتی که نظام جمهوری اسلامی برای رفع بیکاری و گسترش تعاونی‌های تولیدی قایل بود، شورای انقلاب اسلامی، طرح اشتغال بیکاران را در آذرماه سال ۱۳۵۸ به تصویب رساند. هدف کلی طرح، جذب جوانان بیکار در هر استان جهت رفع کمبودها به خصوص اجرای پروژه‌های عمرانی بود. بخش تعاون در کشور دارای فراز و نشیب بسیاری بوده است. روز تعاون امسال فرصتی بود برای هاشمی رفسنجانی تا از جایگاه رییس مجمع تشخیص مصلحت نظام به نقد بخش تعاون در کشور بپردازد. هاشمی رفسنجانی در این خصوص نوشتند: جمهوری اسلامی ایران در نخستین ماه‌های پس از پیروزی انقلاب اسلامی در جمع خبرگانِ تدوین قانون اساسی، توجه عمیقی به مقوله تعاون برای رونق جامعه مخصوصاً در بعد اقتصادی کرده و این توجه در بازنگری سال ۱۳۶۸ نیز مورد تأکید قرار گرفته است، اما متأسفانه برداشت‌های سطحی از بندهای مربوطه و بعضاً تفکرات افراطی در دو مقوله دولتی کردن امور و بخش خصوصی، نگذاشت تعاونی‌ها رونق بگیرند و آن مطالب جنبه عملیاتی به خود نگرفتند. با توجه به اهمیت موضوع، مجمع تشخیص مصلحت نظام، در تدوین سیاست‌های کلی و بعدها تدوین سند چشم‌انداز ۲۰ ساله و حتی در اصلاح سیاست‌های صدر و ذیل اصل ۴۴ قانون اساسی، با تکیه بر عقبه بسیار علمی و کارشناسی، نگاهی منطقی به مباحث مربوط به ۳ بخش دولتی، تعاونی و خصوصی کرده که ماحصل آن، مصوبات بسیار مترقی است که آن هم به خاطر مسایلی که همگان می‌دانند، هم‌چنان بر روی کاغذ مانده و در مرحله اجرا چنان موانع و محدودیت‌هایی ترسیم شده که متقاضیان فعالیت در بخش تعاونی به قول معروف عطایش را به لقایش می‌بخشند.

در بخش تعاون کارهای خوبی آغاز شده است

اما رییس‌جمهور نیز با بیان این‌که بخش تعاون برای مشارکت همه مردم در اقتصاد و کاهش فاصله‌ها کارآمد است، گفت: روح اصل ۴۴ مردمی کردن اقتصاد کشور و ورود توده‌های مردم به این بخش است. دکتر احمدی‌نژاد افزود: بر اساس پیش‌بینی قانون باید طی برنامه پنجم توسعه ۲۵ درصد جامعه به بخش تعاونی واگذار شود. رییس‌جمهور با تأکید بر گسترش بخش تعاون در جامعه اظهار داشت: در این بخش کارهای خوبی آغاز شده است اما لازم است بخشی از اقدامات تعاونی‌ها به آموزش اختصاص یابد تا طی سلسله مراتبی، مردم کار اقتصادی را یاد بگیرند.

دکتر احمدی‌نژاد با اشاره به برخی انتقادات درباره نحوه واگذاری بخش‌های دولتی به مردم، تصریح کرد: برخی افراد چنین تصور می کنند که باید اموال دولتی به صورت رایگان و به افراد خاصی واگذار شود و یا معتقدند بخش‌های گوناگون را باید هم به افراد خاص و هم به بورس با قیمت بسیار پایین عرضه کرد، اگر این افراد اصرار بسیاری برای انجام این کار دارند باید قانون آن را هم ارایه دهند. رییس‌جمهور با اشاره به واگذاری سهام عدالت به ۳۹ میلیون نفر گفت: این اقدام بسیار عظیمی بود که البته برخی آن را به تمسخر گرفتند زیرا آن‌ها معتقدند باید اموال دولت به عده خاصی واگذار شود. توده‌های بسیاری از مردم در سال‌های متمادی از یارانه‌ها و اموال دولتی محروم بودند و سهام عدالت اقدام مهمی در جهت مردمی کردن اقتصاد است. دکتر احمدی‌نژاد با اشاره به برخی انتقادات نسبت به اقدام عظیم دولت در واگذاری سهام عدالت به مردم خاطرنشان کرد: برخی افراد اصرار دارند کارهای بزرگ را کوچک و تحقیر کنند و با برنامه‌ریزی و طراحی‌هایی آثار اقدامات عظیم را از بین ببرند در حالی که واگذاری ۴۰ درصد بخش‌های اقتصادی به مردم موجب درخشش جمهوری اسلامی ایران در دنیا می‌شود. رییس‌جمهور با اشاره به بررسی تجربیات ۲۶ کشور در خصوصی کردن اقتصاد توسط دولت اظهار داشت: بر اساس این بررسی‌ها کشورهایی که در آن‌ها دولت به یکباره از اقتصاد خارج شده و هم‌چنین کشورهایی که تا پایان راه در اقتصاد باقی ماندند، شکست خوردند اما چند کشوری که به طور مستمر واگذاری‌ها را از طریق تعاونی‌ها و بورس انجام دادند و دولت در بخش اقتصادی به صورت نسبی حضور داشت، در این عرصه موفق شدند...

ادامه در صفحه ۳

رییس کل سازمان سرمایه گذاری: برابر ماده ۷ اصل ۴۴؛

بخش خصوصی می‌تواند برای دریافت نکردن پاسخ شکایت کند

رییس کل سازمان سرمایه‌گذاری و کمک‌های اقتصادی و فنی ایران با اشاره به ماده ۷ اصل ۴۴ قانون اساسی تأکید کرد: طبق این قانون، پاسخ‌گویی دستگاه‌ها به بخش خصوصی نباید بیش از ۱۰ روز زمان ببرد. در صورت عدم پاسخ‌گویی در ۱۰ روز، بخش خصوصی می‌تواند به ستادهای در نظر گرفته شده در ۳۰ استان کشور رجوع کند.

به گزارش خبرنگار مناقصه‌مزایده، دکتر بهروز علیشیری یکی از شکوفاترین مواد اصل ۴۴ را به میدان آمدن بخش خصوصی خواند و ادامه داد: هر بخش خصوصی که شکایت دارد می‌تواند به ستادهای استانی رجوع کند و ظرف ۱۵ روز پاسخ بگیرد. بخش خصوصی در تهران نیز می‌تواند به سازمان سرمایه‌گذاری مراجعه کند. وی با اشاره به وجود ۴۰۰ پروژه آماده سرمایه‌گذاری در کشور گفت: تحریم‌ها دیگر اثر ندارد و بخش خصوصی در ایران و کشورهای دیگر اساساً تحریم‌پذیر نیست. علیشیری افزود: هر دستگاه دولتی باید برای خود ۵۰ میلیارد دلار پروژه آماده سرمایه‌گذاری تعریف کند تا سازمان سرمایه‌گذاری خارجی سالانه ۱۰ درصد از این پروژه‌ها را بتواند توسط سرمایه‌گذاران خارجی به اجرا برساند.

وی با تأکید بر این که دستگاه‌ها باید بتوانند منابع تخصیص یافته دولت را به بخش خصوصی دهند، اظهار کرد: در تمام پروژه‌ها بخش خصوصی باید محور باشد و برای این کار بخش خصوصی باید سود داشته باشد.

علیشیری اعلام کرد: پیش‌بینی می‌شود تا پایان برنامه پنجم توسعه، رقم جذب سرمایه‌گذاری خارجی از سه میلیارد دلار به ۱۲ میلیارد دلار برسد که این کار در دو سال نیز در صورت عملیاتی شدن پیشنهادها می‌تواند صورت بگیرد و در ابتدای سال ۱۳۹۲ به رقم ۱۰ میلیارد دلار برسیم. رییس کل سازمان سرمایه‌گذاری و کمک‌های اقتصادی و فنی ایران افزود: در حیطه پروژه‌های زیربنایی کشور مانند بنادر، راه، نیروگاه، سدسازی و کشاورزی و ... نتوانستیم از سرمایه‌گذاری خارجی استفاده کنیم. ما نمی‌توانیم پهنه بزرگی از پروژه‌ها را خالی بگذاریم و به ۱۲ میلیارد دلار دست یابیم. دستگاه‌ها باید بتوانند از سرمایه‌گذاری خارجی در پروژه‌های زیربنایی استفاده کنند. علیشیری اظهار کرد: در پروژه‌های زیربنایی به بودجه دولت و فاینانس چسبیدیم؛ در تمام پروژه‌ها بخش خصوصی باید محور باشد. اکنون ۴۰۰ پروژه قابل گفتمان در سراسر کشور هست که باید به هفت هزار پروژه برسد. برای گفتمان با سرمایه‌گذاران خارجی باید بتوان پروژه‌ها را با استانداردهای بین‌المللی ارایه کرد. وی با اشاره به مجموع سرمایه خارجی وارده، آمار را بدین شرح دانست: در سه ماهه چهارم ۲۰۰۵ (۷۸۴ میلیون دلار)، سال ۲۰۰۶ (۱۶۴۷ میلیارد دلار)، سال ۲۰۰۷ (۱۶۷۰ میلیارد دلار)، سال ۲۰۰۸ (۱۶۱۵ میلیارد دلار) و در سال ۲۰۰۹ (۳۰۱۶ میلیارد دلار) بود که در کل ۸۷۳۲ میلیارد دلار سرمایه خارجی وارد شده است.

علیشیری با تأکید بر رشد ۸۰ درصدی و قرار گرفتن در بین شش کشور برتر دنیا از لحاظ حفظ ورودی سرمایه‌گذاری خارجی علی‌رغم متوسط منفی سرمایه‌گذاری خارجی در جهان گفت: در سال گذشته از محل بانک جهانی ۲۱۵،۴۸ میلیون دلار در پروژه‌های گوناگون جذب داشتیم.

رییس کل سازمان سرمایه‌گذاری و کمک‌های اقتصادی و فنی ایران اظهار کرد: نباید در مناطق آزاد متمرکز شویم چرا که معاون رییس‌جمهور، رییس آن است. مراکز کم‌تر توسعه‌یافته نیز به همین شکل. لذا این دستگاه‌های سرمایه‌گذاری خارجی باید خود پیش قراول باشند، ما باید کمکشان کنیم. مراکز خدمات سرمایه‌گذاری خارجی نیز از لحظه طرح ایده تا لحظه انتهایی کار همراه می‌شوند و نقش بسیار حساسی در سرعت بخشیدن به فضای کسب و کار دارند.

وی گفت: ۱۰ سال پس از تأسیس بانک توسعه اسلامی با حداقل سرمایه به آن پیوستیم و اکنون دومین سهامدار بزرگ آن هستیم. در سال گذشته ۳۶۲ میلیون دلار تسهیلات کوتاه‌مدت تجاری به نفع ایران مصوب شده است. این بانک آماده است از طریق سازمان سرمایه‌گذاری برای خرید تجهیزات، ماشین‌آلات و ... به بخش خصوصی تسهیلات کوتاه‌مدت تجاری ارایه دهد.

رییس کل سازمان سرمایه‌گذاری و کمک‌های اقتصادی و فنی ایران، هم‌چنین کشورهای تحریم‌کننده ایران را بازنده دانست و اظهار کرد: به طور عام در تحریم‌ها بازنده نیستیم. بسیار مشق برای نوشتن داریم؛ اگر بدانیم چگونه مشقمان را بنویسیم، تحریم به هیچ‌وجه تأثیرگذار نیست. وی ادامه داد: به طور طبیعی تحریم یعنی ایجاد محدودیت برای عملیات بانکی، شرکت‌های بزرگ، خرید و فروش و مواردی از این دست اما مشروط به نوشتن مشق‌ها، تحریم‌ها تأثیرگذار نیست. در تحریم‌ها رابطه دوجانبه است و اقتصاد ما به هیچ‌وجه محدودیت‌پذیر نیست.

علیشیری با برشمردن برخی مشکلات پروژه‌های سرمایه‌گذاری خارجی در ایران اظهار کرد: مشکلات موجود، پایدار نیستند اما در هر فرآیندی، مشکلاتی از قبیل مباحث گمرکی، قراردادی، قیمت قراردادهای بلندمدت و مواردی از این دست وجود دارد که قابل پیگیری و حل هستند. وی با اشاره به نقش نظارت بر طرح‌های سرمایه‌گذاری خارجی که به عهده سازمان سرمایه‌گذاری و کمک‌های اقتصادی و فنی ایران است، تصریح کرد: تمام طرح‌های سرمایه‌گذاری خارجی کشور یک بار توسط کارگروه نظارت بررسی شدند و ۱۱۵ طرح که در گذشته مصوب شده بودند تا سقف ۲۲ میلیارد تومان دچار مشکل بودند. علیشیری نخستین مشکل را از جانب وزارت کار برای صدور پروانه کار دانست و اظهار کرد: ۴۱ درصد از مشکلات شرکت‌ها با کار نظارتی برطرف شده اما حدود ۶۰ درصد باقی مانده است. باید به سرمایه‌گذاران خارجی گفته شود که برای سرمایه‌گذاری در ایران چقدر وام ارایه می‌شود. یکی از مشکلات، استفاده از تسهیلات حساب ارزی یا بانک‌های تجاری ایران است.

وی یکی دیگر از مشکلات را عدم اجازه از به کار بردن نام بین‌المللی خواند و گفت: این مشکل امروزه حل شده است. رییس کل سازمان سرمایه‌گذاری و کمک‌های اقتصادی و فنی ایران خاطرنشان کرد: بر اساس قانون سرمایه‌گذاری خارجی، تمام امتیازاتی که به سرمایه‌گذار داخلی ارایه می‌شود به سرمایه‌گذار خارجی نیز باید داده شود اما متأسفانه صدا و سیما تبعیض قایل شده و برای آگهی کار سرمایه‌گذار خارجی، تعرفه بالاتری را در نظر گرفته است؛ در صورتی که شرکت خارجی سرمایه‌گذار در ایران، یک شرکت ایرانی محسوب می‌شود و علی‌رغم مکاتبات با صدا وسیما، مشکلات هم‌چنان باقی است.

علیشیری با اشاره به نیاز تصحیح قوانین اظهار کرد: یکی از قوانین مهم، قانون تجارت است که باید اصلاح شود. در عین حال پنج شاخص در بهبود فضای کسب و کار کشور مربوط به قوه قضاییه است. سرمایه‌گذاران خارجی در کشور با موانع جدی روبه‌رو هستند. نظام مقرراتی کشور، قوه قضاییه، مجلس و ... همه متکی بر بخش دولتی بودند؛ اکنون یک خانه تکانی در برطرف کردن برخی مقررات باید صورت بگیرد.

وی با تأکید بر این که قریب ۲۰ میلیارد دلار سرمایه‌گذاری خارجی مصوب در کشور منتظر تصمیم وزارت نفت و وزارت صنایع هستند، گفت: قیمت خوراک وزارت نفت مشخص نیست و در حیطه وزارت صنایع نیز بخش عمده‌ای از پروژه‌ها مربوط به معادن می‌شود. رییس کل سازمان سرمایه‌گذاری و کمک‌های اقتصادی و فنی ایران با اشاره به رتبه ۱۳۷ ایران از بین ۱۸۳ کشور در سال ۱۳۸۸ در کسب و کار اظهار کرد: باید ۱۰۷ پله جهش کرده و جزو ۳۰ رتبه اول دنیا باشیم که این کار در دو سال ممکن است. وی برخی دیگر از مشکلات را نیمه راهبردی خواند و گفت: قانون تجارت و کار باید بررسی شود. یکی از ضعف‌ها در تعریف استراتژی و ایجاد انگیزه برای حضور در بخش مورد نظر است. قواعد بازی امروز تغییر کرده است. آماده‌سازی نهادی و نگرش دستگاه‌های اجرایی و نهادهای حاکمیتی کشور برای بازی در عرصه جدید یک نیاز است. رییس کل سازمان سرمایه‌گذاری و کمک‌های اقتصادی و فنی با اشاره به صندوق ارزی ایرانیان خارج از کشور، این صندوق را با آتیه خواند و تصریح کرد: این صندوق، صندوق بازار سرمایه و هدایت‌کننده منابع به سمت ایرانیان در راستای توسعه کشور است. پیش‌بینی می‌شود که در سال‌های آینده حجم عملیاتی آن از پنج میلیارد یورو فراتر رود.

علیشیری در پاسخ به سؤالی مبنی بر حضور واسطه‌ها در فضای فعلی تحریم و پررنگ شدن آن‌ها گفت: واسطه‌ها برای تأمین منابع مالی هستند. اهلیت و صلاحیت واسطه‌ها بررسی می‌شود. وی در ادامه گفت: در گذشته شرکت‌های دولتی رقیب بخش خصوصی بودند اما اکنون باید رفیق هم باشند. پیوند بین سرمایه داخلی و خارجی باید فراهم شود و ظرفیت بنگاه‌های بخش خصوصی بالا رود.

پدافند غیر عامل و اهمیت آن در پروژه‌ها (۱۱)

۱۱- طبیعت مدرسه علم است، مطالعه طبیعت که بر اساس نظام احسن خداوند حکیم می‌باشد، پیام‌های مفید، روشن و حکیمانه‌ای برای الگوبرداری در جهت حفظ حیات و ادامه بقای انسان‌ها دارد.

از ۶ سامانه دفاعی جانوران، پنج سامانه آن، سامانه‌های دفاعی غیر عامل می‌باشند.

۱- استتار و پنهان‌سازی (پلنگ، زرافه، آفتاب‌پرست، خرس قطبی، سوسمار، ماهی مرکب، ماهی مسطح)

۲- حیله و فریب (گونه‌هایی از پروانه‌ها که طعمی خوشمزه دارند برای فریب دشمنان خود را به رنگ پروانه بد مزه در می‌آورند، چشم‌های کاذب و ترسناک بر روی گونه‌هایی از پروانه‌ها، خود را مرده جلوه دادن حیوان مادر برای فریب دشمن از شکار بچه‌های خود و ...)

۳- مقاوم‌سازی (پوشش حفاظتی لاک‌پشت، صدف، حلزون و ...)

۴- مکان‌یابی (درست کردن آشیانه در وسط شیارها، مرتفع‌ترین نقطه درختان و زیر زمین)

۵- حرکت و جابه‌جایی (حرکت و جابه‌جا نمودن دایمی نوزاد توسط گربه‌سانان و گونه‌های دیگر به محض احساس تهدید و خطر)

۶- جنگ و مبارزه (نبرد تن به تن با وسایل دفاعی نظیر چنگ و دندان و نیش) (دفاع عامل)

* جاندارانی که به مدد و حکمت لایزال الهی دارای ابزارهای دفاع غیر عامل از قبیل (استتار، اختفا، پوشش حفاظی، حیله و فریب، اعلام خبر، آشیان‌یابی مناسب و ...) می‌باشند در برابر حملات، خطرات و تهدیدات محیطی ایمنی بیش‌تری دارند.

* مطالعات ساختار طبیعی و مهندسی فیزیولوژیک بدن انسان و جانداران مؤید اهمیت دفاع غیر عامل می‌باشد، برای مثال قرار گرفتن اعضای حساس و با اهمیت بدن نظیر (مغز، چشم، قلب، گوش، ریه و ...) در بهترین وضعیت و جالب‌ترین حفاظ، موجب حفاظت مناسب و ادامه‌ی بقا و حیات می‌گردد. به تعبیری، اعضای حیاتی و حساس می‌بایست در بهترین مکان و مطلوب‌ترین پوشش حفاظی قرار گرفته و حفاظت شوند و این تدبیر را خداوند حکیم و فاطر در خلقت موجودات مقرر فرموده است.

پدافند غیر عامل در جمهوری اسلامی ایران

سردار جلالی، پدر پدافند غیر عامل و رییس سازمان پدافند غیر عامل جمهوری اسلامی ایران است و دیدگاه‌های وی از زاویه‌ی تخصصی اهمیت فوق‌العاده دارد. برخی از توضیحات وی در مورد مقوله ملی پدافند غیر عامل:

سازمان پدافند غیر عامل بنا به فرمان مقام معظم رهبری از تاریخ ۸۲/۸/۸ که مأموریت تشکیل آن را به ستاد کل نیروهای مسلح واگذار کردند، تشکیل شد و در ابتدا در قالب کمیته دایمی پدافند غیر عامل که در واقع نقش هماهنگ‌کننده بین دستگاه‌های دفاعی و دولتی را داشت شروع به کار کرد. حدود دو سال با این هویت کار می‌کرد و از سال ۸۴ به بعد، در واقع بعد از این‌که زیرساخت‌های قانونی، لوازم اولیه مثل گنجاندن مسایل پدافند غیر عامل در برنامه چهارم، پیش‌بینی روش‌های اجرایی در برنامه‌های جاری در دولت هشتم را داشتیم، لازم شد که یک هویت اجرایی‌تری بگیریم، لذا طی گردشکاری که تقدیم مقام معظم رهبری شد، در واقع کمیته دایمی با هویت سازمان شکل گرفت. سازمان پدافند غیر عامل در سال ۸۴ و با حدود ده معاونت کار خودش را شروع کرد. معاونت‌های سازمان پدافند غیر عامل در واقع به دو قسمت تقسیم می‌شوند، معاونت‌های دستگاهی و معاونت‌های موضوعی.

ادامه دارد...

منابع و مآخذ:

۱- نشریه پدافند غیر عامل، شماره یک

۲- دفاع غیر عامل، موحدی نیا - جعفر، ستاد تدوین متون درسی دافوس، بهار ۸۳

۳- استراتژی بزرگ (اصول و رویه‌ها)، جان ام. کالینز، ترجمه کوروش بایندر، تهران دفتر مطالعات سیاسی و بین‌المللی وزارت امور خارجه - ۱۳۷۳

1-aStudy of Clauswitz Concept of The Military Center Of Gravity. Col Jhon.Warden

2-Civil Defense And Other Emergencies, Faculty & Staff

3-Us.Military.Glossary DOD

تهیه و تدوین: مهدی حیدرزاده موسوی

خدماتی جدید:

تهیه و ارسال اسناد مناقصه یا مزایده

۸۸۴۷۵۷۹۰-۲

آیا می‌دانید شرکت‌های خصوصی هم می‌توانند از مناقصه‌گذار شکایت کنند؟

نشریه

کلینیک حقوق مهندسی

مناقصه مزایده

آیا تا به حال ضمانت‌نامه شما به ناحق ضبط شده است؟

■ مشاوره در زمینه مشکلات قراردادی

■ پیگیری قضایی مشکلات حقوقی در زمینه مهندسی

■ پذیرش وکالت در دعاوی مناقصه‌گران و مناقصه‌گزاران

۸۸۴۷۵۷۹۰

حقوق کیفری مالی؛ جرایم مالی علیه دولت(۱۰)

هزینه زاید بر اعتبار مصوب

در شماره قبل با قسمت نهم حقوق کیفری مالی آشنا شدید. در این شماره با باقی مباحث آشنا می‌شوید:

در قانون مجازات عمومی مصوب ۱۳۰۴ که جرایم اختلاس و تصرف غیر قانونی تحت یک عنوان در ماده (۱۵۲) پیش‌بینی گردیده بود، برای عمل هزینه زاید بـر اعتبار حکمی پیش‌بینی نگردیده بود، اما در بند (۲) ماده (۱۵۳) اصلاحی قانون مجازات عمومی موضوع قانون اصلاح قانون تشکیل دیوان کیفر و بعضی از مواد قانون مجـازات عمومی ... مصـوب ۱۳۵۵ حکم این امر بدین صـورت پیش‌بینی گردید «در موردی کـه وجوه یا اموال عامداً ... زاید بـر اعتبار مصوب مصرف شـده و میزان آن بیش از ده هزار ریال باشـد مرتکب به حبس جنحه‌ای از شش ماه تا سه سال محکوم خواهد شد ...» پس از انقلاب حکم این جرم همانند بسـیاری از شـقوق تصرف غیر قانونی در ماده ۷۶ مورد تصریح قرار گرفت و نهایتاً حکم این جرم در قسـمت انتهایی ماده ۵۹۸ قانون مجازات اسلامی مصوب ۱۳۷۵ پیش‌بینی گردید.

بخش اول: عنصر قانونی

عنصر قانونی جرم هزینه‌ی اعتبـارات زاید بر میزان، عبارت اسـت از قسـمت انتهایی ماده ۵۹۸ قانون مجازات اسلامی که مقرر می‌دارد «... و هم‌چنین است در صورتی که به علت اهمال یا تفریط موجب تضییع اموال و وجـوه دولتی گردد و یا آن را به مصارفی برسـاند که در قانون اعتباری برای آن منظور نشده یا در غیر مورد معین یا زاید بر اعتبار مصرف نموده باشـد» علاوه بر این بند «ب» ماده واحده بودجه سـنواتی مقرر می‌دارد «... به دولت اجازه داده می‌شود، درآمدها و سـایر منابع مندرج در قسـمت سـوم این قانون را با رعایت قوانین و مقـررات مربوط در سـال ... وصول و هزینه‌ها و تملک دارایی‌های سـرمایه‌ای و مالـی وزارتخانه‌ها و مؤسسـات دولتی و هم‌چنیـن کمک‌ها و سـایر اعتباراتی را که در جداول ... این قانون در حدود وصولی درآمدها و سایر منابع تأمین اعتبار در سـال ... با رعایت قوانین و مقـررات مربوط و بر اسـاس شـرح عملیـات و فعالیت‌های موافقت‌نامه‌های مبادله شده و تبصره‌های این قانون و بر اساس تخصیص اعتبـار، تعهد و پرداخـت نمایـد ...» از منابع کمکی قانونی جرم مبحوث عنه می‌باشـد. هم‌چنین ماده (۱۹) قانون برنامـه و بودجه می‌توانـد در تحلیل دقیق این جـرم به عنوان منبعی کمکی مورد اسـتفاده قرار بگیرد. حکـم این ماده بدین شـرح اسـت «بودجه مصوب از طرف نخسـت وزیر بـه کلیه دسـتگاه‌های اجرایی جهت اجرا ابلاغ خواهد شـد. در اجرای بودجه دسـتگاه اجرایی مکلف است بر اسـاس شرح فعالیت‌ها و طرح‌ها که بین دسـتگاه و سازمان (سـازمان برنامه و بودجه منظور است) مورد توافق واقع نشده اسـت، در حدود اعتبارات مصوب عمل نماید» مـاده (۹۳) قانون محاسـبات عمومی که در موقع خود مورد بحث و بررسـی قرار خواهد گرفت در حکم مرتبطی مقرر نموده که «در صورتی که بر اساس گواهی خلاف ذی‌حسـاب نسـبت به تأمین اعتبار و یا اقدام یا دستور وزیر یا رییس مؤسسـه دولتی یا مقامات مجاز از طـرف آن‌ها زاید بر اعتبار مصوب و یا برخـلاف قانون وجهی پرداخـت یا تعهدی علیه دولت امضا شـود هر یک از این تخلفـات در حکم تصرف غیر قانونی در وجوه و اموال دولتی محسـوب خواهد شـد» از همه این موارد مهم‌تر، اصل ۵۵ قانون اساسـی مقرر نموده که «دیوان محاسبات به کلیه حساب‌های وزارتخانه‌ها، مؤسسات، شرکت‌های دولتی و سایر دسـتگاه‌هایی که به نحوی از انحا از بودجه کل کشـور اسـتفاده می‌کنند به ترتیبی که قانون مقرر می‌دارد رسـیدگی یا حسابرسـی می‌نماید که هیچ هزینه‌ای از اعتبارات مصـوب تجاوز نکرده و هر وجهـی در محل خود به مصرف رسیده باشد ...»

بخش دوم: عنصر مادی

در بررسـی و تجزیه و تحلیل عنصر مادی این جرم، توجه به نکات و اجزای ذیل ضروری است:

مبحث اول: عمل مرتکب

با عنایت به حکم انتهایی ماده ۵۹۸ قانون مجازات اسـلامی که مقرر نموده «... یا زاید بر اعتبار مصرف نموده باشد» مشخص می‌شود که عمل مرتکب در این جرم عبارت است از فعل مثبت هزینه زاید بر اعتبار توسـط مقامات و مسـؤولین دستگاه‌های موضوع ماده ۵۹۸ قانون مذکور و این جـرم از طریق ترک فعل قابل تحقق نمی‌باشد. در خصوص عمل مرتکب در جرم هزینه زاید بر اعتبار، نکات ذیل قابل ذکر می‌باشد:

۱- همان گونه که در بخش عنصـر قانونی مذکور افتاد، مواد (۱۹) قانون برنامـه و بودجه و (۹۳) قانون محاسـبات عمومی و اصل (۵۵) قانـون اساسـی در خصوص جرم مورد بررسـی، احکامی را مقرر داشته‌اند. نکته قابل بحث این است تمام احکام و مبانی قانونـی صدرالذکـر از «اعتبار مصـوب» و ممنوعیت هزینـه زاید بر آن صحبـت نموده‌انـد. این در حالی اسـت در فرآیند هزینه و خرج، همان گونه که می‌دانیم، هر گونه هزینه‌ای از محل اعتبارات تخصیص یافته صـورت می‌گیرد نه اعتبارات مصوب. با توجه به همین نکته اسـت که هر سـال در متن بند «ب» ماده واحده قانون بودجه سـنواتی، هزینه از محل اعتبار تخصیص یافتـه تجویز می‌گردد نـه اعتبارات مصـوب. با این توضیحات در صورت عمل به مـواد (۹۱) قانون برنامه و بودجه و (۹۳) قانون محاسـبات عمومی و اصل (۵۵) قانون اساسی که بحث اعتبار مصـوب را مطرح نموده‌اند، صرفـاً باید هزینه زاید بر اعتبار مصوب را ممنوع و مسـتلزم ضمانـت اجرای کیفری قرارداد و هزینـه‌ی کم‌تر از اعتبار مصوب ولـو این که بیش‌تر از میزان اعتباری تخصیص یافته باشـد، مشـمول حکم کیفری ماده ۵۹۸ قرار نمی‌گیرد اما در صورتی کـه بخواهیم اعتبارات انتهایـی مـاده ۵۹۸ قانون مجازات اسـلامی را کـه به صورت مطلق، هزینه زاید بر اعتبار را ممنوع نمـوده، حل بر بند «ب» ماده واحده قانون بودجه سـنواتی که هزینه‌ی هرگونه وجهی را بر اساس تخصیص اعتبار تجویز نموده است، بنماییم در این صورت باید پذیرفت کـه هزینه زاید بر اعتبـار تخصیص یافته ولو این که کم‌تر از اعتبار مصوب باشد، مشمول ضمانت اجرای کیفری مصرح در ماده ۵۹۸ قرار می‌گیرد. این تفسـیر منطبق با روح قانـون و چارچوب تشـریفات و مراحـل هزینه ولیکن مغایر با اصل تفسـیر قوانین به نفع متهم می‌باشد. بدیهی است در صورت تعارض تفسـیر قانون در راسـتای احراز نظر مقنن با تفسـیر مضیق قوانین کیفری یا تفسـیر آن‌ها به نفع متهم، تفسـیر منطبق بر احراز نظر مقنـن اولویـت دارد [دکتر علی آزمایش، تقریـرات حقوق جزای اختصاصی دوره کارشناسـی ارشد دانشکده حقوق و علوم سیاسی دانشگاه تهران].

۲- نظر به این که در قسـمت انتهایی ماده ۵۹۸، مقنن جرم «مصرف» اعتبارات زاید بر میزان مصـوب را جرم تلقی نموده، بنابراین صرف عمل «تعهد» زاید بر اعتبار مشـمول ماده ۵۹۸ نبوده و بلکه انجام این عمل تحت شرایطی مشمول ماده (۹۳) قانون محاسـبات عمومی می‌گردد. به عبارت اخری تعهد زاید بر اعتبار زمانی مشـمول مـاده ۵۹۸ قانون مجازات اسـلامی می‌گردد که بـه مرحله «هزینـه» و «پرداخـت» و «مصرف» رسیده باشد.

بدیهی اسـت از آن‌جایی کـه پرداخت، آخریـن مرحله از مراحل هزینه می‌باشد، بنابراین مسؤولیت هزینه زاید بر اعتبار مصوب به لحـاظ این که وظیفـه تطبیق هرگونـه پرداختی با قوانین و مقررات به عهده ذی‌حسـاب می‌باشد، متوجه همین شـخص اسـت. مگر این که مشـارالیه با اعلام و تأمین صحیح واقعی اعتبار و اعمال ماده (۹۱) محاسـبات عمومی، به وظیفه قانونی محوله عمل نموده باشـد [صادق منتی‌نـژاد، مجموعه محشای حقوقی، قانونی و مالی قانون محاسبات عمومی، صص ۱۲۲ و ۱۲۳].

۳- بـا توجه بـه توضیحات بند (۲) مشـخص می‌شـود که تعهد زاید بر اعتبار با «هزینـه زاید بر اعتبـار» درو مقوله جدا و متفاوت از هم می‌باشـند و مسـؤولیت هر یک از آن‌ها حسب مورد نیز متفاوت اسـت. توضیحاً این که بر اسـاس ماده (۱۸) قانون محاسـبات عمومی، تأمین اعتبار از محل اعتبار مصوب توسـط شـخص ذی‌حسـاب صورت می‌گیرد و بر اساس ماده (۹۳) همین قانـون، در صورتی کـه تعهد زاید بـر اعتبار خواه مرجع ایجاد تعهد رییس دستگاه یا هر شـخص دیگری باشد، ناشی از گواهی خلاف واقع ذی‌حساب باشد، این عمل (گواهی خلاف واقع تأمین اعتبار) در حکم تصـرف غیر قانونی در وجوه و اموال دولتی محسـوب می‌شـود. منظور از تعهـد طبق ماده (۱۹) قانون محاسـبات عمومی عبارت اسـت از «ایجاد دین بر ذمه دولت ناشـی از الف) تحویـل کالا یا انجـام دادن خدمت، ب) اجـرای قراردادهایـی که بـا رعایت مقررات منعقد شـده باشـد، ج) احکام صادر شـده از مراجع قانونـی و ذی‌صلاح، د) پیوسـتن به قراردادهای بین‌المللی و عضویت در سازمان‌ها یا مجامع بین‌المللی با اجازه قانون.» اگر چه حسـب ظاهر تعریف قانونی تعهـد، ایجاد دین بـر ذمه دولت، متعاقـب تحویل کالا و انجـام خدمت و اجرای قـرارداد و ... صـورت می‌گیرد، لیکن هنوز پرداختی صورت نگرفته اسـت. بنابرایـن در صورتی که ذی‌حساب دستگاه، اقدام به گواهی خلاف واقع که مبنای تعهد زاید بر اعتبار قرار گرفته نموده باشـد، در صورت ایجاد هرگونه تعهد زاید بر اعتبار، دخالت ذی‌حسـاب و مآلاً مسـؤولیت وی منتفـی بوده و صرفاً مسـؤولین دسـتگاه اجرایی هسـتند که با انعقـاد قراردادهایی دولـت را زاید بر اعتبـار مصوب مدیون نموده‌اند. نتیجه این که جرم تعهد زاید بـر اعتبار با جرم هزینه زاید بر اعتبار متفاوت و مسؤولیت هر یک نیز متوجه اشخاص یا مقامات جداگانه‌ای می‌باشد.

مبحث دوم: شخصیت مرتکب

مرتکب جرم هزینه زایـد بر میزان اعتبارات، عبارت اسـت از هر یـک از کارکنـان و کارمندان دسـتگاه‌های موضوع ماده ۵۹۸ قانون مجازات اسلامی. مع‌الوصف از آن‌جایی که موضوع این جرم صرفاً اعتبارات دولتی و بـه عبارت صحیح‌تر اعتبارات منـدرج در بودجه کل کشـور می‌باشـد، بنابرایـن کارکنان و کارمندان دسـتگاه‌هایی مشـمول این حکم قرار می‌گیرند که از منابع بودجه کل کشـور منتفع و مرتزق می‌گردند. بنابراین وجوه و اعتبـارات غیر دولتی دسـتگاه‌های فـوق و هم‌چنین وجوهی که تحـت عنوان «منابع داخلی» در برخی شـرکت‌ها و مؤسسـات مورد اسـتفاده قرار می‌گیرد نمی‌تواند مشـمول ضمانت اجرای کیفری مورد بحث قرار گیرد.

مبحث سوم: موضوع جرم

اگر چـه موضوع جرم تصـرف غیر قانونی در معنای وسـیع کلمه عبارت اسـت از کلیه وجوه نقدی یا مطالبات یا حوالجات یا سهام یا سایر اسناد و اوراق بهادار یا سـایر اموال متعلق به هر یک از سازمان‌ها و مؤسسات موضوع ماده ۵۹۸ یا اشخاصی که بر حسـب وظیفه به آن‌ها سپرده شده اسـت، اما در جرم مورد بررسـی یعنی هزینه زاید بر میزان اعتبـارات، باید قایل به این بود که موضـوع این جرم صرفاً اعتبارات دولتی می‌تواند باشـد که در قوانین بودجه تصویب و در طـی مقاطع مختلف در طول سـال جهت هزینه‌ی معین تخصیص می‌یابد. بنابراین ماهیت این جرم به گونه‌ای است که سایر وجوه و اموال، موضوع آن قرار نمی‌گیرند.

مشاوره حقوقی

از شخصی مبلغی طلب دارم و به همین منظور علیه ایشـان اقدام به طرح دعوی نمـوده‌ام و در نهایت علیه ایشـان رأی غیابی صادر شـده ولی نمی‌دانم منظور از حکم غیابی چیست؟

به استحضار دوسـت عزیز می‌رسـانم که طبق ماده ۳۰۳ قانون آیین دادرسـی مدنی حکم دادگاه حضوری اسـت مگر این که خوانده یا وکیـل یا قائم مقام یا نماینـده قانونی وی در هیچ یک از جلسات دادگاه حاضر نشده و به طور کتبی نیز دفاع ننموده باشد و یا اخطاریه ابلاغ واقعی نشده باشد.

عدم اشراف کمیته ارزیابی به قانون و مقررات مناقصات

با اعمال نظارت اداره کل بازرسـی اسـتان قزوین بر نحوه تعیین صلاحیت شـرکت‌کنندگان مناقصـه‌ای که در یکی از دستگاه‌های اجرایی استان قزوین مشـاهده شد، دو نفر از شرکت‌کنندگان به دلیل عدم ارزیابی صحیح توسط دستگاه برگزارکننده مناقصه حایز حداقل امتیاز نشـده‌اند، دوباره به جریان مناقصه برگشتند. به گزارش خبرنگار مناقصه‌مزایده، در بررسـی دلایل عدم احـراز امتیـاز نامبردگان از سـوی بازرسی استان مشـخص شـد، به لحاظ عدم اشراف کمیته ارزیابی به قانون و مقررات، امتیـاز برخی از معیارهای ارزیابی شرکت‌کنندگان مذکور را وفق آیین‌نامه اجرایی بند «ج» ماده ۱۲ قانون برگزاری مناقصات اعطا نکرده‌اند که با توجیه اعضای کمیته مزبور توسط بازرس اعزامی اداره کل بازرسی، در ارزیابی پیمانکاران تجدید نظر صورت پذیرفت و آن دو شرکت‌کننده به واجدین شرایط افزوده شـدند. پس از بازگشایی پیشنهاد قیمت و ارزیابی مالی ملاحظه شد یکی از حایزین شرایط پس از ارزیابی مجدد به دلیل ارایه‌ی مناسب‌ترین قیمت به عنوان برنده مناقصه انتخاب شده است، بنابراین از آن‌جایی که قیمت ارایه شده توسط شرکت مذکور پایین‌تر از قیمت شرکت اول بود، بنابراین با اصلاح فرآیند ارزیابی و تعیین حایزان شرایط، سرانجام هزینه‌ی پروژه ۸۴۰ میلیون ریال کاهش یافت.

رقابت شرکت‌های بین‌المللی مخابراتی در مناقصه اپراتور سوم سوریه

چنـد شـرکت بین‌المللـی مخابراتی برای کسـب امتیاز اپراتور سـوم تلفن همراه سوریه و ورود به سیستم مخابراتی این کشور با یکدیگر رقابت می‌کنند.

بـه گـزارش خبرنـگار مناقصه‌مزایـده، رقابـت شرکت‌های مخابراتی بین‌المللی به دنبال موافقت دولت سوریه برای ورود اپراتور سـوم تلفن همراه به این کشور آغاز شده است. شـرکت مخابرات عربستان که زیر نظر دولت این کشور فعالیت می‌کند از قدرتمندترین رقبا در این مناقصه به ویژه پس از بهبود روابط دمشـق و ریاض در سال گذشته است. شرکت‌هایی از چین، قطر و امارات نیز از جمله طرف‌های مایل بـرای دریافت اجازه ورود به مناقصه اپراتور سوم تلفن همراه در سوریه هستند.

بر پایه این گزارش دو شـرکت ترکیه‌ای "ترکسـل" و "زین" کویتی نیز برای شـرکت در ایـن مناقصه اعلام آمادگی کرده‌اند.

منابع رسمی سوریه اعلام کردند: پیش‌بینی می‌شود با ورود اپراتور سـوم تلفن همراه به بازار سوریه و به دلیل رقابـت شـرکت‌های مخابراتـی در این کشـور، قیمت مکالمات با تلفن همراه کاهش یافته و کیفیت بهتری در زمینه‌ی خدمات آن ایجاد شود.

تاخرداد ماه امسال طبق اصل ۴۴ صورت گرفت

واگذاری ۴۵ شرکت معدنی به ارزش ۱۲ هزار میلیارد تومان

معـاون وزیر صنایـع، بخش معـدن و صنایع معدنی را بـه عنوان یکی از بخش‌های پیشـرو در حوزه خصوصی‌سـازی و اجرای اصـل ۴۴ قانون اساسـی خواند و گفت: از ابتـدای واگذاری‌ها در سـال ۱۳۸۱ تـا خردادمـاه امسـال، نزدیک به ۱۲ هـزار میلیـارد تومـان واگـذاری از بابت ۴۵ شـرکت انجام شـده اسـت. به گزارش خبرنگار مناقصه‌مزایده، دکتر محمدمسـعود سمیعی‌نژاد افزود: ایـن میزان واگذاری به ۴۵ شـرکت وزارت صنایع و معادن تعلق داشـت که ۶۴ درصد از این مقدار بـه بخش خصوصـی و ۲۴ درصـد دیگر به سهام عدالت واگذار شـده است. وی ادامه داد: این میزان واگذاری، ۱۶/۷ درصد از کل واگذاری‌های انجام شـده را در کشـور به خود اختصـاص داده اسـت. سـمیعی‌نژاد از نبود سـرمایه‌گذار بخش خصوصی در اسـتان‌ها گلایه کرد و اظهار داشت: بر اسـاس قانون، مصوبات مربوط به سازمان‌های توسـعه‌ای باید بـا مشـارکت ۴۹ درصدی بخش خصوصی انجام شـود کـه تاکنون سـرمایه‌گذار بخش خصوصی برای مشـارکت در این مصوبات اعلام آمادگی نکرده است.

معـاون وزیر در امـور معدنی با تأکیـد بر رفع موانع قانونی بخش معدن برای حضور فعال بخش خصوصی گفت: با توجه به بسـترهای ایجاد شده برای سـرمایه‌گذاری بخش خصوصی و رفع موانع کاری و مـوازی‌کاری سـازمان‌های صادرکننده مجوزهـای معدنـی، از سـرمایه‌گذاری بخـش خصوصی در این بخش استقبال می‌شود.

وی افزود: از این پس بـرای حضور فعال بخش خصوصـی در معادن بزرگ کشـور هـر کس که معـدن بزرگی را کشـف کرد، متعلـق به خودش است. سـمیعی‌نژاد وثیقه‌های بانکی بخش معدن را از دیگر مشـکلات پیش روی ایـن بخش برای دریافت تسهیلات بانکی برشـمرد و تصریح کرد: از آن‌جا کـه با اسـتخراج از معـادن، ارزش آن‌ها کاسـته می‌شـود، بانک‌ها سـند این معادن را به عنوان وثیقه برای ارایه‌ی تسـهیلات نمی‌پذیرنـد. هـر چنـد بیـش از ۴۷ درصـد در سـرمایه‌گذاری صنایـع معدنـی مشـارکت دارنـد. وی بـا تأکیـد بـر تمهیـدات صنـدوق بیمـه برای رفع مشـکل معدنکاران بـرای ارایه‌ی وثیقه بـه بانک‌ها گفت: در برنامه پنجسـاله پیش‌بینی شـده بـا افزایش سـرمایه صنـدوق ضمانـت بیمـه معدنـکاران می‌توانند وثیقه‌های خود را به بانک‌ها ارایه دهند. معاون وزیـر در امور معدنی از تدویـن برنامه‌های راهبـردی معدنـی و صنایع معدنی با مشـارکت انجمن‌ها، دانشگاه‌ها و مشـاوران خبر داد و گفت: برنامه‌های راهبردی صنعت سـنگ از اسـتخراج تا فناوری، سـرب و روی، فولاد، مس و کاشـی و سـرامیک از اسـتخراج تا فروش در معاونت امور معدنـی وزارت صنایع با نظـارت بخش خصوصی در حال تدوین اسـت. وی از اختصاص ۴ میلیارد تومان در سـال جاری برای انجام تحقیقات بخش معدن و یکسان‌سـازی محدوده‌های معدنی خبر داد. سمیعی‌نژاد فروخته شـدن معدن انگوران را نادرست خواند و گفت: تنها مدیریت آن به پیمانکار واگذار شـده اسـت. به گفته‌ی وی، برای تعیین تکلیف نهایی در مورد معـدن انگوران این معاونت در حال مذاکره با دیوان محاسبات و مجلس است که با نهایی شـدن این مذاکرات به زودی به روش مزایده‌ای واگذار خواهد شـد. معاون وزیر در امور معدنی از مکانیزه شدن ثبت محدوده‌های معدنی خبر داد و گفت: تـا پایان مهرماه امسـال تمامی ثبت‌های محدوده‌های معدنی کشـور به سیستم "جـی- آر- اس" متصـل می‌شـود کـه تاکنـون برای ۲۵ استان کشـور امکان ثبت مکانیزه محدوده‌های معدنی فراهم شده است.

وی بـا اشـاره بـه لایحه اصلاحیه قانون معادن کشـور که سـال گذشـته در معاونت معدنـی بـا مشـارکت بخش خصوصـی تهیه شـد، اظهار داشـت: امید اسـت به زودی بـا اتمـام کارهـای نهایی آن در کمیسـیون صنایـع، در صحـن علنی مجلس به رأی‌گیری گذاشـته شـود. معاون وزیر در امور معدنی تصریح کرد: در بخش صادرات محصولات معدنی و صنایع معدنی در مقایسه با سال گذشته، از نظر وزنی رشـد ۴۱/۷ درصدی و از نظر ارزشی رشد ۲۶/۲ درصد را نسبت به چهار ماهه سال قبل داشـته اسـت. وی افزود: در برنامه پنجم توسعه برای ظرفیـت تولید محصـولات معدنی و صنایع معدنی در حوزه اسـتخراج معـادن ۵۰۰ میلیون تن، فولاد ۴۲ میلیون تن، سـیمان ۱۱۰ میلیون تن، آلومینیوم ۳۱۰ هزار تن، مس کاتد ۴۵۵ هزار تن، سنگ آهن و کنسانتره و دانه‌بندی ۶۰ میلیون تن هدف‌گذاری شده است. سمیعی‌نژاد هم‌چنین در خصوص راهبردهـای بخش معـدن و صنایع معدنی در برنامه پنجم گفت: دستیابی به برداشت ۱ درصد ذخایـر معدنی یعنـی ۵۰۰ میلیون تن، حمایت ویژه از بخش اکتشـاف و کمک به تشکیل شـرکت‌های پیمانـکاری و هم‌چنیـن راه‌اندازی کامل سامانه سـنجش از راه دور (GIS) در حوزه محدوده‌های اکتشـافی که اکنون در ۱۵ اسـتان کشور انجام شده و در بقیه استان‌ها تا پایان امسال انجام می‌شود، راهبردهای این بخش است.

معاون وزیر در امـور معدنی تصریـح کرد: در انتهای برنامه سوم جایگاه ایران در زمینه‌ی تولید فولاد در جهان حدود ۲۳ بـوده و الان با اقدامات و برنامه‌ریزی‌های چند سـاله اخیر در دولت نهم و دهم، رتبه جهانی ایران بـه ۱۶ ارتقا یافت. وی در مورد نحوه تدوین بسته‌های حمایتی برای آموزش مدیریت انرژی بیان کرد: بحث مدیریت انرژی در صنایع از همان دو سـال پیش در کارگروه بررسی شـد و در تمام این بررسـی‌ها مشـخص شد که حداقل در ۲۳ رشته صنعتی، انرژی برق در قیمت تمام شـده آن‌ها نقش مؤثری دارد. سـمیعی‌نژاد تأکید کرد: این برنامه و نتایج بررسی‌ها در اختیار انجمن‌های صنعتی قرار گرفت و با کمک آن‌ها این برنامه‌ها و طرح‌ها بررسی شد و بسته‌های حمایتی برای صنایع تدوین گردید. در این بسته با توجه به موقعیت‌ها، وظایف هر بخش-انجمن‌های صنایع و وزارتخانه- تفکیک شده است. معاون وزیر در امور معدنی، تعداد معادن فعال در کشـور را هم اکنون ۵ هزار و ۵۷۴ معدن ذکر کرد و گفت: در این مدت نسبت به سـال قبل از آن ۳/۶ رشـد داشتیم. وی میزان سـرمایه‌گذاری ثابت در بخش معادن را در انتهای سـال ۸۸ چهار هـزار و ۳۴۴ میلیارد ریال ذکر کرد و گفت: در این مدت نسـبت به سال ۸۷ رشد ۹/۱۱ به دست آمد.

سـمیعی‌نژاد گفـت: در بخـش سـنگ آهن دانه‌بنـدی و کنسـانتره نیز در انتهای سـال ۸۸، ۳۲ میلیون تـن تولید داشـته‌ایم که نسـبت به سـال قبل از آن رشـد ۳/۲ درصـدی را طی کرد. وی گفت: در این مدت در حـوزه فولاد نیز تا پایان سال گذشـته، ۶۹/۱۷ میلیون تن ظرفیت‌سازی شـده اسـت. معاون وزیر در امور معدنی گفت: در چهار ماه نخست سـال جاری میزان کل صادرات بخش معدن و صنایع معدنـی ۳،۰۸۳ میلیون دلار بود. سـمیعی‌نژاد سـهم محصولات بخش معادن و صنایع معدنـی از صادرات صنعتـی و معدنی را ۴۵،۱ درصد ذکر کرد و گفت: در این مدت سـهم محصـولات بخـش معـادن و صنایـع معدنی از صادرات غیر نفتی نیز ۳۳،۷ درصد بود.

درگوشی

برگزاری مناقصه برای انتخاب پیمانکاران ساخت مخازن

شـرکت پایانه‌های نفتی ایران که دارای بزرگ‌ترین پایانه‌های صادراتی کشور است و نقش تعیین‌کننده‌ای در صنت نفت کشور دارد، توانسته در شـش ماه گذشته بیش از ۷ طرح جدیـد را اجرایی و بـه بهره‌برداری برساند.

به گـزارش خبرنـگار مناقصه‌مزایده، از جمله این طرح‌ها، اجرای عملیات Rough Grading بوده است که زیرسازی محوطه جهت ساخت ۴ مخزن به ظرفیت ۶ میلیون بشـکه در خارک انجام شـده که بـا انجام زیرسازی به زودی مناقصه پیمانکار ساخت مخازن نیز برگزار خواهد شد.

در ایـن پـروژه، بیـش از ۲۰۰ هـزار مترمکعـب سـنگ‌برداری شـده و حدود ۱۴۰ هزار تن خاک به جزیره برای زیرسازی منتقل شده است.

بر اساس این گزارش، ساختمان نظارت بر صادرات در جزیره خارک برای اسـتقرار نفرات و نظارت بر صادرات سـاخته شـده و هم‌چنین نصب دکل "VHF" که از امکانات جانبی برای اجرای ارتباطات آنلاین جزیره خـارک کارایـی دارد، در ماه‌هـای جاری اجرایی شده اسـت. ۷۵۰ عمود برق جدید نیـز جایگزین پایه‌هـای فرسـوده و از رده خارج قدیمی شـد که این امر از اتلاف برق جلوگیری و به ترمیم روشـنایی در محوطه شـرکت کمک می‌کند و صرفه‌جویی برق را به دنبال دارد.

گفتنی اسـت؛ سـال گذشـته تعمیر و بازسازی بازوهای اسکله شـماره ۵ پهلوگاه خارک به منظور بالا بردن ایمنی و جلوگیری از نفت‌ریزهایی احتمالی هنگام صدور نفت به نفتکش در دسـتور کار قـرار گرفت که با انجام ایـن تعمیرات سیسـتم نفت‌گیری از حالت دسـتی به حالت مکانیزه تغییر یافته و موجب افزایـش ایمنـی و راندمان کاری می‌شود.

احداث و تکمیل راه‌هـای اصلی خارک در سـه محور که موجب افزایـش ایمنی و تسهیل آمد و شـد در جزیره شده است، در طول شش ماه گذشته به اجرا در آمد.

باتصویب آیین‌نامه معاملات تخصصی توسعه گردشگری

تمامی معاملات سازمان میراث فرهنگی بر اساس مناقصه و مزایده واگذار می‌شود

هیأت وزیران عضو کمیسیون اقتصاد بنا به پیشنهاد سازمان میراث فرهنگی، صنایع دستی و گردشـگری، آیین‌نامه معاملات شـرکت مادر تخصصی توسعه ایرانگردی و جهانگردی را تصویب کردند.

به گزارش خبرنـگار مناقصه‌مزایـده، همه معاملات شـرکت مادر تخصصی توسـعه ایرانگردی و جهانگردی اعم از خریـد، فروش، مشـارکت با بخش غیر دولتـی، تهیـه بسـته‌های سـرمایه‌گذاری و واگـذاری آن، اجاره، اسـتجاره، پیمانکاری، خدمات تخصصی و پژوهشی، مطالعات و مهندسی، اجرت کار و غیره بر اساس این آیین‌نامه و حسـب مورد از طریق مناقصه (مزایده) انجام می‌شود. بر اسـاس این آیین‌نامه، فرآیند برگزاری مناقصه (مزایده) شـامل تأمین منابع مالی برای انجام موضوع مناقصـه و نحوه مصرف منابع حاصـل از انجام موضوع مزایده، تعیین نوع مناقصه (مزایده)، تهیه اسناد مناقصه (مزایده)، ارزیابی کیفی مناقصه‌گران (مزایده‌گران) در صورت لـزوم، فراخوان مناقصه (مزایده)، ارزیابی پیشـنهادها، تعیین برنده مناقصه (مزایده) و انعقاد قرارداد می‌شـود. بر اساس این آیین‌نامه، معاملات شـرکت مادر تخصصی توسـعه ایرانگردی و جهانگردی نیازمند عقد قرارداد است که طبق قراردادهای نمونه مصوب هیأت مدیره و قبل از پایان مدت اعتبار پیشنهادها باید نسبت به عقد قرارداد اقدام شود. در مواردی برای آن دسته از قراردادهای نمونه که به تصویب هیأت مدیره نرسیده است، هر قرارداد باید جداگانه به تصویب هیأت مدیره برسد.

هیأت مدیره می‌تواند به مسـؤولیت خود تصویب قراردادهای غیر نمونه را به کمیته‌ای مرکب از حداقل سـه نفر از افراد ذی‌صـلاح در تخصص‌های حقوقی، بازرگانی و مالی و حسب مورد فنی (که توسط هیأت مدیره و برای قرارداد معین انتخاب می‌شوند) محول کند.

بر این اسـاس، انعقاد قرارداد به این صورت انجام می‌شـود که اولاً، قرارداد با برنده مناقصه (مزایده) باید پیش از پایان مدت اعتبار پیشـنهادها منعقد شـود که این مدت حداکثر برای یک بار و برابر مدت پیش‌بینی شده در شرایط و اسناد مناقصه (مزایده) قابل تمدید اسـت و هم‌چنین بعد از عقد قرارداد، سپرده برنده دوم مسـترد می‌شـود. ثانیاً، چنان‌چه برنده اول از انعقاد قـرارداد امتناع کند و یا ضمانت انجام تعهدات را ارایه نکند، سـپرده وی ضبط و قـرارداد با برنده دوم منعقد می‌شود.

بر این اساس، اشـخاص (حقوقی و حقیقی) که به تشـخیص هیأت مدیره و یا اعلام مراجع رسـمی در ایفای تعهدات خود تعلل ورزیـده و یا کالا، خدمت یا حقوق موضوع معامله را به نحو مطلوب تهیه، تدارک، انجام و یا تحویل ننمایند، ضمن اقدام قانونی برای استیفای حقوق شرکت تا اطلاع ثانوی در فهرست سیاه قرار می‌گیرنـد و از شـرکت در مناقصه‌ها، مزایده‌ها و معاملات شـرکت محروم می‌شـوند. هم‌چنین به منظور تسـهیل در انجام معاملات و گسـترش رقابت و تحصیل صرفه و صلاح شرکت و هم‌چنین ایجاد شـفافیت در معاملات، شرکت موظف اسـت اطلاعات کلیه معاملات متوسـط و بزرگ شـرکت و شرکت‌های زیرمجموعه را در مراحل مختلف آن، شامل نحوه انجام معامله، چگونگی و نتایج بررسی پیشـنهاددهندگان و پیشـنهادها، انتخاب طرف معامله و ترتیب انجام معامله را در شـبکه ملی اطلاع‌رسانی مناقصات و شـبکه اطلاع‌رسانی معاملات (تاج) منتشر کند.

هیأت واگذاری تصویب کرد: واگذاری سه شرکت دولتی از طریق مزایده و فرابورس

معاون سازمان خصوصی‌سازی گفت: در جلسه هیأت واگذاری، واگذاری سهام سه شرکت دولتی از طریق فرابورس و مزایده تصویب شد. به گزارش پایگاه اطلاع‌رسانی سازمان خصوصی‌سازی، مهدی عقدایی افزود: بر اساس تصمیمات هیأت واگذاری مقرر شد واگذاری ۴۹ درصد سهام شرکت آهن و فولاد ارفع به قیمت پایه هر سهم دو هزار و ۱۰۰ ریال و قیمت کل پایه ۵۴۵/۳ میلیارد ریال به همراه حق تقدم به قیمت پایه

هر سهم یک هزار و ۱۰۰ ریال و قیمت کل پایه ۴۱۲/۲ میلیارد ریال با شرایط ۴۰ درصد نقد و مابقی اقساط ۲ ساله از طریق فرابورس انجام شود.

وی افزود: واگذاری ۴۸ درصد سهام شرکت توسعه صنایع خودرو به ارزش کل پایه ۵۹۶/۸ میلیارد ریال با شرایط ۳۰ درصد نقد و مابقی اقساط ۳ ساله و نیز ۴۵ درصد سهام شرکت ورق خودرو چهارمحال و بختیاری به ارزش کل پایه ۵۱۴/۲ میلیارد ریال به صورت ۲۰ درصد نقد و مابقی اقساط ۵ ساله از طریق فرابورس، از دیگر مصوبات هیأت واگذاری بود.

بازگشت شرکت‌های نفتی روسیه به عراق با حضور در مناقصه نفتی

دو شرکت روسی «لوک اویل» و «گازپروم نفت» توانستند در مناقصه وزارت نفت عراق برنده شده و قراردادهای با ارزش بهره‌برداری از دو حوزه نفتی مهم عراق را از آن خود کنند.

بنابر اعلام مقامات نفتی عراقی، دولت این کشور نتیجه مناقصه مربوط به حوزه‌های نفتی این کشور را اعلام کرد. در میان برندگان این مناقصه دو شرکت روسی نیز دیده می‌شوند. شرکت «لوک اویل» روسیه

به همراه شرکت نروژی «استات اویل» توانستند حق بهره‌برداری از حوزه نفتی «قرنه غربی» را که ظرفیت نفتی آن حدود ۱۳ میلیارد میلیون بشکه نفت است به دست آوردند. شرکت «گازپروم نفت» نیز موفق به کسب قرارداد بهره‌برداری از حوزه نفتی «بدر» شد.

در عین حال وزارت نفت عراق که چندی پیش مناقصه جدیدی در مورد واگذاری قراردادهای نفتی این کشور برگزار کرد، روی رسیدن به روسیه در لیست بزرگ‌ترین تولیدکنندگان نفت جهان طی سال‌های آینده حساب ویژه‌ای می‌کند.

درگوشی

آیین‌نامه ایمنی امور پیمانکاری تصویب شد

آیین‌نامه ایمنی امور پیمانکاری که در جلسه شورای عالی حفاظت فنی در ۱۳ ماده تدوین شده بود، به تصویب وزیر کار و امور اجتماعی رسید.

به گزارش روابط عمومی وزارت کار و امور اجتماعی، ابراهیم نظری جلالی معاون روابط کار وزارت کار و رییس شورای عالی حفاظت فنی در این‌باره گفت: این آیین‌نامه دارای دو فصل است که در فصل اول، تعاریف مربوطه تدوین شده است.

وی ادامه داد: فصل دوم این موضوع تحت عنوان مقررات، شامل لزوم رعایت ماده ۱۳ قانون کار از ناحیه مقاطع دهنده، چگونگی اخذ صلاحیت انجام کار از نظر ایمنی از سوی پیمانکاران و تهیه دستورالعمل اجرایی مربوطه، چگونگی انتخاب پیمانکاران از سوی کارفرما جهت انجام کار، شرایط مندرج در عقد قرارداد، مفاد بین طرفین پیمان از نظر رعایت اصول و موازین ایمنی است.

معاون وزیر کار و امور اجتماعی با بیان این‌که لزوم نظارت کارفرما بر عملکرد ایمنی پیمانکاران و چگونگی اجرای دوره‌های آموزشی مورد نیاز در زمینه‌های ایمنی از دیگر مفاد آیین‌نامه پیمانکاری است، افزود: چگونگی مسؤولیت بین کارفرما با پیمانکار، پیمانکار اصلی با پیمانکاران دیگر و یا صاحب کار با پیمانکاران مختلف و نیز لزوم ثبت آمار و ارایه‌ی گزارش حوادث ناشی از کار از سوی پیمانکاران به کارفرما و رعایت تبصره ۱ ماده ۹۵ قانون کار از دیگر موارد مندرج در فصل دوم آیین‌نامه است.

نظری جلالی خاطرنشان کرد: امیدواریم با اجرای آیین‌نامه شاهد ارتقای سطح ایمنی محیط کار و صیانت از نیروی انسانی و منابع مادی کشور باشیم.

بر اساس این گزارش، آیین‌نامه فوق ۱۵ روز پس از درج در روزنامه رسمی اجرایی خواهد شد.

سهم ناچیز بخش تعاون از واگذاری‌ها

واگذاری‌هایی که به بیراهه می‌رود

بررسی‌های آماری، مبین عدم موفقیت بخش تعاون در جذب واگذاری شرکت‌های دولتی و تحقق سیاست‌های توسعه‌ای است که در صورت عدم اصلاح این نقیصه نه تنها شاهد رشد و اعتلای بخش تعاون نخواهیم بود، بلکه این بخش در محور اقتصادی کشور به حاشیه خواهد رفت.

موضوع واگذاری منابع درآمدی دولت در راستای تحقق سیاست‌های کلی اصل ۴۴ قانون اساسی و قانون ابلاغی مقام معظم رهبری، از سال ۸۴ در دستور کار نهادهای اجرایی قرار گرفت که هدف از این کار ایجاد تعادل بین ظرفیت‌ها و پتانسیل‌های اقتصادی کشور و تخصص و توانایی‌های نیروی انسانی شاغل برای افزایش حداکثری بهره‌وری از منابع در اختیار، تأمین نیازهای اقتصادی کشور در مسیر تعالی و تحقق برنامه‌های چشم‌انداز ۲۰ ساله توأم با توسعه عدالت اجتماعی عنوان شد.

بر اساس تمهیدات اندیشیده در قالب سیاست‌های کلی اصل ۴۴ قانون اساسی، بنا بر این بود که برای بهره‌وری حداکثری از ظرفیت‌ها و پتانسیل‌های در اختیار کشور برای تحقق اهداف برنامه چشم‌انداز ۲۰ ساله، اهم امور اجرایی را که دولت طی ۳۰ ساله گذشته متولی آن‌ها محسوب می‌شد، ضمن تقویت و توانمندسازی دیگر ارکان اصلی اقتصاد کشور به بخش‌های تعاون و خصوصی سپرده و دولت، نقش راهبردی و نظارت بر فعالان اقتصادی شاغل در بخش‌های مزبور را عهده‌دار باشد.

بررسی آماری به عمل آمده حکایت از این دارد که تا اواسط مردادماه سال جاری بیش از ۶۹۵ هزار و ۶۵۹ میلیارد ریال از منابع دولتی از طریق بورس، مزایده، رد دیون و سهام عدالت در اختیار دیگر بخش‌های اقتصادی کشور قرار گرفته که شامل واگذاری بخش اعظمی از منابع درآمدی کشور در قالب‌های سهام عدالت، بخش خصوصی و رد دیون می‌شود.

واگذاری و ابطال سهام شرکت نمایشگاه‌های بین‌المللی تهران به صندوق بازنشستگی کارکنان نیروهای مسلح، واگذاری بلوک‌های ۱۷ درصدی رنا، ۱۸ درصدی شرکت‌های ایران‌خودرو و سایپا به تعاونی‌های مجموعه که در خصوص سهامداران حقیقی تعاونی‌ها نیز ابهاماتی مطرح است و تصویب اخیر مجلس مبنی بر عدم تبدیل شرکت‌های سرمایه‌گذاری استانی به تعاونی‌های سهامی عام و اصرار بر ورود این شرکت‌ها در قالب شرکت‌های سهامی عام به بورس از جمله محورهای موضوعی قابل بررسی تأمل برانگیزی است که موضوع واگذاری‌ها را با اما و اگر مواجه می‌کند.

تاکنون ۳۳۱ شرکت دولتی در راستای تحقق تدابیر سیاست‌های کلی اصل ۴۴ قانون اساسی طی سال‌های ۸۴ تا ۸۹ توسط دولت‌های نهم و دهم واگذار شده‌اند که از این میزان حدود ۸۰ شرکت بابت رد دیون به بخش عمومی "شبه‌دولتی‌های تازه حلول کرده در اقتصاد ایران"، ۵۶ شرکت در قالب سهام عدالت و ۲۷۴ شرکت هم به بخش خصوصی واگذار شده است.

طبق آمار منتشره از سوی سازمان خصوصی‌سازی، سهام عدالت دارنده رتبه اول، بخش خصوصی در جایگاه دوم و بخش عمومی غیر دولتی "شبه‌دولتی‌ها" به عنوان دارنده رتبه سوم در جذب واگذاری‌ها توانسته‌اند طی مراحل مختلف پروژه واگذاری منابع درآمدی دولت هرکدام به مقتضیات خود سهم قابل توجهی را از آن خود کنند و این در حالی است که بخش تعاون به دلیل عدم توجه سیاست‌گذاران، عدم باور ملی به این بخش و عدم حمایت‌های لازم از تشکل‌های تعاونی برای ورود و حضور مؤثر در عرصه‌های اقتصادی کشور سبب شده است بخش تعاون نتواند سهم در خوری از محل واگذاری‌ها را از آن خود کند.

توزیع سود سهام عدالت به عنوان سومین و یکی از اصلی‌ترین پروژه‌هایی اجرایی در بخش تعاون که از قابلیت‌های مطلوبی برای توسعه و اشاعه فرهنگ و ظرفیت‌های تعاون برخوردار بود، طی سال‌های اخیر به یکی از محورهای ملیتی در این بخش تبدیل و هم‌چون پروژه مسکن مهر زمینه‌ی مساعدی برای جذب و مشارکت خیل عظیمی از مردم در تشکل‌های تعاونی را سبب شد.

توزیع سود سهام عدالت که مستلزم ساماندهی و تجمیع ظرفیت‌های لازم برای تحقق طرح بود با تشکیل شرکت‌های تعاونی سهام عدالت در بخش تعاون پیگیری و در ادامه به منظور انسجام ظرفیت‌ها در سطح کلان‌تر منجر به تشکیل و راه‌اندازی شرکت‌های سرمایه‌گذاری استانی شد که به عنوان پل ارتباطی بین مردم و مبادی درآمدی، وظیفه تأمین سهم ۴۰ درصد سهام عدالت از اقتصاد ملی ناشی از فعالیت‌های اقتصادی در کارخانجات و شرکت‌های بزرگ و توزیع سود سهام عدالت بین اعضای شرکت‌های تعاونی سهام عدالت را عهده‌دار شدند. از آن‌جا که حضور مؤثر در اقتصاد ملی نیازمند حضور در مبادی اصلی عرضه سهام "سازمان بورس" است، شرکت‌های سرمایه‌گذاری استانی در مسیر تبدیل به شرکت‌های تعاونی سهامی عام برای فعالیت در بورس با مخالفت سازمان خصوصی‌سازی، بورس و در ادامه، با مخالفت وزارت امور اقتصاد و دارایی مواجه شدند.

تا زمان بروز این مشکل حدود ۹ شرکت سرمایه‌گذاری استانی به تعاونی‌های سهامی عام تبدیل و الباقی در مسیر تبدیل بودند که با مخالفت‌های صورت گرفته، تبدیل این شرکت‌ها به تعاونی‌های سهامی عام در نیمه راه متوقف و کارشناسان سازمان بورس، کمیسیون اصل ۴۴ قانون اساسی و تعدادی از نمایندگان مجلس با تهیه استفساریه‌ای موضوع را به‌رغم مخالفت‌های دولت به مجلس کشاندند که در ادامه‌ی بررسی‌ها، استفساریه مزبور در مجلس مصوب و تبدیل شرکت‌های سرمایه‌گذاری استانی به تعاونی‌های سهامی عام منتفی شد.

به‌رغم آن‌که محمد عباسی، وزیر تعاون و دیگر کارشناسان بخش تعاون با استناد به سیاست‌های کلی اصل ۴۴ قانون اساسی طی مصاحبه‌های رسانه‌ای خطرات پیشگیری از تبدیل شرکت‌های سرمایه‌گذاری استانی به شرکت‌های تعاونی سهامی عام را به مسؤولان تصمیم‌ساز کشور گوشزد کرده بودند، اما متأسفانه با طرح استفساریه تهیه شده مبنی بر تبدیل شرکت‌های سرمایه‌گذاری استانی به شرکت‌های سهام عام، این موضوع در جلسه اخیر مجلس تصویب شد. با توجه به این‌که مصوبه مزبور نیازمند تأیید قطعی شورای نگهبان است انتظار می‌رود تصمیم‌سازان در این بخش با دقت نظر بیش‌تری از تبعات آتی این تبدیل جلوگیری کنند.

مدیرعامل شرکت مخابرات خبرداد

واگذاری حداکثر ۱۰ درصد سهام همراه اول

مدیرعامل شرکت مخابرات با بیان این‌که حداکثر ۱۰ درصد از سهام همراه اول واگذار می‌شود، گفت: اساسنامه همراه اول اصلاح و به سهامی عام تبدیل شده است.

به گزارش خبرگزاری اقتصادی ایران، صابر فیضی در نشستی خبری افزود: ورود و پذیرش هر شرکتی در بورس مراحلی دارد و ۴۴ ماه طول کشید تا شرکت مخابرات ایران وارد بورس شود.

وی گفت: با توجه به تجربه ورود شرکت مخابرات به بورس پیش‌بینی می‌شود زمان ورود همراه اول به بورس کوتاه‌تر باشد.

فیضی افزود: اجازه ورود همراه اول به بورس از سازمان خصوصی‌سازی گرفته شده و مکاتبات آن نیز انجام شده است.

وی گفت: فقط موضوع قیمت‌گذاری این شرکت باقی مانده است که برای ارزیابی قیمت آن شرکتی انتخاب شده است و در پنج یا شش روز آینده قیمت نهایی را به ما اعلام خواهد کرد.

فیضی افزود: برخی از شرکت‌های داخلی اعلام کرده‌اند که لازم نیست همراه اول به بورس و یا فرابورس وارد شود و برای خرید آن اعلام آمادگی کرده‌اند.

وی در پاسخ به سؤالی درباره ورود همراه اول به بورس و تأثیر آن در قیمت سهام مخابرات گفت: این موضوع نه تنها موجب کاهش ارزش سهام شرکت مخابرات ایران نمی‌شود بلکه ارزش آن را نیز افزایش می‌دهد.

مدیرعامل شرکت مخابرات در پاسخ به سؤالی درباره اثرگذاری ورود همراه اول به بورس بر شاخص‌های بورس اوراق بهادار افزود: ورود همراه اول به بورس ممکن است بر شاخص‌های بورس اوراق بهادار اثر داشته باشد اما در قیمت سهام شرکت مخابرات اثری ندارد.

وی گفت: به همین علت مسؤولان بورس می‌گویند که همراه اول را به فرابورس ببرید و سهام آن را در آن‌جا عرضه کنید.

فیضی در پاسخ به سؤالی درباره مشخص‌ترین تغییرات در آیین‌نامه معاملات و استخدام این شرکت پس از خصوصی‌سازی و هم‌چنین حضور در بازارهای جهانی افزود: مذاکرات برای حضور در بازارهای خارجی شروع شده است و این امر نیازمند اقدامات و مقدماتی می‌باشد.

وی درباره آیین‌نامه معاملات نیز گفت: مشخصه این آیین‌نامه، روان شدن کارها و امکان مشارکت در اجرای طرح‌هاست.

فیضی افزود: با خصوصی شدن شرکت مخابرات سه گروه مشترکان، دولت و کارمندان این شرکت سود بردند و درآمدی که امسال دولت از محل مخابرات ایران کسب می‌کند سه برابر سال ۸۷ است.

وی درباره آیین‌نامه استخدام نیز گفت: در این‌باره از قانون مدیریت خدمات کشوری به سمت قانون کار حرکت کردیم و از دید این آیین‌نامه تمام کارشناسان ما به حق و حقوق خود می‌رسند.

وی در پاسخ به سؤالی درباره اپراتور چهارم افزود: این موضوع همان انتقال فیبر نوری تا در منازل است که وزیر ارتباطات و فناوری اطلاعات آن را به عنوان اپراتور چهارم معرفی کرده است.

نظارت ویژه بازرسان بر ۷۵۰ هزار واحد اقتصادی

در پی اجرای طرح نظارتی ویژه ماه مبارک رمضان و بازگشایی مدارس، طی هفته گذشته با حضور مداوم و مؤثر بازرسان سازمان‌های بازرگانی بیش از ۶۰۰ هزار واحد تولیدی، توزیعی و خدماتی در سراسر کشور بازرسی شد.

به گزارش روابط عمومی سازمان حمایت مصرف‌کنندگان و تولیدکنندگان، در راستای نقش‌آفرینی مؤثر سازمان حمایت در تأمین منافع و مایحتاج عمومی هموطنان، بازرسان سازمان‌های بازرگانی با انجام اقدامات سازنده، حضور مداوم و مؤثر در بازار کالا و خدمات، قوام بخشیدن به نظارت و بهره‌گیری از گزارش‌های مردمی از بدو اجرای طرح نظارتی ویژه ماه مبارک رمضان تا هفته منتهی به ۵ شهریورماه، از نحوه عملکرد ۷۵۷ هزار و ۷۹۶ بنگاه اقتصادی (صنفی، توزیعی، تولیدی و خدماتی) در سراسر کشور بازرسی به عمل آوردند. طی این ایام، مواد لبنی و پروتئینی با ۱۹۱۹۲۷ مورد، برنج ۴۵۵۹۰ مورد، روغن نباتی ۴۸۵۷۷ مورد، قند و شکر ۵۰۵۹۴ مورد، شیرینی‌جات و خرما ۶۶۷۹۵ مورد، کیف و کفش و پوشاک ۹۱۱۰۳ مورد، واحدهای عرضه‌کننده دفترچه دانش‌آموزی و لوازم‌التحریر با ۲۶۷۳۰ مورد و نهایتاً نمایشگاه‌های عرضه مستقیم کالا و حراجی‌ها با ۱۷۷۶۳ مورد بیش‌ترین حجم بازرسی‌های انجام شده در کشور را به خود اختصاص داده‌اند. در اجرای این طرح، ۶۳۹۳۱ واحد متخلف شناسایی و پرونده آنان پس از انجام بررسی‌های کارشناسی جمعاً به ارزش ۹۴ میلیارد و ۵۷۵ میلیون و ۱۴۳ هزار ریال جهت صدور رأی و سیر مراحل قانونی به مراجع ذی‌صلاح ارسال شده است. این در حالیست که طی مدت اجرای طرح تاکنون، ۳۰ هزار مورد گزارش و شکایت مردمی توسط مراکز ستاد خبری مستقر در سازمان‌های بازرگانی سراسر کشور واصل و مورد رسیدگی قرار گرفته است. هموطنان گرامی می‌توانند برای جلوگیری از سودجویی متخلفان، در صورت مشاهده هرگونه تخلف اعم از گران‌فروشی، کم‌فروشی، تقلب، عدم نصب برچسب قیمت در واحدهای صنفی و ... مراتب را به صورت حضوری و یا با تلفن ۱۲۴ (سامانه ارتباطی بازرگانی ایران) اطلاع دهند تا سریعاً مورد رسیدگی قرار گیرد.

برگزاری جشنواره سفره‌های آسمانی در فرهنگسرای شرکت پتروشیمی بوعلی سینا

روابط عمومی شرکت پتروشیمی بوعلی‌سینا به مناسبت ماه مبارک رمضان، جشنواره‌های سفره‌های آسمانی را برگزار کرد.

در این جشنواره که با حضور مهندس مبارکی مدیر عامل، مهندس شهنی رییس مجتمع و خانواده‌های همکاران در شهرک بعثت برگزار گردید، همسران همکاران با پخت و تزیین آش، حلیم و سوپ در این مراسم شرکت نمودند.

در ابتدای این مراسم خانم شاملی کارشناس تغذیه، در مورد تغذیه در ماه مبارک رمضان و نقش

روزه در سلامت انسان مطالبی عنوان کرد.

سپس مهندس مبارکی، ضمن خیر مقدم به خانواده‌های همکاران، فرا رسیدن ولادت با سعادت کریم اهل بیت حضرت امام حسن مجتبی (ع) را به کلیه همکاران و خانواده‌های محترمشان تبریک گفت. همزمان با فرا رسیدن زمان افطار، داوران این جشنواره امتیاز هر غذا را تعیین کرده و نفرات برتر را اعلام نمودند.

در پایان، مهندس مبارکی و شهنی ضمن اهدای هدایا به نفرات برتر، به کلیه شرکت‌کنندگان به رسم یادبود هدایایی اهدا کرد.

با اعتباری بالغ بر ۱۵۰ میلیارد ریال: پروژه‌های برق منطقه‌ای استان سمنان به بهره‌برداری رسید

با اعتباری بالغ بر ۱۵۰ میلیارد ریال پروژه‌های برق منطقه‌ای استان سمنان به بهره‌برداری رسید. مهندس مسلمی، مدیرعامل شرکت برق منطقه‌ای سمنان در مراسم افتتاح این پروژه‌ها گفت: بهره‌برداری از این پروژه‌ها موجب رشد بیش از پیش صنعت برق استان از لحاظ کمی و کیفی شده است. وی با بیان اهمیت پروژه فیبر نوری خط ۲۳۰ کیلوولت ارتباطی شاهرود گفت: با بهره‌برداری از این پروژه امکان تبادل اطلاعات از پست‌های انتقال در سطح استان سمنان با شرکت توانیر از طریق فیبر نوری فراهم گردیده است. مهندس مسلمی، طول فیبر نوری در محدوده استان سمنان را ۳۰۰ کیلومتر عنوان کرد و گفت: بهره‌برداری از ۱۷ کیلومتر فیبر نوری در شاهرود امکان ارتباط خطوط فیبر نوری استان سمنان که با هزینه‌ای حدود ۲۱ میلیارد ریال از سوی سازمان توسعه برق ایران احداث گردیده، فراهم می‌گردد. مدیرعامل برق منطقه‌ای سمنان گفت: با انجام این پروژه علاوه بر مشکل ارسال اطلاعات از طریق "plc" و آزاد شدن و طیف فرکانسی، اطلاعات با سرعت بالا و قابلیت اطمینان بیش‌تری تحت مانیتورینگ و کنترل مرکز دیسپاچینگ قرار خواهد گرفت.

بخش تعاون: اقدامات خوب یا تنگناها؟

ادامه از صفحه اول

اعتلای بخش تعاون مستلزم اجرای صحیح سیاست‌های اصل ۴۴

طبق آمار در کشور حدود ۱۶۰ هزار تعاونی وجود دارد که نیمی از این تعاونی‌ها را تعاونی‌های تولیدی و حدود ۷۱ درصد را هم تولیدی و خدماتی تشکیل می‌دهند. مدیر کل دفتر تعاونی‌های تولیدی و خدماتی می‌گوید: مجموعه ۱۶۰ هزار تعاونی موجود حدود ۳۲ میلیون نفر عضو، بدون احتساب اعضای تعاونی‌های سهام عدالت را تحت پوشش دارند که فعالیت این دسته از تعاونی‌ها در چرخه اقتصادی کشور منجر به ایجاد دو میلیون فرصت شغلی برای تعاونگران شده است. مدیر کل دفتر تعاونی‌های تولید و خدماتی با تأکید بر این‌که بخش تعاون در راستای تحقق سهم ۲۵ درصدی خود از اقتصاد ملی بیکار ننشسته و گام‌های مؤثری برداشته است، تصریح کرد: از جمله اقدامات حایز اهمیت انجام شده در این مسیر می‌توان به بحث انعقاد تفاهم‌نامه‌های تعاملی با دیگر نهادهای اجرایی و سازمان‌های متولی اشاره کرد که عقد تفاهم‌نامه مشترک با وزارت بهداشت و درمان در خصوص تعاونی‌های بهداشت و عقد تفاهم‌نامه با ایدرو در زمینه‌ی سرمایه‌گذاری کلان بخش تعاون در صنعت از آن جمله هستند. عباس جوهری هدف از توسعه تعاملات بین سازمانی در بخش تعاون را هدایت تعاونی‌ها به سمت توانمندتر شدن عنوان و خاطرنشان کرد: تقویت و حمایت از تشکل‌های تعاونی برای نقش‌آفرینی در چرخه اقتصادی کشور به مفهوم تقویت تمامی بخش‌های اقتصادی تلقی می‌شود، به عبارتی تقویت و توانمندسازی بخش تعاون در نهایت زمینه‌ساز اعتلای اقتصاد ملی و تثبیت اقتصاد تعاونی در سطوح ملی و جهانی خواهد بود. وی در حالی که طرح‌های توانمندسازی بخش تعاون را در مسیر تعالی می‌داند، بر این نیز تأکید می‌کند که اعتلای بخش تعاون مستلزم اجرای صحیح سیاست‌های اصل ۴۴ است.

وی با اشاره به این‌که سیاست‌های اصل ۴۴ مزیت‌های مناسبی در اختیار بخش تعاون قرار داده است، تأکید کرد: مطابق ماده ۱۲۹ اصل ۴۴ دولت مکلف است ۳۰ درصد درآمدهای حاصل از محل واگذاری منابع درآمدی دولت را در اختیار بخش تعاون قرار دهد و این در حالی است که متأسفانه تاکنون این مهم محقق نشده است. عباس جوهری با اشاره به این‌که واگذاری منابع تخصیص یافته به بخش تعاون مطابق با قانون ابلاغی مقام معظم رهبری و سیاست‌های کلی اصل ۴۴ قانون اساسی به منزله فراهم‌سازی زمینه‌های پویایی فعالیت‌های تعاون و اعتلای این بخش در چرخه اقتصاد ملی است، خاطرنشان کرد: تشکیل و راه‌اندازی انواع تعاونی‌ها بدون تبیین راهکارهای حمایتی و بدون اتخاذ تکلیف در خصوص تعاونی‌های نیمه راکد گامی به بیراهه است.

تعاونی‌ها و درگیری با مدیران دولتی

کارشناس مرکز پژوهش‌های مجلس با انتقاد از کم‌کاری‌های صورت گرفته برای سهم تعاونی‌ها گفت: تعاونی‌ها هنوز درگیر جلب نظر مدیران دولتی برای کمک به توسعه سهم خود در اقتصاد هستند. نادر هوشمندیار در گفت‌وگو با مهر در خصوص دلایل عقب‌افتادگی تعاونی‌ها از جریان اقتصاد و عملکرد چند سال گذشته این بخش گفت: متأسفانه دستگاه‌های مختلف در کنار وزارت تعاون در سال‌های گذشته دچار کم‌کاری شده‌اند و این موضوع باعث کند شدن رشد تعاونی‌ها شده است. کارشناس مرکز پژوهش‌های مجلس با تأکید این‌که باید بخش تعاون با شتاب بیش‌تری توسعه یابد، اظهار داشت: اهداف سند چشم‌انداز در زمینه‌ی تقویت حضور مردم در اقتصاد و گسترش فعالیت‌های تعاونی تاکنون محقق نشده است.

هوشمندیار اظهار امیدواری کرد که اصلاحیه قانون تعاون که به زودی به مجلس خواهد رفت، به مسأله رفع مشکلات مربوط به توسعه تعاونی‌ها که نیازمند شتاب مناسب و خروج از رکود است، پایان دهد. وی خاطرنشان کرد: ما در مرکز پژوهش‌های مجلس نظرات خود را برای اصلاح موارد مختلف قانون تعاون اعلام کرده‌ایم و امیدواریم وزیر تعاون نیز آن‌ها را بپذیرد.

کارشناس ارشد بخش تعاون از کم‌کاری‌های سال‌های اخیر نسبت به افزایش سهم تعاونی‌ها و کاهش سهم این بخش در اقتصاد انتقاد کرد و گفت: متأسفانه از تأمین مالی و پشتیبانی تسهیلاتی تعاونی‌ها، آن‌چنان که شایسته این بخش است حمایت نمی‌شود. به گفته‌ی هوشمندیار، این در حالی است که تعاونی‌ها با وجود تنگناهای مالی از نظر فرهنگی نیز پیشرفت مناسبی نداشته‌اند و نتوانسته‌اند خود را به مردم بشناسانند و می‌توان گفت که تعاونی‌ها تاکنون پیشرفتی نداشته‌اند.

به گزارش مهر، بررسی وضعیت توسعه و پیشرفت سهم بخش تعاون از اقتصاد کشور در سال‌های گذشته به ویژه پس از ابلاغ اصل ۴۴ قانون اساسی نشان می‌دهد همکاری دستگاه‌های مختلف با برنامه‌های دولت و مصوبات مجلس برای دستیابی تعاونی‌ها به سهم ۲۵ درصدی مناسب نبوده و این مسأله موجب کند شدن سرعت رشد تعاونی‌ها شده است.

مجموعه کتاب‌های حقوق مناقصات
در نشریه مناقصه مزایده
با ما تماس بگیرید ۲-۸۸۴۷۵۷۹۰

نوبت اول

مناقصه عمومی

شرکت ملی صنایع پتروشیمی
شرکت پتروشیمی بوعلی سینا

شرکت پتروشیمی بوعلی سینا در نظر دارد عملیات آب بندی تعدادی از Catch Basin و Valve Box به مساحت حدود ۱۲۰۰ متر مربع و پیت‌های درام دفنی به مساحت حدود ۴۰۰ متر مربع و دیواره برج خنک کننده به مساحت حدود ۲۰۰ متر مربع و سایر درزها به مساحت حدود ۵۰۰ متر طول مجتمع خود را، از طریق مناقصه به شرکتهای توانمند در این زمینه واگذار نماید.

۱- مهلت دریافت اسناد، یک هفته پس از انتشار نوبت دوم آگهی به نشانی مندرج در بند ۵.

۲- آخرین مهلت تسلیم پاکات پیشنهادی و محل تحویل، دو هفته پس از خاتمه مهلت دریافت اسناد به نشانی مندرج در بند ۵.

۳- مبلغ تضمین شرکت در مناقصه ۱۰/۱۰۰/۰۰۰ (ده میلیون و یکصد هزار) ریال بصورت ضمانت‌نامه بانکی معتبر یا چک تضمین شده بانکی.

۴- بازگشایی پاکات در تاریخ ۸۹/۰۸/۰۲ در محل مجتمع پتروشیمی بوعلی سینا انجام خواهد شد.

۵- متقاضیان برای کسب اطلاعات بیشتر و دریافت اسناد مناقصه به نشانی:

دفتر امور پیمانها واقع در ماهشهر، منطقه ویژه اقتصادی پتروشیمی بندر امام خمینی(ره) سایت ۴، شرکت پتروشیمی بوعلی سینا یا به سایت اینترنتی شرکت پتروشیمی بوعلی سینا: WWW.BSPCCO.COM مراجعه نمایند.

روابط عمومی شرکت پتروشیمی بوعلی سینا

تلاش آفرینش بالندگی

نوبت دوم

آگهی مناقصه عمومی
شماره ۸۹/۷

شرکت پتروشیمی امیرکبیر (سهامی عام)

شرکت پتروشیمی امیرکبیر درنظر دارد انجام عملیات ضخامت سنجی خطوط و تجهیزات و بازرسی سیستم EARTHING مجتمع خود را از طریق مناقصه عمومی به پیمانکار واجد شرایط واگذار نماید.

متن کامل آگهی فوق در وب سایت شرکت پتروشیمی امیرکبیر به آدرس www.akpc.ir قابل رویت می‌باشد.

متقاضیان می‌توانند جهت کسب اطلاعات بیشتر با شماره تلفن ۵۴۱۵۰-۰۶۵۲۲۶ تماس حاصل نمایند.

روابط عمومی شرکت پتروشیمی امیرکبیر

نوبت دوم

آگهی مناقصه عمومی
شماره ۸۹/۶

شرکت پتروشیمی امیرکبیر (سهامی عام)

شرکت پتروشیمی امیرکبیر درنظر دارد انجام عملیات بازرسی و نظارت بر محصولات تولیدی خود را از طریق مناقصه عمومی به پیمانکار واجد شرایط واگذار نماید.

متن کامل آگهی فوق در وب سایت شرکت پتروشیمی امیرکبیر به آدرس www.akpc.ir قابل رویت می‌باشد.

متقاضیان می‌توانند جهت کسب اطلاعات بیشتر با شماره تلفن ۵۴۱۵۰-۰۶۵۲۲۶ تماس حاصل نمایند.

روابط عمومی شرکت پتروشیمی امیرکبیر

ردیف	روزشمار	شماره مناقصه	نام مناقصه‌گزار	مبلغ برآورد شده	نوع، کمیت و کیفیت کالا و خدمات:
					خدماتی
					امور مالی، اعتباری، بازار و حقوقی
					اجاره اموال منقول و غیرمنقول
۱	۳	۸۹/۱۲۲-۸۹/۱۱	سازمان صدا و سیمای جمهوری اسلامی ایران		اجاره فضای مورد نیاز جهت پخش ماهواره ای یک شبکه تلویزیونی با پهنای باند 4MHZ را بر روی ماهواره هاتبرد
۲	۱	۸۹/۱۰/م م	شرکت آب منطقه ای استان زنجان		به کارگیری تعداد ۴ دستگاه خودرو سمند lx مدل ۱۳۸۹ (بدون راننده)جهت خدمت رسانی به طرح های عمرانی شرکت
					تعمیر و نگهداری، راهبری و بهینه سازی، عملیات فنی و کارگاهی
					تعمیر و نگهداری و بازسازی، بهینه سازی و راهبری
۳	۱۰	۸۹/۱۹	شرکت توزیع نیروی برق استان ایلام		واگذاری اورهال و سرویس تعداد ۴۵۰ دستگاه ترانسفورماتور در سایزهای مختلف
۴	۱۰	۸۹-۲۴۰ک م پ	شرکت عملیات غیرصنعتی بازارگاه		عملیات راهبری تعمیر و نگهداری تاسیسات شهرک پردیس جم خود در منطقه ویژه اقتصادی انرژی پارس
۵	۹		اداره کل مخابرات منطقه ۳ تهران		مرمت، بهسازی و تغییرات در ساختمان مرکز مخابرات پیروزی
۶	۹	نوبت اول	شبکه بهداشت و درمان کاشمر		تعمیر، نگهداری و راهبری تاسیسات الکتریکی و مکانیکی ساختمانهای اصلی و جنبی
۷	۸	۸۹/۰۵۵/م م م	شرکت بهره برداری نفت و گاز مارون		واگذاری امور مربوط به تعمیر و بهسازی جاده های دسترسی به چاه های تزریق گاز مارون
۸	۸	۸۹/۹	شرکت مخابرات خراسان جنوبی		نگهداری بهینه شبکه کابل و هوایی و مراکز کم ظرفیت تابعه به همراه نگهداری و بهره برداری از تلفنهای همگانی در مد
۹	۸	نوبت اول	شهرداری آمل	۱۲۷,۶۵۳,۰۸۹ ریال	بازسازی سرویس بهداشتی مرکزی
۱۰	۸	۸۹-۱۰	شهرداری منطقه ۸ تهران	۲,۷۴۰,۰۰۰,۰۰۰ ریال	راهبردی و نگهداری ساختمان ها و تاسیسات سطح محدوده منطقه
۱۱	۷	۹۰۰۱/۵۹۲۶/۶۵۰	دادگستری کل استان تهران		انجام امور سرویس و نگهداری تاسیسات ساختمانهای واحدهای تابعه خود در سال ۹۰-۱۳۸۹
۱۲	۷	۸۹-۴۰	شرکت گاز استان همدان		عملیات و نگهداری تاسیسات گازرسانی و حفاظت از زنگ در شهرهای بهار- لالجین- صالح آباد و روستاها
۱۳	۶		دانشگاه شهید بهشتی		نگهداری تعمیر و سرویس آسانسورهای نفربر و بالابرهای ساختمان های اداری و خوابگاه های خود
۱۴	۶	۸۹-۲۱۰/۶	شرکت آب و فاضلاب تهران منطقه ۳	۱,۶۵۶,۱۰۰,۰۰۰ ریال	انجام عملیات خدماتی اجرایی در خصوص کنترل، نگهداری و راهبری تاسیسات فاضلاب شامل خطوط اصلی انتقال،جمع کند
۱۵	۶	۸۹-۲۱۲/۸	شرکت آب و فاضلاب تهران منطقه ۳	۶,۲۵۰,۰۰۰,۰۰۰ ریال	تعمیر لوله های شبکه توزیع تعمیر انشعابات در محدوده ناحیه ۲ و اجرای عملیات لوله گذاری، تعمیر و تعویض و نصب ه
۱۶	۶	م/۸۹/۵۳ ن	شرکت توزیع نیروی برق استان بوشهر		توسعه و احداث و بازسازی شبکه شهرستان دیلم
۱۷	۶	م/۸۹/۵۴ ن	شرکت توزیع نیروی برق استان بوشهر		توسعه و احداث و بازسازی شبکه شهرستان دیر
۱۸	۶	م/۸۹/۵۲ ن	شرکت توزیع نیروی برق استان بوشهر		توسعه و احداث و بازسازی شبکه شهرستان گناوه
۱۹	۵	نوبت اول	سازمان آب و برق خوزستان	۳۸,۰۰۰,۰۰۰,۰۰۰ ریال	تعمیر و نگهداری پست های بالفصل نیروگاه های برق آبی
۲۰	۵	نوبت اول	شبکه بهداشت و درمان تایباد وابسته به دانشگاه علوم پزشکی مشهدبت اول		واگذاری انجام امور تعمیر، نگهداری و راهبری تاسیسات الکتریکی و مکانیکی ساختمانهای اصلی و جنبی
۲۱	۵	۸۹/۳۳	شرکت توزیع نیروی برق نواحی استان تهران		اجرای خدمات نگهداری و تعمیرات سخت افزارها و شبکه کامپیوتری در محدوده مناطق تابعه
۲۲	۲	۸۹/۱۰	اداره کل راه وترابری استان قزوین	۴,۱۵۰,۰۰۰,۰۰۰ ریال	تعمیر ماشین آلات اداره کل راه وترابری استان قزوین (با برآورد اولیه ۴,۱۵۰,۰۰۰,۰۰۰ ریال) و اجرای ساختمان اداری
۲۳	۲	نوبت اول	سازمان منطقه ویژه اقتصادی پتروشیمی	سه میلیارد و پانصد میلیون ریال	فراخوان: تعمیر و نگهداری تاسیسات حرارتی و برودتی ساختمان های منطقه ویژه
۲۴	۲	۸۹/۵۲/۰۳ و ۸۹/۵۲/۰۴	شرکت مخابرات خراسان رضوی		نگهداری شبکه کابل و هوایی و MDF و واگذاری خطوط مراکز تلفن امام خمینی(ره) و خواجه ربیع با مصالح، نگهداری شب
					عملیات فنی (عایقکاری و ایزولاسیون، جوشکاری، پوشش دهی، رنگ آمیزی و ...)
۲۵	۹	۸۹۱۰۰-۲۲	صنایع زرین خودرو اصفهان		واگذاری امور اتاقسازی، رنگ آمیزی و مونتاژ و تزئینات اتوبوس تولیدی خودبا مواد و متریال
					خدمات عمومی اداری، پشتیبانی، رفاهی و فرهنگی
					چاپ و نشر و بسته بندی
۲۶	۵		موسسه آموزش عالی آزاد پارسه		چاپ و نشر کلیه کتب و جزوات متعلق به موسسه
۲۷	۴		شرکت مهندسی و ساخت ژنراتور مبنا (پارس)		عملیات بسته بندی و ساخت جعبه چوبی محصولات خود
۲۸	۳	۱۱-م۸۹/۲	منطقه ۱۱ پستی وابسته به شرکت پست ج.ا.ا		واگذاری امور مربوط به بسته بندی، الصاق لیبل و قراردادن فرم ثبت نام جوف پاکات مربوط به مرسولات ایرانسل
					حمل و نقل
۲۹	۹	نوبت دوم	شهرداری قزوین	۱,۰۰۰,۰۰۰,۰۰۰ ریال	واگذاری پروژه حمل مصالح از معدن آشنستان و کوهسان به کارخانه آسفالت
۳۰	۷	۸۹/۲۳-۳	شرکت ایران ترانسفو		واگذاری تخلیه، بارگیری، جابجایی و حمل مواد اولیه و نیم ساخته و ساخته شده و انجام تعمیرات مکانیکی و برقی وسایل
۳۱	۶		شرکت سیمان بهبهان		واگذاری استخراج و حمل یکصد هزار تن سنگ گچ مورد نیاز
۳۲	۶	نوبت اول	شرکت غله و خدمات بازرگانی منطقه ۱۳ استان کردستان		عملیات حمل گندم از سیلو و مراکز ذخیره سازی گندم به مقصد کارخانجات آردسازی
۳۳	۵		شرکت بازرگانی اسنوا		فراخوان: واگذاری امور مربوط به جابجایی و حمل و نقل خود به سراسر کشور به یک شرکت معتبر
۳۴	۵	۸۹/۰۵ز	شرکت خدمات حمایتی کشاورزی وابسته به وزارت جهاد کشاورز		واگذاری حمل و تخلیه مقدار ۵۰۰ هزار تن کود شیمیایی از مبدا بندرعباس به کلیه نقاط کشور
۳۵	۵	۸۹/۰۵ز	شرکت خدمات حمایتی کشاورزی وابسته به وزارت جهاد کشاورز		بارگیری، حمل و تخلیه مقدار ۴۰ هزار تن کود شیمیایی از مجتمع آبیک به کلیه نقاط کشور
۳۶	۲	۸۹/۷	اداره کل راه و ترابری استان خراسان جنوبی		حمل و تهیه قیر امولسیون از نوع تند شکن به مقدار ۳۰۰ تن تحویل حوزه استحفاظی اداره کل
۳۷	۲	۸۹-۱۰	شرکت نفت تهران		حمل محصولات صادراتی خود به شهرهای مرزی و نیز حمل کانتینرهای خالی به مقصد بندرعباس
۳۸	۲		شهرداری بوشهر		واگذاری انجام امور مربوط به بخش نقلیه
۳۹	۲	۸۹-۲۱-۱۱	مرکز تحقیقات راه آهن جمهوری اسلامی ایران		عملیات تخلیه دپوی صنعتی و خانگی، جمع آوری و تخلیه زباله های خانگی و ادارات کل نظافت خیابانها، خطوط و معابر سای
					خدمات عمومی اداری و پشتیبانی
۴۰	۱۳	۸۹-۲۸	شرکت توزیع نیروی برق جنوب استان کرمان		واگذاری عملیات بازرسی و نصب کنتور بلوک با مصالح در شهرستان جیرفت، منطقه بلوک
۴۱	۱۲		سازمان میراث فرهنگی، صنایع دستی و گردشگری استان سمنان		اجرای طرح جامع گردشگری استان سمنان
۴۲	۱۰	۸۹/۱۰	شرکت صنایع سیمان غرب		واگذاری تهیه، طبخ، و توزیع غذا در رستوران کارخانه
۴۳	۱۰		شرکت غله و خدمات بازرگانی منطقه یک استان مرکزی		واگذاری خدمات اداری شامل نظافت، باغبانی، تلفنخانه، دبیرخانه، ماشین نویسی و ...
۴۴	۹		سازمان بازیافت و تبدیل مواد شهرداری مشهد		جمع آوری و معدوم سازی حدود ۴۰۰۰ قلاده سگ های ولگرد در محدوده خدمات شهری شهرداری مشهد
۴۵	۹		سازمان جغرافیایی ن.م		واگذاری امور خدماتی خود
۴۶	۹		سازمان جغرافیایی ن.م		واگذاری سرویس های ایاب و ذهاب صبح و عصر کارمندان خود
۴۷	۹		سازمان میادین میوه و تره بار و فرآورده های کشاورزی شهر کرج		انجام خدمات تنظیف و پاکیزه سازی محوطه و حفظ فضای سبز میدان بار مرکزی شهر کرج
۴۸	۹	۸۹/۰۴۶/ک م	شرکت بهره برداری نفت و گاز کارون		فراخوان: انجام خدمات رایانه ای مورد نیاز شرکت
۴۹	۹	۸۹/۰۳۰/م م آج	شرکت بهره‌برداری نفت و گاز آغاجاری	۲,۵۱۶,۴۱۱,۲۰۰ ریال	انجام خدمات تهیه و طبخ یک وعده غذای نیمروزی جهت کارکنان در سالن های شماره یک و دو
۵۰	۹	۸۹/۰۲۶/م م آج	شرکت بهره‌برداری نفت و گاز آغاجاری	۲۰,۹۹۵,۰۲۷,۰۰۰ ریال	انجام خدمات تهیه، طبخ، توزیع و سرو سه وعده غذا و خدمات اتاقداری در مجتمع اقامتی پارسی کلاستر و رستوران کرنج
۵۱	۹	۸۹/۱۳۵/خ م م	شرکت خدمات رفاهی نفت		فراخوان: انجام خدمات حراست و نگهبانی درمنطقه اهواز
۵۲	۹		شرکت فرآورده های لبنی رضوی		تهیه و توزیع غذای ۱۴۰ نفر از پرسنل
۵۳	۹	۸۹/۳۵	شرکت قطارهای مسافری رجا	۲,۴۲۶,۰۱۹,۷۶۴ ریال	انجام خدمات مربوط به نظارت بر تجهیز رستوران و کوپه سرویس قطارها در ایستگاه راه آهن تهران
۵۴	۹	۸۹/۳۳	شرکت قطارهای مسافری رجا		ضد عفونی نمودن واگن های مسافری و اماکن شرکت در تهران
۵۵	۹	نوبت اول	شرکت گاز استان تهران		قرائت کنتور و توزیع صورتحساب مشترکین گاز ناحیه شهریار و ادارات تابعه
۵۶	۹		شرکت گوشتیران		تامین ۲۰۰ پرس صبحانه و ناهار روزانه کارکنان
۵۷	۹	۸۹/۷۴/۸	شرکت مخابرات استان تهران		واگذاری خدمات نظافت و سمپاشی
۵۸	۹	۱-ح-۵۱۹۴	صنایع شهید ستاری		واگذاری پخت غذای نیمروزی خود
۵۹	۸		بیمارستان حضرت علی (ع)		واگذاری امور خدماتی و نظافتی
۶۰	۸		دانشگاه آزاد اسلامی واحد ابرکوه		واگذاری طبخ و توزیع غذای اساتید و دانشجویان خود
۶۱	۸	نوبت اول	سازمان اتوبوسرانی کرج و حومه		واگذاری بهره برداری ۱۰ دستگاه اتوبوس اسکانیا کوله دار مدل ۱۳۸۹
۶۲	۸	م م/۸۹/۰۳۴/ه	شرکت بهره برداری نفت و گاز زاگرس جنوبی		انجام خدمات اداری، منشی گری، ماشین نویسی و سایر خدمات مورد نیاز در دفاتر مرکزی شرکت بهره برداری نفت و گاز
۶۳	۸	نوبت اول	شرکت بهره‌برداری نفت و گاز مسجد سلیمان		واگذاری خدمات مربوط به ایستگاه اتوبوس
۶۴	۸	۸۸/۱۱۱	شرکت حمل و نقل بین‌المللی خلیج فارس		واگذاری خدمات امور آبدارخانه و فضای سبز و سرویس های بهداشتی به واجدین
۶۵	۸	۸۹-۱۲	شرکت علایم راهنمایی و فنی ایران (عرف ایران)		خرید خدمات رنگ الکترواستاتیک و خرید بشکه ایمنی
۶۶	۸	۸۹/۱۵	شرکت مدیریت تولید نیروگاههای گازی خراسان		انجام امور مربوط به خدمات عمومی، فنی، پشتیبانی، کارگاهی، تعمیراتی، تخلیه سوخت، انبار، خدمات فضای سبز، حراست
۶۷	۸	نوبت دوم	شهرداری کرمان		اجرای عملیات تنظیف و رفت و روب و جمع آوری اکروبه حاصله پاکسازی خار و خاشاک، برگ و زباله و حذف بوته های روب
۶۸	۸	۸۹/۳۲	شهرداری منطقه ۱۷ تهران		انجام عملیات نگهداری، لایروبی و پاکسازی کانال ها و جمع آوری آب های سطحی حوضچه های رسوبگیر و چاه های جذبی
۶۹	۸	۸۹/۰۶/۰۲	مدیریت مخابرات شهرستانهای سبزوار		پاسخگویی اطلاعات ۱۱۸ مخابرات شهرستانهای سبزوار با تجهیزات
۷۰	۷		دانشگاه آزاد اسلامی واحد دماوند		واگذاری سرویس ایاب و ذهاب دانشجویان خود از تهران به دماوند و بالعکس
۷۱	۷	۸۹/۲۲	دانشگاه علوم پزشکی استان اردبیل		واگذاری مرکزی خدمات کاهش آسیب وابستگی به مواد
۷۲	۷	۸۹-۲۰-۳	راه آهن جمهوری اسلامی ایران		انجام امور سیر و حرکت راه آهن تهران
۷۳	۷		شرکت آب و فاضلاب تهران		انجام برخی از خدمات رایانه ای مشترکین شامل کنترل اطلاعات مشترکین و آمار در سال ۸۹
۷۴	۷	۸۹/۱۵	شرکت پیراحفاری ایران		انجام خدمات تهیه، طبخ و سرو یک وعده غذای گرم (ناهار) جهت کارکنان مدیریت عملیات شرکت در منطقه برومی
۷۵	۷		مجتمع آموزشی عالی نیشابور		واگذاری خدمات نظافتی و پیش خدمتی سازمان مرکزی و دانشکده های تابعه
۷۶	۶		دانشگاه آزاد اسلامی واحد بناب		واگذاری امور خدماتی دانشگاه و خوابگاههای دانشجویی متبوع
۷۷	۶		دانشگاه آزاد اسلامی واحد تهران شمال		واگذاری بخشی از خدمات بوفه دانشکده های علوم پایه و علوم زیستی
۷۸	۶	۸۹۱۰۰-۱۲	صنایع دریایی شهید موسوی خرمشهر		انجام خدمات فضای سبز، نظافت، آبدارخانه و انتظامات
۷۹	۵	نوبت اول	کانون پرورش فکری کودکان و نوجوانان استان تهران		انجام کلیه امور خدماتی، پشتیبانی خود
۸۰	۵		بیمارستان تخصصی و فوق تخصصی میلاد		بیمه آتش سوزی این مرکز
۸۱	۵		دانشگاه آزاد اسلامی واحد خمینی‌شهر		عملیات رنگ آمیزی ساختمانها و محوطه سایت دانشگاه
۸۲	۵		دانشگاه آزاد اسلامی واحدکاشان		انجام خدمات کپی و تکثیر، خدمات سرویس حمل و نقل اساتید، نانوایی
۸۳	۵		شبکه بهداشت و درمان تایباد وابسته به دانشگاه علوم پزشکی مشهدبت اول		واگذاری انجام امور خدمات عمومی و خدمات نظافت بیمار
۸۴	۵	۸۹-۱۸ (م ن ع)	شرکت پتروشیمی شیراز		واگذاری بخشی از خدمات بهداشت، ایمنی، آتش نشانی و محیط زیست
۸۵	۵	۸۹-۱۱	شرکت نفت تهران		انجام امور تولیدی و خدماتی خود
۸۶	۵		مرکز مدیریت حوادث و فوریت های پزشکی وابسته به دانشگاه علوم پزشکی ه		واگذاری خدمات پیش بیمارستانی پایگاه اورژانس ۱۱۵ شماره ۱۸ مشهد
۸۷	۴	۸۹/۲۴	سازمان بهداشت و درمان صنعت نفت		واگذاری امور مربوط به تنظیفات، خدمات عمومی و خدمات بهداشتی و درمانی بهداشت و درمان صنعت نفت خارگ
۸۸	۳		جمعیت هلال احمر استان کرمانشاه		واگذاری امورات خدماتی مورد نیاز خود به صورت خدماتی
۸۹	۳	نوبت اول	سازمان بهزیستی استان کهگیلویه و بویر احمد	۴,۷۷۰,۰۰۰,۰۰۰ ریال	انجام امور مربوط به فعالیت های امور عمومی و خدمات پشتیبانی خود

ردیف	روزشمار	شماره مناقصه	نام مناقصه‌گزار	مبلغ برآورد شده	نوع، کمیت و کیفیت کالا و خدمات:
۹۰	۳		سازمان حمل و نقل و پایانه های خراسان رضوی		ایمن سازی فیزیکی محدوده اطراف مدارس حاشیه راه های استان
۹۱	۳	۸۹/۶۷/ک م	شرکت خوارزمی پتروشیمی بندر امام		ارایه خدمات سرویس ایاب وذهاب کارکنان در روز و نوبتکار منطقه دو
۹۲	۳	نوبت اول	شرکت سنگ آهن مرکزی ایران- بافق		نظافت اماکن و خدمات آبدارخانه
۹۳	۳	۸۹-۱۱۴	شرکت عمران شهر جدید بیناالود	۱,۷۰۰,۹۲۰,۷۱۱ ریال	واگذاری راهبری قسمتی از پارک محله ۲ شهر جدید بیناالود
۹۴	۳	۸۹-۱۱۵	شرکت عمران شهر جدید بیناالود	۱,۴۳۰,۲۹۲,۸۷۲ ریال	راهبری نظافت شهری شامل رفت و روب، جمع آوری، دفن زباله و لای روبی جداول و مسیل ها در شهر جدید بیناالود
۹۵	۳	۸۹-۱۱۶	شرکت عمران شهر جدید بیناالود	۱,۰۱۵,۱۴۲,۱۳۰ ریال	واگذاری راهبری ایستگاه آتش نشانی و خدمات ایمنی محدوده خدماتی و حریم شهر جدید بیناالود
۹۶	۳	۸۹-۱۱۵	شرکت عمران شهر جدید بیناالود	۱,۴۳۰,۲۹۲,۸۷۲ ریال	راهبری نظافت شهری شامل رفت و روب، جمع آوری، دفن زباله و لای روبی جداول و مسیل ها در شهر جدید بیناالود
۹۷	۳	۸۹/ب/۱۵۸	شرکت مهندسی خدمات صنعتی ایران خودرو		انجام کلیه امور خدمات نظافتی محوطه منطقه ۴
۹۸	۲		معاونت دانشجویی و فرهنگی دانشگاه علوم پزشکی مشهد		واگذاری امور تهیه مواد اولیه، طبخ و توزیع غذای خود
۹۹	۱	نوبت اول	کانون پرورش فکری کودکان و نوجوانان استان تهران		خرید روزانه ۸۰۰ پرس غذا برای پرسنل مستقر در ساختمان مرکزی و ساختمان های تابعه کارفرما
۱۰۰	۰		بانک سرمایه		واگذاری ایاب و ذهاب پرسنل خود (خودرو پژو GLX و پرشیا مدل ۸۶ به بالا با راننده)
					فناوری اطلاعات و رایانه (مطالعات، طراحی، نرم افزار، سخت افزار، شبکه)
۱۰۱	۹		شرکت آب منطقه ای تهران		بهره برداری دراز مدت و ماهواره ای از چاه پیزومتر گلدسته
۱۰۲	۵		دانشگاه آزاد اسلامی واحد خمینی‌شهر		خرید سی دی دستگاه کامپیوتر
۱۰۳	۲	۸۹-۳۴	شرکت توزیع نیروی برق استان هرمزگان		انجام عملیات افزایش ظرفیت نرم افزار و به روزرسانی تجهیزات سخت افزاری مرکز کنترل دیسپاچینگ فوق توزیع شر
					نیروی انسانی (تامین)
۱۰۴	۹	م۸۱۹ب	شهرداری منطقه ۱ تهران		تامین پرسنل مورد نیاز ستاد برف روبی، اجاره ماشین آلات ستاد برفروبی، تهیه و نصب داربست جهت ستاد برفروبی
۱۰۵	۸		دهیاری عین دو		تامین نیروی انسانی در بخش های مختلف خدمات و فضای سبز و حراست
۱۰۶	۷		شرکت مهستان		واگذاری پرسنل مورد نیاز (نیروی انسانی) خود جهت انجام امور اداری، خدماتی و نگهبانی
					مطالعه، طراحی، مشاوره و مهندسی، آموزش و پژوهش
					مطالعات، طراحی و مشاوره، خدمات مهندسی
۱۰۷	۱۰	نوبت اول	سازمان فن آوری اطلاعات و ارتباطات شهرداری مشهد		طراحی و پیاده سازی سرویس های ویدئو کنفرانس و VOIP
۱۰۸	۹	ک/۸۹/۹۰۶۶۰۳۳	شرکت برق منطقه‌ای خوزستان	۱,۵۰۰,۰۰۰,۰۰۰ ریال	فراخوان: انجام خدمات مهندسی مشاوره تبدیل انرژی نیروگاه زرگان
۱۰۹	۹	۸۹/۱۹۴/م م	شرکت ملی مناطق نفتخیز جنوب		استفاده از خدمات مهندسی تهیه و نصب ابزار وب استاک جهت عملیات کنارگذر به منظور تعمیر ۷۰ حلقه چاه در میادین
۱۱۰	۶	۸۹۱۰۰-۱۱	صنایع دریایی شهید موسوی خرمشهر		انجام خدمات مشاوره در زمینه های فنی، عمومی، پشتیبانی
۱۱۱	۵		دانشگاه آزاد اسلامی واحد بهبهان		طراحی نقشه های ساختمان آزمایشگاهی کارگاهی خود
۱۱۲	۵	م/۸۹/۳۰۸/ک	سازمان جهاد کشاورزی استان اردبیل		خرید خدمات مشاوره، خدمات مربوط به انجام مطالعات مرحله اول و دوم بهسازی شبکه فرعی آبیاری و زهکشی مغان واح
۱۱۳	۵	۸۹/۳۲	شرکت توزیع نیروی برق نواحی استان تهران		اجرای طراحی پروژه های توسعه و احداث و بهینه سازی شبکه های توزیع در محدوده مناطق تابعه
					ساخت، نصب، اجرا و راه اندازی
					اجرای پروژههای عمرانی و اکتشافی
					آب
۱۱۴	۲۱	م/۸۹/۳۱۰/ک	سازمان جهاد کشاورزی استان اردبیل	۱,۲۱۱,۶۰۰,۱۶۲ ریال	تکمیل کانال برداشت پیله سهران
۱۱۵	۱۳	۱۲۹	شرکت آب و فاضلاب استان آذربایجان شرقی	۴,۸۴۵,۱۹۸,۶۷۹ ریال	احداث شبکه جمع آوری فاضلاب شهر هریس- قسمتی از بخش مرکزی زون ۲
۱۱۶	۱۳	نوبت اول	شرکت آب و فاضلاب استان چهارمحال و بختیاری		اجرای عملیات شبکه فاضلاب خیابان تختی روستای ده چشمه (به صورت نقب) با برآورد ۱۱۰۹۵۴۵۷۵۷ ریال، اجرای خط
۱۱۷	۱۰		شرکت آب و فاضلاب استان اصفهان		واگذاری اصلاح شبکه آب خوراسگان و اصلاح شبکه آب زاینده رود (۵۱۱۲۶۸۳۸۸ ریال و ۴۸۵۳۸۴۶۴۰ ریال)
۱۱۸	۹	۸۹-۱۴	سازمان جهاد کشاورزی استان تهران		واگذاری پروژه های لوله گذاری پلی اتیلن (۵۶۰۰ متر با مبلغ برآورد ۸۳۳,۰۰۰,۰۰۰ ریال)، لوله گذاری پلی اتیلن (۰۰
۱۱۹	۹	نوبت اول	شهرداری شندآباد	۵۵۰,۰۰۰,۰۰۰ ریال	واگذاری عملیات احداث سیل بند (بازار چای)
۱۲۰	۵	نوبت اول	اداره کل منابع طبیعی استان قزوین	۲,۸۷۷,۰۰۰,۰۰۰ ریال و ۷۰۶,۰۰۰,۰۰۰ ریال	فراخوان: اجرای پروژه آبخیزداری شهرستان قزوین
۱۲۱	۵		شرکت آب منطقه‌ای آذربایجان شرقی	بک میلیارد و یکصد و پنجاه میلیون ریال	فراخوان: عملیات کارهای تکمیلی سد سهند
۱۲۲	۵	نوبت اول	شرکت آب و فاضلاب استان لرستان		اجرای عملیات تکمیلی خط انتقال فاضلاب شهر کوهدش، اجرای بخشی از جمع آوری فاضلاب کوهدشت، اصلاح بخشی از ۵
۱۲۳	۴	۸۹/۵/۲۲۴	شرکت آب و فاضلاب روستایی استان خوزستان	۱,۷۲۸,۱۶۲,۲۳۷ ریال	عملیات اجرایی خط انتقال آب با لوله های پلی اتیلن و احداث حوضچه های شیرآلات
۱۲۴	۴		شرکت فاضلاب تهران		انجام عملیات نصب لوله گذاری، فاضلاب (منطقه ۱۵ شهرداری قطعه اول با برآورد اولیه ۲۰,۰۴۶,۱۳۸,۹۲۲ ریال) و (مد
۱۲۵	۲	نوبت اول	اداره کل منابع طبیعی خراسان شمالی	۱,۱۷۴,۸۹۱,۶۴۳ ریال	فراخوان: عملیات آبخیزداری در حوزه شیرآباد (گابیون) (با مبلغ برآورد اولیه ۱,۱۷۴,۸۹۱,۶۴۳ ریال) و عملیات آبخیزدا
۱۲۶	۲		شرکت آب و فاضلاب شهر تهران	۱,۹۲۹,۰۹۴,۶۲۲	اجرای پروژه توسعه و بازسازی شبکه توزیع آب به طول تقریبی ۵ کیلومتر و تعویض انشعابات فرسوده به تعداد تقریبی
					ارتباطات و برق (نیرو)
۱۲۷	۷	نوبت اول	شرکت توزیع نیروی برق استان گلستان		پروژه برق رسانی به چاه های کشاورزی در امورهای شرق ، پروژه برق رسانی به چاه های کشاورزی در امورهای گرگان و :
۱۲۸	۵	۸۹/۳۹	شرکت توزیع نیروی برق نواحی استان تهران		اجرای پروژه های توسعه و احداث شبکه های توزیع فاز چهار شهر پرند در محدوده منطقه برق رباط کریم
۱۲۹	۲	۸۹/۳۳	شرکت مخابرات استان فارس		اجرای عملیات حفاری و کابلکشی فیبرنوری مسیر شهرستان خنجشت به مرکز انارک از توابع صفاشهر
۱۳۰	۲	۸۹/۳۲	شرکت مخابرات استان فارس		اجرای عملیات حفاری و کابلکشی فیبرنوری مسیر شهرستان شهر میان به سعاد و بهمن از توابع آباده
					پروژه های کلید در دست
۱۳۱	۹	۸۹/۱۶۸/م م	شرکت ملی مناطق نفتخیز جنوب		پروژه احداث و راه اندازی تلمبه های جدید نفت خام جهت جایگزینی بوسترهای نفت اهواز، میدیه و گوره به صورت epc
۱۳۲	۸		شرکت آب و فاضلاب شهر تهران		خرید، نصب، راه اندازی، کابل کشی و آموزش تعداد ۲۶۰ دستگاه دوربین رنگی، صنعتی و متحرک با لنزهای مربوطه با ک
۱۳۳	۸	۸۹/۴	شرکت مخابرات خراسان جنوبی		طراحی سایت های BTS باند ۹۰۰، خرید کانکس با کلیه تجهیزات و اجرای فونداسیون، کانکس و دکل، نصب و راه انداز
۱۳۴	۷		دانشگاه آزاد اسلامی واحد شهرکرد		خرید طراحی، ساخت، حمل، نصب و راه اندازی یک دستگاه پکیج فلزی تصفیه فاضلاب بهداشتی
۱۳۵	۲	۵/۸۹/۶	شرکت مخابرات استان قزوین		طراحی، تامین تجهیزات، راه حلها و نرم افزار ها، انجام خدمات نصب و راه اندازی و آزمایش و تحویل و بهره برداری و اف
					تاسیسات و تجهیزات
۱۳۶	۱۵	۸۷۲۹۰۰۵۱	منطقه ۵ عملیات انتقال گاز		اقدام جهت کاهش میزان صوت منتشره از خطوط انتقال گاز در زمان Blow down
۱۳۷	۱۴	۱۵۱۸۰۹	شرکت گاز استان گیلان		اجرای طرح های عمرانی و گازرسانی دولت (احداث ایستگاه حفاظت از زنگ شیرجو پشت)
۱۳۸	۱۱	۸۹/۷۹	شرکت گاز استان خوزستان		نصب ۴۵۰ انشعاب کوی قدس و بهار آبادان
۱۳۹	۹	۸۹-۳۷	شرکت گاز استان آذربایجان شرقی		احداث شبکه توزیع و تغذیه گاز حفره های خالی و ساخت و نصب انشعابات شهرستان بستان آباد
۱۴۰	۹	۸۲۳-۸۹-۰۳۶	شرکت گاز استان اردبیل		پروژه احداث یک مورد ایستگاه تقلیل فشار گاز t.b.s (کابینتی) به ظرفیت ۱۰۰۰۰ مترمکعب در ساعت کوی ولیعصر شه
۱۴۱	۸	۸۲۳-۸۹-۰۳۵	شرکت گاز استان اردبیل		واگذاری پروژه گازرسانی به روستاهای خلفلو، مرشت و مجدر از توابع شهرستان کوثر
۱۴۲	۸	نوبت اول	شرکت گاز استان سمنان		انجام عملیات گازرسانی به روستاهای چشمه نادی و جنت آباد
۱۴۳	۷	نوبت اول	شرکت گاز استان کرمانشاه		عملیات گازرسانی در شهرستان سنقر
۱۴۴	۷	۸۹-۴۱	شرکت گاز استان همدان		عملیات گازرسانی به روستاهای ورکش و راهجرد از توابع قهاوند همدان
۱۴۵	۷	۸۹-۴۲	شرکت گاز استان همدان		گازرسانی به روستاهای گنبد چای- حیران و طاحون آباد قهاوند همدان
۱۴۶	۷	۸۹-۴۳	شرکت گاز استان همدان		گازرسانی به روستاهای احمدآباد تپه قهاوند همدان
۱۴۷	۶	۱۸۳۹۸۹	شرکت گاز استان گلستان		مسیر و شبکه توزیع و نصب انشعابات گاز هشت روستای شهرستان آق قلا (پهلکه شیخ موسی، باغه شیخ موسی، نصرت آ
۱۴۸	۳	نوبت اول	شرکت گاز استان زنجان		پروژه گازرسانی به روستاهای سجین، شیورین، خلیفه حصار ومیلان، دولت آباد، چنگ الماس و ایوانک
۱۴۹	۲	۸۹/۱۲	شرکت گاز استان فارس		واگذاری خط انتقال صفا شهر-سده
					راه و ترابری
۱۵۰	۱۹	نوبت اول	شهرداری منطقه ۱ تبریز		واگذاری ۱- پروژه جدولگذاری در خیابانهای جدیدالاحداث و سایر معابر سطح منطقه یک با برآورد اولیه (۰۰۰,۰۰۰,۰۰۰
۱۵۱	۱۴	نوبت اول	شرکت توزیع نیروی برق غرب مازندران		مرمت و بهسازی روستاهای (غرب مازندران)
۱۵۲	۱۳	۸۹/

ردیف	روزشمار	شماره مناقصه	نام مناقصه‌گزار	مبلغ برآورد شده	نوع، کمیت و کیفیت کالا و خدمات:
					ساختمان
۱۷۸	۱۳		سازمان مرکزی تعاون روستایی ایران		اجرای کامل عملیات ساختمانی و سوله و پوشش سقف ۲ دستگاه انبار چند منظوره به ظرفیت ۵۰۰۰ تن و با زیر بنای تقریباً ۴۵۱۷ میلیون ریال و
۱۷۹	۱۲		شرکت آب و فاضلاب جنوب شرقی استان تهران	نوبت اول	احداث ساختمان اداری آبفای پاکدشت و باقرآباد ۲,۵۷۸,۰۰۲,۶۴۵ ریال
۱۸۰	۹		دانشگاه علوم پزشکی ایلام	نوبت اول	فراخوان: واگذاری عملیات احداث پروژه داروخانه و نمازخانه بیمارستان شهید مصطفی خمینی ۶۲۵,۰۶۴,۷۳۶ ریال
۱۸۱	۹		سازمان میادین میوه و تره بار و فرآورده های کشاورزی شهر کرج	نوبت دوم	واگذاری انجام امورات عمرانی ابنیه، تاسیسات برقی و مکانیکی تمامی بازارهای تحت پوشش خود
۱۸۲	۹		سازمان میادین میوه و تره‌بار و فرآورده‌های کشاورزی شهرداری تهران		تهیه مصالح و اجرای کامل کلیه عملیات ساختمانی ابنیه، تاسیسات مکانیکی و برقی به صورت سازه سبک (سازه فضایی) ،
۱۸۳	۹		شرکت ملی پخش فرآورده های نفتی ایران منطقه ناهرود	نوبت اول	مقاوم سازی ساختمانها، لوله های زمینی، تجهیزات ومخازن انبارهای نفت منطقه (استان سمنان)، واقع در شهرستان های
۱۸۴	۹		شهرداری آمل		اجرای پل پیش ساخته بطول ۱۰ متر واقع در خیابان شیخ فضل الله نوری- کوچه فجر ۲۴
۱۸۵	۸		اداره کل نوسازی مدارس استان اردبیل	نوبت اول	احداث مدرسه شبانه روزی شهید رجایی، احداث مدرسه ۱۲ کلاسه شرف، احداث مدرسه ۳ کلاسه شهید باکری گدابلو ا
۱۸۶	۸		اداره کل نوسازی مدارس استان همدان		۱- احداث سالن ورزشی در دبیرستان پروین اعتصامی۲- احداث مدرسه سه کلاسه ابرو (با برآوردهای ۱۴۵۵۳۳۹۳۶۴
۱۸۷	۸	۸۲۹/۸۹/۲۷۳ ش.م	شرکت پالایش گاز بیدبلند		مقاوم سازی ساختمان اداره مرکزی مستغلات و شبکه های برق در شهرک میانکوه
۱۸۸	۸		شهرداری آمل	نوبت اول	اجرای دیوار حائل واقع در شهرک نبوت ۱۵۵,۱۳۶,۱۲۰ ریال
۱۸۹	۸		شهرداری پردیس		اجرای پروژه احداث پارکینگ عمومی فاز ۲ ۱,۰۰۰,۰۰۰,۰۰۰ ریال
۱۹۰	۸		شهرداری چهارباغ	نوبت اول	اجرای پروژه احداث ساختمان آتش فشان ۱,۵۰۰,۰۰۰,۰۰۰ ریال
۱۹۱	۸		شهرداری خاکعلی	نوبت دوم	ادامه و تکمیل آشیانه آتش نشانی شهر خاکعلی ۸۰۰,۰۰۰,۰۰۰ ریال
۱۹۲	۷		دانشگاه آزاد اسلامی کوهدشت		احداث عملیات اجرایی محوطه سازی خود
۱۹۳	۷		دانشگاه آزاد اسلامی واحد شهرکرد		خرید و نصب کفپوش سالنهای ورزشی
۱۹۴	۷		دانشگاه آزاد اسلامی واحد علوم و تحقیقات فارس		تهیه مصالح و احداث پارکینگ اتوبوس و سواری خود
۱۹۵	۷		دانشگاه آزاد اسلامی واحد علوم و تحقیقات فارس		تهیه مصالح و اجرای محوطه سازی اطراف ساختمانهای آموزشی خود به مساحت تقریبی ۹ هکتار
۱۹۶	۷		شهرداری ارومیه		عملیات اجرایی احداث ابنیه و تاسیسات مدرسه ۲۲ بهمن ۳۰۰۷۴,۶۵۳,۰۰۹ ریال
۱۹۷	۷		شهرداری نیشابور		فراخوان: اجرای پروژه های ۱- احداث سوله تعمیر گاهی اتوبوسرانی نیشابور ۲- دیوارچینی پایه کفکدک ۳-اجرای کانا
۱۹۸	۶	۸۹-۲۴	اداره کل راه و ترابری استان آذربایجان غربی		احداث و تعمیرات ابنیه فنی راه روستایی حوزه شهرستان بوکان ۳۰۲,۶۱۴,۳۵۹ ریال
۱۹۹	۶		تعاونی مسکن کارکنان شهرداری کرج		واگذاری ساخت پروژه مسکونی و تجاری، ۱۸۵ واحد مسکونی و ۱۲ باب تجاری
۲۰۰	۶	۸۹/۳۰۳۲	شرکت آب و فاضلاب خوزستان		کارهای تکمیل پل روگذر روی رودخانه بهمن شیر منطق فیه آبادان
۲۰۱	۶		شهرداری ارومیه	نوبت دوم	عملیات اجرایی احداث ابنیه و تاسیسات و بهسازی پارک گلدیس ۵,۰۹۴,۴۹۱,۷۶۰ ریال
۲۰۲	۵		دانشگاه آزاد اسلامی اراک		احداث ساختمان کارگاه های مرکز آموزشی مهاجران شامل فنداسیون، اسکلت فلزی و پوشش سقف از نوع سازه های پرت
۲۰۳	۵		دانشگاه آزاد اسلامی اراک		احداث ساختمان کارگاه های مرکز آموزشی شازند شامل فنداسیون، اسکلت فلزی و پوشش سقف از نوع سازه های پرتابا
۲۰۴	۵		دانشگاه جامع امام حسین (ع)	۶۰۰۰ میلیون ریال	فراخوان: ارزیابی کیفی جهت احداث ساختمان اداری، آموزشی دانشگاه تا مرحله سفت کاری
۲۰۵	۵		شهرداری بنک	نوبت اول	اجرای خیابان ساحلی و احداث سرویس بهداشتی ۱۶,۰۳۲ و ۹۹۱ ریال
۲۰۶	۴		دانشگاه آزاد اسلامی تبریز		تهیه و اجرای با مصالح سقف کاذب کناف ایران با زیرسازی های لازم به متراژ تقریبی ۶۰۰۰ مترمربع
۲۰۷	۲		جمعیت هلال احمر استان گلستان	نوبت اول	واگذاری حصار کشی و محوطه سازی و احداث ساختمان نگهبانی پروژه امداد هوایی ۱۵۰۰ میلیون ریال
۲۰۸	۱		دانشگاه آزاد اسلامی واحد میاندوآب		ساخت و اجرای ساختمان بوفه دانشجویی خود به متراژ تقریبی ۱۵۰ مترمربع
۲۰۹	۰	۸۹-۱۱۸	شرکت برق منطقه‌ای فارس		احداث فونداسیون خط ۶۶ کیلووات وحدتیه برازجان ۴
۲۱۰	۰		وزارت فرهنگ و ارشاد اسلامی	۹۰ میلیارد ریال	احداث مجتمع فرهنگی و هنری اصفهان به مساحت حدود ۱۳۰۰۰ مترمربع
۲۱۱	۰		وزارت فرهنگ و ارشاد اسلامی	۷۵ میلیارد ریال	احداث مجتمع فرهنگی و هنری گرگان
					کاوشهای زمینی
۲۱۲	۸	۹۸	شرکت آب و فاضلاب روستایی استان ایلام	۵۰۳,۰۱۵,۷۲۵ ریال	کف شکنی چاه آهکی نوبت ایوان از عمق ۱۳۰ متر به ۱۸۰ متر
					کشاورزی و دامپروری
۲۱۳	۱۴	۸۹/۱۰-۱	شرکت توزیع نیروی برق غرب مازندران		پروژه احداث خطوط چاه محوری کشاورزی امورهای (محمودآباد، چالوس، تنکابن)
۲۱۴	۹		سازمان پارکها و فضای سبز شهرداری اندیشه		نگهداری فضای سبز فاز ۲ و ۳ و ۴ و ۵ اندیشه
۲۱۵	۴		دانشگاه آزاد اسلامی شاهرود		خرید گل و درخت به تعداد مشخص شده در برگه استعلام جهت تزئین معابر و میادین خود
۲۱۶	۳		شرکت کشت و صنعت و دامپروری مغان	نوبت اول	خرید ۴ قلم نهاده های خوراک دامی
					شناخت و ارزیابی
					ارزیابی، شناسایی و تعیین صلاحیت
					شناسایی، تعیین صلاحیت و ارزیابی
۲۱۷	۱۶		یکی از بانکهای معتبر کشور		شناسایی پیمانکار تعدادی از طرحها و پروژه های بهبودی خود در حوزه فناوری اطلاعات و معماری سازمان و معماری فرآیند
۲۱۸	۱۳		شهرداری زاهدان	نوبت دوم	فراخوان: واگذاری امتیاز مرکز نگهداری و خرید و فروش دامبه منظور انتقال دام های سر گردان
۲۱۹	۱۰	۸۹-۲۲-س-م	سازمان مسکن و شهرسازی استان مرکزی	۲/۵ میلیارد ریال	فراخوان: واگذاری تعداد یک قطعه زمین به مساحت ۱۰۰۰۰ متر مربع از اراضی خود با کاربری صنعتی واقع در آزاد راه
۲۲۰	۱۰	۱۳۸۹-۱۹-س-م	سازمان مسکن و شهرسازی استان مرکزی	۱,۲۷۴ میلیارد ریال	فراخوان: واگذاری یک قطعه زمین با کاربری هتل به مساحت ۹۸۰۰ مترمربع
۲۲۱	۹		سازمان آب و برق خوزستان	۲۶,۵۳۲,۶۰۳,۹۷۵ ریال	فراخوان: شناسایی پیمانکار جهت آماده سازی سایت تصفیه خانه آب اندیمشک
۲۲۲	۹		سازمان مدیریت و نظارت بر امور ناکسیرانی بندرعباس		فراخوان: یکپارچه نمودن سرویس مدارس در قالب شخصیت حقوقی (شرکت خصوصی)
۲۲۳	۹		شرکت آب و فاضلاب شهری گردستان	نوبت اول	فراخوان: انجام عملیات تهیه، نصب و راه اندازی تجهیزات بخش لجن تصفیه خانه فاضلاب شهر سقز ۱۵,۰۰۰,۰۰۰,۰۰۰ ریال
۲۲۴	۹		شرکت برق منطقه ای آذربایجان	نوبت اول	فراخوان: شناسایی مشاوران واجد شرایط در رشته توزیع، تولید، انتقال برای ارزیابی کیفی و تدوین بانک اطلاعاتی
۲۲۵	۹	۸۹/۰۱۷/آج م م	شرکت بهره‌برداری نفت و گاز آغاجاری	۳,۰۴۰,۷۶۸,۴۸۴ ریال	فراخوان: شناسایی متقاضه گران جهت انجام خدمات غریق استخرهای شنای سرپوشیده و سربار اداره امور ورزش
۲۲۶	۸		بنیاد مسکن انقلاب اسلامی استان سمنان		فراخوان پیمانکار: اجرای سیستم های اسکلت پیچ و مهره ای جهت بازسازی واحدهای مسکونی آسیب دیده از زلزله منطقه
۲۲۷	۸		شرکت بهینه سازی مصرف سوخت	نوبت اول	فراخوان: ارزیابی کیفی مشاوران در زمینه ممیزی انرژی و تدوین استاندارد مصرف انرژی در صنایع سرب و روی و میبز
۲۲۸	۸		شرکت پتروشیمی بوعلی سینا	نوبت دوم	شناسایی پیمانکار عملیات اجرای فاز دوم پروژه جایگاه تخلیه و بارگیری مجتمع خود
۲۲۹	۸		شرکت مخابرات استان فارس		فراخوان: انجام امور مربوط به فروش و توزیع کارت اعتباری تلفن همگانی
۲۳۰	۷		سازمان فاوا شهرداری اصفهان		فراخوان: تهیه سیستم مکانیزه مدیریت روستایی معابر شهری (pms) و نگهداری و تعمیرات معابر
۲۳۱	۷	۸۹/۴	شرکت صنایع ریخته گری ایران خودرو		استفاده از پیمانکاران مجرب جهت فعالیتهای سنگ زنی، شات و تکمیل کاری قطعات تولیدی خود شامل انواع بلوک سیلند
۲۳۲	۷	۱۷۲۵۸۹/۱۰۱	شرکت ملی نفت ایران		فراخوان: پیمان راهبری و کاربری تخصصی واحدهای اداره کل عمومی وزارت نفت در زمینه های (خبری، دبیری، مترجمی
۲۳۳	۶		کانون جهانگردی و اتومبیلرانی ج.ا.		فراخوان: مدیریت و بهره برداری از سامانه گردشگری
۲۳۴	۵	۸۹-۱۱۸	شرکت برق منطقه‌ای فارس		فراخوان: شناسایی پیمانکار جهت برقراری سیستم cmb نیروگاه سیکل ترکیبی فارس
۲۳۵	۵		شرکت توزیع نیروی برق تهران بزرگ	نوبت اول	شناسایی تامین کنندگان برج های روشنایی با قابلیت حمل آسان و جمع شونده با بسته بندی مناسب
۲۳۶	۳		شرکت توانیر	نوبت دوم	فراخوان: بررسی استانداردهای تولید در مورد تامین کنندگان انواع یراق آلات شبکه توزیع برق و یراق آلات کابلهای خو
۲۳۷	۳	۸۹-۱۳۲	شرکت شهرکهای صنعتی فارس	۱,۴۴۳,۸۵۴,۱۳۴ ریال	فراخوان: واگذاری پروژه مخزن ۱۰۰۰ متر مکعبی و اتاقک مخزن شهرک صنعتی بوانات
۲۳۸	۳	۸۹-۱۳۳	شرکت شهرکهای صنعتی فارس	۱,۴۴۱,۳۳۳,۲۳۵ ریال	فراخوان: واگذاری پروژه مخزن۱۰۰۰ متر مکعبی و اتاقک مخزن شهرک صنعتی قیر کارزین
۲۳۹	۲		سازمان توسعه برق ایران		فراخوان: شناسایی و ارزیابی کیفی پیمانکاران جهت احداث پست ۴۰۰/۲۳۰ کیلوولت نیروگاه بهبهان
					کالا
					خرید مواد شیمیایی، غذایی و دارویی و بهداشتی، فلزات، فرآوردههای معدنی و نفتی
					مصالح و مواد ساختمانی و راهسازی
۲۴۰	۸	۸۹/م/۱۰	شهرداری کرمانشاه	۱,۴۸۰,۱۸۵,۰۰۰ ریال	خرید پانل های نمای کامپوزیت و نصب آن جهت پوشش پل ولایت
					مواد شیمیایی و عایقها
۲۴۱	۸		شرکت آب و فاضلاب شهر تهران		خرید مقدار ۷۰۰ تن کلر مایع با درجه خلوص ۹۹/۹ درصد
۲۴۲	۸	۸۹/۶/۱۴-۲۰۰/۲۳۵۳۳	شرکت آبفا استان فارس		خرید ۲۰۰ تن کلروفریک مایع ۴۰% و ۵۶۰۰۰ کیلوگرم کلر مایع
۲۴۳	۸		شرکت آلومینای ایران	نوبت اول	خرید ۱۰۰۰۰ تن سود سوز آور۵۰% مورد نیاز خود
۲۴۴	۸		شرکت نفت پارس		خرید ۲۵۰۰۰ کیلوگرم رنگ قرمز کوره ای و ۱۰۰۰۰ لیتر تینر مورد نیاز واحد بشکه سازی
					مواد غذایی و بهداشتی
۲۴۵	۱۰		سازمان آموزش و پرورش استان مازندران		تهیه طرح تغذیه رایگان مورد نیاز دانش آموزان مناطق محروم
۲۴۶	۸		اداره کل آموزش و پرورش استان ایلام		تهیه تعداد ۷۰۰,۰۰۰ کیک دو لایه، ۳۰۰,۰۰۰ ویفر، ۵۰۰/۰۰۰ کلوچه، ۲۵۰/۰۰۰خر
۲۴۷	۳		سازمان آموزش و پرورش خوزستان	نوبت دوم	خرید تغذیه دانش آموزان مدارس مناطق محروم خوزستان
					خرید و ساخت قطعات، تجهیزات، ماشین آلات، دستگاهها
					ابزاردقیق و تجهیزات آزمایشگاهی و پزشکی
۲۴۸	۸		شرکت بهره‌برداری نفت و گاز مسجد سلیمان	نوبت اول	خرید دستگاه اندازه گیری فشار خون
۲۴۹	۵		دانشگاه آزاد اسلامی واحد قم		خرید تجهیزات جهت تجهیز و راه اندازی آزمایشگاه فیزیولوژی جانوری
۲۵۰	۴	۸۹/۲۲	بهداشت و درمان صنعت نفت آغاجاری	۳,۰۰۰,۰۰۰,۰۰۰ ریال	خریداری یک دستگاه رادیولوژی دیجیتال
۲۵۱	۴		دانشگاه آزاد اسلامی واحد قیام دشت (تهران شرق)		خرید تجهیزات آزمایشگاه مکانیک خاک و بتن گروه عمران
					ایمنی، اعلام و اطفای حریق (تجهیزات)
۲۵۲	۵		شرکت خطوط لوله و مخابرات نفت ایران (مدیریت تدارکات و خدمات کالا)		خرید سه قلم پودر و فوم آتش نشانی
					پوشاک و منسوجات
۲۵۳	۸		سازمان عقیدتی سیاسی ارتش جمهوری اسلامی ایران		خرید ۸۰۰۰ متر فرش سجاده ای مورد نیاز مساجد
۲۵۴	۸	۷۷	فرماندهی آماد و پشتیبانی نیروی زمینی		خرید ۸۰۰۰۰ ثوب پلیور استتار طرح جدید کارکنان پایور مورد نیاز خود
۲۵۵	۴		شرکت نفت ایرانول		تامین لباس کار خود
					تجهیزات برق، الکترونیک و مخابرات
۲۵۶	۱۵	۸۹/۱۱۱	شرکت توزیع نیروی برق خراسان رضوی	۷۰۰,۰۰۰,۰۰۰ ریال	فراخوان: خرید انواع فیوز مینیاتوری تک فاز
۲۵۷	۱۵	۸۹/۱۰۹	شرکت توزیع نیروی برق خراسان رضوی	۶۴۰۰,۰۰۰,۰۰۰ ریال	فراخوان: خرید۸۰ تن سیم مسی نمره ۱۶، ۲۵، ۳۵
۲۵۸	۱۳	ق/۸۹/۱۲	شرکت مخابرات استان قزوین		خرید انواع کابل ژله فیلد خاکی
۲۵۹	۱۳	ق/۸۹/۱۱	شرکت مخابرات استان قزوین		خرید تجهیزات به همراه نصب و راه اندازی، آزمایش و تحویل ۲۸ سایت موبایل در سطح استان قزوین

ردیف	روزشمار	شماره مناقصه	نام مناقصه‌گزار	مبلغ برآورد شده	نوع، کمیت و کیفیت کالا و خدمات:
۲۶۰	۱۰	۸۹/۱۲۵	بانک ملت		خرید، نصب و راه اندازی ۳۰۰ دستگاه یو پی اس ۱kva آمپر
۲۶۱	۹	۸۹/۵۵/۹۸	شرکت مخابرات استان همدان		خرید ۱۳ دستگاه دکل سه پایه ۴۲ متری طبق طرح یکسان سازی شرکت ارتباطات سیار
۲۶۲	۸	ع/۸۹/۰۲۴	برق منطقه‌ای باختر		الف- خرید سکسیونر پانتو گراف به صورت کامل به همراه کلیه ملحقات مربوطه، ب- خرید تبات خطا و وقایع به صورت ؛
۲۶۳	۸	۸۹/۲۲	سازمان پارکها و فضای سبز شهر تهران	۵۷۶,۳۶۶,۱۶۹ ریال	تجهیز پست برق بوستان نرگس بانوان
۲۶۴	۸	نوبت اول	شرکت بهره‌برداری نفت و گاز مسجد سلیمان		خرید کارت های مرکز تلفن اریکسون مدل MD ۱۱۰
۲۶۵	۸	نوبت اول	شرکت توزیع نیروی برق آذربایجان غربی		فراخوان: خرید ۶۷ دستگاه انواع ترانسفورماتور توزیع از نوع روغنی
۲۶۶	۸	۸۹/۱۱	شرکت مخابرات خراسان جنوبی		خرید ۳۳ نگاه دکل خود ایستا و منوپل
۲۶۷	۸		شرکت نفت پارس		خرید ۴۰ تن سیم جوش مسی سدررونیک سایز ۱/۵ میلیمتر و تهاتر سیم مسی ضایعاتی با سیم مسی نو
۲۶۸	۶	م/۸۹/۹۰۲۲۰۱۶	شرکت برق منطقه‌ای خوزستان		خرید ۱۰ دستگاه سکسیونر ۳۶ کیلوولت با تیغه ارت و ۵۰ دستگاه سکسیونر ۳۶ کیلوولت بدون تیغه
۲۶۹	۵		دانشگاه آزاد اسلامی واحد اهر		خرید کابل های مورد نیاز خود
۲۷۰	۵	نوبت اول	سازمان منطقه ویژه اقتصادی پتروشیمی		فراخوان: خرید ups جهت اتاق کنترل اسکله شماره ۲
۲۷۱	۵	۸۹-۴	شرکت توزیع نیروی برق استان گیلان		خرید انواع پست کمپکت کیوسکی و واگذاری اجرای عملیات احداث شبکه های بیست کیلوولت و فشارضعیف هوایی و ند
۲۷۲	۵	۸۹/۳۸	شرکت توزیع نیروی برق نواحی استان تهران		تامین چراغ خیابانی ۵۰ و ۷۰ وات بخار سدیم کامل مورد نیاز خود
۲۷۳	۴		دانشگاه آزاد اسلامی ناهرود		خرید لپ تاپ، کامپیوتر و اسکنر به تعداد مشخص شده در برگه استعلام جهت تجهیز سایت کامپیوتر
۲۷۴	۲	۸۹/۳۰	شرکت توزیع نیروی برق خوزستان		خرید کابل خودنگهدار فشار ضعیف (۲۵+۲۵+۱۰+۷۰+۳۷۰) و خرید کابل خودنگهدار فشار ضعیف (۲۵+۲۵+۵۰+۱۰+۰،
۲۷۵	۲		یک کارگاه عمرانی در تهران		خرید کابل افشان جهت نیاز خود
۲۷۶	۱		دانشگاه آزاد اسلامی واحد فیروزکوه		خرید تجهیزات بی سیم مورد نیاز خود
۲۷۷	۱		سازمان همیاری شهرداری های خراسان شمالی		خرید تجهیزات مورد نیاز جهت راه اندازی شبکه VPN شهرداریهای استان
					تجهیزات ساختمانی، دکوراسیون، مبلمان اداری و بایگانی
۲۷۸	۸		یک واحد صنعتی		واگذاری عملیات اجرا و تجهیز سالن همایش موجود خود
۲۷۹	۷	۸۹/ب م م/۱۸۶	شرکت خدمات رفاهی نفت		واگذاری امور مربوط به تجهیزات اداری
					تجهیزات کمپینگ و کانتینر
۲۸۰	۱۲		شهرداری منطقه ۷ مشهد		واگذاری کمپینگ پارک طرق ۲ واقع در منطقه ۷
۲۸۱	۷	خ د ع/۳۹-۳-۱/ت/۸۹	شرکت ملی حفاری ایران		خرید تعداد بیست دستگاه کاروان اردوگاهی غذاخوری مورد نیاز
					سازه های فلزی، سوله و جرثقیل و سیستمهای جابجایی
۲۸۲	۸		دانشگاه آزاد اسلامی واحد دولت آباد		واگذاری پروژه فونداسیون سوله ورزشی
۲۸۳	۸	۸۹/۳۸-س-ح	شرکت مخابرات استان مازندران		خرید و نصب و راه اندازی و حمل دو دستگاه آسانسور هیدرولیک جهت پل هوایی مجتمع رفاهی شرت مخابران ایران ر»
۲۸۴	۸		شرکت نفت پارس		ساخت و نصب ۳۳۰۰ مترمربع تابلو های تبلیغاتی
۲۸۵	۵		یک شرکت ساختمانی		اجرای اسکلت فلزی
۲۸۶	۱		شرکت سرمایه گذاری و عمران سارا		فراخوان: خرید آسانسور (۲۰ دستگاه) پله برقی (۸ دستگاه)
۲۸۷	-۱	۸۹-۱۰۱-۰۲-۲-۰۱-۰۱۳	شرکت سنگ آهن مرکزی ایران- باقق		خرید دو دستگاه جرثقیل دروازه ای
					علائم و تجهیزات ترافیکی
۲۸۸	۹	نوبت دوم	شهرداری قزوین	۲,۰۰۰,۰۰۰,۰۰۰ ریال	واگذاری اجرای پروژه گاردریل گذاری محور نسیم شمال
					قطعات و تجهیزات صنعتی
۲۸۹	۱۵		شرکت کالای پتروشیمی		خرید PHASE INDUCTION MOTOR ۴۴۰KW, PHASE INDUCTION MOTOR ۲۸۰KW, D.T.O, خرید قا
۲۹۰	۱۳	۸۹/۲۳-PO۱	شرکت پایانه‌های نفتی ایران		خرید قطعات یدکی P/F'LIMITORQUE' ELECTRIC MOTOR ACTUATOR VALVE
۲۹۱	۱۳	۸۹/۲۴-PO۱	شرکت پایانه‌های نفتی ایران		خرید سه عدد کنتور گاز جهت تعیین میزان مصرف نیروگاه
۲۹۲	۱۲	۸۹/۳۰۴۰	شرکت آب و فاضلاب خوزستان		خرید کیت انشعاب
۲۹۳	۱۲		شرکت بهره برداری نفت و گاز شرق		خرید ۴ قلم کاندوئیت گالوانیزه عمقی داغ بدون درز به همراه ۳۲ قلم اتصالات مربوطه
۲۹۴	۹	نوبت اول	شرکت پیراحفاری ایران		خرید سه دستگاه گیربکس آلیسون مدل ht-۷۵۰
۲۹۵	۹	۸۹-۳۵	شرکت گاز استان آذربایجان شرقی		خرید اقلام حفاظت از زنگ مورد نیاز خود
۲۹۶	۹		شرکت گسترش الیاف پیشرفته		ساخت مجموعه ای از تجهیزات مورد نیاز خود مشتمل بر کوره های هواگرد با عملکرد پیوسته و تعدادی تجهیزات جانبی ه
۲۹۷	۸	۸۹/۰۳۶/ع	شرکت برق منطقه‌ای باختر		خرید لوازم یدکی مورد نیاز واحدهای نیروگاه شهید مفتح
۲۹۸	۸	۸۹/ج/۷۹۱	شرکت بهره برداری نفت و گاز کجساران		خرید ۱۵۳ قلم مکانیکال سیل مورد نیاز خود
۲۹۹	۸	۸۹/ج/۷۳۰	شرکت بهره برداری نفت و گاز کجساران		خرید دو دستگاه پمپ و گیربکس ساندین SANDYNE مورد نیاز
۳۰۰	۸	۸۹/ج/۷۲۴	شرکت بهره برداری نفت و گاز کجساران		خرید ۳ عدد تست پمپ مورد نیاز
۳۰۱	۷	۸۹-۱۰-۲۵	اداره کل نیروی کشش راه آهن		فراخوان: خرید ۸۰۰ عدد سر سیلندر لکوموتیوهای GM
۳۰۲	۷	۸۹-۲۳۱ م پ	شرکت عملیات غیرصنعتی بازارگاه		خرید ۹۶ عدد فیلتر معبران (غشائی) پلی آمیدی
۳۰۳	۷	۸۹/ب/س/۳	گروه صنایع باتری صدر		خرید یک دستگاه قالب جلد باتری
۳۰۴	۶		شرکت صنعتی مقوا سازی شرق		خرید یک دستگاه دیگ بخار دست دوم
۳۰۵	-۱	۸۹/۷	شرکت بهره برداری راه‌آهن شهری تهران و حومه		خرید فنر و رول پلاک و وایرستراند
۳۰۶	-۱	۸۹-۱۰۱-۰۲-۲-۰۱-۰۱۴	شرکت سنگ آهن مرکزی ایران- باقق		خرید ۱۱ ردیف انواع زره داخل بونکر
					لاستیک، پلاستیک و پلیمر (تجهیزات)
۳۰۷	۹	۸۲	فرماندهی آماد و پشتیبانی نزاجا		خرید ۲۰۰حلقه لاستیک نفربر brt
					لوله و اتصالات و شیرآلات
۳۰۸	۱۵	۸۹/۱۸	شرکت آب منطقه ای کرمانشاه		خرید لوله و اتصالات پلی اتیلن، لوله فولادی، شیرآلات و اتصالات، اتصالات GRP
۳۰۹	۱۵	۸۹/۱۱۰	شرکت توزیع نیروی برق خراسان رضوی	۲۸۰۰,۰۰۰,۰۰۰ ریال	فراخوان: خرید لوله سر درب، ویتج کلمپ کابل سرویس و کنکتور نمره ۳۵
۳۱۰	۱۳	۸۹/الف ع/۹۰	شرکت آب و فاضلاب غرب استان تهران		خرید و تحویل ۲۳۱ عدد شیرآلات (کشویی زبانه لاستیکی، فشارشکن، تخلیه هوا)
۳۱۱	۱۳	۸۹/الف ع/۸۹	شرکت آب و فاضلاب غرب استان تهران		خرید و تحویل ۲۱۱۵ عدد اتصالات چدن داکتیل در سایزهای مختلف
۳۱۲	۱۰		شرکت آب و فاضلاب استان اصفهان		خرید لوله پلی اتیلن دو جداره (با شماره مناقصه۸۹-۲-۲۲۸ و ۸۹-۲-۲۳۳)
۳۱۳	۸	۸۹/۳۰۳۷	شرکت آب و فاضلاب خوزستان		فراخوان: خرید شیر آلات
۳۱۴	۸		شرکت نفت پارس		خرید ۱۵۶۷ شاخه Seamless Tubes با مشخصات Stainless Steel ,SA۲۱۳, TP۳۰۴, BWG۱۶, WTX۵۰۰۰
۳۱۵	۷	۸۹/خ/۱۳	شرکت آب و فاضلاب استان کرمانشاه		خرید ۱۱۰۰۰ متر پلی اتیلن آبی از سایز ۹۰ تا ۱۶۰ م م
۳۱۶	۷	۸۹/۱۹/م ع	شرکت بهره برداری نفت و گاز زاگرس جنوبی		خرید hydraulic flange spreader max capacity=۴۵ TON در منطقه عملیاتی آغار و دالان
					ماشین آلات صنعتی (طراحی، ساخت، تهیه)
۳۱۷	۹	۸۹/ج/۷۹۳	شرکت بهره برداری نفت و گاز کجساران		خرید و راه اندازی دو دستگاه استارتر توربین مورد نیاز خود
۳۱۸	۸		دانشگاه آزاد اسلامی واحد خمین		تهیه هود جهت تهویه آشپزخانه مرکزی
۳۱۹	۸	نوبت اول	شرکت باتریسازی نیرو		ساخت یک دستگاه کمپ سیار خورشیدی
۳۲۰	۸		شرکت برق منطقه ای آذربایجان		خرید فن کویل های سقف پروژه ساختمان شهریار
۳۲۱	۸	۸۹/ج/۷۹۴	شرکت بهره برداری نفت و گاز کجساران		خرید دو عدد خشک کننده هوا
۳۲۲	۷	نوبت اول	شرکت ملی حفاری ایران		خرید کمپرسور هوا برقی، کمپرسور هوا دیزلی
۳۲۳	۶	نوبت اول	شرکت سالم رهرو شهرضا		خرید دستگاه های سیستم معاینه فنی سبک و موتورسیکلت
۳۲۴	۵	نوبت اول	سازمان آب و برق خوزستان	۶,۰۰۰,۰۰۰,۰۰۰ ریال	فراخوان: خرید، حمل و نصب ۶ دستگاه ثبات حادثه
۳۲۵	۳		دانشکده علوم پزشکی و خدمات بهداشتی درمانی تربت حیدریه		خرید یک دستگاه دیزل ژنراتور
۳۲۶	۲		دانشگاه علوم پزشکی تهران		خرید تجهیزات یک دستگاه بادی باکس، تامین، تجهیز، نصب و راه اندازی و تست و تحویل دوربین های مداربسته، خرید
					ورزشی و تفریحی و پارکها (تجهیزات)
۳۲۷	۸	۸۶۶۰۷-۶۲۰۰۴	شرکت بهره‌برداری نفت و گاز مسجد سلیمان		واگذاری دستگاه بدنسازی چندمنظوره فیزیوتراپی
					وسایط نقلیه و راهسازی و شهری
۳۲۸	۱۴		حوزه معاونت خدمات شهری سازمان بازیافت و تبدیل مواد شهرداری مشهد		خرید تعداد ۵۰۰ گاری زباله از ورق گالوانیزه فولاد مبارکه با ضخامت ۱/۵ میلی متر منطبق با نمونه موجود
۳۲۹	۸	۸۹/۰۱۹/۱/م ع ن گ	شرکت بهره برداری نفت و گاز زاگرس جنوبی		انجام خدمات تهیه و تامین ۶۷ دستگاه خودرو سبک با راننده موردنیاز اداره ترابری در منطقه عملیاتی نار و کنگان
۳۳۰	۷	نوبت اول	منطقه چهار عملیات انتقال گاز		تامین ۱۸ دستگاه خودرو های استیجاری مجتمع شهید باقری مشهد و مراکز بهره برداری خطوط لوله نیشابور و بجنورد
۳۳۱	۲	۸۹/۳۶	اداره کل راه و ترابری خراسان شمالی		خرید دو دستگاه گریدر کماتسو GD۶۶۱A-۱
					متفرقه
					طبقه بندی نشده
					متفرقه
۳۳۲	۸	KL/۸۹/۰۸۸	شرکت خدمات غیرصنعتی گاز ایران	

ابلاغ دستورالعمل نحوه نظارت پس از واگذاری توسط هیأت واگذاری

هیأت واگذاری به پیشنهاد سازمان خصوصی‌سازی دستورالعمل اجرایی نحوه تنظیم قراردادهای واگذاری را تصویب کرد.

به گزارش خبرنگار مناقصه‌مزایده، هیأت واگذاری بنا به پیشنهاد سازمان خصوصی‌سازی و به استناد ماده (۱۰) دستورالعمل اجرایی نحوه تنظیم قراردادهای واگذاری مشتمل بر تعیین اختیارات و تعهدات طرفین قراردادها، وثایق و تضمین‌ها، شرایط فسخ یا اقاله و نحوه اعمال تخفیفات و جرایم موضوع جزء (۴) بند (ب) ماده (۴۰) قانون اصلاح موادی از قانون برنامه چهارم توسعه و اجرای سیاست‌های کلی اصل (۴۴) قانون اساسی و به منظور نظارت مطلوب بر شرکت‌هایی که سهام آن‌ها به صورت کنترلی و یا مدیریتی واگذار می‌شود، دستورالعمل نحوه نظارت پس از واگذاری را تصویب کرد.

این دستورالعمل که در ۱۶ ماده تنظیم شده شامل تکلیف سازمان خصوصی‌سازی در زمینه‌ی ابلاغ دستورالعمل به خریداران و مدیران عامل شرکت‌های واگذار شده و هم‌چنین بازرسی از این شرکت‌ها پس از واگذاری آن‌ها توسط مؤسسات حسابرسی است.

بر اساس مفاد این دستورالعمل، سازمان خصوصی‌سازی مجاز است برای خریدارانی که در اجرای این دستورالعمل همکاری نمایند، اعطای تخفیف را متناسب با میزان همکاری آنان در راستای اعطای مشوق‌های مالی مندرج در تبصره ذیل ماده ۱۰ دستورالعمل اجرایی ماده ۲۵ قانون اجرای سیاست‌های کلی اصل ۴۴ قانون اساسی، به هیأت واگذاری پیشنهاد کند. هم‌چنین سازمان خصوصی‌سازی می‌تواند در راستای اعمال تنبیهات مندرج در تبصره یک ماده ۱۰ دستورالعمل اجرایی نحوه تنظیم قراردادهای واگذاری موضوع جزء (۴) بند (ب) ماده ۴۰ قانون یاد شده، برای خریدار (خریدارانی) که از اجرای مفاد این دستورالعمل خودداری نمایند، خسارت یا اقدام تنبیهی مناسب را با توجه به نوع، علت و میزان تخلف، تعدد و تکرار آن، وضعیت خریداران و سایر اوضاع و احوال جهت تصویب به هیأت واگذاری پیشنهاد کند.

مصادیق تخلفات مطرح شده در این دستورالعمل شامل ترهین، توثیق، اجاره، فروش و واگذاری اموال و دارایی‌های ثابت شرکت، هر نوع تغییر در مفاد اساسنامه شرکت، اخذ وام و سایر تسهیلات بدون اخذ مجوز کتبی از سازمان خصوصی‌سازی، عدم ارسال صورت‌های مالی و صورت‌جلسات مجامع عمومی و هیأت مدیره شرکت ظرف مدت ۱۵ روز از تاریخ تصویب، انجام فعالیت‌های نامتعارف خارج از موضوع فعالیت شرکت، تأخیر بیش از دو ماه در پرداخت حقوق و دستمزد کارکنان به گونه‌ای که باعث اخلال در روند فعالیت شرکت گردد، می‌باشد.

آگهی مناقصه

نوبت دوم

شرکت غله و خدمات بازرگانی
منطقه ۱ «کشور» (سهامی خاص)

شرکت غله و خدمات بازرگانی منطقه یک استان مرکزی در نظر دارد خدمات اداری شامل (نظافت- باغبانی - تلفنخانه - دبیرخانه - ماشین نویسی و ...) را برای یکسال شمسی از طریق مناقصه واگذار نمایند. لذا از کلیه پیمانکاران واجد شرایط و مورد تایید معاونت هماهنگی امور عمرانی استانداری و یا اداره کل کار و امور اجتماعی دعوت می‌شود جهت کسب اطلاعات و دریافت اسناد از تاریخ نشر آگهی به مدت ۱۰ روز کاری به نشانی: اراک - خیابان تختی - جنب دادگستری واحد امور قراردادها مراجعه نموده و با مطالعه شرایط دریافت اسناد مربوط به مناقصه و متن پیمان نسبت به تسلیم پیشنهاد خود اقدام نمایند.

شرکت غله و خدمات بازرگانی استان مرکزی ۱۸۰۰

آگهی مناقصه عمومی

شهرداری بهارستان در نظر دارد نسبت به واگذاری عملیات نگهداری و حفظ و حراست جنگل و فضای سبز مراکز همسایگی و همچنین نگهداری و حفظ و حراست فضای سبز رفیوژهای خیابانی و پارکهای شهر از طریق مناقصه عمومی و از محل اعتبارات شهرداری اقدام نماید. لذا متقاضیان می توانند جهت دریافت اسناد مناقصه تا پایان وقت اداری پنج شنبه مورخ ۸۹/۷/۱ به واحد امور قراردادها در شهرداری مراجعه نموده و تا پایان وقت اداری روز شنبه مورخ ۸۹/۷/۳ جهت تحویل پیشنهادات خود به دبیرخانه شهرداری اقدام نمایند.

شرایط شرکت در مناقصه عمومی:

- سایر اطلاعات و جزئیات مربوطه در اسناد مناقصه درج گردیده است.

آدرس اینترنتی: www.baharestan.ir

آگهی مناقصه ۸۹/۱۸

نوبت اول

وزارت نیرو
شرکت مدیریت منابع آب ایران
شرکت سهامی آب منطقه‌ای کرمانشاه

شرکت آب منطقه‌ای کرمانشاه در نظر دارد جهت خرید اقلام مشروحه ذیل

۱- لوله و اتصالات پلی اتیلن
۲- لوله فولادی
۳- شیرآلات و اتصالات
۴- اتصالات GRP

جهت تکمیل نیاز شبکه آبیاری و زهکشی سد سلیمانشاه واقع در شهرستان سنقر طبق مشخصات فنی مندرج در اسناد خرید از طریق مناقصه عمومی اقدام نماید. بدینوسیله از کلیه تولیدکنندگان و یا نمایندگیهای رسمی معتبر داخلی و واجد شرایط در زمینه تولید هر یک از اقلام فوق دعوت می گردد ظرف مدت ۱۵ روز از تاریخ درج آگهی نوبت اول جهت دریافت اسناد و شرایط مناقصه و ارایه پیشنهاد قیمت به آدرس کرمانشاه- میدان پاسداران، بلوار زن، ضلع غربی پالایشگاه نفت امور تدارکات و خدمات پشتیبانی شرکت آب منطقه‌ای کرمانشاه و جهت کسب اطلاعات بیشتر به سایت معاملات شرکت به آدرس Http://www.kshrw.ir مراجعه نمایید.

تلفن تماس: ۸۳۶۰۰۰۴-۰۸۳۱

هزینه چاپ دو نوبت آگهی بر عهده برنده مناقصه می‌باشد.

شرکت آب منطقه‌ای کرمانشاه

آگهی مناقصه عمومی

یک مرحله‌ای

نوبت دوم

وزارت بهداشت، درمان و آموزش پزشکی
دانشگاه علوم پزشکی و خدمات بهداشتی و درمانی اراک

دانشگاه علوم پزشکی استان مرکزی در نظر دارد انجام امور نگهداری و راهبری تاسیسات ستاد دانشگاه را به شرکت‌های دارای صلاحیت از وزارت کار و امور اجتماعی و یا ازمبادی ذیربط واگذار نماید.

مهلت و محل خرید اسناد: ۸۹/۰۶/۱۴ لغایت ۸۹/۰۶/۱۸

قیمت اسناد ونحوه واریز وجه: واریز مبلغ ۵۰۰۰۰ ریال به حساب ۲۱۷۷۸۶۵۳۸۶۰۰۵ (قابل واریز در کلیه شعب بانک ملی ایران)

مدارک مورد نیاز جهت دریافت اسناد مناقصه: اصل فیش واریزی

مهلت ارسال پیشنهاد: تا ساعت ۱۴ روز یکشنبه مورخ ۸۹/۰۶/۲۸

میزان سپرده شرکت در مناقصه: ضمانت‌نامه بانکی با اعتبار حداقل ۳ ماه یا واریز وجه نقد به شماره حساب سیبا ۴۱۵۰۱۲۴۶۹۹۰۰۰ به میزان مبلغ سپرده به شرح مندرج در اسناد مناقصه

محل خرید اسناد و تحویل پیشنهادات: متقاضیان می توانند جهت خرید اسناد مناقصه و تحویل پیشنهادات به آدرس اراک- خیابان شهید شیرودی، خیابان علم الهدی، دانشگاه علوم پزشکی اراک طبقه دوم اداره حراست مراجعه فرمایند.

زمان و مکان گشایش پیشنهادات: تاریخ ۸۹/۰۶/۲۹ راس ساعت ۸/۵ صبح در دانشگاه علوم پزشکی اراک به آدرس فوق در دفتر معاونت توسعه مدیریت و منابع

لطفا برای کسب اطلاعات بیشتر به سایت پایگاه ملی مناقصات نشانی http:www.spac.ir مراجعه فرمایید.

روابط عمومی و امور بین الملل دانشگاه علوم پزشکی اراک

ردیف	روزشمار	شماره مناقصه	نام مناقصه‌گزار	مبلغ برآورد شده	نوع، کمیت و کیفیت کالا و خدمات:
۳۴۲	۸		سازمان رفاه، خدمات و مشارکت های اجتماعی		مزایده: اجاره رستوران های ترکمن و زاگرس واقع در پارک جمشیدیه، رستوران آذربایجان واقع در پارک جمشیدیه
۳۴۳	۸		مدیریت امور ماهیان خاویاری گیلان		مزایده: واگذاری سالن غذاخوری اداره تولید و بهره برداری بندر کیاشهر
۳۴۴	۷		دفتر نمایندگی اوقاف ثامن	۶,۰۰۰,۰۰۰ ریال	مزایده: اجاره یک دربند دکان به مساحت ۱۵/۳۰ مترمربع واقع در خیابان طبرسی کوچه حمام حاج نوروز پلاک ۱/۳۱
۳۴۵	۶	نوبت اول	اداره کل حمل و نقل و پایانه های استان گیلان		مزایده: واگذاری تعدادی از پل های عابر پیاده در محور رشت- چابکسر به منظور بهره برداری تبلیغاتی از آن
۳۴۶	۶		دانشکده پیراپزشکی دانشگاه علوم پزشکی شهید بهشتی		مزایده: اجاره بوفه دانشجویی خود
۳۴۷	۵		آموزشگاه نظامی جوادالائمه (ع) نزاجا		مزایده: واگذاری مجموعه ورزشی استخر سرپوشیده خود با کلیه امکانات موجود (اجاره)
۳۴۸	۵		آموزشگاه نظامی نزاجا		مزایده: واگذاری مجموعه ورزشی استخر سرپوشیده خود با کلیه امکانات موجود
۳۴۹	۵		اداره آموزش و پرورش منطقه تسوج		مزایده: اجاره سالن ورزشی فاطمیه واقع در تسوج- دیزج شیخ مرجان
۳۵۰	۵		سازمان پارک ها و فضای سبز شهرداری کرج		مزایده: واگذاری دو باب بوفه در ضلع جنوبی به مساحت ۱۶ مترمربع (با پایه ۶,۰۰۰,۰۰۰ ریال) و در ضلع شمالی به مس
۳۵۱	۴		سازمان خدمات موتوری شهرداری کرج		مزایده: واگذاری سه باب ساختمان واقع در طرح های تعریض و بازگشایی معابر سطح شهر کرج
			املاک و اموال غیر منقول		
۳۵۲	۲۰		شهرداری سمنان		مزایده: فروش ۲۸ قطعه زمین واقع در مجموعه شهرک خدماتی با کاربری خدماتی
۳۵۳	۱۷		شهرداری نظرآباد		مزایده: فروش زمین
۳۵۴	۱۶		شرکت ناب سرویس		مزایده: فروش ملک خود
۳۵۵	۱۶		شرکت تعاونی مسکن کارکنان شرکت آب و فاضلاب استان تهران (آبفا)	۶۵,۰۰۰,۰۰۰,۰۰۰ ریال	مزایده: فروش یک قطعه زمین ملکی به شماره ثبت ۱۲۶/۳۲۸ به مساحت۸۱۰۰ متر
۳۵۶	۱۶		گروه صنعتی بلا (شرکت پخش جمشید)		مزایده: فروش ۲۱ مورد واحدهای تجاری و مسکونی خود در مناطق مختلف تهران و شهرستان ها
۳۵۷	۱۳	نوبت اول	شرکت عمران شهر جدید پردیس		مزایده: فروش دو قطعه زمین با کاربری تاسیسات و تجهیزات شهری و اجاره یک باب سوله با کاربری تجاری
۳۵۸	۱۰		شهرداری اصفهان		مزایده: فروش کلیه دفاتر کار مجتمع اداری و پارکینگ شهید نیکبخت واقع در خیابان شهید نیکبخت
۳۵۹	۱۰	۸۹/۲	مدیریت شعب بانک ملت استان گلستان		مزایده: فروش املاک (کارخانه ماکارونی رامیان، محل قبلی بانک ملت شعبه پاسداران آزادشهر) (با برآوردهای ۹۲,۰۰۰
۳۶۰	۹		شرکت سرمایه گذاری ری		مزایده: فروش دو دستگاه ساختمان و یک قطعه زمین (زمین، ساختمان، ساختمان) (با برآوردهای اولیه ۱,۰۰۰,۰۰۰,۰۰۰
۳۶۱	۹		شرکت سیمان سفید ارومیه		مزایده: فروش یک واحد آپارتمان دو خوابه با موقعیت اداری خود واقع در تهران خیابان سهروردی شمالی، بالاتر از خ بی
۳۶۲	۹	نوبت سوم	شرکت گلسار فارس		مزایده: فروش سه واحد آپارتمان واقع در تهران خ کریمخان- خ به آفرین، س ش دو و یک قطعه زمین واقع در مشهد،
۳۶۳	۸	نوبت اول	جهاد کشاورزی جنوب کرمان		مزایده: فروش یک قطعه زمین با یک حلقه چاه عمیق تجهیز شده با الکتروموتور برقی در دولت آباد اسفندقه
۳۶۴	۸		شرکت تعاونی مسکن فرهنگیان شهرستان زرندیه		مزایده: فروش یک قطعه زمین محصور به مساحت ۸۵۲۰ مترمربع
۳۶۵	۸	نوبت اول	شهرداری بیدستان		مزایده: فروش زمین اراضی سروستان و ضلع شمالی سالن ورزشی (مسکونی و تجاری)، فروش خطوط تلفن همراه، واگذا
۳۶۶	۸	نوبت اول	مدیریت آموزش و پرورش منطقه ۱۵ تهران		مزایده: فروش مهدکودک های تحت پوشش خود
۳۶۷	۷		سازمان اموال و املاک ستاد		مزایده: فروش یک قطعه باغ به مساحت حدود ۱۷۰۰۰ مترمربع واقع در طرقبه- عنبران- بین عنبران ۱۸ و ۲۰
۳۶۸	۱		شرکت تعاونی مسکن قدس گنبد		مزایده: فروش دو قطعه زمین خود واقع در دور فلکه دانشگاه آزاد اسلامی
			سایر مزایدات		
۳۶۹	۱۶		تعاونی مسکن سازمان پارک ها و فضای سبز شهر تهران		مزایده: عرصه و تراکم سه برج مسکونی با تعداد ۴۵۲ واحد واقع در پروژه مروارید شهر منطقه ۲۲
۳۷۰	۹		ذکر نشده است		مزایده: اقلام داغی خودروهای BMW شرکت پرشیا خودرو
۳۷۱	۹		سازمان حمل و نقل و پایانه های استان یزد		مزایده: نگهداری و بهره برداری از پارکینگ و تیر پارک پایانه بار یزد
۳۷۲	۹		شرکتی		مزایده: بهره برداری از کارگاه هُن و ماسه خود واقع در جاده خاوران
۳۷۳	۵		سازمان مدیریت پسماند شهرداری کرج		مزایده: عملیات جمع آوری پسماندهای خشک (اجرای طرح تفکیک از مبدا) ایستگاههای تفکیک خلج آباد و منطقه فردیس
۳۷۴	۵	۸۱۴/۱۶۳۳۰	شرکت ملی پخش فرآورده‌های نفتی منطقه خراسان رضوی		مزایده: بهره برداری از جایگاه CNG میدان قائم و تلویزیون مشهد مقدس
۳۷۵	۳	۸۹/۱۴/۱۰	اداره کل حمل و نقل و پایانه های استان قم		مزایده: ساخت، نصب و بهره برداری از ۱۵ عدد تابلو تبلیغاتی در محور قم- سلفچگان، دلیجان، و بالعکس
۳۷۶	۳	۸۹/۱۴/۹	سازمان حمل و نقل و پایانه های استان قم		مزایده: ساخت، نصب و بهره برداری از ۱۵ عدد تابلو تبلیغاتی در محور قم- سلفچگان- دلیجان و بالعکس
۳۷۷	۲		پردیس هنرهای زیبا دانشگاه تهران		مزایده: ارائه خدمات در بوفه های دانشجویی خود
			ضایعات		
۳۷۸	۱۰		دادگستری کل استان خوزستان		مزایده: فروش ۱۷۳۶ قلم لوازم اداری و اسقاطی خود
۳۷۹	۹	۱۵۲	شرکت پالایش گاز شهید هاشمی‌نژاد		مزایده: فروش مقدار ۴۰۰ تن گوگرد بتونیتی ضایعاتی، با ترکیب حدود ۹۳٪ گوگرد و ۷٪ خاک بتونیت و ۵۰۰۰ تن گ
۳۸۰	۹	۸۹-م-۸۰۴۰-۱	شرکت صنایع هواپیمایی ایران		مزایده: فروش اقلام مازاد و ضایعاتی شامل آهن آلات- لوازم اداری و سایر اقلام خود
۳۸۱	۹	۱۲/۴۱۳۰/۴/۵	لشکر ۱۶ زرهی قزوین		مزایده: فروش اقلام خارج از رده و فرسوده مهندسی
۳۸۲	۷		مدیریت آموزش و پرورش کهکیلویه و بویراحمد		مزایده: تعدادی اموال اسقاطی خود شامل میز و صندلی، فایل و کمد، انواع بخاری، کیس و مانیتور، تیرآهن و درب و پنج
۳۸۳	۶		بیمارستان ۲۹ بهمن تبریز		مزایده: فروش لوازم و اثاثیه اسقاطی موجود در انبار اسقاط بیمارستان
۳۸۴	۵		شرکت ملی پخش فرآورده‌های نفتی منطقه خراسان جنوبی		مزایده: فروش اقلام مازاد و اسقاط
۳۸۵	۴		شرکت کابل البرز		مزایده: فروش اقلام ضایعاتی
۳۸۶	۳		شرکت آب و فاضلاب استان قزوین		مزایده: فروش مقداری اجناس سالم، دست دوم و ضایعاتی (الکتروموتور، پمپ و الکتروپمپ به تعداد ۴۳ دستگاه، اتصا
۳۸۷	۲		دانشگاه آزاد اسلامی واحد علوم دارویی		مزایده: فروش تعدادی از ملزومات مستعمل اداری و آزمایشگاهی خود
۳۸۸	۲		شرکت تهیه و توزیع مواد ریخته گری و قطعات صنعتی ایران- ۲/س پ-۸۹		مزایده: فروش سبد پلاستیک میوه، تخته ضایعاتی، نایلون ضایعاتی، دم لیچی ضایعاتی، حلقه چشمی گالوانیزه، بشکه ضایع
			کالا و ماشین آلات		
۳۸۹	۱۹		بانک کار آفرین		مزایده: واگذاری کامیون کشنده ولوو، کامیون کشنده دو کابین ولوو، پمپ بتن، غلتک کشتی اسکبه بری
۳۹۰	۱۷	۸۹/۱	شرکت تراکتورسازی ایران (سهامی عام)		مزایده: فروش قطعات خودرو و کامیونت آذرخش از قبیل قطعات شاسی، موتور، اکسل، قطعات برقی و سایر قطعات تشک
۳۹۱	۱۶	A-ACS۱۰۰-۸۹-۶-۶	اداره کل فرودگاه بین المللی مهرآباد		مزایده: فروش هواپیماهای مستعمل، وسایل پروازی سبک و فوق سبک و تجهیزات آموزشگاه های مرکز آموزش فنون هـ
۳۹۲	۱۶	نوبت اول	شهرداری بستان آباد		مزایده: فروش آهن آلات
۳۹۳	۱۴	۸۹/۲۵	بانک ملی ایران		مزایده: فروش تعداد ۷۳ دستگاه کمپرسور ۱۷۷ دستگاه الکتروموتور
۳۹۴	۱۴	۸۹/۲۴	بانک ملی ایران		مزایده: فروش ۱۱۹۴ دستگاه انواع ماشین ظرفشویی خود مدل BEKO (با بر آورد:۱,۲۴۸,۷۵۰,۰۰۰ ریال و۱۰۰,۰۰۰,
۳۹۵	۱۳		شرکت اسکان ایران		مزایده: فروش حدود ۶۰ تن آهن آلات و کانالهای کولر و حدود ۲۰ تن چوب و تخته های ضایعاتی مازاد بر نیاز خود
۳۹۶	۱۲	۸۹/۱۹	بانک ملی ایران	۹۹۱,۷۲۰,۳۲۰ ریال	مزایده: فروش انواع مقوای پشت طوسی کره ای با مارک hansol
۳۹۷	۱۲	۸۹/۲۴	بانک ملی ایران	۳,۲۹۰,۰۰۰,۰۰۰ ریال	مزایده: فروش یکدستگاه کوره پخت چینی خود
۳۹۸	۱۲	۸۹/۱۷	بانک ملی ایران	۷,۹۵۸,۰۰۰,۰۰۰ ریال	مزایده: فروش مقدار ۶۹۲ تن مواد پلی اتیلن
۳۹۹	۱۲		شرکت دنیای فلز		مزایده: فروش (ماشین آلات) تعدادی از خطوط تولیدی مستهلک و مازاد خود ۱- خط گالوانیزه لوله به روش گرم از ۱/۲
۴۰۰	۱۲	نوبت اول	شرکت زغالسنگ البرز مرکزی		مزایده: فروش تعدادی خودرو های سبک و سنگین، لوازم یدکی سالم و مستعمل و اسقاط خودرو و لوازم یدکی دستگاه ه
۴۰۱	۱۰	۸۹/۹	شرکت صنایع سیمان غرب		مزایده: فروش مقدار ۲۰۰,۰۰۰ تن سیمان پاکتی تولیدی خود در طی سال ۸۹ جهت صادرات
۴۰۲	۱۰	۸۹/۲	شرکت صنایع سیمان غرب		مزایده: فروش سه دستگاه خودرو (سواری زانتیا، سواری بنز، وانت نیسان)
۴۰۳	۱۰	۳	فرماندهی آماد و پشتیبانی نزاجا		مزایده: فروش تعداد قابل توجهی از پوکه های برنجی
۴۰۴	۹		ذکر نشده است		مزایده: فروش یک دستگاه BMW۷۴۰LI مدل ۲۰۰۸
۴۰۵	۹		شرکت پخش پرنیان مهیار		مزایده: فروش ۳ دستگاه کامیونت (فوتون و خاور) خود
۴۰۶	۹		شرکت خدمات حفاری سپیدان		مزایده: فروش یک دستگاه وانت دو کابین مزدا ۲۰۰۰ مدل ۸۲
۴۰۷	۹	۴/۸۹	شرکت فولاد اکسین خوزستان		مزایده: فروش بیست هزار تن سرباره مازاد بر نیاز
۴۰۸	۸	۸۹/۰۶	شرکت پتروشیمی فجر		مزایده: فروش ۹ تن آلومینیوم و ۱۰۵ تن گالوانیزه ضایعاتی مجتمع خود
۴۰۹	۸	۸۹/۰۵	شرکت پتروشیمی فجر		مزایده: فروش ۴۵ تن کابل ضایعاتی خود
۴۱۰	۸	۸۹/۰۳	شرکت پتروشیمی فجر		مزایده: فروش حدود ۵ کیلومتر لوله مازاد خود در سایزهای ۱۰ تا ۵۲ با جنس مختلف
۴۱۱	۸	نوبت اول	شرکت غله و خدمات بازرگانی منطقه ۶	۴۸,۵۰۰,۰۰۰,۰۰۰ ریال	مزایده: فروش سردخانه ۵ هزار تنی دو مداره مجهز به تونل انجماد
۴۱۲	۸	۸۹/۳-هـ-ح	شرکت مخابرات استان مازندران	۳۰۰,۰۰۰,۰۰۰ ریال	مزایده: فروش یک دستگاه جرثقیل واوو
۴۱۳	۸	نوبت اول	شهرداری بوئین زهرا		مزایده: فروش تعداد دستگاه از ماشین آلات خود
۴۱۴	۷	۴۸/۸۹/۱۹	بانک مسکن		مزایده: واگذاری تعداد ۲۰ دستگاه سواری پاترول ۱۰ دستگاه مزدا دو کابین ۲۰۰۰، ۲ دستگاه وانت مزدا تک کابین ۰
۴۱۵	۷		ذکر نشده است		مزایده: فروش دو دستگاه خودرو متعلق به یک شرکت (زانتیا مدل ۸۳ و پژو پارس مدل ۸۷)
۴۱۶	۷		ذکر نشده است		مزایده: فروش دو قلم سنسور SO_2 , H_2S تاریخ گذشته و ۸ لم کپسول خالی در محل انبار شرکتی در حومه اراک
۴۱۷	۷	۸۹/۲	شرکت صنایع ریخته گری ایران خودرو		مزایده: واگذاری اقلام مازاد خود
۴۱۸	۶		شرکتی		مزایده: واگذاری تعداد ۱۲ دستگاه خودروهای مازاد خود
۴۱۹	۵		اداره کل استاندارد و تحقیقات صنعتی آذربایجان شرقی		مزایده: فروش خودروی سوالی کار پاژن دو دستگاه و خودروی سوار کار کالسکه ای جیپ صحرا
۴۲۰	۵		دانشگاه آزاد اسلامی اراک		مزایده: فروش مقداری ورق و میلگرد مازاد بر نیاز خود
۴۲۱	۵		شرکت حمل و نقل پتروشیمی		مزایده: فروش ۷ دستگاه خودرو سواری و اقلام غیرقابل استفاده (ابزار و یراق، لوله و اتصالات و لوازم برقی)
۴۲۲	۵		شرکت ملی پخش فرآورده های نفتی اردبیل		مزایده: فروش ۹ دستگاه تلمبه نو مواد نفتی، فروش ۸۷ دستگاه تلمبه مستعمل مواد نفتی بالای ۵۰ درصد
۴۲۳	۵		موسسه ای		مزایده: فروش انواع خودرو سبک و سنگین، انواع فرش و تابلوی طرح ابریشمی، انواع گوشی موبایل، اقلام متفرقه، جعبه
۴۲۴	۴		سازمان فرهنگی هنری شهرداری تهران		مزایده: فروش یک دستگاه آسانسور ۲ تنی ویژه حمل اتومبیل با جک ایتالیایی و لوازم ایرانی
۴۲۵	۴		شرکت بهساز مشارکتهای ملت		مزایده: فروش دو دستگاه خودرو خود
۴۲۶	۳		ذکر نشده است		مزایده: فروش ۱۹ دستگاه خودروی سبک و سنگین
۴۲۷	۳		شرکت توزیع داروهای دامی دارویخش (سهامی خاص)		مزایده: فروش یک دستگاه خودروی سواری زانتیا نقره ای مدل ۱۳۸۳
۴۲۸	۳		شرکت قالب های پیشرفته ایران خودرو		مزایده: فروش تعدادی از دستگاه های مازاد خود شامل فرز و cnc
۴۲۹	۲	نوبت اول	شرکت برق منطقه ای آذربایجان		مزایده: فروش مقدار حدود ۴۴۸ تن میلگرد در سایزهای ۱۴ الی ۲۸ آجدار A۳
۴۳۰	۲		شرکت تهران الکتریک		مزایده: فروش اثاثیه و لوازم اداری
۴۳۱	۲		شرکت سرامیک البرز		مزایده: فروش یک دستگاه خودروی زانتیا SX۲۰۰۰ مدل ۱۳۸۲
۴۳۲	۲		یک انجمن فرهنگی		مزایده: فروش تعداد ۳ دستگاه اتومبیل سواری خود
۴۳۳	۲		یک شرکت معتبر تولیدی و تحت پوشش		مزایده: فروش تعداد سه دستگاه خودروی مازاد بر نیاز خود
۴۳۴	۱		روزنامه خراسان		مزایده: فروش یک دستگاه خروجی فیلم مارک آگفا مدل آواتره۳۰ با پروسسورآن لاین و pdf ریپ مربوطه به صورت س
۴۳۵	۱	۸۹/۱۵۶۷	موسسه کوثر		مزایده: فروش موتور کامل لودر ۹۰، قطعات و لوازم یدکی ماشین آلات کوماتسو، قطعات و لوازم یدکی تویوتا و قطعات و
۴۳۶	۰		بنیاد دانشنامه نگاری ایران		مزایده: فروش ۲دستگاه خودرو سواری پراید و یک دستگاه پژو پارس مدل ۸۲ و یک دستگاه موتور سیکلت مدل ۸۳

دریافت اطلاعات کامل فقط با اشتراک ایمیلی مناقصات ۸۸۴۷۵۷۹۰-۲

خدماتی جدید: تهیه و ارسال اسناد مناقصه یا مزایده

ابلاغ آیین‌نامه‌های معاملات، استخدام و پرداخت مخابرات

مدیرعامل شرکت مخابرات ایران از ابلاغ دو آیین‌نامه مهم شرکت مخابرات یعنی آیین‌نامه معاملات و استخدام و پرداخت خبر داد. به گزارش خبرنگار مناقصه‌مزایده، صابر فیضی با بیان این که این دو آیین‌نامه در مخابرات از اولویت بیش‌تری نسبت به بقیه برخوردارند، گفت: این دو آیین‌نامه تقریباً همه آیین‌نامه‌ها را شامل می‌شوند. وی افزود: آیین‌نامه‌ای که شرکت مخابرات برای انجام معاملات خود داشته، به مخابرات دولتی مربوط بود که پس

از خصوصی شدن باید تغییر می‌کرد و در حال حاضر و پس از خصوصی‌سازی، نحوه خریدهای این شرکت نیز تغییر می‌کند. وی پیش از این نیز با بیان این که در آیین‌نامه جدید شرکت مخابرات، قوانین دست و پاگیر دولتی حذف می‌شود، گفته بود: پیش از خصوصی شدن مخابرات برای خرید اجناس و تجهیزات خارجی باید این گونه تجهیزات توسط دلالان داخلی خریداری می‌شد. در واقع طرف داخلی، این اجناس را به مخابرات می‌فروخت ولی در حال حاضر و بعد از خصوصی شدن مخابرات، خود شرکت مخابرات ایران نیز می‌تواند این اجناس را از خارج از کشور خریداری کند.

ابطال مناقصه ساخت پارکینگ سیلو گالیکش

مدیر کل بازرسی گلستان از ابطال مناقصه احداث پارکینگ سیلوی گالیکش به مبلغ هشت میلیارد و ۸۴۰ میلیون ریال خبر داد. به گزارش خبرنگار مناقصه‌مزایده، محمدتقی مشهدی افزود: با توجه به برگزاری مناقصه مربوط به واگذاری احداث پارکینگ سیلوی گالیکش و پس از بررسی‌های کارشناس اداره کل بازرسی استان و نمایان شدن تخلفات، این مناقصه باطل شد. وی اظهار داشت: این تخلفات از جمله عدم

رعایت مواد ۶، ۱۳ و ۱۴ قانون برگزاری مناقصات و مواد ۲۵ و ۲۸ آیین‌نامه معاملات دولتی، وجود سوء جریان و اعمال سلیقه شخصی در انتخاب برنده بوده است. مشهدی بیان داشت: تنظیم صورت مجلس کمیسیون مناقصه به صورت جداگانه و انتخاب دو برنده در دو صورت‌جلسه مجزا و ... از دیگر تخلفاتی بود که مشخص شد. مدیر کل بازرسی گلستان بیان داشت: این تخلفات توسط اداره کل بازرسی استان به مسؤولین و اعضای کمیته برگزاری مناقصه اداره کل غله استان گلستان و با پیشنهاد این مرجع مناقصه مذکور، ابطال شد.

ابطال معامله سایپا با گران‌فروشی سازمان خصوصی‌سازی

مجتبی قدیری – این بار خبر قطعی نشدن معامله سایپاست که در صدر رسانه‌ها جا خوش کرده است. معامله ۱۵۸۳ میلیارد تومانی بلوک ۱۸ درصدی سهام شرکت سایپا با توجه به عدم واریز حصه نقدی ۴۷۵ میلیارد تومانی و نیز عدم ارایه‌ی فرم تسویه اتاق پایاپای توسط کارگزار خریدار در موعد مقرر قطعی نشد و این پرونده جهت رسیدگی به کمیسیون تخلفات ارسال شد.

علی صحرایی، مدیر نظارت بر بازار شرکت بورس، عدم قطعیت این معامله را اعلام کرد و گفت: با توجه به عدم ارایه‌ی به موقع فرم خارج از اتاق پایاپای و عدم واریز وجه نقد ۳۰ درصدی معامله به ارزش ۴۵۷ میلیارد تومان، معامله بلوک ۱۸ درصدی سایپا قطعی نیست. وی با بیان این که کارگزار خریدار در مهلت قانونی، ۳۰ روز کاری تا ساعت ۱۵ روز یکشنبه ۱۴ شهریورماه فرصت داشت تا وجه نقد ۳۰ درصدی معامله به ارزش ۴۵۷ میلیارد تومان را واریز کند، گفت: با عدم اجرای این تعهد با این اوصاف پرونده این معامله جهت رسیدگی به کمیسیون تخلفات مربوط به ماده ۳۷ قانون بازار اوراق بهادار (مصوب اول آذرماه ۸۴ مجلس) ارجاع می‌شود. باید یادآور شد یک میلیارد و ۸۷۲ میلیون سهم سایپا معادل ۱۸ درصد، اول تیرماه از سوی سازمان خصوصی‌سازی عرضه شده بود، در نتیجه رقابت چند متقاضی، تکلیف خرید آن به بیستمین روز کاری کشیده شده بود تا این که در ۳۰ تیرماه این بلوک به ارزش هزار و ۵۸۳ میلیارد تومان توسط کارگزاری عمران فارس برای کارکنان سایپا معامله شد. در چنین معامله‌ای با این حجم و اندازه، هر یک تومان افزایش قیمت برابر با ۱۸۱ میلیارد تومان افزایش ارزش معامله بود اما نکته تأمل برانگیز در این موضوع، افزایش ۱۰ تومانی قیمت هر سهم این بلوک در روز آخر می‌باشد که گروه کارکنان سایپا بدون حضور هیچ رقیبی اقدام به انجام آن

نموده است و این همان علامت سؤالی است که باید به آن پاسخ داده شود. به نظر می‌رسد کارگزار این شرکت نیز بی‌تقصیر نبوده و باید جوابگو باشد چرا که افزایش قابل توجه قیمت بلوک (۱۰ تومان برای هر سهم) بدون حضور رقیب هیچ توجیهی ندارد و به نظر می‌رسد کارگزار نباید اقدام به اجرای دستورات می‌کرد. اما واقعاً کارکنان سایپا در روز معامله اسیر جو روانی موجود در بازار شده بودند که به خرید این بلوک با قیمت هر سهم ۸۴۶۰ ریال تن دادند؟ علت افزایش ۱۰ تومانی قیمت هر سهم بلوک، آن هم بدون رقیب در روز آخر معامله چه بود؟ بر این اساس معامله ۱۵۸۳ میلیارد تومانی بلوک ۱۸ درصدی سایپا در حالی قطعیت نیافت که از دیدگاه بعضی از کارشناسان و کارگزاران بورس برخی از رفتارها و حرکات گروه کارکنان سایپا به عنوان خریدار برنده شک برانگیز بوده و جای سؤال دارد. نخست این که این شرکت با چه هدفی و با چه پشتوانه‌ای اقدام به رقابت در این معامله آن هم در قیمت‌های بسیار بالا نموده است؟ به هر حال این شرکت یا به علت نبود ۳۰ درصد حصه نقد که معادل ۴۷۵ میلیارد تومان می‌شود، این معامله را به پایان نبرده است و یا این که نسبت به قیمت بالای آن اعتراض داشته و به همین دلیل این معامله را قطعی نکرده است که در هر دو حالت، حضور در این معامله و رقابت با دیگر خریداران بی‌معنا می‌باشد. از همین رو با توجه به تجربیات گذشته می‌توان حدس زد که این امر چه تأثیری بر بورس داشته و واکنش سرمایه‌گذاران به این موضوع چگونه است. به همین خاطر شاید عکس‌العمل شدید و اندیشیدن تدابیر سنگین مجازاتی برای عاملان این اتفاق از سوی سازمان خصوصی‌سازی به نمایندگانی از دولت که سبب زیر سؤال رفتن بورس و ضرر قابل توجه دولت شده است بتواند آثار باز دارنده خود را در آینده بر جا بگذارد. از سوی دیگر، افزایش بیش از ۳۸۴ میلیارد و ۸۰۰ میلیون تومانی ارزش بازار شرکت سایپا از زمان عرضه بلوک تا به دیروز، خود موجبات ضرر و زیان هنگفت سهامدارانی را به وجود خواهد آورد که اقدام به خرید سهام این شرکت در قیمت‌های بالا نموده و به تبع مثبت بودن جو پیرامونی سهام شرکت‌های خودرویی به انتظار قیمت‌های بالاتر برای سهام سایپا نشسته‌اند.

شایان ذکر است که معامله بلوک ۱۸ درصدی سایپا در حالی روز گذشته با قیمت هر سهم ۸۴۶۰ ریال به قطعیت نرسید که طی همین روز شرکت شاسی‌ساز ایران تعداد ۵۰۹ میلیون و ۶۰۰ هزار سهم سایپا (۴،۹ درصد) را به قیمت پایه هر سهم ۴۸۴۶ ریال به یکی از زیرمجموعه گروه سایپا واگذار کرد تا خریدار بلوک ۱۸ درصدی نسبت به گران بودن بلوک خریداری شده خود اطمینان حاصل کند. به گفته‌ی مهدی عقدایی معاون سازمان خصوصی‌سازی، خریداران این بلوک طی نامه‌ای به سازمان خصوصی‌سازی اعلام کرده‌اند معامله یک میلیارد و ۸۷۲ میلیون سهم سایپا باید به همان قیمت ۴۹۵ تومانی که دو هفته قبل از معامله ۳۰ تیرماه و به نرخ هر سهم ۸۳۶ تومان داد و ستد شده بود قطعی شود، از طرف دیگر این گروه خواهان مهلت سه ماهه برای پرداخت وجه نقد معامله شده‌اند که چنین امکانی به هیچ‌وجه وجود ندارد. عقدایی خاطرنشان کرد: هیأت واگذاری در خصوص عرضه مجدد و قیمت‌گذاری این دو بلوک طی سال جاری تصمیم‌گیری خواهد کرد. این اظهارات در حالی مطرح شد که پیگیری‌ها از شرکت سپرده‌گذاری مرکزی نیز نشان داد به‌رغم نامه درخواست این شرکت به بانک صادر کننده ضمانت‌نامه بانکی در خصوص تمدید این ضمانت، خریداران این بلوک نسبت به تمدید ضمانت‌نامه اقدام نکرده و وجهی را بابت ۳۰ درصد وجه نقد معامله به حساب این شرکت واریز نکرده‌اند. ابطال این واگذاری که همانند ۲۵ واگذاری دیگر سازمان خصوصی‌سازی پرونده آن به کمیسیون تخلفات ارسال شده است، قطعاً آثاری را بر بورس در شرایط فعلی خواهد گذاشت که به نفع هیچ کس نبوده و متضرران اصلی آن نیز سرمایه‌گذاران حقیقی بورس و دولت خواهند بود.

درگوشی

برگزاری دور جدید مناقصات بین‌المللی نفتی آنگولا

آنگولا در حال برنامه‌ریزی برای برگزاری یک مناقصه واگذاری قرارداد توسعه میدان‌های فراساحلی در سال آینده میلادی است.

به گزارش خبرنگار مناقصه‌مزایده، آنیبال سیلوا، معاون وزیر نفت آنگولا گفت: آنگولا پس از چهار سال وقفه، هم اکنون در نظر دارد برای واگذاری قراردادهای توسعه میدان‌های نفتی واقع در بخش فلات قاره خود در سال ۲۰۱۱ یک دور مناقصه جدید برگزار کند.

شرکت دولتی نفت آنگولا (سان آنگول) در ماه گذشته، آمادگی خود را برای توسعه میدان‌های نفتی واقع در آب‌های بسیار عمیق آنگولا که زیر لایه‌های نمکی قرار گرفته است، اعلام کرده بود.

معاون وزیر نفت آنگولا افزود: ما سعی داریم بهترین زمان برای برگزاری مناقصه واگذاری توسعه میدان‌های فراساحلی آنگولا را پیدا کنیم. فکر می‌کنم ما می‌توانیم دور جدید مناقصه‌ها را در سال آینده میلادی برگزار کنیم.

آنگولا که برای کسب مقام نخستین تولیدکننده نفت خام در آفریقا با نیجریه در رقابت است، دور نهایی مناقصه واگذاری میدان‌های نفتی واقع در بخش‌های فلات قاره را در سال ۲۰۰۸ (پیش از انتخابات عمومی پس از جنگ‌های داخلی) به حال تعلیق در آورد. آخرین مناقصه در سال ۲۰۰۷ برگزار شد.

سیلوا اظهار داشت: انتظار می‌رود دور جدید مناقصه‌ها در سال آینده برگزار شود، هم اکنون با کشف میدان‌های جدید در زیر لایه‌های نمکی برزیل، ما سعی داریم سیاست‌های این کشور برای واگذاری بلوک‌های نفتی واقع در لایه‌های نمکی یا دیگر بلوک‌ها را بررسی کنیم، اما هم‌چنان در این‌باره تصمیمی گرفته نشده است.

نکته

آغاز دور جدید مناقصه‌های نفت و گاز الجزایر

الجزایر دور جدید مناقصه واگذاری قرارداد ۱۰ میدان نفت و گاز خود را از پنجشنبه گذشته (۱۱ شهریورماه) آغاز کرد.

به گزارش خبرنگار مناقصه‌مزایده، هدف از برگزاری این مرحله از مناقصه‌ها بررسی علاقه‌مندی شرکت‌های بین‌المللی در توسعه پروژه‌های نفتی این کشور است.

در دو دور مناقصه‌های پیشین الجزایر، برای بسیاری از قراردادهای توسعه میدان‌های نفت و گاز این کشور پیشنهادی ارایه نشد و شرکت‌های نفتی بین‌المللی اعلام کردند که شرایط مالی قراردادها برای آن‌ها جذاب نبوده است.

اداره دولتی برگزارکننده مناقصه‌های نفت و گاز الجزایر (ای.ال.ان.ای.اف.تی) در بیانیه‌ای اعلام کرد: شرکت‌های نفتی بین‌المللی برای حضور در دور جدید مناقصه نفت و گاز الجزایر باید پیشنهادهای خود را تا سوم مارس (۱۲ اسفندماه) سال آینده میلادی ارایه دهند.

بر اساس این بیانیه که در پایگاه اینترنتی وزارت انرژی و معادن الجزایر منتشر شده است، قراردادهای میدان‌های نفت و گاز واگذار شده در دور جدید مناقصه الجزایر از لحاظ میزان منابع، قابلیت بالایی دارند.

از ۱۰ قرارداد نفت و گاز که در این دور از مناقصه‌ها واگذار شده است، هشت قرارداد جدید هستند و شامل قراردادهای دو دور پیشین نبوده‌اند.

این دور از مناقصه‌های نفت و گاز الجزایر، شامل توسعه سه میدان در حوزه «ایلیزی» واقع در نزدیکی مرز الجزایر با لیبی واقع شده است، جایی که دو شرکت انگلیسی "بی.پی" و شرکت ایرلندی پترو سلتیک از تجاری بودن منابع کشف شده در این حوزه خبر داده‌اند.

این نخستین دور از مناقصه‌های نفت و گاز الجزایر است که پس از برکناری شکیب خلیل، وزیر انرژی و معادن پیشین الجزایر، برگزار می‌شود. هم اکنون یوسف یوسفی در این سمت انجام وظیفه می‌کند.

الجزایر در دور قبلی مناقصه‌های نفت و گاز خود تنها موفق شد سه قرارداد از ۱۰ قرارداد به مناقصه گذاشته شده را اعطا کند. چند مدیر اجرایی شرکت‌های نفتی بین‌المللی اعلام کردند که شرایط مالی قراردادها برای شرکت‌ها جذاب نبوده است، هم‌چنین در دور نخست از ۱۶ قرارداد واگذار شده تنها ۴ قرارداد به شرکت‌های بین‌المللی واگذار شد.

یوسف یوسفی هنوز درباره ایجاد تغییر در شرایط دور جدید مناقصه واگذاری قراردادهای نفت و گاز الجزایر اظهار نظری نکرده است.

برخی از تحلیلگران اعلام می‌کنند: در صورتی که الجزایر هر چه سریع‌تر از حضور شرکت‌های خارجی در پروژه‌های انرژی خود بهره نگیرد، صنعت نفت و گاز این کشور با مخاطره جدی روبه‌رو می‌شود.

از شرکت‌های فعال در بخش‌های نفت و گاز الجزایری می‌توان به شرکت فرانسوی توتال، گازپروم روسیه، آنادارکو آمریکا، انی ایتالیا و رپسول اسپانیا اشاره کرد.

الجزایر پنجمین تولیدکننده و چهارمین صادرکننده گاز طبیعی و سیزدهمین تولیدکننده و نهمین صادرکننده نفت خام در جهان و نیز عضو سازمان کشورهای صادرکننده نفت (اوپک) است.

بهارستان

هزار و یک شب تدوین لایحه برنامه پنجم توسعه

رامین شاهی – تدوین لایحه پنجم توسعه کشور به دلیل مشکلات خاص زمانی پیش آمده در سال گذشته، عملیاتی نشد و از این رو طبق تأیید و توافق نمایندگان مجلس و دولت مقرر شد با تمدید یکساله برنامه چهارم توسعه، با فراغ بال، مجدداً برنامه پنجم در سال ۱۳۸۹ مورد بررسی قرار گیرد. علی‌رغم این که تدوین این لایحه بعد از ماه‌ها بررسی در کمیسیون تلفیق، مراحل پایانی خود را پشت سر می‌گذارد تا در معرض رأی نمایندگان در صحن علنی مجلس قرار بگیرد، لیکن به دلیل اختلافات جاری بین دولت و مجلس این موضوع عملاً به یک پروسه تبدیل گشته است. در این بین مسأله استرداد لایحه برنامه پنجم توسعه از سوی دولت کاملاً جدی شده و نمایندگان مجلس را به تکاپو برای حل این موضوع وا داشته است.

در حالی که بحث درخواست استرداد لایحه برنامه پنجم از سوی دولت مطرح گردید، نمایندگان عضو کمیسیون تلفیق در اولین گام پس از مواجهه با درخواست استرداد لایحه برنامه پنجم از سوی دولت به دیدار رییس‌جمهور رفتند تا بعد از شنیدن دلایل رییس دستگاه اجرایی کشور، خود این مسأله را مورد بررسی قرار دهند. هر چند از نظر آیین‌نامه داخلی مجلس چون کلیات این لایحه رأی نیاورد، قابل استرداد است.

از سوی دیگر، ایرج ندیمی مشاور معاون پارلمانی رییس‌جمهور در مورد ارسال نامه دولت به مجلس جهت استرداد لایحه برنامه پنجم گفته است: از نظر آیین‌نامه داخلی مجلس چون کلیات این لایحه رأی نیاورد، قابل استرداد است و نیازی به رأی‌گیری ندارد.

وی با بیان این که در حال حاضر هیأت رییسه کمیسیون تلفیق با آقای رییس‌جمهور در این‌باره مذاکره می‌کنند، می‌افزاید: در این رابطه هنوز نامه‌ای اعلام وصول نشده است.

در این راستا باید اشاره کرد که بیش از ۹۰ درصد تغییرات با هماهنگی دولت و معاونت نظارت راهبردی رییس‌جمهور صورت پذیرفته است.

این در حالی است که جواد آرین‌منش، عضو کمیسیون تلفیق برنامه پنجم با تأیید ارسال نامه تقاضای استرداد لایحه برنامه پنجم از سوی رییس‌جمهور به رییس مجلس، اعلام کرده است که قرار بود هیأت رییسه کمیسیون تلفیق در این‌باره دیداری با رییس‌جمهور داشته باشد.

محمدجواد آرین‌منش می‌افزاید که

نهایتاً قرار شد آقایان ابوترابی و عبداللهی به نمایندگی از هیأت رییسه تلفیق، در این زمینه با رییس‌جمهور دیدار کنند که در حال حاضر این دیدار در دفتر ریاست جمهوری در حال برگزاری است.

وی یادآور می‌شود: ما کاملاً تغییرات صورت گرفته در لایحه برنامه پنجم در کمیسیون تلفیق را مثبت ارزیابی می‌کنیم. ضمن این که بیش از ۹۰ درصد این تغییرات با هماهنگی کامل دولت و معاونت نظارت راهبردی رییس‌جمهور صورت گرفته و در اغلب موارد نظر دولت لحاظ شده است. ما معتقدیم تغییرات در لایحه باید به مفهوم ارتقای کیفی آن تلقی شود و این گونه نیست که تغییرات لایحه ایراداتی به دنبال داشته باشد؛ به طوری که در برخی موارد و تغییرات صورت گرفته، پیشنهاداتی از سوی نمایندگان مبنی بر بازگشت به لایحه دولت داده می‌شد که معاونت راهبردی رییس‌جمهور با آن موافق نبود؛ چرا که معتقد بودند اصلاحات صورت گرفته کیفیت برنامه را ارتقا بخشیده است.

این عضو کمیسیون تلفیق تصریح می‌کند: به هر حال وظیفه این کمیسیون بررسی مفاد این لایحه، ارایه‌ی پیشنهادات نمایندگان، بررسی پیشنهادات و راهکارها و اعمال اصلاحاتی است که لازم به نظر می‌رسد.

آرین‌منش دلیل تقاضای استرداد لایحه برنامه پنجم را تغییرات صورت گرفته در کمیسیون تلفیق عنوان کرده و می‌افزاید: در برخی موارد، تغییراتی داده شده که مورد توافق دولت نبوده و رأیی که اعضای تلفیق داده‌اند در برخی موارد نظر دولت را تدمین نکرده است اما این کاملاً طبیعی است و قرار نیست همه موارد ۱۰۰ درصد مطابق با لایحه دولت تصویب شود؛ چرا که اگر این گونه بود، نظرات کمیسیون تلفیق و بحث‌ها و گفت‌وگوها ضرورتی نداشت.

در این بین یک عضو فراکسیون اصولگرایان مجلس شورای اسلامی می‌گوید: با توجه به این که کارهای کارشناسی زیادی بر روی لایحه برنامه پنجم توسعه انجام شده و استرداد آن توسط دولت تبعات منفی زیادی دارد ولی اسماعیلی با اشاره به طرح بحث‌هایی مبنی بر درخواست دولت از مجلس برای استرداد لایحه برنامه پنجم توسعه اعلام داشته که باید هر طور شده است دولت را از این کار منصرف کنیم و بحث استرداد به کلی منتفی شود.

وی با بیان این که قرار است مجلس به زودی جلسه‌ای را در این راستا بررسی کند، در عین حال یادآور شد که امروز سه‌شنبه، فعالیت‌های کمیسیون تلفیق بر روی لایحه برنامه پنجم توسعه تمام می‌شود که با این اوصاف پیش از این باید جلسه‌ای در این راستا برای پشیمان کردن دولت از این کار برگزار کنیم.

اسماعیلی یکی از دلایل احتمالی درخواست استرداد لایحه برنامه پنجم از سوی دولت را تغییرات گسترده بر روی این لایحه در مجلس عنوان کرده و اعلام داشته که البته باید بررسی کنیم که چقدر این اقدام دولت قانونی است.

اسماعیلی اظهار امیدواری می‌کند که بحث استرداد لایحه از سوی دولت هر چه زودتر منتفی شود.

در این راستا، عضو هیأت رییسه مجلس شورای اسلامی اظهار داشته که درخواست استرداد لایحه برنامه پنجم توسعه از سوی دولت در جلسه مشترک هیأت رییسه کمیسیون تلفیق با رییس‌جمهور بررسی می‌شود.

در ادامه، جهانبخش محبی‌نیا نماینده میاندوآب در حاشیه جلسه علنی مجلس از جلسه مشترک هیأت رییسه کمیسیون تلفیق برنامه پنجم با محمود احمدی‌نژاد، رییس‌جمهور خبر داده و افزوده است که این جلسه به منظور بررسی استرداد لایحه برنامه پنجم توسعه برگزار خواهد شد.

به هر جهت همه این اظهارات، نشان از تلاش نمایندگان دولت و مجلس برای حل باقی‌مانده اختلافات می‌باشد، لذا امید است با بررسی و یافتن راه‌حل میانه و منصفانه از سوی دو طرف، شاهد پایان هر چه زودتر تدوین برنامه پنجم بوده و این ماراتن هزار و یک شب به پایان برسد.

نگاه

در جلسه علنی هفته جاری مجلس

وزیر اقتصاد قاضی‌پور را قانع کرد

در جلسه علنی روز یکشنبه هفته جاری مجلس شورای اسلامی، سیدشمس‌الدین حسینی وزیر اقتصاد و دارایی موفق شد، قاضی‌پور نماینده ارومیه را در خصوص ضبط ودیعه اپراتور سوم شرکت مخابرات با تأمین اتصالات قانع کند.

سؤال ملی نادر قاضی‌پور نماینده ارومیه از وزیر امور اقتصادی و دارایی در خصوص ضبط ودیعه اپراتور سوم شرکت مخابرات با تأمین اتصال و این که چرا ذی‌حساب به موقع اقدام به ضبط نکرده است و شرکت اتصالات امارات متحده موفق شده اسناد وثیقه را خارج کند، در دستور کار این هفته مجلس قرار گرفته بود.

گفتنی است؛ این سؤال پیش از این در کمیسیون اقتصادی مطرح شده بود که به دلیل قانع نشدن نماینده سؤال‌کننده از پاسخ‌های وزیر در جلسه روز یکشنبه مجلس مطرح شد.

بر اساس گزارش کمیسیون، قاضی‌پور در کمیسیون اعلام کرده بود که در مزایده اپراتور سوم تلفن همراه که شرکت اتصالات امارات متحده برنده آن بوده و به تعهدات خود عمل نکرده است، باید سپرده شرکت در مزایده مذکور ضبط شود.

وزیر اقتصاد نیز در پاسخ به سؤال قاضی‌پور در کمیسیون اعلام کرده که ذی‌حساب، زیر نظر رییس دستگاه اجرایی کار می‌کند. آیا تاکنون مکاتبه‌ای مبنی بر تخلف ذی‌حساب انجام گرفته است؟

وی هم‌چنین در این کمیسیون اعلام کرده که آیا ذی‌حساب بدون دستور بالاترین مقام اجرایی می‌تواند وثیقه را ضبط کند. اگر به او گفته شده و او تخلف کرده حرف شما صحیح است.

گفتنی است؛ در این کمیسیون مقرر شده که موضوع از سوی قاضی‌پور به دیوان محاسبات کشور ارجاع و در صورت نظر این دیوان مبنی بر تخلف، کمیسیون سؤال را به جلسه علنی ارسال کند.

سیدشمس الدین حسینی وزیر اقتصاد و دارایی با حضور در جلسه روز یکشنبه مجلس در پاسخ به این سؤال اظهار داشت: ذی‌حساب مطابق قانون محاسبات عمومی دارای وظایفی است که در قبال آن‌ها باید پاسخ‌گو باشد.

وی افزود: سؤال اصلی این است که آیا ضبط یا توقیف ضمانت‌نامه به عهده ذی‌حساب است یا خیر که پاسخ منفی است.

وزیر اقتصاد یادآور شد: این که ضمانت بخواهد ضبط شود دلایلی دارد که با دستور دستگاه اجرایی باید صورت بگیرد.

آگهستان

با موضوع اختصاص بودجه به مترو برگزار شد

نشست مشترک نمایندگان تهران با شهردار تهران

نشست مشترک مجمع نمایندگان شهر تهران با قالیباف و رویانیان با موضوع اختصاص بودجه به مترو، برگزار شد.

اسماعیل کوثری عضو مجمع نمایندگان تهران در مجلس هشتم درباره جلسه این مجمع با شهردار تهران اظهار داشت: در این جلسه درباره موضوع اختصاص بودجه مترو و اقدامات شهرداری تهران در این زمینه و پیگیری‌های دولت بحث و تبادل نظر شد.

وی خاطرنشان کرد که در این جلسه قرار شد که نمایندگان کمک کنند تا این نوع بودجه‌ها به موقع از سوی دولت در اختیار شهرداری قرار بگیرد.

عضو مجمع نمایندگان تهران در مجلس هم‌چنین گفت که در جلسه مذکور مقرر شد شهرداری تهران در زمینه‌ی کاهش مدت زمان حضور قطارها در ایستگاه‌های مترو تلاش کند و رویانیان که از طرف دولت در این جلسه حضور داشت نیز اعلام کرد، دولت به تسریع در تأمین واگن‌های مترو و فعال‌تر شدن خطوط کمک خواهد کرد.

کوثری افزود: آقای قالیباف هم در این جلسه نیازها، مسایل و مشکلات متروی تهران را بیان کرد و خواستار اختصاص بودجه قانونی شرکت قطار شهری تهران و حومه شد. وی در پایان خاطرنشان کرد: در این جلسه علاوه بر آقایان قالیباف و رویانیان، نمایندگانی از وزارت کشور نیز حضور داشتند.

قابلیت قطعه‌سازی حداقل ۵۰ درصد در استان خوزستان

عضو هیأت رییسه کمیسیون صنایع و معادن مجلس با اشاره به مصوبه دولت مبنی بر ایجاد خط تولید خودرو در خوزستان گفت: با توجه به این که ورود بخش خصوصی همراه با برخی مشکلات است، تلاش ما دولتی کردن کامل پروژه خط تولید خودرو در خوزستان است.

سیدشریف حسینی با بیان این مطلب که این پروژه از مصوبات دور دوم سفر هیأت دولت به خوزستان است، افزود: در این مصوبه به مشارکت بخش خصوصی اشاره شده ولی ما درصددیم تا این پروژه بزرگ به صورت کاملاً دولتی اجرا شود.

وی خاطرنشان کرد: در نشستی که چند وقت پیش با رییس‌جمهور در این زمینه برگزار شد، ما درخواست خود را برای دولتی کردن این پروژه به صورت مکتوب ارایه دادیم و در حال حاضر نیز منتظر جواب هستیم.

حسینی ادامه داد: اگر با دولتی شدن کامل این پروژه موافقت شد، اقدامات اولیه برای اجرای آن آغاز می‌شود، در غیر این صورت باید به دنبال یک سرمایه‌گذار خصوصی قوی باشیم تا این پروژه با مشارکت ۴۰ درصدی بخش دولتی و ۶۰ درصدی بخش خصوصی انجام شود.

عضو هیأت کمیسیون صنایع و معادن یادآور شد: با همت استاندار خوزستان، ۸۰ هکتار زمین در مسیر آزادراه خلیج فارس (اهواز - بندر امام) برای آغاز عملیات اجرایی این پروژه در نظر گرفته شده است.

وی هم‌چنین در خصوص توانایی خوزستان در تولید قطعات خودرو اظهار کرد: با تغییر برخی از خطوط، توانایی ۵۰ تا ۶۰ درصد تولید قطعات با کیفیت در استان وجود دارد.

حسینی تصریح کرد: از آن‌جایی که ما با آغاز عملیات اجرایی این پروژه به دنبال ایجاد اشتغال هستیم، تلاش خواهیم کرد تا ۴۰ تا ۵۰ درصد باقی‌مانده قطعات نیز در خود منطقه تولید شود، در غیر این صورت نیاز به قطعه از دیگر نقاط کشور تأمین خواهد شد.

وی در پاسخ به این پرسش که با توجه به این که این پروژه از مصوبات دور دوم سفر هیأت دولت به استان است، پس چرا تاکنون اجرایی نشده بیان کرد: بسیاری از پروژه‌های بزرگ هنوز اجرایی نشده‌اند، زیرا چنین پروژه‌هایی اعتبارات ویژه‌ای می‌خواهند و مسؤولان باید در این زمینه پیگیر شوند.

نماینده مردم اهواز در خانه ملت با اشاره به این که طرح توجیه اقتصادی این پروژه در حال انجام است، گفت: این پروژه یک پروسه بلندمدت است و در حال حاضر به دنبال مشخص کردن دولتی یا خصوصی بودن آن هستیم. تاکنون میزان اعتبار این پروژه مشخص نشده است.

www.monaqeseh.ir
ISSN 2008-4129
مناقصه مزایده
روزهای فرد اولین و جامع‌ترین نشریه اختصاصی مناقصات و مزایدات کشور

نشانی: تهران، خیابان مطهری بعداز چهارراه سهروردی، پلاک ۸۴، طبقه ۳، واحد ۸
گستره توزیع: سراسر ایران
تلفکس: ۷۷۶۴۳۴۹۱ و ۸۸۴۷۵۷۹۰-۲
مستقیم مدیر اجرایی: ۰۹۱۲۲۵۴۲۴۳۸
رایانگار:
emonaqeseh@gmail.com
mozayedeh@gmail.com

سازمان آگهی‌ها: ۷۷۶۴۳۴۹۱ داخلی ۱۰۳-۱۰۳-۰۹۱۲۶۷۵۷۵۱۳
رایانگار بازرگانی: monaqeseh1@gmail.com
رایانگار تحریریه: emonaqeseh1@gmail.com
توزیع: موسسه شهرستان‌های ایران
تلفن: ۸-۸۸۳۲۲۹۰۰۶
لیتوگرافی و چاپ: کارو کارگر

صاحب امتیاز و مدیر مسؤول: جلیل قنادزاده
«زیر نظر شورای سردبیری»
مدیر اجرایی: علی قره‌داغلی
مدیر بازرگانی: مریم عسگری
مدیر هنری: آرش روشنگر

نیوش — طاهره طرقی

ساقی بیار باده که ماه صیام رفت
در ده قدح که موسم ناموس و نام رفت

عید فطر، عید پایان یافتن رمضان نیست. عید بر آمدن انسانی نو از خاکسترهای خویشتن خویش است. پیشاپیش عید فطر بر شما عزیزان مبارک باد.

سال ششم ■ شماره ۵۰۱ ■ سه شنبه ۱۶ شهریور ۱۳۸۹ ■ ۲۷ رمضان ۱۴۳۱ ■ 7 Sept 2010

چاپ مقالات و نظرات در این نشریه به معنای تأیید یا رد آن مطالب نبوده و مناقصه مزایده دارای مشی مستقل خود می‌باشد.

اقتصاد و میوه

ایران، دومین کشور صادرکننده انجیر در دنیا

ناصر بهزادفر – انجیر میوه‌ای قرآنی و نام علمی آن فیکوس می‌باشد. درخت انجیر از خانواده moracee و دارای ۶۰۰ گونه است که بیش‌تر زینتی یا وحشی هستند.

انجیر در قرآن

انجیر میوه‌ای گرانقدر و با ارزش می‌باشد و در سوره تین، آیه ۱ خداوند به آن قسم خورده است (قسم به انجیر و زیتون).

شواهدی در تحقیقات باستان‌شناسی نشان می‌دهد که این درخت ۱۱ هزار سال پیش کشت می‌شده است. انجیر در نزد یونانیان مقدس و محترم بوده است و آنان صادرات انجیر را ممنوع اعلام کرده بودند. هومر، هرودوس و افلاطون به آن اشاره کرده و آن را ستوده بودند. انجیر توسط میسیونرهای مسیحی به آمریکا برده شد و در آن‌جا کاشت آن رونق گرفت.

گیاه‌شناسی انجیر

انجیر گیاهی تک پایه یعنی دارای نر و مادگی یکجا است. گل‌های انجیر به مقدار زیادی در داخل زایده‌ای که آن را به عنوان میوه انجیر می‌شناسیم، قرار گرفته است. گل‌های نر در داخل این زایده حامل دانه گرده هستند و در کنار و به طرف خارج واقع شده‌اند و گل‌های ماده که حامل تخمدان هستند، در صورت تلقیح شدن حامل بذر خواهند بود و در وسط صفحه قرار دارند. تلقیح گل‌های ماده انجیر به وسیله حشرات مختلف که مهم‌ترین آن‌ها حشره‌ای بسیار کوچک از خانواده کالسیدیده می‌باشند، انجام می‌گیرد.

درخت انجیر به گرمای زیاد مقاوم ولی نسبت به سرما به ویژه در دوران جوانی حساس است. گرما و رطوبت موجب تأثیر در کیفیت انجیر می‌شود. انجیرهایی که برای کنسرو شیرینی‌پزی مصرف می‌شود در هوای مرطوب محصول مرغوب‌تری می‌دهد و میوه انجیری که در هوای خشک و نسبتاً گرم رشد می‌کند، برای تهیه انجیر خشک مرغوب‌تر خواهند بود.

درخت انجیر در انواع مختلف خاک از شنی سبک تا رسی سخت به عمل می‌آید. بهترین خاک برای کاشت این درخت خاک لیمونی است البته در این نوع خاک‌ها میوه انجیر به علت رشد زیاد شاخ و برگ دو یا سه سال به تأخیر می‌افتد. درخت انجیر را با انواع روش‌های مختلف می‌توان تکثیر کرد. در ازدیاد به روش بذر هیچ‌گاه درخت جدید شبیه به پایه مادری نخواهد بود. برای ازدیاد درخت انجیر جهت ایجاد باغ فقط از روش‌های غیر جنسی استفاده می‌شود. روش‌های غیر جنسی متداول که در این رابطه به کار می‌روند عبارتند از قلمه، پاجوش، خوابانده شاخه و پیوند. روش قلمه بیش‌ترین کاربرد را در تکثیر انجیر دارد. برای این منظور از درخت سالم و قوی، شاخه رسیده انتخاب و تهیه می‌شود.

خواص غذایی و دارویی

در ۱۰۰ گرم انجیر رسیده و تازه مواد زیر موجود است: انرژی ۸۰ کالری، مواد قندی ۴ گرم، پروتئین ۵/۱ گرم، چربی ۵ گرم، کلسیم ۲۰ گرم، فسفر ۵۵ میلی‌گرم، سدیم ۳۵ میلی‌گرم، پتاسیم ۶۵ میلی‌گرم، ویتامین A ۸۰ واحد، ویتامین B1 ۲ میلی‌گرم، ویتامین B3 ۷ میلی‌گرم، ویتامین ث ۲ میلی‌گرم.

انجیر منبعی از فیبرهای غذایی است. لینگین، یک نوع فیبر غذایی غیر محلول است که به مقدار زیاد در انجیر وجود دارد. در برگ‌های انجیر حدود ۶ درصد مواد تلخی مانند فیکوسین و برگاپتین و کوسایدارو تین وجود دارد. شیره سفید انجیر سمی و کشنده‌ی سلول‌هاست. خصوصیات ممتاز این میوه به‌گونه‌ای است که در کلام معصومین (ع) نیز به آن اشاره شده است.

از پیامبر گرامی (ص) نقل شده است که بعد از تقدیم سینی انجیر به ایشان، فرموده بودند: بخورید، چرا که اگر بنا بود بگویم میوه‌ای از بهشت است همین میوه را می‌گفتم زیرا میوه‌ای است بدون هسته. آن را بخورید زیرا بواسیر را ریشه‌کن می‌سازد و برای نقرس سودمند است. انجیر قوای جنسی را زیاد می‌کند و رطوبت و سردی را که موجب ضعف نیروی آمیزش است برطرف می‌نماید.

حضرت علی (ع) فرمودند: خوردن انجیر برای شما لازم است زیرا انجیر برای باد قولنج مفید است. در روز از آن زیاد بخورید ولی در شب کم بخورید.

حضرت امام محمد باقر (ع) فرمودند: بر کبد «حزقیل» پیامبر زخمی ظاهر شد که او را آزار می‌داد. خداوند به او وحی کرد که شیره انجیر را بگیر و بر سینه خود بمال، وی نیز این کار را انجام داد و بهبود یافت.

حضرت امام رضا (ع) فرمودند: انجیر بوی بد دهان را از بین می‌برد، استخوان را محکم می‌سازد، باعث رویش مو می‌شود، درد را بر طرف می‌کند و با وجود انجیر به دارو نیازی نیست.

خواص غذایی انجیر

از انجیر می‌توان در رژیم‌های غذایی خاص مثل رژیم کم چربی، کم سدیم، پر فیبر، کاهش وزن و دیابتی استفاده کرد. انجیر کلسترول بسیار کمی دارد. هر عدد انجیر ۲۰ درصد نیاز روزانه فیبر بدن را تأمین می‌کند. ۱/۵ عدد انجیر خشک معادل ۱۵ گرم کربوهیدرات است. انجیر دارای بیش‌ترین مقادیر املاح در میان میوه‌هاست. ۴۰ گرم انجیر تازه دارای ۲۴۴ میلی‌گرم پتاسیم (۷ درصد نیاز روزانه)، ۵۳ میلی‌گرم کلسیم (۶ درصد نیاز روزانه)، ۱/۲ میلی‌گرم آهن (۶ درصد نیاز روزانه) می‌باشد.

انجیر در طب سنتی ایران

انجیر از نظر طب سنتی ایران گرم و تر است. برخی از خواص انجیر را چنین برشمرده‌اند:

انجیر بر یبوست تأثیر دارد و از بهترین میوه‌ها برای تمیز کردن روده بزرگ است. تقویت‌کننده کبد است. تعریق را زیاد می‌کند. حرارت بدن را کاهش می‌دهد. برای درمان سوء هاضمه و شکم درد مفید است.

مؤثر در معالجه بیماری‌های پوستی است. در درمان سرطان مؤثر است. مخلوط شیر سویا و انجیر چاق‌کننده است. جوشانده انجیر خشک برای درمان التهاب مجاری دستگاه تنفسی، کلیه، ذات‌الریه، ذات‌الجنب، سرخک، مخملک و آبله به کار می‌رود.

جوشانده غلیظ انجیر خشک برای رفع سرماخوردگی مفید است و جوشانده انجیر خشک در شیر برای درمان آنژین، ورم لثه و ورم مخاط دهان نیز مؤثر است. برای درمان سیاه سرفه، برونشیت و ذات‌الریه از قهوه انجیر (پودر انجیر بوداده) استفاده می‌کنند. سوپ انجیر (مخلوط پخته شده انجیر نارس با گوشت) مقوی است.

۶ عدد انجیر قاچ شده که در آب نیمه گرم خیسانده شده باشد و صبح قبل از خوردن صبحانه میل شود، برای درمان یبوست و ورم طحال و پروستات مؤثر است.

انجیر برای درمان سرفه، تنگی نفس، درد سینه و خشکی مری و ریه و قفسه سینه به کار می‌رود.

برای برطرف کردن تأثیر سم و زهر، انجیر باید به همراه گردو استفاده شود. برای بدن‌های ضعیف خوردن انجیر به همراه بادام و پسته بهترین تنقلات است. برای درمان سرفه و خشونت سینه از دم کرده انجیر با شنبلیله استفاده می‌کنند. خمیر انجیر پخته و روغن موم ذوب شده در روغن کنجد با بادام مرهم مفیدی برای ترکیدگی پوست در اثر سرماست.

اقتصاد انجیر

انجیر میوه‌ای باارزش برای زمینیان است و در بسیاری از نقاط جهان وجود دارد.

انواع انجیر

انجیر به دو صورت خشک و تر در بازار موجود است. از نظر رنگ، انجیر دارای رنگ‌های سیاه، زرد یا سفید است و انواع انجیر بدین گونه می‌باشد.

انجیر آدریاتیک: رنگ آن سیر کم‌رنگ مایل به زرد و درون آن قرمزرنگ است. به شیرینی انواع دیگر نیست و طعم خشک آن مطبوع است.

انجیر قهوه‌ای: طعم شیرینی دارد و پر آب است به هر دو صورت خشک و تازه مصرف می‌شود.

انجیر کالی میرنا: بزرگ و کم آب و دارای پوستی سبز و ضخیم و درون آن سفید است. اکثراً به صورت خشک مصرف می‌شود.

انجیر CELESTE: کوچک و متوسط و پوست آن بنفش و شیرین و پر آب است و به دو صورت خشک و تازه مصرف می‌شود.

انجیر KODATA: به اندازه متوسط و با رنگ زرد و سبز و پوست ضخیم و شیرین است. کمی دانه دارد و به صورت خشک و تازه مصرف می‌شود.

انجیر MISSION: به رنگ بنفش پررنگ با درون قرمز، خوشمزه و آبدار است. بافت آن سفت و قابل جویدن است. به صورت تازه و خشک مصرف می‌شود.

انجیر با خواص شگفت‌انگیز خود باید در گستره‌های بسیار وسیع‌تری تولید و عرضه می‌شد. هم اکنون ایران، دومین کشور صادرکننده انجیر در دنیاست. انجیر میوه‌ای حساس است که به سرعت آسیب می‌بیند به این سبب بالغ بر ۸۵ درصد انجیر به صورت خشک مصرف می‌شود. استان فارس بزرگ‌ترین قطب تولید انجیر ایران با ۴۰۰۰۰ تن و شهرستان استهبان مهم‌ترین منطقه تولید انجیر در ایران و جهان است. ۲۵۰۰۰۰۰ اصله درخت انجیر و تولید ۲۰۰۰۰ تن محصول این شهر را به مرکز انجیر دنیا نموده است. در ایران ارقام صادراتی مورد توجه و کیفیت مناسب مشتریان است. متأسفانه به علت مشکلات بسته‌بندی و بازاریابی تنها چند درصد از محصول انجیر در بسته‌بندی کم‌تر از یک کیلوگرم صادر می‌شود و بیش‌تر محصول در ظروف و بسته‌بندی‌های ۱۰ کیلوگرمی صادر می‌گردد. شرکت‌های خارجی با خرید بسته‌های بزرگ انجیر ایران آن را در بسته‌بندی‌ها کوچک و زیبا به بازار مصرف عرضه می‌کنند.

مبارزه با کنه انجیر، عملیات شخم بهاره با استفاده از گاوآهن مرکب، آبیاری کمکی در زمستان و مالچ‌پاشی در سایه‌انداز درختان انجیر از روش‌های مفیدی هستند که می‌توانند به تولید بهتر محصول انجیر کمک کنند. انجیر نیازمند طرحی نوین برای توسعه و گسترش وسیع در چشم‌انداز کشاورزی ایران است. محصولات متنوعی که با این میوه تهیه می‌شود هم‌چون شربت انجیر، مسقطی انجیر، کلوچه انجیر، مارمالاد انجیر و بسیاری از مواد غذایی دیگر با کمک نوآوران و بخش‌های علمی و صنعتی کشور می‌توانند به توسعه باغات انجیر کمک کنند. ارزش‌های این مائده الهی فراوان و برکت و ارزش‌های اقتصاد این میوه پایدار و برای توسعه ایران فردا مؤثر خواهند بود. ایران با تولید و عرضه این میوه حیرت‌انگیز کام جهانیان را شیرین و خواص متعدد و ارزش‌های فراوان آن را عرضه خواهد کرد. انجیر میوه‌ای دل‌انگیز و نشانه‌ای از بهشت و ابزاری برای توسعه کشاورزی ایران به انتظار جهشی بلند برای توسعه خواهد بود.

منابع:
تبیان، ایرتب، شرکت توسعه فناوری اطلاعات نیاز، سایت داروسازی اسوه، خبرگزاری کشاورزی ایران، سایت اینترنت کالا
پارس پردازش، سایت گروه متا آرشیو، گروه سلامت سیمرغ، پرتال فرهنگی نور، سایت پزشکان ایران

رسول آذرگون

مناقصه احداث سیستم آبیاری قطره‌ای

احداث سیستم آبیاری قطره‌ای شرکت مجتمع کشاورزی ابراهیم‌آباد به مناقصه گذاشته شد.

به گزارش خبرنگار مناقصه‌مزایده، شرکت مجتمع کشاورزی ابراهیم‌آباد (سهامی خاص) در نظر دارد نسبت به احداث سیستم آبیاری قطره‌ای در سطح ۲۷۰ هکتار از اراضی زراعی خود را با سیستم طراحی شده و مشخصات ذکر شده در دفترچه موجود در شرکت از طریق مناقصه عمومی به انجام برساند.

شرایط حضور در این مناقصه داشتن حداقل ضمانت ۱۰ ساله برای لوله‌های ۱۶ میلی‌متری به بالا، مورد تأیید بودن شرکت توسط جهاد کشاورزی استان، استفاده از لوازم درجه یک و استاندارد و داشتن بیمه‌نامه برای کلیه لوازم می‌باشد.

بنا بر این گزارش، متقاضیان جهت بازدید و دریافت برگ شرایط مناقصه می‌توانند به آدرس: کیلومتر ۹۵ جاده سیرجان به حاجی‌آباد، فرعی چپ، کیلومتر ۳۵ دهستان وکیل‌آباد مراجعه کرده و یا جهت کسب اطلاعات بیش‌تر با شماره تلفن‌های ۰۱۱۵ و ۰۱۳۵-۰۳۴۷۴۷۴ و فاکس ۰۱۲۵-۰۳۴۷۴۷۴ تماس حاصل کنند.

دوست می‌دارمت...

تو خود
چشمه صد غزل در منی
بگو
با کدامین غزل آرمت؟
تو باشی
غم از جان و دل می‌رود
بگو
بر کدامین غمم بارمت؟
تو همچون گلی
خانه‌ام همچو باغ
شود تا که در
باغ خود کارمت؟
تو دانی،
خدا داند و عامی
که از جان و دل
دوست می‌دارمت...

افق

اولویت اجناس داخلی نسبت به اجناس خارجی در مناقصات ایندیانا

تاریخچه

سرخپوستان پالئو اولین انسان‌هایی بودند که در منطقه ایندیانا زندگی کردند. آنان بعد از ذوب یخچال‌های ایجاد شده در عصر یخبندان به این منطقه وارد شدند و همه مایحتاج زندگی خود را از طریق شکار تأمین می‌کردند. آنان از سنگ، ابزارهای زیادی هم‌چون چاقو، قاشق، ظروف و ... ساختند. دوران باستان تقریباً در ۱۵۰۰ سال قبل از میلاد مسیح پایان یافت و بعد از آن، دوره جنگل در منطقه ایندیانا شروع شد که با آغاز این دوره، فرهنگ‌های جدیدی پدیدار شدند و سرامیک و سفال در این عصر کاربرد زیادی پیدا کرد. دوره جنگل نیز در حدود هزار سال پس از میلاد مسیح پایان پذیرفت و جای خود را به دوره می‌سی‌سی‌پی داد که از ۱۰۰۰ تا ۱۶۵۰ سال بعد از میلاد مسیح به طول انجامید. کاوشگر فرانسوی به نام رابرت کاوالیر اولین اروپایی بود که در سال ۱۶۷۹ برای نخستین بار پا به این منطقه گذاشت. طی همین سال‌ها تجار خز فرانسوی لوازم زیادی هم‌چون پتو، جواهرآلات، ابزار و اسلحه به این منطقه آوردند تا در قبال واگذاری این محصولات از آمریکاییان بومی پوست دریافت کنند. ایندیانای کنونی در سال ۱۷۸۷ به عنوان بخشی از منطقه شمال غربی معرفی شد و در سال ۱۸۰۰ ایالت اهایو از شمال غربی این منطقه جدا گردید و رییس‌جمهور توماس جفرسون، ویلیام هنری هریسون را به عنوان فرمانده این منطقه و سرزمین ویسنز را به عنوان پایتخت این ایالت برگزید. بعد از مدتی ایالت میشیگان از ایالت ایندیانا جدا شد و در نتیجه مساحت این منطقه بسیار کاهش یافت. در سال ۱۸۱۳ منطقه کوریدن به عنوان پایتخت ایندیانا معرفی گردید و در ۱۱ دسامبر سال ۱۸۱۶ رییس‌جمهور جیمز مادیسون پیوستن ایندیانا به اتحادیه را پذیرفت. در سال ۱۸۲۵ پایتخت این منطقه از شهر کوریدن به ایندیانا تغییر یافت. قبل از پایان جنگ‌های داخلی آمریکا، ایندیانا در حدود ۲۰۸۳۶۷ نفر را به جنگ اعزام کرد که حدود ۲۴۴۱۶ نفر جان خود را از دست دادند و بیش از ۵۰۰۰۰ نفر زخمی شدند.

جغرافیا

ایندیانا با مساحتی بالغ بر ۹۴۳۲۰ کیلومتر مربع در منطقه Great Lake واقع شده است که از این لحاظ در جایگاه سی و هشتم ایالات متحده قرار گرفته است. این ایالت از سمت شمال با ایالت میشیگان، از سمت شرق با ایالت اهایو و از سمت غرب با ایالت ایلینویس هم مرز می‌باشد. رود اهایو منطقه ایندیانا را از کنتاکی در مرز جنوبی جدا می‌سازد. ایالت ایندیانا دو منطقه طبیعی ایالات متحده هم‌چون زمین‌های پست مرکزی و فلات پست داخلی را شامل می‌شود. میانگین ارتفاعات در ایندیانا ۲۳۰ متر بالاتر از سطح دریا می‌باشد و بلندترین نقطه در این منطقه تپه هوسیر با ارتفاع ۳۸۳ متر بالاتر از سطح دریا قرار گرفته است.

آب و هوا

ایندیانا دارای آب و هوای قاره‌ای مرطوب با زمستان‌های خنک و تابستان‌های گرم می‌باشد. بخش‌های جنوبی این ایالت دارای آب و هوای نیمه گرمسیری مرطوب است که نسبت به بخش‌های دیگر از میزان دریافت باران بیش‌تری برخوردار می‌باشد. رکورد بالاترین دما در این منطقه حدود ۴۷ درجه سانتی‌گراد است که به ۱۴ جولای ۱۹۳۶ باز می‌گردد. پایین‌ترین رکورد ۳۶- درجه سانتی‌گراد بوده که ۱۹ ژانویه ۱۹۹۴ اتفاق افتاده است.

زبان رسمی: انگلیسی
پایتخت و بزرگ‌ترین شهر: ایندیانا پلیس
مساحت کل: ۹۴۳۱ کیلومتر مربع (طول ۴۳۵ کیلومتر، عرض ۲۲۵ کیلومتر)
جمعیت (۲۰۰۹): ۶۴۲۳۱۱۳ نفر
درآمد متوسط: ۴۵۱۱۴ دلار
بلندترین نقطه: تپه هوسیر با ارتفاع ۳۸۳ متر
پایین‌ترین نقطه: رود اهایو با ارتفاع ۹۸ متر
پذیرش برای اتحادیه: ۱۱ دسامبر ۱۸۱۶
فرمانده: میچ دانیال
سرتیپ: بکی اسکیل من
سناتور ایالات متحده: ریچارد لوگار
وب‌سایت رسمی: http://www.in.gov

جمعیت‌شناسی

جمعیت این منطقه در سال ۲۰۰۸، ۶۳۷۶۷۹۲ نفر بوده است و نژادهای مختلف در این منطقه سفیدپوستان ۸۸ درصد، آمریکایی‌های سیاه‌پوست ۹/۱ درصد، آسیایی ۱/۴ درصد، چند نژادی ۱/۲ درصد، بومیان آمریکایی ۰/۳ درصد و اسپانیایی ۵/۲ درصد است. در این ایالت ۲۴/۹ درصد از جمعیت زیر ۱۸ سال، ۶/۹ درصد زیر ۵ سال و ۱۲/۸ درصد ۶۵ سال و بالاتر می‌باشند.

قوم و نژاد: آمریکایی ۱۲ درصد، انگلیسی ۸/۹ درصد، ایرلندی ۱۰/۸ درصد، لهستان ۳ درصد

مذهب: رمن کاتولیک، پروتستان، متدیست

اقتصاد

رشد ناخالص داخلی این منطقه در سال ۲۰۰۵ در حدود ۲۱۴ میلیارد دلار و درآمد سرانه این ایالت در همین سال در حدود ۳۱۱۵۰ دلار بوده است. بالاترین درصد درآمد افراد ایندیانا از بخش تولید می‌باشد. این ایالت بزرگ‌ترین تولیدکننده فولاد در ایالات متحده به شمار می‌رود. از دیگر تولیدات این منطقه می‌توان به تولید دارو، ابزار پزشکی، اتومبیل، تجهیزات الکتریکی، تجهیزات حمل و نقل، محصولات شیمیایی، کائوچو، نفت، زغال‌سنگ و ماشین‌آلات اشاره کرد.

مناقصات در ایالت ایندیانا

۱- کلیه اشخاص حقیقی و حقوقی و اعضای داخلی و خارجی به طور انفرادی یا کنسرسیوم (ائتلاف کوتاه‌مدت چند شرکت) می‌توانند در این مناقصه شرکت کنند.

۲- اسناد مناقصه در قبال پرداخت ۲۵۰ دلار به حساب جاری اعلام شده در اختیار علاقه‌مندان گذاشته می‌شود.

۳- برنده‌ی مناقصه باید مبلغ ۱۰ درصد کل قرارداد را چک تضمینی تهیه کرده و به عنوان ضمانت در اختیار مرجع طرف قرارداد قرار دهد.

۴- اجناس داخلی نسبت به اجناس خارجی در اولویت است و شانس برنده شدن افراد بومی و محلی تا ۱۰ درصد قیمت نیز بیش‌تر خواهد بود.

۵- برنده‌ی مناقصه ۶۰ روز از آخرین روز اعلام برنده مناقصه فرصت خواهد داشت تا تجهیزات و لوازم درخواستی را تهیه و آن را ارسال کند.

۶- برنده‌ی مناقصه موظف است کلیه کالاهای خود را بیمه کند و هرگونه خسارت ناشی از حمل و نقل به عهده برنده‌ی مناقصه خواهد بود.

۷- مناقصات در این ایالت به دو صورت عمومی و محدود صورت می‌گیرد:

- مناقصه عمومی: شرکت برای کلیه اشخاص حقیقی و حقوقی آزاد است و مدت فرآیند مناقصه در حدود ۶۰ روز می‌باشد.
- مناقصه محدود: در این نوع مناقصه تنها ۴ الی ۸ شرکت به مناقصه دعوت می‌شوند و مدت فرآیند این نوع مناقصه ۴۵ روز می‌باشد.

۸- چنان چه برنده‌ی مناقصه طی فرآیند آماده‌سازی مناقصه دچار تخلفی شود، قرارداد یک‌طرفه فسخ خواهد شد.

ایندیانا در یک نگاه