مناقصه مزایده

روزنامه اجتماعی - فرهنگی - سیاسی - اقتصادی

اولین و جامع‌ترین روزنامه اختصاصی مناقصات و مزایدات کشور

دوشنبه اول اسفند ۱۳۹۰ | سال هفتم | شماره ۷۰۶

۲۷ ربیع الاول ۱۴۳۳ | قیمت: ۳۰۰ تومان | ۸ صفحه

Vol.7 | No.706

feb.20, 2012 | ISSN:2008-2886 | 300 Rls

شنبه‌ها منتشر می‌شود | تمام آگهی‌های مناقصه مزایده هر هفته در راهنمای روزنامه «مناقصه مزایده»

۴

فاز دوم هدفمندی یارانه‌ها را با تفاهم بخش خصوصی اجرا کنید

نایب رییس خانه صنعت، معدن و تجارت ایران با بیان این‌که فاز نخست هدفمندی یارانه‌ها به طور کامل اجرا نشده است از دولت خواست با توجه به فرصت‌های کنونی، فاز دوم را در تفاهم با بخش خصوصی اجرا کند.
«عبدالمهدی اجلالی» در همایش «گام دوم هم‌اندیشی و گفت‌وگوی بخش خصوصی و دولت در اجرای مرحله دوم هدفمندی...

۷

رییس کل بانک مرکزی خبر داد

تأمین نقدینگی شب عید

در آینده نزدیک اوراق مشارکت بدون کاغذ به صورت الکترونیکی و با نام منتشر خواهد شد.
به گزارش «مناقصه مزایده»، محمود بهمنی در اولین همایش بین‌المللی بانکداری الکترونیکی و نظام‌های پرداخت با بیان این‌که انتشار اوراق مشارکت کاغذی همواره این چالش را به همراه داشت که نظام بانکی را به پولشویی متهم می‌کرد، گفت: با انتشار اوراق مشارکت ...

۵

وزیر اقتصاد در مقاله‌ای تأکید کرد

حمایت از تولید در قالب پرداخت یارانه

وقتی رییس جمهور سابق در آخرین حضورش در مجلس شورای اسلامی بزرگ‌ترین آرزویش را که نتوانست در دولت اصلاحات به اجرا گذارد «موضوع هدفمند کردن یارانه‌ها» یا به زعم خود بلند کردن ثروتمندان از سر سفره فقرا اعلام کرد، اهمیت استراتژیک هدفمند کردن یارانه‌ها به عنوان ...

خبر روز

با دستور قاسمی صورت گرفت

قطع صادرات نفت به فرانسه و انگلیس

با دستور رستم قاسمی وزیر نفت صادرات نفت شرکت ملی نفت ایران به پالایشگاه‌های فرانسه و انگلیس قطع شد. خبرگزاری مهر از قطع صادرات نفت به برخی از کشورهای اروپایی هم‌چون فرانسه خبر داده بود. به گزارش مهر، رستم قاسمی وزیر نفت یکشنبه ۳۰ بهمن با صدور دستوری به مدیر عامل شرکت ملی نفت ایران خواستار توقف صادرات نفت خام ایران به پالایشگاه‌ها و شرکت‌های نفتی انگلیس و فرانسه شده است. بر این اساس، شرکت ملی نفت ایران فروش و صادرات هرگونه نفت خام و میعانات گازی به پالایشگاه‌های نفتی این دو کشور اروپایی را تا اطلاع ثانوی به حالت تعلیق درآورد. هم‌چنین پیگیری‌های مهر از وزارت نفت نشان می‌دهد شرکت ملی نفت ایران با ارسال نامه‌هایی به برخی از پالایشگاه‌های اروپایی ضمن تعیین ضرب‌الاجلی خواستار امضای قراردادهای بلند مدت خرید نفت خام بین ۲ تا ۵ سال شده است.
خبرگزاری مهر هفته گذشته با انتشار خبری از توقف فروش نفت خام ایران به برخی کشورهای اروپایی چون فرانسه و تعیین اولتیماتوم برای برخی از آن‌ها خبر داده بود. در همین حال برخی از وزیران نفت و انرژی کشورهای عضو اتحادیه اروپا هفته گذشته از جزییات ۳ پیش شرط ایران به برخی از پالایشگاه‌های اسپانیا، پرتغال، ایتالیا، فرانسه، انگلیس، یونان، هلند و آلمان خبر داده بودند. علیرضا نیکزاد رهبر سخنگوی وزارت نفت نیز از توقف صادرات نفت‌خام کشورمان به شرکت‌های انگلیسی و فرانسوی خبر داد. وی تصریح کرد: صادرات نفت‌خام به شرکت‌های انگلیسی و فرانسوی متوقف شده است. سخنگوی وزارت نفت با بیان این‌که جمهوری اسلامی ایران مشکلی در فروش و صادرات نفت‌خام به مشتریان ندارد، خاطرنشان کرد: ما مشتریان نفت خود را داریم و موارد جایگزین برای فروش نفت این شرکت‌ها در نظر گرفته شده است و نفت‌خام صادراتی را به‌جای شرکت‌های انگلیسی و فرانسوی به مشتریان جدید تحویل خواهیم داد.

دبیر کل حزب مؤتلفه اسلامی خواستار شد

اقتصاد مردمی جایگزین اقتصاد خصوصی و دولتی

صفحه ۳

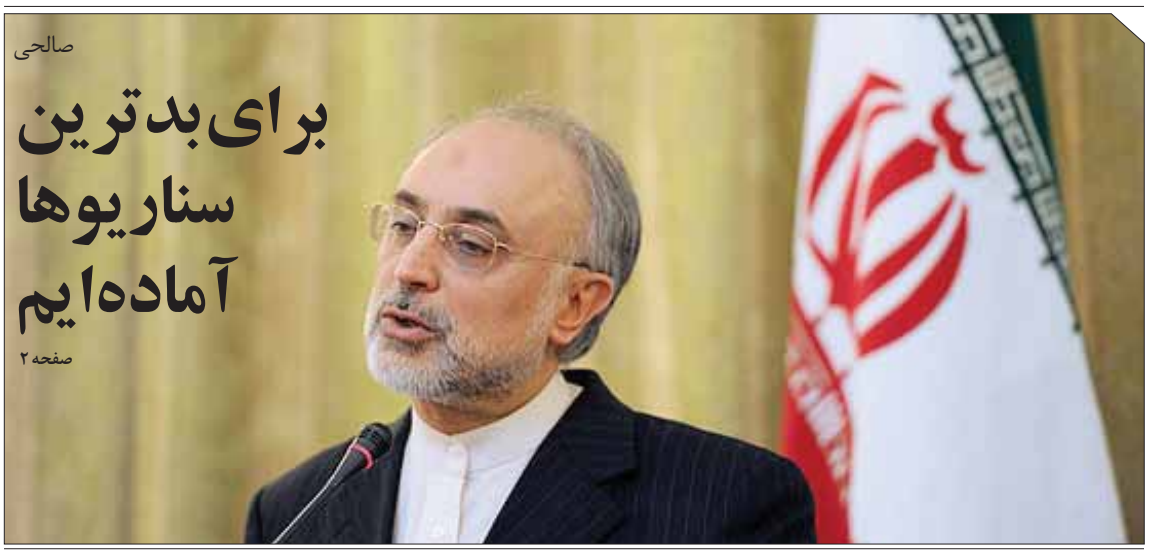

صالحی

برای بدترین سناریوها آماده‌ایم

صفحه ۲

مدیر کل بازرسی گیلان خواستار شد

حضور مؤثر ذی‌حسابان در جلسات مناقصه، مزایده و ترک تشریفات

صفحه ۷

پرونده اصلاح قانون کار به شورای عالی رفت

جزییات ۶ اختلاف کارگر و کارفرما

رییس کانون عالی شوراهای اسلامی کار کشور با اعلام این‌که در ۶ ماده از قانون کار توافقی با کارفرمایان حاصل نشد، گفت: با ۶ اختلاف نظر، پرونده ۶ ماهه اصلاح قانون کار به شورای‌عالی کار رفت.

صفحه ۴

راه‌اندازی سامانه اینترنتی پیش‌فروش سکه از هفته آینده

صفحه ۷

سرانجام بنزین آزاد چه می‌شود؟

جایگاه‌داران: توزیع نمی‌کنیم

دولت: جایگاه‌داران نمی‌توانند توزیع نکنند

داستان عرضه بنزین آزاد با توجه به تنش‌های میان دولت و جایگاه‌داران کم کم وارد فاز جدیدی می‌شود. در حالی که هفته گذشته رییس هیأت‌مدیره انجمن جایگاه‌داران گفته بود که فروش بنزین آزاد در جایگاه‌های عرضه سوخت به دلیل...

صفحه ۸

از شعارهای انتخاباتی مجلس تا واقعیت‌های اقتصادی جامعه

چیزی به انتخابات مجلس نهم نمانده است. در این گیرودار تبلیغات، احزاب و جناح‌های مختلف فعال سیاسی در کشور نشست‌های متعدد خبر برگزار می‌کنند و ضمن تبلیغات، پاسخگوی ابهامات خبرنگاران و جامعه هستند. اما ایشان که راهکارهای علمی و عملی برای رفع مشکلات اقتصادی ارایه دهند. در صورت پیروزی و راه یافتن به مجلس و نشستن بر روی کرسی‌های سبز رنگ بهارستان برای مشکلات اقتصادی چه می‌کنند و چه برنامه‌های دارند؟ احزاب و نامزدهای انتخاباتی مجلس نهم فقط همانند دوره‌های گذشته شعارهای قشنگ زیبا سر داده‌اند بی‌آنکه پشتوانه علمی و عملی داشته باشد. شاید یکی از این شعارهای زیبا و قشنگ تئوری اقتصاد مردمی است که از سوی محمدنبی حبیبی دبیر کل حزب موتلفه اسلامی در نشست خبری این حزب مطرح شده و زمانی که مورد سؤال خبرنگاری قرار می‌گیرد که نظریه اقتصاد مردمی متعلق به حزب است یا شما، جواب می‌دهد که این نظریه فردی است که بنده مطرح کرده‌ام و حزب نیز تقریباً به آن اعتقاد دارد. هر چند این کهنه کار سیاسی در پاسخ گفتن به خبرنگار مذکور طفره می‌رود و تلاش دارد فقط جواب‌های قانع کننده بدهد، تا این‌که موضوع به این مهمی را کالبد شکافی نماید. اما واقعاً حال که قرار است صندلی‌های سبز بهارستان میان احزاب و نامزدهای انتخابات مجلس نهم توزیع گردد این نامزدهای محترم و با سابقه به جز شعار دادن، چه برنامه و راهکاری برای اقتصاد این مرز وبوم که مرحله دوم هدفمندی یارانه نیز در آن به زودی وارد فاز اجرایی می‌شود دارند؟ چگونه و با چه برنامه و سیاستی می‌خواهند افزایش نرخ تورم، بیکاری، نقدینگی بالا، تحریم‌ها و... کاهش دهند؟
در این میان آنچه که بیشتر جلب توجه می‌کند جای خالی شعارهای اقتصادی در میان شعارهای انتخاباتی است، شعارهایی که این روزها با توجه به تورم و گرانی موجود در بازار بیش از پیش جلب توجه می‌کند و مردم از وکلایشان در خانه ملت انتظار دارند تا برنامه‌ها و شعارهایشان را در راستای حل مشکلات و معضلات اقتصادی تنظیم کنند. هر چند کارنامه مجلس هشتم از نظر بسیاری از منتقدان مجلس، کارنامه قابل قبولی نبود و به قولی مجلس به جای این‌که وکیل ملت باشد، وکیل دولت بود و در این مجلس انتقاد در هر زمینه‌ای را به معنای تضعیف دولت می‌گرفتند و با آن برخورد می‌کردند. حال که قرار است مجلس جدیدی تشکیل گردد و نامزدهای تازه‌ای به بهارستان پا بگذارند. کمتر شعار دهند و بیشتر عملگرا باشند. برای دستیابی به چنین هدفی هم، لازم است هم مجریان انتخابات و هم گروه‌های سیاسی مختلف، اصولی را رعایت کنند که یکی از مهم‌ترین این اصول، پرهیز از طرح شعارها و وعده‌های انتخاباتی امکان ناپذیر است. برای شکستن دایره خبیثه اقتصاد کشور شعار کافی نیست؟ ای کاش می‌شد از نامزدهای انتخاباتی ضمانت اجرایی گرفت که در صورت عملی نشدن شعارها و وعده‌هایشان آن را به اجرا گذاشت، تا دیگر احزاب و جناح‌های سیاسی و نامزدهای انتخاباتی شعارهای واهی ندهند.
از این روست که مقام معظم رهبری «انتخابات را مصونیت بخش کشور می‌خواند و ضرورت آن را، رقابت سالم در فضای سالم می‌داند» و حال که فضا و رقابت سالم است، چه خوب است شعارها و وعده‌ها هم واقعی سالم باشد.

مجتبی قدیری

احمدی‌مقدم

سیاست دفاعی ایران بازدارندگی است

فرمانده نیروی انتظامی با بیان این‌که سیاست اصلی دفاعی جمهوری اسلامی ایران بازدارندگی است، گفت: باید در برابر قدرت دشمن آن‌چنان خود را مجهز کنیم که فکر حمله را از سر خود خارج کند.
به گزارش ایسنا، احمدی‌مقدم که در اختتامیه نخستین همایش دفاع سایبری سخن می‌گفت، اظهار کرد: در موضوع تهدیدات باید متوجه باشیم که تهدیدات در چه سطحی تهدیدکننده است و اگر امنیت را در برابر تهدید قرار دهیم، می‌توانیم امنیت را در ۳ سطح جهانی، ملی و داخلی تقسیم کنیم.
وی با بیان این‌که دفاع سایبری در موضوع امنیت ملی امروز از مطرح‌ترین موضوعات است، گفت: البته در سطح امنیت داخلی پلیس فتا تشکیل شده که در جایگاه خود حایز اهمیت می‌باشد.
احمدی‌مقدم با تقسیم‌بندی تهدیدات به ۳ سطح سخت، نیمه سخت و نرم، اظهار کرد: در جنگ نرم اساساً سلاح گرم مطرح نیست و ابعاد روانی، فرهنگی، اجتماعی و اخیراً نیز استفاده از ابعاد سایبری این حوزه را مؤثر و قابل توجه کرده است. حتی ایالت متحده آمریکا که امروز مرکزیت قدرت سایبری را در اختیار دارد، خود در اسناد امنیت ملی دانسته که مهم‌ترین آسیب‌پذیری و یا پاشنه آشیل در همین حوزه است؛ چراکه وابستگی به این حوزه آسیب‌پذیری‌های خاص خود را دارد.
فرمانده نیروی انتظامی با اشاره به توجه ویژه به عامل بازدارندگی خاطرنشان کرد: تشکیل ارتش‌ها، قوا و سلاح‌ها صرفاً به معنای استفاده در جنگ نیست، بلکه برای بازدارندگی است.
وی تأکید کرد: بازدارندگی دارای دو مؤلفه می‌باشد که بر اساس مؤلفه نخست در برابر ضربه دشمن نباید فلج یا نابود شد و مؤلفه دوم قدرت مقابله به مثل است، زیرا ضربه اول را دشمن می‌زند و باید بتوان قدرت وارد کردن ضربه دوم را فراهم کرد.
احمدی‌مقدم با تأکید بر این‌که سیاست دفاعی جمهوری اسلامی ایران بازدارندگی است، افزود: در حال حاضر با توجه به این‌که اسناد جهانی در حال تدوین است، گفته می‌شود هر کسی به این حوزه حمله کند گویا به خاک کشوری حمله کرده و می‌توان پاسخش را نظامی داد.
فرمانده نیروی انتظامی با اشاره به تعریف مفاهیم دو واژه پدافند عامل و غیرعامل گفت: در حال حاضر دفاع بر اساس این است که بتوان از آسیب‌پذیری‌ها کاست به عنوان مثال وزیر اقتصاد ایتالیا در سال ۲۰۰۸ عنوان کرد اگر کامپیوتر به وجود نیامده بود، ایتالیا بحران اقتصادی نداشت.
وی با تأکید بر توجه به تکثر سیستم‌ها، خردکردن و کاهش وابستگی‌ها به یکدیگر خاطرنشان کرد: با این‌که سایر کشورها درصدد توسعه شبکه فیبر برای انتقال آن هستند و گام‌های مؤثری برداشته‌اند، اما آمریکایی‌ها هنوز در این زمینه عجله نکرده‌اند.
احمدی‌مقدم افزود: اگرچه در بحث سایبری دفاع مهم است، اما اگر در لاک دفاعی نیز جلو رویم، باید بدانیم که ابتکار عمل در دست دشمن است، زیرا آن است که حمله می‌کند و در لاک دفاعی فرو رفتن همواره این آسیب را نیز به دنبال دارد.
فرمانده نیروی انتظامی در ادامه سخنان خود به بحث عدم‌تقارن یا دفاع و جنگ نامتقارن اشاره کرد و گفت: اگر کسی بخواهد در این زمینه با آمریکا نیز برابری کند، قدرت مالی ندارد و باید هزینه‌های زیادی را بپردازد و این موضوع در نبرد سایبری بسیار موضوعیت دارد.

مرتضی شفیعی، معاون مهندسی گروه خودروسازی سایپا

تمام خودروهای تولیدی مبدل کاهنده آلودگی هوا دارند

معاون مهندسی گروه خودروسازی سایپا درخصوص اقدام شرکت سایپا برای نصب فیلتر کاهنده آلودگی هوا گفت: از سال ۱۳۸۳ تمامی خودروهای تولیدی گروه سایپا مجهز به کاتالیست کانورتور و کنیس‌ترکه موجب کاهش آلودگی هوا می‌شود، هستند. به گزارش سایپانیوز به نقل از فارس مرتضی شفیعی در خصوص اقدامات شرکت سایپا در راستای استانداردسازی خودروها و کاهش آلودگی هوا اظهار داشت: اگر منظور، تمامی استانداردهای ملی اجباری است باید گفت هم‌اکنون تمام محصولات گروه سایپا تأییدیه مؤسسه استاندارد را دارا هستند. وی ادامه داد: مهم‌ترین پروژه‌ای که در آن تمامی استانداردهای اجباری انجام شده و با نام X۱۰۰ معروف است، ارتقای تمامی محصولات معروف به خانواده پراید بود که در سال ۱۳۸۹ به طور صددرصد انجام پذیرفت و هم‌اکنون محصولات خانواده X۱۰۰ شامل ۱۳۱، ۱۳۲، ۱۱۱ و ۱۴۱ به طور کامل استانداردهای روز را پشت‌سر گذاشته‌اند.
شفیعی عنوان کرد: در ارتباط با آلایندگی در ۳ حوزه ارتقای آلایندگی محصولات تولیدی، کاهش آلایندگی کارخانه‌ای (شامل گازهای آلاینده کارخانه، جمع‌آوری پسماندها و آب و فاضلاب) و مشارکت با دولت در جایگزینی خودروهای فرسوده با محصولات جدید، سایپا تاکنون پیشتاز بوده و فراتر از الزامات قانونی عمل کرده است.
معاون مهندسی گروه خودروسازی سایپا در پاسخ به این پرسش که آیا شرکت سایپا تا به حال به نصب فیلتر کاهنده آلودگی هوا روی خودروهای تولیدی خود اقدام کرده است؟ گفت: بله؛ از سال ۱۳۸۳ تمامی خودروهای تولیدی گروه سایپا مجهز به کاتالیست کانورتور و کنیس‌تر هستند.

برخی خودروهای سایپا دارای قابلیت یورو ۳ و یورو ۴ هستند

وی درخصوص این‌که محصولات شرکت سایپا در حال حاضر با چه استانداردی تولید می‌شود و چه زمانی قرار است تا محصولات این شرکت براساس استاندارد یورو ۴ تولید شود، تأکید کرد: از سال ۱۳۸۳ تمامی محصولات گروه خودروسازی سایپا با استاندارد یورو ۲ تولید می‌شوند این در حالی است که برخی از خودروهای مذکور دارای قابلیت یورو ۳ و یورو ۴ نیز هستند که به دلیل عدم‌تأمین سوخت مناسب بر اساس یورو ۲ کالیبره شده و تنظیم می‌شوند اما مطابق مصوبات هیأت دولت در صورت تأمین و توزیع سوخت مناسب یورو ۴ در سراسر کشور از ابتدای مهر ۱۳۹۰، خودروهای سواری باید از ابتدای سال ۱۳۹۱ مجهز به موتور یورو ۴ شوند.

تمامی محصولات تولیدی گروه سایپا مجهز به موتور یورو ۴ هستند

شفیعی گفت: با توجه به این‌که هنوز سوخت با استاندارد یورو ۴ فراهم نشده است با سازمان حفاظت محیط‌زیست توافق شد محصولات یورو ۴ به صورت تدریجی و در طول سال ۱۳۹۱ متناسب با تأمین و توزیع سراسری سوخت مناسب، تولید شود بنابراین هم‌اکنون تمامی محصولات تولیدی گروه سایپا اعم از تیبا، رنو و نیسان مجهز به موتور یورو ۴ بوده و با تأمین سوخت مناسب کالیبراسیون لازم صورت می‌گیرد. معاون مهندسی گروه خودروسازی سایپا در ارتباط با محصول X۱۰۰ این شرکت اظهار داشت: تولید این محصول از اوایل سال ۱۳۹۱ آغاز شده است و متناسب با تأمین سوخت ظرفیت‌سازی خواهد شد. شفیعی در پاسخ به این پرسش که آیا شرکت سایپا در تولید محصولات خود از نظرات کارشناسی سازمان حفاظت محیط‌زیست استفاده می‌کند؟ گفت: طبیعتاً سازمان حفاظت محیط‌زیست مطابق با روال سایر کشورهای دنیا یک مرجع حاکمیتی جهت تدوین و نظارت بر مقررات زیست محیطی است و خودروسازان نیز در همین چارچوب با این سازمان همکاری می‌کنند. وی درباره چگونگی تأثیر سوخت بر آلایندگی خودروهای تولیدی شرکت سایپا اظهار داشت: بدون شک بخشی از کیفیت عملکرد موتور از نظر بازدهی، مصرف سوخت و آلایندگی وابسته به کیفیت سوخت است که در ارتباط با آلایندگی بر اساس استانداردهای بین‌المللی از شرایط لازم جهت طراحی، کالیبراسیون و تست موتور سوخت مناسب برخوردار است.
معاون مهندسی گروه خودروسازی سایپا در پاسخ به این پرسش که به نظر شما ما چه اقدامی در زمینه تولید خودرو می‌توانیم انجام دهیم که با توجه به مقدورات کشور بتوانیم آلودگی هوا را کاهش دهیم؟ تصریح کرد: در ارتباط با تولید خودرو طبیعتاً استانداردهای رایج دنیا مانند یورو ۴ مورد استفاده قرار می‌گیرد ولی آنچه بسیار اهمیت دارد، توجه به این نکته است که معمولاً برای محصولات موتوری اعم از خودرو و موتور سیکلت باید جهت دستیابی به بهترین اثربخشی و صرفه‌جویی در منابع ملی الویت‌هایی مدنظر قرار گیرد. وی درخصوص دستیابی به بهترین اثر بخشی و صرفه‌جویی برای محصولات موتوری اعم از خودرو و موتور سیکلت گفت: از رده خارج کردن خودروها و موتورسیکلت‌های فرسوده و کاربراتوری، ایجاد امکانات جهت معاینه فنی خودروهای موجود در سطح شهر و جاده‌ها با هدف حفظ استاندارد جاری و ارتقای استانداردهای جاری محصولات تولیدی جدید از جمله اقدامانی است که می‌تواند به اثربخشی و صرفه‌جویی در منابع ملی کمک کند.
شفیعی افزود: نتایج بررسی‌ها نشان می‌دهد فاصله استاندارد یورو ۴ و یورو ۲ حدود ۱/۲ گرم بر کیلومتر در انتشار گازهای آلاینده است ضمن این‌که در استاندارد یورو ۲، ۲، ۷ و در استاندارد یورو ۴، ۱، ۵ گرم بر کیلومتر، حد مجاز آلایندگی است؛ این در حالی است که خودروهای فرسوده و کاربراتوری بین ۵۰ تا ۲۰۰ گرم بر کیلومتر آلایندگی ایجاد می‌کنند.
معاون مهندسی گروه خودروسازی سایپا خاطرنشان کرد: به دلیل عدم‌وجود معاینه فنی با استاندارد یورو ۲ در شرایط فعلی عمده خودروهای تولید شده با این استاندارد از سال ۱۳۸۳ تاکنون (که حدود ۵ میلیون دستگاه است) بیش از حد مجاز استاندارد یورو ۲ ایجاد آلایندگی می‌کنند.

موضوع آگهی | نوبت دوم

آگهی مناقصه عمومی

به شماره RES-9030413-ER

شرکت پالایش نفت اصفهان (سهامی عام)

در خصوص TUBE EXPANDERS CONTROL, TUBE EXPANSION, AIR TOOL ELECTRICALLY OPERATED MOBILE UNIT, BOX UNIT NO.113-15

برای کسب اطلاعات بیشتر به سایت این شرکت، www.eorc.ir و یا خبرگزاری شانا www.shana.ir مراجعه نمائید.

روابط عمومی

قطره قطره خون تو لحظه لحظه حیات من

سازمان انتقال خون ایران

آگهی مناقصه انتخاب پیمانکار

نوبت دوم

«عملیات احداث آمفی‌تئاتر روباز واقع در پارک کوهستان منطقه آزاد ارس» جهت مشاهده متن کامل آگهی به نشانی www.arasfz.ir مراجعه نمایید.

روابط عمومی و امور بین‌الملل سازمان منطقه آزاد تجاری صنعتی ارس

راستگرد

ارایه لیست‌های متعدد در جریان اصولگرا به صلاح نیست

عضو مجلس خبرگان رهبری با تأکید بر این نکته که «اقدام اصولگرایان در ارایه لیست‌های جداگانه، اقدام مناسبی نیست» گفت: دشمن درصدد است از هر مسیری به ما آسیب بزند و از این رو، تشتت و دو دستگی اصولگرایان درست نیست. آیت‌ا... حسن ممدوحی در گفت‌وگو با خبرنگار سیاسی باشگاه خبرگزاری فارس «توانا»، درباره ارایه لیست‌های متعدد از سوی اصولگرایان اظهار داشت: دشمن نمی‌تواند از تعدد لیست‌های جریان اصولگرا بهره بگیرد؛ چرا که اصولگرایان در هدف مشترک هستند. وی که معتقد است اقدام اصولگرایان در ارایه لیست‌های جداگانه، اقدام مناسبی نیست، در عین حال متذکر شد که دشمن از این موضوع نمی‌تواند منتفع شود. عضو جامعه مدرسین حوزه علمیه قم در خصوص کنار رفتن برخی نمایندگان به نفع یکدیگر به منظور کاهش تشتت بین اصولگرایان، گفت: از دلسوزان انقلاب انتظار می‌رود صلاح اصولگرایان را تشخیص دهند. وی با بیان این که تشخیص دلسوزان نظام در این عرصه صحیح و قابل اعتماد است، افزود: دشمن درصدد است از هر مسیری به ما آسیب بزند و از این رو، تشتت و دو دستگی اصولگرایان درست نیست.

یارانه نقدی افزایش می‌یابد

وزیر امور اقتصادی و دارایی از آمادگی برای پرداخت یارانه نقدی فاز دوم هدفمندی یارانه‌ها تا پایان امسال خبر داد و گفت: قبل از هر گونه اقدامی برای افزایش قیمت حامل‌های انرژی در فاز دوم، یارانه نقدی افزایش یافته به حساب مردم واریز خواهد شد. به گزارش مهر، شمس‌الدین حسینی در حاشیه هم‌اندیشی دولت و بخش خصوصی در اجرای قانون هدفمندی یارانه‌ها در جمع خبرنگاران گفت: یارانه نقدی مردم در فاز دوم اجرای قانون هدفمندی یارانه‌ها به طور قطع متناسب با افزایش قیمت حامل‌های انرژی افزایش خواهد یافت. وزیر امور اقتصادی و دارایی در پاسخ به پرسش مهر افزود: هم‌چنین دولت این آمادگی را دارد تا قبل از هر گونه اقدامی برای افزایش قیمت یارانه نقدی افزایش یافته را به حساب مردم واریز کند که حتی این واریز می‌تواند تا قبل از پایان امسال باشد. حسینی تصریح کرد: در واقع فاز دوم اجرای قانون در دو مرحله صورت خواهد گرفت به نحوی که در مرحله اول یارانه نقدی خانوارها به حساب آن‌ها واریز شده و در مرحله دوم افزایش قیمت حامل‌های انرژی صورت خواهد گرفت. وی در پاسخ به سؤال دیگر مهر مبنی بر ارسال نامه برای انصراف برخی یارانه گیرندگان از دولت، گفت: سازمان هدفمندی یارانه‌ها نامه‌های مورد نیاز برای انصراف برخی یارانه گیرندگان را آماده و برای آن‌ها ارسال کرده است. وزیر اقتصاد ادامه داد: بر اساس برآوردهای صورت گرفته برخی خانوارهای ایرانی بدون بروز هیچ گونه خلل و مشکلی در زندگی خود می‌توانند از دریافت یارانه انصراف دهند. حسینی در پاسخ به سؤال دیگر خبرنگاری مبنی براین که قیمت کدام یک از حامل‌های انرژی در فاز دوم اجرای قانون افزایش پیدا خواهد کرد، گفت: نرخ حامل‌های انرژی بر اساس برنامه‌ریزی‌های دولت افزایش خواهد یافت که به زودی به همراه سیاست‌های دولت در زمینه اجرای فاز دوم اعلام خواهد شد. وی در پایان خاطرنشان کرد: دولت این آمادگی را دارد که در سال جاری فاز دوم اجرای قانون هدفمند کردن یارانه‌ها را عملیاتی کند.

برخورد با افرادی که قبل از ۴ اسفند تبلیغ انتخاباتی کنند

وزیر کشور با بیان این که تبلیغات انتخابات مجلس شورای اسلامی از ۴ اسفند آغاز می‌شود، گفت: چنانچه کسی بیش از این زمان اعلام شده تبلیغات را شروع کند به مراجع قضایی معرفی و با او برخورد می‌شود. به گزارش ایسنا، مصطفی محمد نجار در حاشیه پنجمین نشست فصلی مدیران کل دفاتر امور زنان و خانواده در پاسخ به این که در انتخابات مجلس شورای اسلامی عده‌ای خود را به عنوان جبهه یا ائتلاف معرفی کردند؛ این در حالی است که پشت این مسأله چندنفر بیشتر نیست، گفت: این مباحث را از خود آن‌ها سؤال کنید. وی افزود: وزارت کشور وظیفه دارد، در سراسر کشور توسط استانداری‌ها و فرمانداری‌ها بستری را فراهم کند که حضور مردم در انتخابات مجلس شورای اسلامی گسترده باشد. نجار گفت: از نظر وزارت کشور آنچه که برابر قانون باشد، مشکلی ندارد. وزیر کشور هم‌چنین در پاسخ به سؤال دیگری که عنوان شد برخی از تبلیغات در قالب جبهه یا ائتلاف آغاز شده، اظهار کرد: بر اساس قانون تبلیغات انتخابات از چهارم اسفند لغایت ۱۰ اسفند انجام می‌شود و چنانچه کسی بیش از این زمان اعلام شده تبلیغات را شروع کند و مستندات آن وجود داشته باشد، مراتب را به مراجع قضایی معرفی می‌کنیم تا با افراد برخورد شود. وی تأکید کرد: کسانی که بر خلاف قانون تبلیغات و انتخابات عمل کنند، قطعاً با آن‌ها برخورد می‌شود.

صالحی

برای بدترین سناریوها آماده‌ایم

انگلیس یاد نگرفته با عقلانیت رفتار کند

وزیر امور خارجه جمهوری اسلامی ایران در واکنش به اظهارات وزیر خارجه انگلیس مبنی بر این که ایران خاورمیانه را به سمت جنگ سرد می‌برد، این اظهارات را در راستای تند کردن فضا علیه ایران با هدف اعمال فشار دانست.

به گزارش مهر، علی اکبر صالحی وزیر امور خارجه جمهوری اسلامی ایران در کنفرانس مطبوعاتی مشترک با همتای نیکاراگوئه‌ای خود در پاسخ به سؤالی در رابطه با اظهارات ویلیام هیگ وزیر خارجه انگلیس مبنی بر این که بلند پروازی‌های هسته‌ای ایران خاورمیانه را به سمت جنگ سرد می‌برد، تصریح کرد: یکی از شیوه‌های ایجاد فشار تند کردن فضای رسانه‌ای است.

وی افزود: این اظهارات از طرف برخی مسؤولان غربی با هدف تبلیغاتی و ایجاد فضای تند رسانه‌ای انجام می‌شود و آن‌ها فکر می‌کنند با این اظهارات نگرانی ایجاد خواهند کرد، در حالی که جمهوری اسلامی ایران با عزت و اقتدار رو به جلو حرکت می‌کند و نگران این موضع گیری‌ها و اظهارات نیست.

وزیر امور خارجه با بیان این که ایران تردیدی در ادامه فعالیت‌های صلح‌جویانه هسته‌ای خود ندارد، گفت: ما با اعتماد به نفس به پیش می‌رویم هر چند برای بدترین سناریوها نیز آماده هستیم.

صالحی تأکید کرد: اظهارات وزیر خارجه انگلیس حاکی از تناقض است چون از طرفی از نامه ایران به مسؤول سیاست خارجی اتحادیه اروپا استقبال شده است و از طرف دیگر چنین صحبت‌هایی می‌کنند.

وی خاطرنشان کرد: یاد نگرفته‌اند با عقلانیت و حکمت، از روش‌های انسانی استفاده کنند و همچنان مانند کولونیالیست‌ها به شیوه استکباری با قضیه روبه‌رو می‌شوند در حالی که به زودی خواهند فهمید که ملت‌های مستقل توجهی به اظهارات آن‌ها ندارند.

وزیر خارجه ابراز امیدواری کرد که مجموعه غرب شیوه خود را در رابطه با ایران عوض کند و گفت: ۳۰ سال از این روش استفاده کردند راه به جایی نبردند توصیه می‌کنیم شیوه تعامل را در پیش بگیرند.

صالحی در پاسخ به سؤالی در رابطه با اهداف مذاکرات آتی ایران با ۱+۵ گفت: به دنبال مکانیسمی برای برون رفت از موضوع هسته‌ای هستیم تا شاهد وضعیت برد - برد برای طرفین باشیم.

وی افزود: وضعیت طرف مقابل را درک می‌کنیم آن‌ها می‌خواهند آبرومندانه از این وضعیت خارج شوند ما آمادگی داریم زمینه خروج آبرومندانه آن‌ها فراهم شود.

رییس دستگاه دیپلماسی جمهوری اسلامی ایران تأکید کرد: ما با حسن نیت به نشست ۱+۵ می‌رویم امیدواریم طرف مقابل نیز حسن نیت متقابل نشان دهد.

علی‌اکبر صالحی و ساموئل لوپز پیش از پاسخ به سؤالات خبرنگاران نتایج مذاکرات خود را اعلام و بر همکاری‌های اقتصادی و تجاری تأکید کردند.

به گفته صالحی در مذاکرات وزرای خارجه ایران و نیکاراگوئه در خصوص بدهی‌های نیکاراگوئه به جمهوری اسلامی ایران تبادل نظر شده است.

وزیر فرهنگ و ارشاد اسلامی

اگر کارمان را درست انجام دهیم مردم به طاعت خدا مشتاق می‌شوند

وزیر فرهنگ و ارشاد اسلامی با بیان این که اگر ما کارمان را درست انجام دهیم مردم به طاعت خدا مشتاق می‌شوند، گفت: در ایامی که در آن قرار داریم برخی کاندیداهای مجلس شورای اسلامی تلاش می‌کنند تا «محبوب‌القلوب» شوند که راهی که خداوند متعال در این زمینه به ما نشان داده است، ایمان و عمل صالح است. به گزارش ایسنا سیدمحمد حسینی در گردهمایی تقدیر از مسوولان و فعالان عرصه نماز وزارت فرهنگ و ارشاد اسلامی در محل وزارت فرهنگ و ارشاد اسلامی برگزار شد، با بیان این که کل فعالیت‌های فرهنگی این وزارتخانه باید الگوی تمامی دستگاه‌ها باشد، گفت: در این زمینه مسوولان و مدیران وزارت فرهنگ و ارشاد اسلامی باید تلاش بیشتری داشته باشند. وی با اشاره به آیه‌ای از قرآن کریم اظهار کرد: سعادت دنیا و آخرت ما در گرو این است که ما در هر حالتی به یاد خدا بوده و به انجام وظیفه‌ای که خداوند متعال برای ما معین کرده است، باشیم. وزیر فرهنگ و ارشاد اسلامی با بیان این که با یاد خدا همه سختی‌ها در نظر انسان زیبا می‌شود، ادامه داد: یاد خدا در رفتارهای فردی و اجتماعی باعث ارتقای مقام انسان و دلگرمی او می‌شود. حسینی گفت: ما هم‌اکنون در آستانه سال ۱۳۹۱ هستیم و همه مدیران وزارت فرهنگ و ارشاد اسلامی باید از حالا برنامه‌های سال آینده را مشخص کرده باشند؛ زیرا امروز دیگر نمی‌توان گفت که ما در طول سال در دهه فجر چنین برنامه‌هایی داریم بلکه باید برای تمامی اوقات هفته و حتی ایام تعطیل برنامه داشته باشیم. وی خاطرنشان کرد: سال ۹۱ تنها زمان باقی‌مانده‌ای است که ما می‌توانیم کاری جدی انجام دهیم؛ زیرا در دیگر زمان باقی‌مانده به دلیل وجود انتخابات قدری فعالیت‌ها سست می‌شود. وزیر فرهنگ و ارشاد اسلامی با بیان این که اگر ما کارهایمان را درست انجام دهیم مردم نسبت به طاعت خدا مشتاق می‌شوند، افزود: در ایامی که در آن قرار داریم بسیاری از کاندیداهایی که درصدد ورود به مجلس هستند، تلاش می‌کنند که «محبوب‌القلوب» باشند و در این زمینه باید گفت خداوند راه رسیدن به این امر را نشان داده است که همان ایمان و عمل صالح است و باید دانست این گونه نیست که بتوان با پول بسیاری چیزها را به دست آورد. حسینی تصریح کرد: خداوند متعال خطاب به پیامبر گرامی اسلام(ص) با وجود ذوالفقار امام علی (ع) و ثروت حضرت خدیجه (س) می‌گوید که «این ما بودیم که الفت میان قلوب را در میان افراد به وجود آوردیم و باعث شدیم که گرد تو جمع شوند». وی ادامه داد: ما نیز باید در امر به یاد خدا بودن با اهتمام بسیار به این امر، پیامبر گرامی اسلام (ص) را به عنوان اسوه و سرمشق خود قرار دهیم و در این میان بدانیم کسی به سراغ نفاق و دورویی می‌رود از یاد خدا غفلت می‌ورزد. وزیر فرهنگ و ارشاد اسلامی در بخش دیگری از سخنان خود در مورد کتابخانه‌های مساجد اظهار کرد: ما باید در این زمینه به مرحله‌ای برسیم که تمامی مساجد کشور دارای کتابخانه باشند و این که مقام معظم رهبری بر افزایش سرانه مطالعه بر کشور تأکید دارند، این مهم باید از مساجد شروع شود. حسینی در زمینه گسترش مراکز فرهنگی گفت: ما باید در این زمینه به جذب نیرو پرداخته و در تولید و ارایه محصولات فرهنگی به طرح موضوعات مختلف فرهنگی مانند نماز بپردازیم.

به‌رغم هشدارهای آمریکا و سفر مکرر مقام‌های این کشور

رژیم صهیونیستی: برای حمله به ایران از کسی اجازه نمی‌گیریم

در حالی که ایالات متحده آمریکا دائماً نسبت به هر گونه حمله از پیش اعلام نشده اسراییل به مقامات این رژیم هشدار می‌دهد و کاخ سفید نیز دائماً نگرانی خود را از این بابت بیان می‌کند، بینی گانتز، رییس ستاد ارتش اسراییل بار دیگر گفت: «رژیم صهیونیستی اگر تصمیم به حمله نظامی به ایران بگیرد به تنهایی این تصمیم را خواهد گرفت و خود را موظف نمی‌داند که از قبل به کسی اطلاع دهد.» به گزارش پایگاه خبری تحلیلی می‌دل‌ایست آنلاین، ژنرال گانتز در گفت‌وگو با شبکه یک اسراییل در این باره گفت: «اسراییل نخستین حامی امنیت خودش است و این وظیفه ما به عنوان یک ارتش محسوب می‌شود و اسراییل حق خود می‌داند که برای دفاع از خود دست به هر کاری بزند.» رییس ستاد ارتش اسراییل ظرف دو روز گذشته مصاحبه‌های مختلفی را با رسانه‌های اسراییلی انجام داده که در بیشتر آن‌ها تمرکز خود را بر روی بحران جاری بر سر پرونده هسته‌ای ایران قرار داده است. این اظهارات با سفر تام دونیلون، مشاور امنیت ملی امریکا به اسراییل هم‌زمان شده است. تام دنیلون نیز مثل دیگر مقام‌های آمریکایی به اسراییل آمده است که ضمن رایزنی بر سر بحران هسته‌ای ایران مقامات اسراییلی را وادار کند که این قدر در رسانه‌ها بر طبل جنگ با ایران نکوبند، فرصت دهند تا تحریم‌های اعمالی غرب علیه ایران به ویژه در صنعت نفت و بانکداری اثرات خود را نشان دهند و در صورت اتخاذ هر گونه تصمیمی علیه ایران آمریکایی‌ها را در جریان بگذارند. ظرف ماه‌های اخیر سفر مقامات آمریکایی به اسراییل بسیار افزایش یافته و عمده این سفرها نیز بر سر پرونده هسته‌ای ایران و سیاست‌های غرب در تقابل با آن متمرکز بوده است. در ماه گذشته میلادی نیز لئون پانه‌تا، وزیر دفاع ایالات متحده آمریکا به اسراییل آمد و با مقام‌های تلاویو دیدار کرد. وی پس از بازگشت از آن سفر به شبکه سی‌بی‌اس آمریکا گفته بود، اسراییل درصدد حمله به ایران تا ماه می آینده است و برای این کار نیز نمی‌خواهد آمریکا را در جریان بگذارد. وی نسبت به هر گونه تصمیم این چنینی به اسراییل هشدار داده بود و از تلاویو خواسته بود که در صورت اتخاذ چنین تصمیمی حتماً واشنگتن را در جریان بگذارد. تقاضایی که از سوی بنیامین نتانیاهو، نخست‌وزیر اسراییل به صراحت رد شد. این بار نیز ژنرال گانتز تأکید دارد که تلاویو برای اتخاذ تصمیم حمله به ایران با هیچ‌کس مشورت نخواهد کرد و می‌گوید که این خود اسراییل است که بیش از همه به فکر امنیتش است. وی در این باره هم‌چنین مدعی شد: ایران نه تنها مشکل اسراییل بلکه مشکل منطقه و جامعه بین‌المللی است. از سوی دیگر ایهود باراک، وزیر دفاع اسراییل که در توکیو به سر می‌برد از جامعه جهانی خواست که تحریم‌ها را علیه ایران افزایش دهند قبل از آن که ایران وارد مصونیت منطقه‌ای خود شود و دیگر نتوان به آن حمله نظامی کرد. باراک هم‌چنین ایران را با کره شمالی برای منطقه آسیای دور تشبیه کرد و گفت: «همان طور که کره شمالی با دستیابی به توانایی تولید سلاح هسته‌ای توانست خود را از هر گونه حمله نظامی مصون بدارد، ایران نیز می‌تواند با دستیابی به این تکنولوژی همچون کیم جونگ ایل شود و از هر گونه حمله خارجی مصون بماند.»

ورود آمریکا به حریم هوایی سوریه

دادستان عمومی و قاضی «ادلب» سوریه کشته شدند

انتشار خبر تجاوز هواپیماهای بدون سرنشین آمریکا به حریم هوایی سوریه موجب شده تا برخی از رسانه‌های خبری به پوشش آن بپردازند در همین رابطه خبرگزاری فرانسه در گزارشی از فعالیت‌های جاسوس این پهپادها پرده برداشت.

به گزارش خبرگزاری فرانسه، تعداد زیادی از هواپیماهای بدون سرنشین و جاسوسی آمریکا در حال پروازهای مختلف در آسمان سوریه هستند.

فرانس پرنس در ادامه به نقل از شبکه خبری ان. بی. سی می‌نویسد: پهپادهای آمریکا هرگونه تحرک ارتش سوریه را زیر نظر داشته و آن‌ها را پایش می‌کنند.

هر چند اغلب کارشناسان امور نظامی معتقدند که این پروازها می‌تواند موجب تحریک سوریه شود اما یکی از مقامات نظامی آمریکا که خواست نامش فاش نشود با تائید پرواز هواپیماهای بدون سرنشین آمریکا بر فراز سوریه گفت: انجام این عملیات‌ها به معنای تصمیم آمریکا برای دخالت در امور سوریه نیست.

بر اساس اعلام شبکه ان. بی. سی، هدف دولت امریکا از انجام این عملیات‌ها در دست داشتن اسناد و شواهدی جدید از وقایع سوریه و نحوه برخورد حکومت این کشور با مردم است تا با استفاده از آن‌ها بتواند حمایت بین المللی را برای انجام حرکت بعدی در برابر سوریه بدست آورد.

بر اساس اعلام خبرگزاری‌ها، پرواز هواپیماهای بدون سرنشین آمریکا بر فراز سوریه پس از انجام مذاکراتی میان کاخ سفید، وزار دفاع و وزارت خارجه آمریکا در رابطه با یافتن راهی برای کمک شورشیان سوری انجام می‌شوند.

در هفته گذشته آمریکا و ترکیه برای ارایه و افزایش کمک به شورشیان سوری به توافق رسیدند و به دنبال آن فرانسه و انگلیس نیز با ارئه کمک به شورشیان سوری موافقت کردند.

هواپیماهای بدون سرنشین آمریکا در بسیاری از کشورها از آفریقا گرفته تا آسیا برای عملیات‌های جاسوسی به کار گرفته می‌شوند اما در اواخر سال گذشته میلادی ایران توانست یکی از پیشرفته‌ترین پهپادهای آمریکا را که به حریم هوایی جمهوری اسلامی تجاوز کرده بود به غنمیت بگیرد.

دادستان عمومی و قاضی «ادلب» سوریه کشته شدند

خبرگزاری سانا اعلام کرد که در حمله افراد مسلح به خودروی حامل دادستان عمومی استان ادلب و قاضی این استان، این دو تن به همراه راننده آن‌ها کشته شدند.

به گزارش خبرگزاری رسمی سوریه، یک گروه مسلح با حمله به خودروی «نضال غزال»، دادستان عمومی استان ادلب و محمد زیاده، قاضی این استان که عازم محل کار خود در شهر ادلب بودند، این دو تن و راننده آن‌ها را به قتل رساندند. سانا گزارش داده است که روز شنبه، نیز یک مقام رسمی در شهر حلب ترور شده است.

در عین حال، مخالفان دولت گفته‌اند که نیروهای دولتی دوباره شهر حمص را زیر آتش گرفته‌اند. حمص سومین شهر بزرگ سوریه است که به یکی از پایگاه‌های مهم مخالفان دولت تبدیل شده است.

این درگیری‌ها در شرایطی رخ می‌دهد که فرستاده چین به سوریه هم‌چنان در این کشور حضور دارد.

معاون وزیر امور خارجه چین خواهان گفت‌وگو برای پایان دادن به مسایل شده است. از سوی دیگر بنا به گزارش سانا در حمله گروه‌های مسلح به یک اتوبوس نیز ۳ دانش آموز مدرسه و ۳ کارمند دولتی سوریه کشته شدند.

وزارت امور خارجه مصر نیز اعلام کرد که سفیر خود را از دمشق فرا خوانده است. عمرو رشدی، سخنگوی وزارت امور خارجه مصر اعلام کرد که وزیر امور خارجه این کشور دستور داده تا زمانی که وضعیت در سوریه به حالت کنونی باشد، سفیر مصر در سوریه در قاهره بماند و به این کشور بازنگردد.

بیش از ۱۴ میلیون تن واجد شرایط شرکت در همه‌پرسی هستند

در همین حال، وزارت کشور سوریه اعلام کرد که بیش از ۱۴ میلیون تن واجد شرایط رأی دادن در همه‌پرسی این کشور هستند و همه‌پرسی در ۱۳ هزار و ۸۳۵ حوزه رای‌گیری برگزار خواهد شد.

به گزارش ایسنا، به نقل از خبرگزاری رسمی سوریه (سانا)، حسن جلالی، معاون وزیر کشور سوریه اعلام کرد که تعداد واجدین شرایط شرکت در همه‌پرسی قانون اساسی این کشور به ۱۴ میلیون و ۶۰۰ هزار تن می‌رسد و هم‌اکنون این وزارت در حال آماده‌سازی شرایط برای برگزاری همه‌پرسی است. بنا به گفته معاون وزیر کشور سوریه ۱۳ هزار و ۸۳۵ مرکز رأی‌گیری برای شرکت شهروندان سوریه در نظر گرفته شده که برخی از این مراکز در مناطق مرزی و فرودگاه‌های سوریه قرار خواهد گرفت تا مردم سوریه بتوانند به راحتی در همه‌پرسی شرکت کنند.

وی در خصوص نظارت بر انتخابات نیز گفت: وزیر کشور هیأتی را برای نظارت بر انتخابات تشکیل داده که ریاست این هیأت را خود وزیر به عهده دارد و معاونان وزیر نیز در این هیأت عضو هستند.

چیگرد

انتشار فهرست نهایی جبهه مردم‌سالاری در تهران و سراسر کشور

دبیرکل حزب مردم سالاری از انتشار فهرست نهایی جبهه مردم سالاری در تهران و سراسر کشور در هفته جاری خبر داد. به گزارش گروه فارس، مصطفی کواکبیان دبیرکل حزب مردم سالاری در گفت‌وگویی اعلام کرد که در برخی از سایت‌های خبری در مورد لیست انتخاباتی این جبهه در تهران اسامی‌ای منتشر شده است که این فهرست، فهرست اولیه بوده و فهرست نهایی دوشنبه همراه با فهرست ۱۰۰ نفره در سراسر کشور در اطلاعیه‌ای رسمی، به آگاهی عموم مردم خواهد رسید.

فهرست انتخاباتی جبهه مردمی اصلاحات اعلام شد

فهرست انتخاباتی ۱۶ نفره جبهه مردمی اصلاحات در تهران برای انتخابات مجلس نهم اعلام شد.

به گزارش مهر، اسامی ۱۶ کاندیدای حاضر در فهرست انتخاباتی جبهه مردمی اصلاحات در تهران به شرح زیر اعلام شد:

۱-الهه راستگو
۲-علیرضا محجوب
۳-علی مطهری
۴-امیدوار رضایی
۵-سید حسین هاشمی
۶-سید مرتضی موسوی
۷-محمد علی رجایی نیا
۸-وهاب عزیزی
۹-محمدرضا طاهری
۱۰-سالار حسن زاده
۱۱-ابوالفضل قراخانی
۱۲-حسن خزائی
۱۳-سید کریم السادات مظلوم
۱۴-مهدی سودانی
۱۵-عباس بقایی
۱۶-نصرا... بشار

روز گذشته جبهه مردم سالاری دیگر گروه اصلاح طلب، فهرست ۱۵ نفره خود را برای انتخابات مجلس نهم در تهران اعلام کرد.

در پیگیری مسایل کارگران با هیچ دستگاهی مماشات نمی‌کنیم

نماینده تهران در مجلس هشتم با مردم شهرک رضویه (کاروان) دیدار و از نزدیک در جریان مشکلات آن‌ها قرار گرفت. دبیر کل خانه کارگر گفت: در مجلس فعلی اقشار مختلف جامعه اعم از معلمان، پزشکان و... دارای تعداد زیادی نماینده صنفی هستند اما کارگران جامعه جزو اقشار بی‌صدا و بدون تحرک در مجلس هستند. به گزارش ایلنا، علیرضا محجوب در دیدار مردمی با ساکنان شهرک رضویه تهران گفت: در پیگیری مسایل و مشکلات کارگران با هیچ دستگاهی حتی با سازمان تأمین اجتماعی مماشات نمی‌کنیم. وی افزود: بیمه زنان سرپرست خانوار یکی از مهم‌ترین مسایلی است که باید پیگیری شود و تشخیص این که چه کسانی می‌توانند این شرایط را احراز کنند راه‌های مختلفی دارد که دادگستری مسؤول درجه اول این کار است. دبیرکل خانه کارگر در ادامه سخنان خود در حسینیه تواندشتیدهای شهرک رضویه اظهار داشت: تا چندی پیش کارگران ساختمانی جزو صاحبان شغل آزاد محسوب می‌شدند که با پیگیری‌های خودشان طرح بیمه اجتماعی آن‌ها به وجود امد که این مسأله جای تقدیر و تشکر دارد چرا که اهمیت تشکل‌های صنفی در این مورد برای همه مشخص شد. وی خطاب به حاضرین ادامه داد: بیمه زنان سرپرست خانوار نیز باید در تشکل‌های صنفی مورد بحث و بررسی قرار گیرد و در زمینه اجرایی شدن ان فکر اساسی شود. علیرضا محجوب که نامزد جامعه کارگری در مجلس نهم است با اشاره به انتخابات پیشروی کشور گفت: امیدوارم در انتخابات پیشرو که همیشه مورد تأکید مقام معظم رهبری و هم‌چنین از تکالیف امام (ره) بوده است حضور همه جانبه‌ای داشته باشیم و این حضور زمانی می‌تواند بازدهی مناسبی برای ما داشته باشد که در مجلس آینده نمایندگان جامعه کارگری حضور ویژه‌ای داشته باشند. این فعال جامعه کارگری تأکید کرد: در مجلس فعلی اقشار مختلف جامعه اعم از معلمان، پزشکان و... دارای تعداد زیادی نماینده صنفی هستند اما کارگران جامعه جزء اقشار بی‌صدا و بدون تحرک در مجلس هستند. گفتنی است در پایان این مراسم علیرضا محجوب از نزدیک با مردم شهرک رضویه دیدار و با مشکلات و معضلات مختلف منطقه آن‌ها آشنا شد.

سرخط

- خانواده شهید رضا قشقایی، همراه و همکار شهید مصطفی احمدی‌روشن، ظهر دیروز در قضایی عاطفی و معنوی با حضرت آیت ا... خامنه‌ای رهبر معظم انقلاب اسلامی دیدار کردند.
- رییس مجلس شورای اسلامی، در پیامی درگذشت مریم بهروزی، دبیرکل جامعه زینب را تسلیت گفت.
- رییس کل بانک مرکزی: برای تأمین نقدینگی مردم در شب عید مشکلی نداریم.
- سودانی عضو کمیسیون انرژی مجلس: تحریم بانکی و نفتی ایران راهزنی بین‌المللی است. افزایش قیمت جهانی نفت، شعله‌ای است که خود اروپاییان برافروختند.
- رضا کیانیان: بازیگری زندگی نیست چیزی به نام بازی غیرارادی نداریم.
- مدارس اهواز در پی گرد و خاک شدید تعطیل شد.

بین‌الملل

- ژنرال دمپسی رییس ستاد مشترک آمریکا: ایران بازیگر عاقلی است. حمله به ایران در زمان فعلی عاقلانه نیست.
- انفجار بغداد ۳۰ کشته و زخمی برجای گذاشت.
- کره‌شمالی ضمن تهدید سئول به حمله، کره‌جنوبی را به برنامه‌ریزی برای برگزاری تمرین نظامی در نزدیکی منطقه مرزی مورد مناقشه میان دو طرف متهم کرد.
- درخواست تونس از آمریکا برای دریافت کمک‌های لجستیکی نظامی.
- کشته شدن دست کم ۳۸ تن به دنبال دو انفجار در شمال غرب پاکستان.
- یک زن سودانی که مدتی با اسامه بن‌لادن زندگی کرده، در کتاب خاطرات خود عنوان داشته است، رهبر القاعده شیفته «ویتنی هوستون»، خواننده آمریکایی بوده است.

نظرگاه

نظارت نماینده بدون استیضاح و سؤال امکان‌پذیر نیست

مریم عسگری- نماینده مردم تهران در مجلس گفت که تفاوت جبهه پایداری و جبهه متحد در جوانگرایی و حضور ساکنین فتنه است. بیژن نوباوه عضو جبهه پایداری صبح دیروز در نشست خبری خود اظهار داشت: امروز انقلاب اسلامی در بهترین وضعیت خود چه به لحاظ سیاسی و چه تأثیرگذاری در جهان قرار دارد.

عضو جبهه پایداری بر همین اساس به هزاره سوم اشاره کرد که مهم‌ترین صفحات آن به دست مردم ایران ورق خورد و تصریح کرد: بیداری اسلامی ثابت کرد که اکنون حرف اول را در جهان مسلمانان می‌زنند و ایران به عنوان ام‌القراء و پدیده جدید در جهان در دنیا مطرح می‌شود.

وی با تأکید بر این‌که بیداری اسلامی تحقق شعارهار امام(ره) است، یادآور شد: بزرگ‌ترین حامی رژیم صهیونیستی یعنی دولت مصر بر اساس شعارهای جمهوری اسلامی ایران ساقط شد و اکنون این ملت در صدر بیداری اسلامی در دنیا قرار دارد و اعلام می‌کند خط خود را از انقلاب اسلامی ایران گرفته است. از این رو ما بزرگ‌ترین الگو در جهان هستیم. نوباوه با بیان این‌که ظرفیت نظام جمهوری اسلامی ایران بسیار بالاست، افزود: بزرگ‌ترین ارزش انقلاب ما افزایش ظرفیت اجتماعی است؛ از دولت‌های اول انقلاب تاکنون تغییرات کشور نشان می‌دهد ظرفیت مردم به سمت هدف‌های اصلی در پیش بوده و این بزرگ‌ترین دستاورد انقلاب اسلامی است.

نماینده مردم تهران در مجلس بر همین اساس برگزاری راهپیمایی ۲۲ بهمن را یک طلیعه دانست و گفت: انقلاب در خون مردم ایران جریان دارد و علت آن حضور جوان‌هاست و این هدفی بود که امام (ره) و مقام معظم رهبری آن را دنبال می‌کنند.

وی در ادامه در پاسخ به سؤالی مبنی بر این‌که آیا جریان فتنه برای انتخابات آینده مجلس فعال خواهد شد، اظهار داشت: جریان فتنه یک جریان سیاسی و فرهنگی بود که تلاش داشت جامعه را منحرف کند؛ مهم‌ترین خطر انقلاب ما خطر فرهنگی است. جریان فتنه ۸۸ متشکل از کسانی بود که مدعی اصلاحات در جامعه بودند، اما اصل نظام را زیر سؤال بردند.

نوباوه ادامه داد: آن‌ها شورای نگهبان را که از بین صدها نفر از واجدین شرایط ۴ نفر را برای نامزدهای انتخابات ریاست جمهوری انتخاب کرد، زیر سؤال بردند. ما می‌توانیم اعتراض قانونی داشته باشیم، اما رفتار فتنه‌گران در انتخابات ۸۸ ضد قانون بود، از این رو دست که خارجی‌ها در این قضیه کاملاً برملا شد. عضو جبهه پایداری در عین حال به دیدار وزیر ارشاد دولت اصلاحات با سلاطین بی‌صلاحیت منطقه خلیج‌فارس اشاره و گفت: آن‌ها برای ضربه زدن به انقلاب اسلامی از این سلاطین بی‌صلاحیت طلب کمک می‌کنند، از این رو جریان ۸۸ یک جریان کاملاً ساماندهی شده بود.

وی به راهپیمایی پرشور مردم در ۹ دی و اعتراض عمومی نسبت به جریان فتنه اشاره و اضافه کرد: مهم‌ترین مسأله کشور مسأله فرهنگی است و دشمن اکنون به خوبی فهمیده که همه راه‌ها مثل تحریم و تهدید بی‌اثر است، بنابراین از تهاجم فرهنگی علیه ما استفاده می‌کند.

نوباوه با تأکید بر این‌که در حال حاضر ۱۰۰ کانال رادیویی و تلویزیونی فقط به زبان فارسی برنامه دارند، اظهار داشت: علت راه‌اندازی این شبکه‌ها برای ضربه زدن به انقلاب و جلوگیری از حرکت پویای آن است؛ ما متأسفانه در مسایل فرهنگی به شکل ایجابی عمل می‌کنیم.

عضو کمیسیون فرهنگی مجلس با بیان این‌که اگر در ابتدا برای اینترنت برنامه‌ریزی داشتیم، امروز تهاجم آن‌ها به حداقل می‌رسید، تصریح کرد: اینترنت در عین آنکه تهدید است، یک فرصت بشمار می‌رود، ما حتی برای تهاجم به دنیای غرب هم باید برنامه‌ریزی داشته باشیم.

دبیر کل حزب مؤتلفه اسلامی خواستار شد

اقتصاد مردمی جایگزین اقتصاد خصوصی و دولتی

اولویت دوم مجلس نهم مقوله اقتصاد است

رامین شاهی- دبیر کل حزب مؤتلفه اسلامی گفت: بعد از حفظ ارزش‌های نظام به عنوان اولویت اول، دومین اولویت کاری مجلس نهم باید توجه به مسایل اقتصادی آن هم با روش جهادی باشد. در غیر این صورت مجلس در انجام وظیفه خود کوتاهی خواهد کرد.

به گزارش خبرنگار «مناقصه‌مزایده» محمدنبی حبیبی تصریح کرد: با مطالعه بیانات مقام معظم رهبری در نوروز سال ۱۳۹۰، سیاست‌های کلی اصل ۴۴ و دقت نظر در دیدگاه‌های کارشناسان اقتصادی در جلساتشان با رهبری معظم به این نتیجه رسیده‌ام که چنانچه همه دست اندرکاران در قوه مقننه و مجریه برای پیاده شدن کامل اصل ۴۴ همت کنند به رونق اقتصادی قابل توجهی خواهیم رسید. وی در پاسخ به سؤال خبرنگار «مناقصه‌مزایده» درخصوص کار بردن لفظ اقتصاد مردمی به جای خصوصی‌سازی اذعان کرد: به کاربردن اصطلاح اقتصاد مردمی نظر شخصی و سلیقه‌ای بنده است و سیاست رسمی حزب مؤتلفه نیست و هدف بنده حذف شائبه سرمایه‌داری اقتصادی توسط سرمایه‌داران بزرگ و قلیل هستم زیرا نباید به نام خصوصی‌سازی سرنوشت اقتصادی کشور در اختیار عده قلیل سرمایه‌داران بزرگ قرار بگیرد و سپس به دنبال آن عده قلیل بدویم تا مصالح نظام را حفظ کنند. هرچند با نقس سرمایه‌دار بودن هیچ فردی مخالف نیستم زیرا اسلام برای داشتن میزان سرمایه حد و مرزی مشخص نکرده است و مخالفتی ندارد مگر آنکه ثروت خود را از منبع غیرمجازی کسب کرده و یا در جای نامریی نخواهد آن را خرج کند.

حبیبی در توضیح بیشتر اقتصاد مردمی گفت: تلقی بنده از اقتصاد مردمی حضور همه مردم چه آن‌ها که سرمایه‌دار هستند، چه آنان که شخصی دارند ولی پول و سرمایه دار کافی ندارن و چه آنان که هم سرمایه و هم علم لازم را دارند زیرا در این شرایط در اقتصاد مردمی همه مردم در فعالیت‌های اقتصادی نقش و حضور دارند. وی در نشست خبری پیش از انتخابات حزب مؤتلفه اسلامی خاطرنشان ساخت: بنده به دنبال حذف شائبه سیاست حزب مطبوع خود مدامی سازی اقتصاد متمرکز فعلی است زیرا معتقدیم اقتصاد دولتی پاسخگویی مشکلات کشور نیست و تجربه ۷۰ساله حکومت مارکیست‌ها در شرق بیانگر کارآمدی اقتصاد دولتی است چراکه این امر یکی از علل حذف مارکیست‌ها بوده است.

با عملکرد غلط اصل ۴۴ به شبه دولتی سازی رسیدیم

حبیبی ادامه داد: متأسفانه اصل ۴۴ به خوبی اجرا نشده است و عملاً شاهدیم تشکیلاتی به اسم خصوصی‌سازی، به صورت شبه دولتی عمل کرده و سهام دولت را خریداری کرده است. وی در دفتر مرکزی حزب مؤتلفه اسلامی تأکید کرد: در اقتصاد باید دولت برنامه‌ریز، ناظر و کنترل کننده باشد لذا از دید ما دولت بقال، قصاب و خوارو بار فروش مردود است. وی ادامه داد: اقتصاد مردمی درست در نقطه مقابل اقتصاد دولتی است هر چند طرفداران اقتصاد دولتی هم معتقدند به نمایندگی از مردم مشغول فعالیت هستند ولی عملاً مشاهده می‌کنیم که در اقتصاد دولتی فقر میان مردم تقسیم شده است. بر اساس این گزارش حبیبی در ادامه این نشست خبری در برابر پرسشی در رابطه با شکل گیری نظام پارلمانی پاسخ داد: موضوع انتخاب رییس جمهور از طریق پارلمانی موضوعی است که با سخنرانی رهبری در فضای سیاسی کشور مطرح شد و احتیاج به کار کارشناسی دارد تا محاسن و معایب آن مشخص شود. حزب مؤتلفه نیز در این راستا اقدام خواهد کرد و پس از بررسی‌ها نظر خود را خواهد داد.

دبیر کل حزب مؤتلفه اضافه کرد: بحث نظام پارلمانی در کشور، فقط طرح موضوع شده است اما این‌که اگر نظام می‌خواست رییس‌جمهور را از طریق پارلمان انتخاب کند، چه کسی انتخاب می‌شد، بستگی به ترکیب مجلس در هر مقطع دارد. وی در رابطه با دلیل سرلیست شدن دو نفر برای جبهه متحد اصولگرایان اظهار کرد: قانونی برای این‌که چه کسانی سرلیست باشند، وجود ندارد و این مسأله بستگی به تشکل سیاسی دارد. بنابراین در جبهه متحد، آقایان ابوترابی و حدادعادل مطرح شدند و جمع ۱۳ نفره جبهه متحد به این نتیجه رسید که این دو نفر تکمیل کننده هم هستند و در مورد آن‌ها اتفاق نظر کامل وجود داشت. حبیبی هم‌چنین درباره علت عدم حمایت قاطع حزب مؤتلفه از عباسپور گفت: عباسپور عضو شورای مرکزی مؤتلفه و هم‌چنین دبیر کل جامعه اسلامی دانشگاهیان است که در مرحله اظهارنظر هیات اجرایی ردصلاحیت شد، اما پس از بررسی‌ها و حمایت حزب مؤتلفه، شبهات برطرف و تأیید صلاحیت او قطعی شد. دبیر کل حزب مؤتلفه در پاسخ به پرسشی در مورد دلیل حذف علی مطهری از لیست جبهه متحد اصولگرایان گفت: لیست جبهه متحد بر اساس رأی اعضای شورای جبهه انتخاب می‌شود و این موضوع در مورد همه اجرا شده است، پس این که فردی رای نیاورد، به معنای این نیست که با او دشمنی وجود دارد یا اگر رأی آورده باشد به معنای عصمت او نیست.

به‌کاربردن اصطلاح «اقتصاد مردمی» نظر شخصی و سلیقه‌ای بنده است و سیاست رسمی حزب مؤتلفه نیست و هدف بنده حذف شائبه سرمایه‌داری اقتصادی توسط سرمایه‌داران بزرگ و قلیل هستم زیرا نباید به نام خصوصی‌سازی سرنوشت اقتصادی کشور در اختیار عده قلیل سرمایه‌داران بزرگ قرار بگیرد و سپس به دنبال آن عده قلیل بدویم تا مصالح را حفظ کنند. هرچند با نقس سرمایه‌دار بودن هیچ فردی مخالف نیستم زیرا اسلام برای داشتن میزان سرمایه حد و مرزی مشخص نکرده است و مخالفتی ندارد مگر آنکه ثروت خود را از منبع غیرمجازی کسب کرده و یا در جای نامریی نخواهد آن را خرج کند

تعدد لیست اصولگرایان به سود اصلاح طلبان خواهد بود

وی در رابطه با تعدد لیست اصولگرایان و احتمال این‌که این موضوع موجب اقبال مردم به اصلاح‌طلبان خواهد شد، خاطرنشان کرد: ما از ابتدا به دنبال وحدت اصولگرایان بودیم و تمهیداتی را در این راستا اندیشیدیم اما عده‌ای از اصولگرایان آن را برنتافتند و مبادرت به تشکیل جبهه‌های دیگر کردند و ما این مسأله را در جهت رقابت با اصلاح‌طلبان، به ضرر اصولگرایان می‌دانیم اما به هر حال در جریان اصولگرایی دیکتاتوری حاکم نیست و این‌طور نیست که همه ملزم به تبعیت باشند. دبیر کل حزب مؤتلفه اسلامی هم‌چنین در برابر این پرسش که «آیا تعدد لیست‌ها در اصولگرایان به‌خاطر کسب قدرت بوده و این‌که تهیه لیست جبهه متحد با اعمال نظر بیشتر رهپویان و ایثارگران بوده است»، پاسخ داد: هماهنگ نشدن برخی از اصولگرایان با جبهه متحد الزاماً قدرت‌طلبی تلقی نمی‌شود، چراکه وجود اختلاف سلایق، طبیعی است. هم‌چنین در رابطه با فهرست جبهه متحد باید بگویم این فهرست نه برای ایثارگران، نه مؤتلفه، نه رهپویان، نه لاریجانی و نه قالیباف است بلکه مجموع نظرات اعضای جبهه متحد است. در عین حال محمدنبی حبیبی با اشاره به این‌که «جبهه متحد برای ایجاد اتحاد میان اصولگرایان شکل گرفته است»، اظهار کرد: جبهه متحد اصولگرایان معتقد نیست که اصلاح‌طلبان از فضای سیاسی خارج شده‌اند؛ چراکه ۸۰۰ تا ۱۲۰۰ کاندیدای اصلاح‌طلب در انتخابات شرکت کرده‌اند. وی با بیان این‌که «در جریان اصولگرایی مثل هر جریان دیگر، اختلاف سلایق وجود دارد»، افزود: اگر قرار باشد اصولگرایان با رقبای خود رقابت کنند، نیازمند اتحاد هستند و ما در این راستا برای ایجاد اتحاد، از جامعه روحانیت و جامعه مدرسین کمک گرفته‌ایم.

اصولگرایی منهای روحانیت نیست

دبیر کل حزب مؤتلفه اسلامی با بیان این‌که «نظر آیت‌ا... یزدی و آیت‌ا... مهدوی کنی را در انتخاب افراد لیست جبهه متحد در نظر داشتیم»، گفت: برخی افراد معتقدند که اصولگرایی منهای روحانیت است ولی ما اصولگرایی منهای روحانیت را اصولگرایی منهای اصولگرایی یا همان اسلام منهای روحانیت می‌دانیم که این یک توطئه است.

حبیبی با بیان این‌که «حزب مؤتلفه از ابتدا اعلام کرد که پای‌بند به مصوبات جبهه متحد است»، افزود: ضمن احترامی که برای بقیه محوریت‌ها و جبهه‌ها قائل هستیم، معتقدیم برای محوریت جامعتین نظیر و بدیلی وجود ندارد، چون در جلسات جبهه متحد اصولگرایان بنای کار بر عقلانیت و خرد جمعی گذاشته شده است. حبیبی هم‌چنین در پاسخ به پرسش دیگری در مورد برنامه‌های مؤتلفه جهت حضور جوانان در مجلس اظهار کرد: ما در معرفی اشخاص در شهرستان‌ها و مرکز کشور، از افراد جوان استفاده کردیم که البته برخی در لیست جبهه متحد قرار نگرفتند و معتقدیم جوانان واجدالشرایط باید به مجلس و دستگاه‌های اجرایی وارد شوند. وی با بیان این‌که «حزب مؤتلفه در راستای استفاده از جوانان اقداماتی کرده و این موضوع در حزب تحقق یافته است»، گفت: ما اعتقاد به جوان‌گرایی داریم چون جوان‌گرایی سلیقه‌ای نیست و تداوم حیات حزب به آن بستگی دارد. حبیبی در پاسخ به این پرسش که «در سراسر کشور چه تعداد لیست در جبهه متحد اصولگرایی وجود دارد»، گفت: جبهه متحد اصولگرایان در تمام حوزه‌های انتخابیه نامزد دارد و در تهران، تشکل‌های وابسته به این جبهه اسامی پیشنهادی را به شورای مرکزی اعلام کردند که در نهایت ۳۰ نفر انتخاب شدند. در شهرستان‌ها هم هسته جبهه متحد اصولگرایی وجود دارد و برای تعیین نامزدها از نظرسنجی استفاده شده است. وی در پاسخ به پرسشی در رابطه با دلیل نپیوستن جبهه پایداری به جبهه متحد اصولگرایان گفت: راه‌هایی که برای دستیابی به وحدت انتخاب شد، بهترین روش‌ها بود چراکه تکیه بر محوریت جامعتین کردیم. از تشکل‌هایی که این محوریت را نپذیرفتند این سؤال را داریم که آیا آن‌ها محوریتی مقنن‌تر از آنچه که مطرح شده است در نظر دارند؟

پیشنهاد ۳۷۰ میلیونی جریان انحراف به یک مدیر برای نامزدی در مجلس

کاندیدای جبهه متحد اصولگرایان در انتخابات مجلس نهم گفت: یک عنصر مرتبط با جریان انحرافی پیشنهاد کمک ۳۷۰میلیونی به یک مدیر مجلس به شرط کاندیدا شدن از جنوب کشور در انتخابات مجلس نهم را داده بود.

علیرضا زاکانی نماینده مردم تهران در مجلس شورای اسلامی و کاندیدای جبهه متحد اصولگرایان در انتخابات مجلس نهم در سخنانی در نشست خبری که حسین فدایی دیگر نماینده تهران نیز در آن حضور داشت، به تشریح مواضع جبهه متحد اصولگرایان در زمینه نظارت و مبارزه با فساد اقتصادی پرداخت و اظهار داشت: موضوع قانون‌گذاری در کنار نظارت دو فعالیت و وظیفه اصلی مجلس است. وی افزود: قانون تکلیف نمایندگان را مشخص کرده و برجسته‌ترین وظیفه نمایندگان مجلس را قانون‌گذاری و نظارت بر امور قرار داده است. زاکانی با بیان این‌که مجلس به عنوان عصاره ملت و نمایندگان به عنوان برخاستگان از متن مردم موظفند هم در بعد قانون‌گذاری و هم در بعد نظارت، به وظایف خودشان عمل کنند، ادامه داد: مهم‌ترین وظیفه نمایندگان قانون‌گذاری است و به نظارت هم پرداخته شده و در خورشأن نظارت، نیازمند همت مضاعفی هستیم، جبهه متحد اصولگرایان انشاا... با صحبت‌هایی که انجام شده، تجدید نقش نظارتی مجلس نهم را در دستور کار دارد و نقش نظارتی مجلس نیز از طرق مختلف اعمال می‌شود.

این کاندیدای جبهه متحد اصولگرایان در انتخابات مجلس نهم هم‌چنین گفت: توجه به فعال‌سازی بخش‌های مختلف در مجلس نهم که بتواند نظارت مجلس را فعال‌تر کرده و نه منفعل، موضوع بسیار مهمی است؛ ماحصل فعال شدن بعد نظارتی مجلس در دوره نهم انشاا... اشراف مجلس در تمام امور کشور خواهد بود تا بتواند اعمال نظر داشته باشد.

آگهستان

ادامه حیات اداره مترو با همه سختی‌ها

شهره حقی- عضو فراکسیون مدیریت شهری و روستایی مجلس هشتم، در آستانه گشایش خط متروی تجریش، وجود این سیستم حمل‌ونقل عمومی در شهرهای بزرگ را ضروری خواند و گفت: دولت با همکاری خود با متروی تهران در گسترش آن کمک کند؛ گسترش مترو، نکات مثبت بسیاری را در پی‌دارد. قدرت‌اله علیخانی با اشاره به مسایل ناخوشایندی که گریبان مترو را گرفته است، گفت: اداره مترو با وجود خدمات گسترده‌ای که به مردم ارایه می‌کند، بار مشکلات فراوانی را به دوش می‌کشد. اما با این حال تاکنون توانسته است به حیات خود ادامه دهد. نماینده مردم قزوین، آبیک و البرز در مجلس شورای اسلامی مشکلات مالی را مانع بزرگی برای گسترش متروی تلقی کرد و افزود: مترو مثل هر نهاد دیگری برای ارایه خدمات به مردم نیازمند بودجه است که قانوناً باید دولت آن را در اختیار شهرداری قرار دهد. اما دولت از پرداخت هزینه‌ها سرباز زده است و این نکته سبب شده تا خدمات‌رسانی مترو با مشکل روبرو باشد. عضو کمیسیون قضایی و حقوقی مجلس، با توجه به برخی از این قانون‌شکنی‌ها، عملکرد مترو را مثبت ارزیابی کرد و ادامه داد: مردم از صف‌های طولانی و ازدحام جمعیت شکایت می‌کنند، درحالی که واگن‌های مترو در گمرک مانده‌اند و به آن‌ها اجازه عبور داده نمی‌شود. دولت بی‌پولی را بهانه می‌کند و نمی‌خواهد به وظیفه‌اش در قبال مترو عمل کند. این نماینده مردم در مجلس هشتم، عملکرد مترو را با وجود مشکلاتی که پیش رو دارد، مثبت ارزیابی و تصریح کرد: با وجود همه این مشکلات، مترو هم‌چنان به خوبی به کار خود ادامه می‌دهد. همان‌طور که می‌دانید خط متروی تجریش کهریزک، طولانی‌ترین خط متروی خاورمیانه به شمار می‌رود که افتتاح آن برای شهرداری افتخار بزرگی است. عضو فراکسیون مدیریت شهری و روستایی مجلس هشتم افزود: این خدمات باید ادامه یابد و در صورتی ما می‌توانیم نهایت انتظار از مترو را داشته باشیم که هماهنگی‌ها و همکاری‌های لازم با این شرکت وجود داشته باشد.

بار کج طرح خودانصرافی یارانه‌ها به مقصد نمی‌رسد

عضو کمیسیون برنامه و بودجه و محاسبات با انتقاد طرح خودانصرافی از دریافت یارانه گفت: کسی از دریافت یارانه انصراف نمی‌دهد چرا که حتی اگر کسی نیاز به این میزان از یارانه نقدی نداشته باشد، باز هم یارانه را می‌گیرد و بعد به شخص دیگری می‌دهد. جعفر قادری گفت: طرح خودانصرافی از دریافت یارانه دور از منطق است و کاملاً مشخص است که کسی از دریافت یارانه انصراف نمی‌دهد چرا که حتی اگر کسی نیاز به این میزان از یارانه نقدی نداشته باشد، باز هم یارانه را می‌گیرد و بعد به شخص دیگری می‌دهد. نماینده مردم شیراز در مجلس شورای اسلامی با تأکید بر این‌که دولت باید منطق را بیش از پیش الگوی برنامه‌های اقتصادی خود قرار دهد افزود: طرح خود انصرافی فاقد ساز و کار منطقی برای اجرا است و قطعاً بار کج طرح خودانصرافی یارانه‌ها به مقصد نمی‌رسد. قادری با انتقاد از برنامه‌ریزی غلط دولت در آمارگیری اقشار پردرآمد افزود: تیم اقتصادی دولت باید مکانیسم مشخص و قابل قبولی را برای شناسایی خانوارهای پردرآمد تدوین می‌کرد تا توزیع یارانه بر مبنای عدالت باشد و اهداف حقیقی این قانون محقق شود. وی ادامه داد: این تصور که کسی از دریافت یارانه انصراف می‌دهد غیرمنطقی و دور از واقعیت است.

اجرای فاز دوم هدفمندسازی یارانه‌ها باید مشروط به کنترل تورم شود

سخنگوی کمیسیون جهاد اقتصادی، گفت: در اجرای فاز دوم هدفمندسازی یارانه‌ها باید نوسانات نرخ ارز و طلا کنترل شده و آثار تورمی آن مهار شود. جعفر قادری ضمن ابراز بی‌اطلاعی از زمان اجرای فاز دوم هدفمندسازی یارانه‌ها، شرایط را برای اجرای فاز دوم هدفمندسازی یارانه‌ها مناسب ندانست و افزود: فاز دوم هدفمندسازی یارانه‌ها باید با شیب ملایمی اجرا شود تا شاهد چالش‌های اقتصادی نباشیم. وی تأکید کرد: بهتر است اجرای فاز دوم هدفمندی یارانه‌ها در پی مهار آثار تورمی ناشی از نوسانات نرخ ارز و طلا انجام شود. نماینده مردم شیراز، خواستار تعریف قاعده و مبنا برای حذف دهک‌های بالای درآمدی از شمول یارانه‌بگیران شد و افزود: حسب قانون باید چارچوبی برای حذف دهک‌های بالای درآمدی از شمول یارانه‌بگیران تعیین شود، درغیراین صورت به نظر می‌رسد، خودانصرافی مثمرثمر نخواهد بود. وی تصریح کرد: حمایت از تولید و صنعت لازمه سامان‌دهی اقتصاد معیشتی جامعه است، براین اساس دراجرای فاز دوم هدفمندی یارانه‌ها باید حمایت از بخش‌های تولید و صنعت مورد توجه قرار گیرد.

اجباری بودن بیمه به سود مالکان خودرو است

سخنگوی کمیسیون اجتماعی مجلس هشتم ضمن اشاره به اهمیت حقوق شهروندی، اجباری شدن بیمه خودرو را امری الزامی و به سود مالکان خودرو بیان کرد. سیدجواد زمانی گفت: با توجه به این‌که در قانون جدید راهنمایی و رانندگی طرح بیمه‌نامه خودرو برای مالکان خودرو اجباری شده، بنابراین تمام سرنشینان مستلزم رعایت این مسأله در قالب قانون خواهند بود. نماینده مردم کنگاور، صحنه و هرسین در مجلس شورای اسلامی افزود: مسؤولان و قانون‌گذاران ضمن توجه به حقوق شهروندی و حق انتخاب افراد موضوع بیمه‌نامه خودرو را اجباری کردند، زیرا این امر به سود مالکان و سرنشینان است. وی با بیان این‌که به طور کلی بیمه برای تمام امور در جامعه امروزی امری ضروری و حیاتی است، ادامه داد: اگر به زندان‌ها و مجرمانی که در زندان‌ها به سر می‌برند دقت کنیم، متوجه خواهیم شد که حضور نیمی از این افراد در زندان‌ها و بازداشتگاه‌ها به دلیل نداشتن بیمه و عدم توانایی پرداخت خسارت و دیه مصدومان است. زمانی تصریح کرد: حضور این افراد در زندان‌ها نه تنها برای خود آن‌ها از نظر سابقه کاری و زندگی مشکل آفرین خواهد بود بلکه حاشیه‌های متعددی را برای خانواده خود به همراه خواهند داشت. به گفته این نماینده مجلس شورای اسلامی شهروندان و مالکان خودرو می‌توانند بدون این‌که متحمل کوچک‌ترین ضرر و زیانی شده و برای جامعه آسیب‌های اجتماعی به بار آورند، خودروهای خود را بیمه کنند و از تبعات احتمالی پیشگیری کنند. وی تصریح کرد: البته این نکته که افراد دارای حق انتخاب هستند بر هیچ کس پنهان نیست، اما اجباری شدن بیمه شخص ثالث از اموری محسوب می‌شود که نیاز همگان بوده و باید هر فردی که صاحب خودروی شخصی است از آن بهره‌مند باشد. زمانی گفت: توسعه حمایت‌های بیمه‌ای از زیان دیدگان و قربانیان تصادفات، قضازدایی و تسهیل پرداخت به خسارت دیدگان و ایجاد تضمین‌های لازم برای اجرای این قانون از محورهای اصلی برای اجباری شدن بیمه‌نامه خودرو است.

معاون بهره‌برداری شرکت برق منطقه‌ای سمنان خبرداد

افزایش دقت عملکرد سیستم‌های حفاظت ترانس‌های انتقال برق

حمیدرضا ترحمی معاون بهره‌برداری شرکت برق منطقه‌ای سمنان از بهینه سازی بخشی از رله‌های حفاظتی ترانس‌های انتقال پست‌های ۲۳۰/۶۳ کیلوولت خبر داد و افزود: رله‌های نیو مریکال با تکنولوژی جدید جایگزین رله‌های قدیمی شده‌اند. ترحمی افزایش سرعت و دقت عملکرد سیستم‌های حفاظت ترانس‌های فوق را از مزایای اجرای این عملیات برشمرد و اظهار داشت: بهینه سازی رله‌های حفاظتی ترانس‌ها در پست‌های ۲۳۰/۶۳ در سمنان و شاهرود به انجام رسیده است. معاون بهره‌برداری شرکت برق منطقه‌ای سمنان ثبت و ذخیره سازی مقادیر جریان اتصالی توسط رله‌های جدید را از دیگر مزایای این عملیات دانست و بیان داشت: با اجرای این عملیات امکان گزارش گیری از مقادیر ثبت شده جریان اتصالی و استفاده از آن‌ها در تجزیه و تحلیل حوادث امکان پذیر گردیده است. وی هزینه نصب و خرید رله‌های مذکور را ۴۰۰ میلیون ریال عنوان نمود.

تقدیر مدیر کل روابط عمومی توانیر از مدیر روابط عمومی برق منطقه‌ای خوزستان

مشاور مدیرعامل و مدیر کل روابط عمومی و امور بین‌الملل توانیر درنامه‌ای کسب موفقیت روابط عمومی برق منطقه‌ای خوزستان را در بخش پژوهش‌های ارتباطی هفتمین جشنواره روابط عمومی‌های برتر کشور تبریک گفت.

بیژن قاسمی در این نامه آورده است: کسب موفقیت روابط عمومی شرکت برق منطقه‌ای خوزستان در بخش پژوهش ارتباطی از سوی هفتمین جشنواره روابط عمومی‌های برتر کشور مایه مباهات و افتخار مجموعه روابط عمومی‌های صنعت برق کشور است.

وی ادامه داده است: این موفقیت را به جنابعالی و سایر همکاران روابط عمومی برق منطقه‌ای خوزستان تبریک گفته و امید است در آینده شاهد توفیقات بیشتر آن روابط عمومی در عرصه‌های اطلاع‌رسانی، امور فرهنگی، انتشاراتی و... باشیم.

نوبت اول

آگهی مزایده جایگاه CNG

واگذاری بهره‌برداری و نگهداشت از جایگاه CNG شاهد همدان

سازمان مدیریت و نظارت بر تاکسیرانی شهر همدان

سازمان مدیریت و نظارت بر تاکسیرانی شهر همدان در نظر دارد بنابر مصوبه مورخ ۹۰/۱۰/۱۲ هیئت مدیره بهره‌برداری و نگهداشت از جایگاه CNG شاهد همدان را به مدت یکسال و از طریق برگزاری مزایده به اشخاص حقوقی واجد شرایط واگذار نماید. پیمانکاران و شرکتهای مرتبط با موضوع که دارای مجوز از وزارت نفت و تجربه مفید و تخصص لازم می‌باشند می‌توانند با مراجعه به مدیریت روابط عمومی این سازمان حداکثر تا ۱۰ روز پس از آخرین آگهی نسبت به دریافت اسناد مزایده اقدام نمایند و خاطر نشان می‌شود تاریخ برگزاری مزایده و زمان بازگشایی پیشنهادات تا یک هفته پس از انقضاء مهلت ارسال پیشنهادها خواهد بود و کلیه هزینه‌های برگزاری مزایده من جمله انتشار آگهی و غیره به عهده برنده مزایده خواهد بود.

مبلغ تضمین شرکت در مزایده ۱۲۰/۰۰۰/۰۰۰ ریال معادل دوازده میلیون تومان می‌باشد که داوطلبان می‌توانند به صورت ضمانت‌نامه بانکی و یا واریز نقدی به حساب ۰۱۰۵۶۸۱۷۶۸۰۰۴ بانک ملی واریز و فیش مربوطه را به همراه سایر مدارک تحویل دبیرخانه سازمان نمایند.

مزایده تابع قوانین و مقررات مربوطه خواهد بود.

سایر اطلاعات و جزییات مربوط به مزایده در اسناد مزایده درج گردیده است.

امکان مشاهده و دریافت اسناد و اطلاعات فوق در سایت شهرداری همدان، به آدرس www.hamedan.ir امکان پذیر می‌باشد.

تاریخ انتشار آگهی نوبت اول - چاپ اول: ۹۰/۱۲/۰۱
تاریخ انتشار اگهی نوبت اول - چاپ دوم: ۹۰/۱۲/۰۸

سازمان مدیریت و نظارت بر تاکسیرانی همدان

آگهی مناقصه

شماره مناقصه: ۲-۱۱-۹۰

دانشگاه علوم پزشکی و خدمات بهداشتی درمانی کاشان در نظر دارد دو دستگاه چیلر تراکمی مدل اسکرو مورد نیاز مجتمع بیمارستانی شهید بهشتی خود را از طریق مناقصه عمومی خریداری نماید لذا از کلیه متقاضیان دعوت به عمل می‌آید جهت دریافت اسناد مناقصه به آدرس وب سایت دانشگاه به نشانی http://www.Kaums.ac.ir امور مناقصه و مزایده‌ها مراجعه و اقدام نمایند.

روابط عمومی دانشگاه علوم پزشکی و خدمات بهداشتی درمانی کاشان

حرف‌هایی برای نگفتن — عرفان صفی‌پور

نقدینگی سرگردان، پاشنه آشیل اقتصاد

وقتی تهدیدها در مورد ایران شدت گرفت، همه شخصیت‌های منتقد و دلسوز نظام، -آن گونه که انتظار می‌رفت- با صراحت اعلام کردند که اگر تهاجمی به ایران صورت گیرد، با وجود اختلاف سلایق سیاسی از کشور دفاع خواهند نمود.

چنانچه پیش‌بینی می‌شد، آن تهدیدها امروز به صورت تحریم بانک مرکزی و ممنوعیت قریب‌الوقوع خرید نفت از ایران عملاً اجرایی شده است. آثار نخستین این تحریم‌ها که با آشفتگی بازار ارز و طلا و تضعیف پول ملی در کشور خود را نشان داده است، حاکی از عدم‌آمادگی کافی و نامناسب بودن سیاست‌های اقتصادی دولت در کنترل بازار از طریق تزریق دلار و سکه می‌باشد. در حالی که با توجه به اراده نظام در برخورداری صلح‌آمیز از انرژی هسته‌ای از یک‌سو و تصمیم قدرت‌های بزرگ جهانی در ممانعت جمهوری اسلامی ایران در بهره‌مندی حقوق بین‌المللی از سوی دیگر، چنین رویارویی محتوم و یا پر احتمال بوده است، لذا توقع می‌رفت تا تمهید مقدمات کافی از سوی دولت برای شرایط موجود فراهم می‌شود.

متأسفانه در تمامی سال‌های گذشته که می‌بایست در جهت مقاوم‌سازی اقتصاد ایران با تهدیدهای جهانی اقدام می‌شد، در سایه سیاست‌های نامناسب انبساطی حجم نقدینگی مستند به آمارهای رسمی بانک مرکزی از ۶۸ هزار میلیارد تومان در آغاز سال ۱۳۸۴ به ۲۹۴ هزار میلیارد تومان در پایان سال ۱۳۸۹ افزایش یافت که با فرض استمرار روند گذشته هم‌اکنون حجم نقدینگی انباشته کشور بالغ بر ۳۵۰ هزار میلیارد تومان برآورد می‌شود. این رخداد نشان می‌دهد که نقدینگی ایجاد شده در دورهٔ ۱۳۹۰-۱۳۸۴ بیش از ۴ برابر کل نقدینگی انباشته توسط رژیم پهلوی و همه دولت‌های پیشین در جمهوری اسلامی ایران می‌باشد. عاملی که هم‌اکنون به مثابه یک نقطه ضعف بزرگ، اقتصاد کشور را به شدت آسیب‌پذیر نموده است.

لذا با وجود پیشینه قابل انتقاد دولت در عدم‌پذیرش مباحث علمی، تشکیک در بدیهیات اقتصادی و بی‌اعتنایی به نظرات مشفقانه کارشناسان و صاحب نظران دانشگاهی، به انگیزه صیانت از منافع ملی پیشنهاد می‌شود:

۱- با توجه به شرایط حساس کشور و فشار طاقت‌فرسای اقتصادی

بر خانواده‌های ایرانی و نیز تحقق اهداف ملی، باز هم صاحب‌نظران آگاه، ضمن هم‌اندیشی و ارایه راهکارهای متناسب نسبت به دفاع در برابر تحریم‌های اقتصادی و عبور کشور از این معبر پُر صعوبت تشریک مساعی داشته باشند.

۲- با فرض ذخایر ارزی کشور که بالغ بر ۱۳۰ میلیارد دلار از سوی وزیر امور اقتصاد و دارایی اعلام شده است، هنوز نقدینگی ۳۵۰ هزار میلیارد تومانی بخش غیردولتی از ظرفیت کافی برای هضم کلیه ذخایر ارزی کشور به طور بالقوه برخوردار است. لذا استمرار سیاست تزریق ارز و سکه با هدف جلوگیری از افزایش نرخ ارز و طلا همان‌طور که تجربه نشان داده است دارای آثار کوتاه مدت بوده که به تدریج منجر به کاهش ذخایر ارزی کشور می‌گردد. از این رو با توجه به شرایط محتمل آینده توصیه می‌شود تا از ذخایر موجود صرفاً به منظور پاسخگویی به نیازهای مبرم کشور استفاده شده و برای آرامش بازار ارز و آثار روانی ناشی از بی‌ثباتی آن، با اتخاذ سیاست‌های اقتصادی مناسب، فشار نقدینگی موجود در بازارهای دیگر توزیع گردد. از این زاویه اعلام افزایش نرخ سود علی‌الحساب سپرده‌ها و عقد مشارکتی هرچند دیرهنگام و ناکافی بوده ولی جهت‌گیری درستی است که می‌تواند با انتشار انواع اوراق مشارکت به ویژه از سوی بانک مرکزی و لزوماً با نرخ‌های تحریک‌کننده تکمیل گردد.

این اقدام می‌تواند بخش قابل توجهی از نقدینگی را با توجه به ریسک‌گریزی اغلب صاحبان نقدینگی، جذب نماید. در این راستا می‌توان از بخشی از نقدینگی‌های جمع‌آوری شده نسبت به فعال کردن طرح‌های عمرانی اولویت‌دار و نیز تأدیه بدهی‌های دولت به پیمانکاران در حال ورشکستگی بخش خصوصی استفاده نمود.

معرفی

معرفی چند شرکت بازرگانی

شرکت بازرگانی دوانی حجازی

از فعال‌ترین و خوشنام‌ترین مجموعه‌های خدماتی در زمینه ترخیص کالا از گمرک‌ها کشور می‌باشد که توانسته است در سال‌ها فعالیت بی‌وقفه و مستمر، خدمات ترخیص کالا و مشاوره بازرگانی تعدادی ازمعتبرترین شرکت‌های تجاری و صنعتی را به عهده گیرد. این شرکت، اینک یکی از مجموعه‌های معتبر و فعال در زمینه امور گمرکی، ترخیص، حمل و تحویل کالا در مقصد می‌باشد که با برخورداری از امتیازات زیر:

- دفاتر نمایندگی در اکثر گمرک‌ها و بنادر کشور
- سیستم‌های پشتیبانی عملیات به صورت مکانیزه
- سیستم جامع مدیریت ترخیص تحت شبکه متصل به سیستم نگار (آسیکودا) گمرک
- سیستم نگهداری حساب اعتباری و کسر خودکار حقوق و عوارض از آن متصل به سیستم بانکی گمرک‌ها
- ترخیص سریع کالا به صورت حمل یکسره
- ارایه مشاوره در زمینه تهیه و تنظیم اسناد تجارتی کالا
- مشاوره گمرکی در زمینه حل اختلافات میان گمرک و صاحبان کالا
- کالارسانی سریع‌السیر از کلیه مبادی ورودی، گمرک‌ها و اسکله‌ها به مراکز اجرای پروژه‌های صنعتی و حوزه‌های نفتی و عملیاتی دراقصی نقاط کشور
- ارایه خدمات تخلیه، بارگیری و انبارداری گمرکی و امکانات جابه‌جایی و حمل‌ونقل محمولات و توزین آن تا ۱۲۰ تن
- توان حمل انواع محمولات، به ویژه نگلات فوق سنگین و ترافیکی
- مشاوره در برآورد ریالی هزینه ترخیص کالاهای مربوط به مناقصات داخلی و بین‌المللی

روزانه حجم قابل توجهی از کالاهای متنوع را ترخیص، حمل و به مشتریان تحویل می‌نماید.

رمز موفقیت بازرگانی دوانی حجازی از بدو تأسیس تاکنون، سرعت، دقت و صداقت در کلیه عملیات اجرایی و نیز ارایه مناسب‌ترین راهکارها برای حفظ منافع اقتصادی شرکت‌هایی که افتخار همکاری با ایشان را داشته‌ایم بوده است.

شرکت بازرگانی و تجاری «بابا»

با بیش از یک دهه سابقه فعالیت درخشان در زمینه واردات و صادرات انواع کالاهای مورد نیاز داخل کشور از گمرک‌ها و بازارچه‌های مرزی به خصوص گمرک بازرگان نقش فعال و پر رنگی در زمینه مذکور برعهده داشته و هر روز بر افتخارات خود در این زمینه افزوده است. و اینک با راه‌اندازی سایت خدمات اینترنتی خود اقدامی جدید در زمینه پیشرفت هر چه بهتر واردات کالا و هم‌چنین راحتی همکاران و تاجران هم وطن فراهم نموده است، شرکت بازرگانی «بابا» مفتخر است اعلام دارد که کلیه خدمات و انجام تشریفات گمرکی را در اسرع وقت به انجام رسانده و در این زمینه با بهره‌گیری از تجربیات چندین ساله اقدام به ترخیص کالا در اسرع وقت از گمرک یا بازارچه مشترک مرزی می‌نماید.

شرکت بازرگانی کارپیرا

کارپیرا از شرکت‌های خدماتی فعال در زمینه‌های بازرگانی، واردات و صادرات، ترخیص کالا از گمرک‌ها کشوراست که وجود مدیریت و کارشناسان مجرب وباتجربه، این شرکت را به یک مجموعه معتبروشناخته شده درزمینه امورگمرکی و ترخیص کالا تبدیل کرده است. کارپیرا در فعالیت خود توانسته است خدمات بازرگانی مختلف از جمله ترخیص کالا، امور گمرکی، حمل‌ونقل و مشاوره‌های بازرگانی را به شرکت‌های تجاری و صنعتی اعم از دولتی و غیردولتی را به انجام برساند و روزانه حجم عظیمی از کالاهای مختلف را ترخیص و تحویل مشتریان نماید. تسلط به آخرین آیین نامه‌ها و قوانین بازرگانی و گمرکی، صداقت، امانت‌داری و حفظ اسرار تجاری مشتریان، دقت در محاسبات، تسریع در انجام امور مشتریان موفقیت کارپیرا و رضایت مشتریان را به همراه داشته است.

مأموریت کارپیرا

- مشاوره و ارایه خدمات بازرگانی و گمرکی با سرعت، دقت و صداقت به مشتریان محورهای فعالیت کارپیرا
- انجام امور مربوط به بازرگانی و واردات و صادرات کالا
- ترخیص کالا از کلیه گمرک‌ها کشور
- خدمات تخلیه، بارگیری و انبارداری گمرکی و جابه‌جایی و حمل‌ونقل کالا
- مشاوره‌های بازرگانی در زمینه تهیه و تنظیم اسناد تجارتی کالا
- مشاوره گمرکی در زمینه ترخیص کالا و حل اختلافات میان گمرک و صاحبان کالا.

پرونده اصلاح قانون کار به شورای عالی رفت

جزییات ۶ اختلاف کارگر و کارفرما

رییس کانون عالی شوراهای اسلامی کار کشور با اعلام این‌که در ۶ ماده از قانون کار توافقی با کارفرمایان حاصل نشد، گفت: با ۶ اختلاف نظر، پرونده ۶ ماهه اصلاح قانون کار به شورای عالی کار رفت.

اولیا علی‌بیگی از اتمام نشست‌های دو جانبه اصلاح قانون کار با کارفرمایان خبر داد و گفت: قرار است از طریق نماینده منتخب کارگران و کارفرمایان، صورتجلسه نشست‌های کارگران و کارفرمایان برای بررسی‌های بیشتر و نهایی به شورای‌عالی کار ارسال شود.

رییس کانون عالی شوراهای اسلامی کار کشور اظهار داشت: در ۶ ماه گذشته مذاکرات و گفت‌وگوهای فراوانی را با کارفرمایان در زمینه دستیابی به اجماع در اصلاح قانون کار برگزار کردیم. علی‌بیگی با اشاره به این‌که در اصل موضوع و این‌که لازم است تا برخی اصلاحات در قانون کار صورت بگیرد، گفت: از همان ابتدا توافق داشتیم اما در نهایت نتوانستیم بر سر همه مواد به صورت کامل اجماع کنیم.

این مقام مسؤول کارگری کشور با تأکید بر این‌که در ۶ ماده ۷، ۲۱، ۲۳، ۲۵، ۲۷ و ۱۹۱ توافق نهایی بین کارگران و کارفرمایان حاصل نشد، مسایل مطرح شده در این مواد قانون کار را مربوط به حوزه روابط کار، قراردادها و نحوه آغاز و پایان قراردادها اعلام کرد.

وی خاطرنشان کرد: به زودی دبیرکل کانون عالی کارفرمایان ایران به نمایندگی از کارگران و کارفرمایان، نتیجه مذاکرات ۶ ماهه و صورتجلسه نهایی را برای استحضار وزیر تعاون، کار و رفاه اجتماعی ارسال خواهد کرد.

رییس کانون عالی شوراهای اسلامی کار کشور افزود: براساس توافقات انجام شده، در نظر داریم تا با طرح ۶ ماده‌ای که در نشست‌های ۲ جانبه با کارفرمایان نتوانستیم در مورد آن‌ها توافق نهایی حاصل کنیم، تلاش شود تا اجماع نهایی را حاصل کنیم.

علی‌بیگی هم‌چنین حوصله وزیر تعاون، کار و رفاه اجتماعی را مهم‌ترین دلیلی دانست که در ۶ ماه گذشته باعث شد تا کارگران و کارفرمایان بتوانند در یک مذاکرات طولانی‌مدت، بررسی‌های خود را تکمیل کنند. ۵ ماده قانون کار که کارگران و کارفرمایان نتوانستند برای نحوه اصلاح آن توافق کنند.

ماده «۷»

قرارداد کار عبارت است از قرارداد کتبی یا شفاهی که به موجب آن کارگر در قبال دریافت حق‌السعی کاری را برای مدت موقت یا مدت غیرموقت برای کارفرما انجام می‌دهد.

تبصره ۱: حداکثر مدت موقت برای کارهایی که طبیعت آن‌ها جنبه غیرمستمر دارد توسط وزارت کار و امور اجتماعی تهیه و به تصویب هیأت وزیران خواهد رسید.

تبصره ۲: در کارهایی که طبیعت آن‌ها جنبه مستمر دارد، در صورتی که مدتی در قرارداد ذکر نشود قرارداد دایمی تلقی می‌شود.

ماده «۲۱»

قرارداد کار به یکی از طرق زیر خاتمه می‌یابد: الف- فوت کارگر ب- بازنشستگی کارگر ج- از کارافتادگی کلی کارگر د- انقضا مدت در قراردادهای کار با مدت موقت و عدم‌تجدید صریح یا ضمنی آن ه- پایان کار در قراردادهایی که مربوط به کار معین است و- استعفای کارگر

تبصره ۱: کارگری که استعفا می‌کند موظف است یک ماه به کار خود ادامه داده و بدواً استعفای خود را کتباً به کارفرما اطلاع دهد و درصورتی که حداکثر ظرف مدت ۱۵ روز انصراف خود را کتباً به کارفرما اعلام نماید استعفای وی منتفی تلقی می‌شود و کارگر موظف است رونوشت استعفا و انصراف از آن را به شورای اسلامی کارگاه و یا انجمن صنفی و یا نماینده کارگران تحویل دهد.

ماده «۲۳»

کارگر از لحاظ دریافت حقوق یا مستمری‌های ناشی از فوت، بیماری، بازنشستگی، بیکاری، تعلیق، از کارافتادگی کلی و جزیی و یا مقررات حمایتی و شرایط مربوط به آن‌ها تابع قانون تأمین اجتماعی خواهد بود.

ماده «۲۵»

هرگاه قرارداد کار برای مدت موقت و یا برای انجام کار معین منعقد شده باشد هیچیک از طرفین به تنهایی حق فسخ آن را ندارد.

تبصره ۱: رسیدگی به اختلافات ناشی از نوع این قراردادها در صلاحیت هیأت‌های تشخیص و حل اختلاف است.

ماده «۲۷»:

هرگاه کارگر در انجام وظایف محوله قصور ورزد و یا آیین‌نامه‌های انضباطی کارگاه را پس از تذکرات کتبی نقض نماید کارفرما حق دارد در صورت اعلام‌نظر مثبت شورای اسلامی کار علاوه بر مطالبات و حقوق معوقه به نسبت هر سال سابقه کار معادل یک ماه آخرین حقوق کارگر را به عنوان (حق سنوات) به وی پرداخته و قرارداد کار را فسخ نماید. در واحدهایی که فاقد شورای اسلامی کار هستند نظر مثبت انجمن صنفی لازم است، در هر مورد از موارد یاد شده اگر مسأله با توافق حل نشده به هیأت تشخیص ارجاع و در صورت عدم‌حل اختلاف از طریق هیأت حل اختلاف رسیدگی و اقدام خواهد شد. در مدت رسیدگی مراجع حل اختلاف، قرارداد کار به حالت تعلیق در می‌آید.

تبصره ۱: کارگاه‌هایی که مشمول قانون شورای اسلامی کار نبوده و یا شورای اسلامی کار و یا انجمن صنفی در آن تشکیل نشده باشد یا فاقد نماینده کارگر باشند اعلام نظر مثبت هیأت تشخیص (موضوع ماده ۱۸۵ این قانون) در فسخ قرارداد کار الزامی است.

تبصره ۲: موارد قصور و دستورالعمل‌ها و آیین‌نامه‌های انضباطی کارگاه‌ها به موجب مقرراتی است که با پیشنهاد شورای‌عالی کار به تصویب وزیر کار و امور اجتماعی خواهد رسید.

افزایش حق عضویت در اتاق بازرگانی به میزان تورم

طاهره طرقی- نایب رییس اتاق بازرگانی ایران با اعلام افزایش نرخ‌های مربوط به حق عضویت اظهار کرد: دامنه فعالیت اتاق‌های کشور رو به گسترش است و سرعت حرکت اتاق به سمت توسعه فعالیت‌ها چندین برابر خواهد شد؛ لازمه تجهیز اتاق در جوابگویی دراین میدان وسیع امکانات جدید است.

غلامحسین شافعی در نهمین جلسه هیأت نمایندگان اتاق ایران با تأکید بر لزوم بالا بردن توان کارشناسی، کیفی کردن نیروی انسانی و تهیه ابزار لازم از طریق افزایش امکانات مالی اتاق اظهار کرد: از سال ۸۵ تاکنون در منابع درآمدی اتاق تغییری ایجاد نشده است و شاهدیم که مالیات کارت‌های بازرگانی با تصمیم دیوان عدالت اداری به شدت کاهش پیدا کرد و پس از آن مسأله ۳ در ۱۰۰۰ مطرح شد.

وی ادامه داد: درآمدهای اتاق پاسخگوی هزینه‌های فعلی نیست لذا مجبوریم برای توانمندسازی اتاق‌ها در آینده اقدام اساسی کنیم. بنابراین تغییر منابع درآمدی اتاق در زمینه حق عضویت مورد بحث قرار گرفته و در نتیجه قرار شد حق عضویت کارت‌های بازرگانی که حداکثر سرمایه آن ۳۰ میلیون تومان است سالانه ۲۵۰ هزار دلار و حق عضویت کارت‌هایی که بین ۳۰ میلیون تا ۲۰۰ میلیون تومان سرمایه دارند سالانه ۴۰۰ هزار تومان و حق عضویت کارت‌های بازرگانی با سرمایه بیش از ۲۰۰ میلیون تومان، ۵۰۰ هزار تومان باشد.

نایب رییس اتاق بازرگانی ایران تأکید کرد: حق عضویت برای دریافت صرفاً کارت بازرگانی ۲۰۰ هزار تومان، هزینه صدور گواهی مبدأ برای هر اظهارنامه ۲۵ هزار تومان و به ازای هر کالای اضافی در گواهی ۱۰ هزار تومان اخذ می‌شود.

وی در پایان خاطرنشان کرد: برای تأیید گواهی نیز ۱۵ هزار تومان اخذ می‌شود و پیشنهاد می‌شود که سالانه به میزان تورم با بررسی هیأت رییسه اتاق حق عضویت‌ها افزایش پیدا کند.

بازار لوازم خانگی تا ۱۰ روز آینده ثبات پیدا می‌کند

زهرا قره‌داغی- رییس اتحادیه کشوری لوازم خانگی از ثبات در بازار لوازم خانگی در ۱۰ روز آینده خبر داد و اظهار کرد: با تشدید بازرسی در واحدهای صنفی در صدد کنترل بازار هستیم و تلاش می‌کنیم تا با راهکارهایی در بازار ثبات ایجاد کنیم.

محمد طحان‌پور با تأکید بر این‌که هنوز قیمت‌ها در حوزه لوازم خانگی ثبات پیدا نکرده‌اند، گفت: کارخانه‌ها هم‌چنان در پی افزایش نرخ هستند و برخی نیز تخفیف‌ها را برداشته‌اند. درصدد هستیم تا با وضعیت موجود به نمایشگاه خدشه‌ای وارد نشود چرا که در نمایشگاه کالا باید با ۱۰ الی ۱۵ درصد تخفیف عرضه شود.

وی افزود: در لوازم خانگی به دلیل این‌که حاشیه سود پایین است و قیمت ارز نیز نوسان داشته کارخانه‌ها در پی افزایش قیمت هستند و بازتاب این موضوع برای نمایشگاه خوب نیست چرا که مردم انتظار دارند در نمایشگاه کالاها را با قیمت پایین‌تری خریداری کنند.

طحان‌پور با نقل قول از واردکنندگان و تولیدکنندگان مبنی بر نگرفتن دلار تک‌نرخی گفت: تولیدکنندگان و واردکنندگان قیمت جنس‌های خود را ۱۰ درصد افزایش داده‌اند.

رییس اتحادیه کشوری لوازم خانگی با تأکید بر این که بازار مثل یک بیمار رفتار می‌کند، گفت: هنوز نوسان ارز تأثیر بر روی بازار می‌گذارد اما سعی می‌کنیم ظرف ۸ الی ۱۰ روز آینده کاری کنیم که بازار ثبات پیدا کند.

وی در پایان خاطرنشان کرد: مشکلات را در ۱۰ روز آینده کنترل می‌کنیم.

به گزارش «مناقصه‌مزایده» تحریم‌های اقتصادی بین‌المللی و هم‌چنین نوسان بازار ارز، تأثیر عمده‌ای بر روی بازار لوازم خانگی در ایران گذاشته است. از سویی عدم‌اعتماد مصرف‌کنندگان به کالاهای داخلی به دلیل عدم‌رعایت استانداردهای معمول و هم‌چنین عدم‌توانایی تولیدکنندگان داخلی به ارایه کالاهای هم سطح کیفیت کالاهای مشابه خارجی، بازار لوازم خانگی، به عنوان یک شاخه مهم اقتصادی کشور، در نوسان‌های زیادی است و نیازمند برنامه ریزی درست مسؤولان می‌باشد.

تبیین وظایف شورای عالی معادن در نخستین نشست

در نخستین نشست شورای‌عالی معادن به ریاست وزیر صنعت، معدن و تجارت در مورد وظایف این شورا مندرج درقانون اصلاح قانون معادن گفت‌وگو و تبادل نظر شد. دراین نشست که پس از اصلاح قانون معادن در محل ساختمان مرکزی وزارت صنعت، معدن و تجارت برگزار شد، ابتدا «وجیه‌اله جعفری» معاون امور معادن و صنایع معدنی و دبیر شورا به ارایه گزارشی در مورد وضعیت معادن، پیشینه و عملکرد شورای معادن سابق پرداخت. بحث و بررسی دستورالعمل نحوه تشکیل جلسات شورای معادن و مواد پیشنهادی برای آیین‌نامه اجرایی از دیگر محورهای مورد گفت‌وگو در این نشست بود.

هم‌چنین مقرر شد درنشست بعدی شورای‌عالی معادن به ریاست «مهدی غضنفری»، اعضای شورا نقطه نظرات خود را در باره نحوه تشکیل و اداره جلسات ارایه کنند.

قانون اصلاح قانون معادن که مشتمل بر ۳۵ ماده است، ۲۲ آبان امسال از سوی رییس جمهوری به وزیر صنعت، معدن و تجارت ابلاغ شد. براساس ماده ۱۲ این قانون، شورای‌عالی معادن برای ایجاد وحدت رویه و هماهنگی در انجام تکالیف و اختیارات تعیین شده است. حفظ حقوق دولت و دارندگان پروانه‌های معدنی، ایجاد امنیت سرمایه‌گذاری دراین بخش، تعیین نوع طبقه‌بندی مواد معدنی از اهداف ایجاد شورای‌عالی معادن است. ۱۱ نفر عضو شورای‌عالی معادن هستند که از حق رأی نیز برخوردارند. وزیر صنعت، معدن و تجارت، معاون امور معدنی وزیر، یک مدیرمعدنی ستادی وزارت صنعت، معدن و تجارت، رییس سازمان زمین‌شناسی و اکتشافات معدنی، یک قاضی عالی رتبه به انتخاب رییس قوه قضاییه، رییس سازمان حفاظت محیط‌زیست از جمله اعضای شورای‌عالی معادن به شمار می‌آیند. رییس سازمان جنگل‌ها، منابع طبیعی و آبخیزداری، یک حقوقدان آشنا به قوانین صنعت و معدن با پیشنهاد وزیر صنعت، معدن و تجارت، یک نفر به انتخاب سازمان نظام مهندسی معدن، یک بهره‌بردار با تجربه و متخصص در امور معدنی به انتخاب خانه معدن ایران و یک بهره‌بردار معدنی به انتخاب اتاق بازرگانی دیگر اعضای شورای‌عالی معادن را در بر می‌گیرند.

فاز دوم هدفمندی یارانه‌ها را با تفاهم بخش خصوصی اجرا کنید

نایب رییس خانه صنعت، معدن و تجارت ایران با بیان این‌که فاز نخست هدفمندی یارانه‌ها به طور کامل اجرا نشده است از دولت خواست با توجه به فرصت‌های کنونی، فاز دوم را در تفاهم با بخش‌خصوصی اجرا کند.

«عبدالمهدی اجلالی» در همایش «گام دوم هم‌اندیشی و گفت‌وگوی بخش‌خصوصی و دولت در اجرای مرحله دوم هدفمندی یارانه‌ها» عنوان کرد: فاز نخست قانون هدفمندی یارانه‌ها به طور کامل محقق نشد و با اهداف پیش‌بینی شده فاصله دارد، بنا بر این شایسته است در مرحله دوم هدفمندی بررسی‌ها کامل‌تر انجام شود.

وی با انتقاد از شیب تند افزایش قیمت‌ها در مرحله نخست هدفمندی یارانه‌ها گفت: در برخی موارد تا ۷۰ درصد قیمت‌ها افزایش یافت که فشار زیادی بر واحدهای تولیدی تحمیل کرد. وی با تأکید بر نگاه به تولید ملی در اجرای قانون هدفمندی‌ها یادآور شد: باید در مرحله دوم از شیب تند قیمت‌ها جلوگیری کرد.

اجلالی با اشاره به پیشنهادات خانه صنعت، معدن و تجارت برای اجرای فاز دوم هدفمندی گفت: باید پرداخت یارانه نقدی و غیرنقدی با لحاظ میزان درآمد صورت گیرد.

وی تأکید کرد: پرداخت یارانه غیرنقدی از طریق تولیدکنندگان داخلی با محوریت خانه صنعت، معدن و تجارت و اجرای «طرح میزان» باشد.

به گفته اجلالی، مشکل اصلی واحدها تأمین نقدینگی و بازار است، زیرا که هم اکنون کالاهای خارجی بازار داخلی را هدف گرفته‌اند و تولیدکنندگان کشورمان قدرت مقابله با آنان را ندارند.

اجرای نظام جامع تأمین اجتماعی برای جامعه هدف، بهینه‌سازی مصرف انرژی در واحدهای تولیدی، خدماتی و مسکونی، اصلاح ساختار فن‌آوری واحدهای تولیدی، حمایت از تولیدکنندگان بخش کشاورزی و صنعتی از دیگر محورهای پیشنهادی خانه صنعت، معدن و تجارت برای اجرای بهتر فاز دوم هدفمندی است.

مقاله

رابطه آموزش و بهره‌وری نیروی انسانی

در عصر حاضر اطلاعات یعنی مجموعه داده‌های پردازش شده‌ای که بن پایه علوم و دانش را شکل می‌دهد و گسترش روز افزون دانش بشری به معنی افزایش حجم و گستردگی اطلاعات است. تحت چنین شرایطی افراد سازمان‌ها و جوامعی توان سازگاری با شرایط پیچیده امروزی را خواهند داشت که از پتاسیل استفاده بهینه از فن‌آوری و روش‌های نو اطلاعات و دانش‌های موجود، در موقعیت‌های سازمانی و زندگی فردی برخوردار گردند. از آنجایی که آموزش یا یادگیری، ساز و کاری علمی و دقیقی است که اطلاعات موجود در محیط، سازمان‌ها و انسان را درونی می‌نماید بالطبع به کار گرفتن اطلاعات، فرد را برای همسازی با شرایط جدید توانمند می‌نماید. امروزه پیشرفت و توسعه کشورها، سازمان‌ها و مؤسسات کوچک و بزرگ در گرو علم و دانش بشری است. افزایش علم و دانش و تغییرات پرشتاب سبب شده است که سازمان‌ها، آموزش و پرورش را در رأس برنامه‌های خود قرار دهند. زیرا آموزش و پرورش یکی از مهم‌ترین عوامل توسعه کشورهاست.

زیربنای توسعه کشورها و سازمان‌ها باخلاقیت و نوآوری منابع انسانی مرتبط است. تدوین دوره‌های آموزش مناسب برای به حداکثر رساندن اثربخشی و کارآیی افراد سازمان است. آموزش کارکنان مانندنگهداری اموال و تجهیزات است. ابزاروتجهیزات برای آنکه ازکارآیی بیشتر برخوردارباشندبه تعمیر و تنظیم نیاز دارند. برای به حداکثر رساندن اثربخشی و کارآیی افرادسازمان، ضمن آشنا ساختن با محیط و توجیه آن‌ها براساس نیاز، دوره‌های آموزشی مناسب رابايد برای آن‌ها تدوین نمود. بهره‌وری بر دانش، مهارت و نگرش نیروی کار بستگی دارد می‌توان گفت: مهارت نقش اصلی در دستیابی به انعطاف و اثربخشی سازمانی بازی می‌کند. آموزش نیروی کار می‌تواند آن را اصلاح نموده و برای تطابق با فرآیندها و تکنیک‌های جدید آماده کند و به بهره‌وری اجازه رشد سریع دهد بهبود بهره‌وری یک تفکر و جهان بینی است که مبتنی بر بالا بردن توان آفرینش و قدرت خلق و میزان استعداد تطبیق و تلفیق جامعه و سازمان‌ها با تحولات اقتصادی و علمی و فنی جهان است.

تعریف آموزش

آموزش به مفهوم تغییر دانش، نگرش و تعامل با همکاران است. (رابینز۱۹۸۸) آموزش کوشش در جهت تغییر آگاهی‌های افراد است که فرد را برای کسب آگاهی‌های تازه؛ برانگیخته و در جهت تغییر عادات و رفتارها پرورانده و جهت فکری و سرنوشت انسان‌ها را عوض می‌کند. آموزش تجربه‌ای مبتنی بر یادگیری و به منظور ایجاد تغییرات نسبتاً پایدار در فرد، تا او را قادر به انجام کار و بهبودبخشی، توانایی‌ها، تغییر مهارت‌ها دانش، نگرش و رفتار اجتماعی نماید. بنابراین آموزش به مفهوم تغییر دانش، نگرش و تعامل باهمکاران است. آموزش مجموعه روش‌هایی است که به وسیله آن مهارت‌های لازم برای انجام دادن کارها به مستخدمان متناسب با نیازشان یاد داده می‌شود.

تاریخچه آموزش

آموزش دوره‌های مختلف تاریخی را پشت سرگذاشته است. دوره‌هایی که سبب پیشرفت آن شده است و امروزه با روش‌های مدرنی انجام می‌گیرد. دوره اول از ابتدای تمدن آغاز می‌شود و تا اوایل انقلاب صنعتی ادامه پیدا کرد. در این دوره مهارت بیش از دانش اهمیت داشت و تغییرات در آن به کندی صورت می‌گرفت و ارتباطات ضعیف و کند بود. تصمیم گیری‌های اجتماعی معمولاً توسط فرد و براساس اراده او صورت می‌پذیرفت. با اندکی پیشرفت مهارت‌های محلی در سطحی بسیار محدود و با توجه به شرایط زمان مورد توجه قرار گرفت. پیشرفت‌های بعدی از آغاز عهد رنسانس در قرن ۱۴ میلادی در اروپا آغاز شد. کسانی مثل راجربیکن، فرانسیس بیکن و کوسینوس را می‌توان پدران این دوره تاریخی دانست اینان اولین کسانی بودند که از دوره نسبی آموزش و پرورش و از آموزش عمومی، مشابه چیزی که امروزه وجود دارد، نام برده‌اند. شروع دوران دوم آموزشی را می‌توان از قرن نوزدهم دانست. ابزارها در این سال‌ها کامل‌تر و پیچیده‌تر شده و به مهارت‌های انسانی کمتر توجه می‌شد. تغییر در این دوران سرعت بیشتری یافت و به دلیل تولید انبوه کاره گاه‌های کوچک از رونق افتاد، ساختار تصمیم گیری متمرکز شده و روابط اجتماعی پیچیده شد. در این دوران امکان تمرکز در یک فرد وجود نداشت و باید عده بیشتری در اخذ تصمیمات دخیل می‌شدند. در این میان به نظامی نیاز بود که بتواند آموزش را به صورت یک دستورالعمل مشخص در آورد و همه را به راحتی مورد آموزش قرار دهد. آموزش‌های استاندارد، دوره‌ها و سطوح استاندارد در این زمان ایجاد شد. آموزش در این دوران کاملاً علمی و مبتنی بر نظریه علمی دانشمندان شکل گرفت. اما در دوران سوم شبکه گسترده‌ای از موضوعات علمی که بهم وابسته‌اند وجود دارد. ابزارها دچار تحول جهشی شده و آموزش ابزاری از بخش‌های مهم آموزش تلقی می‌شوند. محیط تعیین‌کننده نیاز دانش بوده و ارتباطات مسأله حضور شخص را متحول ساخته است و می‌توان با وجود فاصله‌های زیاد، آموزش را در کنار اشتغال قرار داد.

ویژگی‌های نظام آموزشی کشورهای توسعه نیافته:۱ -بی‌سوادی عمومی ۲- سرمایه گذاری در آموزش رسمی ۳- عدم کارآیی ۴ -تقاضا برای آموزش ۵ - آموزش نامناسب با نیازهای اجتماعی ۶ - نظام نابرابر آموزش و پرورش ۷ - بیکاری تحصیل کرده ها ۸ - فرار مغزها و وابستگی فکری ۹ - انتزاعی و تئوریک بودن آموزش‌ها ۱۰ - عدم‌وجود تنوع در آموزش‌ها

«شیر کوهی اپل» از راه رسید

اپل ۱۶ فوریه و تنها پس از گذشت ۷ ماه از عرضه سیستم عامل Mac OS X ۱۰٫۷ موسوم به شیر، نسخه جدید این سیستم عامل را با نام شیر کوهی (Mac OS X ۱۰٫۸) با بیش از ۱۰۰ ویژگی جدید در اختیار توسعه‌دهندگان قرار داد تا پس از آزمون‌های نهایی در تابستان سال ۲۰۱۲ در اختیار کاربران قرار گیرد. به گزارش سریر سرویس، آن‌چه در مورد این نسخه بیش از هر موضوع دیگری جلب توجه می‌کند، ورود بسیاری از ویژگی‌های به‌کار رفته در سیستم عامل iOS – سیستم‌عامل اختصاصی آی‌فون و آی‌پد – به سیستم عامل رومیزی این شرکت است، که نظریه تلفیق این دو سیستم عامل با یک‌دیگر در آینده نزدیک را بیش از پیش به اثبات می‌رساند. اما در میان تمامی ویژگی‌هایی معرفی شده از جانب اپل برخی از آن‌ها بیش از سایر موارد توجه کاربران این سیستم عامل را به‌خود جلب کرده است که در ادامه به بررسی هر یک خواهیم پرداخت.

Messages

یکی از بزرگ‌ترین تغییرات به وجود آمده در سیستم عامل جدید جایگزینی برنامه iChat با Messages است که البته پیش از ورود شیر کوهی، کاربران خواهند توانست برنامه آن را بارگذاری کرده و از مزایای آن بهره‌مند شوند. این برنامه این امکان را برای کاربران فراهم می‌آورد تا با استفاده از شناسه اپل خود موسوم به Apple ID با دیگران کاربران به گفت و گو بپردازند. به‌عبارت دیگر شما با در اختیار داشتن این برنامه قادر خواهید بود تا با برنامه iMessage موجود روی موبایل یا تبلت خود ارتباط برقرا کرده و صحبت‌های خود را روی هر یک از این ابزارها دنبال کنید.

iCloud

سرویس iCloud اپل با نزدیک به ۱۰۰ میلیون کاربر، به‌خوبی جای خود را در میان استفاده‌کنندگان سیستم‌های محاسبات ابری یافته و حالا نسخه شیر کوهی با مجتمع‌سازی هرچه بیشتر این ویژگی در داخل سیستم عامل قصد دارد کاربری آن را تا حد ممکن تسهیل کند. با استفاده از iCloud همه اطلاعات در هر زمان روی هر ابزار محاسباتی در دسترس است. در سیستم عامل جدید این ویژگی به بسیاری از بخش‌های دیگر مانند پست الکترونیک، مخاطبان، تقویم، پیام‌ها، مرکز بازی، فروشگاه برنامه‌های کاربردی مک و بسیاری موارد دیگر متصل شده و برای استفاده از آن تنها کافی است تا کاربر شناسه و کلمه عبور خود را وارد کرده تا تنظیمات iCloud به‌طور خودکار انجام گیرد.

Notification Center

معرفی مرکز پیام در نگارش پنجم از سیستم عامل iOS، توجه بسیاری را به‌خود جلب کرد و با استقبال گسترده‌ای مواجه شد. ویژگی که حالا در سیستم عامل مکینتاش نیز در دسترس قرار داشته و کافی است تا آیکون دایره شکل موجود روی نوار منوی سیستم عامل را انتخاب و کلیه رخدادهای سیستم مانند پیام‌های دریافت شده، برنامه‌های قابل به روزرسانی، رویدادها و مانند آن را مشاهده کرد.

Reminders & Notes

رویدادها و نوشته‌ها که از این پس نه به‌عنوان یک برنامه کاربردی جداگانه که به‌عنوان یکی از ویژگی‌های سیستم عامل در اختیار کاربران قرار خواهد داشت، این امکان را برای ایشان فراهم می‌کند تا یادداشت‌ها و لیست کارهای خود را ایجاد کرده و آن را روی تمامی سیستم‌های پردازشی خود از جمله آیفون و آی‌پد در اختیار داشته باشند. اگرچه قیمت نگارش جدید سیستم عامل هنوز مشخص نشده است، اما اپل این وعده را داده است که همه کاربران بتوانند در تابستان سال جاری به نسخه جدید به روزرسانی کنند.

AirPlay Mirroring

این یکی از امکانات جالب شیر کوهی است که با کمک تلویزیون مک می توانید صفحات وب، ویدیوها و هر آنچه در مک می خواهید را در تلویزیون نیز به نمایش بگذارید. به عبارت دیگر همانند ویدیو پرژکتور با کیفیتی بی نظیر است.

Gatekeeper

سیستم عامل مک امن تر از گذشته. تحت کنترل شما. با قابلیت جدید و ویژه دروازه بان یا Gatekeeper باعث می شود مک شما امن تر از گذشته باشد و این ویژگی جلوگیری می کند از هر گونه دانلود بد افزار و یا دانلود ناخواسته. در این قابلیت ۳ گزینه امینتی وجود دارد که با شرایط مخصوص به خودتان می توانید آنها را انتخاب کنید.

Game Center

زمانی که مک استور رونمایی شد کاربران سیستم عامل لیون به راحتی می توانستند برنامه‌های طراحی شده و مورد تأیید اپل را خریداری یا به رایگان دانلود کنند. اما این بار در شیر کوهی یک ویژگی جدید گنجانده شد که مرکز بازی برای سیستم عامل مک است. که با کمک این ویژگی می‌توانید بازی‌هایی که برای آی‌پد و یا آی‌فون منتشر می شود نیز بروی مک هم دانلود و اجرا کرد.

Twitter

Twitter بله درست است با کمک این ویژگی فقط کافی است یکبار ثبت‌نام کنید. این اپلیکیشن طوری طراحی شده است که هر برنامه که در شیر کوهی به ارسال در توتیتر نیاز داشته باشید با کمک این برنامه تنها با فشردن چند کلیک این کار به راحتی انجام شود.

Share Sheets

هنگامی شما هر چیز جالب می بینید می توانید آن را تنها با چند کلیک به اشتراک بگذارید. هم‌چنین این ویژگی از فرستادن عکس به Flickr، فرستادن فیلم به Vimeo، توییتر و پست الکترونیک پشتیبانی می کند.

اختلالات موقت رایتل

وزیر تعاون، کار و رفاه اجتماعی با اشاره به راه‌اندازی شبکه اپراتور سوم موبایل در تهران گفت: مردم با استفاده از خدمات نسل سوم موبایل از رفاه بیشتری بهره‌مند می‌شوند.

به گزارش ایرنا، عبدالرضا شیخ‌الاسلامی در مراسم آغاز واگذاری سیم‌کارت‌های نسل سوم رایتل در تهران اظهار داشت: رایتل با وجود تحریم‌ها توانست کار را پیش ببرد و امیدواریم این شبکه در سراسر کشور گسترده شود.

رایتل نام تجاری اپراتور سوم موبایل است که معنی آن تلفن هوشمند و خردمند است، این واژه از لغت فارسی «رای» به معنی «خرد» گرفته شده و پسوند «تل» نیز به معنی تلفن است.

با سیم کارت‌های نسل سوم موبایل علاوه بر مبادله صدا و پیام از طریق تلفن همراه، امکان ارسال تصویر و استفاده از اینترنت روی تلفن نیز می‌سر می‌شود.

شرکت تأمین تلکام وابسته به سازمان تأمین اجتماعی مجری اپراتور سوم موبایل کشور است.

شیخ‌الاسلامی در ادامه سخنانش در این مراسم گفت: کشور ما جوانان خلاق و مبتکر زیادی دارد که به دلیل فقدان زیرساخت و نبود بستر مناسب برای رشد و شکوفایی و بهره‌وری مناسب از این سرمایه‌ها، امکان بالندگی آن‌ها چنانچه باید مهیا نیست و حاصل کار آن‌ها در اختیار دیگران و کشورهای بیگانه قرار می گیرد.

وی افزود: وجود اپراتور سوم این بستر را مهیا می کند که جوانان و دانشجویان بتوانند از حاصل فکر و تلاش خود بهره‌مند شوند.

وزیر تعاون، کار و رفاه اجتماعی گفت: سهم فن‌آوری اطلاعات و ارتباطات در تولید ناخالص ملی، دو درصد تعیین شده است که فکر می کنیم نیمی از آن را رایتل به تنهایی بتواند تأمین کند.

شیخ‌الاسلامی افزود: با ورود رایتل به بازار خدمات ارتباطی، سطح توقعات مردم نیز افزایش می‌یابد، در مرحله اول مردم خواهان سیم کارت هستند، پس از آن نیاز به خدمات مناسب این اپراتور خواهند داشت که امیدواریم توقعات مردم در این زمینه برآورده شود.

وی ادامه داد: طبیعی است اپراتوری که تازه شروع به کار می کند، اختلالات و مشکلاتی دارد که این قابل درک است و مردم نیز متوجه هستند و شاید چند ماه فرصت بخواهیم که بتوانیم آن را در سطح قابل قبولی ارایه دهیم و انتظار دارم به وعده‌هایی که پیش از این شده داده شده، به موقع عمل شود.

شیخ‌الاسلامی در ادامه از مسؤولان شرکت تأمین تلکام به عنوان مجریان اپراتور سوم موبایل کشور خواست که برای نوروز برنامه ویژه‌ای به مردم به ویژه تهرانی‌ها داده شود.

وی تأکید کرد: در کنار ورود فن‌آوری جدید به کشور، نباید از موضوعات و مسایل فرهنگی فارغ باشیم، باید همراه با خدماتی که در کشور ارایه می‌شود، ملاحظات فرهنگی مناسبی نیز ارایه و به موضوعات فرهنگی مرتبط با این مباحث بسیار توجه شود.

وزیر تعاون، کار و رفاه اجتماعی به سایر اپراتورهای موبایل کشور نیز پیشنهاد کرد برنامه جامعی در زمینه مسایل فرهنگی تهیه و همه اپراتورهای موبایل به صورت مشترک درحوزه فرهنگی فعالیت کنند.

مدیر کل برند و ارتباطات رایتل از آغاز ثبت‌نام‌های جدید برای سیم‌کارت‌های اپراتور سوم موبایل در تهران و کرج از ۱۵ فروردین سال آینده خبر داد.

شاهین آرپناهی در گفت‌وگو با ایسنا، اظهار کرد: علاقه‌مندان سیم‌کارت‌های رایتل در تهران و کرج و کسانی که به هر دلیل نتوانستند برای سیم‌کارت‌های رایتل ثبت‌نام کنند، می‌توانند از روز ۱۵ فروردین سال آینده برای این کار اقدام کنند.

وی تأکید کرد: تعرفه‌هایی که در حال حاضر در رابطه با سیم‌کارت‌های رایتل ارایه می‌شود، در قالب جشنواره اولین‌هاست و فعلاً این قیمت‌ها تشویقی هستند و کسانی که مشترکان رایتل هستند با استفاده از امتیاز اولین‌ها می‌توانند از خدمات رایتل استفاده کنند.

آرپناهی گفت: اپراتور سوم موبایل سیم‌کارت‌های خود را در قالب جشنواره ارایه می کند و ما هر روز تعدادی از سیم‌کارت‌ها را واگذار خواهیم کرد.

مدیر کل برند و ارتباطات رایتل استقبال از ثبت‌نام سیم‌کارت‌های رایتل در تهران و کرج را بسیار خوب ارزیابی کرد و با بیان اینکه در سیم‌کارت‌های دیتای رایتل، تکنولوژی جدیدی عرضه می‌شود که از GPRS متفاوت و نسل سوم است، گفت: در تعرفه‌های تشویقی مکالمات تصویری رایگان و پیامک رایگان هم داریم که اطلاعات آن برروی سایت رایتل www.rightel.ir وجود دارد.

خبر

معرفی ریموت کنترل اسمارت تاچ سامسونگ

ریموت کنترل جدید سامسونگ با عنوان Smart Touch برای پوشش و بهبود رابط کاربری تلویزیون‌های هوشمند این برند به بازار ارایه خواهد شد. در این ریموت کنترل جدید از یک رابط کاربری بهبود یافته موسوم به Edge User Interface استفاده شده که با حذف کلیدهای اضافی و کنترلرهای تکراری حاضر در ریموت کنترل‌های معمول حداقل کلیدها را برای راحتی هرچه بیشتر کاربران به‌کار می‌برد. در این ریموت جدید همچنین از پد لمسی برای حرکت آسان در صفحات وب از طریق تلویزیون استفاده شده و فن‌آوری پیشرفته تشخیص صدای کاربران تلویزیون که در سری تلویزیون‌های هوشمند مورد استفاده قرار گرفته است نیز به چشم می‌خورد. این ریموت کنترل علاوه بر تلویزیون‌های هوشمند سامسونگ با گیرنده‌های دیجیتال و پخش‌کننده‌های بلوری نیز سازگار است.

وزارت فرهنگ محتوای بازی‌های رایانه‌ای را کنترل می‌کند

قائم‌مقام اداره کل فرهنگ و ارشاد اسلامی خراسان جنوبی گفت: وزارت فرهنگ و ارشاد فعالیت گسترده‌ای در راستای محتواسازی برای بازی‌های رایانه‌ای که مورد استقبال زیاد نوجوانان و جوانان است، انجام می‌دهد. به گزارش پایگاه خبری فن‌آوری اطلاعات برسام، محمدحسین جعفری در پاسخ به این سؤال که وزارت فرهنگ و ارشاد اسلامی چه نقشی در محتواسازی در فضای سایبری ایفا می کند، اظهار داشت: فعالیت گسترده‌ای در این زمینه آغاز شده که با توجه به حضور گسترده دشمن در این عرصه نیاز به کار بیشتری احساس می‌شود. وی افزود: قریب به دو سال از فعالیت بنیاد ملی بازی‌های رایانه‌ای در وزارت فرهنگ و ارشاد اسلامی می گذرد و تا کنون بازی‌های رایانه‌ای متعددی با محتوای داستان‌های ملی و دینی در این مجموعه برای جوانان و نوجوانان طراحی شده است. قائم‌مقام اداره کل فرهنگ و ارشاد اسلامی خراسان جنوبی ادامه داد: امروز کشور ما در این زمینه نیاز زیادی دارد تا بازی‌های خارجی که بیشتر تبلیغ فرهنگ بیگانه و خشونت است کمتر مورد استفاده قرار گیرد و این بازی‌ها جایگزین آن شود تا ضمن سرگرمی فرد، پیام‌های مثبتی را نیز انتقال دهد.

Google Plus و YouTube یکپارچه می‌شوند

شرکت گوگل در ابتکاری جدید وب سایت اشتراک ویدیویی یوتیوب را با شبکه اجتماعی گوگل پلاس یکپارچه کرده است. به گزارش همکاران سیستم، یکپارچه سازی یوتیوب و گوگل پلاس به کاربران یوتیوب اجازه می‌دهد حساب‌های گوگل پلاس خود را بر روی شبکه اشتراک ویدیویی تبلیغ کنند و کاربران گوگل پلاس نیز در مقابل می‌توانند در فیدهای گوگل پلاس خود درباره ویدیوهای یوتیوب اطلاع‌رسانی کنند. به گزارش وب سایت eweek گوگل هم اکنون به کاربران خود اجازه داده است تا پروفایل خود بر روی گوگل پلاس یا دیگر شبکه‌های اجتماعی را در کانال‌های یوتیوب خود به نمایش بگذارند. گوگل انتظار دارد یکپارچه‌سازی یوتیوب و گوگل پلاس باعث افزایش بازدیدکنندگان از ویدیوهای یوتیوب شود. گزارش‌ها نشان می‌دهد که کاربران یوتیوب به طور متوسط ۱۵ دقیقه از وقتشان را در روز صرف تماشای ویدیوهای این وب سایت می‌کنند. گوگل تلاش می‌کند یوتیوب را جایگزین شبکه‌های تلویزیونی ان بی‌سی، سی‌بی‌اس، ای بی‌سی و فاکس کند و از این طریق این زمان را از ۱۵دقیقه به ۵ ساعت افزایش دهد.

اقتصاد کلان

وزیر اقتصاد در مقاله‌ای تأکید کرد

حمایت از تولید در قالب پرداخت یارانه

بررسی هدفمند کردن یارانه‌ها

وقتی رییس‌جمهور سابق در آخرین حضورش در مجلس شورای اسلامی بزرگ‌ترین آرزویش را که نتوانست در دولت اصلاحات به اجرا گذارد «موضوع هدفمند کردن یارانه‌ها» یا به زعم خود بلند کردن ثروتمندان از سر سفره فقرا اعلام کرد، اهمیت استراتژیک هدفمند کردن یارانه‌ها به عنوان بزرگ‌ترین جراحی اقتصادی دولت نمایان شد، موضوعی که با زمینه‌سازی‌های چند ساله دولت دهم به اجرا در آمد ولی هنوز در اجرا با انتقادات زیادی مواجه شد. در این خصوص وزیر اقتصاد در مقاله‌ای به تشریح نقطه نظرات خود در خصوص هدفمندسازی یارانه‌ها و انتقادات وارده بر نحوه عملکرد دولت پرداخت. سیدشمس‌الدین حسینی در مقاله خود در باب ضرورت اجرای هدفمندسازی یارانه‌ها اشاره دارد که در ضرورت هدفمندسازی یارانه‌ها تردیدی نیست اگر ژرف‌تر نگریسته شود به اضطرار آن می‌رسیم، اما آنچه در این نوشتار به آن پرداخته می‌شود، میزان دسترسی به اهداف، پرداختن به انتقادها و البته آینده پیش‌رو است بخش‌هایی از این مقاله به شرح ذیل آمده است که توجه خوانندگان «مناقصه‌مزایده» را بدان جلب می‌نماید:

***

اهداف سیاست (قانون) هدفمندسازی یارانه‌ها

به خاطر داریم که بیان می‌شد، حدود یک سوم تولید ناخالص داخلی به صورت یارانه پنهان (تخفیف قیمتی حامل‌های انرژی و...) و یارانه آشکار (مبالغ پیش‌بینی شده در قوانین بودجه سنواتی در سرفصل‌هایی چون یارانه کالاهای اساسی شامل آرد و نان و...) اختصاص دارد. چون همه این‌ها در قالب عرضه ارزان (پایین‌تر از قیمت تمام شده یا قیمت قابل معامله در بازارهای منطقه‌ای و جهانی) انجام می‌شود، چند مشکل در کشور ایجاد کرده است.

از جمله این مشکلات عبارتند از: اخلال در قیمت‌ها که الگوی مصرف را به هم ریخته است. مصرف نابه‌جا و زیاد که سبب پایین آمدن بهره‌وری منابع و در بیان فنی کاهش رشد اقتصادی (پایدار) می‌شود. اسراف و تبذیر از آفت‌های رشد اقتصادی است. شکاف قیمتی در داخل و خارج کشور که سبب شده مفسده‌هایی چون رانت و قاچاق می‌شود. نکته مهم این است که اگر قاچاق مواد مخدر و مشروب الکلی قبح عمومی دارد، قاچاق آرد و بنزین و گازوییل حداقل در مقایسه با موارد پیش گفته چنین نیست و متأسفانه به یک کار فراگیر در مناطق مرزی تبدیل شده بود. به هر حال شکوه این بوده و هست که این بخش از منابع ملی (یارانه‌های قیمتی) نصیب ملت ایران نمی‌شود اگرچه به پای آنان نوشته می‌شود. لذا اثر رفاهی لازم را بر جا نمی گذارد.

یارانه‌های قیمتی (همگانی) بر بهبود توزیع درآمد اثر منفی می‌گذارد. به ظاهر این یارانه‌ها همگانی است ولی مجرای دسترسی آن به مصرف کالا یا خدمت مربوط است. یعنی هر کس بیشتر مصرف کند، بیشتر از این یارانه بهره‌مند می‌شود. چون مصرف تابعی از درآمد است، پس طبقات پردرآمد که بیشتر مصرف می کنند، لاجرم بیشتر از یارانه بهره‌مند می‌شوند، لذا در این‌که، این شیوه یارانه و تخفیف قیمتی، توزیع درآمد (که از اهداف نظام حمایت و اعطای یارانه‌ها است) را بدتر می کند، تردیدی باقی نمی‌ماند.

توجیه هدفمندسازی یارانه‌ها از بهینه‌سازی تخصیص منابع (اصلاح الگوی مصرف) و یا مقابله با رانت، فساد و نابرابری فراتر رفته است و به واقع جنبه اضطرار به خود گرفته است. کافی است به تراز تجاری انرژی کشور توجه شود. افزایش جمعیت و افزایش مصرف سرانه انرژی به دلیل مواردی چون گسترش وسایط نقلیه و یا سیاست برق‌رسانی و گازرسانی به همه مناطق کشور مرزی، مصرف آرد نزدیک ۶۰ درصد کاهش یابد. خوب مردم هم بی‌نان نماندند. حتی آن‌ها پی که پول نان شب نداشتند حال مشکل ندارند چون یارانه‌ای که قبلاً به نام آن‌ها ولی در اختیار دیگران بود، لذا باید پول خرید نان داشتند و بعد در مکان نانوایی صف می کشیدند تا آن را از نانوا دریافت کنند، اکنون مستقیم به حساب آن‌ها ریخته می‌شود، گیر رانت‌خوار و قاچاقچی هم نمی‌آید. درخصوص قاچاق بنزین نیز تقریباً به صفر نیز روز به روز سخت‌تر شده و این سختی تلخ هم بود چون به روشنی می‌توان دریافت که آنچه به نام ملت و حمایت مردم بود بیشتر منجر به اتلاف، رانت و قاچاق شده است. به هر حال در سایه اجماع بی‌نظیر قانون هدفمندسازی یارانه‌ها اجرا شد. با یک حمایت قابل تحسین از سوی ارکان نظام و در رأس همه، مقام معظم رهبری و پشتکار و شجاعت کم‌نظیر رییس‌جمهور در مراحل مختلف کار، گام اول این مهم اجرا شد. حال زمان آن رسیده یا فرصت فراهم است که ببینیم آیا به اهداف نایل شده‌ایم.

ارزیابی دسترسی به اهداف سیاست هدفمندسازی

اصلاح الگوی مصرف

در بخش‌های مختلف متناسب با اصلاح (شیب افزایش) قیمتی که صورت گرفت، این هدف محقق شد. به رغم افزایش جمعیت، تداوم رشد اقتصادی، افزایش صادرات کشور و... که همه این‌ها افزایش مصرف را به دنبال دارند تقریباً در همه بخش‌ها از بنزین گرفته تا آرد از برق گرفته تا آب رشد مصرف صفر و یا منفی شد. اثر مستقیم این صرفه‌جویی برای یازده ماه ابتدای اجرای قانون بالغ بر ۱۵/۲ میلیارد دلار برآورد شده است. بلهٔ شکی نیست این سیاست شدت انرژی در کشور را کاهش و بهره وری را افزایش داد. عدد ۱۵/۲ میلیارد دلار تنها اثر مستقیم این سیاست است که بر تراز درآمد ـ هزینه یا بودجه عمومی تأثیر بر جای گذاشته است. وقتی مصرف بنزین و نفت گاز کم می‌شود، دیگر نیازی نیست که در سال ۱۳۹۰ (حدود ۸ میلیارد دلار مطابق روند ۴ سال اخیر حتی پس از سهمیه‌بندی) از بودجه عمومی یا شرکت نفت صرف واردات فرآورده شود. یا هنگامی که رشد ۸ درصدی مصرف برق جای خود را به کاهش تا ۲ درصد می‌دهد، آن‌گاه است که وزیر نیرو و مدیرعامل سازمان توانیر در یک گزارش رسمی ارزش صرفه‌جویی در مخارج سرمایه‌گذاری و توسعه و مصارف جاری (سوخت) صنعت برق را ۱۰ میلیارد دلار برای یکسال برآورد می کنند.

مقام معظم رهبری فرموده‌اند که اصلاح الگوی مصرف به معنی کم‌مصرف کردن نیست بلکه درست مصرف کردن است. با همین تعبیر، آیا هنگامی که آمار نشان می‌دهد، مصرف برق و یا مصرف گاز در صنعت افزایش یافته ولی مصارف خانگی آن‌ها (به رغم افزایش جمعیت، تشکیل خانوارهای جدید و توسعه برق‌رسانی و گازرسانی) کاهش یافته به هدف درست مصرف کردن نرسیده‌ایم؟ پاسخ به گواه آمار مثبت است.

کاهش قاچاق

متناسب با میزان کاهش شکاف قیمت در داخل و خارج، قاچاق کالای مورد نظر کاهش یافته است. به طور مثال قیمت گندم (و به تبع آن آرد) با قیمت کشورهای همجوار تقریباً یکسان شد، در نتیجه قاچاق آرد صفر شده است. توجه شود که این امر همراه صرفه‌جویی در مصرف سبب شده است که در برخی استان‌های مرزی، مصرف آرد نزدیک ۶۰ درصد کاهش یابد. خوب مردم هم بی‌نان نماندند. حتی آن‌ها پی که پول نان شب نداشتند حال مشکل ندارند چون یارانه‌ای که قبلاً به نام آن‌ها ولی در اختیار دیگران بود، لذا باید پول خرید نان داشتند و بعد در مکان نانوایی صف می کشیدند تا آن را از نانوا دریافت کنند، اکنون مستقیم به حساب آن‌ها ریخته می‌شود، گیر رانت‌خوار و قاچاقچی هم نمی‌آید. درخصوص قاچاق بنزین نیز تقریباً به صفر رسید ولی متأسفانه قاچاق نفت گاز ادامه دارد. چون فاصله قیمت در داخل و کشورهای همسایه زیاد است، این امر یکی از دغدغه‌های تداوم اجرای گام‌های بعدی است. چه کسی مسؤولیت اتلاف و فراتر از آن قاچاق چند میلیارد دلاری نفت ـ گاز از کشور را بر عهده می گیرد؟

بهبود توزیع درآمد

بررسی تغییرات درآمد – هزینه خانوارها در ۱۰ دهک نشان می‌دهد که در گام اول هدفمند کردن یارانه‌ها، رفاه ۸ دهک اول بهبود یافته است. ضریب جینی درمناطق شهری و در مناطق روستایی کاهش یافته است و این امر حاصل بهبود سهم ۴۰ درصد پایین و ۴۰ درصد میانی درآمدی جامعه در مقایسه با سهم ۲۰ درصد بالای درآمدی جامعه است. امروز با سر بلندی و با صراحت می‌توانیم ادعا کنیم که در جمهوری اسلامی ایران کسی گرسنه سر به بالین نمی‌گذارد. آیا هیچ یک از برنامه‌های حمایتی چنین کارکردی داشته‌اند. منطق حمایت از پرداخت نقدی در مقایسه با سایر روش‌های حمایت در سیاست هدفمند کردن یارانه‌ها، همین سهولت (پایین بودن هزینه اجرایی)، شفافیت و سرعت اثربخشی است.

تأمین دغدغه جلوگیری از اضطرار

بهبود تراز تجاری انرژی، تراز تجاری گندم و به عبارتی تأمین امنیت انرژی و غذا، صرفه‌جویی در مصرف، کاهش قاچاق و البته اصلاح فرآیندهای تولید پاسخ مناسب برای مسأله اضطرار اصلاح ساختار بودجه و جلوگیری از افزایش وابستگی تأمین اقلام پایه چون انرژی و غذا به خارج است که البته با انجام گام‌های بعدی کامل‌تر می‌شود. یادآوری می‌شود اقلامی چون انرژی و کالاهای اساسی چون گندم (غذا) از بنیان‌های اقتصاد تولید و همین طور خانوار در جوامع بشری است. سیاست هدفمندسازی یارانه‌ها منجر به کاهش وابستگی تأمین سوخت و همین طور غذا به خارج کشور شده است. استراتژیست‌های نظام چه وزن و ارزش ریالی برای این دستاورد قایل‌اند و در تحلیل منفعت – هزینه و ارزیابی هدفمندسازی این امر چه جایگاهی دارد؟ آیا هدفمندسازی یارانه‌ها پاسخ به شعائری چون اصلاح الگوی مصرف، همت مضاعف، کار مضاعف، جهاد اقتصادی و مقابله با تحریم نیست؟ این سؤال بدان سبب طرح می‌شود که نقدها خلاصه و محدود به تعبیر انطباق اجرا بر قانون (البته با تفسیرهایی که‌گاه محل اختلاف هستند) می‌شود تا میزان اثربخشی و یا تحقق اهداف یک سیاست اقتصادی و یک قانون. فرای دسترسی به اهداف، هنگام اجرای قانون مخالفان و البته برخی ناصحان بر سر مشکل تورم، رکود (و بیکاری) و سرانجام آشوب‌های اجتماعی و عقب نشینی دولت هشدار می‌دادند که آن را هم شرح می‌دهیم.

مدیریت مخاطرات اجرای قانون هدفمندسازی یارانه‌ها

مهار تورم

در خصوص آثار تورمی طرح، کافی است به نقدهای هنگام تدوین و اجرای قانون هدفمندسازی یارانه‌ها مراجعه و با تورم محقق شده مقایسه شود. ۱۰/۱ درصد تورم دوازده ماهه منتهی به آذر ماه سال ۱۳۸۹، بوده است و این عدد ۱۹/۸ درصد در آبان ماه سال ۱۳۹۰، بوده است. یعنی اگر فرض کنیم همه عوامل دیگر مؤثر تورم ثابت بوده‌اند (که چنین نیست) تورم افزونه کمتر از ۱۰ واحد درصد افزایش داشته است. این در شرایطی بود که دستگاه‌های تخصصی دولت چون وزارت امور اقتصادی و دارایی افزایش ۱۲ واحد درصدی تورم را برآورد می‌کردند. البته منتقدان سیاست هدفمندسازی یارانه‌ها که بر مؤسسات پژوهشی مربوط نیز مدیریت داشتند، ارقامی چون ۶۰ الی ۷۰ درصد و حتی ۵۰۰ درصد را بانگ می‌زدند.

مهار تورم، یکی از نکته‌های موفق اجرا بود. البته در این راستا اقداماتی چون تبدیل انتظار تورمی به روحیه تعاون و ثبات (و به عبارتی افزایش پذیرش و مردمی سازی سیاست)، همکاری و نظارت بر شبکه توزیع (مبتنی بر ذخیره سازی مناسب)، لنگر کردن نرخ سود بانکی و نرخ ارز (به رغم همه فشارها چون تحریم)، تلاش برای پرهیز از رشد فزاینده نقدینگی (به طوری که رشد نقدینگی در ۶ ماهه اول سال ۱۳۹۰ به دلیل کاهش پایه پولی، حدود ۳/۶ واحد درصد از مدت مشابه سال قبل از اجرای هدفمندسازی کمتر است)، از جمله عوامل مؤثر بوده‌اند. ضمن این که مدیریت رفتار مصرف کننده در تعدیل طرف تقاضا و بهره‌وری در طرف تولید مؤثر بودند.

نکته مهم دیگر این است که نباید در آینده هر تورم را به هدفمندی نسبت داد چرا که جهش قیمت‌های مربوط به هدفمندی در ۶ ماهه اول تخلیه و به تدریج در یکسال مستهلک شده است. لذا تکانه‌های قیمتی دیگر که می‌تواند ریشه‌هایی چون تورم وارداتی، تکانه ارزی و غیره داشته باشد را نباید به هدفمندسازی نسبت داد.

مقابله با رکود و بیکاری

از سوی بانک مرکزی رشد اقتصادی کشور در سال ۱۳۸۹ بدون نفت ۶/۱ درصد و با نفت ۵/۸ درصد برآورد شده است. این اعداد از سوی مرکز آمار ایران به ترتیب ۷/۳ و ۶/۵ درصد برآورد شده‌اند. کاهش نرخ بیکاری از ۱۳/۶ درصد به ۱۱/۱ درصد در ۳ ماهه دوم سال ۱۳۹۰ نسبت به مدت مشابه سال ۱۳۸۹ نیز نتیجه همین تداوم رشد است. اما چرا رکود برآوردی محققان به وقوع نپیوست؟

اول از همه باید آن را در مدیریت تخصیص عوامل و همین طور بهبود نسبی فن‌آوری از سوی واحدهای تولیدی اقتصادی عنوان کرد. البته این امر به ویژه در بخش فن‌آوری نیازمند زمان بیشتری است. اما بخش قابل توجهی از تولید کنندگان سیاست اصلاح الگوی مصرف نهاده‌ها چون انرژی را عملیاتی کردند. **دوم**، حمایت از تولید در قالب پرداخت یارانه انرژی (قیمت‌های ترجیحی به بخش‌های تولیدی)، اعتبار انرژی، و کمک هزینه انرژی که به آن پرداخت می‌شود. **سوم**، سیاست حمایت تجاری، نرخ مؤثر تعرفه در ۱۰ ماهه امسال به ۱۱/۷ درصد در مقایسه با ۱۰/۸ درصد سال گذشته افزایش یافته یعنی ۸ درصد رشد داشته است. نرخ دلار واردات نیز از متوسط ۱۰۳۳ به ۱۰۷۳ تومان رسیده، یعنی حدود ۴ درصد رشد داشته است. لذا حداقل ۱۲ درصد افزایش حمایت تجاری داشته‌ایم. **چهارم**، افزایش همزمان قیمت انرژی در جهان، تقریباً به میزان (قدر مطلق) که به قیمت انرژی در ایران افزوده شده است، به قیمت انرژی در بازارهای جهانی افزوده شد. لذا این امر افزایش قیمت برخی محصولات به ویژه محصولات انرژی بر در بازارهای جهانی را به همراه داشته است که منجر به حفظ مزیت نسبی نهاده انرژی در کشور شده است. **پنجم**، به بهره‌برداری رسیدن طرح‌های بزرگ صنعتی در بخش‌های مختلف کشور. **ششم**، رشد چشم گیر بخش کشاورزی (۸/۸ درصد).

موارد فوق منجر به این شده است که نه تنها رشد اقتصادی کشور از نفس نیفتاد، بلکه حتی بخش‌های انرژی بر رشدی بالاتر از متوسط رشد اقتصادی کشور داشته باشند. به طور مثال تولید محصولات پتروشیمی در ۹ ماه منتهی به شهریور ماه سال ۱۳۹۰ نسبت به مدت مشابه سال ۱۳۸۹ معادل ۱۱/۸ درصد، فولاد و محصولات فولادی ۱۱/۵۸ درصد، تولید سیمان ۱۲/۷ درصد و کلینکر ۱۳/۶ درصد رشد داشته‌اند. این ارقام در شاخص‌های مربوطه بورس نیز منعکس است. به طور مثال نرخ رشد فروش (و سود) فلزات اساسی ۳۵ (۲۶) درصد، مواد و محصولات پتروشیمی ۲۸ (۴۲) درصد، استخراج و خدمات نفت و گاز ۱۹ (۱۷) درصد بوده‌اند. در مجموع شاخص بورس از ۱۸ هزار واحد به ۲۵/۵ هزار واحد رسیده است.

رفع شایبه آشوب اجتماعی

تا آن‌جایی که مشاهدات نشان می‌دهد، حتی یک مورد آشوب اجتماعی گزارش نشد. دلایل این امر را می‌توان به شرح زیر بر شمرد:

اول، اصل گمانه زنی آشوب مطابق با روان‌شناسی و مردم‌شناسی ایرانیان نبود. **دوم**، سیاست هدفمندسازی به عنوان یک برنامه ملی پذیرفته شد. **سوم**، میزان پرداخت‌ها مؤثر و بیش از افزایش هزینه برای اکثریت جامعه (حدود ۸۰ درصد) بود. **چهارم**، اطلاع‌رسانی اقناعی، پیش آگهی، پیش واریزی و پرداخت به موقع یارانه‌ها سبب افزایش پذیرش و حتی اشتیاق مردم شد. در این راستا برای گروه‌های خاص چون بخش حمل‌ونقل و یا صنوف مهم جلسات ویژه اجماع‌سازی حتی باحضور رییس‌جمهور و همین طور وزرا برگزار شد. **پنجم**، جلسات مستمر ستاد هدفمندسازی و انعطاف برای مدیریت و کاهش فشار بسیار کار ساز بود. به طور مثال پرداخت سهمیه‌های موردی و یا در اختیار قرار دادن سهمیه خاص به استانداران، تحویل آرد نسیه به نانوایان و یا گندم نسیه به کارخانه داران، دان به مرغداران، تقسیط قبوض برق و گاز و امهال آن‌ها از این موارد است. مجموع عوامل و عملکرد یاد شده منجر شد که در نقد و ارزیابی فاز اول هدفمندسازی یارانه‌ها شاهد تغییر بیان و گزاره‌های انتقادی باشیم. در مجموع در انتقادهای موجود چند محور برجسته ولی متفاوت وجود دارد که در ادامه بیان خواهد شد. اما دیگر کمتر کسی از مواردی چون تورم یا آشوب اجتماعی برآمده از طرح سخن می گوید.

شنبه‌ها منتشر می‌شود

تمام آگهی های مناقصه مزایده را در راهنمای روزنامه «مناقصه مزایده» ببینید

آگهی مناقصه‌ی خرید فانتوم رادیولوژی

دانشگاه علوم پزشکی و خدمات بهداشتی درمانی کرمانشاه

دانشگاه علوم پزشکی و خدمات بهداشتی درمانی کرمانشاه در نظر دارد نسبت به خرید یک دستگاه فانتوم رادیولوژی جهت دانشکده دندانپزشکی خود، از طریق مناقصه‌ی عمومی (دو مرحله‌ای) اقدام نماید. لذا از کلیه‌ی شرکتهای واجد شرایط دعوت می‌شود از تاریخ نشر این آگهی لغایت پایان وقت اداری روز یک‌شنبه به تاریخ ۹۰/۱۲/۰۷ جهت دریافت اسناد مناقصه به نشانی: کرمانشاه- بلوار شهید بهشتی، ساختمان شماره‌ی یک دانشگاه علوم پزشکی، طبقه‌ی دوم، اداره‌ی تدارکات (تلفن: ۸۳۶۳۱۴۸- ۸۳۷۵۱۶۱- ۰۸۳۱) و یا تهران- خیابان انقلاب، چهار راه ولیعصر، ضلع شرقی پارک دانشجو، خیابان استاد شهریار، پلاک ۳۱، طبقه‌ی اول، دفتر نمایندگی دانشگاه علوم پزشکی کرمانشاه (تلفن: ۶۶۷۱۸۱۴۱) مراجعه نمایند.

۱) سپرده شرکت در مناقصه ۵/۵۰۰/۰۰۰ ریال به صورت فقط ضمانت‌نامه بانکی به نام دانشگاه علوم پزشکی و خدمات بهداشتی درمانی کرمانشاه می‌باشد.
۲) آخرین مهلت تحویل پیشنهادات توسط شرکت‌کنندگان در مناقصه تا ساعت ۱۳ روز چهارشنبه تاریخ ۹۰/۱۲/۱۷ می‌باشد.
۳) محل تحویل پیشنهادات کرمانشاه- بلوار شهید بهشتی، ساختمان شماره‌ی یک، طبقه‌ی سوم، دبیرخانه‌ی محرمانه می‌باشد.
۴) هزینه چاپ آگهی به عهده برنده مناقصه می‌باشد.
۵) تاریخ بازگشایی پیشنهادات واصله ۹۰/۱۲/۱۷ (چهارشنبه) ساعت ۱۴ در محل کرمانشاه- بلوار شهید بهشتی، ساختمان شماره‌ی یک دانشگاه علوم پزشکی، طبقه‌ی همکف سالن کنفرانس می‌باشد.

روابط عمومی دانشگاه علوم پزشکی و خدمات بهداشتی درمانی کرمانشاه

آگهی مناقصه‌ی خرید تجهیزات دندانپزشکی

دانشگاه علوم پزشکی و خدمات بهداشتی درمانی کرمانشاه

دانشگاه علوم پزشکی و خدمات بهداشتی درمانی کرمانشاه در نظر دارد نسبت به خرید تجهیزات دندانپزشکی رادیوگرافی پری اپیکال، پروسسور رادیولوژی، نگاتوسکوپ، تانک ظهور و ثبوت، دستگاه خشک کن و تجهیزات اتاق تاریکخانه جهت دانشکده دندانپزشکی خود، از طریق مناقصه‌ی عمومی (دو مرحله‌ای) اقدام نماید. لذا از کلیه‌ی شرکتهای واجد شرایط دعوت می‌شود از تاریخ نشر این آگهی لغایت پایان وقت اداری روز یک‌شنبه به تاریخ ۹۰/۱۲/۰۷ جهت دریافت اسناد مناقصه به نشانی: کرمانشاه- بلوار شهید بهشتی، ساختمان شماره‌ی یک دانشگاه علوم پزشکی، طبقه‌ی دوم، اداره‌ی تدارکات (تلفن: ۸۳۶۳۱۴۸- ۸۳۷۵۱۶۱- ۰۸۳۱) و یا تهران- خیابان انقلاب، چهار راه ولیعصر، ضلع شرقی پارک دانشجو، خیابان استاد شهریار، پلاک ۳۱، طبقه‌ی اول، دفتر نمایندگی دانشگاه علوم پزشکی کرمانشاه (تلفن: ۶۶۷۱۸۱۴۱) مراجعه نمایند.

۱) سپرده شرکت در مناقصه به مبلغ ۷/۲۰۰/۰۰۰ ریال به صورت فقط ضمانت‌نامه بانکی به نام دانشگاه علوم پزشکی و خدمات بهداشتی درمانی کرمانشاه می‌باشد.
۲) آخرین مهلت تحویل پیشنهادات توسط شرکت‌کنندگان در مناقصه تا ساعت ۱۳ روز چهارشنبه تاریخ ۹۰/۱۲/۱۷ می‌باشد.
۳) محل تحویل پیشنهادات کرمانشاه- بلوار شهید بهشتی، ساختمان شماره‌ی یک، طبقه‌ی سوم، دبیرخانه‌ی محرمانه می‌باشد.
۴) هزینه چاپ آگهی به عهده برنده مناقصه می‌باشد.
۵) تاریخ بازگشایی پیشنهادات واصله ۹۰/۱۲/۱۷ (چهارشنبه) ساعت ۱۴ در محل کرمانشاه- بلوار شهید بهشتی، ساختمان شماره‌ی یک دانشگاه علوم پزشکی، طبقه‌ی همکف سالن کنفرانس می‌باشد.

روابط عمومی دانشگاه علوم پزشکی و خدمات بهداشتی درمانی کرمانشاه

آگهی مناقصه عمومی

نوبت اول

یک مرحله‌ای

وزارت بهداشت، درمان و آموزش پزشکی
دانشگاه علوم پزشکی و خدمات بهداشتی و درمانی اراک

دانشگاه علوم پزشکی استان مرکزی در نظر دارد تعمیرات اساسی مرکز آموزشی درمانی ولیعصر(عج) شهر اراک را به شرکتهای دارای صلاحیت از مبادی ذیربط واگذار نماید.

مهلت و محل خرید اسناد: ۱۳۹۰/۱۲/۰۳ لغایت ۱۳۹۰/۱۲/۱۰

قیمت اسناد و نحوه واریز وجه: واریز مبلغ ۱۵۰۰۰۰ ریال به حساب ۲۱۷۷۸۶۵۳۸۶۰۰۵ (قابل واریز در کلیه شعب بانک ملی ایران)

مدارک مورد نیاز جهت دریافت اسناد مناقصه: اصل فیش واریزی

مهلت ارسال پیشنهاد: تا ساعت ۱۴ روز دوشنبه مورخ ۱۳۹۰/۱۲/۲۲

میزان سپرده شرکت در مناقصه: صرفاً ضمانتنامه بانکی با اعتبار حداقل سه ماه یا واریز وجه نقد به شماره حساب سیبا ۴۱۵۰۱۲۴۶۹۹۰۰۰ بمیزان مبلغ سپرده به شرح مندرج در اسناد مناقصه

محل خرید اسناد و تحویل پیشنهادات: متقاضیان میتوانند جهت خرید اسناد مناقصه به اداره فنی و نظارت دانشگاه و جهت تحویل پیشنهادات به اداره حراست (آدرس: اراک، خیابان شهید شیرودی، خیابان علم الهدی دانشگاه علوم پزشکی اراک) مراجعه فرمایند.

زمان و مکان گشایش پیشنهادات: تاریخ ۱۳۹۰/۱۰/۲۳ راس ساعت ۸/۳۰ صبح در دفتر معاونت توسعه مدیریت و منابع دانشگاه علوم پزشکی اراک (خیابان شهید شیرودی، خیابان علم الهدی)

حضور شرکت‌کنندگان در مناقصه با معرفینامه معتبر در جلسه بازگشایی پیشنهادات بلامانع است.

برای کسب اطلاعات بیشتر به سایت پایگاه ملی مناقصات بنشانی http:iets.mporg.ir مراجعه فرمایید.

روابط عمومی و امور بین الملل دانشگاه علوم پزشکی اراک

فراخوان ارزیابی کیفی مناقصه گران

جهت انجام خدمات نظافت عمومی پستهای انتقال

وزارت نیرو
شرکت برق منطقه‌ای خراسان

شرکت برق منطقه‌ای خراسان در نظر دارد انجام خدمات ذیل را پس از ارزیابی کیفی مناقصه‌گران از طریق برگزاری مناقصه محدود یک مرحله‌ای به پیمانکار واجد شرایط واگذار نماید.

موضوع مناقصه: انجام خدمات نظافت کلی و روزمره ساختمان و محوطه پستهای انتقال و ادارات بهره‌برداری واقع در امورهای انتقال نیروی یک، دو و سه (در سطح استانهای خراسان رضوی، شمالی و جنوبی)

مدت و محل اجرای کار: ۱۲ ماه و محل اجرا استانهای خراسان رضوی و شمالی و جنوبی که فهرست آن در اسناد مناقصه آمده است.

کارفرما / دستگاه مناقصه‌گزار: شرکت برق منطقه‌ای خراسان، امور تدارکات و قراردادها

دستگاه نظارت: معاونت بهره‌برداری

لذا از متقاضیان که دارای گواهی صلاحیت پیمانکاران خدماتی از سازمان کار و امور اجتماعی و بومی استان‌های خراسان رضوی و شمالی و جنوبی بوده دعوت می‌گردد از تاریخ ۹۰/۱۲/۰۲ تا تاریخ ۹۰/۱۲/۰۶ با ارائه معرفی‌نامه معتبر و تأیید صلاحیت فوق‌الذکر به آدرس ذیل مراجعه و ضمن دریافت اسناد ارزیابی کیفی مناقصه‌گران، اسناد تکمیل شده را حداکثر تا تاریخ ۹۰/۱۲/۲۰ به شرکت برق منطقه‌ای خراسان تحویل نمایند.

محل دریافت و تحویل اسناد:

مشهد- انتهای بلوار وکیل آباد، نرسیده به جاده شاندیز، سمت راست، شرکت برق منطقه‌ای خراسان، امور تدارکات و قراردادها، تلفن ۶۱۰۳۶۱۸- ۰۵۱۱ دورنگار ۶۱۰۳۶۲۹- ۰۵۱۱

آدرس الکترونیکی:

E-Mail: bazargani@KREC.ir Website: www.KREC.ir

روابط عمومی شرکت برق منطقه‌ای خراسان

رییس سازمان جهاد کشاورزی استان مرکزی

در بخش کشاورزی استان ۹۱ هزار بهره‌بردار وجود دارد

رییس سازمان جهاد کشاورزی استان مرکزی گفت: روابط عمومی‌ها قلب تپنده هر سازمان به شمار می‌روند.

عباس مظفری در این کمیته که در سالن جلسات سازمان جهاد کشاورزی استان مرکزی برگزار شد گفت: روابط عمومی‌ها در هر دستگاهی باید توانایی برقرار کردن ارتباط خوب با مردم را داشته باشند و مردم دار باشند و راضی نگه داشتن مردم از دستگاه به وسیله روابط عمومی‌ها، اصلی‌ترین وظیفه بخش روابط عمومی‌ها خواهد بود.

وی افزود: دومین شاخصی که بخش روابط عمومی هر سازمان باید رعایت کند، اعتماد سازی مردم است که در این زمینه باید تلاش شود تا با حل مشکلات مردم و کارهای شایسته بتوان اعتماد مردم را جلب کرد.

این مقام مسؤول عنوان کرد: اطلاع‌رسانی به موقع و به هنگام از دیگر شاخص‌های مهم و در خور توجه بخش روابط عمومی‌ها است که این مورد باعث می‌شود که روابط عمومی‌ها از هم پیشی بگیرند.

مظفری خاطرنشان کرد: صداقت و امانتداری دیگر رکن مهم از بخش روابط عمومی‌ها است که باید به آن توجه شود زیرا اگر صداقت و امانتداری در بخش روابط عمومی رعایت نشود، روابط عمومی‌ها دیگر عملاً نقشی نخواهند داشت و صداقت به معنی پرهیز از مبالغه و زیاده‌گویی است.

مدیرکل جهاد کشاورزی استان مرکزی در پایان سخنان خود گفت: با توجه به اینکه در بخش کشاورزی استان مرکزی ۹۱ هزار بهره‌بردار وجود دارد و چون اغلب این بهره‌برداران از امکانات ارتباطی و سطح سواد پایینی برخوردار هستند پس باید بخش روابط عمومی در جهاد کشاورزی با دقت بیشتری در این قسمت عمل کند و اطلاعات لازم را به بهره‌برداران برساند.

آگهی مزایده عمومی

نوبت اول

شهرداری خاش در نظر دارد در اجرای مصوبه شماره ۵۸۲ مورخ ۹۰/۰۹/۱۶ شورای محترم اسلامی شهر خاش کشتارگاه صنعتی خود واقع در جاده پشتکوه را از طریق مزایده کتبی به اشخاص حقیقی یا حقوقی به صورت اجاره ماهیانه به مدت سه / ۳ سال با شرایط ذیل واگذار نماید.

۱- موضوع اجاره عبارت از ساختمان اداری، سالن کشتار دام، سالن بسته‌بندی، سردکن، پیش سردکن، منجمد کننده جمعاً به مساحت ۱۵۷۸/۷۸ متر مربع همراه با دستگاهها و تجهیزات مربوطه و همچنین مقدار ۱۸۹۱ متر مربع که جهت نگهداری دام به ارتفاع ۱/۵ متر حصار کشی گردیده و مقدار ده / ۱۰ هکتار زمین کشتارگاه (یکصد هزار متر مربع) که مالکیت عرصه و اعیان آن مربوط به شهرداری خاش می‌باشد.

۲- قیمت پایه مورد مزایده ۶۰۰۰۰۰۰۰ ریال به صورت ماهیانه مدت آن سه / ۳ سال تمام شمسی می‌باشد که مزایده از قیمت پایه شروع و به بالاترین قیمت اعلام شده متقاضی خواهد بود.

۳- شرکت کنندگان در مزایده می‌بایستی پنج / ۵ درصد قیمت پایه را بابت سپرده شرکت در مزایده به حساب سیبا شماره ۰۱۰۵۶۱۴۵۷۳۰۰۴ شهرداری نزد بانک ملی شعبه مرکزی خاش واریز نمایند.

۴- متقاضیان شرکت در مزایده می‌بایست قیمت پیشنهادی خود را همراه با سایر مدارک و اسناد مربوط به مزایده را در پاکت‌های لاک و مهر شده سربسته الف و ب که پاکت الف شامل: رسید بانکی سپرده شرکت در مزایده و سایر مدارک و اسناد تحویلی مزایده و پاکت ب شامل: قیمت پیشنهادی می‌باشد نموده و به دبیرخانه شهرداری تحویل و رسید آن را دریافت دارند.

۵- آخرین مهلت اعلام پیشنهادات حداکثر ده / ۱۰ روز پس از انتشار آگهی نوبت دوم مزایده می‌باشد.

۶- زمان بازگشایی پاکات یک / ۱ روز پس از اتمام مهلت اعلام شده در دفتر کار شهردار می‌باشد.

۷- اشخاص حقیقی متقاضی می‌بایستی به همراه مدارک و اسناد مزایده، کپی شناسنامه و کارت ملی برابر اصل شده را در پاکت الف قرار داده و اشخاص حقوقی رونوشت آگهی تاسیس، اساسنامه و آگهی آخرین تغییرات هر مورد و صاحبان امضای مجاز شرکت را در پاکت الف با سایر اسناد و مدارک قرار دهند.

۸- برندگان اول و دوم و سوم مزایده هرگاه حاضر به انعقاد قرارداد نشوند سپرده آنان به ترتیب ضبط خواهد شد.

۹- شهرداری در رد یا قبول هر یک از پیشنهادات مختار است.

۱۰- تمامی اوراق و اسناد مزایده قرار داده شده در پاکت الف در مورد اشخاص حقیقی باید به امضای فرد پیشنهاد دهنده و در مورد اشخاص حقوقی به امضای صاحبان مجاز و مهر شرکت رسیده باشد (ارائه معرفی‌نامه مجاز از سوی شرکت الزامی است)

۱۱- سایر اطلاعات و جزییات مربوط به مزایده در اسناد مندرج است و متقاضیان جهت کسب دریافت اسناد و اطلاعات بیشتر می‌توانند همه روزه در وقت اداری به شهرداری مراجعه تا راهنمایی و مدارک مربوطه را دریافت نمایند.

شهرداری خاش

وزارت جهاد کشاورزی

آگهی مزایده شماره ۴-۰۱/۹۰

شرکت خدمات مهندسی آب و خاک کشور (سهامی عام)

مزایده‌گزار: شرکت خدمات مهندسی آب و خاک کشور

موضوع مزایده: فروش ۲۶ قطعه زمین مسکونی متعلق به شرکت خدمات مهندسی آب و خاک کشور دارای سند ثبتی واقع در جیرفت، اول جاده کرمان

طریقه دریافت اسناد مزایده: ارایه فیش واریز مبلغ ۲۰۰/۰۰۰ ریال به حساب مهرگستر شماره ۲۲۵۱۲۴۳۰۷ بانک کشاورزی شعبه مهندسی زراعی کرج (کد شعبه ۵۲۰) به نام این شرکت

محل و زمان فروش اسناد: ۱- کرج، ابتدای جاده محمدشهر (کیلومتر ۷)، شرکت خدمات مهندسی آب و خاک کشور، تلفن ۸- ۶۷۰۳۵۵۱ (۰۲۶۱).
۲- جیرفت، کیلومتر اول جاده کرمان، شرکت خدمات مهندسی آب و خاک کشور، نمایندگی جیرفت، تلفن: ۵۵ و ۲۳۵۱۴۶۶- ۰۳۴۸

پیشنهادات بایستی حداکثر تا ساعت ۹:۰۰ صبح روز یکشنبه مورخ ۹۰/۱۲/۱۴ به دبیرخانه نمایندگی جیرفت واقع در آدرس ردیف دو با اخذ رسید تحویل شود و جلسه بازگشایی همان روز رأس ساعت ۱۰:۰۰ صبح در همان مکان خواهد بود.

شرکت خدمات مهندسی آب و خاک کشور

آگهی مناقصه‌ی خرید تجهیزات دندانپزشکی

دانشگاه علوم پزشکی و خدمات بهداشتی درمانی کرمانشاه

دانشگاه علوم پزشکی و خدمات بهداشتی درمانی کرمانشاه در نظر دارد نسبت به خرید تجهیزات دندانپزشکی لایت کیور، توربین، آنگل، ایر موتور، آمالگاموتور، جرم گیر پیزو و دستگاه جراحی پیزو جهت دانشکده دندانپزشکی خود، از طریق مناقصه‌ی عمومی (دو مرحله‌ای) اقدام نماید. لذا از کلیه‌ی شرکتهای واجد شرایط دعوت می‌شود از تاریخ نشر این آگهی لغایت پایان وقت اداری روز یک‌شنبه به تاریخ ۹۰/۱۱/۰۷ جهت دریافت اسناد مناقصه به نشانی: کرمانشاه- بلوار شهید بهشتی، ساختمان شماره‌ی یک دانشگاه علوم پزشکی، طبقه‌ی دوم، اداره‌ی تدارکات (تلفن: ۸۳۶۳۱۴۸- ۸۳۷۵۱۶۱- ۰۸۳۱) و یا تهران- خیابان انقلاب، چهار راه ولیعصر، ضلع شرقی پارک دانشجو، خیابان استاد شهریار، پلاک ۳۱، طبقه‌ی اول، دفتر نمایندگی دانشگاه علوم پزشکی کرمانشاه (تلفن: ۶۶۷۱۸۱۴۱) مراجعه نمایند.

۱) سپرده شرکت در مناقصه به مبلغ ۵/۹۰۰/۰۰۰ ریال به صورت فقط ضمانت‌نامه بانکی به نام دانشگاه علوم پزشکی و خدمات بهداشتی درمانی کرمانشاه می‌باشد.
۲) آخرین مهلت تحویل پیشنهادات توسط شرکت‌کنندگان در مناقصه تا ساعت ۱۳ روز چهارشنبه تاریخ ۹۰/۱۲/۱۷ می‌باشد.
۳) محل تحویل پیشنهادات کرمانشاه- بلوار شهید بهشتی، ساختمان شماره‌ی یک، طبقه‌ی سوم، دبیرخانه‌ی محرمانه می‌باشد.
۴) هزینه چاپ آگهی به عهده برنده مناقصه می‌باشد.
۵) تاریخ بازگشایی پیشنهادات واصله ۹۰/۱۲/۱۷ (چهارشنبه) ساعت ۱۴ در محل کرمانشاه- بلوار شهید بهشتی، ساختمان شماره‌ی یک دانشگاه علوم پزشکی، طبقه‌ی همکف، سالن کنفرانس می‌باشد.

روابط عمومی دانشگاه علوم پزشکی و خدمات بهداشتی درمانی کرمانشاه

آگهی مناقصه‌ی خرید تجهیزات دندانپزشکی

دانشگاه علوم پزشکی و خدمات بهداشتی درمانی کرمانشاه

دانشگاه علوم پزشکی و خدمات بهداشتی درمانی کرمانشاه در نظر دارد نسبت به خرید تجهیزات دندانپزشکی میکروتوم، تیشو پروسسور، فایل بایگانی لام، انکوباتور، توزیع کننده پارافین و اینسترون جهت دانشکده دندانپزشکی خود، از طریق مناقصه‌ی عمومی (دو مرحله‌ای) اقدام نماید. لذا از کلیه‌ی شرکتهای واجد شرایط دعوت می‌شود از تاریخ نشر این آگهی لغایت پایان وقت اداری روز یک‌شنبه به تاریخ ۹۰/۱۲/۰۷ جهت دریافت اسناد مناقصه به نشانی: کرمانشاه- بلوار شهید بهشتی، ساختمان شماره‌ی یک دانشگاه علوم پزشکی، طبقه‌ی دوم، اداره‌ی تدارکات (تلفن: ۸۳۶۳۱۴۸- ۸۳۷۵۱۶۱- ۰۸۳۱) و یا تهران- خیابان انقلاب، چهار راه ولیعصر، ضلع شرقی پارک دانشجو، خیابان استاد شهریار، پلاک ۳۱، طبقه‌ی اول، دفتر نمایندگی دانشگاه علوم پزشکی کرمانشاه (تلفن: ۶۶۷۱۸۱۴۱) مراجعه نمایند.

۱) سپرده شرکت در مناقصه به مبلغ ۷/۷۰۰/۰۰۰ ریال به صورت فقط ضمانت‌نامه بانکی به نام دانشگاه علوم پزشکی و خدمات بهداشتی درمانی کرمانشاه می‌باشد.
۲) آخرین مهلت تحویل پیشنهادات توسط شرکت‌کنندگان در مناقصه تا ساعت ۱۳ روز چهارشنبه تاریخ ۹۰/۱۲/۱۷ می‌باشد.
۳) محل تحویل پیشنهادات کرمانشاه- بلوار شهید بهشتی، ساختمان شماره‌ی یک، طبقه‌ی سوم، دبیرخانه‌ی محرمانه می‌باشد.
۴) هزینه چاپ آگهی به عهده برنده مناقصه می‌باشد.
۵) تاریخ بازگشایی پیشنهادات واصله ۹۰/۱۲/۱۷ (چهارشنبه) ساعت ۱۴ در محل کرمانشاه- بلوار شهید بهشتی، ساختمان شماره‌ی یک دانشگاه علوم پزشکی، طبقه‌ی همکف سالن کنفرانس می‌باشد.

روابط عمومی دانشگاه علوم پزشکی و خدمات بهداشتی درمانی کرمانشاه

راه‌اندازی سامانه اینترنتی پیش‌فروش سکه از هفته آینده

بعد از این‌که بانک مرکزی اعلام بـه پیش‌فروش سـکه‌های بهار آزادی به قصد جمع‌آوری نقدینگی و کنترل بازار کرد، بسـیاری از کارشناسـان این اقدام بانک مرکزی را نادرسـت خواندنـد و معتقد بودند که این کار باعث اطمینان مردم از قیمت سـکه در سـال آینده و به تبع آن هجـوم و بالا رفتن آن خواهد شـد. البته بانک مرکزی راهکارهـای مختلفی را اعلام کرده که آخرین آن راه‌اندازی سـامانه اینترنتی پیش‌فروش سـکه از هفته آینده اسـت. این خبر را سـید محمود

احمدی دبیرکل بانک مرکزی اعلام کرد و افزود: هفته آینده سـامانه اینترنتی پیش‌فروش سـکه راه اندازی خواهد شـد که مردم برای پیش خرید دیگر نیازی به مراجعه حضوری به شـعب بانک‌ها نخواهند داشـت. او ادامه داد: در این سـامانه امکان پرداخت وجه سکه پیش خرید شده به صورت الکترونیکی وجود دارد. وی در پاسخ به این سـؤال که پیش‌فروش سکه باعث شده تاکنون مقدار بسـیار زیادی از طلای موجود در کشور به سکه تبدیل شـود و آیا در این زمینه خطری متوجه ذخایر طلای کشور هسـت یا خیر؟ گفت: از این بابت هیچ نگرانی وجود ندارد و کشـور به اندازه کافی ذخایر طلا دارد.

کاهش خرید طلای بورس کالا

اندک حجم طـلای عرضه شـده در بـورس کالا در بهمن خریدار نداشـت. بـه گزارش ایسـنا، هفته اول بهمن بین روزهای اول الی ششـم ایـن ماه، یک کیلوگرم طلا در رینگ فلزات بورس کالا عرضه شـد و در حالی که تنهـا ۲۰۰ گرم تقاضا وجود داشـت، به دلیل نبود توافق بر سـر قیمت هیچ معامله‌ای صورت نگرفت. در هفته منتهی به ۱۳ بهمن نیز یک کیلوگرم طلا عرضه شـد، اما این بار حتی تقاضایی برای خرید ثبت نشـد، بنابراین این هفته نیز بـدون ثبت معامله

برای ایـن فلز گرانبها تمام شـد. روند معامله نشـدن طلا در رینگ فلزات به هفته سـوم نیز کشـید با این تفاوت که در این هفته نه عرضه‌ای وجود داشـت و نه تقاضایی. و در آخرین هفته بهمن منتهی به بیسـت و هفتم این ماه باز هم هیچ حجمی از طلا عرضه نشـد. بنابراین، این بـار متقاضیان بدون نیاز بـه چانه‌زنی و رسیدن به نتیجه نبود توافق بر سر قیمت، تالار فلزات بورس کالا را ترک کردند. معامله نشدن طلا در رینگ فلزات بورس کالا در بهمن مـاه در حالی جزو آمار این بازار ثبت شـده اسـت که از ابتدای مهر تـا پایان دی ماه حجم معاملات طلا نسبت به نیمه اول سال جاری افزایش یافته است.

بیمه‌ها

عدم‌پرداخت‌خسارت به‌متخلفان‌در محدوده‌طرح ترافیک‌صحت‌ندارد

مدیر عامل بیمه ایران بـا تأکید براین‌که این شـرکت به هیچ عنوان پرداخت خسارت افراد وارد شده به محدوده طرح ترافیک را به تأخیر نخواهد انداخت، گفت: تکالیف صنعت بیمه در مورد تخلفات رانندگی موارد خاصی را در برمی‌گیرد. به گزارش «مناقصه‌مزایده» و به نقـل از روابط‌عمومـی بیمه ایـران، در روزهای اخیر اخباری مبنی بر عدم‌پرداخت خسـارت بیمه شـدگان تنها شـرکت بیمه دولتی در نـزد افراد جامعه مطرح شـده که براسـاس آن اگر بیمه شـدگان این شرکت بیمه در محـدوده طـرح ترافیـک وارد و با خسـارتی مواجه شوند این شـرکت به دلیل مرتکب شـدن تخلف این بیمه گـذاران، از پرداخت خسـارت به آن‌ها خودداری خواهد نمود. از همان سـاعات نخسـت انتشار این خبر بیمه‌گـذاران با ابهامات زیـادی روبه‌رو شـدند چراکه به آنان هر ساله حق بیمه را در زمان مقرر پرداخت کرده و شـرکت بیمه نیز ملزم اسـت در زمان بروز خسارت به تعهدات خود عمل نماید. مدیر عامـل بیمه ایران در این خصوص ضمن رد این موضوع به فارس، اظهارداشت: مقابله با جرایم رانندگی دارای بحث جداگانه‌ای اسـت کـه تکالیف صنعت بیمه در این رابطه شامل موارد خاصی است. سـهامیان ضمن تأکید بر این‌که بیمه ایران به هیچ عنوان خسـارت افراد وارد شـده به محدوده طـرح ترافیک را بـه تأخیر نخواهد انداخت، افزود: توافقات میـان صنعت بیمه و راهنمایی و رانندگـی در خصوص مقابله با جرایم رانندگی شـامل رانندگان حادثه‌ساز و دارای نمرات منفی اسـت کـه گواهینامه آن‌ها به دلیل استمرار تخلفات باطل گردیده اسـت. به گفته وی البته در این شـرایط هم تکلیف صنعـت بیمه موارد خاصـی از جمله افزایش حـق بیمه‌هـا را در برمی‌گیرد که به هیچ عنوان این مسأله شـامل عدم‌پرداخت خسارت نمی‌شود.

رییس کل بانک مرکزی خبر داد

تأمین نقدینگی شب عید

نعیمه تپه‌افشاری – در آینده نزدیک اوراق مشارکت بدون کاغذ به صورت الکترونیکی و با نام منتشر خواهد شد.

بـه گـزارش «مناقصه‌مزایده»، محمـود بهمنـی در اولین همایش بین‌المللی بانکداری الکترونیکـی و نظام‌های پرداخت با بیان این‌که انتشار اوراق مشـارکت کاغذی همواره این چالش را به همراه داشت که نظام بانکی را به پولشـویی متهم می‌کرد، گفت: با انتشار اوراق مشارکت الکترونیکی در آینده نزدیک این اتهام از نظام بانکی برطرف خواهد شد.

وی هم‌چنین به تحولات چند سـال اخیر در حوزه فن‌آوری در سیستم بانکی اشـاره کرد و با بیان این‌که استفاده از فن‌آوری از ۴۰ سال پیش در نظام بانکی کشـور در دستور کار قرار خواهد گرفت، گفت: رشد جهشی در کاربری ابزارها و تجهیزات مبتنی بر فن‌آوری در دهه ۸۰ رخ داد.

بهمنی با اشاره به این‌که هم اکنون مسیرهای خدمت‌رسانی الکترونیک مسـتقیماً در اختیار مشـتری قـرار گرفته و بخش بزرگـی از خدمات بانکـی بدون نیاز بـه مراجعه بـه متصدیان بانکی قابل انجام است، گفت: با این وجود بانکداری الکترونیکی چالش‌های جدیدی را برای نظام بانکی پدید آورده است.

رییس کل بانـک مرکزی در تشـریح چالش اول با اشـاره به این‌که افزایش اثر بخشی زیرسـاخت‌ها و امکانات در حال حاضر ایجاد شـده اسـت گفت: با وجود این‌که در سـال‌های گذشته سرمایه گذاری‌های سـنگینی در مقوله فن‌آوری در حوزه بانکی ایجاد شده اسـت اما برآیند فعالیت‌ها با موانع جدی در ساختار و شیوه عملکرد سنتی روبه‌رو شده اسـت به گونه‌ای که در بخش بزرگی از فعالیت‌ها، کاربرد فـن‌آوری به جای تحول در فرآیندها صرفا به بهبود کارآیی آن‌ها منجر شده است.

او ادامه داد: اگر در حال حاضر تعبیر از کارمند بانک به عنوان متصدی عملیات دریافت و پرداخـت در ذهن عموم مردم نقش بسته در آینده این مفهوم به مشاور مالی برای اخذ خدمات مالی و پولی استحاله می‌شود.

به گفته بهمنی حفاظت و مراقبت از مشـتریان و نظام بانکی در مقابل تهدیدات بالقوه کاربری فن‌آوری چالش دوم در عرصه بانکداری الکترونیک است.

رییس کل بانک مرکزی این تهدید را مخاطره‌ای سیسـتمی برای مشتریان بانک‌ها دانست و تأکید کرد که آموزش و راهنمای مشتریان برای کاربری ابزارهای فن‌آوری و ارتقای سطح آگاهی

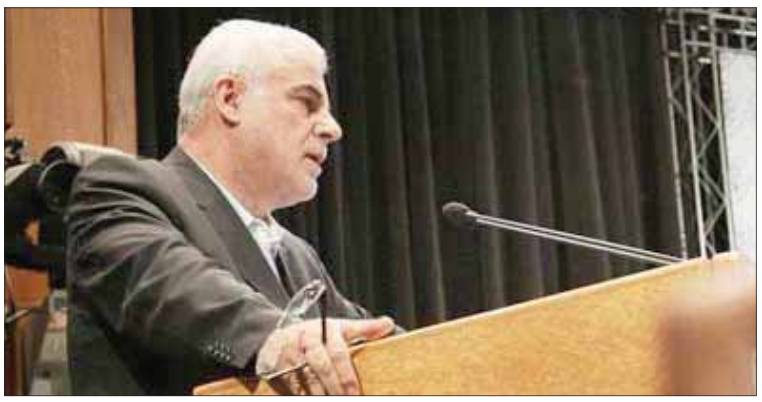

آن‌ها باید در دستور کار قرار گیرد.

وی هم‌چنین گردش سـریع وجوه و افزایش حجم مبادلات بین بانکی از طریق بانکداری الکترونیک را چالشـی پیش روی بانک مرکزی اعلام و خاطرنشـان کرد: این چرخش سریع چشم ناظر سـنتی که به روش‌های قدیمـی خو گرفتـه را کور کرده است. بنابراین فن‌آوری نوین، ناظر نوین هم می‌طلبد چرا که در غیر این صورت کاربری فن‌آوری در نظام حساس بانکی می‌تواند تیغی در دست زنگی مست باشد.

تأمین نقدینگی شب عید

رییس کل بانک مرکزی هم‌چنین اعلام کـرد که از این پس گسترش شعب بانک‌ها در گرو سرمایه و نوع خدمات‌دهی آن‌ها خواهد بود.

محمود بهمنـی افـزود: از این پـس بانک مرکـزی جلوی افزایش بی‌رویه شـعب بانک‌هـا را می‌گیرد و تعداد شـعب را با میزان سرمایه و عملکرد مثبت و دادن اطلاعات به موقع و شفاف گره می‌زند.

به گفته او اگر بانک اطلاعـات لازم را به موقع به بانک مرکزی ارایه نکند امکان افزایش شعب را نخواهد داشت.

رییس کل بانک مرکزی درباره علت عدم‌شـروع به کار بانک الکترونیـک آرین با وجـود پذیره نویسـی آن گفـت: از این به بعد همه بانک‌ها که مجـوز می‌گیرند دقیقاً کنترل می‌شـوند و وجوه آن‌ها ردیابی می‌شـود بنابراین پس از احراز شرایط آن‌ها فعالیتشان آغاز خواهد شد.

وی هم‌چنین در پاسـخ به سـؤال خبرنگاری مبنی بر این‌که چرا بانک‌ها حواله‌هـای ارزی را صادر نمی‌کننـد گفت: چنین چیزی وجود ندارد ما بـه بانک‌ها اعلام کرده‌ایـم هر کس برای واردات ثبت سفارش داشته باشـد ارز را در اختیار او قرار بدهند بنابراین مشکلی در این زمینه وجود ندارد.

رییـس کل بانک مرکـزی هم‌چنین گفـت: ما بـرای پایان سـال تمهیدات لازم را برای تأمین نقدینگی در سراسـر کشور اندیشیده‌ایم و در این زمینه مشکلی وجود نخواهد داشت.

بهمنی با اطمینان دادن به مـردم برای تأمین نقدینگی مورد نیازشان در شـب عید تصریح کرد: برای تأمین نقدینگی مردم از هیچ بابت مشکلی نداریم و آن را کاملاً تأمین خواهیم کرد.

وی درباره تأمین سـکه هم خاطر نشـان کرد: مـردم به هر میزان که سکه تقاضا کنند اگر ببینیم مقداری بازار متعادل شد به نحوی که خریداری متضرر نشـوند این توانایی وجود دارد که در همان روز تحویلشان داده می‌شود.

بانک‌ها

افتتاح شعبه گلستان بانک اقتصادنوین

در ادامه توسـعه منطقی شـعب بانک اقتصادنوین، شـعبه گلستان اهواز این بانک به عنوان دویسـت و شصت و پنجمین شـعبه این بانک افتتاح شد.

۱۵۵۷ شماره مرکز تماس بانک سپه با مشتریان

اطلاعات تماس مرکز پاسـخگویی و ارتباط با مشـتریان بانک سپه به منظور تسـهیل در تعامل و ارتباط با هم میهنان به ویژه مشتریان این بانک اعلام شد. به گزارش پایگاه اطلاع رسـانی بانک سپه، هم میهنان و به ویژه مشتریان این بانک می‌توانند هرگونه نظر، انتقاد و پیشنهاد خود را در تهران و مراکز اسـتان‌ها از طریق تلفن ۱۵۵۷ و سایر شهرستان‌ها با شماره ۸۸۲۰۷۲۲۱ با پیش شـماره ۰۲۱ و نیز پیامک ۳۰۰۰۱۵۵۷ با مرکز تماس بانک سپه در میان بگذارند.

برنده جایزه ویژه عیدانه سامان با پژو ۲۰۶ به‌منزل رفت

پس از انجام قرعه‌کشی دی طرح عیدانه سامان در بخش پذیرندگان، در مراسـمی جایزه ویژه این طرح که شامل یک دسـتگاه خودرو ۲۰۶ بود به یکی از فروشـگاه‌های دارای پایانه فروش سـامان تقدیم شـد. به گزارش روابط‌عمومی بانک سـامان، در این مراسـم که با حضور رییس هیأت‌مدیره، مدیرعامل و مدیران ارشـد شـرکت پرداخت الکترونیک سامان برگزار شد یک دسـتگاه خودروی پژو ۲۰۶ به آقای فهیمی مالک فروشگاه توحید شهر قم تحویل شد.

تداوم پیشتازی بانک سینا در نظام بانکداری الکترونیک

بانک سینا در زمینه پیاده‌سازی نظام بانکداری الکترونیک در ۳ ماهه سوم سـال ۹۰ همچنان پیشتاز اسـت. در گزارش عملکرد ۳ ماهه سوم سـال ۹۰ بانک‌ها به رییس جمهور که از سـوی بانک مرکزی جمهوری اسلامی ارایه شده، بانک سینا برتری خود را در این زمینه تداوم بخشیده است. در گزارش ارسـالی به احمدی‌نژاد، عملکرد نظام بانکی کشور در زمینه پیاده‌سـازی نظام بانکداری الکترونیک از نظر شاخص‌هایی چون کارت اعتباری، سایت Mirror، سـایت DR، پایانه‌های غیرحضوری، انتقال وجـه از طریق اینترنت، پرداخت اقسـاط از طریـق انتقال وجه، تبدیل حسـاب‌های سـنتی بـه متمرکز، واریـز آنی و مسـتقیم وجوه دریافتی به ساتنا، راه اندازی ACH و اختصاص شماره شبا مورد ارزیابی قرار گرفته است.

اقتصـاد

مدیرکل بازرسی گیلان خواستار شد

حضور مؤثر ذی‌حسابان در جلسات مناقصه، مزایده و ترک تشریفات

مدیرکل بازرسـی گیلان با تأکید بر اهیمت و تأثیر عامل ذی‌حسـاب و امین امـوال و اعلام موافقت بـرای صـدور احـکام انتسـاب آن‌ها در دسـتگاه اجرایی، اعـلام کرد: حضـور مؤثر ذی‌حسـابان ادارات در جلسات مناقصه، مزایده و ترک تشریفات اجباری است.

بـه گـزارش «مناقصه‌مزایده» سـیدحمید حسـینی با اشـاره به حسـاس بودن رسالت و وظیفه ذی‌حسـابان، آنان را حافظان و مراقبان اصلی سـرمایه‌های این نظام نامیـد و بر قانون مـداری و جلوگیـری از انحـراف تأکیدکـرد و مدیران دسـتگاه‌ها را نیز افراد مؤمن و ارزشـی خواند.

وی بر اعمـال نظـارت و تأمیـن هماهنگی لازم در اجرای قوانین مالی و نگهداری و تنظیم حساب‌های دولتی طبق قوانین و مقررات، حفظ اسناد و دفاتر مالی توسط ذی‌حسابان تأکید کرد و نظارت برحسـن اجرای امور محولـه به عامل ذی‌حسـاب و امین اموال از دسـتگاه‌ها مطبوع خود را از دیگر وظایف ذی‌حسابان بیان کرد.

به گفته حسینی، درخواست وجوه در استان حسـب مورد برای انجام هزینه‌ها و پرداخت‌ها باید از طریق خزانه یـا نمایندگی خزانه صورت گرفته و ایـن درخواسـت نیز از طریـق افتتاح حسـاب‌های بانکی مورد نیاز دسـتگاه از خزانه باشد.

بـازرس کل گیـلان، در ایـن خصـوص یادآورشـد: براسـاس ماده ۹۱ محاسـبات در مواردی که پرداختی توسـط ذی‌حساب خلاف قوانین و مقررات باشد این موضوع باید به دیوان محاسبات و دارایی اعلام شود.

حسـینی در ادامه بـه آسـیب‌هایی که در دسـتگاه‌ها مسـتقیماً به ذی‌حسـابان مرتبط می‌شـود پرداخت و گفت: عدم‌تحقق توسـعه ۸ درصـدی در برنامـه چهـارم توسـعه در امر سـرمایه‌گذاری و تولید، علی‌رغم ظرفیت‌های موجـود و هم‌چنیـن عدم‌تسـلط بـر قوانیـن و مقـررات بـه واسـطه خـلأ وجود آمـوزش و عدم‌شـهامت و صراحـت در انجـام وظیفـه و تکالیف در مواجهه با تخلف و تأیید گزارش‌های خلاف واقع از سوی ذی‌حسـابان و صدور چک از سـوی آن‌ها و حبس و نگهداری در نزد خود از جمله مهم‌ترین آسیب‌هاست.

وی اذعان داشـت: بخشـی از این مشکلات نیز به واسـطه تأخیـر در ارایه قانـون بودجه و ابلاغ اعتبـارات عمرانی و بالطبـع اتخاذ برخی از تصمیمـات بعضـاً خـلاف قانـون از سـوی دستگاه‌هاست.

این مسؤول یکی دیگر از عوامل و آسیب‌های ناشـی از عملکـرد ذی‌حسـابان را عدم‌اطلاع و اشـراف کافی مدیران دسـتگاه‌ها بـه قوانین و

مقررات مالی دانست وا تصریح کرد: ذی‌حسابان باید از مدیران مراقبت کرده و مشورت‌های لازم و قانونی را به مدیران بدهند تا انحراف و آسیبی به وجود نیاید.

حسـینی با بیان جایـگاه قانونـی و اهمیت شورای دستگاه‌ها نظارتی، مهم‌ترین هدف آن را تعمیق نظارت کارآمد و هدفمند برای حاکمیت قانون و اصلاح انضباط مالی برای پیشـگیری و کمک به مجموعـه دسـتگاه‌های اجرایی اعلام کرد.

وی متذکرشـد: نسـبت به رشـد و افزایش بهـره‌وری و ایجـاد انضبـاط اداری و مالـی در دستگاه‌ها با کمک و همکاری و تعامل با یکدیگر اظهار امیدواری کرد.

وی ادامه داد: باید انضباط مالی در دسـتگاه اجرایی حاکم شـود و مدیران دستگاه‌ها خود را به این موضوع پای‌بند بدانند و به انجام تکالیف و وظایف اداری براساس قوانین موضوعه بپردازند و از نگاه اعتقادی نیز در کنـار دو مؤلفه قبلی به فعالیت‌ها، جنبه قدسی و معنوی دهند.

ایـن مسـؤول، اذعان داشـت: هرچـه قدر عملکرد مـا رنگ الهی و اخروی داشـته باشـد قدرت تأثیرگذاری آن بیشـتر بوده و پای‌بندی به قانون نیز به همان نسـبت تـرس و هراس در بازرسی‌ها را از بین خواهد بود.

حسـینی با اشـاره به نامگذاری دهه چهارم انقلاب از سـوی مقـام معظم رهبری بـا عنوان «پیشرفت و عدالت»، تأکید کرد به ذی‌حسابان دستگاه‌ها باید در ایجاد انضباط مالی و اقتصادی بیشتر کوشیده و از سقوط مدیران دستگاه‌ها به فساد جلوگیری کنند.

وی بـه نقـش پررنـگ ذی‌حسـابان در سالم‌سـازی فضای دسـتگاه‌ها اجرایی کشـور اشـاره و مراقبت بیشـتر و انعکاس موارد خلاف قانون بـه دسـتگاه‌های نظارتی بسـیار مهم و ضروری دانست.

بازرس کل گیلان، خاطر نشان کرد: در حال حاضر گزارشـات و گلایه‌های زیادی از عملکرد مسـؤولان و اصل می‌شـود سـؤال این‌که، چه کسانی مسؤول اول و چه کسانی مقصر هستند؟ و اصلی‌تریـن مسـؤول سالم‌سـازی ادارات چه کسانی هستند؟

عضو هیأت‌مدیره شرکت ملی نفت

برخی قوانین محدود کننده باعث تأخیر پروژه‌ها می‌شود

مدیر برنامه‌ریزی تلفیقی شـرکت ملی نفت ایران معتقد است: سازمان‌های اجرایی در تأخیر پروژه‌های نفتی و گازی بی‌تقصیرنـد و مانع اصلی در این زمینه وجـود برخی قوانین محدوده کننده اسـت. به گزارش ایلنا، عبدالمحمد دلپریش افزود: طرح‌هایـی در حوزه شـرکت ملی نفت ایـران وجود دارند که فرآیند اجرا و توسـعه آن‌ها مدت‌هاسـت در انتظار اخذ مجوزهای زیسـت‌محیطی متوقف شده است. وی گفت: طرح اکتشاف منابع نفت و گاز در گرمسار، مصداقی از این گونه طرح‌هاست که بیش از ۴ سال اسـت در انتظار تصمیم و مجوز سـازمان‌های متولی مسایل زیسـت‌محیطی در رکود به‌سر می‌برد. وی تصریـح کرد: توسـعه میـدان آزادگان جنوبی نیز مثال و شـاهد دیگری از طرح‌هایی اسـت که مشکل اخذ مجوزهای زیسـت‌محیطی آن، مدت زیادی به طول انجامید و برای حل این مسایل، جلسات بسیاری برگزار شد. به گفته این عضو هیأت‌مدیره شرکت ملی نفت ایران؛ کار احداث یک خط لوله انتقال گاز نیز به دلیل گذشـتن این خط لوله از یک پارک، متوقف شده اسـت. مدیر برنامه‌ریزی تلفیقی شرکت ملی نفت ایران در ادامه از جلسـات مکرر شـرکت ملی نفت ایران با سـازمان‌های اجرایی ذی‌ربط خبـر داد و گفت: برای حل هر یک از مشـکلات موجود، جلسـات متعددی برگزار می‌شـود و آنچه در این میان مشـکل زاسـت، وجود قوانین محدود کننده اسـت چراکه سـازمان‌های اجرایی موظف به رعایت قوانین هسـتند. دلپریش، برخی قوانیـن مربوط به مناقصات، میـراث فرهنگی، محیط‌زیسـت، کار و گمرک را از جمله عواملی دانسـت که در برخی مـوارد موجب کندی روند طرح‌ها و پروژه‌ها می‌شـود و در عین حال متذکر شـد: سازمان‌های ذی‌ربط برای به حداقل رساندن مسایل موجود، تعامل بسـیار خوبی با شـرکت ملی نفت ایـران دارند و این شـرکت برای اصلاح قوانین محدود کننـده، در حال رایزنی با متولیان امر است.

یک عضو جامعه مهندسان مشاور ایران

نظام مهندسی، نظارتی بر کیفیت ساخت و سازها ندارد

یک عضو جامعه مهندسان مشاور ایران گفت: دوام و عمر ساختمان‌های صنعتی از بناهای سنتی بیشتر است و به طور میانگین بیش از ۱۰۰ سـال عمر مفید این ساختمان‌هاست. رضـا بهبهانـی در گفت‌وگو با ایسـنا اظهار کـرد: در فرآیند سـاخت سـاختمان‌های صنعتی، تمـام قطعات مـورد نیاز سـاختمان در کارخانه تولید و بعد در محل مورد نظر مونتاژ می‌شود. وی با اشاره به مزایای ساختمان صنعتی افزود: یکی از ایـن مزایا کمبود مزاحمت برای سـاختمان مجاور اسـت زیرا تمام قطعـات لازم در محل مورد نظر نصب می‌شـوند و مصالح سـاختمانی در محل باعث مزاحمت در تردد وسایل نقلیه و ترافیک شهری نمی‌شـود. این عضو جامعه مهندسان مشاور در خصوص هزینه‌های تمام شـده در ساختمان‌های صنعتی و بـه صرفه بودن این نـوع سـاخت‌ها، تصریح کرد: هر چه تعداد مشـتریان و داوطلبان این نوع سـاخت بیشتر باشـد، از آن‌جایی که موجـب تقویت کارخانـه تولیدکننده می‌شـود، هزینه‌ها را کاهش می‌دهد. بهبهانی با بیان این‌که صنعتی‌سازی سـاختمان‌ها بر ترافیک شـهری هم اثر دارد، افـزود: دولت باید یک الزام برای صنعتی‌سـازی سـاختمان ایجاد کند چون با این کار، روند ساخت هم سریع‌تر می‌شود. وی درخـصوص وجود یک طبقه‌بنـدی و برنامه‌ریزی خاص برای اقشـار مردم بـا درآمدهای متفاوت، خاطرنشـان کرد: متأسـفانه در ایران برنامه‌ای در این خصـوص وجود ندارد و بیشـتر طبقه‌بندی‌های موجود، اجتماعی است. عضو هیأت علمی دانشـگاه آزاد اسـلامی تهران با گلایه از نحوه عملکرد سـازمان نظام مهندسـی سـاختمان در کشـور، اظهار کرد: نظام مهندسـی در این چند وقـت به علت مشـکلاتی که با شهرداری‌ها بر سـر مسؤولیت نظارت بر سـاختمان‌ها دارد، کارآیی و مسـؤولیت اصلی خود را به خوبی انجام نمی‌دهد و به تنها کاری کـه نمی‌پردازد، کار نظارت بر کیفیت سـاخت ساختمان‌هاست.

پژواک خبر

احتمال حذف اکسون موبیل از مناقصه نفتی عراق

یک مقام عراقی گفت: چنانچه شرکت اکسـون موبیل توافقنامه نفتی با منطقه کردسـتان عراق را لغو نکند، از دور چهـارم مناقصه‌های نفتی حذف می‌شـود. به گزارش «مناقصه‌مزایده» فیصل عبدا...، سـخنگوی حسـین الشهرستانی، معاون نخسـت وزیر عراق در امور انرژی گفت: در صورتی که شـرکت آمریکایی اکسـون موبیل توافقنامه نفتی با دولت منطقه‌ای کردسـتان عراق را لغو نکند، از فهرسـت شـرکت‌های واجد شـرایط حضور در دور چهارم مناقصه‌های نفتـی دولت بغداد حذف می‌شـود. وی تأیید کرد: دولت عراق هم‌چنان درباره شرایط حضور شرکت اکسـون موبیل در دور چهارم مناقصه‌های نفتی این کشـور تصمیم نهایی نگرفته است. شرکت اکسون موبیل برای آغاز حفاری در ۶ میدان نفتی با منطقه کردستان عراق یک توافقنامه اکتشاف نفت امضا کرده اسـت، هم‌چنین این شرکت به همراه شرکت انگلیسی- هلندی شل در پروژه توسعه میدان نفتی قرنه غربی-۱ در جنوب عراق حضـور دارد. بر اسـاس قوانین عراق، شـرکت‌های بین‌المللـی نفتی حاضر در پروژه‌های نفتی این کشـور نباید بـدون تصویب و اجازه دولـت مرکزی بغداد با دولت منطقه‌ای کردسـتان عراق قراردادهای نفتی امضا کننـد؛ در غیر این صورت متخلف به شمار می‌آیند. معاون نخست وزیر عراق توافقنامه نفتی اکسون با منطقه کردستان عراق را غیرقانونی خواند.

دستور حل مشکل مالی ۳ پروژه لوله‌گذاری خلیج‌فارس

مدیرعامل شرکت توسعه سـازه‌های دریایی تسدید با اشـاره به مشکلات مالی ۳ پروژه لوله‌گذاری در دست اجرای این شـرکت، از دستور وزیر نفت برای پرداخت بخشـی از مطالبات موجود خبر داد. امین پناهی در گفت‌وگو با مارین نیوز با انتقاد از عدم‌اجرای تعهدات مالی کارفرمایان به پیمانکاران، گفت: برای ۳ پروژه خط لوله مربوط به میدان نفتی رشـادت، ایلام- سـلمان و ابوذر- نوروز هنوز LC باز نشـده اسـت. وی با بیان این‌که «همه این پروژه‌ها، حدود ۸۰ درصد پیشرفت داشته‌اند»، تصریح کرد: این در حالی است که در زمان ورود ناوگان لوله‌گذار به آب‌های منطقه در شهریور امسال، قرار شده بود منابع مالی پروژه تخصیص یابد. مدیرعامل تسدید افزود: این امر، با توجـه به هزینه بالای شـناورهای لوله‌گذار مشـکلات اقتصادی زیادی را به وجود آورده است. وی دلیل اصلی بروز این مشکلات را کمبود نقدینگی دانست و افزود: ایراد از شـرکت نفت فلات قاره ایران، کارفرمای پروژه، نیست؛ چرا که بودجه‌های مورد نیاز این شـرکت اختصاص نیافته اسـت. پناهی درعین‌حال از پیگیری‌های این شـرکت و کارفرما برای رفع این مشـکل خبر داد و گفت: در این زمینه، با دستور وزیر نفت به قلعه‌بانی، مدیرعامل شرکت ملی نفت ایران، مقرر شد بخشی از این مطالبات از طریق صندوق ذخیره انرژی بانک ملت پرداخت شود.

احتمال حضور ایران در مناقصات ساخت نیروگاه‌های الجزایر

مدیرعامل شـرکت مدیریت پروژه‌هـای نیروگاهی ایران از حضـور در مناقصه اجرای چند طرح نیروگاهـی در الجزایر خبر داد و اعلام کرد: ایران در سـوریه یک نیروگاه جدید ۴۰۰ میلیون یورویی احداث می‌کند. عباس علی‌آبادی در گفت‌وگو با مهر درباره جزییات سـاخت نیروگاه سویدیه سـوریه، گفت: این واحد نیروگاهی از ظرفیت تولیـد ۴۵۰ مگاوات برق برخوردار اسـت که علاوه بر سـاخت نیروگاه، احداث یک پالایشـگاه گاز ترش هم در این قرارداد دیده شـده اسـت. مدیرعامل شـرکت مدیریت پروژه‌های نیروگاهی ایران با اعلام این‌که ارزش سـاخت نیروگاه و این پالایشـگاه گاز حدود ۴۰۰ میلیون یورو برآورد می‌شـود، تصریـح کرد: این پروژه به صورت قرارداد ای. پی.سی ساخته می‌شود. این مقام مسؤول درباره تأمین منابع مالی نیروگاه سـویدیه، توضیح داد: با توافق انجام گرفته با وزارت برق سوری حدود ۷۵ درصد اعتبارات این پروژه توسـط دولت سوریه و ۲۵ درصد مابقی توسط بانک توسعه صادرات ایران تأمین خواهد شد. وی با اشاره به ضرورت حمایت شبکه بانک‌های داخلی از پیمانکاران ایرانی به منظور صادرات خدمات فنی و مهندسـی در پاسـخ به مهر درخصوص صادرات خدمات فنی و مهندسی صنایع نیروگاهی به کشـورهای آفریقایی، توضیح داد: هم اکنون مذاکراتی با چند کشور افریقایی برای ساخت نیروگاه انجام شده است.

صفحه آخر

فرهنگ و هنر

«شب» به یاد خسرو شکیبایی بر پرده سینما

خسرو شکیبایی پس از ۳ سال از درگذشتش، این روزها با فیلم «شب» رسول صدرعاملی به پرده سینماها آمده است. به گزارش ایسنا، شکیبایی در این فیلم نقش مسافرخانه داری را بازی می کند که

میزبان گروهبان و مجرمی سابق‌دار در مسافرخانه‌اش در مشهد می‌شود. «شب» با فیلم‌نامه‌ای از کامبوزیا پرتوی روایت گروهبانی است که برای تحویل دادن مجرمی سابقه‌دار به زندان یکی از شهرستان‌ها، مجبور می‌شود که به همراه مجرم و دستبند، شبی را در مشهد بگذراند. عزت‌ا... انتظامی و امین حیایی دیگر بازیگران این فیلم هستند.

شعرخوانی برگزیدگان جشنواره شعر فجر در ضیافت وزیر

مراسم پایانی ششمین جشنواره شعر فجر اول اسفند در تالار وحدت برگزار می‌شود و ۱۶ برگزیده این جشنواره در ضیافت شام وزیر فرهنگ و ارشاد اسلامی شعر می‌خوانند. به گزارش «مناقصه‌مزایده»، ۱۶ برگزیده ششمین جشنواره شعر فجر که ۳ نفر از آن‌ها پژوهشگر حوزه شعر و ادبیات نیز هستند، پس از مراسم اختتامیه به ضیافت شام سیدمحمد حسینی- وزیر فرهنگ و ارشاد اسلامی- می‌روند. به گفته رضا حمیدی، دبیر اجرایی جشنواره، چون در مراسم اختتامیه در روز اول اسفند، فرصت شعرخوانی برای برگزیدگان درنظر گرفته نشده است، این برگزیدگان در ضیافت شام در حضور وزیر فرهنگ و ارشاد اسلامی به شعرخوانی می‌پردازند. مراسم پایانی ششمین جشنواره شعر فجر در تالار وحدت و با حضور رییس‌جمهور و وزیر فرهنگ و ارشاد اسلامی برگزار شد و برگزیدگان که ۱۶ نفر هستند، در این مراسم مورد تجلیل قرار گرفتند.

آیبش، سعادت و ناصرنصیر تابستان ۹۱ به صحنه می‌روند

مائده طهماسبی تابستان سال آینده ۳ نمایشنامه کوتاه از دیوید آیوز را با حضور فرهاد آئیش، مریم سعادت و رامین ناصرنصیر به صحنه می‌برد. طهماسبی درباره اجرای ۳ نمایشنامه کوتاه از دیوید آیوز در تماشاخانه ایرانشهر به مهر گفت: پیش از این قرار بود این اثر نمایشی را بهار سال ۹۱ به صحنه ببریم، اما طبق اعلام تماشاخانه ایرانشهر قرار است نمایش را در مرداد و شهریورماه سال آینده اجرا کنیم. وی درباره گروه بازیگری این نمایش افزود: حضور فرهاد آئیش در این نمایش قطعی است و برای یکی از بخش‌های نمایش مایل هستم از حضور مریم سعادت و رامین ناصرنصیر استفاده کنم که در صورت آزاد بودن وقت این دو بازیگر از حضور آن‌ها استفاده خواهم کرد.

حضور کیارستمی و امینی در جشنواره فیلم «ایباف» اسپانیا

سومین جشنواره بین‌المللی فیلم «ایباف» اسپانیا با برگزاری کارگاه آموزشی عباس کیارستمی و حضور علیرضا امینی در بخش مسابقه فیلم‌های بلند برگزار خواهد شد. به گزارش ایسنا، در سومین جشنواره بین‌المللی فیلم ایباف اسپانیا عباس کیارستمی کارگاه آموزشی را با عنوان «کیارستمی: نگاهی به سینما» بین روزهای ۹ تا ۱۹ اسفند (۲۸ فوریه تا ۹ مارچ) در شهر مورسیا برگزار خواهد کرد. در بخش‌های رقابتی این دوره از جشنواره، «استشهادی برای خدا» به کارگردانی علیرضا امینی در بخش مسابقه فیلم‌های بلند قرار دارد. هم‌چنین فیلم‌های کوتاه «وقتی که گم می‌شوی» به کارگردانی قاسم انصاری و «بار دیگر خاطراتی که دوست می‌داشتم» به کارگردانی الیکا رضایی در بخش مسابقه فیلم‌های کوتاه و «دعوت» پیام زین‌العابدینی در بخش مسابقه فیلم‌های مستند قرار دارند. جایزه افتخاری اولین دوره جشنواره بین‌المللی فیلم «ایباف» به مجید مجیدی اهدا شده بود.

آغاز جشنواره فیلم تصویر

با نمایش آثار ۲۰۷ فیلم‌ساز، جشنواره فیلم تصویر از اول تا ۲۳ اسفند جاری در خانه هنرمندان ایران برگزار می‌شود. به گزارش دبیرخانه تصویر سال، جشنواره فیلم تصویر از ساعت ۱۷ اول اسفند ۱۳۹۰ با نمایش فیلم «کهریزک؛ ۴ نگاه»، ساخته رخشان بنی‌اعتماد (اپیزود اول: اتاق ۲۲۲) محسن امیر یوسفی (اپیزود دوم: هملت در کهریزک) پیروز کلانتری (اپیزود سوم: حکمت شادان) و بهمن کیارستمی (اپیزود: عید) آغاز خواهد شد که با نمایش ۳ فیلم کوتاه «شهر آرام» ساخته محمد شیروانی، «بی‌بی تولدت مبارک» ساخته سیدحامد نوبری و انیمیشن «کرماندو» ساخته حامد اکرمی در تالار استاد جلیل شهناز خانه هنرمندان ایران همراه است.

پایان شصت‌ودومین جشنواره برلین

فیلم «سزار باید بمیرد» از ایتالیا موفق به کسب خرس طلای جشنواره فیلم برلین شد. شصت‌ودومین جشنواره فیلم با اعطای جایزه خرس طلا به فیلم

«سزار باید بمیرد» ساخته برادران «تاویانی» از ایتالیا به کار خود پایان داد. این دو کارگردان سرشناس که در سال ۱۹۷۷ با فیلم «پدرسالار» موفق به کسب نخل طلای کن شدند، در این فیلم داستان زندانیانی را به تصویر کشیده‌اند که به جرم عضویت در مافیا و قاچاق مواد مخدر یا قتل به حبس طولانی محکوم شده‌اند. جایزه خرس نقره‌ای بهترین فیلم‌نامه به «راسموس هشتربرگ» و «نیکلای آرسل» برای فیلم «رابطه شاهانه» تعلق گرفت. این فیلم هم‌چنین جایزه خرس نقره‌ای بهترین بازیگر مرد را برای «میکل بوفولسگارد» به همراه آورد.

ساخت بلندترین برج اروپا در مرحله آخر

بلندترین برج اتحادیه اروپا که ساختمانی به ارتفاع ۳۱۰ متر در لندن است، پس از ۱۲ سال که از آغاز این پروژه می گذرد به ماه‌های پایانی خود نزدیک می‌شود. به گزارش مهر، این آسمان‌خراش که «برج شارد لندن» نام دارد توسط یک طراح ۷۴ ساله ایتالیایی به نما «رنزو پیانو» ساخته می‌شود. برج «شارد» پروژه‌ای است که ۴۵۰ میلیون پوند هزینه داشته است. در داخل بلندترین آسمان‌خراش اروپا رستوران‌ها، ادارات و آپارتمان‌های لوکسی ساخته خواهند شد و بین طبقات ۶۸ تا ۷۲ رصدکده‌ای با چشم‌انداز ۳۶۰ درجه از لندن قرار می گیرد. پیش‌بینی می‌شود که این برج در می ۲۰۱۲ به اتمام برسد. آسمان‌خراش شارد لندن، بلندترین ساختمان اتحادیه اروپا و چهل و ششمین ساختمان بلند دنیا است.

سرانجام بنزین آزاد چه می‌شود؟

جایگاه‌داران: توزیع نمی کنیم

دولت: جایگاه‌داران نمی توانند توزیع نکنند

مسعود طاهری- داستان عرضه بنزین آزاد با توجه به تنش‌های میان دولت و جایگاه‌داران کم کم وارد فاز جدیدی می‌شود. در حالی که هفته گذشته رییس هیأت‌مدیره انجمن جایگاه‌داران گفته بود که فروش بنزین آزاد در جایگاه‌های عرضه سوخت به دلیل سوددهده نبودن متوقف می‌شود، اما دولتی‌ها می گویند که نه تنها این چنین نیست بلکه سود خوبی هم از این کار عاید جایگاه‌داران می‌شود. بیژن حاج محمدرضا رییس هیأت‌مدیره انجمن جایگاه‌داران دلیل تصمیم جایگاه‌داران را این گونه شرح داد: «با توجه به این که شرکت پخش فرآورده‌های نفتی ایران از ابتدای دی امسال کارمزد بنزین آزاد را کاهش داد، جایگاه‌داران تصمیم به توقف عرضه این نوع بنزین گرفته‌اند.» سخنی که خیلی زود توجه و البته ناراحتی دولت را به همراه داشت. دولتی‌ها می گویند که کارمزد جایگاه‌داران متناسب با تورم افزایش یافته است.

در واقع تنش اصلی بر سر بنزین آزاد از زمانی آغاز شد که با اجرای قانون هدفمند کردن یارانه‌ها اعلام شد، کارمزد فروش هر لیتر بنزین آزاد، دو برابر کارمزد بنزین سهمیه‌ای است، اما بعد از مدتی ۱۰۰ درصد افزایش کارمزد بنزین آزاد به ۵۰ درصد کاهش یافت و حتی در دی امسال به جایگاه‌داران اعلام شد که علاوه بر کاهش کارمزد بنزین آزاد، جایگاه‌داران باید کارمزدی را که تاکنون دریافت کرده‌اند، پس دهند. حال دولت می گوید که قصد ندارد تا امتیازی به جایگاه‌داران اعطا کند.

در همین ارتباط، قائم‌مقام شرکت ملی پخش فرآورده‌های نفتی ایران با تأکید بر این که عرضه بنزین آزاد یک مسأله حاکمیتی است و امکان عدم عرضه بنزین آزاد توسط جایگاه‌داران را رد کرد.

سیدناصر سجادی در گفت‌وگو با ایسنا در پاسخ به این سؤال که آیا امکان توقف عرضه بنزین آزاد توسط جایگاه‌داران بخش خصوصی وجود دارد یا خیر؟ گفت: جایگاه‌داران عرضه فرآورده‌های نفتی تنها عامل توزیع محسوب می‌شوند و حتی در صورت خصوصی‌بودن نیز نمی‌توانند از اجرای کار خود سر باز زنند.

کارمزد جایگاه‌داران متناسب با تورم افزایش یافته است

در حالی که رییس هیأت‌مدیره انجمن جایگاه‌داران عنوان می کند که توقف عرضه بنزین آزاد به دلیل کاهش کارمزد این نوع بنزین است، با تأکید بر این که کارمزد جایگاه‌داران عرضه فرآورده‌های نفتی در سال ۱۳۹۰ متناسب با تورم افزایش یافته است، گفت: کارمزد بنزین آزاد قطع نشده است. سجادی در پاسخ به این سؤال که آیا شرکت ملی پخش از جایگاه‌داران خواسته است کارمزد بنزین آزاد سال‌های ۱۳۸۹ و ۱۳۹۰ را به این شرکت پس دهند؟ اظهار کرد: من در جریان این موضوع نیستم.

روزانه ۲۰ میلیون لیتر بنزین آزاد مصرف می‌شود

وی در مورد افزایش کارمزد بنزین آزاد در سال گذشته و کاهش آن در سال بعد توضیح داد: در ابتدای اجرای سهمیه‌بندی بنزین، حجم مصرف بنزین آزاد از سوی مردم بسیار اندک (حدود یک میلیون لیتر در روز) بود و براین اساس شرکت ملی پخش تصمیم گرفت که کارمزد بنزین آزاد را افزایش دهد، اما اکنون حجم مصرف بنزین آزاد حدود ۲۰ میلیون لیتر در روز (۳۰ درصد) است و دیگر نیازی نیست که تفاوتی در نرخ کارمزد بنزین آزاد سهمیه‌ای وجود داشته باشد.

عرضه بنزین آزاد نیاز به انجام کار ویژه‌ای ندارد

قائم‌مقام شرکت ملی پخش فرآورده‌های نفتی هم‌چنین یادآور شد: جایگاه‌داران برای عرضه بنزین آزاد نسبت به بنزین سهمیه‌ای هیچ‌گونه کار ویژه‌ای انجام نمی‌دهند، پس دلیلی هم وجود ندارد که با وجود افزایش حجم بنزین آزاد هم‌چنان کارمزد این نوع بنزین بیشتر از بنزین سهمیه‌ای باشد.

درجه‌بندی جایگاه‌ها به صورت شناور انجام می‌شود

سجادی در مورد اعتراض برخی از جایگاه‌داران نسبت به کاهش رتبه جایگاه خود نیز یادآور شد: درجه‌بندی جایگاه‌های عرضه به صورت شناور صورت می گیرد و ثابت نیست. بر این اساس درجه‌بندی جایگاه‌های عرضه فرآورده‌های نفتی الزاماتی دارد که در صورت کاهش یا افزایش شاخص‌ها رتبه آن‌ها تغییر می کند.

متروبه تجریش رسید

شهردار تهران: مردم در مترو تحت فشارند، واگن‌ها در گمرک خاک می خورند

شهردار تهران با اشاره به توقف تجهیزات ساخت ۱۴۴ واگن در بندرعباس از حدود ۳ تا ۵ ماه قبل، گفت: این مشکل با یک دستور مدیریتی هم قابل حل است و سزاوار نیست که واگن‌ها در گمرک متوقف بماند و در ایام شب عید مردم تحت فشار باشند. به گزارش «مناقصه‌مزایده»، محمدباقر قالیباف در حاشیه مراسم افتتاح ایستگاه تجریش در خط یک متروی تهران به ویژگی‌های ایستگاه تجریش واقع در شمالی‌ترین نقطه خط یک مترو تهران اشاره کرد و گفت: از آنجا که این ایستگاه در ابتدای خط یک مترو قرار دارد باید در آینده پارکینگی برای توقف قطارها ساخته شود. قالیباف

با اشاره به عزم شهرداری تهران برای تحقق برنامه توسعه ۵ساله اظهارکرد: هم‌اکنون بیش از ۱۵۰ کیلومتر خط مترو به بهره‌برداری رسیده است تا پایان برنامه پنجساله این میزان باید به ۲۱۸ کیلومتر برسد. وی در ادامه با اشاره به توقف تجهیزات ساخت ۱۴۴ واگن در بندرعباس از حدود ۳ تا ۵ ماهه پیش اظهار کرد: ترخیص این تجهیزات به دلیل عدم‌تأمین نقدینگی و مشکلات بانکی و گمرکی میسر نشده است. شهردار تهران یادآور شد: ۵۰ درصد هزینه ساخت مترو بر عهده شهرداری و ۵۰ درصد بر عهده دولت است که این تعهدات هنوز محقق نشده است. قالیباف با اشاره به برنامه توسعه خط ۴ مترو تا رسیدن به ایستگاه اکباتان یادآور شد: ساخت خط ۳ نیز که از جنوب غرب تهران آغاز می‌شود و تا منطقه ازگل ادامه می‌یابد در سال آینده دنبال خواهد شد. وی هم‌چنین در پاسخ به سؤالی درباره لیست‌های انتخاباتی مجلس شورای اسلامی تأکید کرد: تا زمانی که در شهرداری هستم و مسؤولیت کار فنی دارم در حوزه مسایل سیاسی اظهارنظر نمی کنم. شهردار تهران با بیان این که درباره لیست‌های انتخاباتی اظهارنظر نمی کنم در عین حال ابراز امیدواری کرد که اصولگرایانی معتدل و با عقلانیت که کار را با تدبیر دنبال می کنند مورد انتخاب مردم قرار گیرند. وی ادامه داد: از آنجا که مجلس در کار ما بسیار تأثیرگذار است امیدوارم اصولگرایانی معتدل و با عقلانیت که کار را با تدبیر دنبال می کنند مورد انتخاب مردم قرار گیرند تا مجلسی کارآمد و تأثیرگذار داشته باشیم که هم براجرای قوانین نظارت کنند و هم در تدوین قوانین ایفای نقش کنند.

دبیر کتاب برتر کودک و نوجوان

هنوز حمایت مالی معاونت فرهنگی را دریافت نکرده‌ایم

بهاره افتخاری- نشست خبری ششمین جشنواره کتاب برتر کودک و نوجوان در محل اتحادیه ناشران و کتاب‌فروشان تهران برگزار شد. به گزارش خبرنگار «مناقصه‌مزایده»، دبیر ششمین جشنواره کتاب برتر کودک و نوجوان با اشاره به این که هنوز حمایت مالی معاونت فرهنگی وزارت ارشاد را دریافت نکرده‌اند، گفت: هنوز مبلغی مشخص نشده و تعلق هم نگرفته است، ولی زیر قولشان نمی‌زنند. در این نشست محمدرضا توکل صدیقی و برزو سربزدی، دبیر و مدیر روابط عمومی جشنواره و محمد مشاری مدیرکل آموزش‌های شهروندی شهرداری تهران و مهدی محمودادقدم معاون فرهنگی شهرداری منطقه ۱۱ تهران حضور داشتند که به تبیین جزییاتی از این جشنواره و بخش ویژه و تازه اضافه شده آن با نام «اولین دوره انتخاب کتاب برتر آموزش‌های شهروندی کودک و نوجوان» پرداختند. در این نشست توکل صدیقی از مشارکت و حمایت معاونت فرهنگی وزارت فرهنگ و ارشاد اسلامی و شهرداری تهران در برپایی این جشنواره خبر داد و درباره ویژگی‌های این جشنواره گفت: یکی از مهم‌ترین نقاط تمایز این جشنواره با دیگر جشنواره‌های فرهنگی این است که ناشران بخش خصوصی آن را برگزار می کنند. وی ادامه داد: هم‌چنین ما در این جشنواره رویکردمان به ناشران است و روند مدیریت ناشران در تولید، انتشار و توزیع کتاب را مدنظر قرار می گیریم. این جشنواره به نوعی مکمل دیگر جشنواره‌هایی است که به مولفان، مترجمان و تصویرگران توجه ویژه دارند. هدف ما تجلیل از ناشران است و البته این به معنای نادیده گرفتن دیگر عوامل دخیل در تولید کتاب نیست. صدیقی توجه به ناشران را گامی دانست که باعث خواهد شد ناشران بیش از پیش متوجه رسالت و نقششان بشوند و در این باره بیان کرد: ما می توانیم ناشران موفق را به عنوان الگو معرفی کنیم. در تولید یک اثر با کیفیت فقط یک متن خوب کافی نیست و پیش آمده که یک متن خوب به شیوه‌ای ناصحیح ارایه شده و در نتیجه مخاطب خود را پیدا نکرده است. وی درباره سؤال دیگر مهر مبنی بر این که «حمایت مالی معاونت فرهنگی به چه میزان است و چه زمانی تعلق می گیرد؟» توضیح داد: هنوز مبلغی مشخص نشده و تعلق هم نگرفته است و با تأخیر انجام می گیرد که البته این تأخیرها برای ما مشکلاتی هم ایجاد می کند، ولی چون قول داده‌اند حتماً مبلغی را پرداخت می کنند و زیر قولشان نمی‌زنند.

مدیرعامل اسبق سازمان ترافیک

۳۰ درصد سفر تهرانی‌ها زائد است

مدیرعامل اسبق سازمان حمل‌ونقل و ترافیک شهرداری تهران اعلام کرد: سفرهای زائد در تهران به دلیل بوروکراسی اداری زیاد بوده و ۳۰ درصد سفر تهرانی‌ها را در بر می گیرد. به گزارش «مناقصه‌مزایده»، خسرو امیر عضدی افزود: یک شهروند برای کسب یک مجوز ساده باید بارها سفر کند تا بتواند آن را اخذ نموده و برای انجام ساده‌ترین کارهای اداری نیز باید سفرهای متعددی انجام دهد که این موضوع به شدت ترافیک تهران را افزایش می‌دهد. وی آمار و ارقام سفرهای زائد را بالغ بر ۳۰ درصد برآورد کرد و گفت: در صورتی که خدمات در تهران به صورت الکترونیکی ارایه می‌شد، حدود ۳۰ درصد از ترافیک تهران کاهش می‌یافت. امیر عضدی استفاده زیاد از خودروی شخصی را از دیگر مشکلات ترافیک تهران بر شمرد و اظهار کرد: مقایسه میزان مالکیت و میزان استفاده از خودروی شخصی در تهران و پاریس تفاوت فاحشی را نشان می‌دهد. وی در توضیح این مقایسه تصریح کرد: در پاریس میزان مالکیت خودرو ۳ برابر تهران است در صورتی که تهرانی‌ها ۳ برابر مردم پاریس از خودروی شخصی استفاده می کنند. عضدی رفتارهای غلط ترافیکی را از دیگر مشکلات ترافیک تهران دانست و اضافه کرد: شهروندان به راحتی از قوانین و مقررات تخلف می کنند و توجهی به حقوق همدیگر ندارند و این موضوع تا حد زیادی به تشدید ترافیک تهران دامن می‌زند. مدیرعامل اسبق سازمان ترافیک در پایان کنفرانس مهندسی ترافیک را از حیث تبادل‌نظر بین متخصصان و مسؤولان اجرایی یک اتفاق خوب دانست و خاطرنشان کرد: در این کنفرانس به موضوعات مختلف دخیل در ترافیک از ابعاد مختلف پرداخته شده و مسؤولان می‌توانند برای بهبود اوضاع از این نظرات استفاده کنند. یازدهمین کنفرانس بین‌المللی مهندسی حمل‌ونقل و ترافیک با شعار «حمل‌ونقل انسان محور» از سوی معاونت حمل‌ونقل و ترافیک شهرداری تهران در روزهای دوم و سوم اسفند سال جاری در محل مرکز همایش‌های بین‌المللی برج میلاد تهران برگزار می‌شود.

صاحب امتیاز و مدیر مسؤول: جلیل قنادزاده - سردبیر و مدیر اجرایی: علی قره‌داغلی

مناقصه مزایده

www.2rooznameh.com

مدیر آگهی‌ها: مریم عسگری - مدیر هنری: آرش روشنگر

رایانگار مدیر اجرایی: emonaqeseh@gmail.com | رایانگار سردبیر: mozayedeh@gmail.com
رایانگار روابط عمومی: info@2rooznameh.ir | رایانگار تحریریه: emonaqeseh1@gmail.com
رایانگار بازرگانی: monaqeseh1@gmail.com | رایانگار مشترکین: eshterak@2rooznameh.com
نشانی: تهران، خیابان مطهری، بعداز چهارراه سهروردی، پلاک ۸۴، طبقه ۳، واحد ۸
تلفن: ۷۷۶۴۳۴۹۱ و ۲-۸۸۴۷۵۷۹۰ | توزیع: مؤسسه شهرستان‌های ایران | لیتوگرافی و چاپ: کارو کارگر

چاپ مقالات و نظرات در این نشریه به معنای تأیید یا رد آن مطالب نبوده و «مناقصه‌مزایده» دارای مشی مستقل خود می‌باشد.

نیوش

من هیچ گناهی را بزرگتر از این نمی‌شناسم که بی گناهان را به نام خدا زیر فشار قرار دهند.. گاندی
موفقیت در این نیست که چه چیزی در پیش‌رو داریم، موفقیت در این است که چه چیزی در پشت سر به جا می گذاریم... کریس ماسگرو
آزادی هدف زندگی است. بدون آزادی، زندگی ابدا معنایی ندارد. منظور از آزادی، آزادی سیاسی، اجتماعی یا اقتصادی نیست. (آشل)

اجتماعی

آرم طرح ترافیک سال ۹۱ رونمایی می‌شود

در مراسمی با حضور خبرنگاران رسانه‌های جمعی، رسماً از آرم جدید طرح ترافیک سال ۹۱ رونمایی می‌شود. به گزارش «مناقصه‌مزایده»، آرم مثلثی شکل طرح ترافیک سال ۹۱ که مزین به عبارت «حی علی خیرالعمل» است، خیابان دو طرفه‌ای را به تصویر کشیده که در یک طرف آن اتوبوس‌های تندرو (BRT) در حال حرکت هستند در صورتی که در طرف دیگر آن خودروهای شخصی متوقف مانده‌اند. وحید نوروزی، معاون اجرایی سازمان حمل‌ونقل و ترافیک افزود: امروزه از نگاه مجامع جهانی BRT به نماد تهران تبدیل شده و اختصاص جوایز مهم بین‌المللی به واسطه توسعه خطوط اتوبوسرانی تندرو از یک سو و استقبال شهروندان از این خطوط از سوی دیگر، از دلایل به کارگیری این نماد است.

افزایش سقف پرداختی بیمه تصادفات خسارتی بدون کروکی

رییس پلیس راهنمایی و رانندگی تهران بزرگ از افزایش سقف بیمه پرداختی خسارات «تصادفات خسارتی سازشی» بدون کروکی پلیس تا ۲ میلیون و ۲۵۰ هزار تومان از دوشنبه در تهران خبر داد و گفت: در عین حال طرح ویژه انضباط ترافیکی خریدهای نوروزی و طرح تشدید برخورد با موتورسواران متخلف همزمان با اول اسفند و شروع خریدهای نوروزی در پایتخت آغاز می‌شود. حسین رحیمی در گفت‌وگو با ایسنا، با اشاره به توافق صورت گرفته بین پلیس و بیمه مرکزی از روز دوشنبه اول اسفند سقف پرداختی بیمه برای تصادفات خسارتی سازشی بدون نیاز به کروکی پلیس به دو میلیون و ۲۵۰ هزار تومان افزایش یافته است. از سوی دیگر دو طرف تصادف نیز نیازی به حضورشان در مراکز بیمه نیست و تنها فرد خسارت دیده می‌تواند به همراه کوپن بیمه طرف مقابل در شرکت بیمه حضور یابد. وی با تأکید بر این که ۸۰ درصد تصادفات تهران خسارتی، ۱۹ درصد جرحی و تنها یک درصد فوتی است افزود: بخش اعظمی از تصادفات خسارتی تهران هم‌اکنون منجر به رسم کروکی می‌شود که امیدواریم با اجرایی شدن قانون جدید در این بخش شاهد کاهش قابل ملاحظه باشیم.

برپایی اردوهای منسجم جهت آمادگی دانش‌آموزان نخبه در عرصه‌های علمی

دبیر کل شورای عالی آموزش و پرورش در جمع مسؤولان مؤسسه علمی آینده سازان وابسته به اتحادیه انجمن‌های اسلامی دانش‌آموزان و ۱۵۰ نفر از نخبگان المپیادهای علمی کشور، خواستار برپایی اردوهای منسجم جهت آمادگی دانش‌آموزان نخبه جهت حضور در عرصه‌های علمی کشور شد. به گزارش روابط عمومی و امور بین‌الملل دفتر مرکزی اتحادیه انجمن‌های اسلامی دانش‌آموزان، مهدی نوید ادهم با بیان این که نخبگان در کانون توجه نظام جمهوری اسلامی ایران هستند، به برپایی اردوهای علمی ویژه آمادگی نخبگان المپیادهای علمی کشور توسط مؤسسه علمی آینده سازان اشاره کرد و اظهار داشت: این اردوها شرایط را برای رشد استعدادهای نهفته فراهم می‌سازد و عامل پرورش نخبگان در جامعه می‌شود.

سرچراغی

داغ خدمت

همه چی آرومه... ما که اصلاً حواسمون به خودمون نیست نمی‌دونیم چی می‌شه که اینجور می‌شه و بعضی‌ها اینقدر نمک... (فقط برای حفظ ادب سانسور می‌شه) و خسته نشدن این قدر زیرآب زدن و چوب لای چرخ انداختن، یه کمی معرفت یه کمی انسان‌دوستی... یه کم می گم برات بدون... قصه مارو باز بخون... نگو که اینجور نمی‌شه. الان راستی راستی به هر جا که نیگا کنین حتا یه مورد هم پیدا نمی‌شه که جایی توی دنیا مسؤولا اینقدر مردم رو دوست داشته باشن خصوصاً نزدیکای اسفند و هی چپ برن و راست بیان و مصاحبه کنن و اصلا بعضی‌ها پیشاپیش، خونه‌اشون رو هم به کنار استودیوهای رادیو و تلویزیون ببرن.... آخه اونا می‌دونن که اسفند و آخر ساله و مردم گرفتار شست‌وشو و رسیدگی به خونه و عیالات محترمه هستن به خاطر همینه که خودشون همین جور داوطلبانه علم خدمت رو بر می‌دارن، هی پول و سکه و ارز و بلیت خارج و داخل و هزار هزار مایحتاج عید رو توی جیب اونا جا می‌دارن و هی به اونا گزارش هم می‌دن و با این خبرای دقیق و کارشناسی شده قند تو دل مردم دوست‌دارشون آب می کنن، کمه ما الان می‌دونیم، اونم با نهایت افتخار، که درآمد هر ایرونی از یه دلار بیشتره و خط فقرو با جوونمردی و زحمت مسؤولای دلسوز با موفقیت پشت سر گذاشتن و نزدیکه که به زودی قله‌های درآمدی رو هم پشت هم طی کنیم و به جایی برسیم که درآمدمون از کشورای بی‌هویت و بی‌پدر و مادر هم بزنه بالاتر.... «تا کور شه اون که نتونه ببینه» و تازه تورم که هیچ اگه دیو سپیدم راه بیفته نمی‌تونه جلومون رو بگیره، که این حرفا اصلاً اهمیت نداره چون تورمی رو که هی به عده آدم فرصت‌طلب می گن و دنیارو جلوشون تیره کرده، تو آسمون ما اونقدر بالا پریده که قابل دیدن نیست و دم یارانه‌های نقدی‌مون گرم که به کوری چشم دشمنا همه اونارو پس‌انداز کردیم و می‌خوایم با اونا به روزنومه مناقصه‌مزایده بخریم همه چی آرومه....

بارون

تاخند

- **برخی خودی‌ها میلیاردی سکه خریدند (آرمان)**
حالا چه ایرادی داره... دارندگی و برازندگی که دیگه فامیل و غریبه نمی‌شناسه
- **دادگاه آلودگی هوا تشکیل می‌شود (آرمان)**
خب کاش می‌فرمودن توی این دادگاه‌ها کی مجرمه و کی متهمه و اصلاً جرم چیه؟!
- **نان تا پایان اسفند ۹۰ گران نمی‌شود (آرمان)**
البته با صراحت و با دلی گنده و شادمونه فرمودن فقط تا پایان اسفند، بعداً توقع نداشته باشین که نون ارزون بهتون بدنا!
- **با پول نفت سنگ قبر چینی وارد نکنیم (آرمان)**
اتفاقاً تا می‌تونین همین یه قلم رو از چین وارد کنین چون توی همه کالاهای چینی فقط این یکی یه کمی کیفیت داره
- **وعده‌های اشتغال‌زایی دولت قابل تحقق نیست (ابرار)**
خب همه می‌دونستن و بارها و بارها گفتن، اینو به کسایی بگین که با اون همه ادعای سواد و فهمشون و با همه کارشناسی‌شون خام وعده‌ها شدن!
- **رشد جمعیت کشور منفی می‌شود (ابتکار)**
مگه قرار بود غیر این بشه با این همه گرونی و تورم آدم از پس خودشم بر نمی‌آد دیگه چه برسه به زن و بچه!
- **دولت تصمیمی برای حذف یارانه‌بگیرها ندارد (قدس)**
مثل این که مسؤولای حاضر مون کلهم دکترای استفاده از افعال معکوس دارن
- **وزیر نیرو: تهدید دولت به قطع برق مترو صحت ندارد (کیهان)**
تا جایی که ما می‌دونیم دولت ما اهل تهدید نیست خوشبختانه آخر عمل گرایییه
- **احتمالاً نرخ بلیت هواپیماها در سال آینده شناور می‌شود (جوان)**
امیدواریم که خود هواپیماها هم مثل نرخشون قصد شناور شدن اونم رو دریا و خشکی رو نداشته باشن

شعر

بعد ما هم می‌درخشد آفتاب زندگی

بعد ما هم می‌درخشد آفتاب زندگی
آرزویی می‌شکوفد در سراب زندگی
بعد ما هم کودکی می‌آید از آن سوی عشق
تا بسوزد عمر خود را در حباب زندگی
می‌نویسد دست تقدیری تمام عشق را
واژه واژه بی‌تأمل در کتاب زندگی
چیست این افسانه بی‌انتها
تا کجا می‌بارد آیا این سحاب زندگی

کو دم فرازانه‌ای تا عشق را معنا کند
تا بنوشیم از لب او ما شراب زندگی
ما ز رندان جهان فرزانگی آموختیم
پیکر ما شد سواری بر شهاب زندگی
هیچکس اما طلوع شمسه ما را ندید
شمس ما هم نقطه‌ای شد کنج قاب زندگی
ما که در دنیا ندیدیم عاشق دیوانه‌ای
پا کشیدیم عاشقانه از رکاب زندگی

مهرداد شریعت‌پناه

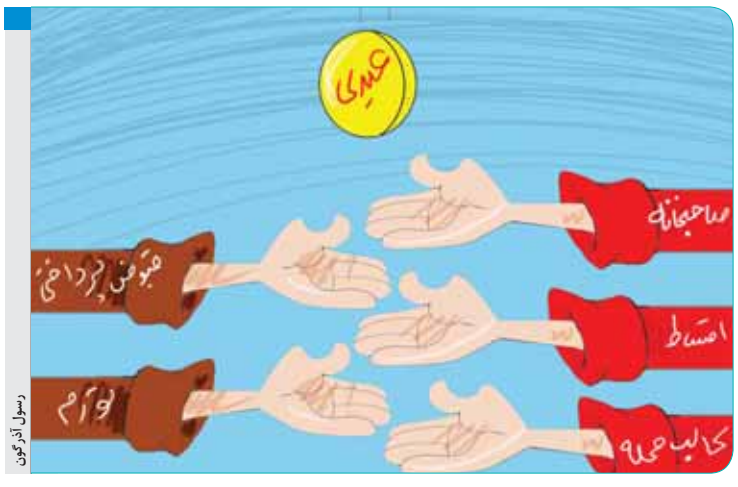

رسول آذرگون