شفاف‌سازی مناقصات؛ نیاز اساسی حمایت از سرمایه و کار ایرانی

مناقصه مزایده

روزنامه اجتماعی، فرهنگی، سیاسی، اقتصادی

اولین و جامع‌ترین روزنامه اختصاصی مناقصات و مزایدات کشور

چهارشنبه ۲۳ فروردین ۱۳۹۱ | سال هفتم | شماره ۷۳۰
۱۹ جمادی الاول ۱۴۳۳ | قیمت: ۳۰۰ تومان | ۸ صفحه

Vol.7 | No.730 | 300 Rls
Apr.11, 2012 | ISSN:2008-2886

شنبه‌ها منتشر می‌شود

تمام آگهی‌های مناقصه مزایده هر هفته در راهنمای روزنامه «مناقصه مزایده»

نایب رییس کمیسیون عمران مجلس

دولت توان اتمام پروژه‌های نیمه‌کاره را ندارد

محمدرضا ملکشاهی‌راد، نماینده خرم‌آباد و نایب رییس کمیسیون عمران مجلس هشتم شورای اسلامی در گفت‌وگو با خانه ملت، به تشریح دیدگاه‌های خود در مورد نامگذاری سال ۱۳۹۱ و زمینه‌های تحقق آن پرداخت. رهبر معظم انقلاب در نخستین دقایق آغاز سال ۹۱، شعار امسال را تولید ملی، حمایت...

۵

رییس اتاق بازرگانی تهران با اشاره به تحریم‌ها اعلام کرد

افزایش ۲۵ درصدی هزینه واردات

رییس اتاق بازرگانی تهران با اشاره به مشکلات تحریم‌ها گفت: ما حدود ۱۰ تا ۱۵ درصد و حداکثر ۲۵ درصد نسبت به رقبایمان کالاهای وارداتی را گران‌تر می‌خریم که اگر ۶۰ میلیارد واردات داشتیم ۱۵ میلیارد دلار گران‌تر از دیگران کالا خریداری کرده‌ایم اما در این شرایط تحریم...

۳

مستثنی شدن قراردادهای حجمی دستگاه‌های اجرایی از مصوبه دولت

دبیر کل کانون شرکت‌های خدماتی گفت: براساس نظر معاونت حقوقی دولت قراردادهای حجمی، مشمول مصوبه لغو قراردادهای پیمانکاری دستگاه‌های اجرایی نمی‌شود. داود جوانی در گفت‌وگو با فارس با اشاره به مصوبه هیأت وزیران در بهمن سال گذشته...

۵

رییس کمیسیون ویژه اصل ۴۴ قانون اساسی

دادرسی تخلفات وزارتخانه‌ها درباره خصوصی‌سازی

صفحه ۴

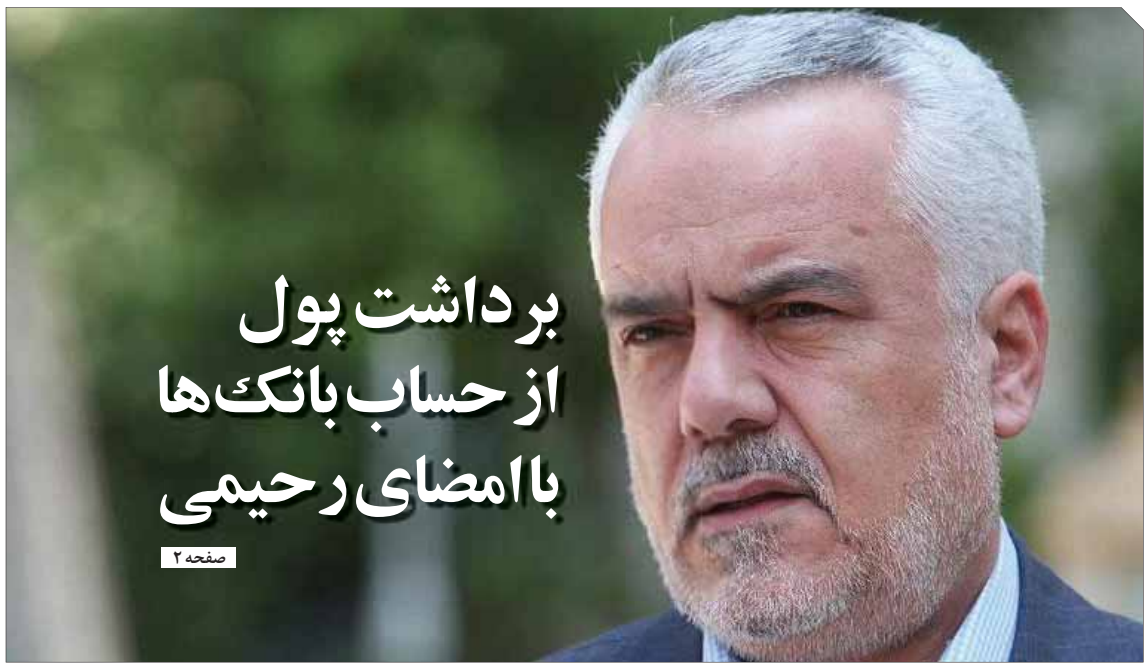

برداشت پول از حساب بانک‌ها با امضای رحیمی

صفحه ۲

جلالی، قائم‌مقام ستاد مدیریت حمل‌ونقل و سوخت اعلام کرد

سناریوی بنزین ۱۰۰۰ تومانی روی میز احمدی‌نژاد

قائم‌مقام ستاد مدیریت حمل‌ونقل و سوخت از ارایه سناریوهای مختلف بنزینی به رییس‌جمهور خبر داد و اعلام کرد: شخص رییس‌جمهور تغییرات جدید بنزینی را تعیین می‌کند، ضمن این که افزایش قیمت بنزین به ۱۰۰۰ تومان...

صفحه ۸

اجرای فاز اول پرداخت مطالبات پیمانکاران آبی

صفحه ۴

سپرده‌گذاری ۲۰۰ میلیون دلاری بانک مرکزی برای انواع ضمانت‌نامه‌های شرکت در مناقصه

صفحه ۵

سخنگوی کمیسیون تلفیق مجلس

درآمد ۲۸۴ هزار میلیاردی دولت از مالیات‌ها تصویب شد

سخنگوی کمیسیون تلفیق مجلس با بیان این که کمیسیون تلفیق پس از این که کلیات لایحه بودجه را تصویب کرد، وارد بررسی جزییات آن شد، اظهار داشت: در بحث جزییات نیز ابتدا درآمدها بررسی می‌شود و سپس هزینه‌ها و سیاست‌های اجرایی مورد بررسی نمایندگان قرار می‌گیرد. محمدمهدی مفتح ادامه داد: در بحث درآمدها نیز بررسی بودجه از قسمت مالیات شروع شد...

صفحه ۲

سرمقاله

رامین شاهی

رشد اقتصادی نیازمند بودجه‌ای استاندارد

روز گذشته با پا در میانی رییس مجلس کلیات لایحه بودجه ۹۱ به تصویب کمیسیون تلفیق مجلس شورای اسلامی رسید. هرچند رکوردزنی‌های قوه اجرایی در تأخیرهای مکرر جهت ارایه لایحه بودجه امری معمول شده است و فریادهای اعتراض وکلای مجلس نیز در این سال‌ها بی‌نتیجه مانده است لیکن ارایه لایحه‌ای پر از نقص و اشکال در برنامه نویسی نیز خود معضلی دیگر شده است.

در ۷ سال گذشته با بی توجهی‌های مکرر دولت، قانون بودجه سالانه با مشکلات عدیده‌ای مواجه شده و عملاً کشور را در شرایط سخت و بلاتکلیفی قرار داده است. ماده ۲۱۶ آیین‌نامه داخلی مجلس شورای اسلامی که نص صریح قانون است مقرر می‌دارد؛ دولت موظف و مکلف است قانون بودجه کل کشور را تا تاریخ ۱۵ آذر هر سال برای رسیدگی توسط رییس جمهور تقدیم هیأت رییسه مجلس نماید.

در حالی که مقام معظم رهبری برای دومین سال متوالی نامگذاری سال جدید را با محوریت اقتصاد انجام داده‌اند متأسفانه شاهدیم به‌دلیل بی‌نظمی‌های موجود در تیم اقتصادی دولت عملاً به مانند سال قبل، ۲ ماه ابتدایی سال با تنخواه‌گردان آغاز شده است و این به معنای تعطیلی عملی تداوم پروژه‌های زیربنایی خواهد بود تا بعد از مشخص شدن جزییات ردیف‌های بودجه، سازمان‌ها بتوانند برای شروع و یا ادامه پروژه‌های معطل مانده برنامه‌ریزی اجرایی کنند.

نیامدن قانون هدفمندی یارانه‌ها در لایحه بودجه، نا مشخص بودن نرخ ارز در لایحه که منجر به نا معلومی سقف بودجه و درآمدها شده، مشخص نبودن میزان انتشار اوراق مشارکت، همچنین تضادهای موجود در برخی از مواد لایحه بودجه بر خلاف مواد قانون برنامه پنجم همه از دلایل تردید اهالی بهارستان برای رأی دادن به کلیات لایحه بودجه ۹۱ بوده است.

عزت‌ا... یوسفیان ملا با بیان این که وابستگی بودجه به نفت در لایحه پیشنهادی سال ۹۱ کاهش نیافته است، گفت: تحقق درآمدهای غیرنفتی دولت در بودجه سال ۹۱ دور از ذهن و غیرعملی به نظر می‌رسد. یوسفیان ملا، تصریح کرد: طبق برنامه پنجساله توسعه و سند چشم‌انداز قرار است که اتکای بودجه به درآمدهای نفتی رفته رفته کاهش و حذف شود و از سویی نیز در قالب سیاست‌های اصل ۴۴، شرکت‌های دولتی هم به بخش خصوصی واگذار شوند و ظرف ۵ سال اتکا به درآمدهای نفتی به صفر برسد.

این در حالی است که به گفته یکی از نمایندگان مجلس اگر در صحن علنی مجلس این لایحه رأی نیاورد دوباره به کمیسیون تلفیق بازخواهد گشت. از سویی دولت قول تحقق ۲/۵ میلیون شغل در سال ۹۱ را داده است. هرچند در ارزیابی شاخص‌های ایجاد شغل ابهامات جدی وجود دارد لیکن این امر با کدام بودجه عملیاتی و زمان محقق خواهد شد؟ در حالی که بودجه باید کاملاً شفاف باشد تا مجلس بتواند نظارت کافی بر عملکرد دولت داشته باشد، چگونه می‌توان بدون مشخص بودن قیمت واقعی ارز، قیمت نفت و سقف بودجه عملکرد دولت را در پایان سال ۹۱ مورد بررسی قرار داد؟ امسال نیز با تدبیر و از خود گذشتگی مجلس بودجه تعیین خواهد شد ولی امید است این مشکل برای سال ۹۲ تکرار نشود چرا که به جد اقتصاد کشور را به چالش کشیده است.

غفلت مسؤولان موجب افزایش ناآرامی در بازار سکه و ارز شد

رییس‌جمهور گفت: بازی ارز و سکه یک برنامه طراحی شده میان خارجی‌ها و داخلی‌ها بود و متأسفانه غفلت برخی از مسؤولان در نظارت موجب افزایش ناآرامی در بازار سکه و ارز شد. به گزارش مهر، محمود احمدی‌نژاد پیش از ظهر دیروز در دیدار عمومی با مردم شهرستان بندرعباس که در ورزشگاه تختی بندرعباس برگزار شد، مهم‌ترین مأموریت دولت‌های نهم و دهم را اجرای عدالت در داخل کشور و صحنه‌های بین‌المللی عنوان کرد و افزود: سرمایه‌گذاری‌های صنعتی، کشاورزی، توزیع بودجه‌ها و منابع، توزیع سهام عدالت، هدفمندی یارانه‌ها، توزیع منابع و تسهیلات در میان اقشار جامعه همگی از کارهای مهم دولت در راستای اجرای صحیح عدالت است که متأسفانه برخی از افراد چه در داخل و چه خارج از کشور نسبت به اجرای عدالت ناراحت و سعی در سنگ اندازی در مقابل کارهای دولت دارند.

۱+۵ حق اظهارنظر در مورد فعالیت هسته‌ای ایران ندارد

یک عضو کمیسیون امنیت ملی و سیاست خارجی مجلس، با بیان این که گروه ۱+۵ هیچ حقی برای اظهارنظر در مورد فعالیت هسته‌ای ایران ندارد، گفت: ایران تنها پاسخگوی سؤالات آژانس خواهد بود، از این رو اگر گروه ۱+۵ بخواهد وارد گفت‌وگو پیرامون فعالیت‌های هسته‌ای ایران شود، در این مذاکرات شرکت نخواهیم کرد. حسین نقوی حسینی در گفت‌وگو با ایسنا، اظهار داشت: ایران با عضویت در آژانس بین‌المللی انرژی هسته‌ای و ان. پی. تی، این آژانس را تنها مرجع صالح برای اظهارنظر در مورد فعالیت هسته‌ای و یا توضیح در خصوص سؤالات و ابهامات می‌داند و بر این اساس هیچ کشور دیگری را برای گفت‌وگو پیرامون فعالیت هسته‌ای جمهوری اسلامی به رسمیت نمی‌شناسد؛ این رویکرد در مورد ۱+۵ نیز صدق می‌کند. وی گفت: ۱+۵ را مرجع صالحی برای اظهارنظر پیرامون فعالیت هسته‌ای جمهوری اسلامی ایران نمی‌دانیم.

مشاور امور بین‌الملل رییس مجلس

ایران با معارضان سوری تماس برقرار کرده است

مشاور امور بین‌الملل رییس مجلس شورای اسلامی گفت: جمهوری اسلامی ایران روی نیروهای داخلی سوریه و حکومت سوریه نفوذ دارد و روی برخی قدرت‌های منطقه نیز قابلیت اعمال نظر دارد از سوی دیگر اخیراً با معارضان سوری نیز تماس‌هایی برقرار کرده است که این‌ها نشانگر تأثیر گذاری جمهوری اسلامی ایران در رابطه با حل و فصل مسایل سوریه است. حسین شیخ‌الاسلام در گفت‌وگو با مهر، با اشاره به سفر کوفی عنان نماینده ویژه سازمان ملل در رابطه با سوریه به تهران تصریح کرد: کوفی عنان انتخاب غربی‌ها بود که در رابطه با آن مشورتی با سوریه صورت نگرفت. بر این اساس راه‌حل پیشنهادی کوفی عنان نیز توسط غربی‌ها پیشنهاد شده است.

سفیر اسبق ایران در سوریه یادآور شد: در عین حال ورود کوفی عنان به مسأله سوریه نشانگر این واقعیت است که تلاش خط آمریکا و اسراییل و ۲ شاه منطقه برای تضعیف خط مقاومت شکست خورده چرا که حضور کوفی عنان به معنای شکست خوردن راه حل نظامی برای سوریه است. وی اضافه کرد: عده‌ای فکر می‌کردند با تجهیز نظامی معارضان می‌توانند روی خط مقاومت تأثیر بگذارند اما حضور کوفی عنان به عنوان میانجی بین‌المللی گواه این است که همه باید به دنبال راه‌حل سیاسی بگردند و غرب در اسقاط دولت سوریه به هدفش نرسیده است. مشاور بین‌الملل رییس مجلس شورای اسلامی در عین حال یادآور شد: از طرف دیگر ممکن است غربی‌ها به دنبال فرصتی باشند که ارتش سوریه کنار بکشد و فرصت برای حضور معارضان فراهم شود کاری که در زمان انتخاب نماینده پیشین اتحادیه عرب صورت گرفت.

شیخ‌الاسلام در خصوص علت سفر کوفی عنان به ایران اظهار داشت: سوری‌ها با فشار روس‌ها مأموریت عنان را پذیرفتند چرا که به وتوی آنان نیاز داشتند اما ما نیز از عنان پشتیبانی کردیم. کوفی عنان هم می‌داند که ایران کشوری مؤثر در سوریه و منطقه است به همین دلیل ما طرف مشورت هستیم. این کارشناس مسایل منطقه عنوان کرد: ما معتقدیم مداخله خارجی در سوریه باید متوقف شود و مردم این کشور تصمیم‌گیر باشند. تروریست‌ها و مزدورها نیز نباید در سوریه جایگاهی داشته باشند و البته کوفی عنان به خاطر مأموریتی که از طرف سازمان ملل دارد و به خاطر جایگاهش که دبیر کل سابق سازمان ملل بوده است سعی می‌کند در ظاهر حقوق بین‌الملل را حفظ کند. بر این اساس اظهارات احمقانه پیشین مبنی بر این که رییس یک کشور باید برود حذف شده است. وی در رابطه با درخواست‌های دولت سوریه نیز گفت: سوری‌ها معتقدند دخالت علنی خارجی که برخی کشورها می‌گویند ما به معارضان پول یا سلاح می‌دهیم متوقف می‌شود چون پول معارضان را مزدور و سلاح آنان را تروریست خواهد کرد و بر این اساس علاوه بر این درخواست سوریه این است که عنان تعهد بدهد. قطر، عربستان و ترکیه پول و سلاح به معارضان نمی‌دهند و از سوی دیگر معارضان باید تعهد بدهند که اگر ارتش سوریه آتش بس داد آنان نیز آتش بس بدهند.

شیخ‌الاسلام ایران را کشوری مؤثر و تأثیرگذار در منطقه عنوان کرد و گفت: عنان می‌داند که در رابطه با سوریه همه دنیا یک طرف ایستاد و ایران یک طرف و ایران تأکید داشت که ملت سوریه باید سرنوشت خود را مشخص کند نه عربستان، قطر و ترکیه و حتی روسیه نیز وقتی مقاومت ایران را دید از بشار اسد پشتیبانی کرد.

کوتاه از جهان

تأکید روسیه و سوریه بر اجرایی شدن طرح کوفی عنان

وزیر امور خارجه روسیه در کنفرانس خبری مشترک با همتای سوری خود برضرورت پای‌بندی همگان به طرح کوفی عنان و توقف خشونت‌ها با نظارت ناظران بین‌المللی تأکید کرد. به گزارش شبکه الجزیره، سرگئی لاوروف، وزیر امور خارجه روسیه در کنفرانس خبری مشترک با ولیدالمعلم، وزیر امور خارجه سوریه در مسکو عنوان داشت: پیشنهادات خود را درخصوص اجرای طرح کوفی عنان، فرستاده مشترک اتحادیه عرب و سازمان ملل به سوریه در دیدار با المعلم ارایه دادیم. معتقدیم که طرف سوری می‌تواند فعال‌تر عمل کند. وی در ادامه افزود: برخی شریکان منطقه‌ای و بین‌المللی مخالفان سوری حتی قبل از منصوب شدن کوفی عنان، از شکست مأموریت وی سخن می‌گفتند. ما از تمام طرف‌های سوری می‌خواهیم برای توقف خشونت‌ها تلاش کنند و این مسأله را در نشست گروه ۸ مطرح خواهیم کرد. ولیدالمعلم نیز در این کنفرانس خبری عنوان داشت: دیدگاه‌های دو کشور به یکدیگر نزدیک است. ما در این دیدار اقدامات سوریه را برای نشان دادن حسن نیتش در قبال طرح کوفی عنان بررسی کردیم. دولت سوریه برخی یگان‌های ارتش را از برخی استان‌ها خارج کرده است تا یکی از بندهای طرح کوفی عنان اجرا شود. ما به ۲۸ شبکه و پایگاه خبری اجازه ورود به سوریه دادیم و تعدادی از بازداشت شدگان درگیری‌های اخیر سوریه آزاد شده‌اند. وی در ادامه افزود: توقف همیشگی و دایم خشونت‌ها در تمام اشکال خود و از سوی هر گروهی به نفع دولت سوریه است البته این روند باید با نظارت ناظران بین‌المللی صورت گیرد تا هیچ طرفی آتش بس را نقض نکند.

انتقاد روسیه از طرح پرتاب موشک کره شمالی

روسیه دیروز (سه‌شنبه) با انتقاد از برنامه پرتاب موشک کره شمالی، اعلام کرد این تصمیم نشان‌دهنده بی‌اعتنایی پیونگ یانگ به قطعنامه‌های شورای امنیت سازمان ملل در تجدید چنین اقداماتی است و خواستار راه‌حل دیپلماتیک برای این مناقشه شد. به گزارش خبرگزاری نووستی به نقل از «الکساندر لوکاشیویچ»، سخنگوی وزارت دفاع روسیه گزارش داد: تصمیم دولت کره شمالی در پرتاب موشک ماهواره‌بر نشانه‌ای از عدم‌توجه به تصمیمات شورای امنیت سازمان ملل است. خبرگزاری آسوشیتدپرس نیز گزارش داد که مقام‌های فضایی کره شمالی امروز اعلام کردند، تمامی اقدامات و تدارکات برای پرتاب زمان‌بندی شده این ماهواره تکمیل شده است. این مقام‌ها اعلام کردند، پرتاب این ماهواره با موشک ۳ مرحله‌ای برای تاریخی بین ۱۲ تا ۱۶ آوریل سال جاری زمان‌بندی شده است. معاون سازمان بررسی تکنولوژی فضایی کره شمالی نیز گفت: تمامی اقدامات برای پرتاب آماده شده است.

فراخوان ارزیابی
نوبت اول
شرکت‌های تامین‌کننده آهن قراضه
روابط عمومی شرکت فولاد خوزستان
رجوع به صفحه ۳

آگهی فراخوان تجدید مناقصه
موضوع مناقصه: خرید و اجرای خط انتقال آب چاههای شهرک صنعتی سمنان از محل اعتبارات داخلی
شرکت شهرکهای صنعتی سمنان
۱۰۶
رجوع به صفحه ۳

آگهی مناقصه عمومی
خرید یکدستگاه شات‌پلاست
صنایع مهام پارچین
۱۳۷
رجوع به صفحه ۳

نوبت اول
قابل توجه مودیان محترم مشمول اجرای قانون مالیات بر ارزش افزوده
روابط عمومی سازمان امور مالیاتی کشور
۶۳
رجوع به صفحه ۶

شفاف‌سازی مناقصات؛
نیاز اساسی حمایت از سرمایه و کار ایرانی

رامین شاهی
ramin.a.shahi@gmail.com

نظرگاه

مطهری به‌عنوان طراح طرح دوفوریتی اصلاح ماده ۱۹۷ آیین‌نامه داخلی

مجلس هشتم سؤال نیمه‌تمام خود را تکمیل کند

طراح اولیه سؤال از رییس‌جمهور با اشاره به محدودیت‌های موجود در ماده ۱۹۷ آیین‌نامه داخلی مجلس در خصوص اصلاح این طرح گفت: مجلس هشتم کار نیمه تمام خود را در طرح سؤال از رییس‌جمهور تکمیل کند. علی مطهری در نشست علنی روز گذشته مجلس شورای اسلامی به عنوان طراح طرح دوفوریتی اصلاح ماده ۱۹۷ آیین‌نامه داخلی در ارتباط با طرح سؤال از رییس‌جمهور گفت: با توجه به اهمیت موضوع طرح سؤال از رییس‌جمهور و محدودیت‌هایی که در این زمینه در آیین‌نامه داخلی مجلس وجود دارد ضرورت اصلاح مواد مربوط به این مسأله در آیین‌نامه داخلی واضح و مبرهن است. نماینده مردم تهران، ری، شمیرانات و اسلامشهر در تشریح ضرورت دو فوریت این طرح تأکید کرد: در ماده ۱۶۰ آیین‌نامه داخلی مجلس جلوگیری از خسارت احتمالی و فوت فرصت را از ویژگی‌های دو فوریت توصیف کرده‌اند و اصلاح ماده ۱۹۷ آیین‌نامه داخلی در ارتباط با سؤال از رییس‌جمهور نیز دارای ویژگی‌های ذکر شده در خصوص دو فوریت در آیین‌نامه داخلی مجلس است. وی ادامه داد: تجربه اخیر سؤال از رییس‌جمهور نقاط ضعف آیین‌نامه را در خصوص این موضوع آشکار کرد و علی رغم برکات برگزار شدن سؤال از رییس‌جمهور در مجلس هشتم از قبیل تنویر افکار عمومی، آشکار شدن حقانیت و ظرفیت دموکراسی در جامعه و روشن شدن حق اما محدودیت آیین‌نامه برای سؤال کنندگان ابهامات زیادی را برای آن‌ها باقی گذاشت. مطهری با تأکید بر این که اصلاح مواد مربوط به طرح سؤال از رییس‌جمهور باید در مجلس هشتم پیگیری شود افزود: با توجه به این که مجلس هشتم به طور کامل محدودیت این ماده را درک کرد ضروری است تا اصلاح آن نیز در مجلس هشتم صورت پذیرد چرا که ممکن است نمایندگان مجلس نهم اهمیت موضوع را به خوبی لمس نکرده باشند. طراح اولیه طرح سؤال از رییس‌جمهور در خصوص محدودیت‌های آیین‌نامه فعلی پیرامون طرح سؤال از رییس‌جمهور گفت: در آیین‌نامه فعلی مدت زمان قانونی تعیین شده برای صحبت سؤال کنندگان بسیار کم است که این مسأله در طرح پیشنهادی اصلاح شده است و علاوه بر این آیین‌نامه فعلی صراحت دارد فقط یک تن از نمایندگان به عنوان نماینده سؤال کنندگان اجازه صحبت دارد که این موضوع چندان عادلانه به نظر نمی‌رسد. وی در این خصوص ادامه داد: در متن فعلی آیین‌نامه سؤال کنندگان فقط اجازه صحبت در یک نوبت را دارند بنابراین در مورد ابهاماتی که در پاسخ‌های رییس‌جمهور وجود خواهد داشت حق اظهار نظر ندارند و این موضوع نقص جدی تلقی می‌شود هم‌چنین براساس آیین‌نامه فعلی پس از اظهارات رییس‌جمهور امکان رأی گیری و اظهارنظر مجلس وجود ندارد که این امر منجر می‌شود رییس‌جمهور موضوع طرح سؤال را چندان جدی تلقی نکند. مطهری در تشریح طرح اصلاح ماده ۱۹۷ آیین‌نامه داخلی در خصوص طرح سؤال از رییس‌جمهور گفت: در طرح فعلی پیش بینی شده است در مورد هر سؤال به طور جداگانه رأی گیری شود و در صورت قانع نشدن مجلس از پاسخ رییس‌جمهور این سؤال به قوه قضاییه ارسال و اگر تعداد سؤال‌های ارسال شده به قوه قضاییه به عدد ۶ برسد زمینه استیضاح رییس‌جمهور با رعایت مفاد اصل ۸۹ قانون اساسی فراهم شود. وی تأکید کرد: در این طرح باید یک سوم نمایندگان طرح استیضاح را امضا بکنند و به این شکل نیست استیضاح به طور خودکار صورت گیرد و نیت از در نظر گرفتن عدد ۶ نیز این است که با یک بار طرح سؤال از رییس‌جمهور بحث استیضاح مطرح نشود بلکه دست کم ۲ بار سؤال مطرح و بعد از آن گزینه استیضاح بررسی شود.

مطهری این تمهیدات را برای حفظ جایگاه رییس‌جمهور با توجه به این که با رأی مستقیم مردم انتخاب می‌شود عنوان و تصریح کرد: با توجه به این که این طرح پیچیدگی خاصی ندارد احتیاجی به بررسی آن در کمیسیون نیست و از نمایندگان تقاضا می کنم تا به این طرح رأی مثبت دهند تا کار قبلی خود را تمام کنند.

دعوت از احمدی‌نژاد برای حضور در مجلس

۱۵ نماینده مجلس در نامه‌ای به رییس مجلس خواستار دعوت رییس‌جمهور به صحن علنی برای ارایه توضیحات و شفاف‌سازی درباره فاز دوم یارانه‌ها شدند. تعدادی از نمایندگان مجلس در نامه‌ای به رییس مجلس از وی خواستند رییس‌جمهور را برای ارایه توضیحات و شفاف‌سازی درباره اجرای فاز دوم هدفمندی یارانه‌ها دعوت کند. در بخشی از این نامه آمده است: با ارزیابی نقاط قوت و ضعف اجرای مرحله اول، می‌توان چنان تدبیر کرد که اجرای مرحله دوم به نحوی صورت گیرد تا از فشار گرانی بر مردم، به ویژه مستضعفان بکاهد، هم‌چنین امر معقول حمایت از تولید را جان تازه‌ای ببخشد. اهمیت پشتیبانی از تولید وقتی بیشتر می‌شود که به خاطر داشته باشیم مقام معظم رهبری، امسال را سال «تولید ملی، حمایت از کار و سرمایه ایرانی» نامیدند. بدین ترتیب منافع قانون مهم مورد بحث افزون شده و هزینه‌هایش کاهش می‌یابد. در ادامه این نامه آمده است: با توجه به مراتب فوق، ما امضاکنندگان زیر تقاضا داریم به استناد جواز مذکور در بند ۸ ماده ۲۳ و تبصره ۱ ماده ۶۴ قانون آیین‌نامه داخلی، در روزهای آینده، رییس‌جمهور و وزرای ذیربط به جلسه علنی رسمی مجلس دعوت شوند تا پس از استماع نظرات دولت و نمایندگان، گام دوم اجرای قانون هدفمندی یارانه‌ها با همکاری و هماهنگی کامل برداشته شود. آسیب‌شناسی مرحله اول اجرای قانون هدفمندی یارانه‌ها؛ برنامه‌های دولت برای چگونگی اجرای مرحله دوم این قانون؛ چگونگی حمایت از بخش تولید؛ چگونگی کنترل گرانی‌های اخیر؛ منابع تأمین مالی اجرای قانون به عنوان محورهایی است که در پایان این نامه به عنوان مسایل نیازمند مورد بحث در این جلسه مشترک پیشنهادی اشاره شده است.

برداشت پول از حساب بانک‌ها با امضای رحیمی

جلسه کمیسیون اقتصادی مجلس به بررسی برداشت شبانه دولت از حساب برخی بانک‌ها اختصاص داشت. سیدناصر موسوی نماینده مردم فلاورجان و عضو کمیسیون اقتصادی مجلس شورای اسلامی در گفت‌وگو با فارس گفت: قرار بود در این جلسه بهمنی یک گزارش مکتوب از این موضوع به رییس کمیسیون اقتصادی بدهد چراکه طبق ماده ۲۳۳ آیین‌نامه داخلی مجلس رییس مجلس از رییس کمیسیون اقتصادی خواسته بود تا موضوع را پیگیری کرده و گزارشی به هیأت رییسه بدهد که البته این گزارش مکتوب نیز امروز ارایه نشد. وی در خصوص سخنان حاضرین در جلسه نیز تصریح کرد: مدیرعامل بانک‌ها که مبالغی از حسابشان برداشت شده بود، این گونه توضیح دادند که ظاهراً یک مرتبه مبالغی از سوی بانک مرکزی از حساب‌های این بانک‌ها برداشت شده و حدود ۹۰ درصد آن مبالغ به حساب آن‌ها برگشت خورده و دوباره روز ۲۸ اسفند ماه مبالغی از حساب‌ها برداشت شده است. موسوی گفت: گزارش بانک مرکزی این بود که طبق دستور هیأت دولت و به امضای رحیمی معاون اول رییس‌جمهور این مبالغ را برداشت کرده‌اند.

کواکبیان

بهره‌برداری لازم از طرح سؤال از رییس‌جمهور نشد

عضو کمیسیون امنیت ملی و سیاست خارجی مجلس شورای اسلامی با بیان این که اصلاح آیین‌نامه مجلس درباره سؤال از رییس‌جمهوری ربطی به انتخابات ندارد، گفت: اگر چه تابوی سؤال از رییس‌جمهوری شکسته شد اما بهره‌برداری لازم از سؤال نشد و بنابراین لازم است که آیین‌نامه مجلس در این بخش اصلاح شود. مصطفی کواکبیان در نشست علنی دیروز (۲۲ فروردین) مجلس شورای اسلامی در تذکری نسبت به اظهارات مهدی کوچک‌زاده و اسدا... عباسی که به‌عنوان مخالفین طرح دوفوریتی اصلاح ماده ۱۹۷ آیین‌نامه داخلی مجلس در صحن علنی صحبت کردند، گفت: هیأت رییسه قسم خورده است که به آیین‌نامه داخلی مجلس وفادار باشد، اما صحبتی که کوچک‌زاده مطرح کرد ربطی به طرح دوفوریتی نداشت. وی با بیان این که طرح دوفوریتی ربطی به انتخابات ندارد، گفت: مسیری در طرح سؤال از رییس‌جمهوری طی شده و اگر چه تابوی سؤال از رییس‌جمهور شکسته شد و این یک پیروزی برای مجلس هشتم بود، اما بهره‌برداری لازم از این سؤال نشد.

محمدعلی دلاور

باید قیمت گندم متناسب با هزینه‌های تولید باشد

عضو کمیسیون کشاورزی، آب و منابع طبیعی مجلس با بیان این که وزارت جهاد کشاورزی در اعلام قیمت خرید تضمینی گندم کوتاهی کرده است، گفت: قیمتی که برای خرید تضمینی گندم تعیین می‌شود باید با افزایش هزینه‌های تولید همخوانی داشته باشد. محمدعلی دلاور گفت: طبق قانون از ابتدای مهرماه هر سال بر مبنای آیش فصل کشت قیمت خریدهای تضمینی باید اعلام شود تا کشاورزان تکلیف خود را در مورد کاشت یا عدم کاشت یک محصول بدانند. نماینده مردم درگز اظهار داشت: به‌رغم تذکرات نمایندگان مجلس شاهد تأخیر وزارت جهاد کشاورزی در اعلام قیمت گندم هستیم که به طور قطع مشکلاتی را به دنبال خواهد داشت. وی با بیان این که سال گذشته قیمت خرید تضمینی گندم ۳۶۰ تومان بود، افزود: امسال برای این محصول باید قیمتی اعلام شود که به نفع کشاورزان باشد، زیرا به دنبال اجرای قانون هدفمندی یارانه‌ها، قیمت حامل‌های انرژی و به تبع آن هزینه‌های تولید افزایش قابل توجهی یافته است.

سخنگوی کمیسیون تلفیق مجلس

درآمد ۲۸۴ هزار میلیاردی دولت از مالیات‌ها تصویب شد

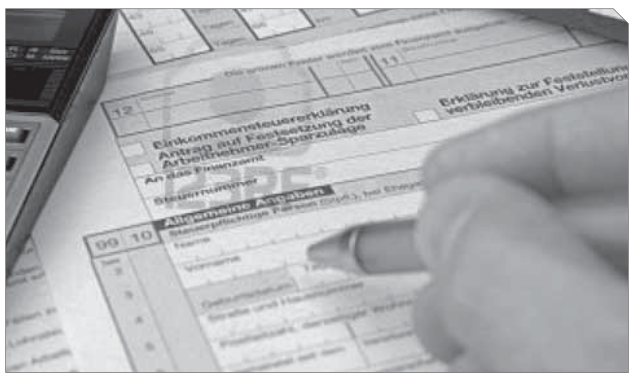

سخنگوی کمیسیون تلفیق مجلس با بیان این که کمیسیون تلفیق پس از این که کلیات لایحه بودجه را تصویب کرد، وارد بررسی جزییات آن شد، اظهار داشت: در بحث جزییات نیز ابتدا درآمدها بررسی می‌شود و سپس هزینه‌ها و سیاست‌های اجرایی مورد بررسی نمایندگان قرار می‌گیرد. محمدمهدی مفتح ادامه داد: در بحث درآمدها نیز بررسی بودجه از قسمت مالیات شروع شد و بر اساس مصوبات کمیسیون تلفیق مالیات اشخاص حقوقی دولتی، همان رقمی که دولت در لایحه پیش‌بینی کرده بود، به تصویب رسید که چیزی بالغ بر ۵۸ هزار و ۸۱۸ میلیارد ریال است. وی تصریح کرد: این مالیات اشخاص حقوقی دولتی از دو رقم مالیات علی‌الحساب و مالیات معوق تشکیل می‌شود که در مالیات علی‌الحساب مصوب شده است که همه شرکت‌ها ۲۵ درصد عملکرد خود را به عنوان مالیات به صورت ماهانه به دولت پرداخت کنند که این رقم بالغ بر ۲۸ هزار و ۸۱۸ میلیارد ریال است. مفتح در خصوص مالیات معوق نیز تصریح کرد: مالیات معوق، بدهی‌های شرکت‌های دولتی است که به دولت پرداخت می‌شود و مبلغ آن ۳۰ هزار میلیارد ریال پیش‌بینی شده است که در هر سال به تدریج کمتر می‌شود تا پرداخت شود، لذا مالیات اشخاص حقوقی دولتی در مجموع ۵۸ میلیون و ۸۱۸ هزار میلیارد ریال مصوب شد. وی درخصوص مالیات نهادها و بنیادهای انقلاب اسلامی اظهار داشت: در این زمینه نیز رقم دولت تصویب شد و مالیات اشخاص حقوقی غیردولتی یعنی مالیات شرکت‌های غیردولتی در لایحه پیشنهادی دولت ۴۸/۴ درصد نسبت به سال ۹۰ رشد داشته که کمیسیون تلفیق آن را کاهش داد و رشد ۲۵ درصد را تصویب کرد. سخنگوی کمیسیون تلیفق ادامه داد: بنابراین مالیات اشخاص حقوقی غیردولتی مجموعاً رقمی بالغ بر ۱۰۸ هزار و ۹۱۹ میلیارد ریال تصویب شد. مفتح افزود: رقم بعدی مالیات بر درآمد است که از چند جزء تشکیل می‌شود و نخستین جزء آن مالیات حقوقی بخش عمومی است یعنی مالیات کسانی که در بخش عمومی حقوق‌بگیر هستند. این رقم را دولت ۱۸/۴ درصد به نسبت به سال گذشته افزایش داده بود که رقمی بالغ بر ۱۷ هزار و ۹۴۳ میلیارد ریال است.

افزایش ۳۲/۲ درصدی مالیات بخش خصوصی

وی اضافه کرد: مالیات حقوقی بخش خصوصی نیز افزایش ۳۲.۲ درصدی نسبت به سال ۹۰ پیش‌بینی شده که رقمی بالغ بر ۲۱ هزار و ۱۷۶ میلیارد ریال است و باید بگویم راجع به مالیات حقوق، تعرفه تغییر نکرده است و پله‌ها و میزانی که مالیات تعلق می‌گیرد، تغییر نکرده اما چون در حقوق‌ها نسبت به سال ۹۰ رشد داریم، این مبالغ افزایش یافته است. «البته رشد حقوق‌ها ۱۵ درصد نسبت به سال ۹۰ است و این پیش‌بینی دولت در رشد حقوق‌ها بوده و این میزان هنوز در مجلس تصویب نشده است اما آنچه در لایحه دولت پیش‌بینی شده، حقوق‌ها در سال ۹۱ نسبت به سال ۹۰ ۱۵ درصد رشد خواهد داشت لذا زمانی که حقوق‌ها افزایش می‌یابد، پله‌های پرداخت مالیات نیز تغییر می‌کند.» سخنگوی کمیسیون تلفیق اضافه کرد: هم‌چنین به طور معمول کارمندان چه در بخش عمومی و چه در بخش دولتی یک افزایش سنواتی دارند، یعنی سنوات نیز یک میزانی افزایش می‌یابد، بنابراین حقوق‌ها از دو طریق یعنی دریافتی کارمندان یکی از افزایش پایه حقوق و دیگر از افزایش سنوات و با این افزایش طبیعتاً نرخ مالیاتی افزایش دارد ولی پایه نرخ و طرفه در تعلق مالیات تغییری نکرده است.

کاهش رشد مالیات مشاغل به ۲۵ درصد

مفتح هم‌چنین به میزان مالیات مشاغل اشاره کرد و با بیان این که دولت در این زمینه رشد ۵۲/۲ درصدی را پیش‌بینی کرده است، گفت: کمیسیون تلفیق این میزان را به ۲۵ درصد رشد نسبت به سال ۹۰ کاهش داد، یعنی مالیات مشاغل نسبت به عملکرد سال ۹۰ در سال ۹۱، ۲۵ درصد رشد خواهد داشت لذا آنچه که دولت در لایحه آورده بود که رقمی بالغ بر ۳۵ هزار و ۴۵ میلیارد ریال بود، به رقم ۲۰ هزار و ۵۶۳ میلیارد ریال کاهش پیدا کرد.

> **مالیات‌ها عیناً آنچه که دولت پیش‌بینی کرده بود تصویب شد، مانند ۲ درصد مالیات سایر کالاها و خدمات عوارض فروش از مرزهای کشور، مالیات فروش سیگار مالیات بر نقل و انتقالات خودرو و شماره‌گذاری خودروها که همان ارقامی که دولت پیش‌بینی کرده بود، به تصویب رسید**

وی افزود: مالیات مستقلات و مالیات متفرقه نیز طبق همان میزانی که دولت در لایحه پیش‌بینی کرده بود، تصویب شد. این نماینده مجلس در ادامه سخنان خود تصریح کرد: امسال دولت یک ردیفی را در جدول درآمدهای مالیاتی اضافه کرده و آن مالیات موضوع ماده ۱۱۹ قانون برنامه پنجم بوده است که رقمی بالغ بر ۱۰۰۰ میلیارد ریال پیش‌بینی شده است. مفتح ادامه داد: امسال برای نخستین بار در لایحه بودجه این ردیف را می‌بینیم که طبق ماده ۱۱۹ فعالیت‌هایی که از مالیات معاف هستند، معافیت آن‌ها به شیوه مالیات به نرخ صفر محاسبه خواهد شد و چون این نرخ باید بر مالیات آن‌ها تعلق بگیرد، ردیفی باید پیش‌بینی شود که این میزان را به صورت جمعی - خرجی انعکاس دهد که این ردیف برای شفافیت فعالیت‌های مالیاتی کشور گام بسیار مؤثری است. وی در ادامه به میزان مالیات بر ثروت اشاره کرد و گفت: میزانی که دولت برای این نرخ در بودجه پیش‌بینی کرده بود، با میزان اندکی تغییر یافت و تصویب شد، هم‌چنین تغییر عمده در مالیات نقل و انتقال املاک است، چراکه بر طبق پیش‌بینی دولت این میزان ۱۶/۸ درصد نسبت به عملکرد سال ۹۰ داشت که کمیسیون تلفیق این میزان را تا ۲۵ درصد افزایش داد، یعنی رقم دولت که ۲ هزار میلیارد ریال پیش‌بینی کرده بود، کمیسیون آن را به ۲ هزار و ۷۴۲ میلیارد ریال افزایش داد. وی با بیان این که مالیات بر واردات و هم‌چنین مالیات فروش مواد نفتی همچنان مراعا باقی‌مانده، گفت: در بعد داخلی باید میزان واردات کشور و هم‌چنین نرخ ارز و نرخ تعرفه مؤثر را در ابتدا تعریف و مشخص کنیم تا از حاصلضرب آن‌ها بتوانیم میزان مالیات بر واردات را حساب کنیم که این میزان در لایحه دولت بر اساس یک مفروضاتی است که کمیسیون ابتدا باید این مفروضات را تصویب کرده و سپس میزان مالیات را محاسبه کند. سخنگوی کمیسیون تلفیق ادامه داد: مابقی مالیات‌ها عیناً آنچه که دولت پیش‌بینی کرده بود، تصویب شد، مانند ۲ درصد مالیات سایر کالاها و خدمات، عوارض فروش از مرزهای کشور، مالیات فروش سیگار، مالیات بر نقل و انتقالات خودرو و شماره‌گذاری خودروها که همان ارقامی که دولت پیش‌بینی کرده بود، به تصویب رسید.

۵۳ هزار و ۹۸۸ میلیارد ریال مالیات بر ارزش افزوده

مفتح در خصوص مالیات بر ارزش افزوده نیز اظهار داشت: این مالیات در لایحه دولت رقمی بالغ بر ۵۳ هزار و ۹۸۸ میلیارد ریال پیش‌بینی شده است و کمیسیون نیز آن را تصویب کرد. وی در تشریح این نوع مالیات گفت: مالیات بر ارزش افزوده در ابتدای برنامه پنجساله پنجم به میزان ۳ درصد بود و در این برنامه مقرر شد که این ۳ درصد تا پایان برنامه به ۸ درصد افزایش یابد و از آنجا که سال گذشته این مالیات به ۴ درصد رسیده بود، در سال ۹۱ مالیات بر ارزش افزوده ۵ درصد می‌شود. مفتح درباره نحوه توزیع این رقم نیز تأکید کرد: در برنامه پنجساله پنجم گفته شده است که سهم دولت در پایان برنامه به ۵ درصد افزایش می‌یابد و ۳ درصد مابقی سهم شهرداری‌ها خواهد بود یعنی هر سال میزان سهم دولت از مالیات بر ارزش افزوده ۰/۷ درصد است و سهم شهرداری نیز ۰/۳ درصد خواهد بود. سخنگوی کمیسیون تلفیق هم‌چنین در ادامه سخنان خود با اشاره به جلسه صبح دیروز این کمیسیون و عدم‌تصویب کلیات این لایحه در ۳ جلسه گذشته کمیسیون تلفیق گفت: در ابتدا کلیات لایحه بودجه در جلسه تلفیق به تصویب نرسید و پس از آن بر طبق آیین‌نامه داخلی کمیسیون داخلی تلفیق ۱۸ نفر از نمایندگان به صورت کتبی درخواست تجدید رأی‌گیری را داشتند که این موضوع در جلسه صبح دوشنبه کمیسیون مطرح شد و سه چهارم نمایندگان عضو کمیسیون تلفیق به رأی‌گیری مجدد کلیات لایحه بودجه رأی مثبت دادند. مفتح با تأکید بر این که در این ماجرا ما بر طبق آیین‌نامه داخلی کمیسیون عمل کردیم، گفت: آیین‌نامه نه اصلاح و نه تسهیل شد، بلکه ما بر اساس آیین‌نامه مجدداً رأی‌گیری کرده و این بار کلیات بودجه تصویب شد.

دیپلماتیک

رییس قوه اجرایی با ۶ جواب غیرقابل قبول استیضاح می‌شود

نمایندگان مجلس دو فوریت طرحی را به تصویب رساند که در صورت تصویب نهایی، امکان رأی گیری پس از هر سؤال از رییس‌جمهور فراهم می‌شود و در صورت قانع نشدن نمایندگان سؤالات به قوه قضاییه فرستاده شده و اگر تعداد سؤالاتی که نمایندگان از آن قانع نشده‌اند به ۶ برسد استیضاح مطرح می‌شود. نمایندگان مجلس شورای اسلامی در جلسه علنی دیروز سه شنبه با دو فوریت طرح اصلاح ماده ۱۹۷ آیین‌نامه داخلی مجلس و الحاق دو تبصره به آن موافقت کردند. در صورت تصویب نهایی این طرح ساز و کار آیین ادامه داخلی مجلس شورای اسلامی در خصوص طرح سؤال از رییس‌جمهور اصلاح می‌شود و امکان رای گیری و اظهار نظر پس از صحبت‌های رییس‌جمهور برای نمایندگان فراهم شده و امکان رای گیری جداگانه پس از هر سؤال از رییس‌جمهور فراهم شده و در صورت قانع نشدن نمایندگان از توضیحات رییس‌جمهور این سؤالات به قوه قضاییه فرستاده می‌شود. براساس این اصلاحیه اگر نمایندگان از پاسخ رییس‌جمهور به ۶ سؤال خود قانع نشوند با توجه به اصل ۸۹ قانون اساسی استیضاح مطرح می‌شود. نمایندگان با ۱۳۸ رأی موافق، ۳۱ رأی مخالف، ۱۳ رأی ممتنع از مجموع ۲۰۱ نماینده حاضر در مجلس با دو فوریت این طرح موافقت کردند.

اصلاح آیین‌نامه طرح سؤال از رییس‌جمهور

نمایندگان مجلس شورای اسلامی با طرح دو فوریتی اصلاح ماده ۱۹۷ آیین‌نامه داخلی مجلس مبنی بر طرح سؤال از رییس‌جمهور موافقت کردند. به گزارش خانه ملت نمایندگان مجلس شورای اسلامی در نشست علنی دیروز با دو فوریت طرح اصلاح ماده ۱۹۷ آیین‌نامه داخلی مجلس و الحاق دو تبصره به آن را با ۱۳۸ رأی موافق ۳۱ رأی مخالف و ۱۳ رأی ممتنع به تصویب رساندند. اصلاح این طرح به آیین‌نامه داخلی مجلس در ارتباط با طرح سؤال از رییس‌جمهور بازمی‌گردد. علی مطهری نماینده مردم تهران و طراح اصلی سؤال از رییس‌جمهور بود که در اسفند سال گذشته اجرایی شد خواستار اصلاح ماده ۱۹۷ آیین‌نامه داخلی مجلس شده است.

اصلاح ماده (۱۹۷) آیین‌نامه داخلی و الحاق دو تبصره به آن به شرح زیر است:

ماده واحده – جمله آخر ماده (۱۹۷) آیین‌نامه داخلی مجلس به شرح ذیل اصلاح و دو تبصره به آن الحاق می‌شود: مدت طرح سؤال از طرف نمایندگان منتخب سؤال کنندگان حداکثر ۴۰ دقیقه و مدت پاسخ رییس‌جمهور حداکثر یک ساعت است که طرفین می‌توانند وقت خود را به دو بخش تقسیم نمایند در این صورت همه سؤالات (حداکثر ۵ سؤال) و پاسخ‌ها در بخش اول وقت هر یک از دو طرف بیان می‌شود و در بخش دوم ابهامات سؤال کنندگان و پاسخ‌های رییس‌جمهور مطرح می‌شود.

تبصره ۱– پس از این مرحله درباره پاسخ رییس‌جمهور به هر یک از سؤالات از نظر قانع کننده بودن یا نبودن به صورت جداگانه رای گیری می‌شود. چنانچه بیش از نیمی از نمایندگان حاضر در جلسه از پاسخ رییس‌جمهور به سؤالی قانع نشده باشند آن سؤال به قوه‌قضاییه ارسال می‌شود.

تبصره ۲ – در صورتی که تعداد سؤالات ارسال شده به قوه قضاییه درباره یک رییس‌جمهور به عدد ۶ برسد طرح استیضاح رییس‌جمهور با رعایت مفاد اصل (۸۹) قانون اساسی و مواد آیین‌نامه داخلی در دستور کار مجلس قرار می‌گیرد.

اصلاح طرح سؤال از رییس‌جمهور از توهین به مجلس جلوگیری می‌کند

عضو فراکسیون اصولگرایان با تأکید بر این که مجلس باید در جهت اصلاح قوانین به منظور ممانعت از توهین به قوه مقننه گام بردارد افزود: دو فوریت این طرح از آن جهت مطرح است که مجلس فعلی به طور کامل نقص قانون را درک کرده و با توجه به این که در اواخر دوره خود قرار دارد و از پختگی لازم برای اصلاح این طرح برخوردار است لذا اصلاح آن ضروری است. غلامرضا مصباحی‌مقدم در نشست علنی دیروز مجلس در موافقت با دو فوریت طرح اصلاح ماده ۱۹۷ آیین‌نامه داخلی مجلس در خصوص طرح سؤال از رییس‌جمهور گفت: تجربه اخیر مجلس در طرح سؤال از رییس‌جمهور ضعف قانون فعلی را به مجلس هشتم نشان داد و طرح فعلی مبنی بر اصلاح آیین‌نامه داخلی مجلس ناظر به این دوره مجلس یا ریاست جمهوری فعلی نیست. وی افزود: سؤال از وزرا به شکلی که در آیین‌نامه در گذشته بود خاصیتی نداشت و با تجربه‌ای که از اصلاح نحوه طرح سؤال از وزیر داریم امروز باید قدم‌های مثبتی در زمینه اصلاح نحوه سؤال از رییس‌جمهور داشته باشیم.

ناکارآمدی آیین‌نامه داخلی مجلس در مورد سؤال از رییس‌جمهوری کاملاً مشخص است

عضو هیأت رییسه مجلس هشتم با بیان این که سؤال از رییس‌جمهوری و اشکالات آن برای مجلس هشتم ملموس شده است گفت: ناکارآمدی آیین‌نامه داخلی مجلس در مورد سؤال از رییس‌جمهوری کاملاً شفاف و مشخص است. محمد دهقان در نشست علنی دیروز مجلس در موافقت با دو فوریت طرح اصلاح ماده ۱۹۷ آیین‌نامه داخلی مجلس و الحاق دو تبصره به آنکه به سؤال از رییس‌جمهوری مربوط می‌شود اظهار کرد: این طرح کاملاً شفاف و روشن است و به طور کامل ناکارآمدی آیین‌نامه داخلی مجلس را در این رابطه نشان داده است. نماینده مردم طرقبه و چناران در مجلس هشتم یادآور شد: پیش از اصلاح آیین‌نامه داخلی مجلس سؤال از وزیران نیز سبک و سیاق سؤال از رییس‌جمهوری را داشت که با تشریفات زیادی صورت می‌گرفت زمانی که آیین‌نامه درباره سؤال از وزیران اصلاح شد بند مربوطه به سؤال از رییس‌جمهور بدون تغییر باقی ماند. وی با بیان این که به دلیل آنکه سؤال از رییس‌جمهور در کشور ما بندی متروک و غیر قابل استفاده بود تدوین کنندگان آیین‌نامه توجهی به آن نکردند ادامه داد: بحث مربوط به سؤال از رییس‌جمهور به همان صورت سنتی و ناکارآمد در آیین‌نامه داخلی مجلس باقی ماند در حالی که این بحث به طور قطع اشکالات و خسارت‌های واقعی را برای کشور به وجود می‌آورد.

تریبون

اقتصاد کشور دچار بیماری هلندی است

عضو فراکسیون اقلیت مجلس با اعلام این که درآمد ارزی دولت احمدی‌نژاد تا کنون حدود ۶۰۰ میلیارد دلار بوده است گفت: با توجه به این رقم شاخص‌های اقتصادی کشور باید به طور فوق العاده‌ای بهبود پیدا می‌کرد که نکرده است. به گزارش خانه ملت، محمدرضا خباز در نشست علنی دیروز مجلس شورای اسلامی در آخرین نطق میان دستور خود در مجلس هشتم اظهار کرد: زمانی که مسؤولان موفقیت‌ها را اعلام می‌کنند انصاف آن است که امکانات ارزی که در اختیار دولت‌هاست را نیز بیان کنند. نماینده مردم کاشمر و بردسکن و خلیل آباد در مجلس شورای اسلامی با یادآوری این که در ۸ سال دولت آقای هاشمی با حدود ۱۴۰ میلیارد دلار و در ۸ سال دوره دولت آقای خاتمی کشور با حدود ۱۶۰ میلیارد دلار اداره شد افزود: در دولت آقای احمدی‌نژاد تا کنون حدود ۶۰۰ میلیارد دلار به قیمت روز درآمد ارزی وجود داشته است. این عضو کمیسیون اقتصادی مجلس هشتم با بیان این که با توجه به این رقم شاخص‌های اقتصادی کشور باید به طور فوق العاده‌ای بهبود پیدا می‌کرد گفت: آقایان قول ژاپن اسلامی را به مردم دادند اما امروز به بیماری اقتصادی هلندی مبتلا شدیم. به گفته خباز مقرر شده بود نرخ بیکاری، تورم و سود تسهیلات یک رقمی و نقدینگی بخش خصوصی نیز به طور کامل مهار شود اما گویا دولت استراتژی قوی اقتصادی ندارد.

اهل بهارستان

احتمال لغو استیضاح وزیر کار

معاون امور تنقیح قوانین مجلس شورای اسلامی از احتمال لغو استیضاح وزیر کار به دلیل برگزاری جلسات استیضاح کنندگان با مسؤولان دولتی خبر داد. محمدحسن ابوترابی فرد با اعلام این که استیضاح کنندگان وزیر کار تعاون و رفاه اجتماعی با مسؤولان دولتی نشست‌هایی را داشته‌اند افزود: استیضاح کنندگان قصد داشتند با برگزاری نشست‌هایی با دولت مذاکرات و گفت‌وگوهایی داشته باشند و خواسته‌های آن‌ها تأمین و در نتیجه آن استیضاح از دستور کار مجلس خارج شود. نماینده مردم قزوین و آبیک با اظهار امیدواری از این که این مذاکرات مسیر را برای یک تصمیم قابل دفاع هموار کند گفت: امیدواریم با لغو استیضاح شاهد چالش جدیدی نباشیم. ابوترابی درباره این که آیا حضور غلامعلی حداد عادل رییس کمیسیون فرهنگی و رییس مجلس هفتم به همراه جمعی از نمایندگان در جنوب کشور تبلیغی بوده است و چرا شما در این سفر حضور نداشته‌اید گفت: بنده در روز پنجشنبه که این سفر انجام شد در شورای حل اختلاف قوا صبح و عصر دو جلسه طولانی درباره نامه ریاست مجلس به مقام معظم رهبری درخصوص فاز دوم هدفمند کردن یارانه‌ها داشتیم و به همین دلیل اقتضای حضور در این سفر را نداشتیم.

شفاف‌سازی مناقصات؛
نیاز اساسی حمایت از سرمایه و کار ایرانی

ramin.a.shahi@gmail.com

چرتکه

با حضور وزیر نفت

نخستین پارک پتروشیمی خاورمیانه در عسلویه افتتاح شد

مجتمع پتروشیمی جم به عنوان نخستین پارک پتروشیمی خاورمیانه با حضور وزیر نفت به طور رسمی افتتاح شد. با حضور رستم قاسمی وزیر نفت واحد بوتن- یک مجتمع پتروشیمی جم به عنوان یکی از بزرگ‌ترین پارک‌های پتروشیمی جهان در عسلویه به طور رسمی افتتاح شد. این پارک پتروشیمیایی از ظرفیت تولید سالانه ۱۰۰ هزار تن محصول بوتن یک برخوردار است؛ ضمن آنکه این بوتن یک یکی از محصولات کمیاب و گران قیمت صنایع پتروشیمی جهان محسوب می‌شود. برای طراحی، ساخت، نصب و راه‌اندازی این واحد پتروشیمیایی حدود ۱۱۸ میلیون دلار سرمایه‌گذار انجام شده است و با افتتاح این پارک پتروشیمی برای نخستین بار واردات محصول بوتن یک به داخل کشور متوقف شد. برای ساخت این واحد پتروشیمیایی بیش از ۲ میلیون و ۲۰۰ هزار نفر ساعت کار انجام شده است و این حجم کار بدون هیچ گونه حادثه‌ای به انجام رسیده است. ارزش تولیدات قابل فروش واحد بوتن یک مجتمع پتروشیمی جم حدود ۱۸۰ میلیون دلار در سال برآورد می‌شود هم‌چنین پیش‌بینی شده است در مدت سه سال سرمایه‌گذاری انجام شده برای احداث این واحد بازگشت داده شود. حسن‌علی پاکروان رییس مجتمع پتروشیمی جم از مشارکت سه شرکت تکنی مونت، انی ایتالیا و اکسنز فرانسه برای ساخت ۳ پارک جدید پتروشیمی ایران در بندر عسلویه خبر داد و گفت: واحد بوتن یک پتروشیمی جم نخستین پارک پتروشیمی کشور را به شمار می‌رود. لیسانس واحد بوتن یک توسط اکسنز فرانسه و لیسانس سایر پارک‌های پتروشیمیایی این مجتمع پتروشیمی توسط شرکت‌های ایتالیایی انی و تکنی مونت تأمین شده است. هم‌چنین طرح تولید فرمالین و رزین فرمالدیید مجتمع پتروشیمی جم با ظرفیت تولید سالانه ۷۵۰۰ تن فرمالین و ۲۰ هزار تن رزین فرمالین به طور رسمی در مدار بهره‌برداری قرار گرفت. برای ساخت این طرح پتروشیمی با مشارکت بخش خصوصی حدود ۱۷۰ میلیارد ریال سرمایه‌گذاری شده است و پیش‌بینی می‌شود این سرمایه‌گذاری در مدت ۳ سال بازگشت داده شود. علاوه بر این پیش‌بینی شده است راه‌اندازی این مجتمع پتروشیمی سالانه بیش از ۱۷۲ میلیارد ریال درآمد نصیب اقتصاد کشور کند.

در سال ۱۳۹۰ رخ داد

صادرات سیمان از ۱۰ میلیون تن گذشت

صادرات صنعت سیمان ایران در سال گذشته با افزایش ۱۷ درصدی از ۱۰ میلیون تن گذشت. براساس آمار انجمن صنفی کارفرمایان صنعت سیمان ایران در ۱۲ ماهه سال گذشته جمع کلینکر و سیمان صادراتی ایران با رشد ۱۷/۴۴ درصدی به ۱۰ میلیون و ۱۱۹ هزار و ۷۸۰ تن رسید. به صورت تفکیک شده صادرات سیمان به ۸ میلیون و ۶۶۲ هزار و ۸۰۷ تن و صادرات کلینکر به یک میلیون و ۴۵۶ هزار و ۹۷۳ تن رسید. هم‌چنین در سال ۱۳۹۰ تولید سیمان در کشور با افزایش ۸ درصدی نسبت به سال قبل از آن به بیش از ۶۶ میلیون و ۴۶۱ هزار تن رسید. در همین مدت تولید کلینکر نیز با افزایش ۱۲ درصدی بالغ بر ۶۷ میلیون و ۶۳۹ هزار تن شد.

رییس اتاق بازرگانی تهران با اشاره به تحریم‌ها اعلام کرد

افزایش ۲۵ درصدی هزینه واردات

رییس اتاق بازرگانی تهران با اشاره به مشکلات تحریم‌ها گفت: ما حدود ۱۰ تا ۱۵ درصد و حداکثر ۲۵ درصد نسبت به رقبایمان کالاهای وارداتی را گران‌تر می‌خریم که اگر ۶۰ میلیارد واردات داشتیم ۱۵ میلیارد دلار گران‌تر از دیگران کالا خریداری کرده‌ایم اما در این شرایط تحریم آنچه حاصل شده منبع درآمدی بوده که به علت افزایش قیمت نفت رخ داده است. همین موضوع ۷۰ تا ۸۰ میلیارد دلار برای ما درآمد نفتی به همراه داشته است اما موضوع آن است که آن ۱۵ میلیارد دلار کالاهای گران‌تر خریده شده را مردم باید هزینه‌اش را پرداخت کنند.

مفهوم سال تولید ملی بازگشت به سال‌های دهه ۶۰ نیست

به گزارش مهر یحیی آل‌اسحاق با بیان این‌که برای اجرایی کردن شعار سال ۹۱ نیاز به ترجمه عناوین است افزود: اگر این کار را نکنیم مانند سال‌های ۶۱ و ۶۲ اتفاقاتی می‌افتد که به منزله آن است که دیوارها را ببندیم درحالی که قطعاً نظر این نیست. بلکه تولید ملی مجموعه توانایی‌هایی است که باعث می‌شود ما از مواهب خود برای تبدیل بالقوه‌ها به بالفعل‌ها و ارزش افزوده‌های خود بهره ببریم و حتی واردات ما باید به گونه‌ای باشد که ارزش افزوده در سطح کشور بالا برود. رییس اتاق بازرگانی تهران تصریح کرد: داشتن مواهب و ذخایر ملاک نیست بلکه چگونگی تبدیل آن‌ها و بالفعل کردن آن‌ها مهم است. وی هم‌چنین اظهار کرد: در سال تولید ملی مفهوم نیست که درهای واردات بسته شد بلکه مفهوم آن این است که واردات درجهت افزایش ارزش افزوده برای تولیدات داخلی باشد.

نیازمند سالانه ۲ میلیون شغل هستیم

آل‌اسحاق در ادامه با تفاوت قایل شدن بین منافع ملی و حیاتی عنوان کرد: در منافع حیاتی وقتی صدمه‌ای وارد می‌شود مردم حاضرند هر کاری انجام دهند در جنگ اقتصادی حال حاضر نیز دیگر اقتصاد جزو منافع حیاتی شده است که لازمه مواجه با آن یک عزم ملی و انضباط ملی است. رییس اتاق بازرگانی تهران با اشاره به پتانسیل جمعیتی کشور گفت: ایران با حداقل ۴۰ - ۵۰ میلیون نفر جمعیت جوان ظرفیت خوبی دارد البته سالانه دو میلیون شغل ضروری نیاز داریم و حال می‌گوییم تحصیل کرده‌هایی داریم اما باید دید که فرد جویای کار آمادگی رفع مشکلات واحدهای تولیدی را دارد؟ برای این افراد باید انگیزه اختراع و ابتکار بوجود آورد. وی متذکر شد: اولویت اول دولت باید مسایل اقتصادی باشد و باید همه مسایل را با پرچم‌داری اقتصاد جلو برد.

اقتصاد را از نزاع مجلس و دولت خارج کنید

آل‌اسحاق در ادامه این نشست خطاب به دولتمردان عنوان کرد: شما به بخش خصوصی بدهکار هستید و در این شکی نیست. اگر قرار است از تولید حمایتی صورت بگیرد باید بدهی‌های خود را پرداخت کنید. البته می‌دانیم که در مقابل دولت هم می‌گوید ما مجری هستیم و باید منابعی در اختیار داشته باشیم تا بتوانیم بدهی‌های خود را پرداخت کنیم در اینجا مجلس است که باید کمک کند. مجلس می‌داند که دولت بدهکار است واکنون بهترین زمان است برای این مسایل یک تصمیمی گرفته شود که بدهی‌های دولت به بخش خصوصی پرداخت شود. رییس اتاق بازرگانی تهران ادامه داد: دولت اگر منابع ندارد پس صندوق توسعه ملی چیست؟ اصلاً دولت منابع دیگری هم دارد که بتواند این بدهی‌های خود را پرداخت کند. وی در ادامه خطاب به نمایندگان مجلس نیز سخنانی گفت و افزود: مجلس اگر با دولت اختلاف سلیقه دارد باشد این موضوع همه جای دنیا وجود دارد اما اگر منافع حیاتی کشور مربوط به اقتصاد است حوزه اقتصاد را از نزاع بیرون کنید. حوزه اقتصاد حوزه تعارض نیست بلکه حوزه تعامل است.

انعقاد قرارداد صادرات گاز ایران به عراق در آینده‌ای نزدیک

با حضور وزیران نفت و انرژی ایران و عراق به زودی قرارداد صادرات روزانه ۲۵ میلیون مترمکعب گاز به منظور تأمین سوخت نیروگاه‌های این کشور همسایه امضا می‌شود.

ایران و عراق به زودی قرارداد جدیدی به منظور صادرات به طور متوسط روزانه ۲۵ میلیون مترمکعب گاز طبیعی (معادل تولید گاز یک فاز پارس جنوبی) امضا می‌کنند.

بر اساس این قرارداد مقرر شده است گاز تولیدی یک فاز میدان مشترک پارس جنوبی به منظور تأمین سوخت مورد نیاز ۴ نیروگاه برق عراق اختصاص یابد.

از سوی دیگر در حال حاضر عملیات ساخت خط لوله مشترک گاز ایران - عراق آغاز شده است به طوریکه برای تکمیل ساخت این خط لوله گازی در خاک ایران باید حدود ۱۷۰ کیلومتر خط لوله ۴۲ اینچی گاز به منظور انشعاب از خط لوله ششم سراسری ساخته شود. جواد اوجی مدیر عامل شرکت ملی گاز با تأیید امضای این قرارداد جدید گازی در آینده‌ای نزدیک با طرف عراقی، گفت: احتمال واگذاری ساخت خط لوله گاز در خاک عراق به یک پیمانکار ایرانی وجود دارد. معاون وزیر نفت با اعلام این که در خاک عراق هم باید از مرز ایران حدود ۱۹۰ کیلومتر خط لوله انتقال گاز ساخته شود، اظهار داشت: در حال حاضر ساخت خط لوله انتقال گاز ایران به عراق از پیشرفت اجرایی مطلوبی برخوردار است.

صادرات گاز تا سال ۲۰۱۳ اجرایی خواهد شد

با توافق مقامات عالی انرژی ایران و عراق پیش‌بینی می‌شود با امضای قرارداد جدید گازی بین دو کشور تا سال ۲۰۱۳ میلادی صادرات این انرژی پاک به این کشور همسایه آغاز شود.

خبر روز

افندی‌زاده اعلام کرد

برنامه جابه‌جایی ۶۰۴ میلیون تن کالا و ۹۰۰ میلیون مسافر

معاون وزیر راه و شهرسازی با بیان این‌که برنامه جابه جایی ۶۰۴ میلیون تن کالا در برنامه سازمان راهداری است، گفت: پیش‌بینی می‌شود امسال بیش از ۹۰۰ میلیون مسافر از بخش حمل‌ونقل عمومی و جاده‌ای استفاده کنند. شهریار افندی‌زاده با اشاره به برنامه‌های آینده سازمان راهداری در بخش حمل‌ونقل، گفت: امسال تلاش داریم تا با ایجاد سیستم مدیریت کالا افزایش جابه‌جایی‌ها را بخش‌های مختلف داشته باشیم به همین جهت جابه جایی ۶۰۴ میلیون تن کالا را در برنامه سال ۹۱ این سازمان قرار دارد.

وزیر نفت تأکید کرد

تداوم توقف فروش نفت به اروپایی‌ها در روزهای آینده

وزیر نفت با اشاره به توقف صادرات نفت ایران به ۲ پالایشگاه یونانی از توقف فروش نفت خام ایران به چند پالایشگاه دیگر اروپایی تا چند روز آینده خبر داد. رستم قاسمی روز گذشته در حاشیه افتتاح واحد بوتن یک مجتمع پتروشیمی جم با تأیید توقف صادرات نفت ایران به ۲ پالایشگاه یونان، گفت: در حال حاضر ایران فروش نفت به چند کشور اروپایی دیگر را قطع کرده است. وزیر نفت با دلایل توقف فروش نفت ایران به پالایشگاههای یونانی اشاره‌ای نکرد و افزود: ایران نگرانی از بابت تحریم نفتی اتحادیه اروپا ندارد. بدقولی یونانی‌ها در پرداخت پول نفت وارداتی از ایران موجب شد تا جمهوری اسلامی صادرات این کالای استراتژیک را در فروردین ماه سالجاری به این کشور متوقف کند. بر این اساس، صادرات نفت به شرکت‌های پالایشگاهی «هلنیک پترلیوم» و «موتور اویل هلاس» پس از آن متوقف شد که این دو شرکت از پرداخت پول به ایران خودداری کردند.

نوبت اول

فراخوان ارزیابی

شرکت‌های تامین‌کننده آهن قراضه

شرکت فولاد خوزستان

شرکت فولاد خوزستان در نظر دارد شرکت‌های تامین کننده آهن قراضه که توانایی تامین و تحویل حداقل ۱۰/۰۰۰ تن آهن قراضه به صورت ماهیانه را دارا بوده و از توان مالی، مدیریتی و تجربه کاری مرتبط برخوردار باشند را شناسایی و انتخاب نماید. لذا از کلیه شرکت‌های واجد شرایط دعوت می‌شود به منظور ارزیابی کیفی، حداکثر تا پایان وقت اداری روز شنبه مورخ ۱۳۹۱/۰۱/۲۶ جهت تکمیل و ارسال استعلام ارزیابی به شرح زیر اقدام نمایند:

الف) ارسال اعلام آمادگی از طریق پست الکترونیکی VENDOR-ASSESS@KSC.IR و یا فاکس شماره ۲۷۰۸۱۵۸-۰۶۱۱

ب) مراجعه به وب سایت شرکت فولاد خوزستان به نشانی WWW.KSC.IR و تکمیل "پرسشنامه الکترونیکی ارزیابی" و دریافت کد ثبت نام.

ج) تحویل مستندات ارزیابی پس از تکمیل پرسشنامه الکترونیکی به آدرس زیر:

اهواز- کیلومتر ۱۰ جاده اهواز، بندر امام خمینی، ص پ ۱۳۷۸، شرکت فولاد خوزستان، مدیریت برنامه‌ریزی و پشتیبانی خرید، واحد ارزیابی تامین کنندگان

بدیهی است اعلام آمادگی مذکور صرفاً به منظور ارزیابی کیفی متقاضیان بوده و هیچگونه حقی جهت متقاضیان برای شرکت در مناقصه ایجاد نخواهد کرد.

روابط عمومی شرکت فولاد خوزستان

شنبه‌ها منتشر می‌شود

تمام آگهی‌های مناقصه مزایده را در راهنمای روزنامه «مناقصه مزایده» ببینید

جهت درج آگهی های خود با ما تماس بگیرید
۸۸۴۷۵۷۹۰

آگهی مناقصه عمومی

شرکت سیمان فیروزکوه در نظر دارد انجام کلیه عملیات نسوزکاری مربوط به خط تولید کارخانه را از طریق برگزاری مناقصه عمومی به پیمانکار واجد شرایط واگذار نماید.

تاریخ و محل دریافت اسناد مناقصه: از ۱۳۹۱/۱/۲۳ لغایت تاریخ ۱۳۹۱/۰۱/۳۱ در واحد امور قراردادهای شرکت سیمان فیروزکوه (واقع در کارخانه) می‌باشد.

مهلت تحویل اسناد مناقصه: تا ساعت ۱۶ روز سه‌شنبه مورخ ۱۳۹۱/۰۲/۰۵

جهت کسب اطلاعات بیشتر با شماره تلفن (داخلی ۱۰۳۹)۵- ۷۶۴۴۱۴۶۲- ۸۸۷۳۸۷۵۷-۰۲۱ تماس حاصل نمایید.

نوبت دوم

شرکت پتروشیمی مارون

آگهی تجدید مناقصه عمومی

شرکت پتروشیمی مارون در نظر دارد اقلام مورد نیاز ذیل را از طریق مناقصه عمومی خریداری نماید.

ردیف	موضوع مناقصه	شماره آگهی	شماره تقاضا	نام کارپرداز مربوطه	آخرین مهلت دریافت اسناد	آخرین مهلت تحویل اسناد توسط فروشندگان	محل دریافت اسناد	تلفن محل دریافت اسناد	تضمین شرکت در مناقصه
۱	VALVE COMPLETE WITH ACTUATOR (Masoneilan)	91-T-02	KAD-904007	مستشارنژاد	۷ روز پس از درج آگهی نوبت دوم در ازای ارائه معرفی‌نامه شرکت مناقصه‌گر	۱۴ روز پس از درج آگهی نوبت دوم	mmostashar@mpc.ir	۰۶۵۲۲۶۲۰۲۶۳	تولیدکنندگان داخلی و ارائه ضمانت‌نامه بانکی به ارزش ۲% مبلغ پیشنهادی
۲	Temperature-Transmitter &Sensor (ABB)	91-T-03	KAD-901130	مستشارنژاد	۷ روز پس از درج آگهی نوبت دوم در ازای ارائه معرفی‌نامه شرکت مناقصه‌گر	۱۴ روز پس از درج آگهی نوبت دوم	mmostashar@mpc.ir	۰۶۵۲۲۶۲۰۲۶۳	تولیدکنندگان داخلی و ارائه ضمانت‌نامه بانکی به ارزش ۲% مبلغ پیشنهادی

هماهنگی متقاضیان قبل از مراجعه حضوری با شماره فوق الزامی است.

ضمناً متقاضیان می‌توانند متن آگهی فوق را در سایت WWW.MPC.IR ملاحظه نمایند.

روابط عمومی شرکت پتروشیمی مارون

۴۰۹

آگهی فراخوان تجدید مناقصه

مناقصه‌گذار: شرکت شهرکهای صنعتی سمنان.

موضوع مناقصه: خرید و اجرای خط انتقال آب چاههای شهرک صنعتی سمنان از محل اعتبارات داخلی

شرایط متقاضیان: شرکت‌های دارای حداقل رتبه ۵ در رشته آب

برآورد اولیه و محل تامین: براساس فهرست بهای شبکه توزیع آب و انتقال توزیع آب روستایی سال ۱۳۸۸ به مبلغ ۱/۷۱۵/۰۰۰/۰۰۰ ریال

مبلغ سپرده شرکت در مناقصه: ۱۲/۰۰۰/۰۰۰ ریال.

محل دریافت اسناد: واحد چاپ و تکثیر شرکت شهرکهای صنعتی سمنان - واقع در سمنان، میدان استاندارد.

محل تحویل اسناد: دبیرخانه شرکت شهرکهای صنعتی سمنان.

مهلت دریافت و تحویل اسناد: از تاریخ ۱۳۹۱/۰۱/۲۳ تا پایان وقت اداری مورخ ۱۳۹۱/۰۲/۰۳

تاریخ بازگشایی پاکتهای الف و ب: راس ساعت ۸:۰۰ مورخ ۱۳۹۱/۰۲/۰۴

تاریخ بازگشایی پاکتهای ج: راس ساعت ۸:۰۰ مورخ ۱۳۹۱/۰۲/۰۵

شرکت شهرکهای صنعتی سمنان

۱۰۶

نوبت اول

شرکت پتروشیمی مارون

آگهی مناقصه

موضوع: تقاضای شماره KAS/901169

آقای ایرانی، تلفن: ۰۶۵۲۲۶۲۰۲۵۷

شرکت پتروشیمی مارون در نظر دارد مقدار ۳۰۰,۰۰۰ کیلوگرم رول فیلم شرینگ سه لایه با مشخصات ذیل مورد نیاز مجتمع خود واقع در ماهشهر - منطقه ویژه اقتصادی پتروشیمی - سایت ۲ را از طریق مناقصه عمومی از چند فروشنده واجد شرایط (تولیدکننده داخلی) خریداری نماید لذا متقاضیان می‌توانند از تاریخ درج آگهی به مدت ۱۰ روز جهت دریافت شرایط و مشخصات موضوع مناقصه به نشانی فوق - تدارکات داخلی مراجعه نمایند.

www.mpc.ir

مشخصات رول فیلم شرینگ سه لایه:

۱- مواد اولیه پلی‌اتیلن (هموپلیمر) یا پلی‌اتیلن (کوپلیمر) و یا مخلوطی از هر دو مواد
۲- لایه درونی دارای ANTIBLACK
۳- لایه بیرونی دارای UV STABLIZER
۴- عرض فیلم ۱۴۵ سانتی متر
۵- عمق کاست ۶۴ سانتی متر
۶- ضخامت ۱۲۵ میکرون
۷- مغزی فیلم فلزی با قطر درونی ۸ سانتی متر

روابط عمومی شرکت پتروشیمی مارون

شماره: ۳- ۹۱/۱

آگهی مناقصه عمومی

- صنایع مهام پارچین در نظر دارد یکدستگاه شات پلاست مورد نیاز خود را از شرکت واجد شرایط خریداری نماید.
- جهت اطلاعات بیشتر با شماره تلفن‌های ذیل تماس حاصل نمایید.
- لازم به ذکر است ارایه معرفی‌نامه الزامی بوده و هزینه‌ای بابت واگذاری اسناد اخذ نخواهد شد.
- متقاضیان می‌توانند پس از درج آگهی به آدرس ذیل مراجعه و نسبت به دریافت شرایط مناقصه اقدام نمایند.
- میزان سپرده شرکت در مناقصه به شرح اسناد مناقصه می‌باشد.
- هزینه درج آگهی به عهده برنده مناقصه می‌باشد.
- صنایع مهام پارچین در رد یا قبول هر یک از پیشنهادها مختار است.
- ضمنا استعلام‌های رسیده در مورخه ۹۱/۰۲/۰۳ به صورت غیر حضوری مفتوح و نتیجه آن کتبا اعلام می‌گردد.

آدرس: تهران- انتهای اتوبان شهید بابایی- جاده اختصاصی پارچین، صنایع مهام پارچین
تهران- جاده خاوران، بعد از پاکدشت، جاده اختصاصی پارچین، صنایع مهام پارچین
دورنگار ۳۶۰۲۳۲۷۸(۰۲۱) تلفن: ۳۶۰۲۲۰۵۷(۰۲۱) و ۳۶۰۹۰۱۹۲(۰۲۱)

۱۳۷

شفاف‌سازی مناقصات؛
نیاز اساسی حمایت از سرمایه و کار ایرانی

عرفان صفی پور
erfansafipoor@gmail.com

ایست بازرسی

عرفان صفی پور

تشکل‌هایی از جنس «ما»

تشکل‌ها همواره نقش سازنده‌ای را در بهبود وضعیت اجتماعی، اقتصادی و فرهنگی جامعه ایفا نموده و تلاش کرده‌اند از طریق تفاهم و ارتباط با یکدیگر و با به وجود آوردن نوعی اجماع مدنی راهکارهایی را برای حل مسایل ارایه نمایند. در حوزه اقتصادی نیز برای رسیدن به بخش خصوصی قدرتمند باید با تقویت مسؤولیت پذیری و پاسخگویی، باور کار گروهی و تشکلی را در کشور نهادینه کرد، چرا که تشکل‌های اقتصادی در صورت حرکت در مسیر درست قادرند در کاهش هزینه‌های تولید، افزایش صادرات و شکوفایی اقتصاد، کنترل بازار، بهبود کیفیت و افزایش بهره‌وری نقش کلیدی را ایفا کنند. از همین رو با نگاهی اجمالی به کارنامه تشکل‌های صنعت غذا می‌توان عملکرد آنان را در نوع خود با توجه به امکانات موجود، سابقه فعالیت و شرایط اقتصادی قابل قبول دانست، اما در تشکل‌های کلان و جامع‌تر صنعت غذا همواره به دلیل نبود روحیه جمع‌گرایی، منیت‌ها و فردگرایی‌ها بر نگاه و روحیه جمع گرایی قالب شده است. نزدیک به یک دهه فعالیت تشکل‌های کلان صنعت غذا در دو طیف انجمن متخصصان علوم و صنایع غذایی ایران و کانون انجمن‌های صنفی صنایع غذایی نشان می‌دهد که این تشکل‌ها در بسیاری از موارد گرفتار منفعت‌طلبی‌های خاص شخصی و گروهی شده و از اهداف و برنامه‌های اساسی و مهم خود دور مانده‌اند. در اواخر دهه ۷۰ انجمن متخصصین علوم و صنایع غذایی در نبود تشکلی اجرایی و مهجور ماندن صنعت غذا، بار سنگین رهبری صنعت غذا در بعد علمی و اجرایی و معرفی توانمندی‌ها، پتانسیل‌ها و اهمیت ذاتی این صنعت به جامعه و دولتمردان را به دوش کشید، اما در اوایل دهه ۸۰ عملکرد این انجمن با انتقادات شدیدی از سوی انجمن‌های صنفی صنعت غذا همراه شد و انجمن‌های صنایع غذایی به دلیل حضور و اعمال نظر برخی افراد خاص و اختلاف در نوع مدیریت و روش‌های اجرایی اعمال شده در آن مجموعه، به فکر تأسیس تشکلی اجرایی و جامع متشکل از انجمن‌های صنفی افتادند و به همین منظور کانون انجمن‌های صنفی صنایع غذایی ایران در همان سال‌های آغازین دهه ۸۰ به منظور انسجام بخشیدن به فعالیت‌های صنعت غذا و همراستایی بخش‌های مختلف و جلوگیری از تکروی و اعمال نظرات شخصی تشکیل شد. کانون در دوره اول فعالیت خود توانست با به کارگیری توانمندی‌های موجود و حضور در مجامع تصمیم‌گیری و با امضای تفاهم‌نامه‌های مختلف با سازمان‌ها و ادارات دولتی جایگاه خود را تحکیم بخشد و به عنوان تشکل فراگیر صنعت غذا مقبول نظر افتد، اما در سال‌های اخیر به رغم وجود پتانسیل‌های فراوان و شرایط مطلوب ایجاد شده پس از تغییرات سیاسی و اقتصادی در کشور متأسفانه آفت فردگرایی دامن‌گیر آن شد و به همان راهی رفت که گردانندگان آن روزی منتقدش بودند. تورهای کانونی‌ها که قرار بود فعالان صنعت غذا را با فن‌آوری روز آشنا کند اغلب به بیراهه رفت و به مقصد نرسید، نمایشگاه‌هایی که امید می‌رفت منابع مالی کانون را تأمین کند دخلش با خرجش هم‌خوانی نداشت، همایش‌ها و مراسم‌هایی که قرار بود محلی برای عرض اندام و قدرت نمایی صنعت غذا و بیان دیدگاه‌ها و نقطه نظرات فعالان این عرصه باشد با اقبالی اندک و صندلی‌های خالی مواجه شد (تا جایی که به جرأت می‌توان گفت حضور افراد سرشناس صنعت غذا در این مراسم‌ها حتی به اندازه تعداد انگشتان دست نیز نرسید)، تشکل‌های بزرگ و مهم صنعت غذا که خود از مؤسسان کانون بودند از آن فاصله گرفتند و در آخر تشکلی که قرار بود از منافع جمعی صنعت غذا حمایت کند نیز سکوی پرتاب افرادی خاص شد. حال به نظر می‌رسد دست اندرکاران و بزرگان صنعت غذا باید برای رفع این معضل بزرگ چاره‌ای بیندیشند و با تغییر اساسی در ساختار، نگاه، روش و منش اداره آن از زوال این تشکل ارزشمند جلوگیری کنند و بابی را بگشایند تا این نهاد فراگیر صنعت غذا برخلاف روح حاکم بر اکثر تشکل‌های کشور همیشه از جنس «ما» باقی بماند.

بن بست

پیشنهاد رییس اتاق بازرگانی تهران به مدیران بازار سرمایه

آغاز دور جدید صبحانه‌خوری فعالان اقتصادی با رؤسای سازمان بورس

بورس به عنوان میزان‌الحراره اقتصاد کشور و نمودی از تلاش تولید کننده و صنعتگر ایرانی، چنانچه تحت تأثیر آفت‌هایی همچون تبانی گروه‌ها، دستکاری و یا سرکوب غیرمنطقی قیمت، دخالت‌های دستوری و انحصاری و نمونه‌هایی از این قبیل قرار گیرد، به سرعت با واکنش منفی صاحبان نقدینگی و کاهندگی شاخص‌های خود مواجه می‌شود. حضور صنایع گوناگون و متنوع در بازار سرمایه ایران باعث شده جایگاه ویژه‌ای برای این آئینه شفاف اقتصادی کشور در محافل کارشناسی و علمی در نظر گرفته شود. در نظر گرفتن چنین نقشی برای بورس به عنوان شاخص‌ترین نماد بازار سرمایه، باعث شده اغلب کارشناسان تحقق کامل شعار تولید ملی، حمایت از کار و سرمایه ایرانی را مساوی با ارتقای جایگاه بازار سرمایه و رشد توسعه همه‌جانبه آن در سال جاری معرفی کنند. در این زمینه حضور مجموعه‌ای از صنایع تولید محور، کار محور و سرمایه محور در بورس و تعامل دو بخش خصوصی و دولتی باعث می‌شود برای تحقق پیام نوروزی رهبری در سال جدید از هم اکنون نیاز به اندیشیدن تدابیر ویژه‌ای باشد. یحیی آل اسحاق، رییس اتاق بازرگانی و صنایع و معادن تهران ضمن تبیین اهمیت جایگاه بازار سرمایه در اقتصاد، خاطرنشان می‌کند: امروزه توسعه اقتصادی کشورها بدون در نظر گرفتن نقش بورس و بازار سهام در این فرآیند امکان پذیر نیست. بر این اساس چنانچه عزم ملی برای تحقق آرمان‌های اقتصادی از جمله حمایت از تولید، کار و سرمایه ایرانی جزم شده باشد، نخست باید جایگاه بورس در ایفای نقش خود برای تسهیل و دستیابی هر چه بهتر به این اهداف مشخص و دورنمای روشن و قابل اتکایی را برای آن ترسیم کرد.

اول اعتمادسازی، دوم سرمایه‌گذاری

وی افزایش ضریب اعتمادپذیری فعالان بخش خصوصی اقتصاد برای حضور در بورس را شرط اصلی برای پر رنگ‌تر نمودن جایگاه بازار سرمایه در کشور اعلام کرد و گفت: گرچه ترجمان این اعتماد سازی و این که گفته شود «مردم در حال حاضر به بورس اعتماد دارند» چه معنایی می‌تواند داشته باشد، نیازمند یکسری مباحث حرفه‌ای و مفصلی است، اما می‌توان برخی تصمیم‌هایی که بر این اعتمادسازی ضربه وارد می‌کنند را شناسایی نمود.

فعالان مناطق آزاد و محروم، مکلف به ارایه صورت حساب ۳ ماهه

حسین وکیلی در مورد مقررات ماده ۱۶۹ مکرر قانون مالیات‌های مستقیم گفت: همه فعالان اقتصادی در این ماده ملزم به ارایه صورتحساب برای فروش کالا به خریداران و نیز درج شماره اقتصادی و یا شناسه ملی برای اشخاص حقوقی یا شماره ملی برای اشخاص حقیقی هستند. معاون سازمان امور مالیاتی کشور افزود: فعالان اقتصادی ملزم هستند هر ۳ ماه یکبار خلاصه معاملات را طبق جداول و فهرستی که در پیوست دستورالعمل ماده ۱۶۹ مکرر آمده را به سازمان امور مالیاتی ارسال کنند و این مقررات شامل فعالان اقتصادی اعم از اشخاص حقوقی و اشخاص حقیقی موضوع بندهای بند الف و ب ماده ۹۵ قانون مالیات مستقیم بوده و حتی شامل کسانی که در مناطق آزاد اقتصادی و یا ویژه و فعالان مناطق محروم که دارای معافیت هستند، نیز می‌شود. وکیلی تأکید کرد: اگر یک فعال اقتصادی مشمول معافیت مالیاتی در مناطق آزاد یا ویژه است، این معافیت ربطی به ماده ۱۶۹ مکرر ندارد و حتی اگر آن‌ها معافیت بگیرند، باید ماده ۱۶۹ مکرر را رعایت کنند و گرنه مشمول جریمه می‌شوند.

برنامه استراتژیک تولید ملی تدوین می‌شود

«سیدمجید هدایت» عنوان کرد: ایدرو یکی از دستگاه‌های مخاطب نامگذاری امسال است و به عنوان یکی از بازوهای وزارت صنعت، معدن و تجارت در تلاش است با برنامه‌ریزی‌های مورد نیاز اهداف سال تولید ملی را محقق کند. وی تأکید کرد: نامگذاری امسال از سوی رهبر معظم انقلاب اسلامی وظایف دستگاه‌های متولی تولید و توسعه سرمایه گذاری را دو چندان می‌کند. معاون وزیر صنعت، معدن و تجارت هم‌چنین گفت: در سال تولید ملی باید راهبرد و برنامه خاص و متناسبی در هم افزایی همه دستگاه‌های متولی تدوین شود. وی با بیان این که حمایت از تولید داخلی، کار و سرمایه ایرانی نیازمند تلاشی مضاعف و جهادگونه است، افزود: حمایت از تولید ملی نه تنها یک موضوع مؤثر در علم و فن‌آوری است بلکه زیربنای پیشرفت در کشور تلقی می‌شود. رییس سازمان گسترش و نوسازی صنایع ایران (ایدرو) هم‌چنین گفت: مدیریت واردات، توسعه صادرات و ارایه برنامه هدفمند واردات به منظور کاهش اتکا به کالاهای خارجی یکی از مواردی است که در تقویت تولید ملی تأثیر بسیاری دارد.

افزایش قیمت‌ها منطقی و قانونی است

«سیدجواد تقوی» گفت: گرانی پدیده‌ای است که بعضاً اجتناب ناپذیر است، اما در مورد گران‌فروشی براساس قوانین با هرگونه فرصت‌طلبی برخورد می‌شود. وی با تصریح براین که مؤلفه‌های مختلفی در گرانی تأثیرگذار هستند، افزود: سعی می‌کنیم آن‌ها را در شرایط بازار به خوبی رصد کرده و بازرسان به‌عنوان حس‌گرها، سریعاً مسایل را ثبت کرده و به مسؤولان بالادستی انتقال می‌دهند و در واقع مجموعه دولت در تکاپوی کنترل قیمت‌ها است. معاون سازمان حمایت مصرف‌کنندگان و تولیدکنندگان در بخش دیگری از سخنان خود گفت: این نکته را باید مورد توجه قرار دهیم که همزمان با موارد گران‌فروشی، برخی افزایش قیمت‌ها منطقی و قانونی است. وی در باره افزایش منطقی قیمت‌ها نیز توضیح داد: در حوزه اقتصادی کشور به‌ویژه قیمت‌های جهانی، تأمین مواد اولیه، دستمزدها و هزینه‌های انرژی، دستمزد، بیمه، مالیات از جمله موارد تأثیرگذار در قیمت تمام شده هستند.

رییس کمیسیون ویژه اصل ۴۴ قانون اساسی

دادرسی تخلفات وزارتخانه‌ها درباره خصوصی‌سازی

رییس کمیسیون ویژه اصل ۴۴ قانون اساسی مجلس شورای اسلامی از تدوین گزارش عملکرد دستگاه‌های اجرایی در اجرای اصل ۴۴ قانون اساسی وبررسی تخلفات و کم کاری‌های وزارتخانه‌ها در اجرای این قانون برای تصویب در مجلس و ارسال به قوه قضاییه خبر داد.

حمیدرضا فولادگر از آماده شدن گزارش کمیسیون ویژه اصل ۴۴ قانون اساسی از عملکرد دستگاه‌های اجرایی در اجرای سیاست‌های کلی اصل ۴۴ قانون اساسی بر اساس تبصره ۶ ماده ۳۳ آیین‌نامه داخلی خبر داد. پیش از این نیز ۴ گزارش از کمیسیون اصل ۴۴ پیرامون عملکرد وزارتخانه‌های مختلف در اجرای اصل ۴۴ قانون اساسی برای خصوصی‌سازی بر اساس تبصره ذیل بند ۶ ماده ۳۳ آیین‌نامه داخلی مجلس شورای اسلامی در صحن علنی مجلس قرائت شده بود و در همین رابطه پیشنهادات کمیسیون برای اجرای دقیق این قانون در صحن علنی مجلس به تصویب رسیده بود. بر اساس ماده ۳۳ آیین‌نامه داخلی مجلس شورای اسلامی کمیسیون‌های مجلس می‌توانند گزارش موردی و سالانه‌ای را درخصوص امور اجرایی دستگاه‌ها و نحوه اجرای قوانین به‌خصوص قانون برنامه توسعه و بودجه سالانه و ارایه نکات مثبت، منفی و پیشنهاد نحوه اصلاح آن جهت قرائت به صحن علنی مجلس ارایه کنند. نماینده مردم اصفهان در مجلس شورای اسلامی با بیان این که در ۴ گزارش قبلی کمیسیون اصل ۴۴ در ۳ سال اخیر علاوه بر تخلفات وزارتخانه‌ها، پیشنهاداتی نیز به دستگاه‌های اجرایی برای اجرای کامل و دقیق خصوصی‌سازی ارایه شده بود، گفت: در گزارش جدید کمیسیون آخرین اقدامات وزارتخانه‌ها در اجرای اصل ۴۴ قانون اساسی و اجرای یا عدم‌اجرای پیشنهادات قبلی کمیسیون که به تصویب صحن علنی مجلس رسیده بود، بررسی شده است. وی افزود: این گزارش بر اساس ماده ۳۳ آیین‌نامه آماده شده اما موارد تخلف آن براساس ماده ۲۳۳ رأی‌گیری شده و به قوه قضاییه ارسال می‌شود. وی تأکید کرد: تخلفاتی که در گزارش‌های قبلی به آن تأکید شده و هم‌چنان اصلاح نشده است و کم کاری‌ها و تخلفات جدید وزارتخانه‌ها در اجرای اصل ۴۴ قانون اساسی در گزارش جدید بر اساس ماده ۲۳۳ آیین‌نامه داخلی مجلس شورای اسلامی برای ارسال به قوه قضاییه آماده شده است. رییس کمیسیون اصل ۴۴ قانون اساسی در پایان از ارسال این گزارش به هیأت رییسه مجلس برای رأی گیری در صحن مجلس ظرف هفته جاری خبر داد. رییس کمیسیون ویژه اصل ۴۴ اواسط سال گذشته از واگذاری ۸۵ هزار میلیارد تومانی بنگاه‌های دولتی به بخش خصوصی خبر داد و با بیان این که بیشترین سهم واگذاری‌ها متعلق به وزارت نفت است سال ۸۷ را به عنوان سال رکوردشکنی واگذاری شرکت‌های دولتی اعلام کرد. کمیسیون ویژه از ابتدای سال ۸۸ برای پیگیری و نظارت بر اجرای قانون اصل ۴۴ تشکیل شده است، تا امروز ۴ گزارش کلی به مجلس ارایه کرده است. اولین گزارش ارایه شده از سوی این کمیسیون را مربوط به مرور عملکرد دستگاه‌های دولتی در اجرای قانون خصوصی‌سازی تا آبان ۸۷ است در این گزارش عملکرد وزارت صنایع، وزارت نفت، وزارت نیرو و وزارت ارتباطات و فن‌آوری اطلاعات جمع‌آوری و به نمایندگان مجلس عرضه شد. دومین گزارش کمیسیون اصل ۴۴ را در مهر ۸۹ در صحن علنی مجلس قرائت شد که مربوط به سهام عدالت بود در این گزارش با استفاده از ظرفیت ماده ۳۳ آیین‌نامه داخلی مجلس گزارشی از مشکلات سهام عدالت تهیه و به رأی نمایندگان گذاشته شد. سومین گزارش کمیسیون اصل ۴۴ را مربوط به رفع موانع خصوصی‌سازی بود که در آن مشکلات و موانع خصوصی‌سازی در کشور بررسی شد و ۱۲ پیشنهاد به نمایندگان مجلس ارایه شد که این پیشنهادها اوایل اسفندماه سال گذشته به رأی گذاشته شد و ۱۱ مورد آن به تصویب رسید. چهارمین گزارش بررسی عملکرد اجرای سیاست‌های کلی اصل ۴۴ قانون اساسی در سال ۸۹ و ۳ ماهه اول سال ۹۰ که از سوی کمیسیون ویژه نظارت و پیگیری اجرای اصل ۴۴ قانون اساسی تهیه شده بود دی سال ۹۰ در صحن علنی مجلس قرائت شد. در این گزارش به واگذاری‌ها در وزارتخانه‌های نیرو، بازرگانی، جهاد کشاورزی، راه و ترابری، صنایع و معادن، نفت، تعاون، ارتباطات و فن‌آوری اطلاعات اشاره شده بود. در این گزارش آمده است بررسی‌ها نشان می‌دهد نه تنها در قانون بودجه ۸۹ اهداف ۸ گانه قانون اجرای سیاست‌های کلی اصل ۴۴ منظور نشده و در تبیین آن دقت لازم به عمل نیامده، بلکه فرآیند جذب، تخصیص و مصرف این وجوه نیز انحراف داشته و یا در مواردی تحقق نیافته است.

تخلفات جدید وزارتخانه‌ها در اجرای اصل ٤٤ قانون اساسی در گزارش جدید براساس ماده ۲۳۳ آیین‌نامه داخلی مجلس شورای اسلامی برای ارسال به قوه قضاییه آماده شده است

معاون وزیر نیرو

اجرای فاز اول پرداخت مطالبات پیمانکاران آبی

معاون وزیر نیرو در امور آب و آبفا با اعلام این که برای کاهش تلفات آب برنامه‌ریزی شده است، از پرداخت ۵۰۰ میلیارد تومان در فاز اول تسویه مطالبات پیمانکاران آبی خبر داد. محمدرضا عطارزاده در خصوص آخرین اقدامات صورت گرفته برای کاهش تلفات آب از طریق شبکه‌های انتقال، گفت: در این زمینه تلاش‌های فراوانی صورت گرفت، اما راضی کننده نیست. معاون وزیر نیرو در امور آب و آبفا با تأکید بر این که لازم است تا مجموعه برنامه‌ها و اقدامات این بخش سرعت بگیرد، اظهار داشت: برنامه‌ریزی شده است تا میزان تلفات آب از سقف ۵ درصد به یک تا ۲ درصد در سال جاری برسد. عطارزاده در ارتباط با میزان بهره‌وری در بخش آب، افزود: با کاهش مصرف به دنبال ایجاد بهره‌وری در منابع آبی کشور هستیم که در حال حاضر حدود ۶ درصد است. این مقام مسؤول در وزارت نیرو، با اشاره به این که ارزش ذاتی آب موضوعی است که باید مورد توجه قرار گیرد، گفت: موضوع آب چیزی نیست که در دنیا بتوان به راحتی جایگزینی برای آن پیدا کرد. در کنار آن نیز بحث ارزش ریالی آن نیز قابل محاسبه است. معاون وزیر نیرو در امور آب و آبفا هم‌چنین از پرداخت یک سوم مطالبات وزارت نیرو در بخش آب در قالب فاز اول تسویه بدهی‌ها به پیمانکاران خبر داد و افزود: این مبلغ به میزان حدود ۵۰۰ میلیارد تومان بوده است. وی اظهار امیدواری کرد که وزارت نیرو بتواند از طریق استفاده از اعتبارات جاری مطالبات پیمانکاران حوزه آب تأمین و پرداخت شود. عطارزاده از استفاده از منابع فروش و واگذاری اموال مازاد وزارت نیرو به عنوان یک راهکار دیگر در این بخش یاد کرد و اظهار داشت: از این طریق علاوه بر پرداخت مطالبات پیمانکاران، می‌توانیم تعهدات آینده وزارت نیرو را در بخش آب تضمین و پشتیبانی کنیم.

متأهل‌ها بیشتر از مجردها به خرید کالاهای ایرانی گرایش دارند!

مرکز تحقیقات رسانه ملی نتایج یک نظرسنجی درباره گرایش مردم به خرید کالاهای ایرانی و خارجی را منتشر کرد. قائم‌مقام و معاون مرکز تحقیقات سازمان صدا و سیما در مراسمی در تشریح ویژگی‌ها و نتایج این نظرسنجی‌ها گفت: این نظرسنجی در تهران و ۲۷ مرکز استان در بهمن سال گذشته با روش پیمایشی انجام شده است. اسماعیل سعدی‌پور افزود: هدف از این نظرسنجی بررسی گرایش و سنجش اعتماد به تبلیغات و ضمانت‌ها و هم‌چنین سنجش نگرش مردم به کالاهای ایرانی و خارجی بوده است. وی اضافه کرد: جامعه آماری این نظرسنجی افراد بالای ۱۸ سال است، که حدود ۷۰ درصد متأهل و حدود ۲۹ درصد مجرد بوده‌اند. قائم‌مقام و معاون مرکز تحقیقات رسانه ملی گفت: متوسط تحصیلات جامعه آماری این نظرسنجی ۱۰ سال و ۴ ماه و متوسط درآمد آنان زیر یک میلیون و ۲۰۰ هزار تومان بوده است. شرکت کنندگان این نظرسنجی در پاسخ به پرسش «به چه دلیل کالاهای ایرانی را ترجیح می‌دهید؟»، کیفیت، ارزانی قیمت، ساخت ایران، خدمات پس از فروش، کمک به تولید داخلی، استاندارد بودن کالای ساخت داخل، حمایت از تولیدکنندگان داخلی، در دسترس بودن و علاقه به کشور را از دلایل خود مطرح کرده‌اند. شهرهای بیرجند، سمنان و بجنورد بیشترین گرایش به کالاهای ایرانی و شهرهای اهواز، سنندج و بندرعباس کمترین گرایش به کالاهای ایرانی را داشته‌اند. این گرایش ناشی از تبلیغات و در دسترس بودن کالاهای خارجی در شهرهای مرزی کشور است. این نظرسنجی نشان می‌دهد گرایش به خرید کالاهای ایرانی در بین متأهلان بیشتر از مجردهاست.

کوتاه جهت اطلاع

دستور ویژه اشتغالی به بانک‌ها

با این که هنوز جزییات عملکرد ۳۱ استان از بسته ۲/۵ میلیونی اشتغال سال ۹۰، وضعیت تسهیلات‌دهی شبکه بانکی و گزارش جمع‌بندی آن ارایه نشده است، دولت در نظر دارد تا ۲/۵ میلیون فرصت جدید شغلی دیگر در سال ۹۱ را برنامه‌ریزی کند. برنامه ایجاد ۲ میلیون و ۵۰۰ هزار فرصت جدید شغلی به عنوان بالاترین رکورد ایجاد اشتغال؛ طرحی بوده است که در سال ۹۰ از سوی دولت برای اجرا به استان‌ها ابلاغ شده بود. علاوه بر این، سهمی نیز از بسته اشتغالی ۲/۵ میلیون نفری برای استان‌ها در نظر گرفته شده بود و به مدیران استانی نیز ابلاغ شد. در این بخش، علاوه بر این که استانداران در نشست‌ها و جلسات مختلف شورای عالی اشتغال در سال ۹۰ حضور یافته و برای تحقق سهم استان خود از پروژه ۲/۵ میلیون نفری توجیه شدند، برای بانک‌ها نیز نقشی بسیار مهم در نظر گرفته شد.

تدوین نقش ویژه برای استان‌ها

به عبارتی بانک‌ها نیز موظف بودند در نشست‌ها و جلسات مختلف شورای عالی اشتغال که به ریاست رییس‌جمهور و یا معاون اول وی تشکیل می‌شدند حضور یافته و برنامه‌های خود را برای تحقق هدف دولت در ایجاد فرصت‌های جدید شغلی ارایه کنند. همراهی و یا عدم‌موفقیت بانک‌ها در تأمین منابع مالی مورد نیاز اجرای پروژه اشتغالی دولت می‌توانست ضربات جبران‌ناپذیری به طرح بزند و به عبارت دیگر باعث شود تا دولت نتواند هدف ایجاد ۲ میلیون و ۵۰۰ هزار فرصت جدید شغلی را قطعی کند. هرچند هنوز هیچ‌گونه گزارش و یا مستنداتی از سوی دولت در زمینه عملکرد سال ۹۰ استان‌ها و بانک‌ها برای تحقق فرصت‌های شغلی ارایه نشده است، اما در مقاطعی از سال گذشته برخی انتقادها و گلایه‌مندی‌ها نیز از وضعیت تسهیلات دهی بانک‌ها صورت گرفت.

تشکیل کارگروه ویژه کشاورزی

عباس رجایی در پاسخ به این که برای تحقق شعار تولید ملی و حمایت از کار و سرمایه ایرانی در بخش کشاورزی چه باید کرد؟ گفت: یکی از موضوعات اساسی که در حوزه اقتصاد کشور باید توجه شود تحریم‌هایی است که دشمنان تدارک دیده‌اند و روز به روز به خیال خودشان حلقه‌ها را تنگ‌تر می‌کنند که باید این تهدیدها به فرصت تبدیل شود.

نیازی به برخی محصولات وارداتی نیست

رییس کمیسیون کشاورزی مجلس افزود: مفاهیم اقتصادی باید تعریف دوباره شود، درست است که در تعاملات جهانی امروز مجبوریم برخی محصولات را وارد کنیم اما وقتی به محصولاتی که از گمرک ترخیص می‌شود توجه می‌کنیم می‌بینیم که می‌توان خیلی از این‌ها را یا استفاده نکرد و یا از محصولات جایگزین تولید داخل استفاده کرد.

استفاده از خدمات فنی و مهندسی داخل به جای خارج

رجایی افزود: هم‌چنین به جای بسیاری از خدمات فنی و مهندسی که از کشورهای دیگر وارد می‌شود از توانمندی‌های داخل استفاده کرد اگرچه قانونی هم در این زمینه وجود دارد اما همواره این قانون دور زده شده است و استفاده از خدمات فنی و مهندسی داخل جایگاه مناسبی پیدا نکرده است.

تعیین کارگروه کشاورزی

رجایی هم‌چنین از تعیین کارگروهی برای کار در بخش کشاورزی خبر داد و گفت: اگرچه اصل این موضوع مقدس است اما این نگرانی نیز وجود دارد که بحث‌های به گونه‌ای پیش برود که اصل موضوع به حاشیه رود اما نظر ما این است که همان برنامه‌های تعیین شده اجرایی شود که بدون شک برنامه‌های بخش کشاورزی نیز محقق خواهد شد.

مجتبی قدیری
mojtaba2452@gmail.com

شفاف‌سازی مناقصات؛
نیاز اساسی حمایت از سرمایه و کار ایرانی

خبر

۱۹ انتظار فعالان اقتصادی از قوای ۳ گانه در سال «تولید ملی»

اتاق بازرگانی ایرانی در خصوص نامگذاری سال جاری به «تولید ملی، حمایت از کار و سرمایه ایرانی» بیانیه‌ای صادر کرده است. به گزارش «مناقصه‌مزایده» در بیانیه اتاق بازرگانی و صنایع و معادن ایران آمده است: مقام معظم رهبری سال ۱۳۹۱ را با دوراندیشی، «تولیدملی، حمایت از کار و سرمایه ایرانی» نامگذاری کردند. این نام‌گذاری، می‌تواند طلیعه‌ای بر بسیج توجه ملی به اهمیت و جایگاه تولید ملی در اقتصاد کشور و در فضای تهدیدهای به وجود آمده از محدودیت‌ها و تحریم‌های اقتصادی بوده، فرصت‌هایی را برای تقویت تولید و حمایت از کار و سرمایه ملی بوجود آورد. اتاق ایران به عنوان نماینده بخش خصوصی کشور از مزین کردن امسال به نام پرارزش و معنای تولید ملی، حمایت از کار و سرمایه ایرانی قدردانی و استقبال کرده، اعلام می‌کند از تمام ظرفیت‌های خود و مدیران از کارآفرینان بخش خصوصی کشور در تحقق عملی این نام استفاده خواهد کرد. بدون تردید، پیش‌نیاز تحقق این مهم، هم‌دلی، هم‌فکری و همکاری همگانی است. همه تفکرات، جناح‌ها، گروه‌ها و اقشار در کنار کلیه ارکان نظام، دست در دست بخش‌های خصوصی و تعاونی کشور، لازم است با عبور از اختلافات، عزم ملی را برای تقویت تولید ملی جزم کنند و صد البته فرصت‌های حرکت و عمل واقعی و مفید را فدای تبلیغ و شعار نکنند. هیأت نمایندگان اتاق بازرگانی، صنایع، معادن و کشاورزی ایران، تحقق حمایت از تولید ملی، کار و سرمایه ایرانی را نیازمند تمهیداتی می‌داند که اهم آن‌ها را به شرح زیر اعلام می‌نماید:

۱-از قوای ۳گانه، سازمان‌ها و نهادها استدعا دارد

■ در پالایش فرهنگ عمومی در جهت تکریم سرمایه‌دار و کارآفرین و ارزش دانستن سرمایه، اهتمام ورزند؛ نقش محوری رسانه‌ها خصوصاً رسانه ملی در تبیین این مهم، بسیار حایز اهمیت است.

■ «تولید-محوری»، شاخص کلیه سیاست‌ها، برنامه‌ها، تصمیمات و اقدامات در تمامی حوزه‌ها اعم از پولی، مالی، ارزی، مالیاتی و تجاری، قرار می‌گیرد.

■ از همه ظرفیت‌های تشکل‌های اقتصادی و اتاق‌های بازرگانی، صنایع، معادن و کشاورزی کشور بهره‌گیری نمایند.

■ صیانت از صندوق توسعه ملی و رعایت دقیق الزامات قانونی برنامه پنجم در راستای حمایت از تولید ملی و بخش خصوصی مورد توجه ویژه قرار گیرد.

■ به بهبود محیط کسب و کار کشور و اجرای کامل، سریع و صحیح قانون «بهبود مستمر محیط کسب و کار» توجه شایسته، مبذول کنند.

■ از ظرفیت‌های شورای گفت‌وگوی دولت و بخش خصوصی به عنوان نهادی قانونی و فرابخشی استفاده گردد.

۲-از دولت محترم انتظار دارد

■ بازنگری جدی در نحوه اجرای قانون هدفمندسازی یارانه‌ها و احقاق حقوق مترتب بر تولید در مرحله اول را مقدم بر اجرای مرحله دوم آن قرار دهند، ضمن این که در صورت اصرار به اجرای مرحله دوم در چنین شرایطی، حتماً لازم و ضروری است که توجه به تولیدف مقدم بر بخش‌های دیگر باشد.

■ به عنوان بزرگ‌ترین کارفرمای اقتصادی کشور، الگوی انصاف، عدالت و اعتمادسازی در تعاملات اقتصادی خود باشند، پرداخت بدهی‌های معوق دولت به پیمانکاران و وظیفه‌مند نمودن همه دستگاه‌های دولتی، سازمان‌ها و نهادهای عمومی به پای‌بندی و عمل به نگام به تعهد مالی و حقوقی خود در قبال پیمانکاران داخلی، ضرورت جدی این رویکرد است.

■ پای‌بندی به قوانین و مقررات و اجرای کامل، دقیق و به دور از تفاسیر شخصی و سلیقه‌ای آن‌ها که موجب ایجاد جو اعتماد، اطمینان و تقویت شفافیت و پیش‌بینی پذیری در فضای اقتصاد کشور می‌گردد را سرلوحه فرهنگ اداره کشور قرار دهد.

■ قوانین و سیاست‌های بانکی، پولی و اعتباری کشور را در جهت حمایت از تولید در اسرع وقت، اصلاح نمایند، به نحوی که تأمین مالی تولید در اولویت قرار گیرد. همگام با قوه قضاییه در تقویت امنیت سرمایه‌گذاران و فعالان اقتصادی و صیانت از حیثیت اجتماعی آنان بکوشند و در مواردی که بنا به مصالح عمومی، زبان یا عدم‌النفعی را متوجه سرمایه‌گذار می‌نمایند به جبران فوری آن اقدام نمایند.

■ مراقبت ویژه نماینده تا توجه به تولید ملی به عدول از آزادسازی اصولی اقتصاد کشور و بازگشت به سیاست‌های حمایت گرایانه مقطعی و بدون منطق و اساس علمی، بدل نگردد، توجه به مزیت‌های نسبی اقتصاد کشور، پرهیز از ایجاد رانت به جای ایجاد بستر و جلوگیری از هدررفت سرمایه‌های ملی به جهت موازی کاری‌ها و نبود استراتژی جامع صنعتی، پایه و اساس حمایت از کار و سرمایه ایرانی قرار گیرد.

■ در فضای محدودیت‌های اعمال شده، حفظ و توسعه روابط اقتصادی بین‌المللی - خصوصا با همسایگان - و رویکرد دیپلماتیک مدبرانه و اصولی در مدیریت و برون رفت هر چه زودتر از تحریم‌های اقتصادی در اولویت قرار گیرد.

■ سرمایه ایرانی، منحصر به سرمایه‌های مادی نیست، با توجه جدی به نیازهای نخبگان، دانش‌آموختگان، مدیران و کارآفرینان از گوشه‌نشینی، مهاجرت و غفلت همه‌جانبه از ایشان جلوگیری نمایند.

۳-از مجلس محترم انتظار دارد

■ امسال را سال وضع قوانین تسهیل گر و لغو یا اصلاح قوانین و مقررات نامساعد با محیط مناسب کسب و کار قرار دهند.

■ در بعد نظارتی، پایش گر منظم و جدی اجرای کامل و صحیح قوانین حوزه تولید و کسب و کار باشند.

■ در بررسی لایحه بودجه سالی جاری کشور، توجه به بخش تولید - خصوصاً در حقوق مترتب به تولید در اجرای قانون هدفمندسازی یارانه‌ها- را مد نظر داشته باشند.

■ براساس تکالیف قانون برنامه پنجم توسعه، قوانین کار و تأمین اجتماعی را با همکاری دولت محترم و مشورت تشکل‌های بخش کارفرمایی و کارگری اصلاح نمایند و در اصلاح این قوانین، مصالح ملی را مرجع بر منافع کارفرما و کارگر قرار دهند.

۴-از قوه محترم قضاییه انتظار دارد

■ با تدوین لوایح و اتخاذ سیاست‌های مناسب، نسبت به ارتقای امنیت قضایی سرمایه‌گذاران اقدام نمایند.

■ تدبیر نمایند که عوارض و پیامدهای منفی تخلف عده‌ای معدود در فعالیت‌های اقتصادی، موجب ایجاد تضییقات برای اکثریت سالم و پاک‌دست فعالان اقتصادی نگردد.

هیأت نمایندگان اتاق بازرگانی، صنایع، معادن و کشاورزی ایران

مستثنی شدن قراردادهای حجمی دستگاه‌های اجرایی از مصوبه دولت

دبیرکل کانون شرکت‌های خدماتی گفت: براساس نظر معاونت حقوقی دولت قراردادهای حجمی، مشمول مصوبه لغو قراردادهای پیمانکاری دستگاه‌های اجرایی نمی‌شود. داود جوانی در گفت‌وگو با فارس با اشاره به مصوبه هیأت وزیران در بهمن سال گذشته درخصوص قراردادهای حجمی شرکت‌های پیمانکاری اظهارداشت: براساس این مصوبه باید قرارداد دستگاه‌های اجرایی به منظور تأمین نیروی انسانی لغو شود که این مصوبه دارای ابهاماتی بود. وی ادامه داد: بر این اساس قرارداد کارهای حجمی به بهانه این که ظاهر این امور حجمی بوده اما در باطن به منظور تأمین نیروی انسانی است لغو شد. وی تصریح کرد: حتی این مصوبه با مصوبات گذشته هیأت وزیران نیز مغایرت داشت که با این وجود کانون در مکاتباتی با ریاست جمهوری و دیوان عدالت اداری خواستار رسیدگی به این موضوع شد.

کامل شدن پروژه فاضلاب تهران نیازمند اختصاص بودجه فوق‌العاده است

نماینده مردم تهران در مجلس شورای اسلامی گفت: برای کامل شدن پروژه فاضلاب تهران در چهار سال آینده نیازمند اختصاص یک بودجه فوق‌العاده به این پروژه بزرگ هستیم. به گزارش فارس، اسدا... بادامچیان افزود: در آغاز مجلس هشتم یکی از کارهای اصلی نمایندگان تهران در مجلس شورای اسلامی این بود که با دعوت از استاندار تهران و مسؤولان مختلف مسایل اصلی تهران را در ۱۲ مورد مطرح و بررسی کرد. وی اضافه کرد: یکی از موارد ۱۲گانه مطرح شده در جلسات مسأله آب و فاضلاب تهران بود که باعث شد با پیگیری‌های صورت گرفته مسأله فاضلاب اسلامشهر، چهاردانگه و بومهن حل شود. بادامچیان خاطرنشان کرد: بازدید نمایندگان مجلس تهران از تصفیه‌خانه جنوب تهران به این دلیل بود که ببینیم در طول ۴ سال گذشته خدماتی که ارایه شده و قول داده شده چقدر پیشرفت داشته است.

نایب رییس کمیسیون عمران مجلس

دولت توان اتمام پروژه‌های نیمه کاره را ندارد

محمدرضا ملکشاهی‌راد نماینده خرم‌آباد و نایب رییس کمیسیون عمران مجلس هشتم شورای اسلامی در گفت‌وگو با خانه ملت، به تشریح دیدگاه‌های خود در مورد نامگذاری سال ۱۳۹۱ و زمینه‌های تحقق آن پرداخت.

رهبر معظم انقلاب در نخستین دقایق آغاز سال ۹۱، شعار امسال را تولید ملی، حمایت از کار و سرمایه ایرانی اعلام فرمودند. به‌نظر شما وظایف مسؤولان و مردم برای تحقق این شعار چیست؟

قطعاً فرمایشات مقام معظم رهبری در تحول تولید در کشور راهگشا خواهد بود. شروط لازم برای تحول اساسی در تولید، تکیه بر منابع داخلی و تولید داخلی است در نتیجه باید شرایط به‌گونه‌ای فراهم گردد تا از سرمایه‌گذاران حمایت جدی شود. در عین حال بخشی از قانون هدفمند کردن یارانه‌ها در حمایت از تولید است و دولت را موظف می‌کند وجوه حاصله از آزادسازی قیمت‌ها را در بخش تولید برای افزایش بهره‌وری به‌کار ببرد در حالی که با گذشت بیش از ۱۵ ماه از اجرای این قانون، چندان از سوی دولت جدی گرفته نشده است. یکی از مهم‌ترین نکاتی که برای تحقق شعار امسال باید به‌کار بست، آسیب‌شناسی دقیق در بخش تولید است بدان معنی که تولیدکنندگان چه در حوزه صنعت و چه در حوزه کشاورزی با چه تنگناهایی مواجهند؛ این تنگناها باید شناسایی و سپس رفع شود. در حال حاضر بسیاری از تولیدکنندگان نیاز به کمک در رابطه با مواد اولیه و چرخش تولید دارند. مدیریت‌ها در حوزه‌های مختلف که مرتبط با این امور هستند باید تسهیلاتی فراهم کنند که این کمک‌ها در اختیار تولیدکنندگان قرار گیرد. قوانین نیز باید در این زمینه در حمایت بخش تولید وضع شوند. مجلس باید قوانینی وضع کند تا تسهیلات بهتری به تولیدکنندگان برسد. در عین حال در حوزه نظارت نیز باید بر کیفیت تولید داخلی نظارت بیشتری شود. باید سازوکارهای مناسبی فراهم آید تا کیفیت تولیدات داخلی را ارتقا دهیم تا تولیدات داخلی توان رقابت با تولیدات خارجی را داشته باشند. هر زمان که کیفیت تولیدات داخلی بالا رود مورد استقبال مردم قرار می‌گیرد. مردم باید به کالای ایرانی اعتماد داشته باشند و به خرید و مصرف آن‌ها رغبت بیشتری نشان دهند. به‌طور کلی برای تحقق شعاری که مقام معظم رهبری امسال تعیین فرمودند نیاز به یک عزم ملی داریم و این عزم ملی باید از سوی همه حوزه‌ها و بخش‌ها و آحاد جامعه جدی گرفته شود. هم دولتی‌ها باید با عزمی جدی به حمایت از عرصه تولید بپردازند و هم مردم باید به اشکال گوناگون ایمان داشته باشند که باید تولیدات داخلیمان با کیفیت شود و مورد مصرف داخلی واقع شود. باید کیفیت کالای ایرانی ارتقا یابد تا توان رقابت با تولیدات خارجی را داشته باشد.

در بخش کشاورزی چگونه باید از بخش تولید حمایت شود؟

تنگناهای بخش کشاورزی بسیار بیشتر است که اگر دولت به این بخش کمک نکند، قطع و یقین کیفیت تولیدات کشاورزی پایین می‌آید. بنابراین چه دولت و چه مجلس باید شرایطی ایجاد کنند که سرمایه در گردش در اختیار بخش کشاورزی قرار گیرد و موانع سر راه تولیدکنندگان بخش کشاورزی و کشاورزان برداشته شود. رییس‌جمهور در پیام نوروزی خود از اجرای طرح مهر ماندگار برای سال ۹۱ خبر داد که در آن طرح‌های نیمه کاره دولت‌های نهم و دهم تا آخر امسال به‌بهره‌برداری کامل می‌رسد.

در حوزه انتخابیه شما یعنی خرم آباد چه طرح‌هایی هنوز نیمه‌تمام مانده و در انتظار تکمیل یا حتی کلنگ‌زنی قرار دارد؟

این مطلب رییس‌جمهور اقدام بزرگی است و اگر دولت بتواند به تعهداتش در رابطه با اتمام پروژه‌های نیمه‌کاره عمل کند که خیلی خوب است. البته من فکر می‌کنم در گذشته آنقدر دولت پروژه‌های متعددی را جزو تعهدات خود قرار داده که عملا تحقق این وعده نیز غیرممکن خواهد بود. به‌عنوان مثال عرض می‌کنم که الان دولت فقط در حوزه راهسازی ۱۱۶ هزار میلیارد تومان تعهد دارد. یعنی این که پروژه‌هایش شروع شده و نیمه کاره مانده‌اند. این درصورتی است که امسال کل بودجه عمرانی کشور -اگر مورد تأیید مجلس قرار گیرد- ۳۸ هزار و ۵۰۰ میلیارد تومان است یعنی اگر کل اعتبارات عمرانی کشور فقط در حوزه راهسازی هزینه شود، و باقی پروژه‌های عمرانی دیگر از قبیل سدسازی و غیره تعطیل شوند، ۳ سال طول می‌کشد تا پروژه‌های نیمه‌تمام این حوزه به‌بهره‌برداری کامل برسد.

در خرم آباد چه طرح‌های نیمه تمامی دارید؟

این طور به شما بگویم که همه پروژه‌هایمان نیمه‌کاره است. در حوزه راهسازی، مسیرهایی که قرار بوده ۴ خطه شوند چندین سال است که نیمه‌تمام روی زمین مانده‌اند. راه‌آهن شروع شده و نیمه کاره است هرچه سد و سدسازی داریم همه نیمه‌تمام مانده؛ بیمارستان‌هایی داریم که چندین و چندسال است ساخت آن‌ها طول کشیده اما هنوز به بهره‌برداری نرسیده‌اند؛ مثل بیمارستان شهید رحیمی. از شروع ساخت دهکده‌المپیک خرم‌آباد ۸-۷ سال می‌گذرد ولی خبری از اتمام کار آن نیست. رییس‌جمهور صحبت‌های خوبی کرده‌اند ولی به شرطی که بتوانند آن‌ها را به مرحله اجرا درآورند. البته قطعاً باید آن‌ها را انجام دهند و دولت باید به تعهدات خودش عمل کند و توسعه عمرانی کشور را به‌خصوص در بخش‌های محروم مثل خرم‌آباد، تسریع کند.

شکایت ایران از یک شرکت نفتی «مان» آلمان به اتحادیه اروپا

شرکت ملی پالایش و پخش فرآورده‌های نفتی ایران به زودی از شرکت نفتی «مان» آلمان به دلیل عدم‌اجرای تعهدات قراردادی خود در طرح توسعه پالایشگاه نفت امام خمینی(ره) شازند به اتحادیه اروپا شکایت می‌کند. به گزارش مهر، همزمان با افزایش تحریم‌ها و عدم‌پای‌بندی شرکت‌های خارجی لیسانس و دانش فنی در طرح‌های پالایشگاهی ایران، رستم قاسمی وزیر نفت با صدور دستوری به علیرضا ضیغمی مدیرعامل شرکت ملی پالایش و پخش نفتی ایران خواستار توقف خرید خارجی لیسانس در طرح‌های پالایشگاهی شده است.

از سوی دیگر برای نخستین بار در طرح توسعه فاز دوم پالایشگاه نفت شازند لیسانس و دانش فنی ۳ واحد فرآیندی ایزومریزاسیون، تصفیه گاز مایع و گوگردزدایی فرآورده‌های نفتی با مشارکت متخصصان داخلی به طور کامل بومی سازی شده است. این دستور وزیر نفت در حالی صادر شده است که در ماه‌های اخیر راه‌اندازی واحدهای صاحب لیسانس پالایشگاه‌های شازند و تهران در غیاب شرکت‌های اروپایی انجام شده است و حتی شرکت ملی پالایش و پخش نفتی از این شرکت‌ها به دلیل عدم تعهد به قراردادها به مراجع بین‌المللی شکایت کرده است.

شرکت ملی پالایش و پخش فرآورده‌های نفتی سال گذشته خطاب به این شرکت‌های اروپایی اعلام کرده بود: این شرکت‌ها در آینده نقشی در بازار صنایع نفت و گاز ایران نخواهند داشت. علیرضا ضیغمی معاون وزیر نفت پیش‌تر در گفت‌وگو با مهر با اشاره به تأکید اخیر وزیر نفت مبنی بر بومی سازی تولید دانش فنی و لیسانس واحدهای پالایشگاهی، گفت: قرار است با بومی سازی این دانش فنی، خرید خارجی لیسانس واحدهای پالایشگاهی از خارج کشور متوقف شود.

خبر

واگذاری اجرای خط ۳ قطار شهری مشهد به یک کنسرسیوم ایرانی - خارجی

براساس لایحه دوفوریتی در یک صد و چهل و یکمین جلسه علنی سومین دوره شورای اسلامی شهر مشهد به تصویب رسید اجرای خط ۳ قطار شهری مشهد به یک کنسرسیوم ایرانی - خارجی واگذار شود. به گزارش «مناقصه‌مزایده» بر این اساس شهرداری مشهد باید ظرف مدت ۴ ماه قرارداد نهایی میان خود و این کنسرسیوم که شامل شرکت‌های «سرمایه‌گذاری رفاه» و «کیسون» است را برای اجرای خط ۳ قطار شهری به شورای اسلامی شهر ارایه نماید. سیدمحمد پژمان، شهردار مشهد اظهار داشت: در واگذاری اجرای خط ۳ به این کنسرسیوم تمام اقدامات و شرایط در اجرای مناقصه بین‌المللی خط ۲ لحاظ شده و هیچ نگرانی از این بابت وجود ندارد. محمد پژمان گفت: خط ۳ قطار شهری مشهد حدود ۲ هزار میلیارد تومان سرمایه‌گذاری نیاز دارد که این کنسرسیوم شرایط خوب و مناسبی برای اجرای این پروژه دارد. وی با اشاره به این که خوش‌بختانه وضعیت خط یک قطار شهری مناسب بوده است، گفت: اجرای خط ۲ نیز با جدیت دنبال می‌شود و سال گذشته حدود ۲۰۰ میلیارد تومان در حوزه ریلی شهر مشهد هزینه شد. او به دلایل توقف اجرای مناقصه خط ۳ قطار شهری در سال ۹۰ اشاره نمود و ابراز داشت: ما می‌خواستیم پشتیبانی از خط ۲ به مرحله قابل قبولی برسد که در حال حاضر پایداری و شرایط خوبی در خط ۲ داریم و بهترین زمان برای اجرای عملیات خط ۳ است.

طرح اخذ مدرک فنی کارگران ساختمانی بر زمین ماند

رییس سازمان نظام مهندسی کشور گفت: لزوم داشتن مدرک فنی برای کارگران ساختمانی هنوز در کشور نهادینه نشده است. سیدمهدی هاشمی رییس سازمان نظام مهندسی کشور در گفت‌وگو با موج، در خصوص لزوم اخذ مدرک فنی برای کارگران ساختمانی اظهار داشت: این نیز جزو مواردی است که قانون رعایت نشده و شاهد این هستیم که لزوم داشتن مدرک فنی برای کارگران ساختمانی هنوز در کشور نهادینه نشده است. وی افزود: دستگاه اجرایی در این زمینه وزارت مسکن و شهرسازی است که در این خصوص اهتمام لازم را انجام نداده است. هاشمی در پاسخ به این که نظارت سازمان نظام مهندسی در اجرایی کردن این طرح در چه جایگاهی قرار می‌گیرد، تصریح کرد: وقتی طرحی استاندارد نشود، مجری آن طبق استاندارد عمل نکند، نظارت نیز استاندارد نخواهد بود. به گزارش موج، به رغم تأکید گاه و بی گاه مسؤولان شهرسازی بر لزوم کسب مهارت و تخصص لازم برای کارگران شاغل در بخش‌های مختلف ساخت مسکن، شاهد این هستیم که کارگران ایرانی و غیرایرانی تنها با تجربه شخصی به کار زیر نظر پیمانکاران مشغولند و حتی کارگران جدید نیز تجربه لازم را در حین کار بر روی ساختمانی که محل زندگی یا کار یا تحصیل مردم خواهد شد کسب می‌کنند.

تکمیل ۵۲ طرح عمرانی وزارت راه با انتشار اوراق مشارکت

با تصویب دولت، ۱۹ میلیارد تومان اعتبار از محل واگذاری شرکت‌های دولتی بابت پرداخت مطالبات پیمانکاران وزارت بهداشت اختصاص یافت. به گزارش «مناقصه‌مزایده» هیأت وزیران به استناد اصل یکصد و سی و هشتم قانون اساسی تصویب کرد؛ مبلغ یکصد و نود میلیارد ریال از سهام قابل واگذاری متعلق به دولت و شرکت‌های دولتی یا منابع حاصل از آن و یا سایر اموال و دارایی‌ها موضوع بند (۳۳) ماده واحده قانون بودجه سال ۱۳۹۰ کل کشور با رعایت دستورالعمل موضوع بند یاد شده، توسط وزارت امور اقتصادی و دارایی (سازمان خصوصی سازی) بابت تأدیه مطالبات و تعهدات به پیمانکاران وزارت بهداشت، درمان و آموزش پزشکی و شرکت‌های تابعه با تأیید بالاترین مقام و ذیحساب دستگاه‌های اجرایی واگذار می‌شود.

بودجه کشور هدفمند تخصیص نمی‌یابد

رییس شورای رقابت از نحوه اختصاص بودجه به این شورا انتقاد کرد. جمشید پژویان در گفت‌وگو با ایسنا با بیان این که متأسفانه در تخصیص بودجه، شورای رقابت چندان جدی گرفته نمی‌شود گفت: شورای رقابت یک نهاد در حال رشد است و باید براساس بلوغ آن بودجه آن افزایش یابد اما متأسفانه وضعیت کنونی باعث شده که شورا در حال حاضر با حدود یک ششم ظرفیت کار می‌کند. او با اشاره به این که بودجه شورای رقابت در سال گذشته ۱/۳ میلیارد تومان بوده است، گفت: من با رایزنی توانسته‌ام از رییس‌جمهور یک میلیارد تومان دیگر نیز دریافت کنم. در حالی که با این وضعیت در آخر سال حتی برای پرداخت حقوق کارکنان شورا نیز با مشکل مواجه بودیم. پژویان با بیان این که بودجه شورای رقابت در لایحه امسال ۱/۵ میلیارد تومان در نظر گرفته شده است گفت: این به معنی این است که ظاهراً توجهی به اهداف و برنامه‌های شورا نمی‌شود و فقط طبق روال سالانه درصدی به بودجه اضافه شده است.

ترفند

سپرده‌گذاری ۲۰۰ میلیون دلاری بانک مرکزی برای انواع ضمانت‌نامه‌های شرکت در مناقصه

معاون کمک‌های تجاری سازمان توسعه تجارت گفت: بانک مرکزی موظف شد نسبت به ۲۰۰ میلیون دلار سپرده گذاری نزد یکی از بانک‌های کارگزار خارجی خود اقدام کند تا با توجه به تشدید محدودیت‌های تجاری امکان صدور انواع ضمانت نامه‌های شرکت در مناقصه پیش‌پرداخت و حسن انجام کار برای بخش خدمات فنی و مهندسی کشور مهیا شود. به گزارش «مناقصه‌مزایده» کیومرث فتح‌ا... کرمانشاهی با اشاره به مصوبات اولین جلسه کارگروه حمایت از صادرات در سال ۹۱، اظهار داشت: بیمه مرکزی مطابق ماده ۷۲ قانون برنامه پنجم توسعه و به منظور کاهش خطرپذیری ناشی از نوسانات قیمت‌ها، نوسان نرخ ارز برای واحدهای تولیدی، صادراتی از طریق شرکت‌های تجاری بیمه خود، امکان ارایه خدمات بیمه‌ای مربوط به نوسانات قیمت‌ها و نوسانات نرخ ارز تا جلسه آینده کارگروه ساز و کار خود را اعلام کند. وی تصریح کرد: بانک مرکزی و بانک‌های عامل نیز مکلف شدند هر ۳ ماه یکبار گزارشی از عملکرد شبکه بانکی بابت اختصاص ۱۰ درصد از سرجمع تسهیلات بانکی به بخش صادرات یعنی موضوع بسته سیاستی - نظارتی بانکی را به کارگروه توسعه صادرات ارایه کنند. کرمانشاهی افزود: الزام دیگر مورد نظر شرکت‌کنندگان در کارگروه توسعه صادرات به صندوق ضمانت صادرات ایران مربوط می‌شود و این صندوق مکلف شد تا آخر اردیبهشت امسال در مورد پوشش بیمه‌ای و تسهیلات اعطایی شبکه بانکی صادرکنندگان در قالب رقابتی نمودن حق بیمه، افزایش سقف پوشش اخذ وثایق آسان‌تر به ذی‌نفعان در شرایط فعلی اقدام کند.

درد دل

تجدید مناقصه ابطال شده دادگستری استان البرز

رییس کل دادگستری استان البرز از تجدید مناقصه ساخت ساختمان دادسرای عمومی و انقلاب کرج خبر داد.

به گزارش ایسنا، صادق مهدوی‌راد در خصوص افزایش سرانه ساختمان‌های واحدهای قضایی استان البرز نیز گفت: برای ساخت یک ساختمان در فردیس کرج و هم‌چنین دادسرای عمومی و انقلاب کرج، موافقت‌نامه‌ای با دولت و سازمان‌های ذی‌ربط مبادله شد که البته مشکلاتی در سال گذشته به وجود آمد اما اواخر اسفندماه این مشکلات حل شد و مناقصه احداث بنا برگزار شد که البته به خاطر قیمت‌های بالایی که پیشنهاد شده بود مجبور به ابطال مناقصه شدیم و به این ترتیب این مناقصه، تجدید خواهد شد. وی افزود: برای ساختمان دادگستری کل نیز زمینی تدارک دیده شده است و ماده «۲۱۵» آن که مربوط به موافقت‌نامه دولت و دستگاه می‌شود انجام شده است که با انجام این کار قدری از مشکلات مرتفع خواهد شد. رییس کل دادگستری استان البرز ادامه داد: ساختمان دادگستری نظرآباد که قرار بود در ۲۲ بهمن افتتاح شود و به دلیل پاره‌ای از مشکلات این امر به تاخیر افتاد، رو به اتمام است و ساختمان دادگستری هشتگرد نیز در حال ساخت است که ۷۰ درصد آن انجام شده است و در حال حاضر در حال تهیه زمین رفاهی برای استفاده پرسنل هستیم. رییس قوه قضاییه نیز جهت ایجاد فضای سبز و احداث بنا قول مساعد داده است. مهدوی‌راد در ادامه درخصوص تعیین تکلیف پرونده‌های قضایی استان البرز گفت: در سال گذشته حدود ۱۰ هزار پرونده علاوه بر پرونده‌های جاری اجرای احکام، تعیین تکلیف شد.

سوژه

کندی عملیات ساخت تونل‌ها

معاون ساخت و توسعه بزرگراه‌های شرکت ساخت با اشاره به این که هزینه اتمام بزرگراه تهران-قائم‌شهر ۱۷۰ میلیارد تومان برآورد می‌شود، از پیشرفت ۶۰ درصدی این پروژه و اتمام آن تا پایان سال ۹۲ خبر داد. خیرا... خادمی در گفت‌وگو با فارس با اشاره به این که سال گذشته یک هزار و ۲۰۰ کیلومتر بزرگراه و راه اصلی در مناطق مختلف کشور احداث شد و زیر بار ترافیک رفت، اظهار داشت: شرکت ساخت سالانه ۱۰ هزار میلیارد ریال اعتبار لازم دارد تا بتواند تا پایان برنامه پنجم اهداف را در زمینه ساخت بزرگراه‌ها و راه‌های اصلی در کشور، محقق کند. وی با اشاره به ساخت بزرگراه‌ها و توسعه آن‌ها در کشور، اظهار داشت: یکی از بزرگراه‌های مهم در حال احداث، اتصال تهران به شمال کشور از طریق محور هراز است. خادمی با اشاره به این که برنامه داریم تا پایان سال ۹۲ بزرگراه هراز از تهران تا قائم‌شهر ساخته شود، یادآور شد: تمامی قطعات این مسیر بزرگراهی هم‌اکنون به پیمانکار واگذار شده است و نظارت کافی بر اجرای آن وجود دارد. معاون ساخت و توسعه راه‌ها و بزرگراه‌های شرکت ساخت با اشاره به این که اجرای این پروژه بزرگراهی در حال حاضر حدود ۶۰ درصد پیشرفت فیزیکی دارد، گفت: ۴۰ درصد باقی‌مانده این پروژه نیز تا پایان سال آینده به اتمام خواهد رسید. خادمی با اشاره به این که در این پروژه بزرگراهی، ۳ تونل وجود دارد که باید در مناطق جنگلی ساخته شود، تصریح کرد: به غیر از عملیات اجرایی ساخت تونل‌های این مسیر، بقیه پروژه به سرعت در حال انجام است.

آگهی مناقصه عمومی

نوبت دوم

دو مرحله‌ای شماره ۲۶-۹۰

با عنایت به مفاد مواد (۴) و (۱۳) و (۱۸) بخشنامه شماره ۱۳۰۸۹۰-۸۳/۱۱/۱۷ قانون برگزاری مناقصات موضوع برگزاری مناقصات عام دو مرحله‌ای، شرکت ساخت و توسعه زیربناهای حمل و نقل کشور در نظر دارد عملیات احداث ایستگاه راه آهن ساوه در محور راه آهن تهران- همدان – سنندج با مشخصات اصلی زیر را به صورت عام دو مرحله‌ای و به صورت قیمت مقطوع به مناقصه بگذارد:

۱- عنوان پروژه: عملیات احداث ایستگاه راه آهن ساوه، شامل ساختمان اصلی، ساختمانهای صنعتی، خدماتی، محوطه‌سازی، دیوار و فنس کشی در محور راه آهن تهران همدان – سنندج

۲- مدت اجرای کار: ۱۵ ماه

۳- برآورد کل کار مقطوعا: ۴۵/۳۹۵/۰۰۰/۰۰۰ ریال و با روش پرداخت مقطوع و شرایط و مشخصات فنی مندرج در اسناد مناقصه به شرح ذیل می‌باشد ضمناً به این قرارداد پیش پرداخت تعلق گرفته و نحوه پرداخت کارکرد براساس ساختار شکست کار مندرج در اسناد مناقصه بوده و فاقد هرگونه پرداخت صورتکار کرد تعدیل می‌باشد.

۳-۱- حداکثر سقف پرداختی برای هر مترمربع: الف- ساختمان ترمینال مسافری ۶/۰۰۰/۰۰۰ ریال ب- کلیه ساختمانهای صنعتی، جنبی و خدماتی ۳/۵۰۰/۰۰۰ ریال ج- محوطه‌سازی، سکوسازی و کلیه امور تاسیسات زیر بنایی و فضای سبز ۱۳۵/۰۰۰ ریال

د- حصارکشی محوطه شامل دیوار و فنس هر متر طول ۹۰۰/۰۰۰ ریال

۴- محل انجام عملیات و موقعیت جغرافیایی: استان مرکزی

۵- مبلغ تضمین شرکت در مناقصه ۵۰۰/۰۰۰/۰۰۰ ریال می‌باشد.

۶- نوع عملیات عبارت است از: عملیات خاکی، ابنیه فنی، تاسیسات مکانیکی – برقی

۷- از شرکتهای پیمانکاری داوطلب مناقصه که حائز شرایط آیین‌نامه طبقه‌بندی و تشخیص صلاحیت پیمانکاران در رشته ابنیه و تاسیسات و تجهیزات که دارای پایه متناسب با مبلغ برآورد مذکور هستند، تقاضا می‌شود جهت مشارکت در مناقصه فوق و کسب اطلاعات لازم از تاریخ درج آگهی در روزنامه‌های کثیرالانتشار به مدت یک هفته و به همراه معرفی‌نامه به مهندسین مشاور پژوهشهای ساختمانی ایران به نشانی: تهران- بلوار کریم‌خان زند، خیابان حافظ، شماره ۵۳۳ مراجعه فرمایند.

شماره تلفن تماس: ۵- ۸۸۹۲۳۴۴۸

۸- محل تحویل اسناد و پیشنهاد قیمت: دفتر اداره کل امور پیمانها و رسیدگی فنی واقع در: تهران- میدان آرژانتین، ابتدای آفریقا، اراضی عباس آباد، ساختمان شهید دادمان، طبقه دوم جنوبی می‌باشد.

ضمناً آخرین مهلت تکمیل و ارائه اسناد و مدارک شرکت در مناقصه ساعت ۱۱ صبح روز یکشنبه مورخ ۹۱/۰۲/۲۴ و زمان برگزاری جلسه اول مناقصه ساعت ۱۲ روز یکشنبه ۹۱/۰۲/۲۴ می‌باشد. پیمانکاران متقاضی می‌بایست ضمانت‌نامه شرکت در مناقصه را در پاکت (الف) اساسنامه و فرم تکمیل شده خوداظهاری و آخرین تغییرات شرکت مندرج در روزنامه رسمی کشور را به همراه سایر اسناد و مدارک و رزومه شرکت را در پاکت (ب) و همچنین برگ پیشنهاد قیمت و فرم‌های آنالیز مربوطه به همراه فرم‌های الف، ب، پ و تعهد بیمه‌نامه را در پاکت (ج) قرار دهند. ارسال اسناد و مدارک تکمیل شده هیچگونه تعهدی در زمینه انعقاد قرارداد با متقاضیان برای شرکت ساخت و توسعه زیر بناهای حمل و نقل کشور ایجاد نمی کند، فرم آگهی الکترونیکی مناقصه از طریق صفحه الکترونیکی پایگاه ملی اطلاع رسانی مناقصات به نشانی: http://iets.mporg.ir قابل دسترسی است. **هزینه چاپ آگهی مناقصه به عهده برنده مناقصه می‌باشد.**

وزارت راه و شهرسازی
شرکت ساخت و توسعه زیر بناهای حمل و نقل کشور
اداره کل امور پیمان‌ها و رسیدگی فنی

۷۳

فراخوان مناقصه عمومی

نوبت اول

دو مرحله‌ای

شرکت ملی پالایش و پخش فرآورده‌های نفتی ایران
شرکت ملی پخش فرآورده‌های نفتی ایران

مناقصه‌گزار: شرکت ملی پخش فرآورده‌های نفتی ایران مدیریت بازرگانی

موضوع مناقصه: خرید ۳۰۰۰ عدد دیپ برنجی ۴×۲۰×۲۰ میلی‌متر

طی تقاضای شماره DSS-90007-TR

تاریخ، مهلت، نشانی محل دریافت و تحویل استعلام کیفی مناقصه‌گران: از کلیه تولیدکنندگان، سازندگان، کارگاههای تولیدی و فروشندگان معتبر مربوطه دعوت به عمل می‌آید حداکثر ظرف مدت دو هفته از تاریخ انتشار آخرین آگهی روزنامه با مراجعه به سایت‌های – WWW.IETS.MPORG.IR و WWW.MONAGHESE.NIOPDC.IR بخش مناقصات ستاد نسبت به تکمیل فرم ارزیابی کیفی مربوط به مناقصه‌گران اقدام و این فرم را به همراه سایر مدارک درخواستی به اداره خریدهای داخلی این شرکت واقع در تهران- خیابان ایرانشهر شمالی، روبروی پارک هنرمندان، جنب خیابان برادران شاداب، پلاک ۱، طبقه دوازدهم تحویل نمایند.

تلفن‌های تماس: ۸۸۳۲۷۰۸۵-۸۴۱۲۱۰۳۳

نوع و مبلغ تضمین شرکت در مناقصه: ۲۲/۳۴۰/۰۰۰ ریال که به صورت ضمانت‌نامه بانکی و یا وجه نقد قابل ارائه می‌باشد.

شرکت ملی پخش فرآورده‌های نفتی ایران

۱۱۴

آگهی تجدید مناقصه عمومی

نوبت دوم

دو مرحله‌ای

شرکت ملی گاز ایران
شرکت پالایش گاز پارسیان

شرکت پالایش گاز پارسیان در نظر دارد از طریق مناقصه عمومی نسبت به تامین اقلام ذیل اقدام نماید، لذا از متقاضیان واجد شرایط دعوت می‌شود حداکثر ظرف مدت ده روز پس از انتشار آگهی نوبت دوم نسبت به اعلام آمادگی اقدام نمایند. ضمنا" جهت کسب اطلاعات تکمیلی می‌توانید به سایت WWW.NIGC-PARSIAN.IR مراجعه نموده و در صورت نیاز با تلفن ۲۷۰۲-۰۷۸۲۵۱۱۲۷۱۲ و تلفکس ۵۱۱۲۷۰۵-۶۵۲۴۷۳۳-۰۷۸۲ تماس حاصل فرمایید.

الف: مناقصه گزار: شرکت پالایش گاز پارسیان/استان فارس- شهرستان مهر.

ب: موضوع مناقصه:

ردیف	شماره تقاضا	شرح تقاضا	مبلغ تضمین شرکت در مناقصه (ریال)
۰۱	9040084-T	RELAYS"SEIMENSE"	۵۰,۰۰۰,۰۰۰

ج: شرایط متقاضی:

۱- داشتن تجربه کافی و مرتبط درمورد تولید/فروش اقلام موضوع مناقصه.

۲- توانائی تودیع ضمانتنامه بانکی شرکت در مناقصه از بانک‌های مورد تأیید بانک مرکزی به میزان یاد شده در جدول فوق و یا واریز نقدی به حساب پالایشگاه گاز پارسیان.

۳- توانائی تهیه و تسلیم ضمانتنامه انجام تعهدات به میزان ۱۰% کل مبلغ پیشنهادی از بانک‌های مورد تأیید بانک مرکزی (در صورت برنده شدن در مناقصه) و یا واریز نقدی به حساب پالایشگاه گاز پارسیان.

۴- هزینه درج آگهی بر عهده برنده مناقصه می‌باشد.

۵ اسناد حداکثر ۱۰ روز پس از آخرین مهلت اعلام آمادگی مناقصه‌گرها از طریق (پست) به آدرس آنها ارسال می‌گردد.

۶- محل گشایش پاکات، کمیسیون مناقصات شرکت پالایش گاز پارسیان می‌باشد که زمان آن متعاقباً اعلام می‌گردد.

روابط عمومی شرکت پالایش گاز پارسیان

قابل توجه
مودیان محترم مشمول اجرای قانون مالیات بر ارزش افزوده

نوبت اول

سازمان امور مالیاتی کشور

زمان تسلیم اظهارنامه مالیات بر ارزش افزوده دوره سه ماهه چهارم (فصل زمستان) ۱۳۹۰، از تاریخ ۱۳۹۱/۰۱/۰۱ لغایت ۱۳۹۱/۰۱/۳۱ می‌باشد.

ضمن تبریک سال جدید بدینوسیله به اطلاع مودیان محترم مالیات بر ارزش افزوده می‌رساند، به منظور تکریم مودیان گرامی و فراهم نمودن شرایط مناسب اجرای تکلیف قانونی برای ارائه اظهارنامه، نظر به اینکه زمان تسلیم اظهارنامه دوره چهارم (فصل زمستان) سال ۱۳۹۰ با **تعطیلات نوروزی** مصادف شده است و بنا به اختیار مندرج در قانون مالیات بر ارزش افزوده تسلیم اظهارنامه مربوط به دوره چهارم مالیاتی (فصل زمستان) سال ۱۳۹۰ تا پایان روز **پنجشنبه مورخ ۱۳۹۱/۰۱/۳۱** می‌باشد.

بنابر این از مودیان محترم تقاضا می‌شود به منظور رفاه حال خود و جلوگیری از بروز مشکلات، تسلیم اظهارنامه را به روزهای پایانی مهلت مقرر موکول نفرمایند.

لازم به ذکر است که درج شناسه ملی در مورد اشخاص حقوقی در اظهارنامه مالیات بر ارزش افزوده الزامی می‌باشد.

روابط عمومی سازمان امور مالیاتی کشور

۶۳

آگهی فراخوان ارزیابی کیفی مناقصه عمومی

نوبت دوم

یک مرحله‌ای ۲۶/۹۰/۱۲

راه آهن جمهوری اسلامی ایران

سازمان: اداره کل واگنهای باری راه آهن جمهوری اسلامی ایران

موضوع مناقصه: انجام عملیات بازسازی کف سالن تراش چرخ و محور، سقف و نمای سالن‌های تعمیرات اساسی و بوژی کارخانجات تعمیرات اساسی واگن شهید هاشمی‌نژاد شهرری

مبلغ برآورد اولیه (ریال): ۲/۸۷۰/۶۹۱/۷۶۷ ریال براساس فهرست بهای سال ۸۸

مهلت دریافت اسناد: از تاریخ چاپ نوبت اول این آگهی تا روز یکشنبه ۹۱/۰۱/۲۷

(دریافت اسناد از طریق سایت http://iets.mporg.ir به صورت غیرحضوری امکان‌پذیر می‌باشد، ضمناً کلیه خریداران اسناد ارزیابی می‌بایست به سایت مذکور مراجعه و نسبت به ثبت نام و دریافت شناسه کاربری و ارائه آن در اسناد اقدام نمایند).

خرید حضوری اسناد: با ارائه یک فقره اصل فیش واریز نقدی به مبلغ ۱۰۰/۰۰۰ ریال به شماره حساب ۶۷- ۵۷۴ نزد بانک مرکزی به نام خزانه (قابل پرداخت در کلیه شعب بانک ملی ایران) به همراه معرفی‌نامه کتبی

محل دریافت و تحویل اسناد: میدان آرژانتین- ابتدای بزرگراه آفریقا، ساختمان مرکزی راه آهن، طبقه هشتم، اداره کل واگنهای باری، دریافت اسناد از واحد مناقصات، تحویل اسناد به دبیرخانه

مهلت تحویل اسناد: تحویل کلیه اسناد ارزیابی مدارک خواستاری مطابق جزییات مندرج تا ساعت ۱۳ روز شنبه ۹۱/۰۲/۰۹ می‌باشد.

زمان بازگشایی پاکت اسناد: جلسه ارزیابی کیفی ساعت ۱۰/۱۵ مورخ ۹۱/۰۲/۱۰ تشکیل و حداکثر تا دو هفته بررسی و نسبت به ارسال دعوتنامه برای واجدین شرایط به منظور شرکت در مناقصه اقدام خواهد گردید. (ارائه مدارک ارزیابی، حقی را جهت دعوت از شرکت‌کنندگان به مناقصه قبل از ارزیابی و تایید صلاحیت ایجاد نخواهد نمود).

نوع سپرده شرکت در مناقصه: ضمانت‌نامه معتبر بانکی (با حداقل ۳ ماه اعتبار) و یا فیش نقدی به مبلغ ۱۴۳/۵۳۴/۵۸۸ ریال پس از ارزیابی و در مرحله دعوت به مناقصه اخذ می‌گردد.

ارائه گواهینامه صلاحیت کار حداقل رتبه ۵ ساختمان از معاونت برنامه‌ریزی و نظارت راهبردی (سازمان مدیریت و برنامه‌ریزی) الزامی است.

اداره کل واگنهای باری راه آهن ج.ا.ا

۱۲۲

شفاف‌سازی مناقصات؛
نیاز اساسی حمایت از سرمایه و کار ایرانی

مسعود طاهری
masoudtaheri_st@yahoo.com

مناقصه مزایده

همگام با تکنولوژی

حمیدرضا وفانژاد
hamidreza.vafanejad@gmail.com

ایران آماده راه‌اندازی تلویزیون اینترنتی

مدیرعامل شرکت مخابرات ایران از آمادگی این شرکت برای راه‌اندازی تلویزیون اینترنتی در کلان‌شهرها خبرداد و گفت: فاز آزمایشی اجرای این طرح با موفقیت به اتمام رسیده است. صابر فیضی در گفت‌وگو با مهر با اشاره به اجرای آزمایشی IPTV در تهران، مشهد و تبریز در سال ۹۰ اظهار داشت: سیستم مخابرات آمادگی ارایه سرویس تلویزیون اینترنتی را دارد و در این زمینه سازمان صدا و سیما باید زمان آغاز به کار این پروژه را اعلام کند. وی با بیان این‌که مذاکرات اجرای این پروژه با صدا و سیما صورت گرفته و همه چیز آماده راه‌اندازی IPTV است، تصریح کرد: به محض اعلام سازمان صدا و سیما در ارایه این سرویس، بسترهای مخابراتی در شهرهای بزرگ آمادگی راه‌اندازی این نوع تلویزیون را خواهند داشت و اقدامات لازم صورت می‌گیرد. پیش از این نیز سیدمصطفی سیدهاشمی نایب رییس هیأت‌مدیره شرکت مخابرات ایران با اشاره به گستره شبکه فیبرنوری شرکت مخابرات ایران و سرمایه‌گذاری کلانی که در این بخش انجام گرفته است به مهر گفته بود تلویزیون اینترنتی را از طریق شبکه فیبرنوری در ۳ شهر پیاده‌سازی کرده‌ایم و به تدریج این پروژه در بقیه استان‌های کشور نیز راه‌اندازی خواهد شد. براساس اهداف مندرج در برنامه پنجم توسعه، تلویزیون کابلی باید تا پایان این برنامه در کشور راه‌اندازی شود که با توجه به اقدامات صورت گرفته پیش‌بینی می‌شود این امر تا سال چهارم برنامه پنجم توسعه محقق و بیش از ۷ میلیون نفر در کشور مشترک تلویزیون کابلی شوند. وزارت ارتباطات و فن‌آوری اطلاعات از سال گذشته و با توافق‌های صورت گرفته با سازمان صدا و سیمای جمهوری اسلامی اجرای پروژه تلویزیون اینترنتی مبتنی بر شبکه باند وسیع را آغاز کرد که قرار است براساس این توافقات، سازمان صدا و سیما مسؤولیت تولید محتوای این تلویزیون کابلی را عهده دار شود. البته مقدمات راه‌اندازی تلویزیون اینترنتی به عنوان یکی از سرویس‌های ACS – خدمات ارتباطی پیشرفته – از اواخر سال ۸۸ در دستور کار شرکت مخابرات ایران قرار گرفت و پس از آن گفته شد که کانال‌های انتقال تصویر شبکه برای ارایه این سرویس آماده و مذاکرات با صدا و سیمای جمهوری اسلامی ایران برای تولید محتوا بر روی این شبکه آغاز شده است. به گزارش مهر، پدیده جهانی تلویزیون اینترنتی فرصتی برای شرکت‌های مخابراتی در جهت استفاده بهتر از زیرساخت‌های خود برای ارسال ویدیو و محتوای دیجیتال روی شبکه‌های IP فراهم کرده و به همین دلیل امروزه بسیاری از سرویس‌دهندگان باند وسیع، ارایه سرویس‌های نوین تلویزیونی را روی شبکه‌های IP آغاز کرده‌اند. پخش دیجیتالی تلویزیون، ویدیو برطبق تقاضا، فیلم برطبق تقاضا که کاربران از یک «بانک فیلم» فیلم مورد علاقه خود را انتخاب می‌کنند، برنامه‌ها و محتواهای ذخیره شده‌ای که لزومی به مشاهده بهنگام آن‌ها نیست و کاربر می‌تواند آن‌ها را دانلود و سپس مشاهده کند، سرویس‌های تلفنی گوناگون، دسترسی به اینترنت و آموزش از راه دور از جمله کاربردهای IP-TV عنوان شده که قرار است همگام با دیگر کشورها در ایران نیز راه‌اندازی شود.

حذف کدهای درون‌شهری استان البرز با پالس ۵۱ ریال

حسن رضوانی در گفت‌وگو با خبرنگار فن‌آوری اطلاعات خبرگزاری فارس اظهار داشت: طرح هم کدی استانی روز چهارشنبه ۲۳ فروردین ماه در استان البرز اجرا می‌شود. معاون سازمان تنظیم مقررات و ارتباطات رادیویی تصریح کرد: اجرای هم کدی از ساعت ۲۱ روز چهارشنبه آغاز می‌شود و در چهارشنبه شب به پایان می‌رسد؛ به طوری که صبح روز پنجشنبه ۲۴ فروردین تمام شهرستان‌های استان البرز هم کد شده خواهد بود. وی در پاسخ به این سؤال که آیا پس از اجرای هم کدی تعرفه استانی در استان البرز مشابه استان تهران خواهد بود، گفت: بله؛ تعرفه استانی بر اساس مصوبه هم کدی است که در مصوبه هم کدی تعرفه استانی ۵۱ ریال تعیین شده است. وی ادامه داد: در حال حاضر نیز تعرفه استانی همان ۵۱ ریال است و تغییری نکرده است. وی گفت: با اجرای هم کدی در استان البرز، پیش شماره تمامی شهرستان‌های استان البرز از ۰۲۶۱ و ۰۲۶۲ به شماره ۰۲۶ تغییر می‌کند؛ هم‌چنین شماره‌های شهرستان‌های استان البرز از ۷ رقمی به ۸ رقمی تغییر خواهد کرد.

خطر ابتلا به اعتیاد به فیس‌بوک در افراد کم‌سواد

برخی محققان، فیس‌بوک را به عنوان فعالیتی که عادت را شکل می‌دهد تعریف کرده و اظهار می‌دارند کاربرانی که زمان زیادی در این سایت صرف می‌کنند افرادی هستند که در زندگی احساس خوشبختی کمتری می‌کنند. به گزارش ایتنا به نقل از مهر، محققان دانشگاه گوتنبرگ اظهار داشتند که بسیاری از کاربران فیس‌بوک به محض این‌که کامپیوتر خود را روشن می‌کنند وارد سایت فیس‌بوک می‌شوند و این رفتار می‌تواند به یک اعتیاد تبدیل شود. هم‌چنین افراد و گروه‌های کم درآمد و دارای تحصیلات کمتر بیش از دیگران در معرض این خطر قرار دارند. براساس گزارش دیلی میل، بیش از ۸۵ درصد از کاربران اظهار می‌دارند که آن‌ها روزانه از فیس‌بوک استفاده می‌کنند و نیمی نیز اظهار داشته‌اند که به محض روشن شدن کامپیوتر خود وارد فیس‌بوک می‌شوند. ۲۵ درصد از کاربران اظهار می‌دارند که اگر نتوانند به طور مرتب وارد فیس‌بوک شوند احساس ناخوشایندی دارند. این تحقیق سوئدی از یک هزار نفر ۱۸ تا ۷۳ ساله انجام شده و بعد تاریک این شبکه اجتماعی را نشان می‌دهد. لیف دنتی دانشجوی دکترای روان‌شناسی دانشگاه گوتنبرگ اظهار داشت که فیس‌بوک به عادت ناخودآگاه در برخی از افراد تبدیل شده است. اکثر شرکت‌کنندگان در این تحقیق اظهار داشتند که با بازشدن صفحه مرورگر اینترنتی خود وارد فیس‌بوک می‌شوند، رفتاری که پس از تکرار به یک اعتیاد تبدیل خواهد شد.

در راستای کاهش هزینه بالای اینترنت در لبنان

اینترنت رایگان در اختیار مشترکان قرار گرفت

دولت لبنان پس از ارایه اینترنت رایگان در پارک‌های عمومی، از ارایه این سرویس به مشترکان خود خبر داد. به گزارش ایتنا به نقل از پایگاه خبری التیار، این طرح با هدف جبران بخشی از هزینه‌های بالای اینترنت در لبنان، در دستور کار دولت قرار گرفته است. گفته می‌شود در بین کشورهای عربی، پس از سودان و عراق، گران‌ترین اینترنت پرسرعت موسوم به ADSL توسط دولت لبنان ارایه می‌گردد. بر اساس این گزارش، کابینه دولت لبنان در جلسه اخیر خود با پیشنهاد ارایه شده از سوی وزیر ارتباطات مبنی بر کاهش قیمت سرویس‌های پهنای باند و خطوط اینترنتی موافقت کرده است. بر اساس این طرح مشترکان می‌توانند از ساعت ۱۲ نیمه‌شب تا ساعت ۷ صبح، به صورت نامحدود از اینترنت استفاده کنند. نقولا صحناوی، وزیر ارتباطات لبنان در گفت‌وگو با النهار گفت: این رویکرد، چیز جدیدی نیست و در همه کشورهای جهان مورد استفاده قرار می‌گیرد. وی اظهار داشت اگر این طرح به گونه‌ای صحیح اجرا شود، باعث افزایش تعداد کاربران شرکت‌های ارایه‌دهنده خدمات اینترنتی شده و در نهایت آن‌ها نیز از این موضوع سود خواهند برد.

رییس کل بانک مرکزی اعلام کرد

دلایل توقف پیش‌فروش سکه

جلوگیری از زیان دارندگان حواله با ۲ تمهید

رییس کل بانک مرکزی با تشریح دلایل توقف پیش‌فروش سکه با هدف جلوگیری از زیان مالکان سکه‌های پیش‌فروش شده گفت: با تحویل ۴ میلیون قطعه سکه شاهد افت قیمت خواهیم بود. محمود بهمنی در گفت‌وگو با فارس، با بیان این‌که بانک مرکزی برای جلوگیری از زیان افرادی که در دوره‌های سوم و چهارم پیش‌فروش سکه اقدام به خرید کرده‌اند فعلاً پیش‌فروش جدیدی آغاز نخواهد کرد، اظهار داشت: با توجه به افت قیمت طلا در بازارهای جهانی و نزدیک شدن به موعد تحویل سکه‌های پیش‌فروش شده در مرحله اول، قیمت سکه در روزهای اخیر کاهش داشته است. وی ادامه داد: از آنجا که با تحویل ۴ میلیون قطعه سکه پیش‌فروش شده شاهد افت قیمت خواهیم بود، ممکن است قیمت در بازار به کمتر از نرخ پیش‌فروش شده در مراحل سوم و چهارم برسد که در این صورت خریداران در این دوره متضرر می‌شوند.

رییس کل بانک مرکزی با اشاره به انجام دو اقدام برای جلوگیری از ضرر خریداران سکه‌های پیش‌فروش شده گفت: در این راستا برای بازگشت ثبات به بازار پس از کاهش قیمت‌ها، بانک مرکزی دور جدید پیش‌فروش را آغاز نخواهد کرد.

وی اقدام بعدی را پیشنهاد روش‌های جایگزین به دارندگان حواله‌های پیش خرید عنوان کرد و افزود: بر این اساس خریدار در صورت تمایل می‌تواند به جای دریافت سکه معادل آن اوراق مشارکت با نرخ ۲۰ درصد اخذ کند.

بهمنی تأکید کرد: استفاده از این روش‌های جایگزین تنها با هدف جلوگیری از زیان خریداران سکه‌های پیش‌فروش شده و مدیریت بهتر بازار است و اگر تمامی خریداران سکه‌های خود را مطالبه کنند، بانک مرکزی هیچ مشکلی در تأمین سکه‌ها ندارد.

برای بازگشت ثبات به بازار پس از کاهش قیمت‌ها، بانک مرکزی دور جدید پیش‌فروش را آغاز نخواهد کرد

ورود ۴ میلیون قطعه سکه به بازار در یک ماه

۷ روز دیگر اولین دوره سکه‌های پیش‌فروش شده واگذار می‌شود و هرچه به زمان تحویل سکه‌ها نزدیک‌تر می‌شویم، قیمت‌ها در بازار بیشتر کاهش می‌یابد. براساس آخرین اطلاعات در یک‌ماه نخست پیش‌فروش سکه، ۴ میلیون و ۱۰۰ هزار قطعه سکه توسط مردم پیش‌خرید شده است. بنابراین در فاصله ۳۰ روز از ۲۹ فروردین قاعدتاً باید همین تعداد سکه به بازار روانه شود. ورود این تعداد سکه به بازار می‌تواند افت قیمتی قابل توجهی ایجاد کند. ادامه روند تحویل سکه‌های پیش‌فروشی در دوره‌های بعد که مجموع سکه‌ها را به بیش از ۹ میلیون می‌رساند می‌تواند افت قیمت این کالا را بیش از پیش نمایان سازد.

تمهید بانک مرکزی برای ارایه اوراق مشارکت به جای سکه‌ها اگرچه می‌تواند از متضررشدن برخی خریداران خرد سکه جلوگیری کنند، اما این نگرانی در میان مسؤولان بانک مرکزی نیز وجود دارد که بخش قابل توجهی از سکه‌ها توسط دلالان پیش‌خرید شده باشد. با این فرض که این عده سکه‌ها را با دید افزایش قیمت خریداری کرده باشند، ممکن است از ورود به بازار خودداری کرده و قیمت‌ها را در سطح کنونی ثابت نگه دارند. به نظر می‌رسد در حال حاضر نمی‌توان تحلیل دقیقی از نوسان قیمت سکه پس از آغاز تحویل سکه‌های پیش‌فروشی ارایه داد و باید منتظر بود تا این روند آغاز شود.

مصوبه ۵۳ میلیارد دلاری و خبر استعفای «بهمنی»

آخرین بند مصوبه ۲۴ اسفند سال گذشته هیأت وزیران در مورد لزوم پرداخت مبالغی از سوی بانک مرکزی به خزانه تا ۲۸ اسفند، ظاهراً دستمایه‌ای شد برای انتساب خبر استعفای رییس کل بانک مرکزی به موضوع برداشت از حساب بانک‌ها. به گزارش فارس، هیأت وزیران در جلسه ۹۰/۱۲/۲۴ بنا به پیشنهاد مجمع عمومی بانک مرکزی جمهوری اسلامی ایران و به استناد اصل ۱۳۸ قانون اساسی جمهوری اسلامی ایران بخشنامه‌ای را در ۵ بند تصویب کرد که به شرح ذیل است.

۱_بانک مرکزی موظف است فوراً قطع نظر از نرخ فروش ارز توسط آن بانک (به هر نرخ از جمله نرخ مرجع، نرخ ارز در هر بازار از جمله بازار فرعی) معادل ریالی ۵۳ میلیارد دلار و نیز ۲ درصد موضوع جزء بند ب قانون بودجه سال ۹۰ کل کشور را به نرخ معاملاتی روز ارز در بازار به خزانه ردیف ۱۶۰۱۳۹ جدول شماره ۵ قانون بودجه کل کشور واریز نماید.

۲_بانک مذکور موظف است باقی مانده مالیات سال ۱۳۸۸ را از حساب تسعیر دارایی‌ها و بدهی‌های ارزی آن بانک و نیز تمام مالیات یاد شده برای سال ۸۹ جمعاً به مبلغ حداقل ۱۶ هزار و ۶۰۰ میلیارد ریال فوراً به خزانه واریز نماید.

۳_بانک یاد شده موظف است کل دیون قانونی خود را بابت مالیات بر درآمد و سهم دولت از سود ویژه سال ۱۳۸۹ جمعاً به میزان هزار و ۶۰۵ میلیارد ریال را به خزانه واریز نماید.

۴_بانک مذکور موظف است کل مالیات بر درآمد و سهم دولت از سود ویژه ۹۰ را در اجرای قانون بودجه ۹۰ کل کشور و بند «ج» ماده ۲۲۴ قانون برنامه پنجم توسعه به مبلغ ۱۲ هزار و ۲۵ میلیارد ریال به خزانه واریز نماید.

۵_بانک مرکزی جمهوری اسلامی موظف است فوراً و حداکثر تا پایان ۲۸ اسفند ۹۰ بدون نیاز به تشکیل مجمع عمومی بانک و بدون نیاز به امضا یا ابلاغ صورت جلسات قبل و آینده مجمع عمومی مذکور و بدون نیاز به امضا یا ابلاغ صورت جلسه پنجاه و یکمین اجلاس سالانه مجمع عمومی بانک، ۱۱ بهمن ۹۰، نسبت به اجرای این تصویب‌نامه و واریز مبلغ یادشده به خزانه اقدام نماید.

مسؤولیت هرگونه تأخیر و عدم واریز و زیان ناشی از آن به بودجه عمومی (تخصیص اعتبارات هزینه‌ای و تملک دارایی‌های سرمایه‌ای...) به عهده آن بانک و مسؤولان و مدیران ذی‌ربط آن خواهد بود. روز گذشته برخی رسانه‌ها با استناد به پنجمین بند از این بخشنامه که هیچ ارتباطی به موضوع برداشت بانک مرکزی از حساب بانک‌ها بابت مابه‌التفاوت قیمت ارز تحویلی به آنان ندارد، خبر استعفای بهمنی را منتشر و آن را مرتبط با این بند کردند.

۲۶ فروردین انجام می‌شود

سهام هتل‌های هما و کشت و صنعت شهید بهشتی در فرابورس

سازمان خصوصی سازی ۱۰۰ درصد از سهام شرکت سهامی خاص گروه هتل‌های هما و هم‌چنین کشت و صنعت شهید بهشتی را شنبه ۲۶ فروردین در بازار سوم فرابورس عرضه می‌کند.

به گزارش ایسنا، سازمان خصوصی سازی قصد دارد، ۱/۹ میلیارد سهم شرکت سهامی خاص گروه هتل‌های هما که از این تعداد ۹۸ میلیون و ۳۸ هزار و ۹۰۰ سهم آن ترجیحی است به ارزش ۶/۵ هزار میلیارد ریال و به نرخ پایه هر سهم ۳ هزار و ۳۳۱ ریال به صورت یکجا و نقد یا نقد و اقساط و با شرایط ۱۵ درصد نقد و مابقی اقساط ۸ ساله، ۲۶ فروردین در بازار سوم فرابورس به فروش برساند.

هم‌چنین در این روز، ۸ میلیون و ۳ هزار و ۳۸۰ سهم شرکت کشت و صنعت شهید بهشتی که ۴۰۰ هزار و ۱۶۹ سهم آن ترجیحی است به ارزش ۱/۵ هزار میلیارد ریال وبه نرخ پایه هر سهم ۱۹۵ هزار و ۹۲۳ ریال و با شرایط یکجا یا نقد واقساط و به صورت ۱۵ درصد نقد و مابقی اقساط ۶ ساله در بازار سوم عرضه می‌شود.

شرکت کشت و صنعت شهید بهشتی با سرمایه ۸۰۰ میلیارد و ۳۳۸ میلیون ریال در زمینه احیای اراضی جهت کشت و برداشت محصولات کشاورزی و پرورش دام و طیور وآبزیان مشارکت در تهیه، تولید و تکثیر بذر اصلاح شده فعالیت می‌کند و سهامدار عمده آن شرکت مادر تخصصی تولید محصولات کشاورزی، دامی و منابع طبیعی است.

بر اساس این گزارش، هواپیمایی جمهوری اسلامی ایران مالکیت ۱۰۰ درصدی سهام شرکت سهامی خاص گروه هتل‌های هما را بر عهده دارد و این شرکت در حوزه تأسیس و اداره هتل، رستوران و امور مربوط به پذیرایی و اقامت فعالیت می‌کند.

شرکت سهامی خاص گروه هتل‌های هما، هزار و ۹۶۰ میلیارد و ۷۷۸ میلیون ریال سرمایه دارد و مبلغ سپرده در رقابت ۱۹۵ میلیارد و ۹۴۰ میلیون و ۵۴۵ هزار و ۵۴۰ ریال است.

بنا بر اعلام روابط عمومی فرابورس این گزارش می‌افزاید: مهلت پرداخت حصه نقدی و ارایه فرم خارج ازپایاپای حداکثر ۲۰ روز کاری سازمان خصوصی‌سازی از تاریخ انجام معامله در نظر گرفته شده است.

خیابان حافظ

راه‌اندازی سامانه الکترونیک آموزشی بورس

مدیر توسعه فرهنگ سرمایه‌گذاری بورس اوراق بهادار تهران با اشاره به اساسنامه این شرکت گفت: بحث آموزش و فرهنگ‌سازی مرتبط با اوراق بهادار برای تسهیل، بهبود و گسترش دادوستد و سرمایه‌گذاری در اوراق بهادار، یک تکلیف برای بورس تهران است. به گزارش ایسنا، سید محمد هاشمی‌نژاد ادامه داد: امسال هم با توجه به استقبالی که از بازار سرمایه صورت گرفته، برنامه‌های آموزشی را برای آشنایی عموم مردم در تهران و شهرستان‌ها برنامه‌ریزی کردیم که خوشبختانه این برنامه‌ها با استقبال زیادی مواجه شده است. وی با بیان این‌که یکی از وظایف اصلی بورس بحث آموزش و فرهنگ‌سازی است، اظهار کرد: اعتقاد دارم سرمایه‌گذار باید به صورت آگاهانه وارد بازار شود. از این حیث شرکت بورس آموزش‌هایی را برای افراد مبتدی و افرادی که در بازار فعال هستند، طراحی کرده است. هاشمی‌نژاد با اشاره به این‌که این برنامه‌ها از هفته جاری به صورت رایگان در محل بورس شروع می‌شود، خاطرنشان کرد: در این دوره‌های آموزشی، بیش از ۸ موضوع به سرمایه‌گذاران آموزش داده می‌شود. وی در پاسخ به این سؤال که علاقه‌مندان در سایر شهرها چگونه می‌توانند از این آموزش‌ها استفاده کنند، گفت: ۲۱ تالار منطقه‌ای در کشور فعال است و این خدمت در شهرهای دیگر از طریق تالارها به سرمایه‌گذاران و علاقه‌مندان داده می‌شود.

بیمه

«بیمه عمر» خودرو به بازار می‌آید

مدیرعامل شرکت بیمه ایران از ارایه طرح بیمه عمر خودرو به بازار خبر داد. به گزارش بینا، جواد سهامیان مقدم رییس هیأت مدیره و مدیر عامل شرکت بیمه ایران به موج گفت: در این طرح بیمه‌ای برای خودروی افراد، عمر مفید تعریف می‌شود و پس از پایان عمر مفید خودرو، به فرد یک عدد اتومبیل داده می‌شود. مدیر عامل شرکت بیمه ایران گفت: رانندگان می‌توانند با پرداخت حق بیمه از مزایای این بیمه‌نامه بهره‌مند شوند. مدیرعامل شرکت بیمه ایران از ارایه طرح دیگر خودرویی این شرکت بیمه‌ای خبر داد و گفت: در این طرح بیمه‌ای، افرادی که قیمت اتومبیل آنان گذشته است، می‌توانند با تحویل خودرو به خودرو ساز، خودرو جدید دریافت کنند. وی هم‌چنین از آماده شدن طرح پرداخت مضاعف به کارکنان خبر داد و گفت: این طرح آماده شده و هم اکنون در حال اخذ مجوز آن هستیم. سهامیان‌مقدم در عین حال گفت: این طرح را با آموزش و پرورش آغاز خواهیم کرد. مدیر عامل شرکت بیمه ایران ضمن اعلام تحقق بیمه ارزش مضاعف سهام گفت: این بیمه نامه اوایل امسال به بازار خواهد آمد. رییس هیأت مدیره بیمه ایران در پایان سخنانش ضمن بیان این‌که، هم اکنون عدالت بیمه‌ای در کشور برقرار نیست، گفت: همه اقشار ما باید از پوشش‌های بیمه‌ای برخوردار باشند.

بانکدونی

مدیرعامل بانک تجارت تغییر کرد

هیأت مدیره بانک تجارت ایران، محمدرضا رنجبر فلاح را به عنوان مدیرعامل جدید این بانک تعیین کرد. به گزارش مهر، مجیدرضا داوری مدیرعامل بانک تجارت ایران با تصمیم دیروز هیأت مدیره این بانک از این سمت تغییر کرد. در همین حال، محمدرضا رنجبر فلاح (عضو هیأت مدیره بانک تجارت) جایگزین مجیدرضا داوری شد.

شبکه بانکی در سال ۹۰ موفق عمل کرد

مدیرعامل بانک سپه با بیان این‌که شبکه بانکی در سال ۹۰ علی رغم تمام مشکلات و شیطنت‌های خارجی موفق عمل کرد اظهار داشت: عملکرد بانک سپه در سال ۱۳۹۰ استثنایی بود. به گزارش «مناقصه‌مزایده» به نقل از پایگاه اطلاع‌رسانی بانک سپه، پاشایی فام در مورد ارزیابی‌اش از بانک سپه در سال ۹۰ اظهار داشت: سال ۱۳۹۰ سال پرفراز و نشیب، سخت و در عین حال پربرکتی برای بانک سپه و شبکه بانکی بود. در این سال، مبتنی بر فرمایش مقام معظم رهبری، بحث جهاد اقتصادی را داشتیم ضمن این‌که با جنگ اقتصادی ابرقدرت‌ها نیز روبه‌رو بودیم. وی افزود: علی رغم فشارهای داخلی و خارجی و آثار تغییر بسته سیاستی و نظارتی، در مجموع، بانک‌ها و شبکه پولی کشور در سال ۹۰ موفق عمل کردند. مدیرعامل بانک سپه اضافه کرد: عملکرد بانک سپه در سال ۱۳۹۰ استثنایی بود. بانک در این سال خیلی خوب عمل کرد و من نیز از این عملکرد بسیار راضی هستم. هم‌چنین، از سخت‌کوشی همکاران که تلاش آن‌ها سبب شد تا بانک سپه به لحاظ سلامت زبانزد شود نهایت تشکر را می‌کنم. وی اظهار داشت: بانک سپه به جایگاه واقعی خود می‌رسد و این برای ما خوشحال کننده است. امیدواریم با تجاربی که در سال ۱۳۹۰ به دست آورده‌ایم بتوانیم در سال ۱۳۹۱ طرح‌هایمان را با سرعت بیشتری به اجرا برسانیم.

پاداش ویژه قرعه‌کشی حساب‌های پس انداز بانک ملی اعلام شد

پاداش ویژه سی و سومین مرحله قرعه کشی حساب‌های قرض الحسنه پس انداز بانک ملی ایران، ۱۵۰۰ جایزه ۲۵۰ میلیون ریالی است. به گزارش «مناقصه‌مزایده» به نقل از روابط عمومی بانک ملی ایران، ۱۵۰۰ آلبوم سکه طلا در قطعات ۵ بهار، دو و نیم بهار، یک بهار، نیم بهار و ربع بهار آزادی، ۱۵۰۰ کمک هزینه سلامت، رفاه و گردشگری (عتبات) هر یک به ارزش ۵۰ میلیون ریال، ۱۵۰۰ کارت خرید صنایع دستی و فرش دستباف هر یک به ارزش ۵ میلیون ریال و میلیاردها ریال جوایز نقدی از دیگر جوایز این مرحله از قرعه‌کشی حساب‌های قرض‌الحسنه پس انداز بانک ملی ایران می‌باشد. حداقل موجودی ۲۰۰ هزار ریال و حفظ موجودی حساب حداقل به مدت ۳ ماه متوالی از شرایط شرکت در قرعه‌کشی مذکور و بهره‌مندی از جوایز ارزنده و متنوع این مرحله می‌باشد.

اتصال سامانه ۱۸۱۸ در ۱۸ استان به درگاه پرداخت بانک سینا

اتصال سامانه ۱۸۱۸ مخابرات به درگاه پرداخت بانک سینا در ۱۸ استان کشور نهایی شد. به گزارش «مناقصه‌مزایده» به نقل از روابط‌عمومی بانک سینا، با هدف توسعه خدمات بانکداری الکترونیک و دسترسی سریع هموطنان به خدمات بانکی، کار اتصال سامانه ۱۸۱۸ مخابرات به درگاه پرداخت بانک سینا در ۱۸ استان کشور به پایان رسیده و هموطنان در این استان‌ها می‌توانند نسبت به پرداخت رایگان قبوض تلفن ثابت خود اقدام نمایند. استان‌های تهران، کرمان، کردستان، مرکزی، اردبیل، آذربایجان شرقی، گیلان، زاهدان، یزد، خراسان شمالی و خراسان رضوی، خراسان جنوبی، قم، همدان، کرمانشاه، آذربایجان غربی، بوشهر و نهایتاً مازندران ۱۸ استانی هستند که این خدمت را به دارندگان کارت‌های بانکی عضو شتاب ارایه می‌کنند. هموطنان در این استان‌ها از طریق کارت‌های بانکی می‌توانند در هر ساعت از شبانه روز نسبت به پرداخت رایگان قبوض تلفن ثابت خود اقدام نمایند.

افزایش وام‌های پرداختی بانک توسعه تعاون

رییس هیأت‌مدیره بانک توسعه تعاون بیش‌ترین میزان تسهیلات‌دهی را به بخش کشاورزی ذکر کرد و گفت: با افزایش سرمایه بانک توسعه تعاون دایره تسهیلات دهی این بانک گسترش یابد. به گزارش پایگاه اطلاع‌رسانی بازارهای مالی، ماشاا... عظیمی افزود: همه برنامه‌های پیش‌بینی شده بانک توسعه تعاون در سال گذشته محقق شد و عملکرد این بانک در سال جهاد اقتصادی ۶۲ درصد افزایش پیدا کرد. وی از پرداخت ۶ هزار و ۶۰۰ میلیارد ریال تسهیلات تا اسفند سال گذشته خبرداد و تصریح کرد: ۹۵ درصد تسهیلات هم در قالب عقود مبادله‌ای و طولانی مدت بوده که منجر به کسب و کار شده است.

چهارشنبه ۲۳ فروردین ۱۳۹۱ | سال هفتم | شماره ۷۳۰ | ۱۹ جمادی الاول ۱۴۳۳
Wednesday | Vol.7 | No.730 | Apr.11, 2012

فرهنگی-اجتماعی

رکورد منظومه شمسی شکست

محققان موفق به کشف یک منظومه ستاره‌ای شده‌اند که با شکست رکورد منظومه شمسی، از ۹ سیاره برخوردار است. طبق آخرین یافته‌ها که در مجله Astronomy and Astrophysics منتشر شده، تعداد دقیق سیارات موجود در مدار ستاره HD ۱۰۱۸۰ تاکنون ۹ عدد بوده است. اندازه این سیارات بسیار متفاوت بوده و یکی از آن‌ها ۶۵ برابر جرم زمین بوده و یکی از آن‌ها تنها ۱/۴ برابر سنگین‌تر از زمین است. این موضوع آن را به کوچک‌ترین سیاره خارج از منظومه شمسی کشف شده تاکنون تبدیل کرده است.

صاحب امتیاز و مدیر مسؤول: جلیل قنادزاده - سردبیر و مدیر اجرایی: علی قره‌داغلی

مناقصه مزایده

www.2rooznameh.com

مدیر آگهی‌ها: مریم عسگری - مدیر هنری: آرش روشنگر

رایانگار مدیر اجرایی: emonaqeseh@gmail.com | رایانگار سردبیر: mozayedeh@gmail.com
رایانگار روابط عمومی: info@2rooznameh.ir | رایانگار تحریریه: emonaqeseh1@gmail.com
رایانگار بازرگانی: monaqeseh1@gmail.com | رایانگار مشترکین: eshterak@2rooznameh.com
نشانی: تهران، خیابان مطهری، بعد از چهارراه سهروردی، پلاک ۸۴، طبقه ۳، واحد ۸
تلفن: ۷۷۶۴۳۴۹۱ و ۲-۸۸۴۷۵۷۹۰ | توزیع: مؤسسه شهرستان‌های ایران | لیتوگرافی و چاپ: کارو کارگر

چاپ مقالات و نظرات در این نشریه به معنای تأیید یا رد آن مطالب نبوده و «مناقصه‌مزایده» دارای مشی مستقل خود می‌باشد.

ادب و هنر

«کلاه قرمزی» در ۳ عید بزرگ برنامه دارد

مدیر گروه خردسال و کودک شبکه دو اعلام کرد: برنامه «کلاه قرمزی» در ۳ عید بزرگ تولد حضرت علی (ع)، روز مبعث و نیمه شعبان از شبکه دو پخش می‌شود. علی زارعان، مدیر گروه خردسال و کودک شبکه دو در این باره به مهر گفت: قصد داریم «کلاه قرمزی» در ۳ عید بزرگ تولد حضرت علی (ع)، نیمه شعبان و مبعث برنامه داشته باشد.

مطبوعات باید در عرصه بین‌الملل رشد کنند

محبوبه مجیدی‌نسب - مراسم رونمایی از سایت اتحادیه مطبوعات و خبرگزاری‌های جهان اسلام ۲۱ فروردین با حضور محمدجواد محمدزاده معاون مطبوعاتی در سرای روزنامه‌نگاران برگزار شد. به گزارش «مناقصه‌مزایده»، وی با اشاره به این که امروز در جهان دو صدای خیر و شر وجود دارد، با تاکید بر لزوم رشد و ارتقای رسانه‌های داخلی به ویژه خبرگزاری‌ها گفت: رسانه‌های داخلی دو ضعف عمده در بین‌الملل دارد اول آنکه صدای رسانه ما در خارج از کشور شنیده نمی‌شود و مخصوصا روزنامه‌های ما در خارج دیده نمی‌شود مشکل دوم این است که باید خبرگزاری‌ها چندزبانه شوند تا حضورشان پررنگ‌تر شود.

«من یک مزدور سفید هستم» در جشنواره بین‌المللی فیلم امارات

فیلم مستند بلند «من یک مزدور سفید هستم» به کارگردانی «طاها کریمی» در بخش رقابتی پنجمین دوره جشنواره بین‌المللی فیلم «گولف» در امارات روی پرده می‌رود. به گزارش روابط عمومی فیلم «کوهستان قندیل»، فیلم مستند «من یک مزدور سفید هستم» به کارگردانی «طاها کریمی» در اولین حضور بین‌المللی خود و با حضور این فیلمساز جوان ایرانی، در بخش رقابتی پنجمین دوره جشنواره بین‌المللی فیلم «گولف» در کشور امارات به نمایش درمی‌آید.

امکانات حوزه هنری به تفکرات ضداخلاقی تعلق نمی‌گیرد

شهره جعفرزاده - مراسم گرامی‌داشت روز هنر انقلاب اسلامی در حالی برگزار شد که رییس حوزه هنری در مورد دلیل عدم اکران نوروزی فیلم‌های امسال در سینماهای متعلق به حوزه هنری گفت: ما اجازه نداریم امکانات‌مان را در خدمت تفکراتی قرار دهیم که اخلاق اسلامی و نجابت خانواده‌ها را نشانه گرفته‌اند. حداقل ۱۵ فیلم در نوبت اکران امسال، در سینماهای حوزه هنری نمایش داده نخواهند شد. به گزارش «مناقصه‌مزایده»، محسن مؤمنی شریف؛ رییس حوزه هنری در مراسم گرامی‌داشت روز هنر انقلاب اسلامی و یادبود شهادت سید مرتضی آوینی که در تالار سوره حوزه هنری برگزار شد، گفت: این روز فرصتی برای نگاه به کارنامه افتخارآمیز ادبیات و هنر انقلاب اسلامی است.

ایجاد پایتخت اداری در نزدیکی تهران

استاندار تهران از ایجاد پایتخت اداری در نزدیکی تهران خبر داد. مرتضی تمدن در گفت‌وگو با مهر در مورد لزوم ایجاد پایتخت اداری و اقدامات انجام شده در این خصوص گفت: بر خلاف شهر سلامت موضوع پایتخت اداری به خوبی پیش می‌رود و جلسات متعددی با فروزنده معاون رییس‌جمهور داشته‌ایم. در این طرح تمامی دستگاه‌ها بر این عقیده‌اند که می‌توان پایتخت اداری کشور را در نزدیکی تهران ایجاد کرد. البته ایده این است که پایتخت اداری در کنار یکی از شهرهای جدید ایجاد شود ولی در حال حاضر مسؤولیت این طرح به عهده معاونت ریاست جمهوری است. وی در پاسخ به این که معضل آلودگی هوای تهران در سال ۹۰ جنجال‌های زیادی را به همراه داشت که نظر کارشناسان با استانداری تهران متفاوت بود گفت: بر اساس آخرین مصوبات و گزارش‌ها از ستاد کاهش آلودگی هوای تهران، سال گذشته تنها ۷ روز هوای تهران خطرناک و خیلی خطرناک بوده است و هیچ وقت به حالت اضطرار نرسید.

گذرنامه اتباع افغان از دوم اردیبهشت صادر می‌شود

مدیر کل اتباع و مهاجران خارجی استان تهران گفت: خرداد امسال، آخرین مرحله طرح ساماندهی اتباع افغان، اجرا و عملیاتی می‌شود و پس از آن با اتباع افغانی که فاقد گذرنامه و یا کارت پناهندگی باشند، برابر قانون برخورد می‌شود.

عیسی موسوی‌نسب در گفت‌وگو با ایسنا، با اشاره به اجرای آخرین مرحله طرح ساماندهی اتباع افغان که از سال گذشته آغاز شده است، گفت: پایان خرداد آخرین مرحله این طرح اجرا می‌شود و تمامی اتباعی که در طرح ساماندهی شرکت کرده بودند، به طور کامل تعیین تکلیف می‌شوند.

مدیر کل اتباع و مهاجران خارجی استان تهران افزود: در طرح ساماندهی، با دو گروه اتباع افغان مجرد و متأهل مواجه هستیم که برای مجردها بر اساس برنامه زمانی، تسهیلاتی فراهم شد تا با شیب ملایم از کشور خارج شده و پس از اخذ گذرنامه و روادید در صورت تمایل به صورت قانونی وارد ایران شوند.

جلالی، قائم‌مقام ستاد مدیریت حمل‌ونقل و سوخت اعلام کرد

سناریوی بنزین ۱۰۰۰ تومانی روی میز احمدی‌نژاد

قائم‌مقام ستاد مدیریت حمل‌ونقل و سوخت از ارایه سناریوهای مختلف بنزینی به رییس‌جمهور خبر داد و اعلام کرد: شخص رییس‌جمهور تغییرات جدید بنزینی را تعیین می‌کند، ضمن این که افزایش قیمت بنزین به ۱۰۰۰ تومان یکی از این سناریوهاست.

عبدا... جلالی دیروز درباره قیمت بنزین در فاز دوم اجرای قانون هدفمندی یارانه‌ها، گفت: سناریوهای نهایی قیمتی و غیر قیمتی بنزین نه در ستاد ستاد حمل‌ونقل و سوخت بلکه در ستاد هدفمندی یارانه‌ها نهایی می‌شود. قائم‌مقام ستاد مدیریت حمل‌ونقل و سوخت کشور با اعلام این که در حال حاضر هیچ سناریو و قیمتی برای اجرا در فاز دوم هدفمندی یارانه‌ها نهایی نشده است، تصریح کرد: اخیراً با تکمیل مطالعات کارشناسی شده، تمامی سناریوها برای تصمیم‌گیری نهایی در اختیار رییس‌جمهور قرار گرفته است. این مقام مسؤول با اعلام این که سناریوی نهایی قیمت و نحوه اجرای این فرآورده نفتی در فاز دوم هدفمندی یارانه‌ها توسط شخص رییس‌جمهور تعیین می‌شود، اظهار داشت: هم‌چنین زمان اجرای تغییرات جدید بنزین هم توسط رییس‌جمهور به دستگاه‌های مختلف دولتی اعلام می‌شود. وی در پاسخ به این سؤال مهر که آیا افزایش قیمت بنزین به ۱۰۰۰ تومان یکی از گزینه‌ها در فاز دوم اجرای قانون هدفمندسازی یارانه‌ها است؟ بیان کرد: افزایش قیمت بنزین به ۱۰۰۰ تومان هم یکی از این گزینه‌هاست اما هنوز نهایی نشده است. جلالی هم‌چنین در مورد احتمال حذف نظام سهمیه بندی بنزین هم توضیح داد: حذف سهمیه بندی و یا عرضه بنزین تک نرخی هم در قالب سناریوهای جداگانه‌ای به رییس‌جمهور ارایه شده است. به گفته این مقام مسؤول، هر گونه تغییرات جدید قیمتی و نحوه عرضه بنزین در فاز دوم هدفمندی به طور گسترده توسط ستاد مدیریت حمل‌ونقل و سوخت و ستاد هدفمندی یارانه‌ها اطلاع‌رسانی می‌شود. در فاز دوم اجرای این طرح تحول اقتصادی پیش بینی می‌شود حداقل قیمت حامل‌های مختلف انرژی همچون بنزین، گازوییل، برق، گاز طبیعی و آب بین ۲۰ تا ۴۰ درصد افزایش یابد. پیگیری‌های مهر از ستاد مدیریت حمل‌ونقل و سوخت کشور نشان می‌دهد که با برگزاری جلسات متعدد در شرایط فعلی ۲ سناریوی حذف نظام سهمیه‌بندی و عرضه بنزین تک‌نرخی و یا حفظ شرایط موجود با احتساب افزایش قیمت بنزین نیمه یارانه‌ای و آزاد در دستور کار دولت قرار گرفته است. محمد رویانیان هم پیش‌تر در گفت‌وگو با مهر با بیان این که تاکنون هیچ سناریویی برای تعیین قیمت و یا نحوه عرضه بنزین در فاز دوم هدفمندی نهایی و قطعی نشده است، گفت: عرضه بنزین تک نرخی را هم می‌توان یکی از گزینه‌های بنزینی دولت در فاز دوم هدفمندی یارانه‌ها نام برد. این عضو کابینه دولت با اعلام این که افزایش قیمت بنزین در سال ۱۳۹۱ قطعی است، تصریح کرد: اما تاکنون درباره میزان افزایش بهای این حامل انرژی توافقی حاصل نشده است.

وزیر بهداشت اعلام کرد

۷۲ سال، سن امید به زندگی در ایران

مینا زمانیان - وزیر بهداشت در همایش هفته سلامت دستاوردهای نظام سلامت و هم‌چنین برنامه‌های این وزارتخانه برای ارتقای سلامت جامعه را تشریح کرد. به گزارش «مناقصه‌مزایده»، مرضیه وحیددستجردی دیروز در همایش روز جهانی بهداشت که در مرکز همایش‌های رازی برگزار شد، به شعار امسال سازمان جهانی بهداشت اشاره کرد و گفت: تکریم سالمندان و توجه به سلامت این قشر از افراد جامعه یکی از برنامه‌های وزارت بهداشت است. وی با اعلام این که حرکت جمعیت در کشور به سمت سالمندی پیش می‌رود، افزود: هرم جمعیتی ایران به سمت میانسالی حرکت کرده است و هم اکنون ۷/۳ درصد جمعیت کشورمان را افراد سالمند تشکیل می‌دهند که پیش‌بینی می‌شود در سال ۱۴۰۰ این تعداد به ۱۰ میلیون نفر برسد. وی با اعلام این که حدود ۳۸/۵ درصد مراجعه به کلینیک‌های تخصصی متوجه افراد سالمند کشور است، افزود: همین میزان را در بخش بستری سالمندان شاهد هستیم. دستجردی با اعلام این که بیش‌ترین بار بیماری‌ها در حوادث ترافیکی و بلایا مشاهده می‌شود، خاطرنشان کرد: ایران یکی از کشورهایی است که بیماری فشار خون در آن بسیار بالاست. وی به فراوانی علت مرگ و میر در ایران اشاره کرد و افزود: ۴۵ درصد مرگ و میرها به علت بیماری‌های قلبی، ۱۲ درصد سرطان‌ها، ۳ درصد بیماری‌های مزمن تنفسی، ۸/۱ درصد دیابت، ۱۸/۷ حوادث و ۱۹/۵ درصد سایر علل است که موجب مرگ و میر در کشور می‌شود.

سن امید به زندگی در ایران

وزیر بهداشت هم‌چنین سن امید در زندگی در ایران را ۷۲/۱ سال اعلام کرد و افزود: بیش از ۹۷ درصد مردم کشور به آب سالم بهداشتی دسترسی دارند.

نرخ مرگ و میر مادران باردار

وی نرخ مرگ و میر مادران باردار در کشور را ۲۲ در ۱۰۰ هزار نفر اعلام کرد و افزود: مرگ و میر نوزادان در سال ۹۰ به ۱۰/۸ در هر ۱۰۰۰ تولد رسیده است.

وزیر بهداشت سال ۹۱ را سال تکمیل خانه‌های بهداشت عنوان و تصریح کرد: بیش از ۲ هزار خانه بهداشت ظرف ۲ سال گذشته در کشور احداث شده و آمار ۱۷ هزار خانه بهداشت در سال ۸۸ به بیش از ۲۰ هزار خانه بهداشت افزایش یافته است و جشن تکمیل خانه‌های بهداشت را در اردیبهشت امسال برگزار خواهیم کرد.

نرخ شیوع بیماری سل

وی نرخ شیوع بیماری سل در کشورمان را در سال گذشته ۱۴ در ۱۰۰ هزار نفر اعلام کرد و گفت: ایران از جمله کشورهایی است که مبتلایان به بیماری سل صددرصد تحت درمان قرار دارند.

در شهر

پرداخت بدهی ۳۵ هزار میلیارد تومانی دولت به تأمین اجتماعی

بدهی ۳۵ هزار میلیارد تومانی دولت به صندوق تأمین اجتماعی در قالب سهام شرکت‌ها و بانک‌ها پرداخت شد. علی‌اکبر خبازها، رییس کانون بازنشستگان صندوق تأمین اجتماعی در گفت‌وگو با فارس درباره پرداخت بدهی دولت به صندوق تأمین اجتماعی اظهار داشت: بدهی ۳۵ هزار میلیارد تومانی دولت به صندوق تأمین اجتماعی در قالب سهام شرکت‌ها، بانک‌ها و هتل‌ها پرداخت شد. وی ادامه داد: در سال ۸۹ بدهی دولت به صندوق تأمین اجتماعی ۲۵ هزار میلیارد تومان بود که در سال ۹۰ به ۳۵ میلیارد تومان رسید. در این راستا دولت بدهی خود به تأمین اجتماعی را تا سال ۹۰ تسویه کرد. رییس کانون بازنشستگان صندوق تأمین اجتماعی گفت: هم‌اکنون بدهی تأمین اجتماعی به مراکز درمانی طرف قرارداد پرداخت می‌شود.

خروج نخبگان از کشور ۲۰ درصد کاهش یافت

معاون علمی رییس‌جمهور با بیان این که امسال طرح شهاب در ۱۰ استان کشور به صورت آزمایشی اجرا خواهد شد، گفت: روند خروج نخبگان از کشور نزولی است و اکنون به ۲۰ درصد رسیده است. به گزارش فارس، نسرین سلطان‌خواه معاون علمی و فن‌آوری رییس‌جمهور و رییس بنیاد ملی نخبگان در مراسم پایان دوره المپیادهای دانش‌آموزی ۱۳۹۰ که در مرکز پژوهش‌های وزارت نیرو برگزار شد، اظهار داشت: از ۲۶ سال پیش تاکنون که دانش‌آموزان ایرانی در المپیادها شرکت می‌کنند، ۴ هزار و ۳۰۰ المپیادی داریم که هر سال ایران بین ۱۰ کشور اول جهان قرار داشته و در آسیا نیز بعد از کشور چین در جایگاه دوم قرار گرفته است. وی با بیان این که باید زمینه‌های رشد و شکوفایی استعدادهای دانش‌آموزی فراهم شود، افزود: بعضی از افراد درباره دانش‌آموزان المپیادی عنوان می‌کنند که این افراد از کشور خارج می‌شوند؛ در حالی که بررسی‌ها و اطلاعات دقیق بر روی ۴ هزار و ۱۲۱ یک نفر در سال ۸۹ نشان داد که این گونه نیست.

قاچاقچیان سیگار در تهران دستگیر شدند

رییس پلیس امنیت تهران بزرگ از شناسایی و دستگیری قاچاقچیان سیگار در جنوب شهر تهران خبر داد. علیرضا محرابی، رییس پلیس امنیت عمومی تهران بزرگ، در گفت‌وگو با ایلنا گفت: در پی دریافت گزارشاتی مبنی بر رفت آمدهای مشکوک در یک انبار در منطقه جنوب تهران، پلیس امنیت تهران بزرگ تحقیقات خود را در این باره آغاز کرد. وی ادامه داد: بعد از انجام تحقیقات مشخص شد افرادی که به این انبار تردد دارند از قاچاقچیان سابقه دار هستند که در منطقه شمال شهر تهران فعالیت می‌کنند. رییس پلیس امنیت تهران بزرگ تأکید کرد: پس از هماهنگی‌های لازم با مقامات قضایی پلیس در یک عملیات ویژه وارد انبار مورد نظر شد و در بازرسی از محل مورد نظر بیش از ۹۰۰ هزار انواع سیگار قاچاق و تعداد زیادی اجناس قاچاق دیگر کشف و ضبط شد که در این راستا هر دو متهم که بهرام و محمد نام داشتند برای سیر مراحل تحقیقات به پایگاه پلیس امنیت عمومی تهران بزرگ منتقل شدند.

تهران، شهر دکل‌ها و دوربین‌ها است

دبیر کمیته محیط‌زیست شورای شهر تهران گفت: لازم شهرداری لایحه ساماندهی دکل‌های مخابراتی را ابلاغ کند زیرا شورا این مصوبه را لازم‌الاجرا می‌داند. به گزارش مهر، معصومه ابتکار در جلسه دیروز شورا ادامه داد: بسیاری از شرکت‌ها و نهادها نیز آمادگی خود را برای هماهنگی با این مصوبه اعلام کرده‌اند. ابتکار با اشاره به خبر نصب ۷۰۰ دکل کنترل ترافیک در سطح تهران گفت: تهران به شهر دکل‌ها و دوربین‌ها تبدیل شده است و این برای سلامت شهروندان بسیار خطرناک است.

کارتون

رسول آذرگون

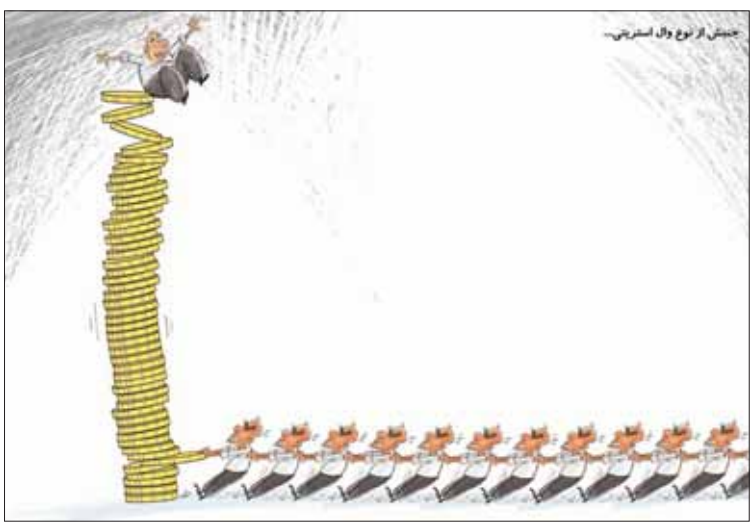

شاعرانه

زهرا ویزواری

سایه‌ای از پس دیوار دلم — این صدای غم و درد است
می‌بینم — که در گوش دلم می‌پیچد
گوییا رفته‌ای و — رفته‌ای بی من و
غم به دلم سر زده‌است — تنهایی شده‌است همدم من
خنده شادی دگر نیست — رفتی و زندگی رفته‌است
به گوش دل من — دگر از بر من

تلخند

■ بودجه کشور هدفمند تخصیص نمی‌یابد (مناقصه‌مزایده)
ما که نفهمیدیم منظورتون چیه... کاش می‌فرمودین هدفمندی بودجه دیگه چه صیغه‌ایه؟
■ برنامه استراتژیک تولید ملی تدوین می‌شود (مناقصه‌مزایده)
البته حالا حالاها هیچ عجله‌ای در کار نیست اونایی هم که هم‌چین بفهمی نفهمی از تولید ملی بیزارن، نگرون نباشن
■ برخورد با گرانی جزو مأموریت سازمان حمایت از مصرف‌کنندگان نیست (مناقصه‌مزایده)
دقیقاً در این چند وقته از مجوزهای افزایش نرخ‌ها معلوم شد سازمان حمایت از کیا هستین؟
■ تغییر قیمت مرغ روزانه شد (آرمان)
یعنی از این به بعد دیگه هر روز که از خواب پا می‌شیم قیمت مرغ پرواز می‌کنه

نیوش

دکتر علی شریعتی - از انسان‌ها غمی به دل نگیر؛ زیرا خود نیز غمگین‌اند؛ با آنکه تنهایند... ولی از خود می‌گریزند، زیرا به خود و به عشق خود و به حقیقت خود شک دارند؛ پس دوستشان بدار، اگر چه دوستت نداشته باشند...

حسین پناهی - سلام را دوست دارم ولی از زبانم می‌ترسم. من می‌ترسم پس هستم. این چنین می‌گذرد روز و روزگار من؛ من روز را دوست دارم ولی از روزگار می‌ترسم...

سرچراغی

بارون

گفتم دل رحیمت...

همه چی آرومه... دیشب تا سرمونو گذاشتیم رو بالش همین‌طور مرتب صدای sms از گوشی‌مون بلند بود تا این که اعصاب‌مون به هم ریخت و با عصبانیت پاشدیم و موبایل‌مون رو از صدا انداختیم و یه هوا سیر خوابیدیم... تا خوابت ببینم... تا سحر لبریز خوابم... خوب من... ای ماه من... صبح تا روشنش کردیم sms‌ها زنگ پشت زنگ شروع شدن، وقتی اونارو خوندیم نمی‌دونستیم از خوشحالی چی کار کنیم نوشته بود «شما به علت داشتن تمکن مالی...» خندیدیم خیلی خوشمون اومد که بالاخره تونستیم به آرزومون برسیم و تمکن مالی داشته باشیم یعنی کی تونسته مارو با این همه هزینه اجاره خونه و مخارج تورم با ۱۰-۱۵ درصد اضافه حقوق خیالی، به این سرعت دارای تمکن کنه؟ تازه در حالی که هنوز قسمت دوم سریال جذاب هدفمندی اجرا نشده، ما دیگه از شرم هم شده نمی‌تونیم بریم یارانه بگیریم، انصافاً هم از گلوی خشک‌مون هم پایین نمی‌ره که با این همه تمکن هنوزم یارانه بگیریم و می‌خوایم بریم بدون هیچ اجباری و زوری از مسؤولای خزانه با گریه بخوایم یارانه ما رو ندن... نه... کریم...؟ همه چی آرومه...