شفاف‌سازی مناقصات؛ نیاز اساسی حمایت از سرمایه و کار ایرانی

مناقصه مزایده

روزنامه اجتماعی، فرهنگی، سیاسی، اقتصادی

اولین و جامع‌ترین روزنامه اختصاصی مناقصات و مزایدات کشور

یکشنبه ۳ اردیبهشت ۱۳۹۱ | سال هفتم | شماره ۷۳۷

۳۰ جمادی الاول ۱۴۳۳ | قیمت: ۳۰۰ تومان | ۸ صفحه

Vol.7 | No.737 | 300 Rls

Apr.22, 2012 | ISSN:2008-2886

شنبه‌ها منتشر می‌شود

تمام آگهی‌های مناقصه مزایده هر هفته در راهنمای روزنامه «مناقصه مزایده»

مولایی خواستار شد

تشکیل شورای هماهنگی حقوقی برای رفع مشکلات صنعت

معاون وزیر صنعت، معدن و تجارت ضمن تأکید بر حمایت همه جانبه دستگاهای اجرایی از واحدهای صنعتی مستقر در شهرک‌ها و نواحی صنعتی؛ تشکیل شورای هماهنگی حقوقی را در رفع مشکلات حقوقی موجود در شهرک‌ها و نواحی صنعتی...

۴

جمع آوری صرافی‌های غیرمجاز

ابراهیم درویشی در خصوص وجود صرافی‌های غیرمجاز در کشور و برنامه این بانک برای ساماندهی آن‌ها اظهار داشت: حدود ۱۰ صرافی غیرمجاز در حال فعالیت هستند که تنها اتحادیه طلا و جواهر به آن‌ها مجوز داده بود و به همین دلیل به این اتحادیه اعلام کردیم این صرافی‌ها باید تعطیل شوند. وی ادامه داد: البته اگر دلال‌های کنار خیابان و بازار را...

۷

احمدی‌نژاد بعد از دو سال به مجمع تشخیص مصلحت رفت

هاشمی: امیدوارم حضور آقای احمدی‌نژاد در جلسات مجمع تداوم یابد

همین صفحه

رییس دیوان عدالت اداری

حکم انفصال از خدمت ۱۷۱ مسؤول دولتی صادر شد

صفحه ۸

برگزاری سالم‌ترین مزایده‌ها در سازمان فروش اموال تملیکی

رییس سازمان جمع‌آوری و فروش اموال تملیکی گفت: یکی از سالم‌ترین مزایده‌هایی که در کشور برگزار می‌شود مزایده‌هایی است که توسط این سازمان انجام می‌شود. به گزارش «مناقصه‌مزایده» اردشیر محمدی اظهار...

صفحه ۵

رییس فراکسیون مدیریت شهری و روستایی مجلس

ساخت «مسکن مهر» خارج از شهرها موجب رشد قیمت شده است

صفحه ۲

شیخ‌الاسلامی خبرداد

موافقت با بیمه دندانپزشکی

صفحه ۸

واردات بی‌رویه از چین کارگر و کارخانه‌دار مسلمان را بیکار و ورشکسته کرده است

صفحه ۴

گزارش جدید بانک جهانی

تحریم‌ها مبادلات تجاری و مالی را با ایران مشکل کرده است

بانک جهانی در گزارش جدید خود اعلام کرد: اعمال تحریم‌های بین‌المللی اخیر در فاصله دسامبر ۲۰۱۱ تا فوریه ۲۰۱۲، هزینه انجام کسب و کار در ایران را افزایش داده و موجب کاهش دسترسی به سرمایه‌گذاری...

صفحه ۳

سرمقاله

جلیل قنادزاده

معماران و مسؤولیت‌های اجتماعی

با توجه به نقش معماران در شکل شهرها و بناها شهری اعم از رفاهی، خدماتی و سلامت سازه‌ها به ویژه در سال‌های اخیر مقاله زیر ضمن گرامی داشت ۳ اردیبهشت روز معماری و تبریک به همه فعالان این بخش تقدیمتان می‌گردد.

هرگاه سخن از ساخت و ساز می‌شود؛ نخستین تصوری که به ذهن انسان می‌آید، مقاومت سازه‌های ساخت و ساز است، به ویژه وقتی این حقیقت که «ایران و کلان‌شهر تهران در نقشه لرزه‌نگاری جهان، از مناطق پرخطر به حساب می‌آید»، پیش‌روی ما قرار می‌گیرد، توجه به آمار تلفات و میزان خسارت‌های جانی و مالی آخرین زمین‌لرزه‌های با مقیاس ۶ ریشتر مثل زلزله شهر بم از توابع استان کرمان، این نکته را بیش از پیش دارای اهمیت جلوه می‌دهد.

از دیرباز در کشورمان کلمه «معمار»؛ نشان از هویت و شاخصه‌های سازه‌ای یک بنا داشته و امروزه نیز چندان این موضوع دور از ذهن به نظر نمی‌آید، با آن‌که در گذشته تاریخی کشورمان معماران تجربی، بیش‌تر در عرصه ساخت بناها و ساختمان‌های عمومی و فردی نقش داشتند، اما در روزگار ما نقش آنان در ساخت سازه‌های شهری از جمله شهرک‌ها، مجتمع‌ها مسکونی، رفاهی، خدماتی و خانه‌ها بسیار نقش تعیین کننده و پراهمیتی است که ما در این گفتار به ۳ نقش ایشان اشاره‌ای کوتاه می‌کنیم:

الف) نقش فرهنگی

وجود آثار متعدد باستانی در عرصه ایران زمین، نشان از غنای فرهنگی معماران کهن در تخت‌جمشید و آثار شبیه به آن و حتا در قرون متأخر مانند بناهای شهرهایی چون اصفهان دارد، که مجموع این بناها به لحاظ فرمیک و ریخت‌شناسی، نشان از اصول و درون‌مایه‌های فرهنگی ایران آن زمان دارد. در دوران معاصر نیز بسیاری از معماران که تحصیلات آکادمیک نداشته‌اند، تلاش وافری کرده‌اند تا در سازه‌های خود، پارادایم‌های فرهنگی، بومی، ملی و مذهبی خود را حفظ کرده و شاید زیبایی افزون‌تری بر حالت عادی آن‌ها درج کنند، اما با توجه به افزایش جمعیت شهری، مصرف زدگی، ورود انواع تکنولوژی‌ها و در یک کلام مدرن شدن سطحی ایران و ایرانیان و تغییر ضرورت‌ها و به ویژه تحصیلات آکادمیک معماران باعث تغییر ذهنی و فکری در آنان شد و آرام آرام تغییر در سازه‌های مسکونی، تجاری و حتا در بخش‌های متنوع شهرسازی دیده شد، تغییراتی چون بلندمرتبه‌سازی در ساختمان‌ها، استفاده از مصالح مدرن‌تر، به همین دلیل هرچه معماران (مهندسان) به سوی تأمین ضرورت‌های انسان امروز رفتند از عناصر فرهنگی سازه‌های بومی خویش به دور افتادند، چنان‌که امروزه کم‌تر شهری است که بناها و سازه‌های آن رنگ و بوی تاریخی - فرهنگی کشورمان را داشته باشد.

ب) نقش اقتصادی

یکی از مهم‌ترین شاخصه‌های عملکرد معماران و مهندسان ساختمان و شهرسازی، تأثیر عملکرد آن‌ها بر برآوردهای اقتصادی مسکن و سازه‌های شهری مناطق مختلف ایران و تهران است، با آنکه همگان به خوبی آگاهند که این گروه و نه هیچ گروه مؤلفه دیگری به تنهایی قادر نیستند، تأثیر قطعی بر هزینه ساختمان و بناهای شهری بگذارند، اما معماران و نیروهای متخصص و که از آغاز پروسه طراحی و ساخت، تا پایان آن‌ها به عنوان ارکان اصلی نقش بازی می‌کنند، تأثیری خاص در هزینه‌های اجرای پروژه دارند، زمان اجرای پروژه‌ها، منطقه اجرا، مصالح مورد استفاده، نیروی انسانی و عوامل مختلف و بسیاری که در محاسبات هزینه‌های پایان پروژه مؤثرند، همه با نظر و برنامه‌ریزی‌های معماران تعیین می‌گردند. به این لحاظ بسیاری از معماران در کشورهای پیشرفته و در حال پیشرفت تلاشی مضاعف برای کم کردن هزینه‌های ساخت سازه‌ها دارند، که از آن جمله «صنعتی‌سازی» است، که به دلیل داشتن مزیت‌هایی چون: سرعت، کم شدن هزینه‌ها و بالا بودن کیفیت ساخت توصیه می‌شود.

ج) کیفی‌سازی و امنیت سازه‌ها

برای کشورهایی چون ایران که جزو سرزمین‌هایی است که درگیر بلاهای طبیعی به خصوصی زلزله است، دوام و مقاومت سازه‌های شهری، بسیار مهم و حساس است و هرگونه ضعف و قوت در این امور نتایج مستقیم افتخارآمیز و مصیبت‌باری برای کشور به همراه خواهد داشت، اگر به خوبی به زلزله بم و آمار تلفات آن دقت شود و به بررسی ساختمان‌ها و سازه‌های شهری، امدادی، آن وقت به خوبی بر اهمیت این مسأله تأکید خواهد شد که بدون شک، ایجاد بناهای شهری در محل‌های امن، بنای ساختمان‌ها با توجه به نکات ایمنی و مصالح مقاوم، ایجاد فضاهای مناسب شهری، تمهیدات مقابله با بحران‌ها و... باعث خواهد شد که شهرها و بناهای ساخته شده امنیت کافی و کیفیت مناسبی داشته باشند که معماران و مهندسان نقش‌بازان درجه اول ایجاد این امنیت و کیفیت هستند، متأسفانه در بسیاری شهرها و کلان‌شهر تهران اوضاعی بسیار نابه‌سامان داشته و دارد و هشدارهای پیاپی مسؤولان شهری نیز نشانگر همین مفهوم است، اینکه به عنوان مثال، شهری مثل تهران با جمعیتی فراوان و بناهای گونه‌گون، چقدر در برابر حوادث طبیعی مقاومت دارد، لااقل در برآوردهای مسؤولان هرگز مثبت به نظر نمی‌رسد و پیش‌بینی‌های بسیار دلهره‌آوری که در نتیجه هر رویداد غیرمترقبه می‌شود نیز، به همین سبب است و این همه تأکید بر نقش امنیت‌سازه‌های شهری که بخشی از نتایج عملکرد معماران است را نشان می‌دهد.

واکنش سیدحسن خمینی به ادعای کاندیداتوری در انتخابات ریاست جمهوری

سیدحسن خمینی نوه امام (ره) به ادعای کاندیداتوری‌اش در انتخابات ریاست جمهوری پاسخ داده است. سیدمحمد حسن مخبر «از شاگردان حجت‌الاسلام والمسلمین «سیدحسن خمینی» با ارسال یادداشتی به انتخاب ضمن انتقاد شدید از بی‌اخلاقی‌های مرسوم در فضای سیاسی، انتشار اخباری در مورد کاندیداتوری نوه امام (ره) در انتخابات ریاست جمهوری را تعجب برانگیز «خوانده» است. مخبر در این یادداشت به سؤال کوتاه خود از حجت‌الاسلام والمسلمین سیدحسن خمینی در مورد کاندیداتوری در انتخابات ریاست جمهوری اشاره کرده و پاسخ نوه امام (ره) را چنین منتشر کرده است: هر کسی از ظن خود شد یار من /وز درون من نجست اسرار من. سپس افزودند: این خبرها هیچ حظّ و بهره‌ای از واقعیت ندارند. گفتنی است برخی از سایت‌ها و روزنامه در روزهای گذشته اخباری از کاندیداتوری سیدحسن خمینی در انتخابات آینده ریاست جمهوری منتشر کرده بودند.

آیا خانم‌ها می‌توانند در مدیریت کشور شریک باشند؟

نایب رییس مجلس در خصوص اظهارات اخیر حسینیان عضو جبهه پایداری درباره ریاست زنان در مجلس گفت: آن‌ها در آستانه دور دوم انتخابات می‌خواهند آرای خانم‌ها را جذب کنند که فکر می‌کنم باید در این خصوص به عقب برگشته و پیشینه و نظرشان درخصوص تأثیر زنان در جامعه را بررسی کرد. محمدرضا با هنر نایب رییس مجلس در گفت‌وگو با مهر گفت: حسنیان اگر فقط به آرا و آمار منتشر شده در کشور دقت می‌کرد متوجه می‌شد که این کار اصلاً عملی نیست. وی با بیان این‌که این حرف دو تعبیر بیشتر ندارد گفت: اول این‌که حسنیان خواسته در آستانه دور دوم انتخابات آرای خانم‌ها را برای خود جلب کند که فکر می‌کنم باید در این خصوص به عقب برگشته و پیشینه آن‌ها را بررسی کنیم که اصلاً آقایان چقدر به آرای خانم‌ها اعتقاد دارند یا این‌که چقدر معتقد هستند خانم‌ها باید در مدیریت کشور شریک باشند.

احمدی‌نژاد بعد از دو سال به مجمع تشخیص مصلحت رفت

هاشمی: امیدوارم حضور آقای احمدی‌نژاد در جلسات مجمع تداوم یابد

محمود احمدی‌نژاد پس از چند سال در جلسه مجمع تشخیص مصلحت‌نظام شرکت کرد. به گزارش فارس، آخرین باری که محمود احمدی‌نژاد در جلسات مجمع تشخیص مصلحت‌نظام شرکت کرد به اوایل سال ۱۳۸۸ برمی‌گردد. پس از آن به‌ویژه پس از انتخابات ریاست جمهوری دوره دهم، محمود احمدی‌نژاد که به لحاظ جایگاه ریاست جمهوری یکی از اعضای حقوقی و ثابت مجمع تشخیص مصلحت‌نظام است در تمام جلسات این مجمع غایب بود. محمود احمدی‌نژاد به موجب حکم رهبر معظم انقلاب و به لحاظ جایگاه حقوقی خود یعنی ریاست جمهوری به عنوان عضو مجمع تشخیص مصلحت‌نظام معین شده است و ادای این مسؤولیت از وظایف محمود احمدی‌نژاد و نیز سایر اعضای مجمع تشخیص مصلحت‌نظام است.

هاشمی: امیدوارم حضور آقای احمدی‌نژاد در جلسات مجمع تداوم یابد

هم‌چنین در این جلسه که با حضور سران ۳ قوه و اکثریت اعضا تشکیل شد، ادامه بررسی و تدوین سیاست‌های کلی اجتماعی نظام که از جلسات قبل شروع شده بود، پیگیری و موارد دیگری از این سیاست‌ها به تصویب رسید. به گزارش «مناقصه‌مزایده»، در ابتدای این جلسه، آیت‌ا... هاشمی‌رفسنجانی، رییس مجمع تشخیص مصلحت‌نظام، با خیرمقدم مجدد به اعضای جدید، از حضور احمدی‌نژاد تشکر و ابراز امیدواری کرد که حضور ایشان در جلسات مجمع تداوم داشته باشد. سپس جلیلی دبیر شورای عالی امنیت ملی، گزارشی از روند مثبت مذاکرات هیأت ایرانی را با اعضای هیأت ۱+۵ در استانبول به اطلاع اعضا رساند.

در ادامه، براساس ماده «۶» آیین‌نامه داخلی مجمع تشخیص مصلحت‌نظام، با اعلام داوطلبی عضویت اعضای جدید مجمع در کمیسیون‌های ۶گانه تخصصی دایمی این مجمع، به تصویب اکثریت اعضا رسید. هاشمی‌رفسنجانی نیز ابراز امیدواری کرد: براساس تأکیدات رهبری معظم انقلاب و حسب ضرورت، اعضای جدید و قدیم حضور جدّی و مؤثری در جلسات کمیسیون‌های مجمع داشته باشند. در این جلسه که علاوه بر اکثریت اعضا، مسؤولان ذی‌ربط از نیروی انتظامی، وزارت اطلاعات، رییس شورای اسلامی شهر تهران، رییس سازمان بهزیستی کشور و سرپرست کمیته امداد امام (ره) حضور داشتند، پس از بحث و بررسی مبسوط اعضا و مسؤولان مدعو، موارد ذیل به تصویب رسید.

-افزایش سرمایه اجتماعی با تقویت رضایتمندی عمومی، آزادی حقوق اجتماعی و مشارکت اجتماعی و تحکیم و پیوند و تعامل میان مردم و حکومت با موارد ذیل قابل تحقق است:

۱- پاسداری از مشروعیت و افزایش مقبولیت نظام با ارتقای کارآمدی و نهادینه کردن و قانونمند نمودن پاسخگویی ارکان و مسؤولان رده‌های مختلف حکومت.

۲- نهادینه‌سازی مشارکت فعال و همه‌جانبه مردم با توسعه و نوآوری الگوهای دینی و بومی کارآمد و بهره‌گیری از تجربیات سایر کشورها متناسب با فرهنگ و هویت اسلامی، ایرانی.

۳- ایجاد زمینه و سازوکارهای مناسب برای پیشرفت و تعالی فردی و اجتماعی.

۴- ایجاد سازوکار لازم برای طرح قانونی مطالبات اجتماعی و پاسخگویی شایسته اجزای نظام و هدایت مطالبات اجتماعی به سوی مجاری و مراجع قانونی (مردمی و دولتی).

کوتاه از جهان

محمد مرسی کاندیدای اخوان‌المسلمین در انتخابات ریاست جمهوری مصر

رییس حزب آزادی و عدالت مصر به طور رسمی اعلام کرد که کاندیدای گروه اخوان‌المسلمین در انتخابات ریاست جمهوری مصر شده است. به گزارش روزنامه مصری الیوم‌السابع، محمد مرسی، رییس حزب آزادی و عدالت مصر وابسته به گروه اخوان‌المسلمین این کشور در کنفرانسی مطبوعاتی به طور رسمی نامزدی خود را برای پست ریاست جمهوری این کشور اعلام کرد. وی در این کنفرانس خبری گفت: من به عنوان هماهنگ‌کننده فعالیت‌های تبلیغاتی اخوان‌المسلمین اعلام می‌کنم که هم‌اکنون کاملاً برای ورود به انتخابات ریاست جمهوری مصر آماده‌ام. مرسی با تأکید بر این‌که از سوی ملت مصر به طور گسترده حمایت می‌شود، عنوان داشت، فعالیت‌های انتخاباتی ما برای همه مصریان است و ما با ملت مصر و انقلاب مصر همراه هستیم. رییس حزب آزادی و عدالت مصر ادامه داد: ما خواهان برگزاری انتخاباتی شفاف و شرافتمندانه هستیم و تأکید داریم که ملت مصر حق دارند هر آنچه را که می‌خواهند، انتخاب کنند.

پیش‌بینی فرمان عفو عمومی توسط اسد

منابع رسانه‌ای سوریه از صدور حکم عفو عمومی بازداشت‌شدگان درگیری‌های اخیر توسط بشار اسد در دو روز آینده خبردادند. به نوشته روزنامه فرامنطقه‌ای القدس العربی، منابع رسانه‌ای سوری اعلام کردند که قرار است این دستور عفو عمومی از سوی بشار اسد، رییس جمهوری سوریه در دو روز آینده صادر شود. منابع آگاه نیز اعلام کردند که این عفو عمومی «تمامی افراد بازداشت شده از آغاز درگیری‌ها در سوریه در ماه مارس ۲۰۱۱ تاکنون» را در بر می‌گیرد. صدور این عفو عمومی در چارچوب اجرای مفاد طرح کوفی عنان، فرستاده مشترک سازمان ملل و اتحادیه عرب به سوریه صورت می‌گیرد. این عفو عمومی سومین عفو عمومی در نوع خود از آغاز درگیری‌ها در سوریه به شمار می‌آید چرا که اسد در ۳۱ مه ۲۰۱۱ دستور عفو تمام اعضای جریان‌های سیاسی از جمله اخوان‌المسلمین که بازداشت شده بودند را صادر کرد. رییس جمهوری سوریه هم‌چنین دستور عفو مشابهی برای کسانی که جرائمی را از ۱۵ مارس ۲۰۱۱ مرتکب شده بودند صادر کرد.

کره شمالی «احتمالاً آماده انجام سومین آزمایش اتمی خود است»

یک روزنامه کره جنوبی اعلام کرد که کره شمالی مقدمات سومین آزمایش هسته‌ای خود را دو هفته پس از پرتاب ناموفق یک راکت دوربرد، تکمیل کرده است. روزنامه چوسون ایلبو - چاپ کره جنوبی - نوشت: اطلاعات درباره سومین آزمایش اتمی کره شمالی از یک منبع دولتی است. این اطلاعات مرتبط با مقدمات آزمایشی است که قرار است در شهر «پونگی ری» واقع در شمال شرق کره شمالی صورت گیرد. در این منطقه دو آزمایش اتمی دیگر در سال‌های ۲۰۰۶ و ۲۰۰۹ صورت گرفته بود.

رامین شاهی
ramin.a.shahi@gmail.com

عضو کمیسیون تلفیق خبر داد

مجوز انتشار ۱۵ هزار میلیارد تومان اوراق مشارکت برای ۷ وزارتخانه

عضو کمیسیون تلفیق با اشاره به مصوبه این کمیسیون گفت: براین اساس به شرکت‌های وابسته به وزارتخانه‌های نفت، نیرو، راه، کشاورزی، دفاع، ارتباطات و صنعت اجازه داد شد تا سقف ۱۵ هزار میلیارد تومان برای طرح‌های انتفاعی خود در سال ۹۱ اوراق مشارکت منتشر کنند. علی‌اصغر یوسفنژاد اظهار داشت: در مصوبه قبلی کمیسیون تلفیق، سقف اوراق مشارکت قابل انتشار در بودجه ۹۱ معادل ۲۵ هزار میلیارد تومان مصوب شده بود که از این رقم، ۱۵ هزار میلیارد تومان سهم شرکت‌های دولتی، ۵ هزار میلیارد تومان سهم شهرداری‌ها و ۵ هزار میلیارد تومان نیز سهم دولت بود. وی ادامه داد: در کمیسیون تلفیق مصوب شد شرکت‌های دولتی و تابعه وزارتخانه‌های نفت، نیرو، راه و شهرسازی، جهاد کشاورزی، دفاع و پشتیبانی نیروهای مسلح، ارتباطات و فن‌آوری اطلاعات و صنعت و معدن و تجارت تا سقف ۱۵ هزار میلیارد تومان برای اجرای طرح‌های انتفاعی دارای توجیه فنی، اقتصادی و مالی خود در سال ۹۱ اوراق مشارکت منتشر کنند. یوسفنژاد تصریح کرد: بازپرداخت اصل و فرع اوراق مشارکت منتشر شده توسط بانک‌های عامل تعیین می‌شود. وی افزود: هم‌چنین بر اساس مصوبه دیگر کمیسیون تلفیق به دولت اجازه داده می‌شود مبلغ ۵ هزار میلیارد تومان اوراق مشارکت را با تضمین دولت و بازپرداخت اصل و سود آن به منظور اجرای طرح‌های انتفاعی منتشر کند.

مشاور و مدیر کل امور بین‌الملل رییس مجلس

غرب با برقراری صلح در سوریه مخالف است

مشاور و مدیر کل امور بین‌الملل رییس مجلس با بیان این که غربی‌ها مخالف برقراری صلح در سوریه هستند تأکید کرد: متأسفانه برخی از کشورهای عربی منطقه و غربی ایجاد جنگ داخلی در سوریه را دنبال می‌کنند. حسین شیخ‌الاسلام اضافه کرد: کشورهای غربی از جمله آمریکا نمی‌خواهند طرح صلح کوفی‌عنان در سوریه اجرایی شود تا با ادامه کشتار، زمینه حضور نیروهای حافظ صلح در این کشور را فراهم و زیر سایه این حضور، حکومتی مدافع اسراییل در سوریه ایجاد کنند. مشاور و مدیر کل امور بین‌الملل رییس مجلس شورای اسلامی افزود: دولت سوریه به کوفی عنان تذکر داد که برای اجرایی شدن طرح صلح، لازم است که مخالفان، اسلحه‌های خود را به حکومت تحویل دهند و در همین راستا کشورهای قطر، عربستان و ترکیه نیز از قاچاق اسلحه و حمایت از مخالفان دست بردارند، که عملاً این امر اتفاق نیفتاد. وی ادامه داد: جمهوری اسلامی ایران خواهان توقف کشتار و انجام اصلاحات در سوریه است؛ چرا که در غیر این صورت بیشترین ضرر متوجه کشورهای همسایه از جمله ترکیه می‌شود اما متأسفانه کشورهای همسایه به تعهدات خود در این زمینه پای‌بند نیستند و اعزام افراد مسلح برای انجام عملیات تروریستی در سوریه ادامه دارد. شیخ‌الاسلام در ادامه گفت‌وگوی خود با یادآوری عملکرد ترکیه در قبال کشور سوریه گفت: اختلاف ایران با ترکیه در مواجهه با مسأله سوریه امری مبنایی است، چرا که کشور ترکیه دخالت کشورهای بیگانه در امور منطقه را مجاز می‌شمارد اما جمهوری اسلامی ایران با این مسأله مخالف است.

حسینی در واکنش به عملکرد دولت عنوان کرد

عدم حمایت دولت از توسعه نفتی در بودجه ۹۱

سخنگوی کمیسیون انرژی مجلس شورای اسلامی گفت: متأسفانه در لایحه بودجه ۹۱ برای سرمایه‌گذاری دربخش‌های توسعه نفتی، عمرانی و میادین مشترک نفت و گاز، بودجه‌ای تعریف نشده است. سیدعماد حسینی با اشاره به میزان صادرات نفتی در سال ۹۱ یادآور شد: میزان صادرات نفتی در سال ۹۱ بیش از میزانی است که در لایحه بودجه سال گذشته در نظر گرفته شده بود بنابراین، با توجه به مصرف روزانه ۱/۷ میلیون بشکه نفت در داخل کشور، میزان تولید نفت خام در بودجه ۴ میلیون و ۴۰ هزار بشکه تعیین شده است. نماینده مردم قروه و دهگلان در مجلس شورای اسلامی اظهار داشت: رقم در نظر گرفته شده برای صادرات نفت و می‌عانات گازی در بودجه ۹۱، ۲ میلیون و ۷۴۰ هزار بشکه در روز اعلام شده است که رقمی بالغ بر ۳۴۰ هزار بشکه آن، مختص به صادرات میعانات گازی است و ۵۰ هزار بشکه بیش‌تر از میزان سال گذشته است. سخنگوی کمیسیون انرژی مجلس هشتم افزود: با توجه به ارقام اعلام شده از سوی مسؤولان نفتی کشور، تولیدات نفتی در سال گذشته ۳ میلیون و ۹۵۰ هزار بشکه در روز بوده است که اختلاف ۹۰ هزار بشکه‌ای با رقم اعلام شده در بودجه دارد. نماینده مردم قروه و دهگلان اظهارداشت: اختلافی بالغ بر ۴/۱۲ میلیارد دلار درآمد نفت در بودجه ۹۱ وجود دارد بنابراین از آنجایی که این رقم درآمدهای دولت را افزایش می‌دهد، باید بودجه و پروژه‌ای خاص برای آن در نظر گرفته شود. عضو کمیسیون تلفیق اظهارداشت: متأسفانه نفت در لایحه بودجه ۹۱ به شیوه‌ای بسته شده، که مانع از انجام اقدامات ارزنده در حوزه مربوطه می‌شود.

حضور ۳ وزیر کابینه در مجلس

وزرای کار و رفاه اجتماعی، نفت و نیرو هفته جاری برای پاسخگویی به سؤالات و ارایه گزارش در کمیسیون‌های اجتماعی، انرژی، عمران و کشاورزی حاضر می‌شوند. اعضای کمیسیون اجتماعی مجلس شورای اسلامی یکشنبه هفته جاری نشست مشترکی با عبدالرضا شیخ‌الاسلامی وزیر کار، تعاون و رفاه اجتماعی در محل آن وزارتخانه خواهند داشت. عصر سه‌شنبه نیز شیخ‌الاسلامی برای پاسخگویی به سؤالات نادر قاضی‌پور نماینده ارومیه، علیرضا محجوب نماینده تهران و مسعود پزشکیان نماینده تبریز در این کمیسیون حاضر می‌شود. قاسم رستمی وزیر نفت نیز عصر سه‌شنبه این هفته با حضور در کمیسیون انرژی مجلس به سؤال محمود احمدی‌بیغش نماینده شازند پاسخ می‌دهد. مجید نامجو وزیر نیرو برای بررسی وضعیت انتقال آب به دریاچه ارومیه و استان سمنان عصر روز سه‌شنبه در کمیسیون عمران مجلس حضور می‌یابد. نشست مشترک اعضای کمیسیون کشاورزی، آب و منابع طبیعی در محل وزارت نیرو با حضور مجید نامجو وزیر نیرو و معاونان وی یکشنبه برگزار می‌شود.

نظام جامع رسانه‌ها از لایحه به طرح تبدیل شد

رییس کمیسیون فرهنگی مجلس با انتقاد از تأخیرها و بدقولی‌های مکرر دولت در تقدیم لایحه نظام جامع رسانه‌های همگانی، اعلام کرد: اگر پس از این لایحه‌ای هم آورده شود، دیگر فایده ندارد. غلامعلی حداد عادل درباره بررسی هم‌زمان طرح نظام جامع رسانه در مجلس و لایحه آن در کمیسیون فرهنگی دولت گفت: مشخص نیست که واقعاً این لایحه در دستور کار آن‌ها قرار داشته باشد زیرا ما دو سال است چنین صحبت‌هایی را از مسؤولان فرهنگی دولت می‌شنویم ولی نتیجه‌ای نداده است. وی افزود: ما در نظر داشتیم تا قبل از پایان مجلس هشتم این لایحه به مجلس آورده شود اما پس از تأخیرها و بدقولی‌های مکرر دولت و وزیر فرهنگ و ارشاد اسلامی، منتظر لایحه نماندیم و مجبور به بررسی طرح شدیم. عضو فراکسیون اصولگرایان مجلس تصویب این طرح به صورت اصل ۸۵ را بعید دانست و توضیح داد: احتمالاً رسیدگی به طرح نظام جامع رسانه‌های همگانی در مجلس هشتم بر اساس اصل ۸۵ نیز میسر نخواهد بود و تنها تقدیم هیأت رییسه خواهد شد تا در دوره بعدی مورد بررسی قرار گیرد.

نرخ بالای تورم موجب کاهش رقابت در تولید شده است

عضو کمیسیون صنایع و معادن با بیان این که نرخ تورم در سال گذشته و بر اساس آمار بانک مرکزی ۲۱/۵ درصد اعلام شده، گفت: این میزان نرخ تورم نسبت به سال ۱۳۸۹ حدود ۱۰ درصد افزایش یافته که این موضوع سبب شده تا رقابت پذیری صنایع کشور سالانه کاهش یابد. عزیز اکبریان افزود: کاهش رقابت‌پذیری در تولید، آسیب‌های جدی به صنعت وارد می‌کند که این مسأله با افزایش تولید ملی منافات دارد. وی ادامه داد: در سالی که به نام تولید ملی، حمایت از کار و سرمایه ایرانی نامگذاری شده، توجه به افزایش تولید ملی در زمینه‌های مختلف توسط دولت ضروری بوده که اولین گام در تحقق این امر، مهار نرخ تورم است. وی با اشاره به این که بررسی میزان نرخ تورم و کنترل آن در دستور کار روزهای آینده کمیسیون‌های مربوطه قرار خواهد گرفت، تأکید کرد: دولت باید در ابتدای سال و هنگام ارایه لایحه بودجه به مجلس، میزان نرخ تورم را در پایان سال، پیش‌بینی کرده و درصدد کاهش آن باشد، اما در حال حاضر این مسأله از سوی دولت نادیده گرفته می‌شود.

مجلس مصوبه برداشت شبانه را از بانک‌ها باطل کرد

گزارش مجلس از برداشت غیر قانونی دولت از حساب بانک‌ها در راه است

نایب رییس کمیسیون اقتصادی مجلس گفت: هیأت تطبیق و بررسی مصوبات دولت با قوانین مجلس این مصوبه را به دلیل غیرقانونی بودن، ابطال کرد. پیمان فروزش افزود: گزارش مجلس از برداشت غیرقانونی دولت از حساب بانک‌ها به احتمال زیاد یکشنبه در صحن علنی مجلس شورای اسلامی قرائت خواهد شد. پیمان فروزش در خصوص جزییات گزارش کمیسیون اقتصادی مجلس از برداشت شبانه دولت (بانک مرکزی) از حساب بانک‌ها بابت «مابه‌التفاوت ارز دریافتی» تصریح کرد: هیأت تطبیق و بررسی مصوبات دولت با قوانین مجلس، مصوبه هیأت دولت مبنی بر برداشت پول توسط بانک مرکزی از حساب بانک‌ها را غیرقانونی تشخیص داد و آن را ابطال کرد. وی اقدام هیأت وزیران و بانک مرکزی در این زمینه را غیرقانونی خواند و اظهار داشت: بانک مرکزی با این اقدام ضرر و زیانی را به بانک‌ها تحمیل کرده است و باید در این خصوص پاسخگو باشد. نایب رییس کمیسیون اقتصادی با اشاره به این که براساس تصمیمات اتخاذشده و بر اساس نظر هیأت تطبیق و بررسی مصوبات دولت با قوانین مجلس و تصمیمات کمیسیون اقتصادی و اعلام نظر به رییس مجلس، این مصوبه ابطال شده است، گفت: این موضوع به قوه قضاییه ارجاع داده می‌شود تا با متخلفان برخورد شود.

رییس فراکسیون مدیریت شهری و روستایی مجلس

ساخت «مسکن مهر» خارج از شهرها موجب رشد قیمت شده است

رییس فراکسیون مدیریت شهری و روستایی مجلس، میزان نرخ تورم، ساخت مسکن مهر در خارج از شهرها، عدم توجه به احیای بافت‌های فرسوده و نبود تعادل میان عرضه و تقاضا را از جمله دلایل افزایش میزان اجاره و بها و قیمت خرید مسکن برشمرد. محمدحسین مقیمی با بیان این که اجاره بها و قیمت مسکن تابع مسایل اقتصادی کشور است، بیان کرد: بر این اساس قیمت مسکن متأثر از نرخ تورم اعلامی بانک مرکزی که البته کمی با واقعیت تفاوت دارد است؛ اما با توجه به همین آمار افزایش قیمت مسکن مقداری طبیعی است. نماینده مردم خمین در مجلس، افزود: تا زمانی که تعادل میان عرضه و تقاضا در یک منطقه برقرار نشود و تقاضا بیش از عرضه باشد این وضعیت ادامه خواهد داشت. وی در رابطه با تأثیر مسکن مهر بر کاهش قیمت مسکن، گفت: مسکن مهر در تهران عموماً در خارج از شهر ساخته می‌شود و کسانی که محل کارشان در تهران است ترجیح می‌دهند در داخل شهرها خانه تهیه کنند و به سمت اجاره در داخل شهر می‌روند، بنابراین طبیعی است که تقاضا برای این منازل بیش‌تر باشد.

از سوی دیگر توجهی که باید به بافت‌های فرسوده برای ایجاد تعادل در بازار مسکن می‌شد، نشده است و همین امر سبب شد که تقاضا برای اجاره مسکن در بافت‌های مرکزی افزایش یابد

بی‌توجهی به احیای بافت‌های فرسوده

عضو فراکسیون اقلیت مجلس هشتم، یادآور شد: از سوی دیگر توجهی که باید به بافت‌های فرسوده برای ایجاد تعادل در بازار مسکن می‌شد، نشده است و همین امر سبب شد که تقاضا برای اجاره مسکن در بافت‌های مرکزی افزایش یابد.

مقیمی با بیان این که «تأکید همیشگی ما به وزارت راه و شهرسازی توجه بیش‌تر به احیای نوسازی بافت‌های فرسوده است و تسهیلاتی که ارایه می‌شود باید بیش‌تر در این بخش باشد»، تصریح کرد: البته شهرداری و شورای شهر نیز برای همکاری در این زمینه قول مساعد داده‌اند؛ زیرا در این صورت درصد بالایی از گرانی‌ها رفع خواهد شد و تا زمانی که ما این کار را انجام ندهیم هم‌چنان گرانی مسکن را خواهیم داشت. به گفته نماینده مردم خمین در مجلس هشتم، برخی مواقع در اقتصاد ما نقدینگی سرگردان به یکی از بخش‌های اقتصادی روی می‌آورد که در حال حاضر این گونه استنباط می‌شود؛ درصد زیادی از این نقدینگی به سمت مسکن سوق پیدا کرده است. رییس فراکسیون مدیریت شهری و روستایی مجلس، هم‌چنین درباره تأثیر دلالان و معاملات املاک بر نرخ مسکن و اجاره بها، گفت: آنان برای سود و نفع خود خواستار رونق بازار مسکن و اجاره هستند؛ چرا که به صورت درصدی کار می‌کنند و هر چه معاملات بیشتری در بنگاه‌های املاک صورت بگیرد به سود آن‌هاست. از سوی دیگر مشکلات اقتصادی را نباید به گردن یک صنف بیندازیم. این عضو کمیسیون عمران مجلس هشتم، ادامه داد: تا زمانی که نقدینگی سرگردان به سمت تولید نرود و تصمیم‌گیری تیم اقتصادی دولت، شورای پول و اعتبار و شورای اقتصاد در جهت حل مشکلات تولید نباشد این معضلات را داریم و نقدینگی به سمت بازار سکه و ارز می‌رود.

دیپلماتیک

برای ارایه گزارش به کمیسیون عمران

قالیباف به بهارستان می‌آید

کمیسیون عمران سه‌شنبه در جلسه مهمی با حضور محمدباقر قالیباف شهردار تهران و ارشادمنش رییس سازمان شهرداری‌های کشور و مسؤولان وزارت نیرو موضوع علت آب گرفتگی خط ۴ متروی تهران را بررسی می‌کند. اعضای کمیسیون صنایع و معادن مجلس شورای اسلامی یکشنبه و سه‌شنبه این هفته در جلساتی رسیدگی به طرح یک فوریتی اصلاح قانون حداکثر استفاده از توان تولیدی و خدماتی در تأمین نیازهای کشور را ادامه می‌دهند. هیأت تحقیق و تفحص از عملکرد شرکت ملی صنایع پتروشیمی ایران ظهر یکشنبه هفته جاری در جلسه‌ای گزارش این هیأت را مورد بررسی قرار می‌دهد. نمایندگان عضو کمیسیون عمران مجلس این هفته در جلسات امروز یکشنبه و سه‌شنبه، بررسی طرح تأسیس سازمان ملی استاندارد ایران را ادامه داده و سپس لایحه تصویب پروتکل آمادگی، واکنش و همکاری منطقه‌ای در مبارزه با سوانح آلودگی نفتی الحاقی به کنوانسیون چارچوب حفاظت از محیط‌زیست دریایی، دریای خزر را بررسی می‌کنند. شهردار و اعضای شورای اسلامی و مسؤول منطقه آزاد شهر قشم عصر یکشنبه برای ارایه گزارشی در کمیسیون عمران مجلس حاضر می‌شوند. سه‌شنبه کمیسیون عمران در جلسه مهمی با حضور محمدباقر قالیباف شهردار تهران و ارشادمنش رییس سازمان شهرداری‌های کشور و مسؤولان وزارت نیرو موضوع علت آب گرفتگی خط ۴ متروی تهران را بررسی می‌کند. نمایندگان عضو کمیسیون فرهنگی مجلس یکشنبه و سه‌شنبه این هفته در جلساتی طرح نظام جامع رسانه‌های همگانی را بررسی می‌کنند.

طرح اصلاح قانون استفاده از توان تولیدی کشور روی میز کمیسیون انرژی

کمیسیون انرژی مجلس هفته جاری طرح یک فوریتی اصلاح قانون حداکثر استفاده از توان تولیدی و خدماتی در تعیین نیازهای کشور را بررسی می‌کند. اعضای کمیسیون امنیت ملی و سیاست خارجی مجلس شورای اسلامی یکشنبه و سه‌شنبه این هفته در جلساتی طرح‌ها و لوایح ارجاعی به کمیسیون را مورد بررسی قرار می‌دهند. نمایندگان عضو کمیسیون انرژی مجلس نیز یکشنبه و سه‌شنبه این هفته در جلساتی طرح یک فوریتی اصلاح قانون حداکثر استفاده از توان تولیدی و خدماتی در تعیین نیازهای کشور و تقویت آن‌ها در امر صادرات را با حضور کارشناسان وزارتخانه‌های صنعت، معدن و تجارت، نفت و اقتصاد بررسی می‌کنند. اعضای کمیسیون برنامه و بودجه مجلس نیز این هفته در جلسات کمیسیون تلفیق لایحه بودجه ۹۱ کل کشور حاضر می‌شوند.

نایب رییس اول کمیسیون بهداشت و درمان مجلس

اعتبار دو هزار میلیاردی درآمد مازاد نفتی پرداخت شد

نایب رییس اول کمیسیون بهداشت و درمان مجلس با اعلام این که پس از گذشت یکسال تلاش‌های کمیسیون و وزارت بهداشت و درمان بخش عمده‌ای از اعتبار ۳ هزار میلیاردی پرداخت شده است گفت: خوشبختانه دولت بالاخره حدود دو هزار میلیارد تومان از درآمد مازاد نفتی را به بخش سلامت اختصاص داد. محمدرضا رضایی کوچی عملکرد وزارت بهداشت درمان و آموزش پزشکی در سال ۹۰ را مثبت ارزیابی کرد و افزود: خوشبختانه این وزارتخانه در چند سال اخیر بر اساس قانون و سیاست‌های کلی کمیسیون بهداشت و درمان عمل کرده است. نماینده مردم جهرم در مجلس شورای اسلامی با اعلام این که پس از گذشت یکسال تلاش‌های کمیسیون و وزارت بهداشت و درمان بخش عمده‌ای از اعتبار ۳ هزار میلیاردی اختصاص داده شده است گفت: خوشبختانه دولت در پایان سال ۹۰ حدود دو هزار میلیارد تومان و در آینده ۱۰۰۰ میلیارد از درآمد مازاد نفتی را اختصاص می‌دهد. وی با تأکید بر این که سهم مردم از هزینه‌های بخش سلامت باید کاهش یابد افزود: هم‌اکنون پرداخت هزینه بخش درمان به یکی از مشکلات و دغدغه‌های مردم تبدیل شده است.

دهقان خبر داد

آسیب‌شناسی قانون هدفمندی یارانه‌ها در نشست دولت و مجلس

عضو هیأت رییسه مجلس، از دعوت رییس جمهور، وزیران اقتصادی دولت و مسؤولان ستاد هدفمندسازی یارانه‌ها به مجلس برای تبادل‌نظر درباره آسیب‌شناسی فاز اول هدفمندی و اجرای فاز دوم این قانون خبر داد. محمد دهقان با اشاره به نامه ۱۵ نفر از نمایندگان مجلس به هیأت رییسه بیان کرد: تعدادی از نمایندگان نامه‌ای را مبنی بر لزوم توضیحات دولت درباره فاز اول و فاز دوم قانون هدفمندی یارانه‌ها، امضا و به هیأت رییسه تقدیم کردند. نماینده مردم طرقبه و چناران در مجلس شورای اسلامی، با بیان این که در این نشست قرار است کار کارشناسی میان مجلس و دولت درباره قانون هدفمندی یارانه‌ها صورت گیرد، افزود: از شخص رییس جمهور و وزیران اقتصادی دولت برای حضور در این نشست دعوت شده و مکاتبات نیز صورت گرفته است. عضو کمیسیون حقوقی و قضایی مجلس هشتم، ادامه داد: در این جلسه مشترک نمایندگان قصد دارند؛ هم درباره فاز دوم هدفمندی یارانه‌ها و هم نقاط ضعف و قوت و آسیب‌شناسی فاز اول که چه آسیب‌هایی را به کشور وارد کرد و هم‌چنین درباره اجرای فاز دوم که باید کاملا با هماهنگی صورت بگیرد، بحث و بررسی شود. عضو فراکسیون اصولگرایان مجلس، با تأکید بر این که باید درباره آسیب‌هایی که فاز دوم ممکن است از لحاظ گرانی برای کشور داشته باشد تبادل نظر شود، تصریح کرد: تمامی این موارد در هیأت رییسه مجلس مطرح و مقرر شد از دولت و رییس جمهوری دعوت شود.

تریبون

این هفته در کمیسیون اصل ۹۰

بررسی محرمانه ۱۰ پرونده محرمانه

کمیسیون اصل ۹۰ مجلس هفته جاری در جلساتی ۱۰ پرونده محرمانه را مورد رسیدگی قرار می‌دهد. اعضای کمیسیون حقوقی و قضایی مجلس شورای اسلامی یکشنبه و سه‌شنبه هفته جاری در جلساتی لایحه انتقال موردی محکومان به حبس را مورد بررسی قرار می‌دهند. کارگروه تخصصی حقوق خصوصی کمیسیون قضایی نیز صبح دوشنبه هفته جاری طرح حق اقامه دعاوی حقوقی، کیفری و اداری برای حفظ بیت‌المال و حقوق مردم توسط نمایندگان مجلس را بررسی می‌کند. اعضای کمیسیون کشاورزی مجلس یکشنبه و سه‌شنبه این هفته تشکیل جلسه می‌دهند و در این جلسات قرار است لایحه تصویب پروتکل آمادگی، واکنش و همکاری منطقه‌ای در مبارزه با سوانح آلودگی نفتی، الحاق به کنوانسیون چارچوب حفاظت از محیط‌زیست دریایی دریای خزر را بررسی کنند. کمیسیون اصل ۹۰ مجلس نیز یکشنبه و سه‌شنبه هفته جاری تشکیل جلسه می‌دهد و در این جلسات قرار است نسبت به پرونده‌های کلاسه ۶۱۶۶م، ۶۲۹۲م، ۶۵۰۰م، ۶۲۷۶م، ۷۱۲۹۶، ۵۳۸۵م، ۶۰۲۲م، ۵۷۱۳م، ۶۴۱۸م و ۶۸۴۱۷م تصمیم‌گیری کند.

اهل بهارستان

در کمیسیون ویژه نظارت بر اجرای اصل ۴۴ بررسی می‌شود

گزارش نهادهای نظارتی درباره عملکرد دستگاه‌ها

کمیسیون ویژه نظارت بر اجرای اصل ۴۴ گزارش‌های واصله از نهادهای نظارتی در مورد عملکرد دستگاه‌های اجرایی در راستای اجرایی اصل ۴۴ قانون اساسی را بررسی می‌کند. اعضای کمیسیون بهداشت و درمان مجلس شورای اسلامی یکشنبه و سه‌شنبه این هفته تشکیل جلسه می‌دهند. بررسی نحوه اجرای مواد برنامه پنجساله پنجم توسعه جمهوری اسلامی ایران مرتبط با بخش سلامت، رسیدگی به برنامه‌های سازمان بهزیستی کشور با حضور ریاست و معاونان سازمان مذکور و نیز بررسی طرح تعیین تکلیف دوره‌های آموزشی تربیت بهورز وزارت بهداشت، درمان و آموزش پزشکی در دستور کار جلسات هفته جاری کمیسیون بهداشت قرار دارد. نمایندگان عضو کمیسیون سیاست داخلی و امور شوراهای مجلس نیز در جلساتی پس از بررسی گزارش‌های واصله، طرح الحاق «یک» تبصره به ماده واحده قانون محل مطب پزشکان و طرح اصلاح بند «۶» ماده «۲۸» قانون انتخابات مجلس شورای اسلامی را مورد بررسی قرار می‌دهند. کمیسیون ویژه نظارت و پیگیری اجرای سیاست‌های کلی اصل «۴۴» قانون اساسی نیز روزهای دوشنبه و سه‌شنبه این هفته در جلساتی گزارش‌های واصله از نهادهای نظارتی در مورد عملکرد دستگاه‌های اجرایی در راستای اجرایی اصل ۴۴ قانون اساسی را بررسی می‌کند.

ramin.a.shahi@gmail.com

چرتکه

مدیر امور بین‌الملل شرکت ملی نفت

آسیایی‌ها و آفریقایی‌ها قرارداد خرید نفت ایران را تمدید کردند

بهاره افتخاری – مدیر امور بین‌الملل شرکت ملی نفت از تمدید تمامی قراردادهای فروش نفت ایران در سال ۲۰۱۲ میلادی توسط پالایشگاه‌های آسیایی و آفریقایی خبر داد و اعلام کرد: توقف صادرات نفت ایران به مالزی صحت ندارد. محسن قمصری درباره آخرین وضعیت صادرات نفت خام ایران به پالایشگاه‌های خارجی گفت: برای سال ۲۰۱۲ میلادی تمامی قراردادهای فروش نفت خام ایران به تمامی پالایشگاه‌های آسیایی و آفریقایی تمدید شده است. مدیر امور بین‌الملل شرکت ملی نفت ایران با اعلام این که این قرارداد به طور یکساله با پالایشگاه‌های خارجی امضا شده است، تصریح کرد: در حال حاضر ایران هیچ گونه مشکلی برای صادرات و فروش نفت ندارد. این مقام مسؤول بیان کرد: اگر پالایشگاهی به عنوان مثال در ژاپن کاهش خرید نفت از ایران داشته، در همین کشور پالایشگاه دیگری قرارداد جدید افزایش خرید نفت در سال ۲۰۱۲ میلادی را امضا کرده است. به گفته وی، هم‌اکنون وزارت نفت برای تمامی نفت تولید و صادرشده برنامه دارد. قمصری در پاسخ به این پرسش مهر که گفته می‌شود شرکت ملی نفت امتیاز یا تخفیف نفتی به پالایشگاه‌های خارجی می‌دهد؟ یادآور شد: در حال حاضر دستگاه‌های مختلف بازرسی و نظارتی وضعیت فروش و قیمت نفت صادراتی ایران را مورد بررسی قرار می‌دهند. به گفته مدیر امور بین‌الملل شرکت ملی نفت، اگر در فروش نفت یک سنت تخفیف بدهیم قطعاً این دستگاه‌های نظارتی عکس‌العمل نشان خواهند داد و مطمئن باشید ایران در فروش نفت به خارجی‌ها تخفیف یا تسهیلاتی نداده است. وی هم‌چنین در خصوص قطع صادرات نفت ایران به مالزی، توضیح داد: صادرات نفت به این کشور آسیایی قطع نشده است و فروش روزانه ۱۴ هزار بشکه نفت ادامه دارد. این مقام مسؤول با بیان این که ایران نفت مجانی به هیچ پالایشگاهی نمی‌فروشد، خاطرنشان کرد: در شرایط فعلی هم با وجود تحریم هیچ گونه نفت بدون مشتری نداریم.

مدیر امور اکتشاف شرکت ملی نفت

عمده فعالیت‌های اکتشافی در استان‌های گلستان و فارس انجام می‌شود

مدیر اکتشاف شرکت ملی نفت با بیان این که امیدوارم در سال جاری بتوانیم ۴ یا ۵ میدان جدید به جز میادینی که اکتشاف آن‌ها در سال گذشته قطعی شده است را کشف کنیم، گفت: در حال حاضر در منطقه غرب و جنوب کشور و در استان‌های گلستان و فارس حفاری اکتشافی انجام می‌دهیم. سیدمحمود محدث گفت: این میدان بزرگ‌تر از میادینی است که چند سال اخیر در ایران کشف شده است و دو لایه با درجه API متفاوت را در خود جای داده است. مدیر اکتشاف شرکت ملی نفت اضافه کرد: امیدوارم در سال جاری بتوانیم ۴ یا ۵ میدان جدید به جز میادینی که اکتشاف آن‌ها در سال گذشته قطعی شده است را کشف کنیم. وی اظهار داشت: سال گذشته ۶ میدان حاوی ۴ لایه نفتی و ۳ لایه گازی کشف کردیم که میادین سومار، خیام، مدار، فرزاد A و دلاوران را شامل می‌شود و نام یکی از این میادین را نیز اعلام نکرده‌ایم. وی در پاسخ به پرسشی درباره محل احتمالی کشف میادین جدید گفت: فعالیت‌های ما در حال حاضر در منطقه غرب و جنوب کشور و در استان‌های گلستان و فارس متمرکز شده و در این مناطق حفاری اکتشافی انجام می‌دهیم. محدث افزود: در حال حاضر ۶ دکل خشکی و یک دکل در دریا داریم که سال گذشته در مجموع بیش از ۴۰ هزار متر حفاری کردیم که یک چاه دریایی و ۹ چاه خشکی حاصل این حفاری بوده است. وی در ادامه اظهار داشت: به دلیل اولویت توسعه میادین مشترک اگر دکل جدیدی وارد کشور شود به پروژه‌های این میادین اختصاص خواهد یافت و مدیریت اکتشاف دکل جدیدی دریافت نخواهد کرد. مدیر اکتشاف شرکت ملی نفت اضافه کرد: در حال مطالعه برای احتمال وجود پتانسیل وجود لایه‌های نفتی در بخش‌های دیگر پارس جنوبی هستیم، اما هنوز تصمیم به حفاری اکتشافی در این میدان نگرفته‌ایم. وی افزود: سال گذشته در دریا اولین چاه فرزاد A را حفاری کردیم و چاه دوم نیز با قرارداد با پتروپارس حفاری خواهد شد، اما فرزاد A این ظرفیت را دارد که برای سرعت دادن به توسعه با ۲ یا ۳ دکل همزمان حفاری شود. محدث گفت: یک حلقه چاه توصیفی برای این میدان در نظر گرفته شده است و همزمان طرح توسعه میدان و ساخت یک جکت آن در حال پیگیری و انجام است.

آگهی فقدان مدرک تحصیلی

مدرک فارغ التحصیلی اینجانب حامد صفری بافقی فرزند محمد به شماره شناسنامه ۱۸۹ صادره از مشهد در مقطع کارشناسی رشته فقه و مبانی حقوق صادره از واحد دانشگاهی مشهد با شماره ۱۲۸۵۱۱۱۰۴۱۱۶ مفقود گردیده است و فاقد اعتبار می‌باشد. از یابنده تقاضا می‌شود اصل مدرک را به دانشگاه آزاد اسلامی مشهد به نشانی: مشهد – بلوار امامیه، امامیه ۵۹ سازمان مرکزی دانشگاه آزاد اسلامی مشهد، اداره امور فارغ التحصیلان ارسال نمایند.

گزارش جدید بانک جهانی

تحریم‌ها مبادلات تجاری و مالی را با ایران مشکل کرده است

بانک جهانی در گزارش جدید خود اعلام کرد: اعمال تحریم‌های بین‌المللی اخیر در فاصله دسامبر ۲۰۱۱ تا فوریه ۲۰۱۲، هزینه انجام کسب و کار در ایران را افزایش داده و موجب کاهش دسترسی به سرمایه‌گذاری مستقیم خارجی و فن‌آوری‌های روز جهانی شده است. این تحریم‌ها هم‌چنین موجب مشکل شدن انجام مبادلات تجاری و مالی بین‌المللی با ایران شده است. تحریم‌های شورای امنیت سازمان ملل، شامل تحریم تأمین مالی و صادرات کالاهای مرتبط با برنامه هسته‌ای و نظامی ایران بوده است. در ژانویه ۲۰۱۲، دولت آمریکا تحریم‌های جدیدی را علیه ایران به تصویب رساند که شامل محرومیت موسسات مالی طرف همکاری با بانک مرکزی ایران از انجام هر گونه فعالیت در آمریکا بود. به علاوه، اتحادیه اروپا با وضع تحریم نفتی علیه ایران موافقت کرد که قرار است از ابتدا جولای به اجرا گذاشته شود.

ایران دومین اقتصاد خاورمیانه

در ادامه این گزارش که در صفحه ویژه ایران در پایگاه اینترنتی بانک جهانی قرار داده شده آمده است: ایران از نظر تولید ناخالص داخلی در بین کشورهای منطقه خاور میانه و شمال آفریقا، با تولید ۴۰۰ میلیارد دلار در سال ۲۰۱۱ میلادی، پس از عربستان در جایگاه دوم قرار گرفته و از نظر جمعیت نیز با ۷۸ میلیون نفر، پس از مصر دومین کشور پر جمعیت منطقه به شمار می‌رود. براساس این گزارش به نقل از فارس، بخش تولیدات هیدروکربنی انرژی ایران بسیار گسترده بوده، اما فعالیت‌های اقتصادی در بخش خدمات و کشاورزی بخش‌خصوصی چندان قابل توجه نیست. به‌علاوه حضور دولت در بخش‌های تولیدی و مالی قابل توجه است. در سال ۲۰۰۷، بخش خدمات (شامل خدمات دولتی) نقشی ۵۶ درصدی را در تولید ناخالص داخلی کشور ایفا کرده، در حالی که نقش بخش تولیدات هیدور کربنی در این سال تنها ۲۵ درصد بود و بخش کشاورزی نیز سهمی ۱۰ درصدی را در تولید ناخالص داخلی این سال ایران دارا بوده است. ایران از نظر دارا بودن منابع گاز طبیعی جایگاه دوم و از نظر منابع نفتی جایگاه سوم منطقه را در اختیار دارد. این کشور، در سال‌های اخیر با تولید متوسط روزانه ۴ میلیون بشکه نفت خام، دومین تولید کننده بزرگ نفت عضو اوپک بوده است. بخش عمده‌ای از مبادلات خارجی ایران با سایر کشورها را نفت و گاز تشکیل می‌دهد. بنابراین، رقم قابل توجه تولید ناخالص داخلی این کشور و هم‌چنین بخش عمده‌ای از درآمدهای دولتی این کشور ماهیتاً وضعیتی ناپایدار دارند، چرا که می‌توانند از تغییر بهای انرژی در بازارهای جهانی، متاثر شوند. علی‌رغم ثبات درآمدهای نفتی و سرمایه‌گذاری‌های صورت گرفته اخیر در بخش توسعه در سال ۲۰۱۱/۱۲، سیاست‌های اقتصادی کلان ایران تا کنون به طور آشکار تأثیر متقابلی از این شاخص‌های مثبت نپذیرفته و عملکرد نه چندان مطلوب بخش‌های مختلف اقتصادی، موجب افزایش عدم اطمینان بخش خصوصی، کاهش سرمایه‌گذاری و پایین آمدن میزان ایجاد اشتغال شده است.

اقتصاد ایران در حال حرکت به سمت یک اقتصاد بازار محور

بانک جهانی در ادامه گزارش خود نوشته است: اقتصاد ایران در حال حرکت به سمت یک اقتصاد بازار محور است. با این حال، دولت ایران هم‌چنان نقشی اساسی را در اقتصاد کشور بازی می‌کند. بیش از ۶۰ درصد از تولیدات کشور توسط بنگاه‌های اقتصادی بخش دولتی به بازار ارایه می‌شود. دولت ایران طرحی پنجساله را در فاصله سال‌های ۲۰۱۰ تا ۲۰۱۵ برای خصوصی‌سازی هر ساله حدود ۲۰ درصد از شرکت‌های دولتی در سر دارد. بخش مالی نیز تحت سلطه بانک‌های دولتی قرار دارد. به علاوه ایران در سال ۲۰۱۲ بین کشورهای خاور میانه و شمال آفریقا، از نظر انجام کسب و کار در رتبه ۱۴۴ قرار گرفته است. در این رده بندی تنها الجزایر، عراق و جیبوتی پایین‌تر از ایران قرار دارند. با این حال مقامات حکومت ایران استراتژی جامعی را که در سند چشم انداز ۲۰ ساله و طرح توسعه پنجساله این کشور نیز انعکاس یافته، برای اجرای اصلاحات اقتصادی بازار محور، در دستور کار قرار داده‌اند. براساس این گزارش، اقتصاد ایران در سال ۲۰۰۹/۱۰ با ۳/۵ درصد رشد مواجه بود و این در حالی بود که سیاست‌های محتاطانه کلان اقتصادی، نرخ تورم را به حدود ۱۰ درصد کاهش داده بود. علی‌رغم تحریم‌های اقتصادی سخت‌گیرانه، تأثیر اولیه طرح هدفمندسازی یارانه‌ها در بخش انرژی و مواد غذایی در دسامبر ۲۰۱۰ موجب متوقف شدن عملکرد اقتصاد ایران نشد. با این حال، پیش‌بینی می‌شود که رشد اقتصادی در سال ۲۰۱۱ به حدود ۲ درصد کاهش یابد و اقتصاد ایران پس از آن شاهد رشد کمتری نیز باشد. براساس پیش بینی‌ها قرار است به دلیل افزایش بهای انرژی ناشی از آزادسازی قیمت‌ها، تورم در سال‌های ۲۰۱۲ و ۲۰۱۳ به حدود ۲۰ درصد برسد.

> **اقتصاد ایران در حال حرکت به سمت یک اقتصاد بازار محور است. با این حال، دولت ایران هم‌چنان نقشی اساسی را در اقتصاد کشور بازی می‌کند**

این گزارش افزود: در حال حاضر، چشم انداز میان مدت رشد اقتصادی ایران به دلیل تحریم‌ها و کاهش تولید نفت کاهش یافته است. به‌علاوه، پیش‌بینی می‌شود که تورم بیش از حد انتظار پس از اجرای طرح هدفمندسازی یارانه‌ها موجب کاهش مصرف شود. بخش صنعت نیز به دلیل کم‌کاری دولت در اختصاص سهم این بخش در هدفمندسازی یارانه‌ها، درگیر تطبیق خود با افزایش بهای انرژی است.

ایران از استانداردهای منطقه‌ای بالایی در شاخص‌های اجتماعی برخوردار است

این گزارش در مورد شاخص‌های اجتماعی ایران نوشته است: شاخص‌های اجتماعی ایران در مقایسه با استانداردهای منطقه‌ای نسبتا بالا هستند. اکثر شاخص‌های توسعه انسانی بر اثر تلاش‌های دولت برای افزایش دسترسی به آموزش و بهداشت، به صورت قابل توجهی بهبود یافته‌اند. تمام کودکان در سن رفتن به مدرسه در سال ۲۰۰۹ در مدارس ابتدایی ثبت نام کرده‌اند و ثبت نام در مدارس پایه راهنمایی نیز از ۶۶ درصد در سال ۱۹۹۵ به ۸۴ درصد در سال ۲۰۰۹ افزایش یافته است. در نتیجه، شاخص با سوادی جوانان در کشور از ۷۷ درصد به ۹۹ درصد در همان بازه زمانی ارتقا یافته که این رشد در میان دختران بسیار قابل توجه بوده است.

ایران از نظر دستیابی به هدف رفع تبعیضات جنسیتی که از اهداف توسعه هزاره به شمار می‌رود، در جایگاه مطلوبی قرار دارد. در سال‌های گذشته، زنان ایرانی، نقشی مهم و پر رنگ را در اقتصاد این کشور ایفا کرده‌اند، با این حال مشارکت زنان در بازار و میزان به کار گرفته شدن زنان در عرصه اقتصادی، هم‌چنان محدود باقی مانده است.

شاخص‌های سلامت در ایران نیز در ۲۰ سال گذشته، رشد قابل توجهی را شاهد بوده است. نرخ مرگ و میر کودکان زیر ۵ سال از ۶۵ در ۱۰۰۰ در سال ۱۹۹۰ به عدد ۲۷ در سال ۲۰۰۹ رسیده است. به همین نحو، نسبت مرگ و میر مادران به ازای هر ۱۰۰ هزار تولد در همان بازه زمانی از ۱۵۰ به ۳۰ کاهش یافته است. همچنین، شاخص‌های بهداشتی ایران معمولاً بالاتر از متوسط شاخص‌های بهداشتی منطقه قرار داشته‌اند. این موفقیت در نتیجه تلاش‌ها برای ارایه خدمات بهداشتی و درمانی مناسب به دست آمده که میزان آن تقریبا در مناطق شهری و روستایی متناسب بوده است. در طرح جدید توسعه پنجساله ایران که در فاصله سال‌های ۲۰۱۱ تا ۲۰۱۵ اجرا می‌شود، سیاست‌های اجتماعی گذشته تداوم یافته است.

بانک جهانی برای سال ۲۰۱۲ پیش‌بینی کرد

رشد اقتصاد ایران منفی است

بانک جهانی در جدیدترین گزارش خود رشد اقتصادی ایران در سال ۲۰۱۱ را ۲ درصد اعلام و به رغم روند افزایشی قیمت جهانی نفت پیش‌بینی کرد این رقم در سال ۲۰۱۲ به منفی ۰/۸ برسد. بانک جهانی در این گزارش رشد اقتصادی ایران در سال ۲۰۱۱ را ۲ درصد اعلام کرده که نسبت به سال قبل از آن ۰/۹ درصد کاهش داشته است. هم‌چنین پیش‌بینی شده است رشد اقتصادی ایران در سال جاری میلادی به منفی ۰/۸ درصد و در سال ۲۰۱۳ نیز به منفی ۰/۷ درصد برسد. در حالی این نهاد بین‌المللی انتظار دارد رشد اقتصادی ایران در سال ۲۰۱۲ منفی شود که قیمت نفت از ابتدای این سال حدود ۱۵ درصد رشد داشته است و براساس پیش‌بینی همین سازمان رشد اقتصادی کشورهای نفتی منطقه از ۳/۴ درصد در سال ۲۰۱۱ به ۵/۴ درصد در سال ۱۲.۲ می‌رسد. بخش قابل توجهی از اقتصاد ایران را بخش نفت و گاز دربر می‌گیرد. به عقیده کارشناسان پیش‌بینی بدبینانه بانک جهانی در مورد رشد اقتصادی ایران با توجه به تحریم نفتی غرب علیه این کشور و انجام شده است و بنابراین تحقق این پیش‌بینی منوط به کاهش شدید صادرات نفت ایران و ناتوانی ایران در پیدا کردن جایگزین‌های جدید برای مشتریان نفتی خود است. صندوق بین‌المللی پول نیز در گزارش اخیر خود رشد اقتصادی ایران در سال ۲۰۱۲ را ۰/۴ درصد پیش‌بینی و این رقم برای سال گذشته میلادی را ۲ درصد اعلام کرده است.

وزیر اقتصاد در واشنگتن عنوان کرد

بی‌ثباتی بازار انرژی در جهان به دلیل تحریم ایران

وزیر اقتصاد در واشنگتن با انتقاد از به کارگیری ابزارهای اقتصادی برای پیشبرد مقاصد سیاسی توسط برخی کشورها گفت: تحریم‌های ناعادلانه علیه ایران به بی‌ثباتی بیش‌تر بازار انرژی منجر شده است. شمس‌الدین حسینی وزیر اقتصاد و دارایی ایران نسبت به انتشار بحران اقتصادی منطقه یورو به کشورهای دیگر هشدار داد. وی که در نشست گروه ۲۴ و در حاشیه اجلاس بهاره بانک جهانی و صندوق بین‌المللی پول در واشنگتن سخن می گفت خاطرنشان کرد که باید از بروز بحران اقتصادی در جهان پیشگیری شود. حسینی هشدار داد: تحت شرایط موجود، باید توجه یکپارچه‌ای به بحران تشدید شده منطقه یورو و انتشار آن به دیگر بخش‌های جهان شود. وی افزود: بحران بدهی منطقه یورو با دیگر خطرها به ویژه خطرهای بی‌ثباتی، کمبود نفت و نوسان بازار نفت آمیخته و همراه شده است. وزیر اقتصاد و دارایی ایران تأکید کرد: این وضع نامساعد به علت مداخله سیاسی و استفاده از ابزارهای اقتصادی برای مقاصد سیاسی رخ داده است. حسینی از تحریم‌های یک طرفه و با مقاصد سیاسی غرب علیه ایران انتقاد کرد و گفت: تحریم‌های ناعادلانه علیه سیستم بانکداری و صادرات نفت ایران فقط به بی‌ثباتی بیش‌تر در بازار انرژی جهانی منجر شده است. وزیر اقتصاد ایران با ابراز حمایت جمهوری اسلامی ایران از برنامه‌های حذف فقر از گروه ۲۴ درخواست کرد که قوانین عملی در رابطه با این موضوع در نظر بگیرند.

خبر روز

مدیرعامل شرکت ملی حفاری ایران خبر داد

بومی‌سازی ۱۷ هزار قطعه پرمصرف حفاری

سولماز حبیب‌زاده- افزوده شدن دو دکل دریایی به ناوگان شرکت ملی حفاری / ۲۰ هزار قطعه پرمصرف حفاری بومی‌سازی می شود مدیر عامل شرکت ملی حفاری ایران از سفارش ساخت دو دکل حفاری دریایی به شرکت صدرا در سال تولید ملی، حمایت از کار و سرمایه ایرانی خبر داد. به گزارش «مناقصه‌مزایده» حیدر بهمنی از سفارش ساخت دو دکل حفاری دریایی به شرکت صدرا خبر داد و گفت: هم‌چنین سفارش ساخت ۱۰ دستگاه حفاری خشکی نیز در برنامه کار قرار دارد. وی هم‌چنین از بومی‌سازی ۱۷ هزار قطعه پرمصرف حفاری خبر داد و گفت: شرکت ملی حفاری با همکاری دانشگاه‌های و مراکز علمی و پژوهشی موفق شده تاکنون از ۳۵ هزار قطعه پرمصرف حفاری ۱۷ هزار قطعه را با اعتبار ۲۷۰ میلیارد تومان بومی‌سازی کند. مدیرعامل شرکت ملی حفاری متراژ حفاری افقی را بیش از ۵۰۰ هزار متر اعلام کرد و گفت: تاکنون ۱۰۰۰ حفره چاه به صورت افقی حفاری شده است. هم‌چنین بهمنی از توانای شرکت ملی حفاری در عمق بیش از ۶ هزار متر اشاره کرد و گفت: برای نخستین بار این شرکت با استفاده از ناوگان خود در مارون خامی تا عمق ۶ هزار متر بدون هیچ‌گونه حادثه‌ای حفاری کرده است.

مدیرعامل شرکت توزیع برق استان اعلام کرد:

ارتقای جایگاه سازمانی شرکت توزیع برق سمنان

شرکت توزیع نیروی برق استان سمنان در رتبه بندی شرکت‌های توزیع برق کشور به درجه «ب مثبت» از سطوح سازمانی ارتقا پیدا کرد. مدیرعامل شرکت توزیع برق استان با اعلام این خبر بیان داشت: براساس ابلاغ شرکت توانیر در خصوص نتایج حاصل از آمار و اطلاعات مربوط به هر یک از شاخص‌های ارزیابی در سطح شرکت‌های توزیع برق کشور، شرکت توزیع برق سمنان حایز ارتقای درجه جدید شده است. سیدمحمد موسوی‌زاده با اشاره به این که درجه جدید شرکت از اول فروردین سال ۹۰ مصوب شده افزود: مطابق درجات ارتقای سطوح سازمانی شرکت‌های توزیع برق، درجه ج پایین‌ترین و درجه الف بالاترین مدارج در رتبه‌بندی‌ها می‌باشد. وی با اذعان این که تا به حال درجه این شرکت «ب» بوده خاطر نشان ساخت: این موفقیت تأثیرات بسیار مطلوبی در روند فعالیت‌های شرکت از جمله ارتقای ساختار سازمانی، اعتبارات و موارد دیگر را در پی خواهد داشت

در طول سال ۹۰ صورت پذیرفت

اجرای ۵۱۸ پروژه برقی در شهرستان دامغان

مدیر توزیع برق شهرستان دامغان گفت: در طول سال گذشته، ۵۱۸ پروژه برقی در شهرستان دامغان به اجرا در آمده و مورد بهره‌برداری قرار گرفته است. به گزارش «مناقصه‌مزایده» احمد یوسفی افزود: این پروژه‌های عمرانی در بخش‌های توسعه و احداث، اصلاح و بهینه‌سازی، روشنایی معابر و لوازم اندازه گیری مشترکان و از محل اعتبارات داخلی شرکت توزیع برق استان و توسط کارکنان پرتلاش برق دامغان عملیاتی شده است. یوسفی ادامه داد: در سالی که گذشت ۳۷ هزار متر خطوط ۲۰ کیلوولت، ۱۰ هزار و ۲۰۵ متر شبکه فشار ضعیف، ۸۷ ایستگاه هوایی و ۲ دستگاه پست زمینی احداث گردیده و به تأسیسات برقی شهرستان دامغان اضافه شده است. وی هم‌چنین میزان سرمایه‌گذاری سال قبل در تأسیسات و شبکه‌های برق دامغان را مبلغ ۱۳ میلیارد و ۶۰۰ میلیون ریال ذکر کرد.

آگهی مناقصه عمومی

نوبت اول

شرکت پتروشیمی مارون

شرکت پتروشیمی مارون در نظر دارد اقلام مورد نیاز ذیل را از طریق مناقصه عمومی خریداری نماید.

ردیف	موضوع مناقصه	شماره آگهی	شماره تقاضا	نام کارپرداز مربوطه	آخرین مهلت تحویل اسناد توسط فروشندگان	آخرین مهلت دریافت اسناد	محل دریافت اسناد	تلفن محل دریافت اسناد	نحوه تهیه آن
۱	خرید خودرو دومنظوره امداد و نجات	91-T-06	KAD883233	حضرتی	دو هفته پس از درج آگهی نوبت دوم	یک هفته پس از درج در روزنامه	تهران شهرک غرب میدان صنعت خیابان حسن سیف کوچه هفدهم پلاک ۲	۸۶۷۵۹۳۵۶ ایمیل HHAZRATI@YAHOO.COM	به همراه داشتن معرفی‌نامه

ضمناً متقاضیان می‌توانند متن آگهی فوق را در سایت WWW.MPC.IR ملاحظه نمایند.

روابط عمومی شرکت پتروشیمی مارون ۴۱۳

آگهی مناقصه عمومی

نوبت اول

شرکت پتروشیمی مارون

شرکت پتروشیمی مارون در نظر دارد اقلام مورد نیاز ذیل را از طریق مناقصه عمومی خریداری نماید.

ردیف	موضوع مناقصه	شماره آگهی	شماره تقاضا	نام کارپرداز مربوطه	آخرین مهلت تحویل اسناد توسط فروشندگان	آخرین مهلت تحویل پیشنهاد مالی و فنی	شرایط دریافت اسناد	تلفن مربوطه	تضمین شرکت در مناقصه
۱	P/F"OPM" BUTTERFLY VALVE CL:150	91-T-07	KAS-901134	شیبانی	۷ روز پس از درج آگهی نوبت دوم در ازای ارائه معرفی‌نامه شرکت مناقصه‌گر	۲۱ روز پس از درج آگهی نوبت دوم	علام آمادگی شرکت در مناقصه و معرفی‌نامه شرکت خود را به ssheibani@mpc.ir ارسال نمایید.	۰۶۵۲۲۶ – ۲۰۲۶۲	تامین‌کنندگان داخلی و ارائه ضمانت‌نامه بانکی به ارزش ۲% مبلغ پیشنهادی

هماهنگی متقاضیان قبل از مراجعه حضوری با شماره فوق الزامی است.

ضمناً متقاضیان می‌توانند متن آگهی فوق را در سایت WWW.MPC.IR ملاحظه نمایند.

روابط عمومی شرکت پتروشیمی مارون ۴۱۴

عرفان صفی پور
erfansafipoor@gmail.com

ایست بازرسی

عرفان صفی پور

نمره پایین دبیرکل اتاق تهران به کارنامه اقتصادی دولت

دبیرکل اتاق بازرگانی و صنایع و معادن تهران سال ۹۰ را یکی از سخت‌ترین سال‌ها برای اقتصاد ایران و فعالان اقتصادی عنوان کرد و ریشه آن را نیز در موضوعاتی چون فضای کسب و کار، عدم‌اجرای قوانین و سیاست‌گذاری‌های نادرست اقتصادی دانست. محمدمهدی راسخ شرایط فعلی فضای کسب و کار کشور را مناسب ندانست و گفت: «این رتبه و شاخص‌ها نشان‌دهنده این است که ما در نقطه‌ای هستیم که در شأن‌مان نیست. کشور ما از لحاظ منابع انسانی قوی است. از لحاظ منابع نفت و گاز رتبه اول جهان را دارد و از نظر مواد معدنی غنی است. کشاورزی خوبی دارد، اما با مجموع این شرایط می‌بینیم که در شأن ما نیست که در رتبه ۱۴۴ دنیا باشیم. قطعاً یکی از مسایل مهم اقتصاد ما این است که فضای کسب و کارمان مناسب نیست.» راسخ هم چنین به قانون برنامه چهارم در باب افزوده شدن تفاوت نرخ تورم داخلی و خارجی به نرخ ارز اشاره و آن را یک اصل مسلم و نیاز واقعی اقتصاد کشور توصیف کرد که در این مدت به آن بی‌توجهی شده است. دبیرکل اتاق تهران این مورد را یکی از نمونه‌های عدم‌اجرای قوانین در اقتصاد کشور دانست که باعث شده تا تولیدکننده و صادرکننده ایرانی قدرت رقابت پذیری خودش را در بازارهای بین‌المللی از دست بدهد. محمدمهدی راسخ هم‌چنین همکاری قوه مقننه با پیشبرد مسایل اقتصادی را بهتر از قوه قضاییه دانست و در همین ارتباط با اشاره به شاخص‌های فضای کسب و کار در کشور گفت: «انتظار این بود قوه قضاییه در بخش حمایت از سرمایه‌گذاری بهتر از این عمل کند یعنی در بخش تشکیل دادگاه‌های تخصصی، استفاده از مشاوران متخصص و سرعت بخشیدن به رسیدگی به پرونده‌های اقتصادی بهتر عمل کند. چند شاخص کسب و کار به عملکرد قوه قضاییه برمی‌گردد، مثل ثبت شرکت یا انحلال و پایان یک فعالیت. در این شاخص‌ها خیلی ضعیف هستیم». دبیرکل اتاق تهران به کارنامه اقتصادی دولت نمره نیز خوبی نداده چرا که معتقد است اگر سیاست‌های پولی از ابتدای سال گذشته درست اتخاذ شده بود خیلی از مشکلات حادث نمی‌شد. او هم چنین با تأکید بر این که همه باید برای توسعه اقتصاد تلاش داشته باشند ایجاد فضای رقابتی و بهبود فضای کسب و کار را برعهده دولت دانست. راسخ با تأکید بر پای‌بندی همه به قانون، بهبود فضای کسب و کار کشور را نیازمند عزم ملی دانست و گفت: «این قانون گام اول است که برداشته شده و خوشبختانه در خود قانون هم آمده است بهبود مستمر فضای کسب و کار یعنی چیزی نیست که بگوییم الا و بالله یعنی همین. همین‌طور که پیش می‌رویم باید نقاط ضعف قانون را احصا، نیازهای جدید را به آن اضافه کنیم و در قالب لوایح جدید به مجلس ببریم و مصوبه را بگیریم. اگر نیاز به آیین‌نامه‌ای از طرف دولت دارد آن را تصویب کند و ارایه دهد. این یک امر ابتدایی است که تصویب شده و امیدواریم دولت اجرایش کند و همه به دنبال این باشند که ضمن اجرای آن، نیازمندی‌ها و نقایصش را در اصلاحات بعدی این قانون به تصویب برسانند تا راه را برای فعالان اقتصادی باز کند». دبیرکل اتاق تهران با تأکید بر این که هر قانونی که فضای رقابتی اقتصاد و آزادسازی‌های اقتصادی را دچار خدشه می‌کند باید اصلاح شود، قانون تأمین اجتماعی، مالیاتی و اصل ۴۴ را از قوانینی اعلام کرد که باید اصلاح شوند.

تولید ۱۳/۵ میلیون تنی گندم ایران در سال ۹۱

سازمان خوار و بار و کشاورزی سازمان ملل (فائو) پیش‌بینی کرد: به دلیل مازاد مصرف گندم باقی‌مانده از سال قبل، نیاز ایران به واردات گندم در سال ۲۰۱۲/۱۳ معادل سال زراعی جاری با ۳۲ درصد کاهش نسبت به سال گذشته مواجه بوده و به ۱/۷ میلیون تن خواهد رسید. براساس گزارش جدید فائو در مورد ایران که در پایگاه اینترنتی این سازمان منتشر شده، ایران در ماه‌های ابتدای سال ۲۰۱۲ اقدام به ساخت تعداد زیادی سیلوی گندم کرده که ظرفیت ذخیره حدود ۷۰ درصد از تولید غلات کشور را داراست. بر اساس این گزارش، مجموع حجم واردات غلات ایران که شامل ذرت، گندم و برنج می‌شود، هم‌چنان رقمی بالا معادل ۷/۳ میلیون تن را به خود اختصاص خواهد داد. دولت ایران در ماه مارس، اقدم به خرید ۲/۵ تا ۳ میلیون تن گندم از بازارهای بین‌المللی کرده است. واردات این حجم گندم در یک ماه نشان می‌دهد تلاش‌های آمریکا برای محدود کردن مبادلات مالی ایران تاثیری در تجارت خارجی این کشور نداشته است.

ناتوانی سازمان حمایت در کنترل قیمت شیر خام

عضو هیأت‌مدیره اتحادیه لبنی کشور با تأکید بر این که دامداران با عرضه شیر خام به قیمت ۸۵۰ تومان تخلف می‌کنند، گفت: متأسفانه دولت بر روی دامدارها اشراف کامل ندارد و سازمان حمایت هم نمی‌تواند بر قیمت‌ها رسیدگی کند. مجید علی‌داد در گفت‌وگو با فارس؛ در خصوص افزایش قیمت شیر یک لیتری با بسته‌بندی ظروف پلاستیکی دردار تا ۱۴۵۰ تومان اظهار داشت: قیمت ۱۱۵۰ تومان برای این نوع شیر زمانی بود که قیمت شیر خام ۶۳۰ تومان بود، اما امروز قیمت شیر خام تا ۸۰۰ و ۸۵۰ تومان رسیده است. وی با تأکید بر این که دامداران در عرضه شیر خام تخلف می‌کنند، اظهار داشت: آن‌ها هم توجیحات خاص خودشان را دارند و معتقدند علوفه گران شده است. عضو هیأت‌مدیره اتحادیه لبنی کشور گفت: متأسفانه دولت بر روی دامدارها اشراف کامل ندارد و سازمان حمایت هم نمی‌تواند بر قیمت‌ها رسیدگی کند. وی افزود: بهتر است متولی تولید و متولی تنظیم بازار یک ارگان باشد تا چنین تداخلی پیش نیاید.

جاویدان قائم‌مقام دبیرکل اتاق ایران شد

علی‌اکبر جوان جاویدان از اتاق تهران به اتاق ایران رفت و حکم قائم‌مقامی دبیرکل اتاق ایران را از محمد نهاوندیان دریافت کرد. پیش از این، علی اصغر خامنوی قائم‌مقام دبیرکل اتاق ایران بود. به گزارش روابط عمومی اتاق تهران، مراسم معارفه علی‌اکبر جوان جاویدان روز پنجشنبه در اتاق ایران و با حضور محمد نهاوندیان برگزار شد. رییس اتاق ایران در این جلسه گفت: خامنوی در طول نزدیک به ۵سال گذشته، خدمت خالصانه و صادقانه‌ای داشته و پس از این نیز همکاری ما با وی ادامه خواهد داشت، اما مسؤولیت قائم مقامی دبیرکل اتاق ایران را از این پس، جاویدان عهده‌دار خواهند بود. هم‌چنین محمد دوایی، سمت معاونت امور پشتیبانی اتاق ایران را برعهده داشت که با حکم رییس اتاق ایران، علی‌اکبر جوان جاویدان سرپرستی اداری-مالی معاونت پشتیبانی را بر عهده گرفت و محمد دوایی عهده‌دار معاونت طرح‌های توسعه شد.

مولایی خواستار شد

تشکیل شورای هماهنگی حقوقی برای رفع مشکلات صنعت

معاون وزیر صنعت، معدن و تجارت ضمن تأکید بر حمایت همه‌جانبه دستگاه‌های اجرایی از واحدهای صنعتی مستقر در شهرک‌ها و نواحی صنعتی؛ تشکیل شورای هماهنگی حقوقی را در رفع مشکلات حقوقی موجود در شهرک‌ها و نواحی صنعتی مؤثر دانست. فخرا... مولایی در جلسه شورای هماهنگی حقوقی دستگاه‌های تابعه وزارت صنعت، معدن وتجارت تشکیل این شورا را نقطه عطفی در پیشبرد اهداف سیاست‌های وزارت صنعت، معدن و تجارت برشمرد و گفت: با تشکیل شورای هماهنگی حقوقی راهکارهای اجرایی از منظر حقوقی مورد بررسی قرار گرفته و مانع از بروز مشکلات احتمالی در زمان اجرای تصمیم‌ها خواهد شد. مدیرعامل سازمان صنایع کوچک و شهرک‌های صنعتی ایران تأکید کرد: با تشکیل مستمر این شورا دفاتر حقوقی با مسایل حقوقی دستگاه‌های مختلف آشنا شده و هماهنگی حقوقی مناسبی در راستای اهداف اصلی وزارت صنعت، معدن وتجارت بین زیرمجموعه‌ها ایجاد خواهد شد. وی معتقد است: آشنایی دفاتر حقوقی با مسایل ومشکلات حقوقی وزارت صنعت، معدن و تجارت و هم‌چنین دستگاه زیرمجموعه خود احتمال اخذ تصمیم‌های نادرست را به حداقل می‌رساند، زیرا در برخی موارد مدیران تصمیماتی را اتخاذ می‌کنند که ممکن است از منظر حقوقی تبعاتی به همراه داشته باشد. معاون وزیرصنعت، معدن و تجارت تصریح کرد: با تشکیل این شورا موانع حقوقی شناسایی شده و همه دستگاه‌ها در هنگام اخذ تصمیم این موارد را مدنظر قرار خواهند داد.

وی درادامه با ذکر مثالی از مسایل حقوقی شهرک‌ها و نواحی صنعتی به وضعیت اراضی واگذار شده در شهرک‌ها و نحوه قیمت‌گذاری آن‌ها اشاره کرد و گفت: یکی از مسایل حقوقی که در شهرک‌ها پیگیری می‌شود، نحوه قیمت‌گذاری اراضی شهرک‌ها و نواحی صنعتی در استان‌های مختلف و بازپس گیری زمین‌های راکد بود، بخشی از اراضی شهرک‌های صنعتی به متقاضیان واگذار شد؛ اما فعالیت عمرانی روی آن‌ها انجام نشده بود. مولایی ادامه داد: به عبارت دیگر زمین‌ها راکد رها شده بود، به همین دلیل سازمان موانع حقوقی این موضوع را پیگیری کرد تا بتواند اراضی راکد را به سرمایه‌گذاران فعال واگذار کند. معاون وزیر صنعت، معدن و تجارت در پایان حمایت از صنعتگران مستقر در شهرک‌ها را سیاست اصلی سازمان برشمرد و بر رفع مشکلات حقوقی

> **دفاتر حقوقی باید با توجه به اهداف اصلی وزارتخانه جدید، قوانین و مقرارت موجود را مورد بررسی قراردهند و قوانینی مطابق با سیاست‌های وزارت صنعت، معدن و تجارت تدوین کنند**

آن‌ها تأکید کرد. هم‌چنین در ادامه، وحید اقبال احمدی مدیرکل امور حقوقی وزارت صنعت، معدن وتجارت نیز با اشاره به نقش مؤثر دفاتر حقوقی دستگاه‌های اجرایی درپیشبرد اهداف وزارتخانه تازه تأسیس، گفت: با تشکیل وزارت صنعت، معدن وتجارت، فصل جدیدی در دفاتر حقوقی دستگاه‌های اجرایی زیر مجموعه این وزارتخانه آغاز شده است. وی ادامه داد: دفاتر حقوقی باید با توجه به اهداف اصلی وزارتخانه جدید، قوانین و مقرارت موجود را مورد بررسی قراردهند و قوانینی مطابق با سیاست‌های وزارت صنعت، معدن و تجارت تدوین کنند. مدیرکل امور حقوقی وزارت صنعت، معدن وتجارت در بخش دیگری از سخنانش با اشاره به نقش سازمان صنایع کوچک وشهرک‌های صنعتی ایران در پیشبرد سیاست‌های وزارت صنعت، معدن و تجارت خاطرنشان کرد: این سازمان هم امور تصدی گری و هم حاکمیتی را انجام می‌دهد که در اجرای وظایف تصدی گری نقش دفاتر حقوقی بسیار پررنگ به نظر می‌رسد. احمدی نقش دفاتر حقوقی را در رفع مسایل و مشکلات موبوط به واحدهای صنعتی مستقردر شهرک‌ها و نواحی صنعتی مهم برشمرد و بر تشکیل هیأت داوری سازمان صنایع کوچک وشهرک‌های صنعتی ایران تأکید کرد. وی معتقد است: تشکیل هیأت داوری در رفع اختلافات درون سازمانی بسیار راهگشا است و بسیاری از موارد بدون مراجعه به مراجع قضایی حل و فصل می‌شود. مدیرکل امور حقوقی در ادامه یکی از سیاست‌های اصلی وزارت صنعت، معدن وتجارت توسعه تولید صادرات‌گرا برشمرد و به نقش سازمان صنایع کوچک و شهرک‌های صنعتی در تحقق این سیاست اشاره کرد و گفت: بسترهای مناسبی در شهرک‌های صنعتی برای توسعه تولید صادراتی وجوددارد که باید از این بسترها به نحو مناسبی استفاده کرد. در ادامه این جلسه محمد صادق‌محمدیاری، مدیر امور حقوقی و قراردادها نیز با تشریح برنامه‌های حقوقی سازمان صنایع کوچک و شهرک‌های صنعتی ایران از تشکیل ۶کارگروه در سراسر کشور و بررسی مشکلات حقوقی واحدهای صنعتی مستقر در شهرک‌ها و نواحی صنعتی خبرداد. وی هم‌چنین تهیه اساسنامه شرکت‌های استانی و خدماتی، تشکیل هیأت حل‌اختلاف، بررسی و بازنگری قوانین سازمان، مکاتبه با بانک‌های عامل و هم‌چنین چاپ کتاب مجموعه قوانین سازمان صنایع کوچک و شهرک‌های صنعتی از کارهای انجام شده در این مجموعه عنوان کرد.

کوتاه جهت اطلاع

تفاهم‌نامه تنظیم بازار مرغ منعقد شد

معاون وزیر صنعت، معدن و تجارت در توسعه بازرگانی داخلی از انعقاد تفاهم‌نامه‌ای بین شرکت پشتیبانی و امور دام و واحدهای تولید جوجه یک روزه و مرغ تخم گذار و گوشتی خبر داد و گفت: همکاری مشترکی در کل زنجیره تأمین و توزیع گوشت مرغ برای تنظیم بازار صورت گرفته است. به گزارش ایلنا، محمد علی ضیغمی افزود: این تفاهم‌نامه تضمین کننده تولید، توزیع و تأمین نهاده‌ها است. وی افزود: بر اساس این تفاهم‌نامه تولیدکنندگان متعهد به تولید با حداکثر ظرفیت و تلاش برای کاهش قیمت محصولات خود هستند و در مقابل شرکت پشتیبانی امور دام با همکاری سایر بخش‌های تولید نهاده را به تسهیلات مناسب در اختیار واحدهای تولیدی قرار خواهد داد. به گفته ضیغمی، ذرت و جو با قیمتی مشابه قیمت این محصولات در نیمه اول سال گذشته و کنجاله سویا که قیمت آن به بیش از ۱۲۰۰ تومان افزایش یافته بود با نرخ ۸۳۰ تومان در اختیار مرغداری‌ها قرار خواهد گرفت. معاون وزیر صنعت، معدن و تجارت ادامه داد: از طرف دیگر جمع‌آوری تولید مازاد طبق قیمت پیشنهادی وزارت جهاد کشاورزی و بررسی‌های کارشناسی سازمان حمایت حقوق مصرف‌کنندگان و تولیدکنندگان صورت می‌گیرد. این مقام مسئول، هماهنگی برای صادرات مرغ را از دیگر اقدامات صورت گرفته برای تنظیم بازار مرغ اعلام و ابراز امیدواری کرد که قیمت عرضه مرغ در سطح منطقی و براساس هزینه‌های تولید تعیین شود. وی در بخش دیگری از سخنان خود در باره وضعیت قیمت شیر نیز اظهارداشت: هنوز هیچ تصمیم جدیدی در این خصوص گرفته نشده اما بررسی موضوع در دستور کارگروه تنظیم بازار قرار گرفت.

رشد ۴۶ درصدی میزان استخراج از معادن گیلان در سال گذشته

معاون امور صنایع و معادن سازمان صنعت، معدن و تجارت گیلان گفت: میزان استخراج مواد معدنی از معادن این استان در سال ۹۰ حدود ۶ میلیون و ۷۰۰ هزار تن بوده که در مقایسه با سال قبل از رشد ۴۶ درصدی برخوردار بوده است. «عطی منتظری» با اعلام این خبر، افزود: در سال گذشته هم‌چنین ۱۱ فقره پروانه اکتشاف و ۱۲ فقره گواهینامه کشف مواد معدنی نیز در این استان صادر شد که میزان ذخایر مکشوفه گواهی‌نامه‌های صادره بالغ بر ۴۶ میلیون تن بوده و در این مدت تعداد ۷۹ فقره مجوز برداشت موقت مواد معدنی نیز صادر شده است. وی گفت: در حال حاضر تعداد ۹۱ فقره پروانه بهره‌برداری معدنی معتبر در این استان وجود دارد که میزان اشتغال آن‌ها حدود یک هزار و ۶۵۰ نفر بوده و مهم‌ترین مواد معدنی موجود در معادن نیز شامل، سنگ لاشه، شن و ماسه، سنگ آهک، سیلیس، مارن و میکا می‌باشد.

فروش پژو ۲۰۷ آی و ویتارا با یک‌تا ۹ میلیون تومان افزایش قیمت

در حال حاضر هر دستگاه پژو ۲۰۷ آی به قیمت ۲۲ میلیون و ۷۶۱ هزار تومان برای تحویل در مرداد ماه به خریداران عرضه می‌شود که بیش از یک میلیون تومان افزایش قیمت نسبت به قبل نشان می‌دهد. قیمت این خودرو اواخر سال گذشته با رشد یک میلیون تومانی به ۲۲ میلیون و ۴۰۰ هزار تومان رسید، ولی فروش آن انجام نشد. هم‌اکنون برای تحویل هر دستگاه ۲۰۷ آی در مرداد، ۲۰ میلیون و ۷۶۱ هزار تومان از خریداران دریافت و ۲ میلیون تومان نیز یک ماه پیش از تحویل خودرو از مشتریان اخذ می‌شود.

واردات بی‌رویه از چین کارگر و کارخانه‌دار مسلمان را بیکار و ورشکسته کرده است

مدرس خارج فقه و اصول حوزه علمیه قم با بیان این که در فقه امامیه قرض دادن بهتر از هدیه دادن و پول بلاعوض است، گفت: حتی کمک‌های بی‌رویه به ملت که باعث تنبلی و بیکاری آن‌ها شود از نگاه اسلام جایز نیست.

حجت‌الاسلام والمسلمین بهرام دلیر نقده‌ای، عضو هیأت علمی پژوهشگاه فرهنگ و اندیشه اسلامی، مدرس خارج فقه و اصول و فلسفه و عرفان در گفت‌وگو با مهر در پاسخ به این سؤال که اگر بیم آن وجود داشته باشد که استفاده از کالای خارجی، استقلال اقتصادی کشور اسلامی را در معرض خطر قرار دهد، آیا استفاده از آن را اسلام تأیید می‌کند؟، گفت: به طور کلی هر چیزی که استقلال حاکمیت و مملکت اسلامی را تحت الشعاع خودش قرار دهد؛ اعم از فرهنگی، سیاسی و به خصوص اقتصادی جایز نیست. وی افزود: از نگاه اسلام هر چیزی که باعث شود مسلمانان و حاکمیت اسلامی به استقلال اقتصادی نرسد، جایز نیست؛ حتی بعضی از کالاهایی که ورودش باعث تقویت کفار شود هم حرام است. خیلی از فقها معتقدند خرید و فروش با دشمن، کافر و یا کسی که خیرخواه اسلام نیست و چه بسا براندازی حاکمیت اسلامی را در ذهن دارد حرام است. کالاهای اقتصادی که باعث رونق و شکوه بازار ملحدین، کافرین و... شود و از طرف دیگر باعث وابستگی جهان اسلام و به خصوص حاکمیت اسلامی می‌شود جایز نیست. این محقق و استاد حوزه و دانشگاه در ادامه سخنانش اظهار داشت: پس اگر تولید، صنعت و چرخه اقتصادی با واردات کالاهای دیگر تضعیف شود، جایز نیست. به طور مثال از چین و کشورهای دیگر کالاهای مختلف وارد می‌شود و باعث می‌شود که کارگر مسلمان بیکار و یا یا صاحب کارخانه مسلمان ورشکست شود، در عین حال در کنار این‌ها شغل‌ها و مشغله‌های کاذبی هم ایجاد می‌شود که اگر همه این‌ها ریشه یابی شود خیلی از عوامل بیکاری به خاطر وجود کالاهای خارجی است که بی‌رویه وارد می‌شود. خیلی از مفاسد اجتماعی و ناهنجاری‌های اجتماعی ناشی از این است که شخص بیکار شده است.

وی تأکید کرد: پس ورود کالاهای خارجی جایز نیست چون نوعی تضعیف حکومت دینی و به نوعی نشان دادن ناکارآمدی نظام اسلامی است، یعنی نظام اسلامی نمی‌تواند روی پای خود بایستد و اگر عوامل را ریشه یابی کنیم یکی از پارامترهای مهم ورود بی‌رویه کالاهای خارجی و تقویت کشورهایی است که در حوزه جغرافیایی مسلمان نمی‌اندیشند و لذا جایز نیست. وی در پاسخ به این سؤال که اگر قاعده نفی سبیل در روابط اقتصادی جامعه اسلامی به طور کامل و دقیق اجرا شود به نظر شما مهم‌ترین گلوگاه ه و نقاط کلیدی کجاست؟، اظهار داشت: خداوند در آیه ۱۴۱ سوره نسا می‌فرماید: «لن یجعل... للکافرین علی‌المسلمین سبیلا: خداوند تسلطی برای کافرین بر مسلمین، قرار نداده است.» سلطه‌گران همواره می‌خواهند سلطه خود را اعمال کنند و سلطنت خود را بگستراند، بنابراین وظیفه کشور اسلامی است که چراغ سبز نشان ندهد و به دست خود، خود را زیر سلطه اقتصادی جهانخواران نبرد. دلیر با بیان این که در جهانِ امروز نمی‌توان دروازه اقتصادی کشور را کاملاً بست اما باید در مقابل واردات، صادرات هم داشت، اذعان کرد: نباید به این امر بسنده کنیم که همه کالاها به وفور در بازار وجود دارد، اگر دشمنان زمانی این واردات را مانع شوند روزی خواهیم دید که نه تولید داخلی داریم و نه می‌توانیم وارد کنیم. پس نفی سبیل نفی سیطره اقتصادی، فرهنگی، سیاسی کشورهای دیگر بر کشور اسلامی. وی در ادامه سخنانش بیان کرد: نباید به این بسنده کنیم که مثلاً در زمان عید نوروز و... که حجم تقاضای مردم بالاست کالا به وفور در بازار موجود است، بحث مهم این است که این کار به چه قیمتی و با چه آینده‌ای انجام شده است؟! این روند ممکن است آینده نامطمئنی را پیش‌رو داشته باشد.

بن بست

بیم از سردرگمی سیاست‌های پولی سال ۱۳۹۱

اخر هفته گذشته دو خبر مهم در رسانه‌های کشور منتشر شد که می‌تواند مقدمه‌ای برای سردرگمی جدید در سیاست‌های پولی باشد. خبر اول این بود که یکی از اعضای شورای پول و اعتبار تغییر در بسته پولی سیاستی بانک مرکزی را زمزمه کرد و متذکر شد که با اخذ نخستین گزارش بانک مرکزی از نتایج اجرای مصوبات سال گذشته، شورا در صورت لزوم تغییراتی در سبد سیاستی اعمال خواهد کرد. اعلام این مطلب در شرایطی است که هنوز مرکب دستور تغییر نرخ‌ها خشک نشده است و این اظهار نظر، نه تنها زودهنگام بلکه مسأله‌ساز نیز است؛ چرا که در شرایط فعلی اقتصاد کشور که بودجه هنوز در جریان رسیدگی است و سیاست‌های مالی دولت مجوز اعمال و اجرا دریافت نکرده و هر سیاست پولی به منظور هماهنگی با سیاست‌های مالی محتاج تعیین تکلیف بسیاری از موارد است، این قبیل اظهارات جز سردرگمی حاصلی ندارد. هر چند نظر یک عضو شورا نمی‌تواند در برگیرنده آرای همه اعضا باشد؛ ولی به هر حال می‌تواند در صاحبان نقدینه، موجبات تردید در نحوه نگهداری وجوه را ایجاد کند. خبر دوم توقف انتشار ایران‌چک است که ظاهراً هیأت تطبیق مصوبات دولت با قوانین، که مستقر در مجلس است، متوجه تناقضاتی قانونی شده و رأی به توقف انتشار ایران‌چک‌ها داده‌اند. به نظر می‌رسد نظر این هیأت بدون توجه به واقعیت‌های امروز اقتصاد ایران اتخاذ شده است و البته هیأت می‌توانست در کنار توقف انتشار قبلاً از دولت بخواهد تا راهکارهای جایگزین را اعلام و سپس همزمان با توقف انتشار، اجرای آن راهکارها را توصیه کند. تصمیمی که در زمینه توقف انتشار گرفته شده است، جریان مبادلات پولی را مختل می‌کند. در شرایط امروز که روند سطح قیمت‌ها در مورد اکثر کالاها افزایشی است و این شرایط ایجاب می‌کند که همه با جیب‌های پر پول به دنبال خرید اندک مایحتاج خود بروند و برخی اسکناس‌ها نظیر ۵ هزار ریالی یا به عبارتی ۵۰۰ تومانی به پول پشیز تبدیل و اسکناس به سکه مبدل شده است و این روند می‌رود که اسکناس ۱۰ هزار ریالی یا ۱۰۰۰ تومانی را نیز به شکل سکه درآورد، حذف ایران‌چک که نقش یک اسکناس درشت را در مبادلات ایفا می‌کند، جای تأمل دارد.

آگهی مناقصه — نوبت دوم

شهرداری علی آباد کتول در نظر دارد، پروژه اجرای پیاده روسازی از نوع بازل را به پیمانکار واجد الشرایط واگذار نماید.
شرایط:
توضیحات و شرایط انجام پروژه:
مبلغ کل قرارداد: تا سقف ۵/۰۰۰/۰۰۰/۰۰۰ ریال (پنج میلیارد ریال)
سپرده شرکت در مناقصه به مبلغ ۲۵۰/۰۰۰/۰۰۰ ریال، به صورت ضمانت‌نامه بانکی به نام شهرداری علی آباد کتول یا واریز وجه نقد به شماره حساب ۰۱۰۵۷۷۹۴۷۶۰۰۵ سیبا ملی مرکزی علی آباد کتول می‌باشد.
مکان پروژه: سطح شهر علی آباد کتول
هزینه آگهی به عهده برنده مناقصه می‌باشد
اعتبار پروژه از محل اعتبارات بودجه داخلی شهرداری می‌باشد.
شهرداری در رد یا قبول یک یا کلیه پیشنهادات مختار می‌باشد.
شرکت‌کنندگان می‌توانند از محل پروژه بازدید نمایند.
برندگان اول، دوم و سوم مناقصه اگر ظرف حداکثر یک هفته پس از ابلاغ، حاضر به انعقاد قرارداد نشوند سپرده آنها به ترتیب ضبط و طبق قانون عمل خواهد شد.
از متقاضیان دعوت می‌شود اسناد مناقصه را از امور قراردادهای شهرداری علی آباد کتول دریافت و پاکات مربوطه را تا مورخ ۹۱/۰۲/۱۱ به دبیرخانه شهرداری تسلیم نمایند.
سایر اطلاعات و جزییات مربوطه در اسناد مناقصه مندرج می‌باشد.
جلسه کمیسیون عالی معاملات مورخ ۹۱/۰۲/۱۲ راس ساعت ۱۱:۳۰ برگزار می‌گردد.
ضمناجهت اطلاعات بیشتر باشماره
تلفن‌های ۶۲۲۲۵۲۶-۶۲۲۲۵۲۵-۰۱۷۳ داخلی ۲۳۰ تماس حاصل فرمایند.
انتشار اول: ۹۱/۰۱/۲۸
انتشار دوم: ۹۱/۰۲/۰۳
سید علی اصغر موسوی- شهردار علی آباد کتول

آگهی مناقصه — نوبت دوم

شهرداری علی آباد کتول در نظر دارد، پروژه اجرای انواع جداول سطح شهر به صورت بتن درجا را به پیمانکار واجد الشرایط واگذار نماید.
شرایط:
توضیحات و شرایط انجام پروژه:
مبلغ کل قرارداد: تا سقف ۲/۳۰۰/۰۰۰/۰۰۰ ریال (دو میلیارد و سیصد میلیون ریال)
سپرده شرکت در مناقصه به مبلغ ۱۱۵/۰۰۰/۰۰۰ ریال، به صورت ضمانت‌نامه بانکی به نام شهرداری علی آباد کتول یا واریز وجه نقد به شماره حساب ۰۱۰۵۷۷۹۴۷۶۰۰۵ سیبا ملی مرکزی علی آباد کتول می‌باشد.
مکان پروژه: سطح شهر علی آباد کتول
هزینه آگهی به عهده برنده مناقصه می‌باشد
اعتبار پروژه از محل اعتبارات بودجه داخلی شهرداری می‌باشد.
شهرداری در رد یا قبول یک یا کلیه پیشنهادات مختار می‌باشد.
شرکت‌کنندگان می‌توانند از محل پروژه بازدید نمایند.
برندگان اول، دوم و سوم مناقصه اگر ظرف حداکثر یک هفته پس از ابلاغ، حاضر به انعقاد قرارداد نشوند سپرده آنها به ترتیب ضبط و طبق قانون عمل خواهد شد.
از متقاضیان دعوت می‌شود اسناد مناقصه را از امور قراردادهای شهرداری علی آباد کتول دریافت و پاکات مربوطه را تا مورخ ۹۱/۰۲/۱۱ به دبیرخانه شهرداری تسلیم نمایند.
سایر اطلاعات و جزییات مربوطه در اسناد مناقصه مندرج می‌باشد.
جلسه کمیسیون عالی معاملات مورخ ۹۱/۰۲/۱۲ راس ساعت ۱۱:۳۰ برگزار می‌گردد.
ضمناجهت اطلاعات بیشتر باشماره
تلفن‌های ۶۲۲۲۵۲۶-۶۲۲۲۵۲۵-۰۱۷۳ داخلی ۲۳۰ تماس حاصل فرمایند.
انتشار اول: ۹۱/۰۱/۲۸
انتشار دوم: ۹۱/۰۲/۰۳
سید علی اصغر موسوی- شهردار علی آباد کتول

مناقصه مزایده
شفاف سازی مناقصات؛ نیاز اساسی حمایت از سرمایه و کار ایرانی

مجتبی قدیری
mojtaba2452@gmail.com

خبر

پیاده سازی: مینا پوراحد — ویرایش و تنظیم: علی قره داغلی

کارگروه علمی بررسی قوانین و مقررات برگزاری مناقصات (۱۱)

پرسش و پاسخ در خصوص تضامین (قسمت اول)

علی قره داغلی (دبیر کارگروه)

تضمین چیست؟

تضمین دارای ۳ رکن است: ضامن، متضامن و متضامن عنه. در معاملات دولتی وقتی قرار است کاری انجام شود برای این که دولت متضرر نشود یا دستش خالی نماند لازم است ما به ازای پول یا خدماتی که ارایه می دهد از طرف معامله تضمین دریافت کند، مبنای قانونی آن هم آیین نامه معاملات دولتی سال ۱۳۴۹ است و طبق این قانون؛ باید ضمانت نامه اخذ شود که بر ۴ نوع استوار است: **۱- تضمین شرکت در مناقصه** (زمانی که کسی می خواهد به مناقصه ای ورود کند حتماً باید تضمین ارایه کند تا بعدها وسط کار نگوید من نمی خواهم بیایم یا قیمتم مناسب نیست). **۲- ضمانت نامه انجام تعهدات** (وقتی شما قراردادی بعد از مناقصه می بندید باید حتماً یک ضمانت نامه ای را از طرف مناقصه گر بگیرید که در اصل به تعهدات خود پای بند بماند و آن ها را انجام دهد هر چند که قرارداد بسته اما باید ضمانت نامه ای ارایه دهد که کار و پروژه را به سرانجام برساند). **۳- ضمانت پیش پرداخت** (در قرارداد ممکن است طبق پیش بینی های قبلی پیش پرداختی به طرف مناقصه گر پرداخت شود، لذا برای این پیش پرداخت باید ما به ازایی از طرف مناقصه گر گرفته شود، ضمانت نامه که در واقع اعتبارنامه است، اخذ می شود و پول پیش پرداخت به وی ارایه می شود که بتواند کارهای خود را انجام دهد، حالا می خواهد کارگاهی تجهیز کند یا تجهیزاتی خریداری نماید). **۴- ضمانت حسن انجام کار** (در این نوع، سندی به نام ضمانت نامه صادر نمی شود بلکه از وجوهی که بایستی کارفرما به طرف قرارداد پرداخت کند، از هر پرداخت حدوداً ۱۰ درصد کسر می کند و نزد خود نگه می دارد تا انتهای کار، زمانی که کار تمام شد این مبالغ می تواند آزاد شود، البته در قبال ارایه ضمانت نامه در حین کار هم امکان دارد قسمتی از مبالغ آزاد گردد و ضمانت نامه اخذ شود لذا در این نوع عملاً ضمانت نامه ای برای حسن انجام کار صادر نمی شود و ضمانتش همین است که از هر پرداخت ۱۰ درصد کسر و در یک حساب نگهداری و اندوخته شود برای انتهای کار). ما در قانون آیین نامه معاملات دولتی سال ۴۹ کلاً ضمانت نامه انجام کار داشتیم، در قوانین بعدی از جمله قانون مناقصات و آیین نامه تضمین، دو مورد ۲ و ۴ از هم تفکیک شد؛ یکی حسن انجام کار است و دیگری انجام تعهدات. در انجام تعهدات در ابتدای کار از مناقصه گر که در قالب وجه نقد، ضمانت نامه بانکی یا... حالا خواه ۵ درصد یا ۱۰ درصد دریافت می شود مثلاً اگر ۱۰۰ میلیون قرارداد باشد ۱۰ میلیون وجه نقد یا ضمانت نامه بانکی دریافت می کنیم که حتماً این کار با پروژه مورد معامله را انجام دهد، البته مناقصه گزار ضمانت نامه شرکت در مناقصه این شرکت را آزاد می کند چون تضمین انجام تعهدات بیشتر از تضمین شرکت در مناقصه است و آن زمانی است که شرکت قرارداد را امضا کند و ضمانت نامه را تحویل دهد، آنگاه مناقصه گزار ضمانت نامه شرکت در مناقصه اش را آزاد می کند؛ از اینجا می شود تعهد این کار، هر جا قصوری در این مرحله داشت مناقصه گزار می تواند ضمانت نامه را ضبط کند، اما حسن انجام کار برای زمانی است که از هر پرداختی ۱۰ درصد کسر می شود و در حسابی اندوخته می شود که اگر در پایان کار، خطایی از شرکت مناقصه گر سر زد مناقصه گزار بتواند از این ۱۰ درصد جبران خسارت های وارده را بنماید، لازم به ذکر است که این ۱۰ درصد می تواند در قالب هایی به عنوان ضمانت نامه آزاد شود اما لازم به ذکر است که همه مبلغ را در صورت ارایه ضمانت نامه نمی توان آزاد کرد بلکه تنها ۸۰ درصد از کل آن مبالغ ۱۰ درصد را می توان با ارایه ضمانت نامه آزاد کرد و ۲۰ درصد مبالغ کسر شده، باید نزد مناقصه گزار محفوظ بماند. البته اشاره به این نکته ضروری است که مناقصه گزار از همان ابتدا نمی تواند در قبال ۱۰ درصدها ضمانت نامه دریافت کند بلکه پس از مدتی این کار می تواند عملی شود.

***

این یک روال حقوقی دارد، زمانی که شما از کسی شکایت می کنید باید به دادگاه مراجعه کنید و کیفر خواست ارایه کنید، تا بتوانید شکایت خود را به سمع دادگاه برسانید، در مورد ضمانت حسن انجام کار هم به همین ترتیب است ابتدا در شرکت مناقصه گر باید درخواستی را ارایه دهد و در آن درخواست کند به جای ۱۰ درصد کسر شده از مبلغ پرداختی، ضمانت نامه ای را ارایه کند و این کار تا به انجام برسد روال خاص خود را طی می کند، پس به صورت علی الرأس نمی شود اقدام به ارایه ضمانت نامه در قبال کسر نکردن ۱۰ درصد نمود.

سؤال (مهمان کارگروه)

چه زمانی مبلغ ضمانت نامه حسن انجام کار آزاد می شود؟ مثلاً در قانون کار آمده است، چنانچه پیمانکاری کار خود را به پیمانکار دیگری واگذار کند یعنی مناقصه ای برگزار شده است، شرکتی برنده شده است اما نیامد، بعد از یک سال پیمانکار دیگری وارد عمل می شود و این پروژه را به عهده می گیرد، قانون کار می گوید باید دستمزد کارگران تا ۶ ماه از سوی کارفرما پرداخت شود؛ در اینجا زمان ۶ ماه گذاشته شده است، حالا در مورد آزاد کردن مبلغ این ضمانت؛ دست قانون است یا دست کارفرما؟ این زمان را چه کسی تعیین می کند؟

محسن رجایی (استاد کارگروه)

ابتدا باید در اسناد مشاهده شود که فرضاً کالایی که ما خریداری می کنیم یا کار پیمانکاری که تحویل می گیریم ضمانت اجرای آنچه مدتی است؟ و این موضوع بستگی به شرایط قراردادی دارد و این زمان، توافقی است و چیزی که در قرارداد ذکر می شود ملاک عمل است.

علی قره داغلی (استاد کارگروه)

خوب شما باید جلوی ضرر خودت را بگیری، بر فرض اگر خود شما به عنوان کارفرما، ساختمانت را به یک پیمانکار دادی تا بسازد، اگر کارگرها بعد از این که کار تمام شد، پیمانکار را پیدا نکنند طبق قانون به شما به عنوان کارفرما مراجعه می کنند و شما باید حقوق آنها را پرداخت نمایید به همین دلیل این مبلغ را نگه می دارید که این اتفاق برای شما نیفتد و متضرر نشوید.

محمد مرداخانی (استاد کارگروه)

تابع شرایط قراردادی در طرح های عمرانی است، ۵۰ درصد زمانی که تحویل موقت می دهد و ۵۰ درصد زمانی که تحویل دایم می دهد آزاد می شود، در طرح های عمرانی چون شرایط قرارداد لازم الاجراست، به استناد ماده ۲۳ قانون برنامه و بودجه سال ۵۱ است و اگر به جای حسن انجام کار ضمانت نامه ارایه شده باشد آزاد شدن مبلغ تا تحویل قطعی طول می کشد. اگر در قرارداد ذکر شود که پس از تحویل قطعی هم مدتی باید نگهداری کند باز هم تابع شرایط قرارداد است، البته لازم به ذکر است که در زمان تحویل قطعی باید تسویه نامه بیمه و مالیات و... توسط مناقصه گر به شرکت مناقصه گزار ارایه شود در غیر این صورت تحویل قطعی انجام نمی شود. معمولاً در کارهای ساختمانی یک سال دوره تضمین است، بعد از دوره تضمین، تحویل قطعی آغاز می شود؛ حال بسته به پروژه در طرح هایی مانند سدسازی ۳ سال یا یک دوره آبگیری است و هر کدام که موخر باشد همان در نظر گرفته می شود، یکی از اشکالات آیین نامه تضمین در این زمینه این است که برای دوره چرخه حیات پروژه تضمینی دریافت نمی کنند و همین خود یکی از عللی که باید آیین نامه تضمین بازنگری شود که همان تضمین دوره بهره برداری است.

علی قره داغلی

انواع ضمانت نامه هایی که ذکر شد در شرایط مختلف قبل از قرارداد و بعد از قرارداد اخذ می شود اصل این ها همانطور که گفته شد در قانون آیین نامه معاملات دولتی سال ۴۹ است و بعد از آن در ماده ۶ قانون تنظیم بخشی از مقررات مالی دولت مجدداً یک سری اجازه به دولت داده شد که آیین نامه ای تهیه کند و سایر ضمانت نامه هایی که قابل اخذ است را ذکر نماید که این مورد مستند و دستاویزی شد برای دولت که یک آیین نامه تضمین کامل تری را ارایه دهد و همان تضامینی که در آیین نامه معاملات دولتی ذکر شده بود را گسترش داده و یکسری شرایط بگذارد که مثلاً ۸۰ درصد بیشتر حسن انجام کار را نمی توان آزاد کرد. آیین نامه تضمین سال ۸۲ تصویب و در سال ۸۳ اصلاح شد هم اکنون مبنای تضامین در کل معاملات دولتی کشور این آیین نامه است.

ادامه دارد

مناقصه بین المللی معادن طلا و مس افغانستان

وزارت معادن افغانستان با انتشار بیانیه ای اعلام کرد: ۴ معدن طلا و مس این کشور بین ۲۵ شرکت خارجی به مناقصه گذاشته شده است. به گزارش ایرنا، به نقل از این بیانیه که در اختیار ایرنا قرار گرفت، این ۲۵ شرکت از بین ۴۱ شرکت جهانی به منظور سرمایه گذاری در معادن طلای غزنی و بدخشان و معادن مس سرپل و شیدای هرات واجد شرایط شناخته شده اند. شرکت های برنده این مناقصه وابسته به کشورهای آمریکا، هندوستان، کانادا، انگلیس، امارات متحده عربی، ترکیه و استرالیا و افغانستان هستند. شرکت های یاد شده باید اطلاعات و شرایط جدید خود را برای بررسی پیشنهادات به وزارت معادن افغانستان تحویل دهند. وزارت معادن افغانستان میزان طلای معدن «زرگشان غزنی» را ۷ هزار و ۵۰۰ کیلو گرم برآورد کرده است.

مناقصه پروژه الکترونیکی کردن عوارضی آزادراه قزوین- رشت

معاون وزیر راه و شهرسازی با بیان این که بعد از الکترونیکی کردن عوارضی آزادراه تهران- قم به دنبال الکترونیکی کردن عوارضی آزادراه قزوین- رشت و تهران- پردیس هستیم گفت: مناقصه پروژه الکترونیکی کردن عوارضی آزادراه قزوین-رشت برگزار می شود. شهریار افندی زاده در گفت وگو با ایلنا تصریح کرد: در بحث ایجاد سیستم های الکترونیکی برای دریافت عوارض در آزادراه ها علاوه بر ایجاد زیرساخت های الکترونیکی، جذب شرکت سرمایه گذار برای تهیه و توزیع کارت های الکترونیکی باید در نظر گرفته شود. رییس سازمان راهداری و حمل ونقل جاده ای خاطرنشان کرد: مهم ترین بحث برای الکترونیکی کردن عوارضی آزادراه ها، جذب شرکت سرمایه گذار برای تهیه و توزیع کارت های الکترونیکی است اما هنوز شرکت سرمایه گذار مدنظر یافت نشده است.

برگزاری سالم ترین مزایده ها در سازمان فروش اموال تملیکی

رییس سازمان جمع آوری و فروش اموال تملیکی گفت: یکی از سالم ترین مزایده هایی که در کشور برگزار می شود مزایده هایی است که توسط این سازمان انجام می شود. به گزارش «مناقصه مزایده» اردشیر محمدی اظهار داشت: سازمان اموال تملیکی در مورد کالاهای متروکه در مناطق آزاد و ویژه نمی توانست اقدام کند اما در قانون جدید، این کار بر عهده سازمان جمع آوری و فروش اموال تملیکی گذاشته شده است. وی گفت: اقدام سازمان در ارتباط با کالاهای متروکه در گمرک به روز شده است، به طوری که ۶ مزایده در ارتباط با اموال غیرمنقول برگزار شده است. رییس سازمان جمع آوری و فروش اموال تملیکی با بیان این که درآمدهای خود را در چارچوب قوانین هزینه می کنیم، اظهار داشت: مهلت قانونی توقف کالا در گمرک ۴ ماهه است و اگر در این مدت تعیین تکلیف نشود و صاحب کالا در مدت ۲۰ روز نیز اقدامی نکرد سازمان اموال تملیکی وظیفه دارد کالا را در مزایده شرکت دهد و به فروش برساند. محمدی افزود: سازمان اموال تملیکی نسبت به جمع آوری و مدیریت و فروش اموال منقول و غیرمنقول که در تملک دولت در می آید عمل می کند و در مزایده عمومی و حراج اموال به فروش می رسد. وی با بیان این که ۹۰ درصد وثایق از طریق مصالحه انجام می شود، خاطرنشان کرد: انهدام کالاهای غیراستاندارد و غیربهداشتی و مغایر با شؤون اسلامی که به تولید کشور نیز آسیب می زند از وظایف ماست. محمدی افزود: رییس سازمان جمع آوری و فروش اموال تملیکی با بیان این که تولیدکنندگان برای کیفیت بخشی و کاهش قیمت کالاها اقدام کنند، گفت: تلاش شده هیچ کالایی به دلیل عدم اقدام سازمان اموال تملیکی در گمرک نماند و هدف ما نیز این است که سریعا تکلیف کالاهای متروکه را مشخص کنیم. رییس سازمان جمع آوری و فروش اموال تملیکی گفت: امسال سیستم جامع الکترونیکی برگزاری مزایده ها در کشور را راه اندازی می کنیم.

سازمان اموال تملیکی نسبت به جمع آوری و مدیریت و فروش اموال منقول و غیرمنقول که در تملک دولت در می آید عمل می کند و در مزایده عمومی و حراج اموال به فروش می رسد

محمدی ادامه داد: با این سیستم مشتریانی که می خواهند در مزایده شرکت کنند نیازی به حضور مستقیم ندارند. وی افزود: با هماهنگی های صورت گرفته امیدواریم در نیمه نخست امسال مزایده ها را به صورت الکترونیکی انجام دهیم. رییس سازمان جمع آوری و فروش اموال تملیکی به اشاره به حوزه وظایف و اختیارات این سازمان تصریح کرد: انهدام کالاهایی که به تولید کشور آسیب می زند از وظایف ماست که در راستای سال تولید ملی، حمایت از کار و سرمایه ایرانی نیز با جدیت دنبال می شود. محمدی گفت: بازگشت کالا (اعاده) به گمرک از دیگر وظایف ماست به طوری که گمرک کالایی را که در گمرک متروکه می شود به ما اعلام کرده و سازمان جمع آوری اموال تملیکی برای فروش آن کالا اقدام می کند. وی ادامه داد: اگر صاحب کالای متروکه به گمرک مراجعه و مشکل ترخیص را حل کند، گمرک از ما تقاضای سند می کند و ما کالای مذکور را از لیست مزایده خارج کرده و به صاحب کالا برمی گردانیم. رییس سازمان جمع آوری و فروش اموال تملیکی تصریح کرد: سال گذشته ۱۰۰ میلیارد تومان کالای اعاده ای (بازگشتی) به گمرک داشتیم که بخش اعظم کالاهای واسطه ای و ماشین آلات خط تولید بود. محمدی افزود: در سال گذشته ۱۴۰ میلیارد تومان در قالب اموال منقول و غیرمنقول را که شامل ۱۰ قلم کالای عمده هم چون پوشاک، منسوجات، ماشین آلات صنعتی و لوازم جانبی کامپیوتر بود را فروختیم. رییس سازمان جمع آوری و فروش اموال تملیکی افزود: بیش ترین حجم کالای فروخته شده پوشاک بود و میزان فروش نسبت به مدت مشابه سال ۸۹، رشد ۶۵ درصدی داشتیم. وی با بیان این که سازمان جمع آوری اموال تملیکی بعد از ۳ سال از زیان دهی خارج و به سودی دهی رسید، اظهار داشت: از ۱۴۰ میلیارد تومان کالای فروخته شده ۳۴ میلیارد تومان اموال غیرمنقول بوده است. محمدی با بیان این که ۱۵ تا ۲۰ درصد کالاهای جمع آوری شده منهدم می شوند، یاد آور شد: اگر گمرک نسبت به اعلام کالای متروکه اقدام کند سازمان اموال تملیکی در ۱۵ روز نسبت به تعیین تکلیف آن ها اقدام می کند. رییس سازمان جمع آوری و فروش اموال تملیکی گفت: سالانه ۱۱ مزایده و حراج حضوری بر اساس نیازی که داریم برگزار می کنیم، اما سال گذشته ۳ مزایده فوق العاده و ۱۰ حراج در استان ها برگزار کردیم. محمدی در پایان با اشاره به رشد ۹۸ درصدی فروش اموال تملیکی در استان بوشهر اضافه کرد: بوشهر هم اکنون در رتبه شانزدهم فروش اموال منقول است و با توجه به اقدامات سال جاری این رتبه به ۴ یا ۶ خواهد رسید.

دلبری تأکید کرد

هیچ کار غیر قانونی در مناقصه احداث پل جمهوری قم صورت نگرفته است

شهردار قم در پاسخ به مطالب منتشر شده در برخی از پایگاه های خبری در خصوص احداث پل جمهوری قم گفت: هیچ یک از مراحل اجرای پروژه پل جمهوری غیرقانونی نبوده است. محمد دلبری در گفت وگو با مهر در مورد چالش های رسانه ای که یکی از پایگاه های خبری در مورد ساخت پل جمهوری ایجاد کرده است اظهار داشت: من تعجب می کنم که یکی از پایگاه های خبری مطلبی را منتشر کرده که ما برای ۲۰ میلیارد تومان بین پیمانکاری که برنده مناقصه شد با نفر دوم که از سابقه کم تری برخوردار بوده تفاوت قایل شدیم. وی با بیان این که با ۲۰ میلیارد تومان می توان ۲۰۰ گره کوچک مشکلات شهری را برطرف کرد، افزود: پیمانکاری که برنده این مناقصه شد شرکت ضعیفی نیست بلکه پروژه های بزرگی را در کشور اجرا کرده است. شهردار قم در عین حال گفت: قبل از این که بنده به عنوان شهردار قم معرفی شوم این مناقصه برگزار شد اما این پروژه در دوران شهردار فعلی آغاز به کار کرد. دلبری اظهار داشت: همه اقداماتی که برای انجام این پروژه لازم بود به صورت قانونی انجام شده و هیچ مشکلی در مسیر اجرای این پروژه وجود ندارد. وی با بیان این که از پیمانکار پروژه پل جمهوری اسلامی رضایت دارد گفت: روند اجرای این پروژه با سرعت خوبی پیش می رود و در مدت کوتاهی ۲۸۰ شمع با وجود محدودیت های فراوان ایجاد شده است. شهردار قم مدت زمان ساخت این پل را طبق قرارداد ۲ سال اعلام کرد و گفت: پیش بینی می شود این پروژه در مدت زمان ۱۸ ماه به بهره برداری برسد و حتی پیمانکار این طرح قول داد که اگر مدیرعامل بنیاد مستضعفان حمایت بیش تری از این پروژه داشته باشد عملیات اجرایی آن در مدت زمان یک سال به پایان می رسد. وی در مورد تغییر طرح پل جمهوری گفت: این پروژه قبل از پروژه منوریل طراحی شده بود و با توجه به حساسیتی که در مورد ایجاد ستون و پایه در بستر رودخانه وجود داشت برخی نهادها اجازه نصب پایه و ستون را نمی دادند اما بعد از اجرای پروژه منوریل این ممنوعیت برطرف شد.

خبر

تصمیم شرکت ملی نفت برای خرید تضمینی کالا و قطعات از شرکت های ایرانی

مدیرعامل شرکت ملی نفت ایران می گوید: کالا، قطعات و تجهیزات مورد نیاز طرح های توسعه ای نفت و گاز به شرط دارا بودن توجیه های فنی و اقتصادی از شرکت های ایرانی تولید کننده به صورت تضمینی خریداری می شود. به گزارش «مناقصه مزایده»، احمد قلعه بانی اظهار داشت: در راستای عمل به فرموده رهبر معظم انقلاب اسلامی مبنی بر تولید ملی، حمایت از کار و سرمایه ایرانی آن دسته از اقلام؛ کالاها و تجهیزات مورد نیاز طرح های توسعه ای نفت و گاز ایران که توسط شرکت های ایرانی تولید می شوند به شرط احراز صلاحیت های فنی و اقتصادی کالاها تا سقف ۵ سال به صورت تضمینی از سوی شرکت ملی نفت ایران خریداری خواهد شد. وی ادامه داد: از آنجا که تثبیت جریان کار و تولید در بنگاه های تولیدی داخلی نیازمند ثبات در روند سفارش ها است شرکت ملی نفت ایران با هدف تأمین حداکثری کالاها و قطعات طرح ها و تأسیسات نفت و گاز کشور به ویژه در بخش بالادستی آماده است تا سقف ۵ سال از شرکت های ایرانی کالا و تجهیزات خریداری کند.

بهره برداری از راه آهن غرب در زمان مقرر؛

توان فنی هست، منابع مالی نیست

عضو کمیسیون عمران مجلس از بهره برداری از راه آهن غرب درزمان مقرر در صورت تأمین منابع مالی این پروژه خبرداد. شاپور پولادی به تین نیوز گفت: اگر منابع مالی تأمین شود محور اراک تا کرمانشاه راه آهن غرب که قرار است تا پایان امسال به بهره برداری برسد، در زمان مقرر افتتاح می شود. نماینده مردم ایلام درمجلس افزود: اما اگر روند تخصیص منابع به شکل قبل ادامه یابد، بعید است این پروژه در موعد مقرر بهره برداری شود. وی اظهار داشت: توان فنی اجرای پروژه مهیا است به همین دلیل در صورت تأمین منابع مالی، مشکلی برای اتمام این بخش از پروژه وجود ندارد. وی با بیان این که میزان تخصیص بودجه سال گذشته این پروژه ۷۰ تا ۷۵ درصد بود، به تین نیوز گفت: با توجه به سفر سال گذشته مقام معظم رهبری به منطقه و تأکید ایشان بر اجرای این پروژه و هم چنین قرار گیری آن در بین پروژه های مهر ماندگار دولت، اعتبارات مناسبی برای این پروژه در سال جاری در نظر گرفته شده است که پیش بینی می شود این اعتبارات تحقق یابد. وی تأکید کرد: عدم تحقق کامل اعتبارات سال گذشته و نیز عدم پرداخت مطالبات پیمانکاران موجب کندی اجرای پروژه در سال گذشته شد که در صورت رفع این مشکلات بهره برداری از راه آهن محور اراک تا کرمانشاه تا پایان سال ۹۱ دور از انتظار نیست.

دستور وصول مطالبات صدرا صادر شد

مدیرعامل شرکت صدرا حجم پروژه های صدرا در فازهای مختلف پارس جنوبی را حدود ۳ میلیارد و ۱۵۰ میلیون دلار عنوان کرد و گفت: در شرایط فعلی وضعیت پرداخت منابع مالی مطابق با صورت حساب های صادر شده در حال انجام است. به گزارش «مناقصه مزایده» مهدی اعتصام با اشاره به واگذاری بخش فراساحلی طرح توسعه ۶ طرح فاز جنوبی به شرکت صدرا گفت: در حال حاضر عملیات طراحی، نصب، ساخت و راه اندازی ۱۰ سکوی دریایی شامل ۱۰ جکت و ۱۰ تاپساید توسط شرکت صدرا در حال انجام است. وی با اعلام این که «در حال حاضر عملیات ۵۰۰ کیلومتر لوله گاز ۶ فاز ۱۳، ۱۷، ۱۸، ۲۲ تا ۲۴ پارس جنوبی در حال انجام است»، افزود: طراحی، نصب، ساخت و راه اندازی ۵۰ هزار تن سازه های مختلف دریایی این ۶ فاز پارس جنوبی در جزیره صدرا در حال انجام است. مدیرعامل صدرا درباره تغییرهای ایجادشده برای اجرای بخش دریایی توسعه فازهای ۱۳، ۲۲، ۲۳ و ۲۴ پارس جنوبی گفت: ساخت سازه های دریایی این ۴ فاز پارس جنوبی در وضعیت مطلوبی قرار دارد؛ اما به دلیل ایجاد مشکلاتی در بخش مهندسی تغییراتی در بخش دریایی این پروژه تحمیل شده است.

اعلام شرایط مزایده بخش هایی از مجموعه سعدآباد

اجاره اماکن و فضاهای سعدآباد با قابلیت بهره برداری توسط بخش خصوصی به صورت یک مرحله ای به مزایده گذاشته می شود. به گزارش «مناقصه مزایده» سازمان میراث فرهنگی و گردشگری براساس قوانین جاری و در راستای اجرای مواد «۸۸» قانون تنظیم بخشی از مقررات مالی دولت و ماده ۲۴ قانون مدیریت خدمات کشوری، بخشی از اماکن و فضاهای مجموعه های فرهنگی ـ تاریخی سعدآباد، نیاوران و گلستان را که دارای قابلیت بهره برداری توسط بخش خصوصی با کاربری رفاهی، خدماتی، هنری و فرهنگی است، با شرایط ویژه برای اجاره از طریق انجام تشریفات مزایده به مدت یکسال واگذار می کند. بخش های قابل بهره برداری در سعدآباد شامل گلخانه، بوفه مواد غذایی و آشامیدنی، کافه رستوران، گالری هنری و فرهنگی، ایستگاه عکاسی، سالن آمفی تئاتر، بوفه ایوان عطار و بازارچه محصولات صنایع دستی و هنرهای سنتی است.

ترفند

مشارکت شرکت اروپایی در طرح های ذخیره سازی گاز ایران

مدیرعامل شرکت ذخیره سازی گاز از مشارکت یک شرکت اروپایی در طرح ساخت ذخیره سازی گاز در مخزن یورتشای ورامین خبر داد و اعلام کرد: به زودی نخستین مخزن ذخیره سازی گاز ایران به طور رسمی افتتاح می شود. مسعود سامی وند در گفت وگو با مهر با اشاره به آغاز شمارش معکوس برای افتتاح نخستین مخزن ذخیره سازی گاز طبیعی ایران در سراجه قم گفت: از اول اردیبهشت سال جاری تزریق گاز به این مخزه ذخیره سازی از سر گرفته می شود به طوری که پیش بینی می شود در ۸ ماهه نخست امسال حدود ۱/۵ میلیارد مترمکعب گاز در سراجه ذخیره سازی شود. مدیرعامل شرکت ذخیره سازی گاز طبیعی ایران با اعلام این که در مخزن دخیره سازی سراجه قم یک ظرفیت پالایشگاهی برای شیرین سازی ۱۰ میلیون مترمکعب گاز طبیعی طراحی، ساخت، نصب و راه اندازی شده است، اظهار داشت: بر این اساس، مطابق با سیاست های شرکت ملی گاز تزریق و برداشت گاز از مخزن سراجه تا زمستان سال جاری آغاز می شود. این مقام مسؤول از پیشرفت ۷۰ درصدی ساخت دومین مخزن ذخیره سازی گاز ایران در منطقه شوریجه خراسان خبر داد و یادآور شد: در این مخزن ذخیره سازی ۶ دستگاه تربوکمپرسور و ۳ دستگاه توربین نصب شده است و پیش بینی می شود فاز اول این مخزن با ظرفیت تزریق ۱۰ میلیون مترمکعب گاز و فاز دوم این پروژه با ظرفیت تزریق ۲۰ میلیون مترمکعب گاز در روز در برنامه پنجم توسعه راه اندازی شود. وی با اشاره به خروج یک شرکت فرانسوی از طرح ذخیره سازی مخزن یورتشای ورامین خبر داد و تأکید کرد: با خروج این شرکت فرانسوی هم اکنون قراردادی با یک شرکت اروپای امضا شده است. سامی وند در پایان گفت: در حال حاضر مراحل تأمین فاینانس طرح ذخیره سازی یورتشا با مشارکت یک شرکت اروپایی نهایی شده است.

درد دل

هشدار آب منطقه ای اردبیل به پیمانکار پروژه سد بفراجرد

معاون طرح و برنامه شرکت آب منطقه ای اردبیل گفت: در صورتی که پیمانکار سد بفراجرد نتواند در سریع ترین زمان عملیات احداث آن را آغاز کند پروژه به پیمانکار دیگری سپرده خواهد شد. به گزارش «مناقصه مزایده» رضا غفاری در جلسه بررسی وضعیت پروژه های آبرسانی خلخال و کوثر اظهار داشت: ضعف پیمانکاری در هیچ پروژه ای قابل قبول نیست و در صورتی که روند ضعیف عملکرد پیمانکار سد بفراجرد ادامه یابد ما ناگزیر به اقدام قانونی هستیم. وی با تأکید بر این که عملکرد ضعیف سد بفراجرد مورد انتقاد ماست، خاطرنشان کرد: این پروژه از برنامه زمان بندی آن بسیار عقب افتاده است. معاون طرح و برنامه شرکت آب منطقه ای اردبیل با احداث ۷ سد کوچک و بزرگ در سطح شهرستان های خلخال و کوثر در آینده شاهد افزایش قابل توجه محصولات کشاورزی در این شهرستان ها و ایجاد اشتغال مولد برای بیکاران منطقه در بخش کشاورزی خواهیم شد. غفاری یادآور شد: با اجرای این سدها ۵۰ میلیون مترمکعب از آب های جاری منطقه مهار و در اختیار کشاورزان منطقه قرار می گیرد. این مسؤول اظهار امیدواری کرد: با تأمین اعتبارات مورد نیاز این پروژه ها، سدهای در نظر گرفته شده در آینده ای نزدیک احداث و در اختیار مردم شهرستان های خلخال و کوثر قرار گیرد. فرماندار خلخال نیز در این جلسه با انتقاد از عملکرد ضعیف شرکت آب منطقه ای اردبیل در زمینه پروژه های آبرسانی این شهرستان اظهار داشت: بسیاری از قول های داده شده از سوی مسؤولان این شرکت در خلخال عملی نشده و متأسفانه خلخال کم ترین بهره را از آب های روان تولیدی خود می برد. ذبیح ا... عبداللهی خاطرنشان کرد: در حالی که مسؤولان شرکت آب منطقه ای اردبیل از آغاز عملیات اجرایی خط انتقال آب از سد بفراجرد به شهر خلخال در اوایل امسال خبر داده بودند این کار عملاً صورت نگرفته است.

سوژه

پیشرفت ۷۰ درصدی فاز دوم طرح توسعه بندر شهید رجایی

مشاور عمرانی مدیرکل بنادر و دریانوردی استان هرمزگان گفت: فاز دوم طرح توسعه بندر شهید رجایی که اجرای آن از سال ۸۶ آغاز شده بود در نیمه دوم امسال به بهره برداری می رسد. به گزارش «مناقصه مزایده» رحیم ناصری فخر با بیان این که عملیات اجرایی فاز دوم طرح توسعه بندر شهید رجایی هم زمان با افتتاح فاز یک این طرح از اواخر سال ۸۶ آغاز شد، گفت: با پیگیری های انجام شده برای حل مشکلات مالی و فنی امروز شاهد پیشرفت ۷۰ درصدی اجرای این فاز هستیم. ناصری فخر با بیان این که فاز دوم طرح توسعه بندر شهید رجایی در دو مرحله ساخت یال شرقی و غربی در حال اجراست، گفت: عملیات مربوط به یال شرقی این فاز مانند عملیات خاکی، محوطه سازی و ساخت اسکله به اتمام رسیده ضمن این که از دو میلیون مترمکعب عملیات لایروبی این یال یک میلیون و ۱۰۰ هزار مترمکعب آن انجام شده که بقیه آن ظرف دو ماه آینده انجام خواهد شد که با لایروبی هزار و ۱۰ متر اسکله برای پهلوگیری شناورها آماده می شود. به گفته وی با بهره برداری از این فاز، ظرفیت بندر شهید رجایی از ۳ میلیون TEU به ۶ میلیون TEU افزایش می یابد ضمن این که ۶۰ هکتار محوطه سازی نیز برای عملیات تخلیه و بارگیری کالا آماده می شود. به گفته وی بخش قابل توجهی از این رقم در خرید ۴۵ دستگاه ترانس تینر و ۱۸ دستگاه جرثقیل کانتینری پیش بینی شده در این فاز هزینه خواهد شد این تجهیزات قرار است توسط شرکت برنده مزایده انتخاب اپراتور دوم بندر شهید رجایی تأمین و خریداری شود. ناصری فخر در پایان گفت: در گذشته کل عملیات اجرای طرح توسعه بندر شهید رجایی نظیر نظارت، پیمانکاری، اجرا و محاسبه توسط خارجی ها انجام می شد.

دومرحله‌ای — شماره ۹۱/۴ — نوبت اول

شرکت توزیع نیروی برق اهواز
زیرمجموعه شرکت توانیر و وابسته به وزارت نیرو

آگهی مناقصه عمومی

شرکت توزیع نیروی برق اهواز در نظر دارد در راستای اجرای پروژه احداث شبکه برق محله ۱۱ شیرین شهر پست‌های ۱۳، ۱۴، ۱۷، ۲۶، ۲۷، ۲۸، ۲۹، ۳۰، ۴۰، ۴۱ و ۴۲ در حوزه عملیاتی خود را به پیمانکار واجد شرایط، از طریق مناقصه عمومی واگذار نماید.

- میزان سپرده شرکت در مناقصه ۱۵۰/۰۰۰/۰۰۰ ریال می‌باشد. که به صورت ضمانت‌نامه بانکی معتبر، چک تضمین شده بانکی و یا وجه نقد به مناقصه‌گزار تسلیم گردد.

- زمان و محل و نحوه دریافت اسناد: از تاریخ درج آخرین آگهی به مدت ۵ روز با در دست داشتن فیش واریزی به مبلغ ۲۰۰/۰۰۰ ریال به حساب بانک تجارت شعبه شهید چمران اهواز به شماره ۱۰۲۸۰۴۰۰۲۰ به آدرس زیر مراجعه نمایند:

اهواز - کیانپارس، نبش خ ۲ شرقی، امور تدارکات شرکت توزیع برق اهواز تلفن: ۰۶۱۱۳۳۸۵۰۳۷

پایگاه اینترنتی شرکت توزیع برق اهواز WWW.AEPDCO.IR
پایگاه اینترنتی توانیر: WWW.TAVANIR.ORG.IR
پایگاه اینترنتی ملی اطلاع‌رسانی مناقصات www.iets.mporg.ir

آخرین مهلت و محل تحویل و بازگشایی پاکات: حداکثر تا ساعت ۱۴ مورخ ۹۱/۰۲/۱۶ به دبیرخانه مرکزی شرکت تسلیم گردد. بازگشایی راس ساعت ۱۴/۴۵ مورخ ۹۱/۰۲/۱۷ می‌باشد.

به پیشنهادهای فاقد سپرده و امضاء، مشروط، مخدوش و پیشنهاداتی که بعد از انقضاء مدت مقرر واصل می‌شود، مطلقا ترتیب اثر داده نخواهد شد.
هزینه آگهی مناقصه به عهده برنده مناقصه است.
سایر اطلاعات و جزییات در اسناد مناقصه مندرج است.

امور تدارکات

دومرحله‌ای — شماره ۹۱/۳ — نوبت اول

شرکت توزیع نیروی برق اهواز
زیرمجموعه شرکت توانیر و وابسته به وزارت نیرو

آگهی مناقصه عمومی

شرکت توزیع نیروی برق اهواز در نظر دارد در راستای اجرای پروژه احداث شبکه برق محله ۱۱ شیرین شهر پست‌های ۱، ۲، ۳، ۴، ۵ و ۶ در حوزه عملیاتی خود را به پیمانکار واجد شرایط، از طریق مناقصه عمومی واگذار نماید.

- میزان سپرده شرکت در مناقصه ۱۶۶/۵۰۰/۰۰۰ ریال می‌باشد. که به صورت ضمانت‌نامه بانکی معتبر، چک تضمین شده بانکی و یا وجه نقد به مناقصه‌گزار تسلیم گردد.

- زمان و محل و نحوه دریافت اسناد: از تاریخ درج آخرین آگهی به مدت ۵ روز با در دست داشتن فیش واریزی به مبلغ ۲۰۰/۰۰۰ ریال به حساب بانک تجارت شعبه شهید چمران اهواز به شماره ۱۰۲۸۰۴۰۰۲۰ به آدرس زیر مراجعه نمایند:

اهواز - کیانپارس، نبش خ ۲ شرقی، امور تدارکات شرکت توزیع برق اهواز تلفن: ۰۶۱۱۳۳۸۵۰۳۷

پایگاه اینترنتی شرکت توزیع برق اهواز WWW.AEPDCO.IR
پایگاه اینترنتی توانیر: WWW.TAVANIR.ORG.IR
پایگاه اینترنتی ملی اطلاع‌رسانی مناقصات www.iets.mporg.ir

آخرین مهلت و محل تحویل و بازگشایی پاکات: حداکثر تا ساعت ۱۴ مورخ ۹۱/۰۲/۱۶ به دبیرخانه مرکزی شرکت تسلیم گردد. بازگشایی راس ساعت ۱۴/۴۵ مورخ ۱۳۹۱/۰۲/۱۷ می‌باشد.

به پیشنهادهای فاقد سپرده و امضاء، مشروط، مخدوش و پیشنهاداتی که بعد از انقضاء مدت مقرر واصل می‌شود، مطلقا ترتیب اثر داده نخواهد شد.
هزینه آگهی مناقصه به عهده برنده مناقصه است.
سایر اطلاعات و جزییات در اسناد مناقصه مندرج است.

امور تدارکات

دومرحله‌ای — نوبت اول

آگهی مناقصه عمومی شماره ۹۱/۱۱

شرکت مدیریت تولید برق کرمان در نظر دارد تهیه مواد، طبخ و توزیع غذای پرسنل نیروگاه سیکلی ترکیبی کرمان را به مدت یکسال از طریق مناقصه عمومی دو مرحله‌ای به پیمانکار واجد شرایط واگذار نماید، لذا از کلیه رستوران‌ها و شرکت‌های واجد صلاحیت و دارای مجوز که حداقل پنج سال سابقه کار مفید در این زمینه داشته باشند دعوت به عمل می‌آید.

زمان خرید اسناد مناقصه: وقت اداری ۹۱/۰۲/۰۹ لغایت ۹۱/۰۲/۱۴ با ارائه فیش واریز وجه خرید اسناد و معرفی‌نامه کتبی
مبلغ خرید اسناد: ۱۵۰/۰۰۰ ریال واریز به حساب جاری شماره ۲۲۰۱۱۱۴۱۲۰ بانک تجارت شعبه آزادی کرمان به نام شرکت مدیریت تولید برق کرمان
محل خرید و تحویل اسناد: کیلومتر ۲۰ اتوبان کرمان - رفسنجان، نیروگاه سیکل ترکیبی کرمان، اداره تدارکات و انبار
مبلغ تضمین شرکت در مناقصه: ۲۸۰/۰۰۰/۰۰۰ ریال
زمان تحویل پاکات پیشنهادی: حداکثر تا ساعت ۱۵ روز یک‌شنبه مورخ ۹۱/۰۲/۲۴
زمان گشایش پاکات پیشنهادی: ساعت ۱۰ صبح روز دوشنبه مورخ ۹۱/۰۲/۲۵

سایر اطلاعات و جزییات مربوطه در اسناد مناقصه مندرج است.
جهت کسب اطلاعات بیشتر می‌توانید با شماره تلفن‌های ۴- ۲۵۲۱۲۲۱ - ۰۳۴۱ داخل ۲۳۸ حاصل فرمایید.

شرکت مدیریت تولید برق کرمان

۱۰۱

فراخوان مناقصه عمومی

نوبت دوم

دومرحله‌ای

شرکت آب و فاضلاب روستایی استان سمنان

شرکت آب و فاضلاب روستایی استان سمنان در نظر دارد اجرای پروژه‌های ذیل را از طریق مناقصه عمومی به پیمانکاران واجد شرایط دارای رتبه از معاونت برنامه‌ریزی و نظارت راهبردی ریاست جمهوری واگذار نماید. لذا متقاضیان می‌توانند جهت دریافت اسناد مناقصه و ارزیابی توان اجرای کار به امور قراردادهای شرکت آب و فاضلاب روستایی استان سمنان واقع در میدان استاندارد - بلوار محراب - روبروی مصلی مراجعه نمایند.

ردیف	عنوان پروژه	محل اجراء	برآورد اولیه بر اساس فهرست بهای سال ۸۸ (به ریال)	مبلغ تضمین شرکت در مناقصه به ریال	حداقل رتبه پیمانکار	مدت پیمان	بهای اسناد مناقصه (ریال)	زمان بازگشایی
۱	طرح آبرسانی به مجتمع خاتم اجرای مسیر خط انتقال از چاه شهید اکبرزاده تا امام آباد	شهرستان دامغان (پیمان شماره ۱۴)	۷۶۰۵۰۸۲۸۸	۳۰۰۰۰۰۰۰	۵ آب	۴ ماه	۲۰۰۰۰۰	تاریخ: ۹۱/۰۲/۱۱ ساعت: ۱۰ صبح
۲	طرح آبرسانی به مجتمع خاتم اجرای خط انتقال از مخزن مهماندوست تا امام آباد	شهرستان دامغان (پیمان شماره ۱۶)	۱۸۲۱۹۷۰۱۸۴	۵۰۰۰۰۰۰۰	۵ آب	۵ ماه	۴۰۰۰۰۰	تاریخ: ۹۱/۰۲/۱۱ ساعت: ۱۰ صبح
۳	طرح آبرسانی به مجتمع خاتم اجرای مسیر خط انتقال از مخزن روستای مهماندوست تا مخزن مجتمع شهید اکبرزاده	شهرستان دامغان (پیمان شماره ۱۷)	۶۰۷۶۸۱۶۸۵۵	۱۰۰۰۰۰۰۰۰	۵ آب	۶ ماه	۶۰۰۰۰۰	تاریخ: ۹۱/۰۲/۱۱ ساعت: ۱۰ صبح
۴	اصلاح و بازسازی شبکه آب شرب حسین آباد کالپوش	شهرستان شاهرود	۷۹۱۹۶۳۰۰۲	۲۰۰۰۰۰۰۰	۵ آب	۴ ماه	۲۰۰۰۰۰	تاریخ: ۹۱/۰۲/۱۱ ساعت: ۱۰ صبح

۱- زمان دریافت اسناد مناقصه: از تاریخ ۱۳۹۱/۰۲/۰۲ لغایت ۱۳۹۱/۰۲/۰۹
۲- محل دریافت اسناد مناقصه: شرکت آب و فاضلاب روستایی استان سمنان - امور قراردادها
۳- قیمت اسناد مناقصه: به شرح ردیف جدول فوق‌الذکر واریز به شماره حساب ۲۵۲۱۲۸۰۲۳۷ جام بانک ملت به نام شرکت آب و فاضلاب روستایی استان سمنان
۴- زمان تحویل اسناد مناقصه و ارزیابی: حداکثر تا پایان وقت اداری مورخ ۹۱/۰۲/۱۰
۵- مبلغ تضمین شرکت در مناقصه براساس جدول فوق‌الذکر در صورت نقدی به شماره حساب ۲۱۷۵۲۱۲۹۲۶۰۰۵ سیبا بانک ملی شعبه مرکزی استان سمنان واریز گردد در غیر اینصورت فقط ضمانت نامه‌های صادره از بانک ملت قابل پذیرش می‌باشد.
۶- کلیه مناقصه‌گران براساس اسناد ارزیابی موجود در پاکت (ب) امتیاز دهی خواهند شد و در صورت احراز شرایط پاکت (ج) پیشنهاد قیمت گشوده خواهد شد.
۷- ضمناً حضور پیشنهاد دهنده و یا نماینده قانونی پیمانکار در جلسه آزاد است.
۸- به پیشنهادات فاقد امضاء، سپرده مخدوش یا چک شخصی و سپرده‌های کمتر از میزان مقرر و پیشنهاداتی که پس از انقضای مدت مقرر در فراخوان واصل شود مطلقاً ترتیب اثر داده نخواهد شد.
۹- سایر اطلاعات و جزییات در اسناد مناقصه درج گردیده است.
۱۰- این آگهی در سایت ملی مناقصات به نشانی http://iest.mporg.ir قابل رویت است.

روابط عمومی و آموزش همگانی شرکت آب و فاضلاب روستایی استان سمنان

۲۳۵

آگهی مناقصه عمومی

شماره ۲۹۱۰۱۰

گروه ملی صنعتی فولاد ایران در نظر دارد انجام موضوع مناقصه مندرج در جدول ذیل را وفق مشخصات و شرایط کلی فوق از طریق مناقصه عمومی از یکی از فروشندگان یا تامین کنندگان واجد شرایط خریداری نماید.

۱) مشخصات مناقصه

موضوع مناقصه: خرید مقدار ۴۵۰ تن میلگرد مفتول فولادی مورد نیاز کارخانجات گروه ملی صنعتی فولاد ایران		
مدت اجرا: ۱۲ ماه	مبلغ تضمین: -/۲۴۷/۵۰۰/۰۰۰ ریال	نوع تضمین: ضمانت‌نامه بانکی یا چک‌های تضمینی بانکی یا بلوکه مالی مطالبات از گروه ملی و یا رسید واریز وجه نقد به حساب جاری سپهر شماره ۰۱۰۲۹۰۹۰۱۷۰۰۴ بانک صادرات شعبه گروه ملی
فروش اسناد: لغایت دوشنبه ۱۳۹۱/۰۲/۱۱		
آخرین مهلت دریافت پاکات پیشنهاد قیمت: یکشنبه مورخ ۱۳۹۱/۰۲/۲۴	تاریخ گشایش پاکات: سه‌شنبه مورخ ۱۳۹۱/۰۲/۲۶	
محل گشایش پاکات: اهواز - دفتر کمیسیون معاملات و مناقصات گروه ملی صنعتی فولاد ایران		

از کلیه متقاضیان شرکت در مناقصه دعوت می‌شود پس از کسب اطلاعات لازم و با ارائه اصل رسید واریز مبلغ -/۱۰۰/۰۰۰ ریال (غیرقابل استرداد) به حساب جاری سپهر شماره ۰۱۰۲۹۰۹۰۱۷۰۰۴ بانک صادرات شعبه گروه ملی صنعتی فولاد ایران در ساعات اداری جهت دریافت اسناد به آدرس: کیلومتر ۹ جاده اهواز - خرمشهر، شرکت گروه ملی صنعتی فولاد ایران تلفن: (۳۳۱۰۰۶۶-۰۶۱۱) تلفکس: ۳۳۱۰۱۲۲-۰۶۱۱) امور قراردادها و سایت www.insig.ir مراجعه فرمایند.

۲) شرایط متقاضی

۱- داشتن شخصیت حقوقی
۲- ارائه اسناد و مدارک ثبتی و قانونی شرکت شامل: تصویر اساسنامه، اظهارنامه، آگهی تاسیس، آگهی آخرین تغییرات
۳- هزینه چاپ آگهی در روزنامه‌ها به عهده برنده مناقصه خواهد بود
ضمناً ارائه سوابق و مدارک مزبور هیچگونه حقی برای متقاضیان جهت شرکت در مناقصه ایجاد نخواهد نمود.

روابط عمومی گروه ملی صنعتی فولاد ایران

آگهی فراخوان مناقصه عمومی

شماره: ۱۷۱۰۹

شرکت ملی گاز ایران
شرکت مجتمع گاز پارس جنوبی

شرکت مجتمع گاز پارس جنوبی در نظر دارد اقلام مورد نیاز خود را با شرایط ذیل از طریق مناقصه عمومی تأمین نماید:

شماره تقاضا و مناقصه:	تقاضای شماره 8900233 مناقصه شماره 90/098
شرح مختصر اقلام درخواستی:	1- PUMP, CENTRIFUGAL, COMPLETE, SULPHUR DEGASING AND TRANSFER WITHOUT MOTOR, VERTICALY POSITIONED ON BASE PLATE, TYPE: GVSN 125/315 II AH, AS PER ORIGINALY SER, NO.142482/3, MFR FRIATEC RHEIN-HUTTE Q:92.4 M3/hr, N:1450 (1/MIN), MAT:GG-25, H:38M,P:32 KW, TEM:145 C
مبلغ تضمین شرکت در مناقصه:	مبلغ تضمین شرکت در مناقصه به میزان -/۸۰/۰۰۰/۰۰۰ ریال می‌باشد.
نوع تضمین شرکت در مناقصه:	ضمانت‌نامه بانکی و یا واریز وجه نقد به حساب شرکت مجتمع گاز پارس جنوبی
تاریخ تحویل اسناد به واجدین شرایط:	۹۱/۰۲/۳۱
آخرین مهلت ارائه پیشنهادات:	۹۱/۰۳/۲۰
تاریخ گشایش پاکات فنی:	۹۱/۰۳/۳۰
تاریخ گشایش پاکات مالی:	۹۱/۰۴/۱۳
آدرس و تلفن مناقصه‌گزار:	استان بوشهر - عسلویه، منطقه ویژه اقتصادی انرژی پارس، شرکت مجتمع گاز پارس جنوبی، فاز ۲ و ۳، مدیریت بازرگانی، اداره خرید

مناقصه‌گران می‌توانند جهت کسب اطلاعات بیشتر به سایت WWW.SPGC.IR مراجعه و یا با شماره تلفن ۷۳۱۲۲۶۸ - ۰۷۷۲ و ۷۳۱۲۲۷۹ - ۰۷۷۲ تماس حاصل فرمایند.

روابط عمومی شرکت مجتمع گاز پارس جنوبی

۱۹۱

آگهی فراخوان مناقصه عمومی

شماره: ۲۴۹۰۴ — نوبت دوم

شرکت ملی گاز ایران
شرکت مجتمع گاز پارس جنوبی

شرکت مجتمع گاز پارس جنوبی در نظر دارد
اقلام مورد نیاز خود را با شرایط ذیل از طریق مناقصه عمومی تأمین نماید:

شماره تقاضا و مناقصه:	تقاضای شماره‌های 9040818-RA مناقصه شماره 90/321
شرح مختصر اقلام درخواستی:	CONTACTOR &AUXLIMIT CONTACT
مبلغ تضمین شرکت در مناقصه:	مبلغ تضمین شرکت در مناقصه به میزان -/۲۸/۷۶۰/۶۲۰ ریال می‌باشد.
نوع تضمین شرکت در مناقصه:	ضمانت‌نامه بانکی و یا واریز وجه نقد به حساب شرکت مجتمع گاز پارس جنوبی
تاریخ تحویل اسناد به واجدین شرایط:	۹۱/۰۳/۰۷
آخرین مهلت ارائه پیشنهادات:	۹۱/۰۳/۲۷
تاریخ گشایش پاکات فنی:	۹۱/۰۴/۰۳
تاریخ گشایش پاکات مالی:	۹۱/۰۴/۲۷
آدرس و تلفن مناقصه‌گزار:	استان بوشهر - عسلویه، منطقه ویژه اقتصادی انرژی پارس شرکت مجتمع گاز پارس جنوبی، فاز ۲ و ۳، مدیریت بازرگانی، اداره خرید

مناقصه‌گران می‌توانند جهت کسب اطلاعات بیشتر به سایت WWW.SPGC.IR مراجعه و یا با شماره تلفن ۷۳۱۲۲۹۷ - ۰۷۷۲ تماس حاصل فرمایند.

روابط عمومی شرکت مجتمع گاز پارس جنوبی

۱۶۱

آگهی مناقصه

دومرحله‌ای

شرکت توزیع نیروی برق استان بوشهر

مناقصه‌گزار: شرکت توزیع نیروی برق استان بوشهر
نوع تضمین: ضمانت‌نامه بانکی
مبلغ خرید اسناد: ۵۰۰/۰۰۰ ریال در وجه شرکت توزیع نیروی برق استان بوشهر به شماره حساب ۲۱۹۵۱۲۱۰۵۳۰۰۸ بانک صادرات شعبه مرکزی بوشهر
تاریخ فروش اسناد: ۹۱/۰۲/۰۳ لغایت ۹۱/۰۲/۱۱
محل تحویل اسناد: امور تدارکات شرکت توزیع نیروی برق استان بوشهر - تلفن: ۲۰- ۲۵۳۲۷۱۵ - ۰۷۷۱
هزینه درج آگهی به عهده برنده مناقصه می‌باشد.

ضمناً می‌توانید این آگهی را در سایت اینترنتی www.Tavanir.org.ir و www.bedc.ir مشاهده نمایید.

ردیف	موضوع مناقصه	شماره مناقصه	مبلغ تضمین ریال	آخرین مهلت تحویل پاکات	تاریخ بازگشایی پاکات الف و ب
۱	خرید ۷۰۰۰ اصله پایه سیمانی	م/۹۱/۵	۷۰۰/۰۰۰/۰۰۰	ساعت ۱۴ ۹۱/۰۲/۱۹	ساعت ۱۴ ۹۱/۰۲/۱۹
۲	خرید ۲۱۰۰۰ عدد بالاست و ۱۳۰۰۰ عدد ایگناتور	م/۹۱/۶	۱۲۳/۰۰۰/۰۰۰	ساعت ۱۴ ۹۱/۰۲/۱۹	ساعت ۱۴ ۹۱/۰۲/۱۹
۳	خرید ۲۵۰۰۰ دستگاه کنتور تک فاز دیجیتال	م/۹۱/۷	۳۸۰/۰۰۰/۰۰۰	ساعت ۱۴ ۹۱/۰۲/۲۴	ساعت ۱۴ ۹۱/۰۲/۲۴
۴	خرید ۵۰۰۰ دستگاه کنتور سه فاز دیجیتال	م/۹۱/۸	۳۶۷/۰۰۰/۰۰۰	ساعت ۱۴ ۹۱/۰۲/۲۴	ساعت ۱۴ ۹۱/۰۲/۲۴
۵	خرید سیم آلومینیوم آلیاژی (بدون روکش) نمره ۵۰-۷۰ و ۹۵	م/۹۱/۹	۲۵۵/۰۰۰/۰۰۰	ساعت ۱۴ ۹۱/۰۲/۲۶	ساعت ۱۴ ۹۱/۰۲/۲۶
۶	خرید کابل خودنگهدار	م/۹۱/۱۰	۴۰۰/۰۰۰/۰۰۰	ساعت ۱۴ ۹۱/۰۲/۲۶	ساعت ۱۴ ۹۱/۰۲/۲۶

روابط عمومی شرکت توزیع نیروی برق استان بوشهر

مناقصه مزایده
شفاف‌سازی مناقصات؛ نیاز اساسی حمایت از سرمایه و کار ایرانی

مسعود طاهری
masoudtaheri_st@yahoo.com

جمع‌آوری صرافی‌های غیرمجاز

ابراهیم درویشی درخصوص وجود صرافی‌های غیرمجاز در کشور و برنامه این بانک برای ساماندهی آن‌ها اظهارداشت: حدود ۱۰ صرافی غیرمجاز در حال فعالیت هستند که تنها اتحادیه طلا و جواهر به آن‌ها مجوز داده بود و به همین دلیل به این اتحادیه اعلام کردیم این صرافی‌ها باید تعطیل شوند. وی ادامه داد: البته اگر دلال‌های کنار خیابان و بازار را حساب کنیم شاید تعداد صرافی‌های غیرمجاز ۱۰ برابر صرافی‌های مجاز باشد اما به طور مشخص ۶۲۰ صرافی مجاز وجود دارد که به سیستم سنا متصل هستند.

معاون نظارتی بانک مرکزی تأکید کرد: حدود ۱۰ صرافی غیرمجاز که اتحادیه طلا و جواهر به آن‌ها مجوز داده وجود دارد که براساس توافق با اتحادیه و مصوبه ستاد ساماندهی به ریاست معاون اول رییس‌جمهور مقرر شد که این صرافی‌ها جمع‌آوری شوند. درویشی در مورد نرخ‌های متفاوت صرافی‌ها گفت: با توجه به این‌که میزان خرید و فروش در سیستم سنا ثبت می‌شود میزان سود دریافتی صرافان بالاتر از نرخ تعیین شده کانون صرافان نیست و تفاوت چندانی با یکدیگر ندارند و هر کسی که مجوز دارد معاملات خود را در سیستم سنا ثبت می‌کند. وی با تأکید بر این‌که هم‌اکنون همه ۶۲۰ صرافی مجاز اطلاعات خود را در سیستم وارد می‌کنند، گفت: تمام خرید و فروش‌ها در حال حاضر در سیستم سنا ثبت می‌شود و قیمت کارمزدی که کانون صرافان تعیین کرده است رعایت می‌شود. رییس کانون صرافان به فارس گفته بود که حدود ۶۰۰ صرافی مجاز در کشور وجود دارد و ۱۰ برابر آن صرافی غیرمجاز در حال فعالیت است که یا باید برای دریافت مجوز اقدام کنند و یا این‌که تعطیل شوند.

مدیرعامل بانک ملت اعلام کرد

کمک به تأمین مالی نفت؛ مصداق بارز تولید ملی

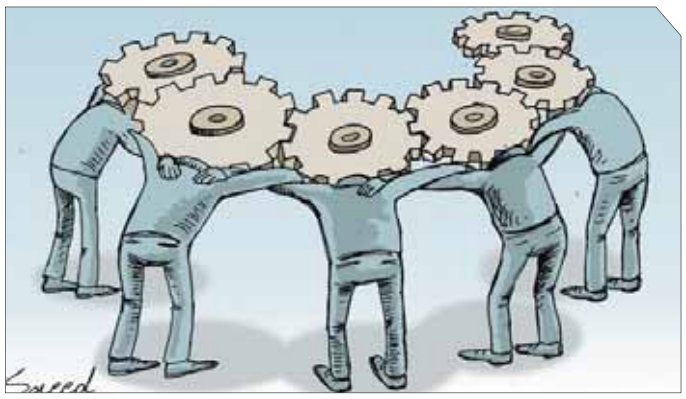

محبوبه مجیدی‌نسب- مدیرعامل بانک ملت تأکید کرد باید روش‌های جدیدی برای ارتقای ساختارهای تأمین مالی در صنعت نفت و گاز برای تولید ثروت ملی در کشور اجرایی شود. به گزارش خبرنگار «مناقصه‌مزایده»، علی دیواندری در اولین همایش تخصصی صنعت نفت در نمایشگاه هفدهم بین‌المللی نفت با بیان این‌که شعار امسال ویژگی خاصی دارد و همه باید در جهت حمایت از تولید ملی کار و سرمایه ایرانی تلاش کنند گفت: کار کردن در حوزه نفت و کمک به تأمین مالی آن یکی از مصادیق بارز این شعار است. وی با بیان این‌که اگر بخواهیم در روش‌ها خودکفا باشیم باید به خودکفایی در حوزه مالی هم برسیم این موقعیت ممتاز ایران در حوزه ذخایر نفت و گاز اشاره کرد و گفت: نفت و گاز در تولید ناخالص داخلی کشور ما سقف ۲۸ درصدی دارد هم‌چنین سهم این بخش در تأمین ارز کشور ۸۴ درصد و سهم آن در تأمین انرژی کشور ۹۵ درصد است.

مدیرعامل بانک ملت با اشاره به این‌که اوپک تلاش می‌کند تولید خود را حدود ۱۰ میلیون بشکه در روز افزایش دهد گفت: ایران سهم ۱۴ درصدی در تولید اوپک دارد و ضمن این‌که تلاش می‌کند وضعیت کنونی خود را حفظ کند باید برای توسعه این تولید نیز سرمایه‌گذاری نیز کند. دیواندری با اشاره به حرکت سریع رقبای کشورمان در حوزه سرمایه‌گذاری در بخش نفت و گاز گفت: اوپک تا سال ۲۰۱۴، ۱۴۰ پروژه توسعه‌ای اجرا خواهد کرد. وی به چشم‌انداز صنعت نفت و گاز ایران در سال ۱۴۰۴ اشاره کرد و با بیان این‌که باید جایگاه اول منطقه در حوزه پالایش و جایگاه دوم جهانی در ظرفیت تولید گاز طبیعی و نیز جایگاه اول فن‌آوری حوزه نفت و گاز منطقه در آن سال در اختیار ایران باشد افزود: برای تحقق اهداف کشور نیاز است که روش‌های تأمین مالی توسعه یابد.

او در تشویق روش‌های تأمین مالی که هم اکنون در بخش نفت و انرژی استفاده می‌شود یا می‌تواند استفاده شود، گفت: ۳ روش تأمین مالی شرکتی، تأمین مالی پروژه‌ای و تأمین مالی ساختار یافته روش‌هایی است که هم اکنون در دنیا استفاده می‌شود. ولی هم‌اکنون در کشور ما بیش از همه روش تأمین شرکتی کاربرد دارد و شرکت‌های نفتی از بودجه خودشان و یا از طریق اوراق مشارکت و یا تسهیلات بانکی خود را تأمین می‌کنند.

مدیرعامل بانک ملت با اشاره به این‌که روش تأمین مالی پروژه‌ای در دنیا بین سال‌های ۲۰۰۵ تا ۲۰۱۰ به ارزش ۳۶۹ میلیارد دلار اجرا شده است، گفت: سهم کشورهای توسعه‌یافته از این بخش ۶۳ درصد بوده است

او با بیان این‌که کشوردر زمینه تأمین مالی شرکتی تجربه خوبی دارد گفت: از روش تأمین مالی پروژه‌ای در کشور ما کمتر استفاده شده و بعضی شرکت‌های خارجی به صورت پراکنده از آن استفاده کرده‌اند در این روش اقتصاد پروژه محور کار است و به سودآوری آن نگاه می‌شود این روش می‌تواند مورد استفاده بخش خصوصی قرار بگیرد. مدیرعامل بانک ملت با اشاره به این‌که روش تأمین مالی ساختار یافته از ابزار بازار سرمایه استفاده می‌کند، ادامه داد: ابزارهای جدید مانند اوراق بدهی و سلف نیز در این روش به‌کار گرفته می‌شود. وی در ادامه به تشریح چگونگی استفاده از این روش‌های تأمین مالی درایران و کشورهای پیشرفته گفت: در روش تأمین مالی شرکتی در دنیا حدود ۲۰ درصد منابع از طریق فروش سهام تأمین می‌شود اما سهم این بخش در ایران ۱۵ درصد است. هم‌چنین ابزارهای بدهی ۴۰ درصد این ترکیب را در دنیا تشکیل می‌دهد اما سهم آن در ایران فقط ۵ درصد است از سوی دیگر وام و تسهیلات ۴۰ درصد سهم این بخش را در دنیا تشکیل می‌دهد ولی سهم آن در ایران ۸۰ درصد است. مدیرعامل بانک ملت با اشاره به این‌که روش تأمین مالی پروژه‌ای در دنیا بین سال‌های ۲۰۰۵ تا ۲۰۱۰ به ارزش ۳۶۹ میلیارد دلار اجرا شده است، گفت: سهم کشورهای توسعه‌یافته از این بخش ۶۳ درصد بوده است. به گفته دیواندری براساس قانون برنامه پنجم باید تلاش شود که در ابزارهای تأمین مالی واقع‌بینی ملاک عمل قرار بگیرد. وی هم‌چنین با ارایه پیشنهادهایی برای بهبود وضعیت تأمین مالی در پروژه‌های نفتی گفت: استفاده از تأمین مالی ساختار یافته یعنی تبدیل به اوراق بهادار کردن جریانات آینده پروژه، ایجاد صندوق ریالی برای جذب منابع از سیستم بازار، امکان انتشار اوراق مشارکت و قابل تبدیل به سهام برای پروژه‌های نفت و گاز و استفاده از ظرفیت صندوق توسعه ملی می‌تواند به تأمین مالی پروژه‌های نفت و انرژی کمک کند.

بانک ملی سکه پیش‌فروشی را ۶۳۶ هزار تومان می‌خرد

عضو هیأت‌مدیره بانک ملی ایران با اعلام این‌که بانک ملی به دستور بانک مرکزی سکه‌های پیش فروشی را با نرخ ۶۳۶ هزار تومان از پیش خریداران می‌خرد، گفت: پول سکه‌ها نقدی در محل پرداخت می‌شود. عباس کمره‌ای در گفت‌وگو با مهر با اشاره به اجرای روش‌های پیشنهادی جایگزین تحویل سکه‌های پیش فروشی توسط بانک مرکزی، از تعیین قیمت سکه‌هایی که توسط بانک ملی از پیش خریداران سکه، خریداری می‌شود، از سوی بانک مرکزی خبر داد و تصریح کرد: بخش اقتصادی بانک مرکزی نرخ سکه را تعیین و به بانک ملی ایران اعلام کرده است. عضو هیأت‌مدیره بانک ملی ایران با اعلام این‌که بانک ملی سکه‌ها را به نرخ ۶۳۶ هزار تومان در روز جاری خریداری می‌کند، افزود: نرخ‌ها روزانه تعیین می‌شود، این نرخ برای روزهای هفته با توجه به شرایط، قیمت جهانی طلا وغیره تعیین می‌شود و عوامل مختلفی در تعیین این نرخ دخیل هستند. مدیر کل سابق ریالی و نشر بانک مرکزی افزود: مثلاً ممکن است که فردا این نرخ با توجه به مؤلفه‌هایی که توسط بانک مرکزی در نظر می‌گیرد، تغییر کند و یا بدون تغییر باشد.

خیابان حافظ

تقسیم سود ۷۴۰ تومانی برای هر سهم همراه اول

شرکت ارتباطات سیار در دومین مجمع سالانه ۷۴۰ تومان سود بین سهامداران تقسیم کرد. به گزارش ایسنا، دومین مجمع عادی سالانه شرکت ارتباطات سیار با حضور ۹۵ درصدی سهامداران به منظور تصویب صورت‌های مالی، انتخاب بازرس و حسابرس قانونی و نیز تقسیم سود در محل پژوهشگاه نیرو برگزار شد. در جریان این مجمع بعد از ارایه گزارش عملکرد هیأت‌مدیره توسط رییس شرکت ارتباطات سیار و نیز ارایه گزارش حسابرس و بازرس قانونی درخصوص تقسیم سود این شرکت تصمیم گیری شد. سید وحید هاشمی _ رییس مجمع _ اعلام کرد: سود تلفیقی شرکت ارتباطات سیار ۷۵۹۵ و سود اصلی شرکت ۷۶۰۵ ریال است که به دلیل زیادبودن سود اصلی تقسیم سود ۷۵۹ تومانی پیشنهاد می‌شود که مجمع باید در خصوص آن تصمیم‌گیری کند. در این مجمع حسابرس و سازمان بورس با تقسیم سود ۷۵۹ تومانی مخالفت کرده و با توجه به بندهای ۳ و ۴ گزارش حسابرسی تقسیم سود ۷۰۰ تومانی را پیشنهاد کردند. در این میان مدیر عامل شرکت ارتباطات سیار توضیح داد که اگر ۷۰۰ تومان سود توزیع شود، سود انباشته شرکت ۲۶۰ میلیارد تومان خواهد بود و در صورت تقسیم سود ۷۵۰ تومانی سود انباشته شرکت به ۲۵۴ میلیارد تومان کاهش خواهد یافت.

بیمه

رشد ۵۴ درصدی پرتفوی بیمه نوین در سال ۱۳۹۰

حق بیمه تولیدی بیمه نوین در سال ۹۰ نسبت به سال قبل از آن ۵۴ درصد رشد یافت. به گزارش «مناقصه‌مزایده» به نقل از روابط عمومی بیمه نوین، غلامعلی غلامی مدیر عامل این شرکت در نخستین گردهمایی مدیران ستاد و شعب در سال ۹۱ با محوریت سیاست‌های شرکت در سال جدید، با بیان این مطلب گفت: ایجاد اعتمادسازی بیشتر میان شرکت و شبکه فروش، توسعه بیشتر با توجه به میانگین بازار بیمه، تدوین دستورالعملی به منظور نظارت بیشتر و عملی‌تر بر عملکرد شعب و نمایندگان توسط مدیریت امور شعب و نمایندگان و اصلاح بیش‌تر پرتفوی اتومبیل از برنامه‌های این شرکت در سال جدید می‌باشد. وی هم‌چنین با بیان این‌که بودجه شرکت نقشه یکساله راه ما است، اظهار داشت: شعب می‌بایست به طور مرتب اقدام به بررسی عملکرد و تطبیق آن با بودجه خود نمایند و وضعیت عملکرد خود را با بودجه پیش‌بینی شده مقایسه کنند. بیمه نوین هم‌اکنون دارای آمار دقیق بیمه‌گری در رشته‌های مختلف به خصوص بیمه اتومبیل می‌باشد. غلامی افزود: بیمه نوین هم‌اکنون دقیق‌ترین آمار بیمه شخص ثالث را داراست، به صورتیکه کلیه جزییات بیمه‌های صادره اتومبیل به تفکیک منطقه، شعبه، نماینده و یا نوع کاربری از جمله نوع سواری، برند خودرو و... موجود است.

همگام با تکنولوژی

حمیدرضا وفانژاد
hamidreza.vafanejad@gmail.com

معرفی «کم‌کوردر» جدید سامسونگ

شرکت سامسونگ به تازگی کم‌کوردر جدیدی تحت عنوان HMX-QF۲۰ را به بازار عرضه کرده است. از مشخصات برتر این مدل مجهز بودن به وای‌فای عملکرد بهبود Switch grip و پشتیبانی از شتاب‌سنج داخلی اشاره کرد که هر دو نسبت به مدل پیشین این کلاس ارتقا یافته‌اند. فیلم‌برداری در این مدل با وضوح HD و با رزولوشن ۱۰۸۰i صورت می‌پذیرد و در ساختار آن از لنز با کیفیت Schneider Kreuznach با ۲۰ برابر زوم اپتیکال و ۴۰ برابر زوم دیجیتال استفاده شده است. عکاسی این دوربین نیز با وضوح ۵مگاپیکسل از طریق سنسور backside illuminated انجام می‌شود. از دیگر ویژگی‌های این مدل می‌توان به صفحه‌نمایش ۲/۷ اینچی عریض با امکان صفحه نمایش لمسی، موسیقی پس‌زمینه هوشمند (Smart Music Background II) و لرزش‌گیر تصویر اشاره کرد. حضور قابلیت وای‌فای در این مدل علاوه بر انتقال و جریان مستقیم تصاویر به صفحات نمایشگر، امکان آپلود مستقیم تصاویر گرفته شده به شبکه‌های اجتماعی را نیز فراهم می‌آورد. این کم‌کوردر در حال حاضر در کشور کره‌جنوبی با قیمتی برابر با ۴۴۹/۰۰۰ وُن معادل ۲۴۷ پوند در دسترس قرار دارد. در رابطه با زمان حضور احتمالی این مدل در دیگر کشورها هنوز اطلاعاتی در دسترس نیست.

به درخواست مقامات قضایی ایران صورت گرفت

ورود اینترپل به پرونده افشاگر بانکی

مقامات قضایی ایران استرداد هکر بزرگ و فراری حساب‌های بانکی کشورمان را در دستور کار قرار داد. به گزارش ایتنا غلامرضا اسدالهی، عضو کمیسیون اصل ۹۰ مجلس در گفت‌وگو با آنا، با اشاره به پرونده هک حساب‌های بانکی کشور گفت: کمیسیون در مورد این پرونده ورود کرده و مشغول بررسی موضوع است. وی در این زمینه افزود: البته با توجه به دستور رییس قوه قضاییه علاوه بر ورود دستگاه‌های نظارتی به این پرونده، درخواست از اینترپل برای استرداد هکر بزرگ نیز در دستور کار قرار گرفته است.

هشدار به زنان

به طبابت اینترنتی اعتمادی نیست

چند سالی است که رواج پدیده‌ای به نام سایبردرمانی بین بیماران، هشدار پزشکان را به دنبال داشته است. در این پدیده که موتور جست‌وجوی گوگل بازیگر اصلی آن به شمار می‌رود، بیماران پس از شناسایی نشانه‌های بیماری خود، در اینترنت به دنبال راه درمان گشته و بعضاً داروهای نامناسبی را برای خود تجویز می‌کنند. این در حالی است که از یک سو برای تشخیص و درمان قطعی بیماری‌ها، مراجعه به پزشک متخصص ضروری است و از سوی دیگر، صحت و دقت اطلاعات درمانی موجود در اینترنت همواره زیر سؤال است. بررسی‌های اخیر نشان می‌دهد از هر ۴ زنی که در اینترنت به دنبال مداوای خود است، یک زن به خرید داروی نامناسب و اشتباه مبادرت می‌ورزد. به گزارش الشروق، زنان پس از تشخیص اشتباه بیماری و درمان سرخود، از مشکلات سلامتی شدید رنج می‌برند. این گزارش عنوان می‌کند که از هر ۴ زنی که با استفاده از اینترنت قصد درمان خود را داشته است، یک زن به تشخیص غلط رسیده و به دنبال آن داروی نامناسبی را خریداری کرده است. از هر ۱۰ زن نیز یک نفر از پیامدهای ناگوار این خوددرمانی رنج می‌برد. این پژوهش بر روی ۱۰۰۰ زن انجام شده است. نیمی از زنان پاسخ‌دهنده اظهار داشتند که پیش از مشاوره با پزشک متخصص، خودشان به درمان مشکلات طبی خویش اقدام می‌کنند. دو سوم این زنان نیز گفتند که زمان طولانی انتظار برای دریافت پاسخ از پزشک، آن‌ها را به جست‌وجو در اینترنت وا می‌دارد. براساس این گزارش، بیماری‌های خواب، سردرد، افسردگی، احساس استرس و خستگی، خارش و درد استخوان، بیماری‌های رایجی است که زنان قصد درمان آن‌ها را داشته‌اند.

مصطفی سیدهاشمی خبرداد

افزایش مکالمه تلفن ثابت در ۳۰ استان

رییس هیأت مدیره شرکت مخابرات گفت: از اسفند سال ۹۰ تعرفه هر پالس تلفن ثابت در تمام استان‌ها به جز دو استان تهران و البرز، به ۵۱/۰۳ ریال تغییر کرده و تعرفه جدید در این دو استان نیز ۵۸/۴۳ ریال است. به گزارش ایتنا مصطفی سیدهاشمی در گفت‌وگو با فارس، اظهار داشت: از اول اسفند سال ۹۰ تعرفه هر پالس مکالمه در استان‌هایی که flat (هم کد شده) نشده‌اند، ۵۱/۰۳ ریال شده است. رییس هیأت‌مدیره شرکت مخابرات ایران ادامه داد: از همان تاریخ در استان‌های هم کد شده، تعرفه هر پالس ۵۸/۴۳ ریال شده است. وی افزود: ضمن این که انجام هم کدی در هیچ استانی اجباری نیست و استان‌هایی که بخواهند این کار را انجام می‌دهند که در مجموع هم کد شدن به نفع مشترکان استانی است. از مجموع ۳۲ استان کشور، تاکنون دو استان تهران و البرز هم کد شده‌اند؛ به این ترتیب تعرفه جدید ۵۱/۰۳ از ابتدای اسفند ۹۰ برای ۳۰ استان کشور اعمال شده است.

ارتباط جست‌وجوگران گوگل با وضعیت اقتصادی-اجتماعی

یافته‌های یک تحقیق نشان داد: نوع جست‌وجو در سایت گوگل با وضعیت اقتصادی-اجتماعی کاربران مرتبط است. به گزارش ایسنا، محققان در این تحقیق داده‌های کاربران و جست‌وجوگران گوگل از ۴۵ کشور را در سال ۲۰۱۲ بررسی کردند. یافته‌های این پژوهش حاکی از آن است که به احتمال زیاد کاربران اینترنت در کشورهای دارای سلامت بالای اقتصادی-اجتماعی، گوگل را برای یافتن اطلاعاتی درباره آینده جست‌وجو می‌کنند نه گذشته. براساس این تحقیق که در نشریه الکترونیکی گزارش‌های علمی منتشر شده است، بین رفتار اینترنتی و شاخص‌های اقتصادی دنیای واقعی ارتباطی وجود دارد. این یافته‌ها بیانگر تفاوت‌های بین‌المللی در توجه به آینده و گذشته است و این‌که توجه به آینده، موفقیت اقتصادی به همراه دارد. این تحقیق هم‌چنین نوع اطلاعات مورد جست‌وجوی افراد را نیز نشان می‌دهد و این‌که شاید این نوع جست‌وجو در نتیجه تاثیر شرایط اقتصادی بر ساختار اینترنت موجود باشد.

بانکدونی

اظهار امیدواری رییس صندوق بین‌المللی پول بر رفع تحریم بانک مرکزی ایران

رییس صندوق بین‌المللی پول در دیدار رییس کل بانک مرکزی، اصلاحات اقتصادی ایران به ویژه در سال‌های اخیر از جمله هدفمندسازی یارانه‌ها را مثبت و سازنده ارزیابی نموده و اظهار امیدواری در رفع تحریم بانک مرکزی کرد. به گزارش فارس، هیأت بانک مرکزی جمهوری اسلامی ایران به ریاست بهمنی در حاشیه اجلاس بهاره ۲۰۱۲ صندوق بین‌المللی پول و بانک جهانی، با خانم کریستین لاگارد، مدیرعامل صندوق بین‌المللی پول (IM)، دیدار داشت. بهمنی در این دیدار ضمن ارایه مهم‌ترین نکات و تحولات اقتصادی متأثر از قیمت نفت، که کل کشورهای مصرف کننده نفت را متأثر نموده، به موضوع هدفمندسازی یارانه‌ها، مالیات بر ارزش افزوده و به ویژه اصلاحات ساختاری سیستم بانکی و تأثیر نوسانات قیمت نفت بر اقتصاد جهانی اشاره نمود.

افتتاح هم‌زمان دو شعبه بانک مسکن در خراسان رضوی

با افتتاح همزمان شعب نقاب و جغتای در استان خراسان رضوی، تعداد شعب بانک مسکن در این استان به ۷۲ شعبه افزایش یافت. به گزارش «مناقصه‌مزایده» به نقل از اداره کل روابط‌عمومی بانک مسکن، مراسم افتتاح شعبه نقاب با حضور مسوولان بانک مسکن، فرمانداران شهرستان جوین و جغتای و جمعی از کسبه منطقه برگزار شد. در این مراسم جعفر آقاملایی مدیر شعب بانک مسکن استان خراسان رضوی گفت: امیدوارم افتتاح این شعبه باعث رشد و ترقی هرچه بیشتر این شهرستان شده و با کمک و همکاری مردم، به ارایه آماری از تسهیلات پرداختی مسکن مهر در شهرستان جوین پرداخت و عنوان داشت: در سال گذشته در این شهرستان تعداد ۲۳۹ واحد با رقم تسهیلاتی ۴۹ میلیارد ریال قرارداد مسکن مهر منعقد شد و در بخش مسکن روستایی نیز ۲۶۷ فقره تسهیلات روستایی با مبلغی بالغ بر ۲۷ میلیارد ریال به روستاهای تابع شهرستان جوین از سوی بانک مسکن پرداخت شده است.

تلاش بانک سپه برای بهره‌مندی از ظرفیت‌های استان هرمزگان

پاشایی‌فام گفت: بانک سپه تمام تلاش خود را برای استفاده از تمام ظرفیت‌ها و منابع موجود در استان هرمزگان به‌کار خواهد بست تا کشور و استان هرمزگان از منافع آن بهره‌مند شود. به گزارش «مناقصه‌مزایده» به نقل از پایگاه اطلاع‌رسانی بانک سپه، پاشایی‌فام در جمع رؤسای شعب و دوایر منطقه هرمزگان با اشاره به این‌که هرمزگان دروازه ورودی کشور است به اهمیت و نقش مؤثر این استان در اقتصاد کشور پرداخت و گفت: همراهی بانک با اهداف و برنامه‌های دولت در تأمین کالاهای اساسی، انعقاد عاملیت طرح خرید گندم، کلیه تفاهم‌نامه‌ها و قراردادهایی که در سطح کلان بانک منعقد گردیده با همت و کوشش کارکنان اجرایی شده و فرصت خوب و زمینه مناسبی برای تبدیل ظرفیت‌های بالقوه به بالفعل است.

مشتریان تات، دوره آموزش بانکداری الکترونیکی دیدند

در راستای ارزش آفرینی و به منظور گسترش و ارتقای فرهنگ استفاده بهینه مشتریان عزیز از خدمات بانکداری الکترونیکی، بانک تات نخستین دوره آموزشی بانکداری الکترونیکی را سه‌شنبه ۲۹ فروردین ۱۳۹۱ برگزار کرد. به گزارش «مناقصه‌مزایده» به نقل از روابط عمومی و اطلاع‌رسانی بانک تات، در این دوره آموزشی که در نوبت صبح و بعدازظهر در محل شعبه جام جم برگزار شد، تعدادی از مشتریان عزیز با انواع خدمات بانکداری الکترونیکی بانک تات، مزایای استفاده از این خدمات، تارنمای بانک تات، افتتاح حساب، چگونگی استفاده از دستگاه تولید رمز، چگونگی انجام عملیات انتقال وجه (ساتنا، پایا و...)، مانده حساب، تایید رسید انتقال وجه، انتقال وجه داخلی، کارت به کارت و سایر موارد آشنا شده و آموزش دیدند.

سرمایه‌گذاری «سمگا» در بازارهای بین‌المللی گردشگری

مجمع عادی سالانه شرکت سرمایه گذاری میراث فرهنگی و گردشگری ایران (سمگا) مربوط به دوره مالی منتهی به ۳۰ آذر ماه ۱۳۹۰ با حضور بیش از ۸۲ درصد سهامداران این شرکت برگزارشد. به گزارش «مناقصه‌مزایده» به نقل از روابط عمومی «شرکت سرمایه‌گذاری میراث فرهنگی و گردشگری ایران»، حاضران در مجمع پس از انتخاب «مهدی جهانگیری» رییس هیأت‌مدیره «سمگا» به عنوان رییس مجمع و هم‌چنین انتخاب «امین تفرشی» نماینده «بانک پاسارگاد» و «سیدحامد واحدی» به عنوان ناظرین و «خدابخش» مدیر دفتر حقوقی به عنوان منشی جلسه درباره تصویب گزارش مالی هیأت‌مدیره و بازرس قانونی این شرکت، تصویب ترازنامه صورت حساب سود و زیان و صورت‌های مالی سال ۹۰، تقسیم سود و انتخاب بازرس قانونی و روزنامه‌های کثیرالانتشار این شرکت تصمیم گیری کردند.

یکشنبه ۳ اردیبهشت ۱۳۹۱ | سال هفتم | شماره ۷۳۷ | ۳۰ جمادی الاول ۱۴۳۳
Sunday | Vol.7 | No.737 | Apr.22, 2012

فرهنگی-اجتماعی

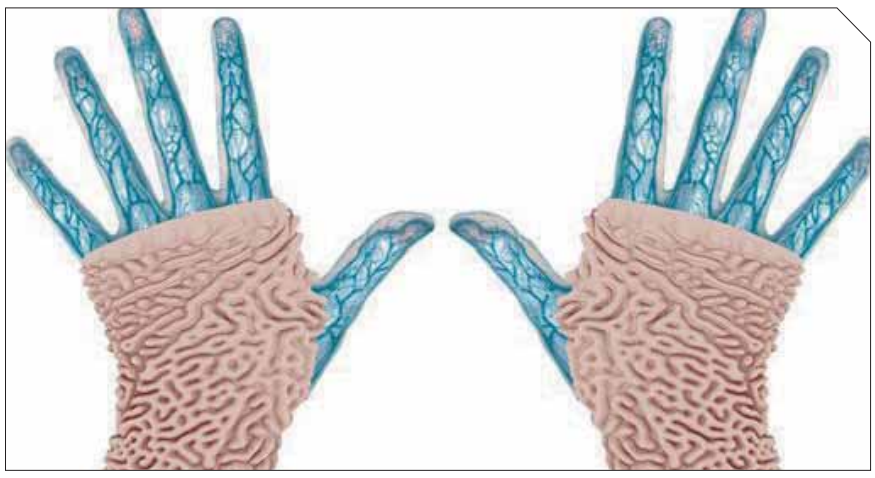

پوست‌پوشیدنی تولید شد!

محققان با الهام از بافت بدن انسان، موفق به تولید پوست دوم و جلیقه‌های زیستی شده‌اند. «نری اوکسمان» مدیر گروه تحقیقات آزمایشگاه MIT اعلام کرد: در بسیاری از الگوهای موجود در طبیعت مانند تار عنکبوت منطقی وجود دارد که می‌تواند به عنوان مدل محاسباتی مورد استفاده قرار گیرد. در قسمت جلوی جلیقه حفره‌های موجود برای فیلتر کردن هوا، بزرگ‌تر در نظر گرفته شدند و بر عکس در قسمت پشت برای ایجاد یک سد حفاظتی حفره‌های کوچک‌تر طراحی شدند.

صاحب امتیاز و مدیر مسؤول: جلیل قنادزاده - سردبیر و مدیر اجرایی: علی قره‌داغلی

مناقصه مزایده

www.2rooznameh.com

مدیر آگهی‌ها: مریم عسگری - مدیر هنری: آرش روشنگر

رایانگار مدیر اجرایی: emonaqeseh@gmail.com | رایانگار سردبیر: mozayedeh@gmail.com
رایانگار روابط عمومی: info@2rooznameh.ir | رایانگار تحریریه: emonaqeseh1@gmail.com
رایانگار بازرگانی: monaqeseh1@gmail.com | رایانگار مشترکین: eshterak@2rooznameh.com
نشانی: تهران، خیابان مطهری، بعد از چهارراه سهروردی، پلاک ۸۴، طبقه ۳، واحد ۸
تلفن: ۷۷۶۴۳۴۹۱ و ۲-۸۸۴۷۵۷۹۰ | توزیع: مؤسسه شهرستان‌های ایران | لیتوگرافی و چاپ: کارو کارگر

چاپ مقالات و نظرات در این نشریه به معنای تأیید یا رد آن مطالب نبوده و «مناقصه‌مزایده» دارای مشی مستقل خود می‌باشد.

ادب و هنر

تقویت هویت حرفه‌ای خبرگزاری‌ها با درج شناسنامه روی خروجی

مدیر کل مطبوعات و خبرگزاری‌های داخلی کشور درباره ابلاغیه دولت مبنی بر قوانین جدید برای خبرگزاری‌ها گفت: یکی از نکات مثبت این مصوبه درج شناسنامه خبرگزاری‌ها روی خروجی سایت است که باعث تقویت هویت حرفه‌ای خبرگزارها می‌شود. پدرام پاک‌آیین در گفت‌وگو با فارس در خصوص مصوبه دولت برای قوانین جدید خبرگزاری‌ها از سوی معاون اول رییس جمهور ابلاغ شد، اظهار داشت: قانون مطبوعات فعلی مصوب ۱۳۶۴ است که در کنار آن آیین‌نامه اجرایی قانون مطبوعات وجود دارد که در سال ۱۳۸۱ توسط هیأت وزیران وقت به تصویب رسیده است.

جدال ایرج قادری با سرطان

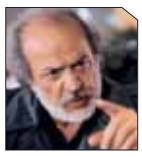

ایرج قادری بازیگر و کارگردان ۷۷ ساله سینمای ایران هم یکی از این چهره‌های هنری است که در سکوت رسانه‌ای از حدود ۳۰ روز پیش روانه بیمارستان شده و همچنان بستری است. احمدی تهیه کننده سینما در برنامه «هفت» با اعلام این خبر که به همراه احمد میرعلایی مدیرعامل بنیاد سینمایی فارابی به دیدار ایرانمنش، برجی و قادری رفته‌اند، گفت که وضعیت جسمی ایرج قادری خوب نیست و این بازیگر در کما به سر می‌برد.

تجدید انتشار «سعدی‌نامه»

مدیر مرکز موسیقی حوزه هنری از تجدید انتشار آلبوم موسیقی «سعدی‌نامه» به مناسبت بزرگداشت روز سعدی و استقبال مخاطبان از این آلبوم موسیقی خبر داد. به گزارش حوزه هنری، رضا مهدوی با اعلام این خبر افزود: در تداوم تولید آثار خاص که مضامین و یا اشعار آن‌ها در ارتباط با شاعران ارزشمند ادب پارسی است ما از سال ۸۶ تصمیم به تولید آثاری در این زمینه اقدام کردیم که آلبوم موسیقی سعدی‌نامه با هنگسازی استاد ارشد تهماسبی و صدای سالار عقیلی از جمله آن‌هاست.

گشایش دنیای عجیب در خانه هنرمندان

ششمین نمایشگاه تصویرسازی گروه «دنیای عجیب» با حضور مجید سرسنگی، مدیرعامل خانه هنرمندان ایران و جمع بسیاری از تصویرگران کشورمان در این خانه افتتاح شد. این نمایشگاه با عنوان «هزار و یک شب» در برگیرنده حدود ۱۱۰ اثر از هنرمندان جوان تصویرگر کشورمان است.

تعویض کارت‌های قدیمی معافیت ایرانیان مقیم خارج

جانشین رییس سازمان وظیفه عمومی ناجا از اجرای طرح تعویض کارت‌های قدیمی معافیت با کارت هوشمند ویژه متقاضیان ایرانی مقیم خارج از کشور خبر داد و گفت: این افراد با مراجعه به سفارت ایران در کشور محل اقامت خویش نسبت به ارایه درخواست خود اقدام کنند. به گزارش «مناقصه‌مزایده»، ابراهیم کریمی در این‌باره گفت: طرح تعویض کارت‌های قدیمی معافیت و پایان خدمت با کارت هوشمند از اول دی ۹۰ با تعویض کارت‌های قدیمی معافیت برای متقاضیان داخل کشور با اعلام اولویت‌بندی از سوی این سازمان آغاز شد و در حال حاضر با هماهنگی‌های صورت گرفته متقاضیان ایرانی مقیم خارج از کشور نیز می‌توانند برای تعویض کارت قدیمی معافیت خود با کارت هوشمند به سفارت یا نمایندگی‌های دولت جمهوری اسلامی در کشور محل اقامت خویش مراجعه کنند. به گفته وی، تعویض کارت‌های پایان خدمت قدیمی با کارت هوشمند برای این دسته از متقاضیان نیز در صورت اعلام فراخوان انجام خواهد شد.

ریزش سقف مسجد ۶ کشته و ۲ مجروح برجای گذاشت

ریزش سقف مسجدی در تهران در پی گودبرداری غیراصولی ساختمانی در مجاورتش ۶ کشته و دو مجروح برجای گذاشت. حسن عباسی مدیر روابط‌عمومی اورژانس تهران با اعلام این خبر به ایسنا گفت: در این حادثه که در مسجد حضرت رقیه(س) در منطقه فلاح رخ داد تاکنون ۶ تن کشته و دو تن نیز مجروح شده‌اند. وی افزود: با توجه به نوع گزارش دریافتی ۱۶ دستگاه آمبولانس و یک دستگاه اتوبوس آمبولانس به محل حادثه اعزام شد و مصدومان نیز به بیمارستان سینا منتقل شده‌اند. عباسی گودبرداری غیراصولی ساختمانی در مجاورت مسجد را علت بروز این حادثه عنوان کرد. محمود مظفر رییس سازمان امداد و نجات جمعیت هلال احمر ایران نیز درباره این حادثه به ایسنا، گفت: این حادثه در ساعت ۲۲ شب گذشته در منطقه فلاح تهران رخ داد و امدادگران در قالب یک تیم ۵ نفره به محل حادثه اعزام شدند که توانستند پیکر ۶ تن از جمله ۳ کودک را از زیر آوار بیرون بکشند.

شیخ‌الاسلامی خبرداد

موافقت با بیمه دندانپزشکی

مینا عسگری- وزیر تعاون، کار و رفاه اجتماعی درباره پوشش بیمه‌ای خدمات دندانپزشکی گفت: بنده شخصاً با این موضوع موافقم، اما تأمین هزینه‌های آن پروسه خاصی را می‌طلبد و باید در شورای عالی بیمه مطرح شود. به گزارش خبرنگار «مناقصه‌مزایده»، شیخ‌الاسلامی در حاشیه مراسم رونمایی از نسخه ۰۲ برنامه پزشک خانواده با حضور در جمع خبرنگاران گفت: وزارت رفاه تلاش لازم را انجام می‌دهد تا برنامه پزشک خانواده به صورت کامل اجرایی شود. در این زمینه انجام وظیفه می‌کنیم و همه نوع همکاری را با وزارت بهداشت خواهیم داشت. وی گفت: برنامه پزشک خانواده، برنامه‌ای راهبردی است که سطح سلامت جامعه را ارتقا خواهد داد و در جهت تحقق اهداف نظام در حوزه سلامت اجرایی خواهد شد تا به این ترتیب به اهداف برنامه پنجم توسعه و چشم‌انداز کشور دست یابیم و نظام عادلانه در حوزه سلامت مستقر شود. وزیر تعاون درباره پوشش بیمه‌ای داروهای بیماران صعب‌العلاج نیز گفت: تلاشمان بر آن است که حداکثر پوشش بیمه‌ای به تمام خدمت‌گیرندگان در نظام سلامت ارایه کنیم. وی عنوان کرد: به زودی ۷ قلم داروی جدید از جمله داروهای گران‌قیمت وارداتی که مخصوص بیماران صعب‌العلاج است در کشور تولید و به مرحله رونمایی و تولید انبوه می‌رسد، البته تلاش خود را برای پوشش بیمه‌ای این داروها انجام می‌دهیم.

موافق پوشش بیمه‌ای خدمات دندانپزشکی هستم

شیخ‌الاسلامی درباره پوشش بیمه‌ای خدمات دندانپزشکی نیز گفت: بنده شخصاً با این موضوع موافقم، اما تأمین هزینه‌های این مبحث پروسه خاصی را می‌طلبد که باید طراحی‌های آن صورت گیرد. در مجموع این موضوع در شورای عالی بیمه مطرح و در مورد آن تصمیم‌گیری می‌شود. وزیر تعاون، کار و رفاه اجتماعی از پوشش بیمه‌ای ۵۶ قلم داروی گیاهی در کشور خبر داد و گفت: این تعداد دارو تاکنون در کشور تحت پوشش بیمه قرار گرفته‌اند که اغلب آن‌ها تولید داخلی هستند. وزیر تعاون، کار و رفاه اجتماعی در پاسخ به سؤالات مکرر خبرنگاران در زمینه وضعیت سازمان تأمین اجتماعی و ریاست این سازمان پاسخی نداد و تنها به جمله «حالا بعد» اکتفا کرد.

سال ۹۱ برای حوزه سلامت سخت است

وزیر بهداشت نیز با اشاره به تحریم‌های کنونی گفت: سال ۹۱ برای حوزه سلامت سال بسیار سختی است و در این زمینه باید ۳ شیفت کار کنیم. مرضیه وحیددستجردی در مراسم هفتادمین اجلاس رؤسای دانشگاه‌های علوم پزشکی کشور با اشاره به وضعیت خاص بودجه سال ۹۱ اظهار داشت: به احتمال زیاد سال ۹۱ با توجه به تحریم‌های کنونی سال سختی برای حوزه سلامت باشد و در این زمینه باید ۳ شیفت کار کنیم. وی افزود: ما باید با صرفه‌جویی در بودجه‌ها حتی برخی بودجه‌ها را نیز برای سال‌های آینده ذخیره‌سازی کنیم و در زمینه مشکلات مراقبت‌های پزشکی و تأمین دارو برای مردم فعالیت کنیم تا مردم دچار مشکل نشوند.

رییس دیوان عدالت اداری

حکم انفصال از خدمت ۱۷۱ مسؤول دولتی صادر شد

رییس دیوان عدالت اداری اعلام کرد: برخی مسؤولان دولتی آنقدر در اجرای قوانین سهل‌انگاری می‌کنند که مجبور شدیم ۱۷۱ حکم انفصال آن‌ها را صادر کنیم. به گزارش مهر، حجت‌الاسلام محمد جعفر منتظری دیروز در جلسه تعامل معاونان حقوقی دستگاه‌های اجرایی با دیوان عدالت گفت: پس از صدور آرای دیوان برخی از مسؤولان و دستگاه‌ها آن‌قدر مشکل ایجاد می‌کنند که مجبوریم اعمال ماده ۳۷ کنیم. ماده ۳۷ یعنی این که ما به وزیر، معاون وزیر، مسؤول، استاندار و.. ابلاغ کرده‌ایم که فلان حکم را اجرا کنید ولی آن‌ها عمل نمی‌کنند که به حکم دیوان تاکنون ۱۷۱ رأی انفصال صادر شده است. وی افزود: برخی دستگاه‌ها ۴۶ پرونده انفصال، برخی ۲۵ و برخی ۱۱ پرونده دارند که در مجموع ۲۵ دستگاه اجرایی می‌شوند هر چند که ما هنوز این احکام را اجرا نکرده‌ایم ولی اگر تعاملات نتیجه ندهد این احکام اجرا می‌شود. هم‌چنین در ادامه این نشست برخی از دستگاه‌ها به احکام و آمار شکایات اعتراض داشتند به عنوان نمونه در آمارها اعلام شده است که از نیروی انتظامی ۴ هزار شکایت شده هم‌چنین از وزارت ارتباطات ۱۲۴۹ شکایت وجود دارد که مدیران حقوقی این دستگاه‌ها نسبت به برخی آمارها گلایه داشتند. معاون حقوقی صدا و سیما هم اعتراض داشت که ما برای ایجاد برخی از دکل‌های آنتن تلویزیونی نیاز به خرید املاک داریم ولی دیوان رأی می‌دهد که فلان املاک را برگردانید در حالیکه ما کلی هزینه کرده‌ایم که وی در پاسخ یکی از معاونان دیوان گفت وقتی که صدا و سیما به جای کار عمرانی مجتمع تفریحی برای کارکناش می‌سازد معلوم است که رأی می‌دهیم چون حق صاحب ملک پایمال شده است. معاون حقوقی سازمان اوقاف هم از دیوان خواست تا شعب ویژه‌ای برای اوقاف در نظر گرفته شود که معاون دیوان اعلام کرد: سازمان اوقاف نیاز به شعبه ندارد چون که مشکلات آن‌ها حقوقی است و تنها در مورد شکایت پرسنل با دیوان مرتبط می‌شوند.

در استان

فرماندار شهریار

برخورد با عرضه‌کنندگان مواد مخدر با قدرت بیشتری ادامه پیدا خواهد کرد

فرماندار شهریار در جلسه شورای هماهنگی مبارزه با موادمخدر شهرستان عنوان کرد: درسال جدید برخورد با عرضه کنندگان موادمخدر با قوت و قدرت بیشتری ادامه پیدا خواهد کرد. به گزارش روابط‌عمومی فرمانداری شهرستان شهریار، دراین جلسه که با حضور تمامی اعضای شورای هماهنگی موادمخدر برگزار شد، فرماندار شهریار مبارزه با موادمخدر را وظیفه تک تک افراد جامعه دانست و عنوان کرد: با اجرای طرح سلامت اجتماعی در شهرستان تأثیرگذاری آن را در سطح شهرستان به خصوص نقاط آلوده آن شاهد هستیم. سیدعباس جوهری اظهار داشت: باوجود افزایش انواع موادمخدر در سطح جامعه با اجرای این طرح در سال گذشته شاهد کاهش ۵۰ درصدی پرونده‌های قضایی در شهرستان بودیم که این موفقیت چشم‌گیر، نتیجه آغاز طرح در شهرستان بوده است. وی گفت: به فضل خدا در سال جدید برخورد با عرضه کنندگان موادمخدر با فوت و قدرت بیش‌تری ادامه پیدا خواهد کرد و انشاا... شهرستان شهریار با ادامه این طرح به طور کامل از وجود عرضه کنندگان و معتادان موادمخدر پاکسازی خواهد شد و این شهرستان مکان ناامنی برای آن‌ها خواهد شد.

رانش زمین در کنار رودخانه شادچای باعث بسته شدن جاده گردید

با توجه به بارندگی شدید در کنارهای رود خانه شاد چای (جاده کمربندی میدان نماز به سمت محمدآباد) با کنده شدن درختان حاشیه رودخانه باعث بسته شدن این رود خروشان و بالا آمدن بیش از حد آب گردیده بود و این امر باعث شد تا قسمتی از جاده به رودخانه سر ازیر گردید که با حضور به موقع عوامل شهرداری شهریار و آتش‌نشانی با همکاری بی‌دریغ سازمان پارک‌ها و فضای سبز در برش و جمع‌آوری درختان این جاده هم‌اکنون یک طرفه گردیده تا تعمیرات لازم صورت گیرد، لازم به ذکر است شهرداری شهریار در ساعات اولیه بارانی هشدارهای لازم را جهت اطلاع‌رسانی اعلام نموده است. وظیفه خود می‌دانیم از اسدی معاونت خدمات شهر و امور نواحی شهرداری شهریار به‌دلیل تلاش‌ها و اقدامات به موقع ایشان کمال تشکر را از جانب مردم داشته باشیم.

اولین جلسه شورای اداری شهرداری شهریار در سال ۹۱

پایگاه اطلاع‌رسانی شهرداری شهریار: اولین جلسه شورای اداری شهرداری شهریار در سال ۹۱ با حضور شهردار، ریاست و اعضای شورای اسلامی شهر، معاونان، شهرداران مناطق و نواحی، رؤسای ادارات حراست و بازرسی، مدیران سازمان‌ها و مسؤولان دوایر درفرهنگسرای الغدیر امیریه برگزارشد. شهردار شهریار در ادامه ضمن تقدیر و تشکر از اعضای شورای اسلامی شهر و مدیران شهرداری و همه پرسنل تسریع در اتمام پروژه‌های نیمه‌تمام، خدمت‌رسانی و تسریع در امورات شهروندان را از اولویت‌های کاری سال ۹۱ دانست.

سازمان نظام پزشکی در برابر تخلفات پزشکی محکم نمی‌ایستد

دبیر انجمن پزشکان کودکان ایران با بیان این که سازمان نظام پزشکی در برابر تخلفات پزشکی، محکم نمی‌ایستد، گفت: لازم است سازمان نظام پزشکی در مقابل متخلفان برخورد جدی داشته باشد. محمدرضا بلورساز در گفت‌وگو با ایسنا، با اشاره به وجود روابط مالی میان پزشکان و بیمارها، عنوان کرد: نجیب‌ترین قشر پزشکی، متخصصان کودکان برخی هستند چرا که روح لطیفی داشته و با کودکان که روح پاکی دارند، در تماس‌اند. وی ادامه داد: با این حال نمی‌توان منکر وجود روابط مالی میان برخی پزشکان متخصص و بیماران شد، چشم و هم چشمی در میان گروه پزشکی در پیدایش این پدیده بی‌تأثیر نیست. مشخص است زمانی که یک پزشک به عنوان مثال روزانه ۱۰۰ هزار تومان درآمد دارد و یک پزشک دیگر دو میلیون تومان درآمد دارد به طور حتم ارتباط پزشک دوم با پول بیش‌تر خواهد شد.

کارتون

رسول آذرگون

شاعرانه

زهرا ویزواری

چشمه زیبای محبت

تو همان خورشیدی
که به تنهایی شب‌های دلم تابیدی
تو همان امیدی
که به یاس و غم من خندیدی
و تو، سوگند به خدا
که همان چشمه زیبای محبت هستی
که شده‌است جاری در دل بی‌کسی‌ام

تلخند

■ **وعده ایجاد ۲/۵ میلیون شغل محقق نشد (آفتاب)**
حالا وقت زیاده، عجله کار شیطونه حالا یه روزی عملی می‌شه دیگه گیر ندین؟!

■ **وزیر بهداشت: متأسفانه مردم برای درمان و دارو هزینه زیادی می‌دهند (آفتاب)**
حالا اگه اقشار آسیب‌پذیر نتونستن هزینه‌های کمرشکن درمون رو بدن، وزارت فخیمه شما براشون چه‌کار می‌تونه بکنه؟

■ **گرانی صدای تعزیزات را هم در آورد (عصر ایرانیان)**
خوب حالا اونا از این همه گرونی بی‌حساب و کتاب می‌خوان به کی و کجا شکایت کنن و تمسخر بشن؟

■ **تدریس ۶زبان در مدارس یک شوخی است (اسرار)**
آخه از چند روز قبل از آغاز سال مُد شده که همه مسؤولا مشکلاشونو با شوخی حل کنن!!

نیوش

ارنست چگوارا

■ دستانم بوی گل می‌داد مرا به جرم چیدن گل محکوم کردند، اما کسی نگفت شاید من هم گلی کاشته باشم.

■ باید همیشه آماده باشی تا در اعماق وجودت هر بی‌عدالتی را که بر هر فردی در هر نقطه‌ای از دنیا اتفاق می‌افتد حس کنی، این بهترین خصوصیت انقلابی است.

سرچراغی

بارون

دریاچه بی‌رمق

همه چی آرومه... اینقدر به گیر واگیر این قشر مرفه و بی‌درد گوش کردیم که اصلاً یادمون رفت از دریاچه دوست داشتنی‌ای که دیگه حالا یواش یواش داره به یه حوض کوچیک خونگی تبدیل می‌شه حرف بزنیم و از همه تلاش مسؤولا قدردونی کنیم که به سرعت، از هر جا شده بود، حتا با سطل آب به دریاچه ریختن و جلوی خشک شدن اون رو گرفتن، حتا خبر داریم، بعضی‌هاشون تمام ایام عیدرو آرزو می‌کردن که بارون بیاد و یه حال اساسی به تونل‌های بده، فقط یادشون نبود جاش رو مشخص کنن و ابرهای زبون نفهم هم، به جای دریاچه ارومیه، حسابی به دریاچه مترو سر ریز شدن و نزدیک بود همه چی رو درست مثل نرخ تورم از بین ببرن و به کارخونه‌های شیر بزنن و اونارو هم از رمق بندازن و باعث بشن که زبونم لال، یه وزیری حتا به ذهنش برسه که به جهت گرونی استعفا بده... خبری نیس همه چی آرومه...