پنجشنبه‌ها منتشر می‌شود تمام آگهی‌های مزایده هر هفته در راهنمای روزنامه «مناقصه مزایده»

مناقصه مزایده

روزنامه اجتماعی، فرهنگی، سیاسی، اقتصادی

اولین و جامع‌ترین روزنامه اختصاصی مناقصات و مزایدات کشور

سه‌شنبه ۱۶ خرداد ۱۳۹۱ | سال هفتم | شماره ۷۷۱

۱۴ رجب ۱۴۳۳ | قیمت: ۳۰۰۰ ریال | ۸ صفحه

Tuesday | Vol.7 | No.771 | 3000 Rls

5.June. 2012 | ISSN:2008-2886

شنبه‌ها منتشر می‌شود تمام آگهی‌های مناقصه هر هفته در راهنمای روزنامه «مناقصه مزایده»

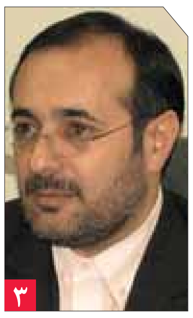

وزیر صنعت، معدن و تجارت عنوان کرد

رونق تولید با پول فروش فولاد مس و مبارکه

وزارت صنعت، معدن و تجارت تصمیم گرفته است تا به منظور تأمین مالی بنگاه‌های تولیدی جدید، ۱۵ هزار میلیارد تومان از طریق فروش شرکت‌ها و سهام به‌دست‌آورد که خوشبختانه قراردادهای مربوط به آن نیز منعقد شده و موافقت و مصوبه دولت نیز در این رابطه اخذ...

۳

رییس مجلس در نامه‌ای به رییس جمهور ابلاغ کرد

لغو مصوبه جابه‌جایی بودجه سلامت به وزارت راه

رییس مجلس در نامه‌ای به احمدی‌نژاد مصوبه اختصاص ۱۱۵۰ میلیارد تومان از بودجه سلامت به وزارت راه و شهرسازی را لغو کرد. دهم اردیبهشت امسال خبری منتشر کرد با عنوان «جابه‌جایی ۱۱۵۰میلیارد تومان از بودجه سلامت به جیب وزارت راه» که...

۲

مأموریت ویژه فرزین برای گره‌گشایی از تولید ملی

صندوق توسعه ملی که با هدف تبدیل بخشی از درآمدهای ناشی از فروش نفت، گاز، میعانات گازی و فرآورده‌های نفتی به ثروت‌های ماندگار و حفظ سهم نسل‌های آینده از این منابع عظیم تشکیل شد این روزها با تغییر مدیریتی روبه‌رو شده است که می‌تواند دور جدیدی از فعالیت‌ها...

۴

محمود دودانگه، عضو هیأت عامل صندوق توسعه ملی

حذف شرط برنده شدن در مناقصات بین‌المللی از تسهیلات صندوق توسعه

صفحه ۵

حضور سازندگان داخلی در پروژه‌های نفتی از طریق مناقصات

صفحه ۵

آخرین خبر

۱۹ خرداد؛ نشست بعدی ایران و آژانس

دبیر کل آژانس با بیان این که ایران و آژانس درباره امضای سندی با رویکرد ساختاری توافق کرده‌اند اظهار کرد: اختلافات باقی‌مانده میان ایران و آژانس مانعی برای رسیدن به توافق نخواهد بود. به گزارش ایسنا، یوکیا آمانو، مدیرکل آژانس بین‌المللی انرژی اتمی در برابر اعضای شورای حکام گفت: در راستای تشدید گفت‌وگو با ایران به درخواست شورا، من در تاریخ ۲۱ مه ۲۰۱۲ نشست‌هایی با مقامات عالی‌رتبه در تهران درباره برخی مسایل مورد علاقه دو طرف از جمله شفاف‌سازی مسایل مربوط به ابعاد نظامی احتمالی در برنامه هسته‌ای ایران داشتیم. او ادامه داد: در این نشست‌ها، ایران و آژانس تصمیم گرفتند درباره سندی درباره یک رویکرد ساختاری توافق کنند. آمانو افزود: به من اطمینان داده شد که به توافق درباره این رویکرد ساختاری شتاب بخشیده خواهد شد و اختلافات باقی‌مانده میان ایران و آژانس مانعی برای رسیدن به توافق نخواهد بود. بر اساس گزارش دبیرخانه آژانس، وی گفت: تمایل دارم به شورا اطلاع دهم که نشستی میان ایران و آژانس برای تاریخ هشتم ژوئن (۱۹ خرداد) در وین برنامه‌ریزی شده است. من از ایران دعوت کردم در اسرع وقت این سند رویکرد ساختاری را امضا و اجرا کند و دسترسی فوری به سایت پارچین را فراهم کند. مدیرکل آژانس افزود: آژانس هم‌چنان به راستی‌آزمایی نبود انحراف مواد هسته‌ای اعلام شده توسط ایران تحت توافق پادمان ادامه می‌دهد. او ادعا کرد: در هر حال ایران همکاری لازم را ارایه نمی‌دهد تا این که آژانس بتواند اطمینان موثقی درباره نبود مواد و فعالیت‌های هسته‌ای اعلام نشده در ایران ارایه کند و بنابراین نتیجه‌گیری کند که همه مواد هسته‌ای در ایران برای فعالیت‌های صلح‌آمیز استفاده می‌شود. آمانو گفت: از ایران می‌خواهم گام‌هایی را در جهت اجرای کامل تعهدات مربوطه‌اش در راستای ایجاد اعتماد بین‌المللی به ماهیت منحصراً صلح‌آمیز برنامه هسته‌ایش بردارد.

بهمنی، رییس کل بانک مرکزی

گریزی از گرانی دلار نیست

رییس کل بانک مرکزی گفت: افزایش قیمت دلار در چند ماه گذشته معلول اتفاقات و عوامل متعددی بوده که با بر طرف شدن آن‌ها باید منتظر کاهش قیمت دلار باشیم. محمود بهمنی در گفت‌وگو با فارس...

صفحه ۷

درخواست ۳۰ کشور از «ماهر»

برای مقابله با بدافزار «شعله» کمک می‌خواهیم

صفحه ۷

تدوین آیین‌نامه اجرایی پرداخت وام مسکن به خبرنگاران

صفحه ۸

مدیرعامل شرکت آزادراه تهران-شمال

قوه‌قضاییه مشکل بزرگراه تهران-شمال را حل کند

مدیرعامل شرکت آزاد راه تهران-شمال گفت: حل مشکل مطرح شده در ساخت پروژه تهران-شمال با ورود قوه قضاییه حل و فصل می‌شود و به اعتقاد من با روزنامه و تبلیغات مشکل حقوقی قابل حل نیست. به گزارش ایلنا، عباس علی آب‌بر مدیرعامل آزاده راه تهران-شمال در نشست خبری که پس...

صفحه ۸

سرلشکر صفوی، دستیار و مشاور عالی فرماندهی کل قوا

حکم حسنی مبارک بیانگر نفوذ آمریکا و صهیونیست‌ها در مصر است

دستیار و مشاور عالی فرماندهی کل قوا گفت: اگر چه در محاکمه اخیر حسنی مبارک نشان داده شد که انقلاب مردم مصر هنوز به اتمام نرسیده و هنوز نفوذ آمریکایی‌ها و صهیونیست‌ها خصوصاً در شورای نظامی مصر باقی است اما مردم مصر تصمیم نهایی خود را در انتخابات ریاست جمهوری که اواخر خرداد جاری برگزار می‌شود، نشان می‌دهند. به گزارش مهر، سیدیحیی صفوی، در آیین بیست و سومین سالگرد ارتحال امام خمینی(ره) در حرم مطهر شاهچراغ شیراز گفت: همه اندیشمندان علوم سیاسی و اجتماعی متفق‌القول می گویند که تفکر و روح انقلاب به رهبری امام خمینی(ره) همانند پیامی امیدبخش و نجات‌دهنده از قلمروی جغرافیایی ایران خارج شده و محیط منطقه‌ای و جهانی را از شمال آفریقا تا جنوب شرقی آسیا فرا گرفته و همه ملت‌های مستضعف را در مقابل استکبار جهانی به مقاومت و ایستادگی وادار کرده است. وی بیان داشت: امروز محور تأثیر اندیشه‌ها و تفکر امام خمینی(ره) و انقلاب اسلامی را در بیداری اسلامی مشاهده می کنیم که نوید بخش ماهیت یک نهضت بزرگ اسلامی است. وی اضافه کرد: همه ما دیدیم که اقشار مختلف مردم در میدان التحریر مصر بدون سلاح اما مصمم شعار سقوط فرعون مصر را فریاد می‌زدند که این مشارکت فراگیر مردمی مدلی بود که امام(ره) برای سقوط رژیم شاهنشاهی به جهان نشان داد. وی اظهار داشت: بر این اساس اگر چه در محاکمه اخیر حسنی مبارک نشان داده شد که انقلاب مردم مصر هنوز به اتمام نرسیده و هنوز نفوذ آمریکایی‌ها و صهیونیست‌ها خصوصاً در شورای نظامی مصر باقی است اما مردم مصر تصمیم نهایی خود را در انتخابات ریاست جمهوری که اواخر خرداد ماه جاری برگزار می‌شود، نشان می‌دهند و راهی را انتخاب می کنند که از دل اسلام و بینش مردم مسلمان مصر می گذرد مردمی

که ضدصهیونیست و رژیم اشغالگر هستند. وی دومین مؤلفه را ایستادگی مردم برای شکل‌گیری نظام جدید مردم سالاری عنوان کرد و ادامه داد: این مدل را امام راحل در ایران پیاده کردند و از همان ابتدا برای رفراندوم مردم را به میدان آوردند که بیش از ۹۸ درصد مردم به جمهوری اسلامی ایران رأی دادند و حضور آحاد مردم را در صحنه مشارکت اجتماعی نشان دادند. سرلشکر صفوی افزود: ملت‌های اسلامی خواه، به دنبال همین حضور هستند مانند مردم بحرین که خواهان این هستند که هرکس در بحرین زندگی می کند حق انتخاب داشته باشد.

وی گفت: سومین و اصلی‌ترین شاخصه در کشورهایی که بیداری اسلامی روی داد مانند یمن، بحرین، تونس و لیبی سمت وسو و خاستگاه اسلام خواهی مردم است که ناظران سیاسی و جهانی با مشاهده نتیجه انتخابات اخیر در تونس و مصر اذعان دارند که مردم این کشورها اسلام و رهبران اسلامی و نمایندگان اسلامی را در مجالس خود بر می گزینند. مشاورعالی مقام معظم رهبری اضافه کرد: این مهم هشداری برای قدرت‌های سلطه گر و امریکایی‌ها و اروپایی‌ها است که نمی‌خواهند اسلام گرایی در جهان رشد کند است. وی گفت: حمایت ایشان از نهضت‌های اسلامی، حزبا... در لبنان، حماس در فلسطین، استواری و پیشرفت کشور در بعد اقتصادی و علمی و ثبات و امنیت و استحکام نظام، جمهوری اسلامی را به الگویی نمونه و قدرتمند برای ملت‌های دیگر تبدیل کرده است. صفوی بیان کرد: امیدواریم ملت بزرگ ایران بتواند در مقابل فشارهای اخیر سیاسی و اقتصادی، این مسیر را با صلابت، اقتدار و با مقاومت، هوشمندی، انسجام و اتحاد بپیماید و پیروزی را که در سال‌های سخت دفاع مقدس به‌دست‌آوردیم حفظ کرده واز این گردنه خطرناک فعلی هم عبور کنیم و بتوانیم پیروزی را برای ملت‌های اسلامی به عنوان یک ملت بزرگ به ارمغان آوریم. دستیار و مشاور عالی فرماندهی کل قوا هم‌چنین گفت: امام خمینی(ره) در ایدئولوژی، کمیت مشارکت مردم و کیفیت مبارزه در راه پیروزی انقلاب اسلامی شخصیت بی‌نظیری نسبت به رهبران انقلاب‌های بزرگ جهان مانند انقلاب چین، فرانسه، روسیه و الجزایر داشتند که قابل مقایسه نیست.

کوتاه از جهان

محاکمه قرن به رسوایی قرن تبدیل شد

یکی از نمایندگان پارلمان مصر در واکنش به صدور حکم دیکتاتور سابق اعلام کرد: با صدور این حکم محاکمه‌ای که از آن به عنوان محاکمه قرن یاد می‌شد، به رسوایی قرن تبدیل شد. به‌گزارش خبرگزاری مهر، اکرم الشاعر که با آرای مردم پورت سعید به پارلمان مصر پس از انقلاب راه‌یافته در گفت‌وگو با برنامه «ناس بوک» شبکه روتانا مصر، صدور حکمی غیر از اعدام برای دیکتاتور مخلوع را شرم آور دانست. وی در واکنش به صدور حکم حبس ابد برای حسنی مبارک، اظهار داشت: با صدور این حکم محاکمه‌ای که از آن به عنوان محاکمه قرن یاد می‌شد، به رسوایی قرن تبدیل شد. این نماینده پارلمان مصر در ماه‌های اخیر با تأکید بر آلوده بودن دستان مبارک به خون صدها شهید انقلاب مصر، اعدام را تنها حکم عادلانه برای دیکتاتور مخلوع دانست. خاطرنشان می‌شود صدور حکم حبس ابد از سوی دادگاه محاکمه مبارک با واکنش شدید مردم مصر و اعتصاب شهروندان پایتخت در میدان التحریر روبه‌رو شده است.

تأکید روسیه بر حل وفصل سیاسی مسأله سوریه

وزیر امور خارجه روسیه در تماس تلفنی با فرستاده ویژه سازمان ملل و اتحادیه عرب در امور سوریه، با اشاره به این که جایگزینی برای طرح عنان در سوریه وجود ندارد، بر حل و فصل سیاسی وضعیت سوریه تأکید کرد. به‌گزارش خبرگزاری رسمی سوریه سرگئی لاوروف، وزیر امور خارجه روسیه در تماس تلفنی با کوفی عنان، نماینده مشترک سازمان ملل و اتحادیه عرب در امور سوریه، تأکید کرد که هیچ جایگزینی برای طرح عنان در سوریه وجود ندارد و آن‌چه که در سوریه رخ می‌دهد، تاکیدی بر این امر است. براساس بیانیه وزارت امور خارجه روسیه، سرگئی لاوروف بر حل و فصل سیاسی بحران سوریه تأکید و اعلام کرد: وظیفه اصلی همگان در شرایط کنونی این است که طرف‌های تأثیرگذار در پرونده سوریه را هماهنگ کنیم تا به شکل بهتری طرح کوفی‌عنان در سوریه اجرا شود. لاوروف در این تماس هم‌چنین تأکید کرد که برای محقق کردن این امر با دولت سوریه و مخالفان این کشور تماس‌هایی داشته و آن‌ها را به آغاز مذاکرات سیاسی تشویق کرده است. وزیر امور خارجه روسیه ابراز امیدواری کرد که دیگر کشورهای تأثیرگذار در سوریه نیز دو طرف را به آغاز مذاکرات ترغیب کنند. وی اعلام کرد که مسکو آمادگی دارد تا هر اقدامی را در این خصوص انجام دهد.

نوبت اول

وزارت نیرو
شرکت برق منطقه‌ای آذربایجان

آگهی تجدید مناقصه عمومی

موضوع مناقصه: خرید و حمل و نظارت بر نصب و راه اندازی دو دستگاه چیلر جذبی شعله مستقیم و دو دستگاه برج خنک‌کن آبی

شرکت برق منطقه‌ای آذربایجان

رجوع به صفحه ۴

۳۸۴۷

آگهی ارزیابی کیفی پیمانکاران

نوبت اول

احداث فاز دوم دانشکده مهندسی

دانشگاه سمنان

رجوع به صفحه ۷

۶۶۵

SECOND NOTICE

ESFAHAN OIL REFINING COMPANY

TENDER NOTICE

TENDER NO REP-11585-ER-BO1

رجوع به صفحه ۴

۸۸۴۷۵۷۹۰
(داخلی ۱)

جهت درج آگهی های خود با ما تماس بگیرید

۹۱/۳/۱۸ آخرین مهلت پیش ثبت نام اشخاص حقوقی برای دریافت شماره اقتصادی جدید فقط از طریق www.tax.gov.ir

مالیات بپردازید
وطن به پای خودش

م الف/ ۵۹۸

رامین شاهی
ramin.a.shahi@gmail.com

نظرگاه

دهقان

دانه‌درشت‌ها از محاکمه دستگاه قضا نخواهند گریخت

نماینده چناران و طرقبه در مجلس گفت: اگرچه ممکن است پرونده دانه‌درشت‌ها با تأخیر رسیدگی شود اما قطعاً آن‌ها نمی‌توانند از محاکمه دستگاه قضا بگریزند و حتماً بعد از رسیدگی‌های مقدماتی پرونده آن‌ها نیز بررسی ویژه می‌شود. محمد دهقان با اشاره به نحوه برخورد دستگاه قضا با دانه درشت‌ها اظهار داشت: بحث برخورد با مفاسد اقتصادی را می‌توان به ۳ بخش آسان، نیمه‌سخت و سخت تقسیم کرد که قسمت ساده آن شامل افراد با پشتوانه کم‌تر دستگاه‌های حکومتی است که مقام‌های ارشد حاضر نیستند برای آن‌ها هزینه‌ای پرداخت کند، از این‌رو برخورد با این‌گونه افراد به شکل ساده صورت می‌گیرد. وی افزود: بخش نیمه‌سخت شامل افراد دستگیر شده و متهمینی است که در زمان برخورد با آن‌ها پای افراد نام آشنا و دارای مصادر دولتی و حکومتی به میان می‌آید و برخورد با این افراد به دلیل سفارش‌های ویژه نیمه‌سخت می‌شود. به نقل از فارس نماینده چناران و طرقبه در خانه ملت رسیدگی به پرونده‌های افراد دارای مدارج بالای حکومتی را بخش سخت برخورد با مبارزه فساد اقتصادی عنوان کرد و گفت: این افراد با توجه به قدرت، توان و نفوذ خود دستگاه قضا و بعضاً برخی مقامات حکومتی را تحت فشار قرار داده و تهدید به ترک منصب و استعفا می‌کنند و برخورد با آن‌ها با توجه به جایگاهی که دارند کار بسیار مشکلی است که این بخش در واقع بخش سخت و سنگین برخورد با فساد اقتصادی محسوب می‌شود. دهقان با مثبت ارزیابی کردن عملکرد قوه‌قضاییه در دو سال گذشته خاطرنشان کرد: امروز شاهد برخوردهای مناسب دستگاه قضا در زمینه برخورد با پرونده‌های فساد اقتصادی نسبت به گذشته هستیم که نشان‌دهنده مدیریت و تسلط آیت‌ا... آملی لاریجانی بر کار قضاست. دهقان با بیان این‌که قوه‌قضاییه در بخش آسان و نیمه‌سخت پرونده‌های فساد اقتصادی خوب عمل می‌کند، تصریح کرد: قوه‌قضاییه در واقع در بخش آسان و نیمه‌سخت پرونده‌های فساد اقتصادی افراد متصل به منابع قدرت را دستگیر و محکوم کرده که در این بخش کار قوه‌قضاییه قابل تقدیر است. نماینده چناران و طرقبه با بیان این‌که در پرونده‌های فساد اخیر اسامی نام آشنا مطرح است، ادامه داد: در پرونده‌های فساد بیمه، پرونده فساد ۳ هزار میلیارد تومانی و فساد خانه فاطمی نام دو تن از افرادی که مرتبط با بالاترین مقام در دولت هستند مطرح است که نام یکی از آن‌ها جزو سردمداران جریان انحرافی و دیگری از مصادر بالای حکومتی است که پرونده آن‌ها در دادگاه مفتوح است. وی با بیان این‌که مطرح شدن اسامی این دو نفر قضات را به نقطه‌ای می‌رساند که باید آن‌ها را نیز به دادگاه احضار و محاکمه کنند، بیان داشت: به نظر بنده رسیدگی به پرونده دانه‌درشت‌ها به دلایل سیاسی معطل مانده ولی قطعاً پرونده مختومه نیست. نماینده چناران و طرقبه افزود: اگر چه آن‌ها جزو مصادر بالای دولتی هستند و به دلیل برخی پشتیبانی‌ها از این افراد رسیدگی به پرونده آن‌ها با مشکلاتی روبه‌رو شده است تصریح کرد: اگرچه ممکن است پرونده آن‌ها با تأخیر رسیدگی شود اما قطعاً آن‌ها نمی‌توانند از محاکمه در دستگاه قضایی بگریزند و حتماً بعد از رسیدگی‌های مقدماتی پرونده این افراد نیز با توجه به اعترافات و اسناد موجود بررسی ویژه می‌شود. دهقان بخش سخت را مشکل‌ترین بخش مبارزه با فساد دانست و خاطرنشان کرد: امیدوار هستم قوه‌قضاییه در این بخش نیز بتواند موفق عمل کرده و تهدید و درشت‌گویی‌های برخی از شخصیت‌ها و افراد دولتی دستگاه قضا را از تحقق عدالت باز ندارد و کار خود را با استحکام انجام دهد.

عضو هیأت رییسه مجلس نهم در حمایت از تولید ملی

لازمه تحقق شعار تولید ملی خروج دولت از اقدامات صوری است

عضو هیأت رییسه مجلس نهم با اعلام این‌که نقص قانون در حمایت از تولید ملی نداریم، گفت: تحقق شعار امسال مستلزم خروج دولت از اقدامات صوری و تشریفاتی است. محمدحسین فرهنگی با اشاره به عزم مجلس برای تحقق شعار «تولید ملی، حمایت از کار و سرمایه ایرانی» در سال جاری اظهار داشت: در اوایل سال ۹۱، مجلس هشتم مصوبه‌ای در زمینه حمایت از تولید ملی به شورای نگهبان فرستاد تا در مسیر تحقق شعار امسال عمل شود. وی ادامه داد: بیش از بخش قانون‌گذاری کشور، در حوزه اجرا نیازمند تحرک بیش‌تری هستیم و حمایت‌های مجلس از تولید می‌تواند زمینه را برای تغییرات اساسی در بخش ارتقای بخش تولید آماده کند. منتخب مردم آذرشهر در مجلس نهم با اشاره به اقدامات مجلس شورای اسلامی در رابطه با حمایت از تولید ملی، تصریح کرد: اقدامات کافی در حد مطلوبی صورت پذیرفته است، بنابراین دستگاه‌ها و بخش اجرایی باید اعلام کنند در حوزه قانون‌گذاری چه نیازهایی دارند. وی ادامه داد: در قانون برنامه پنجم و هم‌چنین قانون جدید که فضای کسب و کار عنوان می‌شود، فضای مناسبی برای ارتقای بخش‌خصوصی به‌وجود آمده است، بنابراین مجلس در صورت اعلام نیاز دولت، نسبت به قانون‌گذاری در سایه تعامل اقدام خواهد کرد. به نقل از فارس فرهنگی هم‌چنین در خصوص نحوه تعامل منطقی با دولت در روند قانون‌گذاری کشور، تصریح کرد: دو مقوله استقلال و تعامل هیچ کدام نباید آسیب ببینند به عبارت دیگر هم استقلال قوا باید به طول کامل حفظ شود و هم بحث تعامل با یکدیگر به‌طور مناسب و منطقی انجام گیرد.

دستور کار امروز بهارستان

انتخاب هیأت رییسه دایم و تعیین تکلیف اعتبارنامه ۳۳ منتخب مجلس

انتخاب هیأت رییسه دایم و تعیین تکلیف اعتبارنامه ۳۳ منتخب از دستور کارهای جلسه علنی امروز مجلس شورای اسلامی است. محمد دهقان عضو هیأت رییسه موقت مجلس شورای اسلامی درخصوص دستور کارهای جلسه فردای پارلمان اظهار داشت: طبیعتاً در جلسه امروز نمایندگانی که مراسم تحلیف را به جا نیاورده‌اند، سوگند می‌خورند و مراسم تحلیفشان را به جا می‌آورند. وی افزود: در ادامه جلسه امروز مجلس شورای اسلامی قرائت گزارش شعب در مورد اعتبارنامه‌های ارجاعی به آن‌ها در دستور کار مجلس قرار می‌گیرد. به نقل از فارس، در حال حاضر اعتبارنامه حسین کاتب، حبیب برومند و علی ایرانپور به همراه ۳۰ منتخب تهران تأیید نشده است که از اولویت‌های کاری مجلس نهم است. دهقان در پایان گفت که انتخابات هیأت رییسه دایم مجلس شورای اسلامی دیگر دستور کار جلسه علنی امروز مجلس است.

نماینده مردم بابلسر در مجلس نهم

طولانی شدن پروژه آزادراه تهران-شمال ربطی به بودجه ندارد

نماینده مردم بابلسر در مجلس نهم، گفت: بنیاد باید به عنوان پیمانکار یا کار پروژه آزادراه تهران-شمال را ادامه دهد یا رها کند تا بخش‌خصوصی وارد شود. مقداد نجف‌نژاد افزود: طولانی شدن پروژه آزادراه تهران-شمال ربطی به بودجه ندارد. نماینده مردم بابلسر و فریدونکنار در مجلس شورای اسلامی، از این پروژه به عنوان طولانی‌ترین پروژه عمرانی یاد کرد و ادامه داد: این طولانی‌شدن به دلیل مشکلات میان بنیاد و وزارت و راه شهرسازی است. به نقل از ملت وی با یادآوری این‌که وزیر راه و شهرسازی نیز اعلام کرده بود که بنیاد کار را ادامه نمی‌دهد، تصریح کرد: از یک سو بنیاد کار جلو نمی‌برد از سوی دیگر اجازه کار به دیگران را نیز نمی‌دهد. منتخب مردم بابلسر و فریدونکنار در مجلس نهم، ادامه داد: بنیاد باید به عنوان پیمانکار یا کار را ادامه دهد یا رها کند و بخش‌خصوصی وارد شود؛ چراکه مردم استان مازندارن دچار مشکل هستند.

منتخب مردم اهواز در مجلس نهم

دیدن آسمان آبی به رؤیای مردم تبدیل شده است

منتخب مردم اهواز در مجلس نهم با بیان این‌که دیدن آسمان آبی به رؤیای مردم جنوبی کشورمان تبدیل شده است، افزود: ریزگردها به معضل و دغدغه اساسی مردم بسیاری از مناطق کشور از جمله خوزستان بدل شده است و مردم این استان منتظرند تا شاید یکبار دیگر آسمان آبی را ببینند. سیدشریف حسینی با تأکید براین‌که مسأله آلودگی هوا و ریزگردها زبانزد خاص و عام شده است افزود: ریزگردها و گرد و غبار به سراسر کشور سرایت کرده و باعث آلودگی هوای کشور شده است و در مناطق مختلف تنها از جهت شدت و ضعف متفاوت است. منتخب مردم اهواز در مجلس نهم با تأکید بر این‌که ریزگردها حتی به مناطق مرکزی کشور از جمله تهران نیز رسیده است، یادآور شد: متأسفانه مسؤولان مربوطه نسبت به وجود ریزگردها توجه کافی را ندارند و این مسأله به معضل و مشکل همیشگی مردم مناطق مرکزی و خصوصاً جنوبی کشور از جمله خوزستان تبدیل شده است.

رییس مجلس در نامه‌ای به رییس جمهور ابلاغ کرد

لغو مصوبه جابه‌جایی بودجه سلامت به وزارت راه

رییس مجلس در نامه‌ای به احمدی‌نژاد مصوبه اختصاص ۱۱۵۰ میلیارد تومان از بودجه سلامت به وزارت راه و شهرسازی را لغو کرد. دهم اردیبهشت امسال خبری منتشر کرد با عنوان «جابه‌جایی ۱۱۵۰میلیارد تومان از بودجه سلامت به جیب وزارت راه» که انتشار این خبر واکنش‌هایی را برانگیخت تا این‌که به تازگی علی لاریجانی رییس مجلس در نامه‌ای به احمدی‌نژاد رییس‌جمهور لغو این مصوبه دولت را اعلام کرد. نظریه رییس مجلس شورای اسلامی موضوع صدر ماده واحده و تبصره (۴) الحاقی به «قانون نحوه اجرا اصول هشتاد و پنجم (۸۵) و یکصد و سی و هشتم (۱۳۸) قانون اساسی جمهوری اسلامی ایران» به شرح زیر در نامه‌ای به محمود احمدی‌نژاد اعلام شد:

«بازگشت به رونوشت تصویب‌نامه هیأت محترم وزیران به شماره ۲۵۸۴۵۲/ت۴۷۴۵۹هـ مورخ ۱۳۹۰/۱۲/۲۸، موضوع: «تغییر دستگاه دریافت‌کننده اعتبار بودجه سال ۱۳۹۰ از وزارت بهداشت به وزارت راه و شهرسازی»، متعاقب بررسی‌ها و اعلام نظر مقدماتی «هیأت بررسی و تطبیق مصوّبات دولت با قوانین» و مستنداً به صدر ماده واحده و تبصره (۴) الحاقی به «قانون نحوه اجرا اصول هشتاد و پنجم (۸۵) و یکصد و سی و هشتم (۱۳۸) قانون اساسی جمهوری اسلامی ایران و اصلاحات بعدی» و ماده (۱۰) آیین‌نامه اجرایی آن، مراتب متضمّن اعلام نظر قطعی جهت اقدام لازم در مهلت مقرّر قانونی و اعلام نتیجه به این جانب ابلاغ می‌گردد. بدیهی است پس از انقضای یک هفته مهلت مقرّر در قانون، آن بخش از مصوّبه که مورد ایراد قرار گرفته است، ملغی‌الاثر خواهد بود. به نقل از فارس بند «ب» ماده (۳۴) قانون برنامه پنجساله پنجم توسعه جمهوری اسلامی ایران ـ مصوب ۱۳۸۹ـ مبلغ ۳ میلیارد دلار بابت بخش سلامت در اختیار وزارت بهداشت، درمان و آموزش پزشکی قرار می‌گیرد»، علی هذا، مصوبه از حیث تغییر دستگاه اجرایی از وزارت بهداشت، درمان و آموزش پزشکی به وزارت راه و شهرسازی، مغایر مستند قانونی مصوبه، یعنی جز «ب» بند (۲) قانون بودجه سال ۱۳۹۰ کل کشور و بند «ب» ماده (۳۴) قانون برنامه پنجساله پنجم توسعه می‌باشد.»

> **بدیهی است پس از انقضای یک هفته مهلت مقرّر در قانون، آن بخش از مصوّبه که مورد ایراد قرار گرفته است، ملغی‌الاثر خواهد بود**

لاریجانی اصلاحیه هدفمندی را هم ابلاغ کرد

همچنین رییس مجلس شورای اسلامی در پی تأخیر رییس‌جمهوری قانون اصلاح ماده یک قانون هدفمندی یارانه‌ها را برای اجرا ابلاغ کرد. به گزارش مهر، با توجه به انقضای مهلت مقرر در ماده (یک) قانون مدنی و در اجرای مفاد تبصره ماده (یک) قانون مدنی و در اجرای مفاد تبصره ماده (یک) قانون مذکور، علی لاریجانی رییس مجلس شورای اسلامی قانون اصلاح ماده یک قانون هدفمند کردن یارانه را برای اجرا ابلاغ کرد. در نامه رییس مجلس به رییس‌جمهوری آمده است: در اجرای اصل یکصد و بیست‌وسوم قانون اساسی جمهوری اسلامی ایران قانون اصلاح ماده (یک) قانون هدفمند کردن یارانه‌ها که با عنون طرح دو فوریتی به مجلس شورای اسلامی تقدیم گردیده بود، با تصویب در جلسه علنی روز یکشنبه مورخ ۹۱/۲/۱۷ و تأیید شورای نگهبان، به پیوست ابلاغ می‌گردد.

به گزارش مهر، قانون اصلاح ماده یک قانون هدفمند کردن یارانه‌ها به شرح ذیل است:

ماده واحده - بندهای (الف) و (ب) ماده (یک) قانون هدفمند کردن یارانه‌ها مصوب ۸۸/۱۰/۱۵ به شرح زیر اصلاح گردید:

الف- در بند (الف) ماده (یک) بعد از عبارت ۹۰ درصد قیمت عبارت و بیش‌تر از قیمت اضافه گردید.

ب- در بند (ب) ماده (یک) بعد از عبارت معادل ۷۵درصد عبارت و حداکثر معادل اضافه گردید.

پ- در تبصره بند (ب) ماده (۱) بعد از عبارت قیمت خوراک عبارت گاز و مایع اضافه گردید. قانون فوق مشتمل بر ماده واحده در جلسه علنی روز یکشنبه مورخ هفدهم اردیبهشت ۱۳۹۱ مجلس شورای اسلامی تصویب شد و در تاریخ ۹۱/۲/۱۹ به تأیید شورای نگهبان رسید.

نماینده مردم تهران در مجلس نهم

زمان شروع فاز دوم هدفمندی یارانه‌ها دست دولت و به دلخواه دولت نیست

رییس مرکز پژوهش‌های مجلس هشتم گفت: دولت نمی‌تواند از هر زمانی که دلش خواست، فاز دوم قانون هدفمندی یارانه‌ها را اجرا کند و قیمت حامل‌های انرژی را به یکباره افزایش دهد تا پرداخت‌ها را بیش‌تر کند. احمد توکلی درخصوص احتمال اجرای فاز دوم قانون هدفمند کردن یارانه‌ها در ماه‌های پایانی سال توسط دولت برای افزایش بیش‌تر مبلغ ماهانه یارانه نقدی، اظهار داشت: براساس قانون، دولت باید به‌صورت تدریجی قیمت حامل‌های انرژی را افزایش دهد و درآمدی که از محل هدفمند کردن یارانه‌ها به‌دست می‌آورد، هم باید به‌صورت ماهانه هزینه کند. وی با بیان این‌که درآمد حاصل از اجرای قانون هدفمند کردن یارانه‌ها از طریق اصلاح قیمت حامل‌های انرژی به‌دست می‌آید، گفت: براین اساس، افزایش قیمت حامل‌های انرژی موجب افزایش قیمت سایر کالاها و به تبع کاهش تولیدات در کشور خواهد شد به‌طوری که هم تولیدکننده و هم مصرف‌کننده تحت فشار قرار خواهند گرفت. رییس مرکز پژوهش‌های مجلس هشتم تصریح کرد: بنابراین باید افزایش قیمت‌ها با شیب ملایم و به‌صورت تدریجی ظرف مدت ۵ سال صورت گیرد تا به مردم فشار نیاید و به همین دلیل، قانون گذار افزایش قیمت حامل‌های انرژی و سایر کالاها را به‌صورت تدریجی تصویب کرده است تا به مردم و تولیدکنندگان فشار مضاعف وارد نشود. وی با یادآوری این‌که دولت در سال نخست اجرای قانون هدفمند کردن یارانه‌ها از قانون تخطی و به‌صورت سلیقه‌ای عمل کرد، گفت: متأسفانه در این رابطه گزافه گویی‌هایی از سوی دولتمردان صورت گرفت که در یک نظام دموکراتیک، یک جرم فاحش محسوب می‌شود. توکلی خاطرنشان کرد: به عنوان مثال، وقتی رییس‌جمهور در ابلاغ قانون بودجه سال ۹۱ ادعا می‌کند و اعلام می‌دارد بندهایی از مصوبه مجلس در قانون بودجه با قانون اساسی مغایرت دارد، وزیر قانون ندان آن‌هم صراحتاً به خود جرات می‌دهد که بگوید ما مصوبه مجلس را در دولت بررسی می‌کنیم! وی اضافه کرد: این اظهارات درحالی است که طبق اصل ۹۴ قانون اساسی، وظیفه تشخیص انطباق مصوبات مجلس با قانون اساسی برعهده شورای نگهبان است نه مرجع دیگری و وقتی شورای نگهبان آن مصوبه را تأیید می‌کند، یعنی این مصوبه هیچ مغایرتی با قانون اساسی ندارد. نماینده منتخب مردم تهران در مجلس نهم با بیان این‌که براساس قانون مجازات اسلامی تخطی از قانون جرم است، درعین حال تصریح کرد: البته این کار دولت از جرم بالاتر است، چون مجری قانون، قانون را از قانونیتش انکار می‌کند و این مسأله به هیچ‌وجه در نظام مردم‌سالار قابل تحمل نیست. وی در ادامه به فاز دوم هدفمندی یارانه‌ها اشاره کرد و افزود: هرقانونی امر حاکمیتی است که اگر تاریخی برای اجرا در آن قید نشده بود، باید بلافاصله اجرا شود درحالی که دولت از اجرای فوری آن سرباز می‌زند.

تریبون

تنها، جمع‌آوری نقدینگی از اقتصاد هنر نیست

نماینده مردم شیراز در مجلس شورای اسلامی گفت: این که نقدینگی جمع‌آوری و کاهش یابد هنر نیست و کاهش نقدینگی زمانی مؤثراست که به وسیله سیستم بانکی و یا اوراق مشارکت در تولید به کار گرفته شود. جعفر قادری گفت: افزایش نرخ سود سپرده‌ها در کاهش نقدینگی مؤثربوده و در حال حاضر یک ارتباط منطقی‌تری بین نرخ سود سپرده‌ها و تورم وجود دارد. به نقل از خانه ملت نماینده مردم شیراز در مجلس شورای اسلامی افزود: پیش از مصوبه شورای پول و اعتبار مبنی بر افزایش نرخ سود بانکی سهم بیش‌تری از نقدینگی به بازار ارز و سکه تزریق می‌شد. وی با بیان این‌که هنوز جا دارد که با اعمال سیاست‌های دیگری نقدینگی را جذب کرد گفت: با افزایش نرخ سود سپرده‌ها نقدینگی جمع‌آوری شد اما متأسفانه به سمت تولید نرفت و ارز و نقدینگی تولید به موقع تأمین نمی‌شود. هفته گذشته رییس کل بانک مرکزی اعلام کرد: افزایش نرخ سود سپرده‌ها و انتشار اوراق مشارکت باعث شد بتوانیم نقدینگی را از بازار جمع‌آوری کنیم و نقدینگی ما که حدود ۲۵ و ۲ دهم درصد در پایان سال ۸۹ بود و پیش‌بینی می‌شد که این رشد نقدینگی به ۳۰ درصد برسد به ۱۹ و ۴ دهم درصد کاهش دادیم.

اهل بهارستان

مشکل اشتغال با قانون بهبود فضای کسب و کار حل نمی‌شود

منتخب مردم بوکان در مجلس نهم، قانون بهبود فضای کسب و کار را راهگشای تمامی مشکلات این حوزه ندانست و از تدوین طرح‌های مکمل این قانون در مجلس نهم خبر داد. محمدقسیم عثمانی، افزود: طرح بهبود فضای کسب و کار می‌تواند بسیاری از گره‌ها را باز کند؛ اما همه گره‌ها با این قانون باز نمی‌شود. وی بیان کرد: در حال حاضر که بحث اشتغال و کار که محور نامگذاری سال هم شده به هیچ‌وجه وضعیت رضایت‌بخشی در کشور ندارد. عضو سابق کمیسیون برنامه، بودجه و محاسبات در مجلس هشتم، با بیان این‌که بیش‌ترین مشکل ما در کشور بحث بیکاری و اشتغال است، تصریح کرد: طرح بهبود فضای کسب و کار در فضایی نوشته شد که فضای فعلی نبود و این تغییر فضا می‌طلبد که طرح‌های مکملی را برای حمایت از تولید و اشتغال در مجلس نهم داشته باشیم. به گفته عثمانی، فضای کسب و کار از جمله شاخص‌های تعیین‌کننده وضعیت اقتصادی هر کشور است که با استناد به آن می‌توان به بررسی و تجزیه و تحلیل شرایط اقتصادی هر کشور پرداخت، از سوی دیگر تأثیر فضای کسب و کار مساعد بر افزایش جذب سرمایه‌گذاری داخلی و خارجی، ایجاد اشتغال و رشد تولید ناخالص داخلی مشهود است.

دیپلماتیک

نماینده مردم شهریار، قدس و ملارد در مجلس نهم

سیاست‌های پولی و بانکی کشور نیازمند بازنگری است

نماینده مردم شهریار، قدس و ملارد در مجلس نهم با تأکید بر این که سیستم بانکی کشور فرسوده و نیازمند بازنگری است، افزود: اصلاح این سیستم توسط وزارت اقتصاد و بانک مرکزی با توجه به تجربه تلخ بازار سکه و ارز ضروری به نظر می‌رسد. حسین گروسی گفت: نظام پولی و بانکی در کشور نیازمند بازنگری جدی است چراکه این سیستم فرسوده شده و نمی‌تواند پاسخگوی تحولات و نیازهای روز جامعه در عرصه اقتصادی باشد. به نقل از خانه ملت نماینده مردم شهریار، قدس و ملارد در مجلس نهم با انتقاد از برخی از سیاست‌های بانک مرکزی و وزارت اقتصاد و دارایی در عرصه پولی و بانکی کشور افزود: امروز شاهد هستیم که بخش‌هایی که واقعاً نیاز به پول دارند به آن‌ها پول داده نمی‌شود و بخش‌هایی که نیاز ندارند وام‌ها و پول‌هایی را می‌گیرد. وی ادامه داد: کشوری که با برنامه‌ریزی پیشرفت می‌کند و یا اهداف ۱۰ ساله و ۲۰ ساله برای خود تعیین می‌کند باید سیستم اقتصادی خود را تقویت و توجه به بروز بودن و کارآمد بودن نظام پولی و بانکی را در رأس آن قرار دهد. گروسی با تأکید بر این که باید سیاست‌های یک پارچه‌ای را از نظر سیاست‌های پولی و مالی در نظر گرفت، تصریح کرد: تجربه تلخ بازار سکه و ارز نشان داد که نظم پولی و بانکی کشور فرسوده شده است و نیاز جدی به اصلاح و بازبینی دارد. عضوفراکسیون اصولگرایان ایجاد سیاست پولی واحد را ضروری توصیف کرد و گفت: با توجه به آن‌چه در چند سال اخیر در عرصه اقتصاد کشور رخ داده است، از بانک مرکزی و وزارت اقتصاد و دارایی انتظار تدوین و ایجاد یک نظام پولی واحد را داریم. وی افزود: ماجرای نوسانات بازار سکه و ارز و یا برداشت از حساب بانک‌ها برای برخورد با بانک‌هایی که ما به التفاوت نرخ ارز را پرداخت نکرده‌اند، مسایلی هستند که باید به‌صورت پیوسته به آن‌ها نگریست و راه حلی برای درمان آن‌ها یافت چراکه در مسایل اقتصاد و پولی و بانکی برخورد جزیره‌ای هرگز راهگشا نبوده و نیست.

عضو کمیسیون صنایع و معادن مجلس هشتم

توجه به کیفیت خودرو اولویت سند چشم‌انداز ۱۴۰۴ است

محمدرضا سجادیان با بیان این‌که در چشم‌انداز ۲۰ ساله کشور باید به مقام اول اقتصادی، فرهنگی و صنعتی منطقه دست یابیم، تصریح کرد: اگر می‌خواهیم در افق ۱۴۰۴ به این نقطه برسیم، یکی از بخش‌های مؤثرخودروسازی است. عضو کمیسیون صنایع و معادن مجلس هشتم با بیان این‌که در قانون ارتقای کیفیت خودرو، تولیدکنندگان ملزم به رعایت استانداردهای ۵۱گانه هستند، افزود: البته برخی از این استانداردها تا حدودی رعایت شده، اما تا رسیدن به نقطه مطلوب راه طولانی‌ای در پیش است. نماینده مردم خواف و رشتخوار در مجلس هشتم با بیان این‌که اگر تعرفه واردات خودرو پایین بیاید، مردم به سمت خرید خودروهای خارجی می‌روند، ادامه داد: بخش اصلی اشتغال کشورمان در خودروسازی و قطعه‌سازی است و اگر چنین اتفاقی بیفتد، ضمن زیان تولید داخلی، اشتغال کشورمان نیز دچار آسیب می‌شود. به نقل از خانه ملت وی در ادامه تأکید کرد: در مقابل پایین نیامدن تعرفه واردات خودرو انتظار از خودروسازان داخلی این است که محصولی با کیفیت بالاتر و قیمت مناسب‌تر تولید کنند اما این اتفاق تاکنون رخ نداده است. سجادیان با بیان این‌که ایران به عنوان عضو ناظر سازمان تجارت جهانی پذیرفته شده است، گفت: کشورمان هنوز به‌عنوان عضو اصلی در WTO پذیرفته نشده، اما اگر خواهان موفقیت در این سازمان بین‌المللی هستیم، باید قابلیت رقابت در بازارهای جهانی را پیدا کنیم زیرا برای عضویت در چنین سازمانی کیفیت، استاندارد و قیمت تمام‌شده بسیار مهم است. نماینده مردم خواف و رشتخوار در مجلس هشتم با تأکید بر حمایت همه‌جانبه مجلس از خودروسازان داخلی یادآور شد: در مقابل انتظار مجلس این است که خودروسازان به تذکرات و قوانین مصوب در این زمینه توجه کنند.

نماینده مردم همدان و فامنین در مجلس نهم

افزایش ۳۵ درصدی قیمت مسکن کاملاً غیر منطقی است

نماینده مردم همدان و فامنین در مجلس نهم، با بیان این‌که جو روانی و برخی اظهارنظرها در افزایش قیمت مسکن تأثیرگذار است، گفت: افزایش یکباره ۳۵ درصدی قیمت مسکن کاملاً غیرمنطقی است و با این وضعیت آینده خوبی هم پیش‌روی جوانان نیست. امیر خجسته افزود: مسکن مهر اقدام خوبی بود؛ اما در حال حاضر این مقدار مسکن جوابگوی نیاز مردم نیست. نماینده مردم همدان و فامنین در مجلس شورای اسلامی، با یادآوری این‌که مدتی قبل سرمایه مردم به سمت طلا، سکه و ارز رفت، بیان کرد: اما در حال حاضر نقدینگی به سمت مسکن سوق داده شده است و این می‌تواند در رونق بازار مسکن مؤثرباشد. به نقل از خانه ملت وی هم‌چنین با اشاره به افزایش اجاره‌بها و قیمت مسکن در فصل تابستان، گفت: متأسفانه جو روانی تأثیر بدی بر قیمت مسکن دارد و همین اعلام گرانی جو روانی منفی ایجاد می‌کند، از سوی دیگر هرکس خودش تصمیم می‌گیرد که مسکن را با چه قیمتی بفروشد در صورتی که این بحث نیاز به نظارت دارد. خجسته ادامه داد: یعنی دولت باید نظارت و قیمت‌ها را مهار کند؛ چراکه افزایش یکباره ۳۵ درصدی قیمت مسکن کاملاً غیرمنطقی است و با این وضعیت آینده خوبی هم پیش‌روی جوانان نیست. منتخب مردم همدان در مجلس نهم، با بیان این‌که یک آپارتمان ۵۰ متری ۱۲۰ میلیون تومان است، تأکید کرد: وظیفه اصلی نظارت برعهده دولت است و دولت باید قیمت‌ها را مهار کند از سوی دیگر در مهار کردن قیمت مسکن باید بتوان حداقل قیمت‌ها را ثابت نگه داشت.

ramin.a.shahi@gmail.com

چرتکه

چین: نامه رسمی لغو قرارداد سد ۲ میلیارد دلاری ایران را دریافت نکردیم

گروه سینو هیدروی چین اعلام کرد: تاکنون هیچ نامه مکتوبی از سوی ایران درخصوص لغو قرارداد ساخت سد در این کشور دریافت نکرده است. شرکت سینو هیدروی چین افزود تا کنون هیچ نامه رسمی از سوی مقام‌های ایرانی درخصوص لغو قرارداد ۲ میلیارد دلاری ساخت سد در یکی از استان‌های ایران دریافت نکرده است. براساس این گزارش، پنج‌شنبه رسانه دولتی چین اعلام کرد: ایران قرارداد مربوط به مشارکت چین در احداث پروژه سدسازی در استان لرستان را به علت نارضایتی نسبت به گزینه‌های مالی پیشنهادی شرکت چینی لغو کرده است. شرکت سینو هیدرو در بیانیه‌ای افزود تا کنون این شرکت هیچ نامه مکتوبی درخصوص لغو پروژه احداث سد بختیاری در ایران دریافت نکرده است. سینو هیدرو مارس سال گذشته توانست به‌طور مشترک با شرکت فراب ایران اجرای این پروژه بزرگ سدسازی را در اختیار بگیرد. چندی پیش رسانه‌های چینی و رویترز اعلام کرده بودند که ایران قرارداد ۲ میلیارد دلاری با یک شرکت چینی برای ساخت یک سد برقابی در این کشور را لغو کرده است. ایران مارس سال گذشته اعلام کرد: یک شرکت چینی قرار است سدی را که گفته می شود بلندترین سد جهان خواهد بود و ۱۵۰۰ مگاوات برق تولید می کند، در استان لرستان احداث کند. گلوبال تایمز که یک روزنامه نزدیک به حزب کمونیست چین است نیز نوشته بود: ایران تصمیم گرفته است که این قرارداد را لغو کند اما به منبع خبر و دلایل آن اشاره نکرد. این روزنامه نوشته بود: در عین حال برخی رسانه‌های ایران نقل می کنند که بانک مرکزی ایران از این قرارداد و پیشنهادهای مالی ارایه شده به چین ناراضی است.

طلایی خبرداد

افزایش صادرات فولاد ایران به اروپا

معاون تکنولوژی فولاد مبارکه از بومی‌سازی تجهیزات مورد نیاز این مجموعه خبرداد و گفت: به این منظور ۷۳ پروژه برای بومی‌سازی قطعات و تجهیزات مورد نیاز فولاد مبارکه تعریف شده که ۵۰ پروژه آن به نتیجه رسیده است. مرتضی طلایی در حاشیه بازدید خبرنگاران از فولاد مبارکه اصفهان گفت: فولاد مبارکه بزرگترین تولید کننده ورق‌های فولادی در خاورمیانه است که سالانه ۵ میلیون و ۸۴۶ هزار تن انواع فولاد تخت تولید می کند. معاون تکنولوژی فولاد مبارکه افزود: سال ۹۰ نسبت به سال ۸۹ توانستیم ۱۱ درصد رشد را در تولید تجربه کنیم که بر این اساس، امسال نیز تلاش داریم تا همین میزان رشد را در تولید شاهد باشیم. به نقل از مهر وی ظرفیت نورد و گندله‌سازی فولاد مبارکه اصفهان را ۷/۵ میلیون تن در سال عنوان و تصریح کرد: هم‌چنین ظرفیت احیای مستقیم ۵ میلیون و ۴۰۰ هزار تن، فولادسازی ۵ میلیون تن، خطوط نورد گرم ۵ میلیون تن و کارخانجات نورد سرد یک میلیون و ۷۰۰ هزار تن در سال است. به گفته طلایی، سهم فولاد مبارکه ۴۵ درصد کل تولید کشور است که بر این اساس توانسته بیش از ۳۳۰ هزار نفر اشتغال مستقیم و غیرمستقیم را ایجاد کند. وی اظهار داشت: ۲۰ تا ۲۵ درصد از تولید فولاد مبارکه به کشورهای دنیا از جمله کره، فرانسه، چین، بلژیک، اسپانیا، آلمان، ایتالیا، تایوان، تایلند، پاکستان، آفریقای جنوبی، کویت، امارات، انگلیس، هند، عربستان، مکزیک، یونان، ویتنام و پرتقال صادر می‌شود. طلایی گفت: ۷۳ پروژه در جهت بومی‌سازی اقلام مهم و استراتژیک در نواحی تولیدی فولاد مبارکه صورت گرفته است که در سال ۹۰، حدود ۵۰ مورد آن بومی‌سازی شده است. این در شرایطی است که ۸۰ درصد نیاز فولاد مبارکه در داخل تأمین می‌شود. وی تأکید کرد: چنانچه قطعه‌ای از خارج تأمین شود، این تأمین قطعه تنها برای یک‌بار خواهد بود، چراکه مهندسان ایرانی تلاش دارند تا با استفاده از روش مهندسی معکوس، این قطعه را در داخل بومی‌سازی کنند. طلایی از صدور سهام ترجیحی برای ۱۷۰۰ نفر از کارکنان خبرداد و تصریح کرد: ارزش بازار شرکت بیش از ۷۶۰۰ میلیارد تومان است.

هدف‌گذاری برای افزایش ۱۵ درصدی صادرات برق ایران

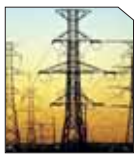

درحالی که ایران افزایش ۱۰ تا ۱۵ درصدی صادرات برق در سال جاری را هدف‌گذاری کرده است، بررسی‌ها از افزایش صادرات برق به ترکیه در غرب و پاکستان در شرق کشور حکایت دارد. صادرات برق ایران در سال گذشته معادل ۸/۶ میلیارد کیلووات ساعت بوده است که امسال این میزان ۱۰ تا ۱۵ درصد افزایش خواهد داشت. یکی از اهداف استراتژیک ایران در سال جاری صادرات برق به لبنان است که برای شروع کار، صادرات ۵۰ مگاوات برق به این کشور درنظر گرفته شده است، در این زمینه با هماهنگی عراقی‌ها ۲۰۰ مگاوات بیش از توافق اولیه به این کشور برق صادر می‌شود که قرار بوده است از این میزان ۱۰۰ مگاوات برق به سوریه بدهند و سوریه نیز متعاقباً ۵۰ مگاوات از این برق را به طرف لبنانی تحویل بدهد. دراین‌باره هنوز مسایل فنی بین عراق و سوریه از یک سو و سوریه و لبنان از سوی دیگر حل و فصل نشده، ولی ایرانی‌ها با جدیت جزییات تحولات این مذاکرات را دنبال می کنند. در این میان، افزایش صادرات برق به ترکیه نیز از دیگر برنامه‌هایی است که مسؤولان صنعت برق با جدیت دنبال می کنند؛ ایران در حال حاضر صادرات برق به ترکیه را به ۵۰۰ مگاوات افزایش داده است، ضمن این که این میزان صادرات می‌تواند بازهم افزایش پیدا کند. براساس تفاهم‌نامه ایران با ترکیه، این ظرفیت وجود دارد که ترکیه ۶ هزار مگاوات ظرفیت تولید برق در خاک ایران ایجاد کند که بخشی از آن به همین کشور صادر شود.

وزیر صنعت، معدن و تجارت عنوان کرد

رونق تولید با پول فروش فولاد مس و مبارکه

اختصاص ۴۰ هزار میلیارد تومان اعتبار به بخش تولید

وزارت صنعت، معدن و تجارت تصمیم گرفته است تا به منظور تأمین مالی بنگاه‌های تولیدی جدید، ۱۵ هزار میلیارد تومان از طریق فروش شرکت‌ها و سهام به‌دست‌آورد که خوشبختانه قراردادهای مربوط به آن نیز منعقد شده و موافقت و مصوبه دولت نیز در این رابطه اخذ شده است. براساس برنامه‌ریزی‌های صورت گرفته، قرار بر این است که سهام دولت در فولاد مبارکه و فولاد خوزستان به فروش رسد، ضمن این که قصد داریم سهام دولت در مجتمع کارخانجات مس را به فروش رسانیم. وزیر صنعت، معدن و تجارت از اختصاص ۴۰ هزار میلیارد تومان منابع مالی جدید به بخش تولید کشور خبرداد و گفت: وزارت صنعت سهام خود در شرکت‌های فولادی، کارخانجات مس و خودروسازی‌ها را به فروش خواهد رساند و منابع آن را به تولید اختصاص می‌دهد. مهدی غضنفری از راهکارهای جدید وزارت صنعت، معدن و تجارت برای تأمین مالی بخش تولید کشور خبرداد و گفت: براساس برنامه‌ریزی‌های صورت گرفته، این وزارتخانه جلسات متعددی را برای تأمین مالی هرچه بهتر بخش تولید کشور با مسؤولان وزارت امور اقتصادی و دارایی برگزار کرده است که به نظر می‌رسد بتوان مصوبات خوبی را برای حمایت از تولید ملی پیش‌رو داشت. وزیر صنعت، معدن و تجارت با تأکید بر این که بنگاه‌ها در ۳ مرحله نیازمند کمک و مساعدت دولت هستند، افزود: یک مرحله زمانی است که یک بنگاه متولد می‌شود که به‌طور قطع نیاز به سرمایه ثابت دارد. بر این اساس، وزارت صنعت، معدن و تجارت ۲۲ هزار میلیارد تومان برای سرمایه‌گذاری بنگاه‌های در مرحله احداث، تولد و زایش پیش‌بینی کرده است. وی تصریح کرد: یک مرحله دیگر زمانی است که بنگاه تشکیل شده و به مرحله بهره‌برداری رسیده است، بنابراین باید در تأمین سرمایه در گردش به او کمک کرد. به نقل از مهر غضنفری گفت: درصد ناچیزی از بنگاه‌های تولیدی ممکن است آسیب دیده باشند و بنابراین نیازمند کمک ویژه هستند که وزارت صنعت، معدن و تجارت برای حمایت از آن‌ها برنامه‌های خوبی تدارک دیده است. وی اظهار داشت: وزارت صنعت، معدن و تجارت تصمیم گرفته است تا به منظور تأمین مالی بنگاه‌های تولیدی جدید، ۱۵ هزار میلیارد تومان از طریق فروش شرکت‌ها و سهام به‌دست‌آورد که خوشبختانه قراردادهای مربوط به آن نیز منعقد شده و موافقت و مصوبه دولت نیز در این رابطه اخذ شده است. براساس برنامه‌ریزی‌های صورت گرفته، قرار بر این است که سهام دولت در فولاد مبارکه و فولاد خوزستان به فروش رسد، ضمن این که قصد داریم سهام دولت در مجتمع کارخانجات مس را به فروش رسانیم. غضنفری از فروش سهام دولت در خودروسازی‌ها خبرداد و تصریح کرد: این سهام هم‌اکنون برای فروش آماده شده است. وی ادامه داد: مجموع سهامی که از سوی وزارت صنعت، معدن و تجارت به فروش خواهد رفت، در حدود ۱۵ هزار میلیارد تومان است که منابع حاصل از آن صرف اتمام پروژه‌های نیمه‌تمام خواهد شد؛ بنابراین سهام دولت در این مجموعه‌ها، تبدیل به احسن شده و برای اتمام پروژه‌ها در اختیار پیمانکاران قرار خواهد گرفت. غضنفری از اختصاص ۲ هزار میلیارد تومان از سوی بانک‌ها به بخش‌خصوصی برای تأمین مالی بخش تولید خبرداد و گفت: هم‌چنین صندوق توسعه ملی نیز ۴/۵ میلیارد دلار به این پروژه‌ها تزریق خواهد کرد. وی تأکید کرد: منابع مذکور به غیر از منابع جاری وزارت صنعت، معدن و تجارت است. در بودجه سال ۹۱ حدود ۱۰ هزار میلیارد تومان از درآمدهای قانون هدفمندی یارانه‌ها به حوزه تولید اختصاص خواهد یافت که قرار است برای بازسازی و نوسازی بنگاه‌های تولیدی مورد استفاده قرار گیرد. غضنفری گفت: هم‌چنین ۳ هزار میلیارد تومان از ۱۰ درصدی که مجلس به صندوق توسعه ملی اجازه داد تا به‌صورت ریالی پرداخت کند، سهم تولید خواهد شد که به منظور سرمایه در گردش واحدهای تولیدی اختصاص خواهد یافت. وی اظهار داشت: هم‌چنین ۵ هزار میلیارد تومان نیز از طریق سپرده‌هایی که بانک‌ها نزد بانک مرکزی دارند، در اختیار بانک‌های تخصصی قرار خواهد گرفت که بتوانند به بخش تولید کشور پرداخت کنند. وزیر صنعت، معدن و تجارت خاطرنشان کرد: در مجموع پیش‌بینی می‌شود که ۴۰ هزار میلیارد تومان منابع مالی جدید به‌زودی در اختیار تولید قرار گیرد که از این رقم، ۱۸ هزار میلیارد تومان برای سرمایه در گردش و ۲۲ هزار میلیارد تومان برای سرمایه ثابت اختصاص خواهد یافت. وی هم‌چنین از واریز ۳۰۰ میلیارد تومان اعتبار به حساب استانداری‌ها خبرداد و گفت: این منابع مالی صرف واحدهای تولیدی آسیب‌دیده در هر استان خواهد شد.

> ۵ هزار میلیارد تومان نیز از طریق سپرده‌هایی که بانک‌ها نزد بانک مرکزی دارند، در اختیار بانک‌های تخصصی قرار خواهد گرفت که بتوانند به بخش تولید کشور پرداخت کنند

مدیرعامل شرکت نفت فلات قاره ایران

حجم قرارداد نهایی میدان دریایی فرزاد A ۴ میلیارد دلار است

مدیرعامل شرکت نفت فلات قاره از امضای قرارداد ۱۴۰ میلیون دلاری ارزیابی طرح توسعه میدان نفت و گاز فرزاد A با پتروپارس خبر داد و اعلام کرد: حجم قرارداد نهایی این میدان دریایی حدود ۴ میلیارد دلار برآورد می‌شود.

محمود زیرکچیان‌زاده درباره آخرین وضعیت توسعه میدان نفت و گاز فرزاد A در منطقه خلیج‌فارس، گفت: با کشف بوک هیدروکربوری فارسی در آب‌های خلیج‌فارس تاکنون ۳ میدان بزرگ فرزاد A و فرزاد B و نفت سنگین بینالود شناسایی شده است.

مدیرعامل شرکت نفت فلات قاره ایران ارزش امضای قرارداد ارزیابی میدان فرزاد A را حدود ۱۴۰ میلیون دلار عنوان کرد و افزود: در حال حاضر آخرین وضعیت لرزه‌نگاری ۳ بعدی این میدان نفتی در خلیج‌فارس در حال انجام است.

این مقام مسؤول با تأکید بر این که حجم نهایی قرارداد طرح توسعه میدان فرزاد A حدود ۴ میلیارد دلار برآورد می‌شود، اظهار داشت: با توسعه این میدان در مجموع روزانه بیش از یک میلیارد فوت مکعب گاز تولید خواهد شد.

وی هم‌چنین از استقرار یک دستگاه جک آپ دریایی و آغاز عملیات حفاری دریایی میدان فرزاد A خبر داد و افزود: با تکمیل مراحل لرزه‌نگاری ۳ بعدی، تدوین طرح جامع توسعه میدان فرزاد A آغاز می‌شود.

زیرکچیان‌زاده با تأکید بر این که هم‌چنین هم‌اکنون مراحل طراحی و ساخت یک پایه سکوی این میدان دریایی توسط پیمانکاران و سازندگان داخلی آغاز شده است، بیان کرد: در شرایط فعلی زیرساخت‌های ابتدایی توسعه این میادین در خلیج‌فارس مهیا شده است.

مدیرعامل شرکت نفت فلات قاره هم‌چنین در پاسخ به سؤالی مبنی بر این که آیا با توجه به سیاست وزارت نفت آمادگی توسعه مشترک بخش نفتی بلوک فارسی به‌طور مشترک با عربستان سعودی وجود دارد، تأکید کرد: سیاست کلی شرکت ملی نفت ایران در خلیج‌فارس مشارکت در توسعه میادین مشترک نفت و گاز است و از این رو آمادگی مذاکره با مقامات نفتی عربستان را داریم.

به گزارش مهر، سال گذشته با دستور رستم قاسمی وزیر نفت، تفاهم نامه طرح توسعه میدان فرزاد A بین شرکت نفت فلات قاره و پتروپارس امضا شد.

بلوک فارسی حوزه‌ای هیدروکربنی در خلیج‌فارس شامل میدان نفتی بینالود و میدان گازی فرزاد B است که پس از کشف ذخایر هیدروکربنی در این منطقه، قرارداد توسعه این میدان با کنسرسیومی متشکل از ۳ شرکت خارجی در سال ۲۰۰۲ میلادی امضا شد.

براساس برنامه جامع توسعه تعریف شده، در فاز نخست امکان استخراج روزانه ۱/۱ میلیارد فوت مکعب گاز طبیعی از این میدان گازی با حفر ۷ حلقه چاه دریایی وجود دارد.

کوتاه از اقتصاد

مدیرعامل شرکت انتقال گاز

ایران امن‌ترین خطوط لوله را دارد

مدیرعامل شرکت ملی انتقال گاز معتقد است عمر مفید خط لوله در هیچ کجای دنیا ۲۰ تا ۲۵ سال نیست و حتی کشوری مانند آلمان خط لوله‌هایی دارد که ۱۲۰ سال قدمت دارند. رضا الماسی عنوان کرد: این که گفته می‌شود عمر مفید خط لوله در دنیا ۲۰ تا ۲۵ سال است حرف درستی نیست چراکه اکنون کشورهای مختلف از جمله آلمان خطوط لوله‌ای دارند که عمر برخی از آن‌ها به ۱۲۰ سال رسیده است. وی با بیان این که در ایران تاکنون حتی هیچ یک از خطوطی که پیش از انقلاب احداث شده‌اند هم از مدار بهره‌برداری خارج نشده‌اند ادامه داد: بخش مهمی از عمر خط لوله به چگونگی نگهداری از آن بازمی گردد که ما در این زمینه همه ساله تعمیرات مختلفی داریم و بخش‌هایی از خطوط لوله را تعویض می کنیم.

متوسط عمر خطوط لوله ایران ۴۵ سال است

الماسی در عین حال عنوان کرد: در حال حاضر متوسط عمر خطوط لوله ما بالای ۴۵ سال است. البته نمی‌توان برای خطوط لوله عمر مفید تعریف کرد چراکه میزان کارکرد خطوط لوله گاز بسته به جغرافیا و استفاده‌ای که از آن‌ها صورت می گیرد متغیر است اما به‌هرحال همواره هزینه تعمیر خطوط لوله به مراتب کم‌تر از هزینه ساخت کامل خط لوله‌ها خواهد بود. مدیرعامل شرکت ملی انتقال گاز در ادامه صحبت‌های خود در ارتباط با هزینه‌هایی که به‌طور سالانه برای نگهداری خطوط لوله کشور صرف می‌شود، توضیح داد: حدود ۱۵۰ میلیارد تومان در سال ۹۰ صرف بازسازی شبکه توزیع گاز شده است که این سرمایه‌گذاری تنها برای ۳۴ هزار کیلومتر بوده است. وی ادامه داد: برای کشیدن یک کیلومتر خط لوله جدید هزینه‌ای حدود دو میلیارد تومان نیاز است اما همان‌طور که می‌بینید هزینه نگهداری و تعمیر خطوط لوله شاید تنها ۵ درصد هزینه احداث یک شبکه باشد. اما الماسی در پاسخ به این سؤال ایسنا که فکر می کنید در حال حاضر امنیت خطوط لوله ایران به چه شکل است، توضیح داد: فکر می کنیم امن‌ترین شبکه را داریم چراکه میزان حوادث ما نسبت به کشورهای دیگر به مراتب کم‌تر است.

ساخت لوله گاز ایران- افغانستان و تاجیکستان

وزیر انرژی و صنایع تاجیکستان با درخواستی به‌طور رسمی خواستار واردات نفت خام از ایران شد و از احتمال ساخت خط لوله مشترک گاز بین ایران- افغانستان- تاجیکستان در آینده‌ای نزدیک خبر داد. گل شیرعلی وزیر انرژی و صنایع تاجیکستان با اشاره به برگزاری نهمین اجلاس کمیسیون‌های مشترک همکاری‌های دو کشور در تهران، گفت: یکی از محورهای مذاکرات دوجانبه در تهران موضوع خرید نفت خام از ایران است. این عضو کابینه دولت دوشنبه با تأکید بر این که تاجیکستان به‌طور رسمی درخواست خود را برای ذخرید نفت خام از ایران اعلام کرده است، تصریح کرد: در صورت توافق نهایی قرار است نفت خام مورد نیاز تاجیکستان از مسیر ریلی و با عبور از خاک افغانستان وارد شود. به گزارش مهر، وی با اعلام این که یکی از دلایل درخواست واردات نفت خام از ایران تأمین خوراک یک پالایشگاه این کشور به منظور تولید برخی از فرآورده های نفتی است، اظهار داشت: پیش‌بینی می‌شود این درخواست تاجیکستان در راستای همکاری‌های مشترک دو کشور مورد پذیرش دولت ایران قرار بگیرد. گل شیرعلی هم‌چنین از آمادگی تاجیکستان به منظور واردات برخی از فرآورده‌های نفتی ایران خبر داد و اعلام کرد: در سال‌های اخیر سطح همکاری‌های مشترک ایران و تاجیکستان به ویژه در مباحث اقتصادی به سطح قابل قبول و مطلوبی رسیده است. وزیر انرژی و صنایع تاجیکستان تصریح کرد: تاجیکستان پیش‌تر درخواستی برای واردات گاز طبیعی از ایران مطرح کرده بود. وی با تأکید بر این که برای واردات گاز باید یک خط لوله مشترک بین ایران- تاجیکستان و افغانستان ساخته شود، تبیین کرد: هم‌اکنون تاجیکستان بخشی از گاز مورد نیاز خود را از ازبکستان با قیمت‌های بین‌المللی وارد می کند.

جهت درج آگهی‌های خود با ما تماس بگیرید
۸۸۴۷۵۷۹۰ (داخلی ۱)

آگهی فراخوان
نوبت دوم
ساختمان ستاد مرکزی دانشگاه علوم پزشکی کاشان
دانشگاه علوم پزشکی و خدمات بهداشتی درمانی کاشان از پیمانکاران واجد شرایط جهت ارزیابی و توان اجرای کار دعوت به عمل می آورد.

موضوع مناقصه	برآورد هزینه اجرای کار	مدت اجرا	محل اجرا	حداقل پایه مورد نیاز	مشاور	سطح کل زیربنا	نوع پیمان
اجرای سفت‌کاری و نازک‌کاری ساختمان ستاد مرکزی دانشگاه علوم پزشکی کاشان	۲۵/۰۰۰/۰۰۰/۰۰۰ ریال	۱۵ ماه	کاشان	۴ ابنیه ۵ تاسیسات	مهندسین مشاور شوادان	۴۲۵۰ متر مربع	سرجمع

آدرس دریافت و تحویل اسناد: تهران - شهرک غرب، فاز ۴، فلامک شمالی، کوچه فلاحی، پلاک ۵، مهندسین مشاور شوادان
تلفن: ۸-۸۸۳۷۶۱۸۷ - پیمانکاران واجد شرایط می‌توانند جهت دریافت اسناد ارزیابی حداکثر تا تاریخ ۹۱/۰۳/۲۵ به آدرس فوق مراجعه و اقدام فرمایند.
دانشگاه علوم پزشکی و خدمات بهداشتی درمانی کاشان

مرحله دوم
نوبت اول
مناقصه استخراج معدن
سازمان عمران شهرداری یزد
این سازمان در نظر دارد استخراج معدن سنگ لاشه آهکی خود را از طریق مناقصه به پیمانکاران واجد شرایط واگذار نماید. متقاضیان جهت دریافت اطلاعات بیشتر به سایت http://yazdomran.ir مراجعه نمایند.
۰۳۵۱-۶۲۸۲۵۲۱ و ۰۳۵۱-۶۲۸۲۵۲۰
۰۹۱۳۳۵۳۷۸۶۴ مهندس برزگر

قطره قطره خون تو
لحظه لحظه حیات من

۸۸۴۷۵۷۹۰
(داخلی ۱۰۱)
قوانین و مقررات برگزاری مناقصه و مزایده
علاقه‌مندان می توانند جهت تهیه کامل ترین کتاب با دفتر نشریه تماس بگیرند

عرفان صفی پور
erfansafipoor@gmail.com

بن بست

جزییات ۱۰ محور حمایت از تولید

وزیر صنعت، معدن و تجارت از تدوین ۱۰ محور برای حمایت از تولید ملی و نیز کنترل گرانی‌ها خبر داد. مهدی غضنفری در برنامه گفت‌وگوی ویژه خبری چهارشنبه‌شب گفت: ۱۰ محور برای حمایت از تولید ملی طراحی شده که ۴ محور اول شامل رونق تولید، بهبود فضای کسب و کار، تأمین منابع مالی و تکمیل ظرفیت تولید و توسعه شهرک‌های صنعتی است. وزیر صنعت، معدن و تجارت افزود: برای افزایش کیفیت تولید داخل مدیریت واردات و توسعه صادرات و تقویت فرهنگ عمومی نیز برنامه‌هایی در نظر گرفته شده که ۱۰ برنامه حمایت از تولید ملی را شکل می‌دهند. غضنفری افزود: برای واحدهای تولیدی مشکل‌دار ۳۰۰ میلیارد تومان در اختیار ۳۱ استانداری قرار داده شده تا به واحدهای تولیدی دچار مشکل پرداخت شود. وی افزود: برای تکمیل طرح‌های نیمه‌تمام نیز ۲ هزار میلیارد تومان توسط بانک‌های عامل و ۴/۵ میلیارد دلار از صندوق توسعه ملی به تکمیل واحدهای نیمه‌تمام تولیدی اختصاص می‌یابد. وزیر صنعت، معدن و تجارت افزود: برای واحدهای تولیدی آسیب دیده که تولید آن متوقف شده و کارگران بیکار و در آستانه بحران قرار دارند در بودجه سال گذشته و سال جاری از محل فروش اموال و دارایی‌های مازاد دولت مبلغ ۱۵ هزار تن در نظر گرفته شده است. غضنفری ادامه داد: ۹۰ درصد واحدهای تولیدی کشور با ظرفیت ۵۰ تا ۱۰۰ درصد فعال بوده و تنها ۱۰ درصد آن دچار مشکل و آسیب دیده است که نیازمند منابع پشتیبانی مالی است. وی افزود: از بین حدود ۷۰ هزار واحد صنعتی کشور که به دولت مراجعه می‌کنند حدود ۷۰ درصد مشکل آن‌ها تأمین مالی است و در این زمینه آسیب‌شناسی انجام می‌شود که چرا بانک‌ها قادر نیستند به همه این نیاز پاسخ دهند. وزیر صنعت، معدن و تجارت تأکید کرد: درصد ناچیزی از واحدهای تولیدی وام‌های گرفته شده را در جایی غیر از تولید هزینه کرده‌اند که ممکن است بین ۱۰ تا ۲۰ درصد گیرندگان تسهیلات را تشکیل دهد. غضنفری افزود: دولت از طرفی مدیریت تقاضا برای دریافت تسهیلات از بانک‌ها را دنبال می‌کند و از سوی دیگر مدیریت عرضه منابع مالی و افزایش توان وام‌دهی بانک‌ها و متنوع کردن شیوه‌های تأمین مالی از جمله فروش اوراق مشارکت را دنبال می‌کنند. وی گفت: اگر تولیدکننده برای مواد اولیه وام دریافت کند که ۶ ماه در انبار بماند باید روشی اتخاذ کرد که نیاز روز او تهیه شود.

برنامه جدید ایران برای افزایش واردات شکر و گندم

منابع آگاه تجاری اعلام کردند که شرکت بازرگانی دولتی ایران تلاش زیادی را برای افزایش واردات شکر و گندم در ماه‌های آینده آغاز کرده است. به نقل از خبرگزاری فارس، ایران برای افزایش واردات شکر و گندم در ماه‌های آینده ایران که با تحریم‌های بین‌المللی روبه‌رو است برای تأمین محصولات کشاورزی مورد نیاز خود به‌خصوص شکر در ماه‌های آینده تلاش زیادی را آغاز کرده است و در این بین نقش شرکت بازرگانی دولتی ایران برای عقد قراردادهای جدید با شرکت‌های خارجی و افزایش واردات شکر بیش‌تر شده است. براساس این گزارش، گرچه محصولات کشاورزی و مواد غذایی شامل تحریم‌های بین‌المللی بر ضد ایران نیست ولی تحریم‌های اعمال شده بر ضد سیستم بانکی و مالی ایران موجب شده تا نهایی شدن قراردادهای مربوط به واردات محصولات کشاورزی و مواد غذایی از سوی ایران با چالش‌هایی روبه‌رو شود.

تولید سیمان به بیش از ۱۱ میلیون تن رسید

ایرنا: تولید سیمان به بیش از ۱۱ میلیون تن رسیده است. دبیر انجمن صنفی کارفرمایان صنعت سیمان با اشاره به مطلب فوق افزود: تولید سیمان در دو ماهه نخست امسال به ۱۱ میلیون و ۳۹۳ هزار تن رسید که نسبت به مدت مشابه سال ۹۰ رشد ۵/۵ درصدی را نشان می‌دهد. محمد حسن پورخلیل افزود: میزان تولید سیمان در اردیبهشت ماه سال جاری نیز به ۶ میلیون و ۴۱۰ هزار تن رسید. وی اظهار داشت: در ماه‌های فروردین و اردیبهشت سال جاری، میزان تولید کلینکر به میزان ۱۱ میلیون و ۹۰۸ هزار تن رسید که نسبت به مدت مشابه خود در دو ماه نخست سال ۹۰ رشد ۶ درصدی را نشان می‌دهد. دبیر انجمن صنفی کارفرمایان صنعت سیمان تصریح کرد: میزان تولید کلینکر در اردیبهشت سال جاری نیز به میزان ۵ میلیون و ۹۱۰ هزار تن بود. گفتنی است کلینکر جزو مواد اولیه تولید سیمان به شماره می‌رود.

چایکاران به گدایی افتاده‌اند!

مهر: رییس اتحادیه چایکاران کشور با اعلام افت ۲۰ درصدی برداشت چای در سال جاری، خواستار آن شد که دولت در کنار بازنگری در قیمت خرید تضمینی، هرچه زودتر مطالبات چایکاران را پرداخت کند. ایرج هوسمی در گفت‌وگو با مهر درخصوص پرداخت مطالبات چایکاران در سال جاری اظهار داشت: متأسفانه تاکنون دولت مطالبات چایکاران را پرداخت نکرده است. وی تصریح کرد: انتظار داریم دولت هرچه زودتر مطالبات چایکاران را در سال جاری پرداخت کند چون با توجه به شرایط اقتصادی موجود، چایکار چاره‌ای جز گدایی کردن نخواهد داشت. رییس اتحادیه چایکاران کشور درباره میزان بهره‌برداری چایکاران از مزارع چای خود در سال جاری عنوان کرد: در دوره اول بهره‌برداری در حدود یک پنجم محصول برداشت شده است. وی در پایان از این که کشاورزان چایکار به دلیل فقر و تنگدستی امسال نتوانستند عملیات فنی را در مزارع چای‌شان اجرا کنند، ابراز تأسف کرد.

مأموریت ویژه فرزین برای گرهگشایی از تولید ملی

ایسنا: صندوق توسعه ملی که با هدف تبدیل بخشی از درآمدهای ناشی از فروش نفت، گاز، میعانات گازی و فرآورده‌های نفتی به ثروت‌های ماندگار و حفظ سهم نسل‌های آینده از این منابع عظیم تشکیل شد این روزها با تغییر مدیریتی روبه‌رو شده است که می‌تواند دور جدیدی از فعالیت‌ها را برای بخش تولید رقم بزند. نحوه فعالیت صندوق توسعه به این صورت است که تسهیلات آن به بخش خصوصی پرداخت می‌شود اما تعریف بنگاه بخش دولتی در صندوق توسعه ملی با تعریف آن در قانون تجارت متفاوت است به عبارت دیگر در صندوق توسعه ملی تأکید شده بنگاهی که بیش از ۲۰ درصد سهم آن متعلق به دولت باشد، دولتی محسوب می‌شود و این یکی از خطوط قرمز صندوق برای پرداخت تسهیلات است. بر این اساس صندوق توسعه ملی برای پرداخت تسهیلات با بانک‌های عامل قرارداد منعقد می‌کند و در این راستا همه بانک‌ها در شرایط رقابتی می‌توانند تقاضای عاملیت را داشته باشند و از منابع صندوق برای تخصیص اعتبار استفاده کنند. هچنین براساس ماده ۸۴ قانون برنامه پنجم توسعه فعالیت صندوق توسعه ملی به‌صورت ارزی است، به استثنای بخش کشاورزی که ۱۰ درصد از منابع صندوق به‌صورت ریالی به این حوزه پرداخت می‌شود. اما برای تسهیل فعالیت بخش خصوصی چندی پیش دولت قانونی را به تصویب رساند که اجازه می‌دهد تسهیلات صندوق توسعه ملی توسط بانک مرکزی به قیمت مرجع ارز به بخش خصوصی فروخته شود تا بخش خصوصی نگران بازپرداخت ارزی نباشد. ساز و کار این است که بنگاه دریافت‌کننده تسهیلات باید معادل ریالی با نرخ سود ریالی را به بانک مرکزی پرداخت کنند تا بتواند ارز با نرخ مرجع را بگیرد. هم‌چنین بانک عامل موظف می‌شود ارز با نرخ مرجع را از اکنون پیش فروش کند اما ریال را زمان سررسید اقساط دریافت کند و بانک مرکزی موظف است در مقابل دریافت ریال، ارز بدهد اما محاسبات به‌صورت ریالی و با سود تسهیلات ریالی خواهد بود. به گزارش ایسنا این روش ریسک نوسانات نرخ ارز را برای دریافت‌کننده تسهیلات از بین می‌برد و به بخش خصوصی کمک می‌کند. از سوی دیگر بنا به آخرین اظهارنظر رحیم قربانی رییس سابق این صندوق در یک نشست خبری در اوایل خرداد سال جاری موجودی حساب صندوق توسعه ملی ۲۹ میلیارد و ۹۴۰ میلیون و ۷۱۱ هزار دلار بوده است و تا پایان سال جاری مبلغ ۲۰ میلیارد دلار به حساب صندوق توسعه ملی افزوده می‌شود، زیرا ۳ درصد افزایش منابع برای سال ۹۱ این صندوق در نظر گرفته شده است. بنابراین افزایش موجودی صندوق توسعه ملی و هم‌چنین مصوبه دولت در راستای تسهیل در بازپرداخت تسهیلات ارزی برای بخش خصوصی می‌تواند نقطه عطفی در فعالیت‌های این صندوق باشد. زیرا بهترین محل صرف منابع آن سرمایه‌گذاری در تولید ملی است که علاوه بر افزایش تولید در شرایطی که کارشناسان اقتصادی بر توجه بیش‌تر به این بخش در آستانه اجرای فاز دوم هدفمندسازی تأکید می‌کنند موجب سرعت رشد و توسعه اقتصادی می‌شود افزایش اشتغال را نیز در پی خواهد داشت. از سوی دیگر ایجاد این تسهیلات در شرایطی که صندوق توسعه ملی با تغییر مدیریتی روبه‌رو شده است می‌تواند بیش‌تر راهگشا باشد. در روزهای اخیر بخش اقتصادی با تغییراتی در مدیریت روبه‌رو شده است که شاید نشان از اراده دولت برای ایجاد تحول در بخش‌های مهم اقتصادی داشته باشد.

براساس این گزارش در جریان این تغییرات محمدرضا فرزین معاون وزیر امور اقتصادی و دارایی از سوی رییس جمهوری به عنوان رییس جدید صندوق توسعه ملی معرفی شد و از سمت معاون وزیر امور اقتصادی و دارایی استعفا کرد. در سوابق کاری فرزین که دارای مدرک دکتری در رشته اقتصاد از دانشگاه علامه طباطبایی است عضویت در شورای برنامه‌ریزی اصناف وزارت بازرگانی، شورای برنامه‌ریزی تأمین و توزیع وزارت بازرگانی، شورای برنامه‌ریزی پژوهش وزارت بازرگانی، ریاست هیأت‌مدیره شرکت «شماره‌گذاری خدمات و کالا»، ریاست هیأت‌مدیره شرکت «خدمات انفورماتیک راهبر» وابسته به وزارت بازرگانی، ریاست هیأت‌مدیره شرکت کارگزاری ملی ایران، معاونت اقتصادی وزارت امور اقتصادی و دارایی و دبیر ستاد هدفمندسازی یارانه‌ها دیده می‌شود.

کوتاه جهت اطلاع

عوارض صادراتی مس کاتد ۱۰۰ درصد و مفتول مسی ۸۵ درصد تعیین شد

مهر: معاون وزیر صنعت، معدن و تجارت از وضع عوارض صادراتی بر روی مس کاتد و مفتول مسی خبرداد و گفت: عوارض صادراتی مس کاتد ۱۰۰ درصد و مفتول مسی ۸۵ درصد تعیین شد. حمید صافدل در گفت‌وگو با مهر از وضع عوارض صادراتی بر روی مس کاتد و مفتول مسی خبرداد و گفت: شورا بنا به پیشنهاد وزارت صنعت، معدن و تجارت و به استناد ماده ۱۰۴ قانون برنامه پنجم، عوارض صادراتی مس کاتد و مفتول مسی را به ترتیب ۱۰۰ درصد و ۸۵ درصد تعیین کرد. معاون وزیر صنعت، معدن و تجارت افزود: بر این اساس، شرکت ملی صنایع مس ایران از این مصوبه مستثنی شده است؛ به نحوی که شرکت ملی صنایع مس ایران در سقف تعیین شده وزارت صنعت، معدن و تجارت برای تأمین منابع ارزی و ریالی مورد نیاز برای پروژه‌ها و طرح‌های توسعه‌ای خود از این حکم مستثنی شده است.

آگهی تجدید مناقصه عمومی

نوبت اول

وزارت نیرو
شرکت برق منطقه‌ای آذربایجان

موضوع مناقصه: خرید و حمل و نظارت بر نصب و راه اندازی دو دستگاه چیلر جذبی شعله مستقیم و دو دستگاه برج خنک کن آبی
دستگاه مناقصه‌گزار: شرکت برق منطقه‌ای آذربایجان
مهلت فروش اسناد: از مورخه ۹۱/۰۳/۲۰ لغایت ۹۱/۰۳/۲۴
محل فروش اسناد:
تبریز- خیابان امام خمینی، نبش خیابان خاقانی، شرکت برق منطقه‌ای آذربایجان، طبقه دوم، امور تدارکات و قراردادها، اتاق ۲۱۳
تهران - خیابان میرداماد، روبروی مسجد الغدیر، خیابان شنگرف، بن بست اول، پلاک ۲، طبقه ۱
مدت تحویل کالا: مدت تحویل کالا حداکثر ۸ ماه شمسی از تاریخ مبادله یا ابلاغ آن از سوی کارفرما می‌باشد.
مبلغ تضمین شرکت در مناقصه: ۴۰۰/۰۰۰/۰۰۰ ریال به حروف (چهار صد میلیون ریال) به صورت ضمانت‌نامه بانکی و یا واریز نقدی به حساب سیبا به شماره ۲۱۷۵۰۹۰۴۰۸۰۰۶ بانک ملی شعبه برق منطقه‌ای تبریز به نام شرکت برق منطقه‌ای آذربایجان
مهلت و محل تحویل پیشنهادات:
آخرین مهلت تحویل اسناد ساعت ۱۰/۳۰ روز دوشنبه مورخه ۹۱/۰۴/۰۵ و **محل تحویل پیشنهادات:** تبریز نبش خیابان خاقانی- طبقه همکف- دبیرخانه شرکت برق منطقه‌ای آذربایجان خواهد بود.
بهای فروش اسناد:
۱۰۰/۰۰۰ ریال (یکصد هزار ریال) قابل پرداخت به حساب سیبا شماره ۲۱۷۵۰۹۰۴۱۲۰۰۱ نزد بانک ملی شعبه برق منطقه‌ای تبریز به نام شرکت برق منطقه‌ای آذربایجان
ساعت، روز و محل قرائت پیشنهادات: ساعت ۱۱ روز دوشنبه مورخه ۹۱/۰۴/۰۵ در امور تدارکات و قراردادهای شرکت برق منطقه‌ای آذربایجان خواهد بود.

شرایط خاص:
- داشتن تجربه کافی و مرتبط با موضوع مناقصه
- داشتن امکانات، تجهیزات و نیروی متخصص
- ارایه سوابق فعالیتهای انجام شده در ارتباط با موضوع مناقصه

لازم به توضیح است به پیشنهادهای فاقد امضاء- مشروط- مخدوش و پیشنهادهایی که بعد از انقضاء مدت مقرر در آگهی واصل شود مطلقاً ترتیب اثر داده نخواهد شد و سایر اطلاعات و جزئیات مربوطه در اسناد مناقصه مندرج است.

جهت اخذ اطلاعات بیشتر به سایت‌های زیر مراجعه فرمایند.
Iets.mporg.ir www.tavanir.org.ir

شرکت برق منطقه‌ای آذربایجان

۳۸۴۷

ESFAHAN OIL REFINING COMPANY

TENDER NOTICE

TENDER NO REP-11585-ER-BO1

SECOND NOTICE

Esfahan Oil Refining Company (E.O.R.C) As subsidiary Of N.I.O.R.D.C Is Intending To Procure Its Requirement To The Following Goods:

ITEM	UNIT	QTY	DESCRIPTION
01	NO	1600	3/4 O.D. TUBES SA 199T9(9%CR.) BWG14 LENGTH : 4900MM

REMARKS:
1- Further specifications shall be submitted through tender documents.
2- A tender guarantee (BID BOND) equal to Euro 3,270 or Rls 54/000/000 shall be submitted by each tenderer.
3- All interested companies are required to send at a maximum of 15 days from this publication date, a resume of their activities, marked with the tender no., to the Esfahan Oil Refining Co., material procurement dept., through courier, mail/fax/email for evaluation, selecting and sending enquiry to the most qualified tenderers.
4- Resume received after the A/M time limit, will not be considered.

CONTACT DETAILS:
Add: materials procurement Department - Esfahan Oil Refining Co.
Kilometer 5 of Esfahan - Tehran Road.
P.O.Box: 81465-415
Esfahan - IRAN.
E-mail: foreign-purchase@eorc.ir
Tel: (98-311) 3963369, (98-311) 2679028, fax: (98-311) 3802702

International Management Systems:
- Quality Management System (ISO 9001:2000)
- Environmental Management System (ISO 14001:2004)
- Occupational Health and Safety Management System (OHSAD 18001:1999)
- Technical Standard 29001:2003 (ISO/TS 29001:2003)
- Integrated Management System (IMS)

PUBLEC RELATIONS

P.O.BOX: 81465-415, Kilometer 5 of Esfahan - Tehran Road
Tel: (+98311) 6686041-8 (+9821) 66152836 Fax: (+98311) 6686962

Email: info@eorc.ir Website: www.eorc.ir

مناقصه مزایده
شفاف‌سازی مناقصات؛ نیاز اساسی حمایت از سرمایه و کار ایرانی

مجتبی قدیری
mojtaba2452@gmail.com

ترفند

تصویب دستورالعمل اصلاح الگوی مصرف انرژی در دستگاه‌های اجرایی

هیأت وزیران دستورالعمل قانون برنامه پنجساله پنجم توسعه جمهوری اسلامی ایران مربوط به اصلاح الگوی مصرف انرژی در دستگاه‌های اجرایی را تصویب کرد. به گزارش ایسنا، هیأت وزیران بنا به پیشنهاد مشترک وزارتخانه‌های نفت و نیرو و معاونت برنامه‌ریزی و نظارت راهبردی رییس‌جمهور، دستورالعمل قانون برنامه پنجساله پنجم توسعه جمهوری اسلامی ایران مربوط به اصلاح الگوی مصرف انرژی در دستگاه‌های اجرایی را به تصویب رساند. براساس این مصوبه، شرکت خدمات انرژی موظف به تأمین پوشش بیمه مسؤولیت برای جبران زیان احتمالی ناشی از آسیب دیدن تأسیسات و امکانات کارفرما در اثر اجرای قرارداد و مجاز به تأمین پوشش بیمه سرمایه‌گذاری است. بر این اساس، معاونت برنامه‌ریزی و نظارت راهبردی رییس‌جمهور می‌تواند شرایط عمومی قراردادهای همسان برای تنظیم قراردادهای خدمات انرژی و نیز فهرست شرکت‌های خدمات انرژی و شرکت‌های مشاور بهینه‌سازی را تهیه و ابلاغ کند و شرایط عمومی قراردادهای همسان پس از ابلاغ لازم‌الاجرا است. هم‌چنین در قراردادهای خدمات انرژی، مسؤولیت کل فرآیند صرفه‌جویی از جمله انجام مطالعات امکان سنجی، طراحی، اجرا، تأمین مالی، نصب، بهره‌برداری و نگهداری تا پایان مدت قرارداد، رعایت مقررات ملی ساختمان و سایر استانداردهای مربوط در تمامی مراحل، اندازه‌گیری و گزارش میزان صرفه‌جویی به عهده شرکت خدمات انرژی است.

سوژه

حذف شرط برنده شدن در مناقصات بین‌المللی از تسهیلات صندوق توسعه

عضو هیأت عامل صندوق توسعه ملی گفت: صادرکنندگان خدمات فنی و مهندسی بدون شرط برنده شدن در مناقصات بین‌المللی می‌توانند از تسهیلات این صندوق توسعه ملی استفاده کنند. محموددودانگه در گفت‌وگو با پاناظهار کرد: ظرفیت‌های مناسبی پیش‌بینی شده تا صندوق توسعه ملی در سالی که به نام حمایت از تولیدملی نام گرفته است کارآمدی بیش‌تری برای تولید و صادرات داشته باشد. عضو هیأت عامل صندوق توسعه ملی خاطرنشان کرد: اعطای تسهیلات به صندوق توسعه ملی در گذشته به این شرط بود که در مناقصات بین‌المللی برنده شده باشند که درسال جاری با پیش‌بینی قانونی که به این منظور انجام شده است این شرط قانونی برداشته شده و صادرکنندگان خدمات فنی و مهندسی بدون شرط برنده شدن در مناقصات بین‌المللی می‌توانند از تسهیلات این صندوق استفاده کنند. دودانگه تصریح کرد: امکان پشتیبانی مؤثرتر از صادرات خدمات فنی و مهندسی در قانون بودجه سال جاری به‌وجود آمده است و قانون‌گذار اجازه داده تا ۱۰ درصد از منابع صندوق به‌صورت ریالی به بخش صنعت و معدن و در پروژه‌هایی که مزیت رقابتی دارد، اختصاص یابد.

اصل ٤٤ با اهداف قانون‌گذاری پیشرفتی نکرد

عضو کمیسیون اجتماعی مجلس هشتم با اشاره به این‌که طبق قانون دولت مکلف به واگذاری طرح‌ها و پروژه‌ها به بخش خصوصی است، یادآور شد: دولت بار دیگر قانون را دور زد؛ دولت در واگذاری شرکت‌ها به نحوی واژه «شبه‌دولتی‌ها» را به وجود آورد. وی گفت: با توجه به آمار، ۶۷هزار میلیارد تومان خصوصی‌سازی در کشور صورت گرفته اما واگذاری‌ها با اهداف قانون اصل ۴۴ تفاوت‌های زیادی دارد. فدایی با تأکید بر این‌که حضور شبه دولتی‌ها به اقتصاد کشور ضرر می‌رساند، اذعان داشت: حضور شبه دولتی‌ها دارای ایراداتی همچون کاهش بهره‌وری، کارایی، نظارت مجلس و خصوصی‌سازی واقعی است. وی تصریح کرد: شرکت‌هایی را که دولت به‌صورت رد دیون واگذار کرده نه تنها بهبودی در وضعیت آن‌ها دیده نمی‌شود، بلکه آنان با مشکلات بیش‌تری مواجه شده‌اند.

ایران یک قرارداد ۲ میلیارد دلاری با چین لغو کرد

براساس گزارش رسانه‌های چین، ایران قرارداد ۲ میلیارد دلاری با یک شرکت چینی برای ساخت یک سد را لغو کرد. به گزارش فارس و به نقل از رویترز، براساس گزارش رسانه‌های چین، ایران قرارداد ۲ میلیارد دلاری با یک شرکت چینی برای ساخت یک سد برقابی در این کشور را لغو کرد. این اقدام ایران ممکن است سبب آزردگی دولت چین شود که مهم‌ترین متحد اقتصادی و سیاسی ایران به شمار می‌رود. براساس این گزارش، قرار است هفته آینده «محمود احمدی نژاد» به منظور دیدار و گفت‌وگو با «هوجین تائو» رییس‌جمهور چین وارد پکن شود. گلوبال تایمز که یک روزنامه نزدیک به حزب کمونیست چین است نوشت: ایران تصمیم گرفته است که این قرارداد را لغو کند اما به منبع خبر و دلایل آن اشاره نکرد اما برخی رسانه‌های ایران نقل می‌کنند که بانک مرکزی ایران از این قرارداد و پیشنهادهای مالی ارایه شده به چین ناراضی است.

با تسهیل انجام مناقصه‌ها و گشایش LC ریالی محقق می‌شود؛

حضور پررنگ سازندگان داخلی در پروژه‌های نفتی

عضو هیأت‌مدیره انجمن سازندگان تجهیزات نفت، تسهیل انجام مناقصه‌ها برای شرکت‌های داخلی و ارجحیت آن‌ها نسبت به کشورهای خارجی، گشایش LC ریالی، کاهش زمان نهایی کردن مناقصه‌ها از سوی شرکت‌های تابع وزارت نفت و تسهیل در اخذ ضمانت‌نامه را از جمله پیشنهادهایی دانست که می‌تواند به استفاده حداکثری از تولید داخل کمک شایانی بکند. به گزارش آریا، علیرضا درویش با اشاره به هم‌افزایی سازندگان در سال گذشته با تشکیل تعدادی کنسرسیوم گفت: از جمله این کنسرسیوم‌ها می‌توان به پمپ، شیرآلات، توربین و کمپرسورها اشاره کرد، هم‌چنین ممکن است گاهی کنسرسیوم‌ها براساس پروژه‌ها تشکیل شوند، به عنوان نمونه برای انجام یک پروژه خاص، دو کنسرسیوم با هم تشکیل یک کنسرسیوم می‌دهند. وی با بیان این‌که برای تحقق حمایت از کار و سرمایه ایرانی باید از توان و سرمایه ایرانیان چه در داخل کشور و چه در خارج از آن بهره جست، خاطرنشان ساخت: بسیاری از مدیران شرکت‌های فن‌آور محور و سرمایه‌دار خارجی، ایرانیان مقیم خارج از کشور هستند، از این‌رو ضروری است برای توسعه کشور، با ایجاد هم‌افزایی بین توان داخلی و خارجی ایرانیان، از تمام امکانات استفاده کرد. علاوه بر آن، مسؤولان باید با ایجاد تغییراتی در قوانین، دستورعمل‌ها و بخشنامه‌ها، زمینه‌های حضور تمام ایرانیان در عرصه تولید ملی را تسهیل کنند، چراکه بسیاری از دستورالعمل‌ها و بخشنامه‌های مناقصه‌ها و معاملات دولتی نسبت به ۳۰ سال گذشته تغییر زیادی نداشته است. درویش ادامه داد: با توسعه فن‌آوری‌های مرتبط با صنعت‌نفت، گاز و پتروشیمی، به گونه‌ای که سهم ایرانیان در تکمیل و تجهیز تمام زیرساخت‌های صنعت‌نفت و گاز افزایش یابد، باید جلوگیری از خام‌فروشی را به مدت حداقل یک دهه در دستور کار قرار دهیم و به این منظور باید تمام سعی‌مان را در جهت تبدیل نفت و گاز به کالای تمام‌شده و صادرات مشتقات نفتی معطوف کنیم. به گفته وی، یکی از معضلاتی که در بازار نفت با آن مواجهیم، به تعیین قیمت نفت از سوی شرکت‌های بانفوذ و صاحبان‌قدرت در جهان برمی‌گردد و تنها راهکار برون‌رفت از این بحران، جلوگیری از خام‌فروشی و ارایه مشتقات نفتی با قیمت بالاتر در بازارهای جهانی است که ایجاد اشتغال پایدار، کارآفرینی، ثروت‌آفرینی ناشی از فن‌آوری را به ارمغان خواهد آورد. عضو هیأت‌مدیره انجمن سازندگان تجهیزات صنعت‌نفت ایران محورهای اصلی تحقیقات را ۴ حوزه اکتشاف، استخراج، فرآوری و توزیع در سطح ملی و بهره‌وری عنوان و خاطرنشان کرد: فن‌آوری‌های مرتبط با این حوزه‌ها باید به صورت متناسب با آن‌ها توسعه و گسترش یابد و در جاهایی که نیاز است، سرمایه‌گذاری بیش‌تری انجام شود. درویش با بیان این‌که در زمینه تحقیقات، دو نوع تحقیق بنیادی و کاربردی لازم است، اظهار داشت: تحقیقات بنیادی به عهده دانشگاه‌ها و مراکز تحقیقاتی دولتی است که فهرست آن‌ها را مسؤولان صنعت‌نفت و سیاست‌گذاران متناسب با هماهنگ با نیازهای کشور و تحولات در سطح جهانی تعیین می‌کنند.

خبر

آقای پورمحمدی! مناقصه بانک مسکن را لغو کنید

در پی برگزاری مناقصه‌ای از سوی بانک مسکن برای خرید و راه‌اندازی سیستم‌های مونیتورینگ شرکت IBM بسیج دانشجویی دانشکده فنی دانشگاه تهران با ارسال نامه‌ای به رییس سازمان بازرسی کل کشور نسبت به عواقب امنیتی به کارگیری سیستم‌های مونیتورینگ شرکت یادشده برای نظام بانکی کشور هشدار داد و هم‌چنین به علت وجود سیستم‌های مشابه ساخت داخل، مغایرت این اقدام با شعار «حمایت از کار و سرمایه ایرانی» را یادآور شد. هم‌چنین گزارشی از پیشینه شرکت IBM و سابقه سیاهش در همکاری با نهادهای امنیتی ایالات متحده آمریکا به پیوست برای حجه‌الاسلام مصطفی پورمحمدی ارسال شده است.

الزام شهرداری‌ها در به‌کارگیری پیمانکار داخلی

رییس شورای عالی استان‌ها گفت: براساس مصوب این شورا شهرداری‌ها فقط می‌توانند کالای ایرانی خریداری کنند و پیمانکاران ایرانی در اختیار بگیرند. به گزارش «مناقصه‌مزایده» مهدی چمران در نخستین همایش حمایت از تولید ملی و کار و سرمایه ایرانی گفت: برای نظارت بر این مصوبه کارگروهی هر ۲ هفته یکبار عملکرد شهرداری‌ها را بررسی می‌کند.

مناقصه بزرگ بزرگراهی در قطر

نشریه اقتصادی مید اعلام کرد: دوحه به منظور توسعه شبکه حمل‌ونقل در قطر تا پایان امسال عملیات ساخت ۱۰ بزرگراه اصلی در این کشور را به مناقصه می‌گذارد. به گزارش «مناقصه‌مزایده» به نقل از نشریه اقتصادی مید، نهاد مسؤول طرح‌های عمومی قطر قرار است طرح احداث ۱۰ بزرگراه اصلی در این کشور را تا پیش از پایان سال ۲۰۱۲ به مناقصه بگذارد. پیتر فاگان، معاون تحویل پروژه و نظارت شرکت کی‌یی‌آر، که مدیر برنامه‌های بخش جاده‌سازی قطر است، گفت: مناقصه‌های ساخت ۱۰ بزرگراه اصلی تا پیش از پایان امسال برگزار خواهد شد. فاگان افزود: طرح بزرگراهی قطر، که از ۳۰ پروژه جاده‌سازی اصلی تشکیل شده، شامل ۱۰۰ قرارداد همکاری مختلف است. قطر فوریه سال گذشته، شرکت کی‌یی‌آر را به عنوان مدیر برنامه جهت نظارت بر پروژه‌های اصلی جاده‌سازی در قطر تعیین کرد. این کشور اخیراً یک قرارداد ۶۵۰ میلیون دلاری را با گروه الجابر امارات برای بسته ۱۳ طرح بزرگراهی دوحه منعقد کرده است که شامل احداث ۱۰ کیلومتر بزرگراه ۴ بانده و ۳ پل چند راهی است. انتظار می‌رود که این پروژه تا پایان سال ۲۰۱۴ به اتمام برسد.

ج ۹۱/۰۱

نوبت دوم

آگهی تجدید مناقصه عمومی

۱- نام دستگاه مناقصه‌گزار: شرکت آب و فاضلاب سیستان و بلوچستان
۲- نوع مناقصه: یک مرحله‌ای با ارزیابی ساده
۳- موضوع مناقصه: خرید ۷۸۰۰۰ متر انواع لوله پلی‌اتیلن به اقطار ۱۱۰ الی ۲۰۰ میلیمتر PE80 و SF1.25
۴- دستگاه نظارت: معاونت مهندسی و توسعه
۵- مدت زمان تحویل: حداکثر زمان تحویل لوله‌های فوق ۹۰ روزکاری پس از ابلاغ کتبی می‌باشد.
۶- مبلغ تضمین شرکت در مناقصه: مبلغ ۶۰۰۰۰۰۰۰ (شصت میلیون) ریال بایستی به عنوان تضمین شرکت در مناقصه به صورت فیش واریز وجه در وجه جاری جام ۸۴۴۷۱۸/۷۹ نزد بانک ملت شعبه حضرت امیرالمومنین (ع) زاهدان به نام شرکت آب و فاضلاب سیستان و بلوچستان و یا ضمانت‌نامه بانکی با اعتبار حداقل سه ماه قابل تمدید، بدون هیچگونه قید و شرط توسط دستگاه مناقصه‌گذار تسلیم شود.
۷- مدت زمان اعتبار پیشنهاد قیمت: زمان اعتبار پیشنهاد قیمت‌ها، از تاریخ افتتاح پاکات به مدت ۵ ماه می‌باشد.
۸- مهلت و نحوه خرید اسناد: مهلت خرید اسناد از تاریخ نشر آگهی لغایت ۹۱/۰۳/۱۸ و بهای فروش اسناد ۱۰۰۰۰۰ ریال قابل پرداخت به حساب جاری جام ۸۴۴۷۱۸/۷۹ نزد بانک ملت شعبه حضرت امیرالمومنین (ع) زاهدان
۹- محل دریافت اسناد: زاهدان- بلوار شهید قلنبر، شرکت آب و فاضلاب سیستان و بلوچستان، امور بازرگانی، تلفن: ۲۴۴۵۲۱۷- ۰۵۴۱ (۲۴۴۴۱۰۰- ۰۵۴۱ داخلی ۲۲۱۳ و ۲۲۲۱)
۱۰- محل و آخرین مهلت تحویل پاکات: زاهدان- بلوار شهید قلنبر، شرکت آب و فاضلاب سیستان و بلوچستان، دبیرخانه و آخرین مهلت تحویل پاکات پایان وقت اداری مورخ ۱۳۹۱/۰۴/۰۱
۱۱- زمان بازگشایی و محل بازگشایی پاکات: راس ساعت ۱۱ صبح مورخ ۱۳۹۱/۰۴/۰۳ در محل بازگشایی مناقصات
تذکر مهم: از تولیدکنندگان واجد شرایط جهت خرید اسناد مناقصه دعوت به عمل می‌آید.

شرکت آب و فاضلاب سیستان و بلوچستان

نوبت اول

آگهی مناقصه عمومی

۱) دستگاه مناقصه‌گزار: دانشگاه علوم پزشکی و خدمات بهداشتی، درمانی شهید بهشتی
۲) موضوع مناقصه: واگذاری امور ایاب و ذهاب کارکنان بیمارستان شهدای یافت آباد
۳) شرایط شرکت‌کنندگان: ارائه دو مورد گواهی حسن انجام کار معتبر و قرارداد مرتبط از سازمان‌های دولتی یا خصوصی معتبر و داشتن حداقل دو سال سابقه کار در موضوع مناقصه
۴) مبلغ سپرده شرکت در مناقصه: ۱۰/۰۰۰/۰۰۰ ریال معادل (ده میلیون ریال) به صورت ضمانت‌نامه بانکی یا رسید پرداخت نقدی
۵) مهلت دریافت اسناد: تا ۷ روز پس از چاپ آگهی نوبت اول
۶) محل دریافت اسناد مناقصه و ارائه پیشنهاد: تهران- بزرگراه شهید چمران، ولنجک، خیابان یمن، خیابان شهید اعرابی، جنب بیمارستان آیت ا... طالقانی، دانشگاه علوم پزشکی و خدمات بهداشتی، درمانی شهید بهشتی، ساختمان شماره (۱) ستاد، طبقه دوم، دبیرخانه مدیریت خدمات پشتیبانی
۷) شرکت‌کنندگان بایستی مبلغ ۵۰/۰۰۰ ریال بابت هزینه خرید اسناد به حساب شماره ۹۹۹۰۱۶۰۳ به نام درآمد غیر قابل برداشت نزد بانک رفاه کارگران شعبه دانشگاه علوم پزشکی شهید بهشتی، کد ۱۹۶ واریز و رسید آن را همراه با معرفی‌نامه کتبی ارایه نمایند.
۸) هزینه درج آگهی بر عهده برنده مناقصه می‌باشد.

روابط عمومی دانشگاه علوم پزشکی و خدمات بهداشتی درمانی شهید بهشتی

۱۰۶۱/م الف

نوبت دوم

آگهی مناقصه حمل و نقل دریایی

شرکت ملی پالایش و پخش فرآورده‌های نفتی ایران
شرکت ملی پخش فرآورده‌های نفتی ایران

مناقصه‌گزار: شرکت ملی پخش فرآورده‌های نفتی ایران مدیریت تامین و توزیع
موضوع مناقصه: حمل سالیانه حدوداً ۴۶۰ میلیون لیتر انواع فرآورده‌های نفتی شامل بنزین موتور، نفتگاز، سوخت هوایی (ATK) و میعانات گاز مورد نیاز از مبادی حمل و سوخترسانی به کشتی‌ها در لنگرگاه بندرعباس
شرایط مناقصه:
۱- یک فروند شناور به منظور فروش دائم سوخت به شناورهای ترددی به صورت سوخترسان لنگرگاه بندرعباس آماده باشد.
۲- حمل میعانات گازی از لافت قشم به بندرعباس هر دو الی سه ماه حدوداً ۵/۰۰۰/۰۰۰ لیتر انجام گیرد.
۳- پیمانکار می‌بایست ترتیبی اتخاذ نماید تا موجودی فرآورده در مخازن مقاصد مستمراً بیش از ۵۰% ظرفیت باشد.
مدت قرارداد: سه سال شمسی
مصرف توسط روزانه جزایر: حدوداً ۱/۱۰۰/۰۰۰ لیتر
متوسط فروش سوخترسان لنگرگاه: ماهیانه ۶/۰۰۰/۰۰۰ لیتر
سپرده شرکت در مناقصه: مبلغ ۲/۷۶۵/۰۰۰/۰۰۰ ریال
مبادی بارگیری: بندرعباس، بوشهر، لاوان و میعانات گازی در لافت قشم و ....
مقاصد تخلیه: کیش، قشم، ابوموسی، هرمز، خارک، لارک، هنگام، لاوان و تخلیه میعانات گازی در بندرعباس
کلیه متقاضیان می‌توانند تا ۱۰ روز پس از آخرین آگهی جهت دریافت شرایط و اسناد و مدارک و فرم‌های ارزیابی کیفی به آدرس: تهران- خیابان ایرانشهر شمالی، نبش خیابان برادران شاداب، پلاک ۱، شرکت ملی پخش فرآورده‌های نفتی، طبقه ۱۴، حمل و نقل دریایی و یا به سایت‌های http://iets.mporg.ir و www.monaghese.niopdc.ir مراجعه نمایند.

شرکت ملی پخش فرآورده‌های نفتی ایران

۹۰/م الف

دومرحله‌ای

آگهی مناقصه عمومی

شماره ۹۱۱۰۱۰۸۸۴

شرکت توزیع نیروی برق تهران بزرگ

شرکت توزیع نیروی برق تهران بزرگ در نظر دارد اجرای عملیات تهیه و نصب سیستمهای هوشمند حفاظتی (دوربین‌های مدار بسته) را به پیمانکار واجد شرایط واگذار نماید. لذا از متقاضیان دعوت می‌شود از تاریخ درج آگهی نوبت دوم روز سه‌شنبه تاریخ ۹۱/۰۳/۱۶ به مدت ۵ روزکاری (با احتساب روز پنجشنبه) لغایت یکشنبه مورخ ۹۱/۰۳/۲۱ جهت دریافت اسناد ارزیابی از طریق سایت شرکت به نشانی www.tbtb.ir اقدام نمایند.
شرح مختصری از کار (نوع، کمیت و کیفیت خدمات)
عملیات تهیه و نصب سیستم‌های هوشمند حفاظتی (دوربین‌های مدار بسته) در سطح شرکت توزیع نیروی برق تهران بزرگ می‌باشد.
مبلغ و نوع سپرده شرکت در مناقصه: ۸۱۰/۰۰۰/۰۰۰ ریال به صورت ضمانت‌نامه بانکی و یا چک تضمین شده بانکی یا واریز وجه به حساب جاری شماره ۰۱۰۱۸۰۱۱۷۱۰۰۴ به نام شرکت توزیع نیروی برق تهران بزرگ بانک صادرات شعبه ملاصدرا
به پیشنهادهای فاقد سپرده، سپرده‌های مخدوش، سپرده‌های کمتر از میزان مقرر، چک شخصی و نظایر آن ترتیب اثر داده نخواهد شد.
محل بازگشایی اسناد ارزیابی و مناقصه: تهران - خیابان شیخ بهایی جنوبی، انتهای شهرک والفجر، کوچه سوم، شرکت توزیع نیروی برق تهران بزرگ
قیمت اسناد: مبلغ ۵۰۰/۰۰۰ ریال به صورت نقدی به حساب شماره ۲۱۹۵۱۲۱۲۰۶۰۰۵ به نام حساب امانی سایر درآمدها- نزد بانک صادرات شعبه ملاصدرا به نام شرکت توانیر
اسناد مناقصه به صورت مرحله‌ای و در ابتدا اسناد ارزیابی و سپس اسناد مناقصه به واجدین شرایط و به شرح ذیل تحویل می‌گردد.
محل دریافت اسناد ارزیابی: اسناد ارزیابی از طریق سایت شرکت توزیع نیروی برق تهران بزرگ، قسمت اطلاع رسانی معاملات به نشانی www.tbtb.ir قابل دریافت می‌باشد.
تاریخ دریافت اسناد ارزیابی از متقاضیان و نتایج ارزیابی: دریافت اسناد ۹۱/۰۴/۰۴ و پایان نتیجه ارزیابی ۹۱/۰۴/۰۷
تاریخ تحویل اسناد مناقصه به واجدین شرایط: شنبه ۹۱/۰۴/۱۰
تاریخ دریافت و بازگشایی اسناد مناقصه: تا ساعت ۹ صبح روز چهارشنبه تاریخ ۹۱/۰۴/۲۱ و بازگشایی ساعت ۱۰ صبح همان روز می‌باشد.

شرایط متقاضیان جهت شرکت در مناقصه:
۱- داشتن دو کار مشابه در زمینه موضوع مناقصه
۲- حسن سابقه مربوط به سوابق کاری
ارائه اصل فیش پرداختی خرید اسناد ارزیابی مطابق برنامه زمانی فروش اسناد در زمان تحویل اسناد ارزیابی الزامی می‌باشد، بدیهی است اسناد ارزیابی فاقد فیش واریزی از مناقصه‌گران دریافت نخواهد شد.
هزینه درج دو نوبت آگهی روزنامه به عهده برنده مناقصه می‌باشد.
سایر اطلاعات و جزییات مربوطه در اسناد مناقصه مندرج است.

متقاضیان می‌توانند جهت اطلاعات بیشتر به سایت www.tavanir.org.ir شبکه اطلاع‌رسانی معاملات توانیر یا به سایت http://iets.mporg.ir پایگاه ملی مناقصات و سایت شرکت به آدرس www.tbtb.ir مراجعه نمایند.

شرکت توزیع نیروی برق تهران بزرگ

آگهی مناقصه عمومی شماره (۹۱/۲۱)

نوبت اول

شرکت مدیریت تولید برق اهواز - نیروگاه رامین در نظر دارد خرید ۳۰۰/۰۰۰ کیلوگرم پلی آلومینیوم کلراید جامد مورد نیاز خود را به پیمانکاران واجد شرایط از طریق موضوع مناقصه عمومی واگذار نماید.

الف: نوع مناقصه: یک مرحله‌ای

ب: محل انجام خدمات: شرکت مدیریت تولید برق اهواز - نیروگاه رامین واقع در کیلومتر ۲۰ جاده اهواز - مسجد سلیمان

از شرکت‌هایی که آمادگی انجام خدمات مذکور و توان تهیه ضمانت‌نامه بانکی شرکت در مناقصه به مبلغ ۱۶۴/۰۰۰/۰۰۰ را دارند دعوت می شود از تاریخ ۹۱/۰۳/۱۷ لغایت ۹۱/۰۳/۲۸ جهت دریافت اسناد مناقصه با به همراه داشتن درخواست کتبی و فیش واریزی به مبلغ ۲۱۰/۰۰۰ ریال به حساب سیبا به شماره ۰۱۰۷۸۳۳۳۶۶۰۰۳ نزد بانک ملی ایران در وجه شرکت مدیریت تولید برق اهواز - نیروگاه رامین (غیرقابل استرداد و واگذاری به غیر) به آدرس: اهواز - کیلومتر ۲۰ جاده مسجد سلیمان، نیروگاه رامین (اداره قراردادها) یا به دفتر نمایندگی تهران - خیابان سهروردی شمالی، خیابان برازنده، پلاک ۴۸، واحد ۴ مراجعه و یا با تلفن ۸۸۵۴۵۷۸۴- ۰۲۱ و فاکس: ۸۸۵۴۵۷۸۵- ۰۲۱ تماس حاصل نمایند.

بدیهی است شرکت مدیریت تولید برق اهواز پس از بررسی اسناد و مدارک واصله و در چارچوب آیین‌نامه معاملات خود نسبت به اعلام برنده یا لغو مناقصه اقدام خواهد نمود و ارائه مدارک و سوابق مزبور هیچگونه حقی را برای متقاضیان ایجاد نخواهد کرد. شرکت‌های علاقمند و متقاضی می‌توانند جهت کسب اطلاعات بیشتر در زمینه موضوع مناقصه مذکور با تلفن‌های (۴۴۶۰۹۵۶- ۰۶۱۱) یا (۴۴۴۹۰۴۱- ۰۶۱۱) اداره قراردادها تماس حاصل نمایند.

حق درج دو نوبت آگهی در روزنامه کثیرالانتشار به عهده برنده مناقصه می‌باشد.

WWW.RAMINPOWER.IR

روابط عمومی شرکت مدیریت تولید برق اهواز (نیروگاه رامین)

آگهی مناقصه عمومی

شماره ۹۱/۶

نوبت اول

۱- نام مناقصه‌گزار: شرکت مدیریت تولید برق شهید رجایی (نیروگاه شهید رجایی)
۲- موضوع مناقصه: واگذاری فعالیتهای خدماتی، نظافتی و سوخت رسانی نیروگاه شهید رجایی
۳- نوع مناقصه: عمومی - دو مرحله‌ای
۴- محل دریافت اسناد مناقصه: کیلومتر ۲۵ اتوبان قزوین - کرج، اداره قراردادها
۵- میزان سپرده شرکت در مناقصه: مبلغ ۷۵۰/۰۰۰/۰۰۰ ریال به صورت ضمانت‌نامه بانکی یا واریز به حساب جام ۶۸۰۴۴۶۶۰۸۱ بانک ملت شعبه اسد آبادی قزوین (باجه نیروگاه با کد شعبه ۲۱۰۹/۷ به نام مناقصه‌گزار).
۶- تاریخ فروش اسناد مناقصه: به مدت پنج روز از تاریخ درج و چاپ آگهی
۷- تاریخ تحویل اسناد مناقصه: تا ساعت ۱۲ روز پنجشنبه مورخ ۱۳۹۱/۰۳/۲۵
۸- مبلغ فروش اسناد مناقصه: مبلغ ۲۱۰/۰۰۰ ریال با احتساب ۵% ارزش افزوده به صورت واریز وجه به حساب جام ۶۸۰۴۴۶۵۸۳۷ بانک ملت شعبه اسد آبادی قزوین (باجه نیروگاه با کد شعبه ۲۱۰۹/۷) به نام مناقصه‌گزار
۹- زمان و محل قرائت پیشنهادات مناقصه: زمان بازگشایی پاکات روز شنبه مورخ ۱۳۹۱/۰۳/۲۷ راس ساعت ۱۰ صبح در محل مناقصه‌گزار انجام خواهد شد.

بدیهی است مناقصه‌گزار اسناد و مدارک واصله را در چارچوب ضوابط و مقررات بررسی و از برنده مناقصه که باید دارای صلاحیت حرفه‌ای باشد جهت عقد قرارداد دعوت به عمل خواهد آمد و تلفن ۲۵۶۲۳۱۱- ۰۲۸۱ و ۳- ۸۸۷۹۶۶۸۱- ۰۲۱ و داخلی ۶۰۷۳ اداره قراردادها در صورت نیاز پاسخگوی اطلاعات تخصصی مورد نیاز خواهد بود. و این آگهی را می توانید در سایت اینترنتی ذیل مشاهده کنید.

سایت ملی اطلاع رسانی: http://iets.mporg.ir
سایت معاملات توانیر: http://tender.tavanir.org.ir
سایت نیروگاه شهید رجایی: http://www.rajaeepowerplant.ir

روابط عمومی شرکت مدیریت تولید برق شهید رجایی

فراخوان ارزیابی کیفی مناقصه‌گران

وزارت نیرو
شرکت برق منطقه‌ای خراسان

شرکت برق منطقه‌ای خراسان در نظر دارد انجام خدمات ذیل را پس از ارزیابی کیفی مناقصه‌گران از طریق برگزاری مناقصه محدود یک مرحله‌ای به پیمانکار واجد شرایط واگذار نماید.

موضوع مناقصه: انجام خدمات حفظ و نگهداری فضاهای سبز موجود در سطح شرکت برق منطقه‌ای خراسان

مدت و محل اجرای کار: ۱۲ ماه و محل اجرا استان خراسان رضوی (شهرستان مشهد).

کارفرما / دستگاه مناقصه‌گزار: شرکت برق منطقه‌ای خراسان - امور تدارکات و قراردادها

دستگاه نظارت: معاونت مالی و پشتیبانی - اداره نظارت بر خدمات

لذا از متقاضیانی که دارای گواهی‌نامه صلاحیت پیمانکاری در رشته کشاورزی از: ((معاونت برنامه‌ریزی و نظارت راهبردی)) و یا ((گواهی‌نامه صلاحیت پیمانکاری خدمات از اداره کل تعاون کار و رفاه اجتماعی خراسان رضوی)) و یا ((گواهی‌نامه صلاحیت پیمانکاری از سازمان نظام مهندسی و کشاورزی استان خراسان رضوی)) و بومی شهرستان مشهد بوده و حداقل ۴ سال سابقه کار داشته باشند، دعوت می گردد از تاریخ ۹۱/۰۳/۱۶ تا تاریخ ۹۱/۰۳/۲۲ با ارائه معرفی‌نامه معتبر و تایید صلاحیت فوق‌الذکر به آدرس ذیل مراجعه و ضمن دریافت اسناد ارزیابی کیفی مناقصه‌گران، اسناد تکمیل شده را حداکثر تا تاریخ ۹۱/۰۴/۰۶ به شرکت برق منطقه‌ای خراسان تحویل نمایند.

محل دریافت و تحویل اسناد: مشهد - انتهای بلوار وکیل آباد، نرسیده به جاده شاندیز، سمت راست، شرکت برق منطقه‌ای خراسان، امور تدارکات و قراردادها، تلفن ۶۱۰۳۶۱۸- ۰۵۱۱، دورنگار ۶۱۰۳۶۲۹- ۰۵۱۱

آدرس الکترونیکی:

E-Mail: bazargani@KREC.ir Website: www.KREC.ir

روابط عمومی شرکت برق منطقه‌ای خراسان

آگهی ارزیابی

(شماره ۸۱۲/۰۹/۲۳۹۴)

نوبت دوم

شرکت ملی پالایش و پخش فرآورده‌های نفتی ایران
شرکت ملی پخش فرآورده‌های نفتی ایران
منطقه شاهرود

مناقصه‌گزار: شرکت ملی پخش فرآورده‌های نفتی ایران - منطقه شاهرود (استان سمنان)
موضوع مناقصه: تکمیل جاده حراستی اطراف باندوال مخازن و بهسازی محوطه انبار نفت سمنان
تاریخ، مهلت، نشانی محل دریافت و تحویل استعلام کیفی مناقصه‌گران:
متقاضیان می توانند حداکثر ۱۰ روز پس از درج آگهی نوبت دوم جهت دریافت اسناد ارزیابی کیفی و تکمیل و تحویل آن به دبیرخانه کمیته فنی و بازرگانی منطقه شاهرود - واقع در شاهرود، سه راه راه آهن، خیابان نفت، شرکت ملی پخش فرآورده‌های نفتی منطقه شاهرود، طبقه دوم مراجعه نمایند.
نوع و مبلغ تضمین شرکت در مناقصه: تضمین شرکت در مناقصه به صورت واریز نقدی یا ضمانت‌نامه بانکی به مبلغ ۲۰/۰۰۰/۰۰۰ ریال می‌باشد.

شرایط مناقصه‌گران:
۱. دارا بودن حداقل رتبه ۵ ابنیه از معاونت برنامه‌ریزی و نظارت راهبردی ریاست جمهوری (یا یکی از استانداردهای سراسر کشور)
۲. داشتن تجربه و سابقه کاری مرتبط
۳. احراز امتیاز قابل قبول براساس معیارهای ارزیابی توانمندی بهداشتی، ایمنی و محیط زیست (H.S.E)
۴- آدرس سایت فرم‌های ارزیابی کیفی از طریق سایت‌های ذیل قابل دسترسی است.

WWW.NIOPDC.SHAHROOD.ORG WWW.SHANA.IR WWW.IETS.MPORG.IR WWW.NIOPDC.IR

تلفن تماس برای کسب اطلاعات بیشتر: ۳۳۳۳۱۸۰-۰۲۷۳

روابط عمومی شرکت ملی پخش فرآورده‌های نفتی منطقه شاهرود (استان سمنان)

۱۶

آگهی ارزیابی

(شماره ۸۱۲/۰۹/۲۳۹۵)

نوبت دوم

شرکت ملی پالایش و پخش فرآورده‌های نفتی ایران
شرکت ملی پخش فرآورده‌های نفتی ایران
منطقه شاهرود

مناقصه‌گزار: شرکت ملی پخش فرآورده‌های نفتی ایران - منطقه شاهرود (استان سمنان)
موضوع مناقصه: اجرای سیستم‌های کولینگ و فومینگ (خنک کننده و کف‌ساز) مخازن شماره ۱۳ و ۱۵ بنزین انبار نفت سمنان
تاریخ، مهلت، نشانی محل دریافت و تحویل استعلام کیفی مناقصه‌گران:
متقاضیان می توانند حداکثر ۱۰ روز پس از درج آگهی نوبت دوم جهت دریافت اسناد ارزیابی کیفی و تکمیل و تحویل آن به دبیرخانه کمیته فنی و بازرگانی منطقه شاهرود - واقع در شاهرود، سه راه راه آهن، خیابان نفت، شرکت ملی پخش فرآورده های نفتی منطقه شاهرود، طبقه دوم مراجعه نمایند.
نوع و مبلغ تضمین شرکت در مناقصه: تضمین شرکت در مناقصه به صورت واریز نقدی یا ضمانت‌نامه بانکی به مبلغ ۲۰/۰۰۰/۰۰۰ ریال می‌باشد.

شرایط مناقصه‌گران:
۱. دارا بودن حداقل رتبه ۵ تاسیسات مکانیکی از معاونت برنامه‌ریزی و نظارت راهبردی ریاست جمهوری (یا یکی از استانداردهای سراسر کشور)
۲. داشتن تجربه و سابقه کاری مرتبط
۳. احراز امتیاز قابل قبول براساس معیارهای ارزیابی توانمندی بهداشتی، ایمنی و محیط زیست (H.S.E)
۴- آدرس سایت فرم‌های ارزیابی کیفی از طریق سایت‌های ذیل قابل دسترسی است.

WWW.NIOPDC.SHAHROOD.ORG WWW.SHANA.IR WWW.IETS.MPORG.IR WWW.NIOPDC.IR

تلفن تماس برای کسب اطلاعات بیشتر: ۳۳۳۳۱۸۰-۰۲۷۳

روابط عمومی شرکت ملی پخش فرآورده‌های نفتی منطقه شاهرود (استان سمنان)

۱۵

آگهی مناقصه عمومی یک مرحله‌ای به شماره ۴-۲-۹۱

نوبت دوم

شرکت مخابرات استان کردستان

شرکت مخابرات استان کردستان در نظر دارد اجرای عملیات پروژه‌های مشروحه ذیل همراه با ملزومات مصرفی را از طریق مناقصه عمومی یک مرحله‌ای به اشخاص حقوقی واجد شرایط و ذیصلاح واگذار نماید.
۱- کابل کشی خاکی مسی و فیبر نوری و مفصل‌بندی و ترمیم نوار حفاریها با مصالح مصرفی در فاز یک شهرک نایسر سنندج
۲- کابل کشی خاکی مسی و فیبر نوری و مفصل‌بندی و ترمیم نوار حفاریها با مصالح مصرفی در شهرک دادگستری، صدا و سیما، بنیاد مسکن و سپهر آبیدر شهرستان سنندج
متقاضیان شرکت در مناقصه، می توانند به آدرس: استان کردستان - شهر سنندج، خیابان جام جم ساختمان ستادی شرکت مخابرات امور اداری مراجعه، و با تسلیم رسید بانکی به مبلغ ۵۰/۰۰۰ ریال واریزی به حساب شماره ۰۱۰۶۱۱۲۹۳۶۰۰۰ سیبا نزد بانک ملی شعبه مرکزی سنندج در وجه شرکت مخابرات استان کردستان، اسناد مناقصه را دریافت نموده، و با توجه به مفاد آن پیشنهاد قیمت خود را تنظیم و ارائه نمایند.
۱- آدرس محل تحویل پاکتها: استان کردستان - شهر سنندج - خیابان جام جم، ساختمان ستادی - دبیرخانه
۲- سپرده شرکت در مناقصه: ۱- جهت نایسر مبلغ ۶۴/۰۰۰/۰۰۰ ریال و ۲- جهت شهرک دادگستری، صدا و سیما، بنیاد مسکن و سپهر آبیدر ۱۲۱/۰۰۰/۰۰۰ ریال
۳- تاریخ فروش اسناد: از تاریخ ۱۳۹۱/۰۳/۱۳ تا تاریخ ۹۱/۰۳/۲۱
۴- آخرین تاریخ ارسال پاکتهای پیشنهادی: ۱۳۹۱/۰۳/۳۱
۵- تاریخ بازگشایی پاکتهای الف و ب و ج: تاریخ ۱۳۹۱/۰۴/۰۳

ضمناً اسناد مناقصه در وب سایت این شرکت به آدرس اینترنتی WWW.TCKURD.IR و WWW.TCI.IR در قسمت مناقصه مزایده موجود می‌باشد. در صورت تهیه اسناد از طریق وب‌سایت‌های مذکور، ارائه فیش واریز هزینه فروش اسناد الزامی و بایستی به ضمیمه اسناد مناقصه ارسال شود.

ضمناً هزینه آگهی به عهده برنده مناقصه می‌باشد.

تلفن: ۶۶۱۲۳۱۴-۰۸۷۱ دورنویس: ۶۶۱۲۳۱۶-۰۸۷۱

شرکت مخابرات استان کردستان

تاریخ چاپ نوبت اول ۹۱/۰۳/۱۱
تاریخ چاپ نوبت دوم ۹۱/۰۳/۱۶

آگهی فراخوان ارزیابی کیفی و مناقصه عمومی

یک مرحله‌ای — نوبت دوم

کارفرما: اداره کل راه و شهرسازی استان گلستان

الف: شرح مختصر کار و محل اجرا: اجرای لکه‌گیری هندسی راههای روستایی حوزه استحفاظی اداره کل راه و شهرسازی استان گلستان به شرح ذیل:
۱- تهیه مصالح و اجرای لکه‌گیری هندسی راههای روستایی حوزه استحفاظی اداره کل راه و شهرسازی استان گلستان
ب: مبلغ برآورد اولیه: هفت میلیارد و سی و پنج میلیون ریال
ج: مبلغ ضمانت‌نامه شرکت در مناقصه: بیست و هفت میلیون و ششصد و پنج هزار ریال
د: شرایط پیمانکاران متقاضی:
۱- داشتن شخصیت حقوقی
۲- داشتن امکانات و تجهیزات و همچنین نیروی متخصص مورد نیاز و مرتبط با موضوع مناقصه
۳- داشتن تجربه و دانش فنی کافی مرتبط با موضوع مناقصه
۴- داشتن حداقل رتبه ۵ در رشته راه و شهرسازی براساس سامانه ساجات و غیر سامانه ساجات از معاونت برنامه‌ریزی راهبردی رئیس جمهور
۵- داشتن توانایی کافی مالی به منظور ارائه ضمانت نامه شرکت در مناقصه و حسن اجرای تعهدات

متقاضیانی که دارای شرایط مذکور در بند (د) فوق می‌باشند می توانند از تاریخ انتشار اولین آگهی (انتشار طی دو نوبت به فاصله پنج روز) حداکثر به مدت یک هفته روز به صورت حضوری به آدرس: گرگان - خیابان شهید بهشتی اداره کل راه و شهرسازی استان گلستان اداره پیمان و رسیدگی مراجعه و اسناد ارزیابی و مناقصه مربوطه را دریافت نمایند. پاکت پیشنهاد قیمت پیمانکاران واجد شرایط که حداقل امتیاز لازم را کسب نموده باشند در کمیسیون مناقصه بازگشایی و بررسی خواهد شد. ارائه سوابق هیچگونه حقی برای متقاضیان ایجاد نخواهد کرد. هزینه دو نوبت انتشار آگهی به عهده برنده مناقصه خواهد بود.

تلفن تماس: ۲۲۴۴۳۷۱-۰۱۷۱

اداره کل راه و شهرسازی استان گلستان

آگهی فراخوان ارزیابی کیفی و مناقصه عمومی

یک مرحله‌ای — نوبت دوم

کارفرما: اداره کل راه و شهرسازی استان گلستان

الف: شرح مختصر کار و محل اجرا: احداث پل یورت کاظم در شهرستان گالیکش به شرح ذیل:
۱- احداث کوله و دیوار برگشتی پل یورت کاظم در شهرستان گالیکش
ب: مبلغ برآورد اولیه: یک میلیارد و بیست میلیون و سیصد و سی و نه هزار و نود و نه ریال
ج: مبلغ ضمانت‌نامه شرکت در مناقصه: نه میلیون و پانصد و شصت و دو هزار ریال
د: شرایط پیمانکاران متقاضی:
۱- داشتن شخصیت حقوقی
۲- داشتن امکانات و تجهیزات و همچنین نیروی متخصص مورد نیاز و مرتبط با موضوع مناقصه
۳- داشتن تجربه و دانش فنی کافی مرتبط با موضوع مناقصه
۴- داشتن حداقل رتبه ۵ در رشته راه و شهرسازی براساس سامانه ساجات و غیر سامانه ساجات از معاونت برنامه‌ریزی راهبردی رئیس جمهور
۵- داشتن توانایی کافی مالی به منظور ارائه ضمانت‌نامه شرکت در مناقصه و حسن اجرای تعهدات

متقاضیانی که دارای شرایط مذکور در بند (د) فوق می‌باشند می توانند از تاریخ انتشار اولین آگهی (انتشار طی دو نوبت به فاصله پنج روز) حداکثر به مدت یک هفته روز به صورت حضوری به آدرس: گرگان - خیابان شهید بهشتی اداره کل راه و شهرسازی استان گلستان اداره پیمان و رسیدگی مراجعه و اسناد ارزیابی و مناقصه مربوطه را دریافت نمایند. پاکت پیشنهاد قیمت پیمانکاران واجد شرایط که حداقل امتیاز لازم را کسب نموده باشند در کمیسیون مناقصه بازگشایی و بررسی خواهد شد. ارائه سوابق هیچگونه حقی برای متقاضیان ایجاد نخواهد کرد. هزینه دو نوبت انتشار آگهی به عهده برنده مناقصه خواهد بود.

تلفن تماس: ۲۲۴۴۳۷۱-۰۱۷۱

اداره کل راه و شهرسازی استان گلستان

بدون آب، کتاب زندگی را باید بست

آگهی مناقصه عمومی

مرحله یک — نوبت اول

شماره مناقصه: ۹۰۳۰۱۵

شرکت آب و فاضلاب روستایی همدان

شرکت آب و فاضلاب روستائی استان همدان در نظر دارد از محل اعتبارات عمرانی خود پروژه‌های ذیل را طبق نقشه و مشخصات مربوطه بر اساس فهرست بهای ۱۳۸۸ از طریق برگزاری مناقصه عمومی بصورت یک مرحله‌ای به پیمانکاران واجد شرایط و دارای تجربه و سوابق کافی و مفید در امور مربوطه که تمایل به همکاری دارند واگذار نماید.

* سایر اطلاعات و جزئیات مربوطه در اسناد مناقصه عمومی درج گردیده است.

- انجام دو پروژه همسان اجرائی و ارائه اسناد آن به همراه رضایت‌نامه ضروریست.

پیشنهاد دهنده مکلف است معادل مبلغ سپرده را فیش واریزی، اوراق مشارکت و یا ضمانت‌نامه بانکی معتبر در وجه شرکت آبفار ضمیمه اسناد مناقصه به شرکت تسلیم نماید.

- کلیه واجدین شرایط می توانند از مورخ ۱۳۹۱/۰۳/۱۶ لغایت پایان وقت اداری مورخ ۱۳۹۱/۰۳/۲۱ جهت دریافت اسناد مناقصه به امور قراردادهای شرکت واقع در همدان، بلوار آیت اله کاشانی، بلوک یک و همچنین جهت کسب اطلاعات بیشتر به سایت‌های ذیل مراجعه نمایند.

۱. پایگاه اطلاع رسانی مناقصات کشور: www.iets.mporg.ir
۲. شرکت آب و فاضلاب روستائی استان همدان: www.Abfarhamedan.ir

- شایان ذکر است تهیه اسناد جز از محل فوق‌الذکر مورد تائید کمیسیون معاملات نمی‌باشد.

* بدیهی است مهلت تحویل پاکات پیشنهاد و مدارک به دبیرخانه شرکت به آدرس فوق از مورخ ۱۳۹۱/۰۳/۲۲ لغایت پایان وقت اداری مورخ ۱۳۹۱/۰۴/۰۵ بوده و به پیشنهادات واصله پس از ساعت و تاریخ فوق ترتیب اثر داده نخواهد شد.

ضمناً بازگشائی پاکات پیشنهادی در روز سه‌شنبه مورخ ۱۳۹۱/۰۴/۰۶ راس ساعت ۹ صبح در اتاق کمیسیون معاملات این شرکت طبق آدرس مزبور انجام می‌شود. شرکت در رد یا قبول هر یک از پیشنهادات مختار است و نیاز به ارائه دلیل ندارد.

الزامیست پیمانکار بر اساس صلاحیت و ظرفیت کاری مورد تائید از مراجع ذیصلاح قیمت پیشنهادی خود را تسلیم که در صورت تخلف، ضمانت‌نامه شرکت در مناقصه وی ضبط می‌گردد.

به پیشنهادات فاقد امضا و مهر، سپرده، سپرده‌های کمتر از میزان مقرر، چک و نظایر آن و همچنین پیشنهادات مشروط، مخدوش و پیشنهاداتی که خارج از موعد مقرر واصل شود مطلقاً ترتیب اثر داده نخواهد شد.

پروژه	روستا/مجتمع	شهرستان	مدت اجرا	مبلغ اولیه	تعدیل	مبلغ ضمانتنامه	حداقل رتبه	تهیه مصالح
خط انتقال و شبکه داخلی	آقبلاغ- مهاجران	بهار	۶ ماه	۶,۷۵۱,۳۹۰,۹۳۲	ندارد	۲۶,۸۰۰,۰۰۰	۵ آب	پیمانکار

هزینه درج آگهی به عهده برنده مناقصه می‌باشد.

تاریخ چاپ نوبت اول ۹۱/۰۳/۱۶
تاریخ چاپ نوبت دوم ۹۱/۰۳/۱۸

۱۰۰۰

روابط عمومی شرکت آب و فاضلاب روستایی استان همدان

مناقصه مزایده
شفاف‌سازی مناقصات؛ نیاز اساسی حمایت از سرمایه و کار ایرانی

مسعود طاهری
masoudtaheri_st@yahoo.com

همگام با تکنولوژی

حمیدرضا وفانژاد
hamidreza.vafanejad@gmail.com

درخواست ۳۰ کشور از «ماهر»

برای مقابله با بدافزار «شعله» کمک می‌خواهیم

معاون سازمان فن‌آوری اطلاعات گفت: ۳۰ کشور از جمله استرالیا، هلند و مالزی و حتی کشورهایی که تاکنون با آن‌ها ارتباط نداشتیم با مرکز «ماهر» ارتباط برقرار کرده و تقاضای کمک و ارایه ابزار پاکسازی بدافزار «شعله» را داشتند. اسماعیل رادکانی در گفت‌وگو با فارس اظهار داشت: مرکز «ماهر» سازمان فن‌آوری اطلاعات ایران، بالغ بر یک ماه پیش موفق به شناسایی بدافزار شعله شده بود و در این مدت مشغول تهیه ضد بدافزار و ابزار پاک‌سازی مربوطه بوده است. معاون سازمان فن‌آوری اطلاعات ایران تأکید کرد: با توجه به این‌که این بدافزار توسط ۳۴ آنتی ویروس دنیا قابل شناسایی نبود، پس از تهیه ابزار پاک‌سازی در مرکز ماهر، بالغ بر ۳۰ کشور از جمله استرالیا، هلند و مالزی و حتی کشورهایی که تاکنون با آن‌ها ارتباط نداشتیم، با مرکز ماهر ارتباط برقرار کردند و تقاضای کمک و ارایه ابزار پاکسازی و بدافزار داشتند.

حمله گوگل به مایکروسافت و نوکیا

می‌خواهید آندروید را تضعیف کنید

خبرگزاری فارس: گوگل حملات تندی را علیه مایکروسافت و نوکیا آغاز کرده و هر دو شرکت را به تلاش برای تضعیف سیستم عامل آندروید متهم کرده است. به گزارش فارس به نقل از وی‌تری، گوگل هم‌چنین مدعی شده که هر دو شرکت تلاش دارند قیمت تلفن‌های همراه مجهز به ویندوز فون را به‌طور مصنوعی بالا ببرند. گوگل در همین زمینه شکایتی را بر علیه این دو شرکت تقدیم کمیسیون اروپا نموده و تصریح کرده که مایکروسافت و نوکیا با توطئه مشترک از حق اختراعات ثبت شده خود بر علیه دیگر رقبا بهره گرفته و اجازه استفاده از آن‌ها را به دیگران نمی‌دهند تا در نهایت هزینه تمام شده طراحی تلفن همراه افزایش یابد. یکی از سخنگویان شرکت گوگل در این مورد گفته است: این دو شرکت باید مسؤولیت رفتار خود را برعهده بگیرند و ما امیدواریم شکایت ما موجب شود تا دیگران هم به عملکرد این دو شرکت به خوبی توجه کنند. گوگل معتقد است مایکروسافت و نوکیا با شرکت‌های دیگری مانند شرکت کانادایی Mosaid Technologies توافق‌هایی منعقد کرده‌اند تا بی‌سروصدا مانع استفاده از حق اختراعات ثبت شده خود توسط دیگر شرکت‌های رقیب شوند. از این طریق این دو شرکت به‌طور قانونی برای رقبای خود محدودیت ایجاد می‌کنند و نمی‌گذارند آن‌ها از فن‌آوری‌های پیشرفته در گوشی‌های ساخت خود استفاده کنند.

برگزاری دومین سمینار تخصصی انتقال پهنای باند بین‌الملل

دومین سمینار تخصصی انتقال پهنای باند بین‌الملل – ITS2012 – بیستم تیر با مشارکت فعالان صنعت ارتباطات کشور برگزار می‌شود. به گزارش مهر، دومین سمینار تخصصی انتقال پهنای باند بین‌الملل توسط گروه علمی تحلیلی طیف و با هدف پرداختن به مباحث مرتبط با مشارکت و سرمایه‌گذاری بخش خصوصی در پروژه‌های فیبرنوری بین‌المللی و کسب سهم مناسب از بازار پهنای باند منطقه برگزار می‌شود. فراهم آوردن زمینه همکاری و تعامل بیش‌تر بین تصمیم‌گیران، مدیران و کارشناسان فعال در صنعت ارتباطات و انتقال پهنای باند بین‌الملل از دیگر اهداف برگزاری این سمینار علمی تخصصی است.

تمدید مهلت ارسال آثار به جشنواره بین‌المللی بازی‌های رایانه‌ای

دبیرخانه دومین جشنواره و نمایشگاه بین‌المللی بازی‌های رایانه‌ای تهران مهلت ارسال آثار برای حضور در این رویداد فرهنگی فن‌آوری را تمدید کرد. مهلت ارسال آثار به جشنواره بین‌المللی بازی‌های رایانه‌ای تهران با توجه به استقبال گسترده بازی سازان از این جشنواره تا ۲۴ خرداد ماه تمدید شده است که پیش از این ۱۶ خرداد به عنوان آخرین مهلت ارسال آثار اعلام شده بود. علاقه‌مندان برای حضور در بخش‌های اصلی، جنبی و دانش‌آموزی تا ۲۴ خرداد جاری فرصت دارند آثار خود را برای شرکت در بخش‌های مختلف به دبیرخانه این جشنواره ارایه دهند. جشنواره بین‌المللی بازی‌های رایانه‌ای در دو بخش اصلی و جنبی و بخش آفرینش‌های دانش‌آموزی برگزار می‌شود که بخش اصلی جشنواره شامل مسابقه بازی‌های بزرگ، مسابقه بازی‌های آنلاین، مسابقه بازی‌های موبایل، مسابقه بازی‌های کوچک، مسابقه طراحی کاراکتر و مسابقه بازی نامه نویسی است. هم‌چنین بخش آفرینش‌های دانش‌آموزی نیز در برگیرنده مسابقه بازی‌های رایانه‌ای، مسابقه طراحی کاراکتر و مسابقه ایده‌های نو بوده و مسابقه طراحی بازی آنلاین و مسابقه ایده‌های قرآنی بخش جنبی این رویداد را شامل می‌شود. دومین جشنواره بین‌المللی بازی‌های رایانه‌ای تهران با هدف ترویج مبانی فرهنگی و هویت اسلامی ایرانی از طریق این صنعت با نگاه ویژه به کودکان و نوجوانان، شناخت و حمایت از ظرفیت و استعدادهای موجود صنعت گیم در کشور با رویکرد بومی‌سازی و تقویت تولیدات داخلی، ایجاد فضای رقابت علمی، فنی، فرهنگی و هنری میان دست اندرکاران فعال در صنعت بازی‌های رایانه‌ای امسال ششم تا دهم تیر در مصلای امام خمینی (ره) برگزار می‌شود.

بهمنی، رییس کل بانک مرکزی

گریزی از گرانی دلار نیست

رییس کل بانک مرکزی گفت: افزایش قیمت دلار در چند ماه گذشته معلول اتفاقات و عوامل متعددی بوده که با بر طرف شدن آن‌ها باید منتظر کاهش قیمت دلار باشیم. محمود بهمنی در گفت‌وگو با فارس، اظهار داشت: نکته ظریفی که در مورد قیمت تمامی ارزها از جمله دلار باید مورد نظر باشد این است که در واقع قیمت ارزی مانند دلار در میان زنجیره‌ای از علل و عوامل قرار دارد و همزمان از مجموعه علل تأثیر می‌گیرد و بر مجموعه نیز تأثیر می‌گذارد. رییس کل بانک مرکزی ادامه داد: به این ترتیب تا زمانی که علل تأثیرگذار بر قیمت دلار به قوت خود باقی است نباید انتظار داشت روند حرکتی برابری دلار با ریال تغییر اساسی کند. مثلاً انتظار داشته باشیم قیمت جهانی نفت بالا رود و قیمت کالاهای وارداتی اضافه شود ولی قیمت دلار به زیر قیمت ۱۱۵۰ تا ۱۲۲۶ تومان برسد. به همین اعتبار نیز نمی‌توان انتظار داشت مجموعه حوزه‌های تأثیرپذیر از قیمت ارز نیز تغییر شرایط دهند. وی با اشاره به سخنان چندی قبل خود که در آن رابطه‌ای میان قیمت دلار و قیمت سایر کالاها برقرار ساخته بود، گفت: توجه دوستان را به ظرافت‌هایی که در مباحث اقتصادی وجود دارد بیش از پیش جلب می‌کنم؛ من در واقع به این نکته اشاره کرده بودم که قیمت دلار نیز هم راستا با قیمت سایر کالاها افزایش پیدا کرده و نمی‌توان انتظار داشت در بازه زمانی که قیمت‌ها عمدتاً در سطح داخلی و خارجی افزایش داشته قیمت دلار نیز از سوی بانک مرکزی همان نرخ پیشین تعیین شود.

وی گفت: به عبارت تخصصی تر، بانک مرکزی به این علت که سایر کالاها گران‌تر شده، قیمت دلار را ناگزیر بالاتر از ۱۰۵۰ تومان سابق تعیین کرده نه این‌که خود بانک بنا به دلایلی علاقه‌مند باشد قیمت را بالا ببرد. رییس کل بانک مرکزی افزود: میزان تقاضا برای ارز بالا رفته، محدودیت‌هایی در پی تحریم‌ها برایمان در نقل و انتقال ارز وجود دارد، قیمت‌ها در سطح جهانی بالا رفته و در داخل نیز هم‌چنان شاهد تورم دو رقمی هستیم. به گفته وی، در چنین شرایطی بدیهی و منطقی است که قیمت تعیین شده برای دلار باید بالاتر از رقم پیشین تعیین شود چراکه در غیر این صورت یارانه ارزی به واردات از حجم بالاتری برخوردار خواهد شد.

آغاز رصد ارزی بانک مرکزی از واردکنندگان

هم‌چنین رییس کل بانک مرکزی با اشاره به راه‌اندازی پرتال ارزی این بانک، عنوان کرد که هر وارداتی جدای از گمرک، در بانک مرکزی نیز ثبت و رصد می‌شود. محمود بهمنی در گفت‌وگو با ایسنا، در این مورد توضیح داد: سیستم‌های POS ما کاملاً به هم لینک شده و سیستم‌های پرتال ارزی ما راه افتاده است. یعنی اگر امروز کسی کالا وارد کند بلافاصله در بانک ثبت و در بانک مرکزی رصد می‌شود و علاوه بر این، در گمرک هم ثبت خواهد شد. وی تصریح کرد: با این اقدام به راحتی می‌توانیم این‌ها را کنترل کنیم که آن اتفاقاتی که تصورش هست این جا رخ ندهد و ما خیالمان راحت باشد.

بانک‌ها ۳۳۵ هزار میلیارد تومان تسهیلات دادند

در حالی مانده تسهیلات بانک‌ها در بهمن سال ۹۰ به بیش از ۳۳۵ هزار میلیارد تومان رسید که سهم تسهیلات قرض‌الحسنه تنها ۵ درصد بوده است. به گزارش فارس، تازه‌ترین آمار رسمی بانک مرکزی نشان می‌دهد، مانده تسهیلات بانک‌ها در پایان بهمن سال ۹۰ به بیش از ۳۳۵ هزار میلیارد تومان رسید که در مقایسه با مانده تسهیلات در پایان اسفند ۸۹ بیش از ۱۵/۴ درصد افزایش داشته است. مانده تسهیلات بانک‌ها در پایان اسفند ۸۹ بیش از ۲۹۰ هزار میلیارد تومان بوده است. از مجموع ۳۳۵ هزار میلیارد تومان تسهیلات بانکی، سهم تسهیلات قرض‌الحسنه تنها ۵ درصد و به میزان ۱۶ هزار و ۸۵۲ میلیارد تومان بوده است. بنابراین گزارش، سهم مشارکت مدنی از مجموع تسهیلات بانکی ۳۵/۷ درصد به میزان ۱۱۹ هزار میلیارد تومان بوده است که بالاترین سهم در تسهیلات بانکی است و فروش اقساطی با سهم ۲۹/۷ درصد و رقم ۹۹ هزار میلیارد تومان در رده دوم قرار داشته است. این گزارش حاکی است، از مجموع ۳۳۵ هزار میلیارد تومان تسهیلات، سهم عقود مضاربه ۳/۷ درصد، سلف ۰/۴ درصد، جعاله ۴/۳ درصد، اجاره به شرط تملیک ۰/۶ درصد، مشارکت حقوقی ۲ درصد سرمایه‌گذاری مستقیم ۰/۸ درصد و سایر عقود ۱۷/۶ درصد بوده است.

معاون اعتبارات بانک اقتصاد نوین تأکید کرد

نباید فشار نقدینگی به بانک‌ها وارد شود

معاون اعتبارات بانک اقتصاد نوین ضمن تأکید بر نظارت بانک مرکزی برای اجرایی شدن دقیق قوانین برای داشتن بانک‌های سالم و با اقتدار گفت: البته انتظار می‌رود که در کنار بحث نظارت، فشارهایی همچون نقدینگی و برداشت از حساب بانک‌ها که سال گذشته انجام شده وجود نداشته باشد. حمید تهران‌فر در گفت‌وگو با ایسنا، اظهار کرد: نظارت بانکی دیدگاهش آن است که بانک‌های سالم، سلامت و با اقتدار داشته باشیم بانک‌هایی که هیچ شوکی نتواند به آن‌ها وارد شود و اگر وارد شد بتوانند به خوبی کنترل کنند و بتوان چشم انداز فعالیت‌هایشان را تا چند سال پیش‌بینی کرد. وی افزود: سیستم بانکی از سویی موظف است که اجرایی شدن قوانین ومقررات بانکی را نظارت کند و از سوی دیگر برای بانک‌ها تمهیداتی را فراهم کند که با چالش و گرفتاری روبه‌رو نشده و در فشارهای نقدینگی قرار نگیرد. اما در سال گذشته این فشار نقدینگی به روی بانک‌ها بسیار زیاد بود.

وی درباره عملکرد بانک مرکزی و نقاط ضعف آن گفت: تا جایی که بنده مسؤولیت در بانک مرکزی داشتم و اکنون همکارانم در آن حضور دارند تلاش داشتم تا سیستم را یکپارچه کنیم و نظارت بانک مرکزی همه جا را پوشش دهد اما این امر تاکنون محقق نشده است. وی توضیح داد: اگر تمام صندوق‌های قرض‌الحسنه و مؤسسات مالی اعتباری و بانک‌ها تحت پوشش باشند می‌توان نظارت کرد و مقرراتی را گذاشت که اثربخش باشد بنابراین تا زمانی که به این مسأله نظارت یکپارچه غالب نشویم نمی‌توانیم بگوییم که بر همه جا نظارت داریم و همه سیستم‌ها تحت پوشش بوده و مقررات در همه جا اجرایی می‌شود. وی تبعیض بین مؤسسات و بانک‌ها را از دیگر علل عدم‌نظارت یکپارچه عنوان کرد وگفت: اگر یک طرف که مجوز از بانک مرکزی دارد در نظر بگیریم هزار نوع مقررات وبازرسی و پاسخ دادن را باید تحمل کند و هزینه مالی و ضمانت‌نامه بدهد، اما طرفی که بدون مجوز کار می کندو کسی کاری به فعالیتش ندارد از مقررات و نظارت مبری است و حتی ممکن است مالیات هم ندهد.

> **اگر تمام صندوق‌های قرض‌الحسنه و مؤسسات مالی اعتباری و بانک‌ها تحت پوشش باشند می‌توان نظارت کرد و مقرراتی را گذاشت که اثربخش باشد**

تهران‌فر تصریح کرد: لذا اگر سیستم یکپارچه نباشد و همه را تحت کنترل نباشند، نمی‌توان از بانک‌ها و مؤسسات دارای مجوز خواست که مو به مو مقررات را رعایت کنند، بنابراین همه باید کمک کنند که بانک مرکزی با صلابت همه مؤسسات را تحت پوشش قرار دهد. وی درباره گفته رییس بانک مرکزی مبنی بر به تأخیر انداختن پنجساله مطالبات بانک‌ها از تولیدی‌ها تصریح کرد: در سال ۹۰ در ماده ۲۸ قانون بودجه یکسال تأخیر عنوان شده بود و بهمنی گفته که در بودجه امسال در ماده ۲۹ این مورد ذکر شده است، اما این قانون شامل همه واحدها نمی‌شد که برخی بخواهند به معوقات بانکی خود بی‌توجهی کنند.

بانکدونی

صادرکنندگان چک‌های برگشتی ممنوع‌الخروج نیستند

مدیرکل مقررات، مجوزهای بانکی و مبارزه با پولشویی بانک مرکزی اعلام کرد که صادرکنندگان چک‌های برگشتی ممنوع‌الخروج نیستند. امیرحسین امین آزاد در پاسخ به این سؤال که در محرومیت‌های جدید برای صادرکنندگان چک‌های برگشتی آیا ممنوع الخروج بودن نیز مدنظر است؟ عنوان کرد: این بحث اصلاً مطرح نیست. وی تصریح کرد: در دستورالعمل مربوط به حساب‌های جاری به هیچ‌وجه در مورد ممنوع‌الخروج بودن صادرکنندگان چک‌های برگشتی بحثی را مطرح نکرده‌اند. در دستورالعمل جدید بانک مرکزی مربوط به حساب‌های جاری صادرکنندگان چک‌های برگشتی تا ۷ سال پس از پایان مهلت رفع سوءاثر از چک‌های برگشتی از دریافت خدمات بانکی محروم هستند.

پست بانک شایسته حمایت همه‌جانبه از سوی دولت است

پست بانک به جهت ارایه خدمات نوین بانکی در روستاها و مناطق محروم، فراهم نمودن دسترسی عمومی و گسترش تعاملات و مراودات اقتصادی در این مناطق شایسته حمایت همه‌جانبه از سوی استانداری و سایر دستگاه‌های اجرایی است. به‌گزارش «مناقصه‌مزایده» به نقل از روابط‌عمومی پست بانک ایران، بنابر اعلام مدیریت شعب استان خراسان شمالی، شفقت استاندار خراسان شمالی در نشست مشترک با مسؤولان پست بانک این استان ضمن قدردانی از خدمات چشمگیر این بانک و اعلام این مطلب گفت: پست بانک با توجه به رسالت مهم خدمت رسانی به مناطق محروم و روستایی همواره مورد حمایت همه‌جانبه استانداری است و از هیچ کوششی در جهت تقویت دفاتر خدمات بانکی روستایی دریغ نمی‌ورزیم. وی افزود: بایستی با تشکیل گردهمایی‌های تخصصی با حضور کارگزاران دفاتر شهری و روستایی و استانداری و سایر دستگاه‌های اجرایی تعاملات را گسترش داده تا همه دستگاه‌های مذکور خدمات خود را به این دفاتر واگذار کنند.

معرفی شعب برتر بانک سامان

با نهایی شدن رده‌بندی شعب بانک سامان، اسامی ۱۰ شعبه برتر بانک در سال ۱۳۹۰ اعلام شد. به «مناقصه‌مزایده» به نقل از روابط‌عمومی بانک سامان، این ۱۰ شعبه براساس شاخص «درصد پوشش اهداف سال ۱۳۹۰» در بین حدود ۱۵۳ شعبه بانک بالاترین امتیاز را کسب کرده‌اند. براساس این گزارش، شاخص مذکور براساس چهار بُعد «مالی»، «مشتریان»، «فرآیندهای داخلی» و «رشد و یادگیری» محاسبه شده است. این گزارش می‌افزاید: شعب آرژانتین، رفسنجان، فاطمی، ایلام، بازار کفاش‌های تهران، شهرری، مدرس مشهد، آجودانیه، مشهد و سجاد مشهد به ترتیب به عنوان شعب برتر در سال ۱۳۹۰ معرفی شدند. هم‌چنین از شعبه مرکزی بانک سامان نیز به عنوان شعبه برتر در طرح مشتریان پنهان بانک سامان تقدیر شد. گفتنی است، در جشن بزرگ خانواده بانک سامان که ۲۹ اردیبهشت ماه برگزار شد، از رؤسا و کارکنان شعب برتر با اهدای لوح سپاس و سکه بهار آزادی قدردانی شد.

افتتاح شعبه یوسف‌آباد بانک اقتصاد نوین

شعبه «یوسف‌آباد» به‌عنوان جدیدترین شعبه بانک اقتصادنوین به شبکه گسترده شعب این بانک پیوست. به‌گزارش «مناقصه‌مزایده» به نقل از روابط‌عمومی بانک اقتصادنوین، محمدهاشم بت‌شکن مدیرعامل این بانک در مراسم افتتاح این شعبه که معاونان و مدیران این بانک و مدیران عامل شرکت‌های وابسته آن حضور داشتند، با بیان این‌که این شعبه ظرف کم‌تر از دو روز پس از صدور مجوز از سوی بانک مرکزی، آماده بهره‌برداری شد، گفت این موضوع نشان می‌دهد بانک اقتصادنوین توانایی انجام کارهای بزرگ را دارد.

جهت درج آگهی‌های خود با ما تماس بگیرید
(داخلی ۱) ۸۸۴۷۵۷۹۰

نوبت اول
آگهی ارزیابی کیفی تامین‌کنندگان کالا

وزارت نیرو
شرکت مدیریت منابع آب ایران
شرکت آب منطقه‌ای قزوین

شرکت آب منطقه‌ای قزوین در نظر دارد بر اساس قانون برگزاری مناقصات و آیین نامه‌های مربوطه از سازندگان و تولیدکنندگان داخلی دارای صلاحیت و واجد شرایط خریداری نماید:
موضوع مناقصه: تهیه، حمل، نصب و راه اندازی ده (۱۰) دستگاه باران سنج ثبات الکتریکی
مدت انجام کار: ۱۸ ماه
مهلت دریافت اسناد: از تاریخ انتشار آگهی نوبت اول لغایت هفت روز پس از چاپ نوبت دوم
نشانی دریافت اسناد: ۱- قزوین - میدان امام خمینی (ره)، بلوار شهید باهنر، شرکت سهامی آب منطقه‌ای قزوین، امور قراردادها - ۸ - ۲۲۳۹۶۵۶ - ۰۲۸۱
۲- قزوین - خیابان راه آهن، بعد از پل نبش کوچه نسیم، دفتر پیشخوان خدمات ارتباطی دولت ۲۵۷۳۶۰۶ - ۰۲۸۱
مهلت و نشانی تحویل اسناد: ۲۱ روز کاری پس از انتشار آگهی نوبت دوم
قزوین - میدان امام خمینی (ره)، بلوار شهید باهنر، شرکت سهامی آب منطقه‌ای قزوین، دبیر خانه
آدرس الکترونیکی: info@qzrw.ir
روابط‌عمومی شرکت سهامی آب منطقه‌ای قزوین

نوبت اول
آگهی ارزیابی کیفی پیمانکاران

دانشگاه سمنان در نظر دارد نسبت به احداث فاز دوم دانشکده مهندسی طبق مشخصات ذیل در قالب مناقصه اقدام کند. از پیمانکاران متقاضی دعوت می‌شود از تاریخ درج آگهی لغایت ۱۰ روز پس از تاریخ انتشار طبق مشخصات ذیل نسبت به دریافت اسناد ارزیابی اقدام نماید:
۱- کارفرما: دانشگاه سمنان
۲- مشاور: مهندسین مشاور مقاوم شهر
۳- موضوع مناقصه: احداث فاز دوم دانشکده مهندسی (ابنیه، تاسیسات مکانیکی و الکتریکی) به مساحت تقریبی ۹۰۰۰ مترمربع شامل: ۴ ساختمان آموزشی، اداری، سالن چند منظوره و کتابخانه در ۳ طبقه.
۴- محل اجرای پروژه: شهر سمنان
۵- برآورد اولیه پروژه: مبلغ حدود ۵۵ میلیارد ریال براساس قیمت‌های فهرست بهای سال ۱۳۸۸ (پیمان طبق بخشنامه شماره ۱۰۰/۶۴۰۵ مورخ ۸۹/۲/۴ معاونت برنامه‌ریزی و نظارت راهبردی ریاست جمهوری به صورت سرجمع منعقد می‌گردد).
۶- مدت زمان اجرای عملیات: ۲۴ ماه
۷- رتبه‌بندی مناسب شرکت‌ها: حداقل رتبه‌بندی جدید پایه سه ابنیه و سه تاسیسات
۸- محل دریافت اسناد ارزیابی: مهندسین مشاور مقاوم شهر به آدرس: تهران - خیابان سازمان آب صادقیه، نبش خیابان خسرو شمالی، پلاک ۴، واحد ۳، تلفن: ۴۴۲۶۶۴۴۱ نمابر: ۴۴۲۴۱۹۸۳
۹- محل تحویل اسناد ارزیابی: دانشگاه سمنان به آدرس سمنان، میدان دانشگاه، روبروی پارک سوکان، پردیس شماره یک دانشگاه سمنان، سازمان مرکزی کد پستی: ۱۹۱۱۱-۳۵۱۳۱
تلفن: ۳۳۵۴۱۵۵-۳۳۵۴۱۵۴-۳۳۵۴۱۵۲-۰۲۳۱ نمابر: ۳۳۵۴۱۵۱-۰۲۳۱
دانشگاه سمنان
۶۶۵

سه‌شنبه ۱۶ خرداد ۱۳۹۱ | سال هفتم | شماره ۷۷۱ | ۱۴ رجب ۱۴۳۳
Tuesday | Vol.7 | No.771 | 5 . June. 2012

فرهنگی-اجتماعی

۱۵۳ کشته در سقوط هواپیمای نیجریه

رییس‌جمهوری نیجریه در پی سقوط هواپیمای مسافربری این کشور و کشته شدن ۱۵۳ سرنشین آن ۳ روز عزای عمومی اعلام کرد. یک فروند هواپیمای مسافربری در نیجریه با یک ساختمان در منطقه مسکونی پرجمعیت در لاگوس، بزرگترین شهر این کشور برخورد کرد و دچار آتش‌سوزی شد. مقامات دولتی لاگوس تأیید کرده‌اند که این هواپیما با ۱۵۳ سرنشین هواپیما از ابوجا، پایتخت، به سوی لاگوس در پرواز بود که این حادثه رخ داد.

صاحب امتیاز و مدیر مسؤول: جلیل قنادزاده - سردبیر و مدیر اجرایی: علی قره‌داغلی

مناقصه مزایده

www.2rooznameh.com

مدیر آگهی‌ها: مریم عسگری - مدیر هنری: آرش روشنگر

رایانگار مدیر اجرایی: emonaqeseh@gmail.com | رایانگار سردبیر: mozayedeh@gmail.com
رایانگار روابط عمومی: info@2rooznameh.ir | رایانگار تحریریه: emonaqeseh1@gmail.com
رایانگار بازرگانی: monaqeseh1@gmail.com | رایانگار مشترکین: eshterak@2rooznameh.com
نشانی: تهران، خیابان مطهری، بعد از چهارراه سهروردی، پلاک ۸۴، طبقه ۳، واحد ۸
تلفن: ۷۷۶۴۳۴۹۱ و ۲-۸۸۴۷۵۷۹۰ | توزیع: مؤسسه شهرستان‌های ایران | لیتوگرافی و چاپ: کارو کارگر

چاپ مقالات و نظرات در این نشریه به معنای تأیید یا رد آن مطالب نبوده و «مناقصه‌مزایده» دارای مشی مستقل خود می‌باشد.

ادب و هنر

ویرایش تازه ترجمه‌های سیمین دانشور

به نقل از ایسنا غلامرضا امامی از انتشار ۳ ترجمه سیمین دانشور با ویرایش جدید خبر داد. امامی که کار نظارت بر انتشار آثار سیمین دانشور را برعهده دارد، در گفت‌وگو با ایسنا، با اشاره به انتشار ترجمه‌های سیمین دانشور با ویرایش جدید گفت: نمایشنامه «سرباز شکلاتی» برنارد شاو با ترجمه سیمین دانشور قبل از انقلاب یک بار چاپ شده بود و سال‌ها بود در بازار موجود نبود. این نمایشنامه که با دیباچه‌ای از جلال آل‌احمد منتشر شده است، سال‌ها پیش در تهران با بازی صادق چوبک به صحنه رفته بود و اکنون در نشر علم منتشر می‌شود. او افزود: «بئاتریس» داستان بلندی از نویسنده اتریشی آرتور شنیتسلر، هم پیش از انقلاب با ترجمه سیمین دانشور منتشر شده بود و اکنون با ویرایش جدید منتشر می‌شود. او در ادامه گفت: هم‌چنین کتاب «رمز موفق زیستن» از دیل کارنگی با ترجمه سیمین دانشور که سال‌ها پیش چاپ شده بود، در نشر علم منتشر می‌شود. این ۳ کتاب اکنون برای دریافت مجوز نشر ارایه شده‌اند.

زندگی رضا صادقی روی پرده سینماها می‌رود

فیلم سینمایی «بی‌خداحافظی» به کارگردانی احمد امینی با نیم‌نگاهی به زندگی رضا صادقی در اکران عید فطر روی پرده می‌رود. محمد نشاط تهیه‌کننده این فیلم سینمایی در این ارتباط به مهر گفت: پخش «بی‌خداحافظی» برعهده فیلمیران است و با برنامه‌ریزی‌های انجام شده عید فطر به اکران عمومی در می‌آید. نسخه جدید فیلم نسبت به جشنواره فیلم فجر حدود ۶ دقیقه کوتاه خواهد شد. «بی‌خداحافظی» به کارگردانی احمد امینی با نگاهی به زندگی رضا صادقی خواننده پاپ ساخته شده و داستان آن با سفر این خواننده از بندرعباس به تهران آغاز می‌شود. رضا صادقی، محمدرضا فروتن، پگاه آهنگرانی، شقایق فراهانی، مژگان بیات، افشین هاشمی، پیام دهکردی، کوروش تهامی، همایون ارشادی، هومن برق‌نورد، پرویز سیرتی، مریم بوبانی، ترلان پروانه، مجید جعفری، احمد پورعظمتی و ضیا شجاعی‌مهر از بازیگران «بی‌خداحافظی» هستند.

حضور جهانی «یه حبه قند»

اکران عمومی تازه‌ترین ساخته سیدرضا میرکریمی در سینماهای آمریکا می‌تواند واکنشی به تحسین منتقدان سینمایی نسبت به یک فیلم ساده و انسانی از سینمای ایران باشد. به گزارش مهر، پس از نمایش فیلم «یه حبه قند» به کارگردانی سیدرضا میرکریمی در سی‌وهشتمین جشنواره فیلم سیاتل که با استقبال مطلوب مخاطبان این جشنواره روبه‌رو شد، بسیاری از رسانه‌های سینمایی جهان نسبت به ارزشمندی این فیلم نوشتند. براساس این گزارش، منتقد ورایتی رونی شیبی در نوشته خود این فیلم را «صادق، قابل تعمق و دارای صحنه‌های درخشان» می‌داند.

جریمه ٤ میلیارد تومانی کارخانه متخلف تولید شیر در تهران

یک کارخانه متخلف تولید شیر در تهران به پرداخت ۴ میلیارد تومان جریمه محکوم شد. مدیرکل ارزشیابی و پاسخگویی به شکایات استانداری تهران از تشدید نظارت بر قیمت کالاهای اساسی و پرمصرف و ارزاق خبر داد و گفت: ستاد تنظیم بازار استانداری اجازه افزایش قیمت و تخطی از قوانین را به هیچ صنف و اتحادیه و کارخانه‌ای نمی‌دهد. محمد فیضی در گفت‌وگو با ایسنا، درباره رسیدگی به تخلفات اخیر و کاهش نیافتن قیمت محصولات مورد نیاز شهروندان، گفت: نظارت بر عمکلرد اصناف، کارخانجات تولیدی و شرکت‌هایی که به‌صورت مستقیم با ارزاق شهروندان سر و کار دارند، از وظایف استانداری و ستاد تنظیم بازار است. مدیرکل ارزشیابی و پاسخگویی به شکایات استانداری تهران افزود: در همین راستا اخیراً یکی از کارخانجات شیر استان به پرداخت ۴ میلیارد تومان جریمه محکوم شد؛ در بقیه موارد نیز برخورد و نظارت‌ها با قوت ادامه دارد.

تدوین آیین‌نامه اجرایی پرداخت وام مسکن به خبرنگاران

معاون مطبوعاتی وزیر فرهنگ و ارشاد اسلامی از تدوین آیین‌نامه اجرایی پرداخت وام مسکن به خبرنگاران خبر داد و گفت: این آیین‌نامه از سوی بانک مرکزی و وزارت مسکن و شهرسازی تدوین می‌شود. محمد جعفر محمدزاده در گفت‌وگو با مهر در مورد پرداخت وام به خبرنگاران افزود: به منظور پرداخت وام مسکن ابتدا باید آیین‌نامه اجرایی آن توسط نهادهای ذی‌ربط تهیه و پس از آن به وزارت ارشاد برای پرداخت ابلاغ شود. معاون امور مطبوعاتی و اطلاع‌رسانی وزارت فرهنگ و ارشاد اسلامی با اشاره به این که مصوبه دولت در مورد پرداخت وام مسکن از سوی معاون اول رییس‌جمهور ابلاغ شده است، تأکید کرد: زمان پرداخت وام مسکن به خبرنگاران هنوز مشخص نشده است اما در حال پیگیری این موضوع هستیم. براساس مصوبه دولت، مبلغ این تسهیلات برای ساخت مسکن ۴۵۰ میلیون ریال و برای خرید مسکن ۳۰۰ میلیون ریال تعیین شده است.

رییس پلیس امنیت اخلاقی ناجا خبر داد

برخورد با ارسال کنندگان فیلم عروسی به ماهواره

رییس پلیس امنیت اخلاقی نیروی انتظامی با تأکید بر این که ارتباط و همکاری با شبکه‌های ماهواره‌ای، منوط به دریافت مجوز از وزارت ارشاد است. گفت: پلیس در حال بررسی چرایی پدیده ارسال فیلم عروسی به شبکه‌های ماهواره است. احمد روزبهانی در گفت‌وگو با ایسنا، در مورد ارسال فیلم و تصاویر مجالس عروسی به یکی از شبکه‌های ماهواره‌ای فارسی‌زبان گفت: هرگونه همکاری و فعالیت هر ایرانی با شبکه‌های ماهواره‌ای اعم از ارسال فیلم مستند یا علمی و غیره، باید دارای مجوز از وزارت فرهنگ و ارشاد اسلامی باشد. وی با تأکید بر این که هرگونه همکاری و ارتباط با شبکه‌های ماهواره‌ای منوط به دریافت مجوز از وزارت فرهنگ و ارشاد اسلامی است، گفت: در غیر این صورت این عمل غیرقانونی خواهد بود و برخورد پلیس را در پی دارد. رییس پلیس امنیت اخلاقی ناجا در مورد فراخوان شبکه‌های ماهواره‌ای مبنی بر ارسال فیلم و عکس‌های عروسی هموطنان برای پخش و شرکت در مسابقه به ایسنا گفت: من این مطلب را شنیده‌ام و در حال حاضر مأموران در حال رصد و بررسی این مسأله هستند، اما ارسال عکس و فیلم عروسی به شبکه‌های ماهواره‌ای غیرقانونی است و ما برابر قانون با آنان برخورد خواهیم کرد. وی در پایان افزود: کارآگاهان در حال رصد و انجام تحقیقات فنی و پلیسی در مورد زوایای پنهان این اتفاق هستند.

مدیرعامل شرکت آزادراه تهران-شمال

قوه قضاییه مشکل بزرگراه تهران-شمال را حل کند

مدیرعامل شرکت آزادراه تهران-شمال گفت: حل مشکل مطرح شده در ساخت پروژه تهران-شمال با ورود قوه قضاییه حل و فصل می‌شود و به اعتقاد من با روزنامه و تبلیغات مشکل حقوقی قابل حل نیست. به گزارش ایلنا، عباس علی آبر مدیرعامل آزاده راه تهران - شمال در نشست خبری که پس از بازدید از این آزادراه برگزار شد، با بیان این که این آزاد راه ۶۷ کیلومتر مسیر کنونی را کوتاه می‌کند، افزود: این آزاد راه در ۴ منطقه طراحی شده است که با اتمام منطقه اول ۶۰ کیلومتر مسیر کنونی کاهش می‌یابد و ۶ کیلومتر دیگر در منطقه ۲ صورت می‌گیرد. وی با بیان این که منطقه یک از دهکده المپیک تا دوآب شهرستانک به طول ۳۲ کیلومتر است، اظهار کرد: پیشرفت پروژه در منطقه یک، ۳۸ درصد است و از مجموع تونل‌های این منطقه ۲۰ کیلومتر حفاری کامل شده است و از مجموعه ۱۱ میلیون متر مکعب خاکبرداری تاکنون ۴/۷ میلیون متر مکعب خاکبرداری انجام شده است. مدیرعامل آزادراه تهران-شمال با بیان این که پیمانکار این طرح یک شرکت چینی است و مشاور آن از ۲۰ خرداد از کشور اتریش خواهد بود، گفت: ۷۰ درصد تملک در این منطقه انجام شده است البته ۱۱۴ ملک به مساحت ۱۲۰ هزار ملک باقی‌مانده که تملک آن برعهده وزارت راه است و از مسایل حاکمیتی است که هیچ ارتباطی به ما ندارد. آب بر در پاسخ به این که چه مقدار بودجه امسال دریافت کرده‌اید که پس از مدت‌ها اعلام می‌کنید امسال کمبود اعتبار نداریم به خبرنگاران گفت: بهتر است عدد را کنار بگذارید همین بس که اعلام می‌کنم تا پایان امسال کمبود ریالی در بخش‌های اعلام شده پروژه نداریم و در بخش مشکلات ارزی نیز امیدواریم بانک مرکزی مشکلات را حل کند. وی در پاسخ به سؤالی مبنی بر این که چه دلیلی وجود دارد که شایعاتی مربوط به کنار گذاشتن بنیاد توسط دولت شنیده می‌شود پاسخ صریحی نداد و گفت: برای نمونه در بهمن سال ۸۹ وزارت راه ۵/۵ میلیارد تومان و بنیاد نیز ۲۵ میلیارد تومان بودجه به این پروژه تزریق کردند در واقع به دلیل عدم‌پرداخت به موقع از سوی وزارت راه تاکنون ساخت این پروژه به طول انجامیده است و پرداخت‌ها توسط دولت و بنیاد هیچ‌گاه به موقع و همزمان نبوده است اما با صراحت می‌گویم دعوایی میان ما و دولت نیست و مسأله زیادی بزرگ شده است در تمامی پروژه‌ها اختلاف برداشت از متن قرارداد وجود دارد که این پروژه مستثنی نیست. مدیرعامل آزادراه تهران- شمال با تأکید براین که ما شریک قانونی ۵۰ به ۵۰ این بزرگراه هستیم و براساس قانون شرکا نمی‌توانند به یکباره طرف مقابل خود را از قرارداد حذف کنند، خاطرنشان کرد: از دید من این مسأله اختلاف برداشت از متن قرارداد است شریک قانونی ما نمی‌تواند بگوید بخشی از قرارداد برای تو باشد چراکه از نظر قانونی صحیح نیست ما می‌توانیم با مذاکره به‌طور کامل یا پروژه را ادامه دهیم یا ادامه ندهیم در واقع با رعایت بحث حقوقی و پرداخت حقوق کامل ما شراکت منتفی شود. آب بر در پاسخ به این که چه قدر از دولت می‌گیرد که از همکاری در ساخت آزاد راه کنار بروید، گفت: این مسأله من نیست. وی در مورد میزان رضایت‌مندی دولت از ساخت این پروژه و این که آیا تاکنون برای جلب رضایت دولت و حل مشکل با دولت جلسه‌ای داشتید یا نه، افزود: جلب رضایت در کار قرارداد و مطلب دیگری است تا جلب رضایت دو دوست شریک مسایل حقوقی باید در چارچوب حقوقی حل شود این که رضایت است یا نه! موضوعی احساساتی است. مشکل طولانی شدن این پروژه کاملاً مشخص است که دلایل آن عدم‌تزریق به موقع منابع مالی است. وی در پاسخ به این که اگر پروژه آزادراه تهران-شمال برای شما سودآور نبوده است چرا تاکنون از این پروژه دست نکشیده‌اید پاسخ صریحی نداد و تنها گفت: مدارک لازم از میزان هزینه‌های این پروژه موجود است من به شخصه اعلام می‌کنم از عملکرد آزادراه راضی هستم.

در شهر

تعطیلی، چاره کاهش ریزگردها در کشور نیست

معاون آمادگی و مقابله سازمان مدیریت بحران کشور با اشاره به این که در وضعیت بحرانی قرار نداریم گفت: تعطیلی ادارات و مدارس چاره کاهش ریزگردها نیست. مرتضی اکبرپور در گفت‌وگو با فارس درباره پدیده ریزگردها در کشور اظهار داشت: آخرین اقدامات در کاهش پدیده ریزگردها در محیط‌زیست انجام می‌شود. وی در پاسخ به پرسشی مبنی بر این که آیا کشور به موجب افزایش ریزگردها به شرایط بحرانی رسیده است گفت: وضعیت بحرانی نیست؛ بیش‌تر ریزگردها در استان‌های غربی است و در صورتی که به مرز اضطرار برسد اقدامات لازم انجام می‌شود. معاون آمادگی و مقابله سازمان مدیریت بحران با اشاره به این که تعطیلات ادارات و مدارس چاره کاهش ریزگردها نیست بیان داشت: سعی شده است تعطیلی به دلیل کاهش ریزگردها از برنامه‌ها حذف شود. اکبرپور ضمن تأکید بر آموزش همگانی مردم اظهار داشت: باید به مردم آموزش‌های لازم برای مقابله با پدیده ریزگردها داده شود.

وقوع سومین زلزله ۵/۱ ریشتری در ایتالیا

وقوع سومین زمین لرزه به قدرت ۵/۱ ریشتر در کم‌تر از دو هفته در شمال ایتالیا باعث آمدن سراسیمه مردم به خیابان‌ها و خسارت‌های مالی به ساختمان‌ها شد. به گزارش فارس به نقل از خبرگزاری فرانسه، نهاد دفاع شهری ایتالیا اعلام کرد: کسی در این زمین لرزه که ساعت ۲۱:۳۰ به وقت محلی (۱۹:۳۰ به وقت گرینویچ) روی داد، آسیب ندید اما بسیاری دچار حالت تهوع شدند و تعداد زیادی نیز از ترس و هراس، سراسیمه به خیابان‌ها آمدند.

ورزش‌های ایروبیک و شنا در کاهش آرتروز مؤثرند

عضو هیأت علمی دانشگاه علوم پزشکی شهید بهشتی گفت: انجام ورزش‌هایی مانند شنا و ایروبیک در کاهش آرتروز مؤثرند. سید احمد رییس‌السادات نایب‌رییس انجمن طب فیزیکی و توانبخشی گفت: در مورد ترتیب استفاده از درمان‌های غیرجراحی و جایگاه آن‌ها در درمان آرتروز زانو هنوز اتفاق نظر کلی وجود ندارد، اما در این میان اثرات کاهش وزن در افراد چاق، انجام ورزش‌های هوازی (ایروبیک)، ورزش‌های آبی و تمرینات مقاومتی و تقویتی کاملاً ثابت شده است و به شدت در افراد مبتلا به آرتروز توصیه می‌شود. عضو هیأت علمی دانشگاه علوم پزشکی شهید بهشتی افزود: انواع مختلف ورزش هم از میزان درد می‌کاهند و هم سبب بهبود حرکت و عملکرد مفاصل آرتروزی می‌شوند. نکته مهم این است که ورزش درمانی برای هر فرد متناسب با شرایط سنی و جسمی، بیماری‌های همراه، شدت آتروز و معاینات فیزیکی وی تجویز می‌شود.

پرداخت مابه‌التفاوت افزایش مستمری مددجویان

معاون امور توانبخشی سازمان بهزیستی کشور از افزایش مستمری مددجویان در سال جاری خبر داد و گفت: مابه‌التفاوت مستمری مددجویان به‌زودی به آنان پرداخت می‌شود. یحیی سخنگویی در گفت‌وگو با مهر با بیان این مطلب افزود: افزود: در سال جاری بودجه سازمان ۲۴ درصد نسبت به سال گذشته افزایش یافته است و بر همین اساس مستمری مددجویان نیز اضافه خواهد شد. وی با اشاره به این که سعی ما بر این است که مستمری مددجویان نسبت به سال گذشته افزایش بیش‌تری داشته باشد، تأکید کرد: به‌زودی میزان دقیق افزایش مستمری مددجویان تحت پوشش بهزیستی مشخص و اعلام می‌شود. معاون امور توانبخشی سازمان بهزیستی کشور گفت: پس از تعیین میزان افزایش مستمری، مابه‌التفاوت چند ماه حقوق آنان پس از محاسبه به حساب مددجویان واریز خواهد شد.

کارتون

رسول آذرگون

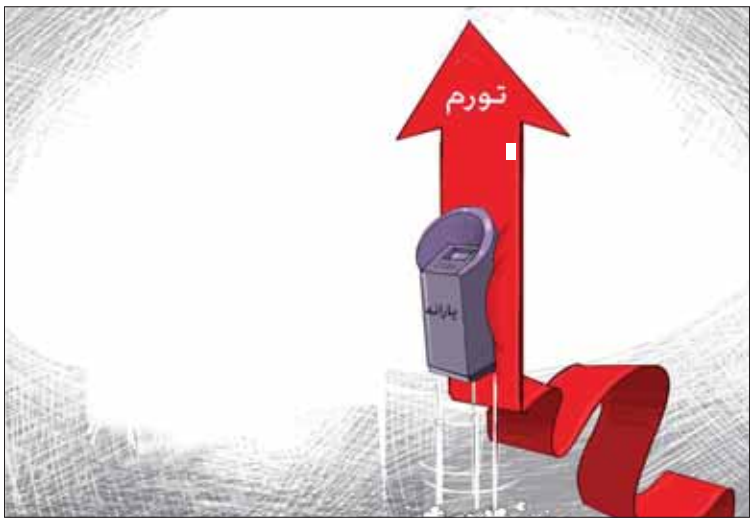

شاعرانه

زهرا ویزواری

نفرین به تو ای دهر
خرابی همه از توست
بیچارگی عالم و آدم
همه از توست
نفرین به تو ای دهر
که سرچشمه ظلمی

صد درد هزار غصه و ماتم
همه از توست
نفرین به تو ای دهر
که تنها و غریبی
تنهایی اگر هست در عالم
همه از توست

تلخند

■ **بهمنی: گریزی از گرانی دلار نیست (مناقصه‌مزایده)**
جالبه، بعضی مسؤولا چیزی رو که مردم عادی از همون اول می‌فهمن پس از سال‌ها و ماه‌ها کارشناسی تازه می‌گن!
■ **بانک‌ها ۳۳۵ هزار میلیارد تومان تسهیلات دادند (مناقصه‌مزایده)**
کاش می‌فرمودن این همه تسهیلات رو به کی و کی دادن که تولیدکننده‌ها دارن از بی‌پولی دق می‌کنن!؟
■ **فشار نقدینگی نباید به بانک‌ها وارد شود (مناقصه‌مزایده)**
همه‌اش که نمی‌شه رمضون، یه بارم شعبون تا بفهمین مردم ضعیف چه وضعی دارن؟
■ **برنامه جدید ایران برای افزایش واردات شکر و گندم (مناقصه‌مزایده)**
کاش یه برنامه هم می‌ریختین برای افزایش تولید ملی شکر و گندم!... بهتره نبود؟!

نیوش

زیگموند فروید

■ اگر کسی را دوست دارم باید به گونه‌ای، شایسته آن باشد.
■ دگرگونی روح، روندی تکاملی است.
■ ما به طنز نیازمندیم، زیرا هرچه بزرگ‌تر می‌شویم این آمادگی را پیدا می‌کنیم که افرادی ترش‌روی و غمگین شویم، اما بچه‌ها به راحتی می‌خندند.

سرچراغی

بارون

ترمز

همه چی آرومه... از گذشته‌های دور گرفتار ترمزیم و هنوز که هنوزه هیچ شیرپاک خورده‌ای نتونسته گره از این معما وا کنه. تا جایی که ما می‌دونیم بعضی مسؤولا از کسانی که ترمز می‌گیرن، شاکی هستن و درست اون طرف‌تر؛ مردم به خصوص اقشار آسیب‌پذیر از بریدن ترمز و خرابی این سیستم شاکی‌اند و مسؤولای اجرایی دارن از غصه دق می‌کنن که چرا یه عده دیگه ترمز هدفمندی‌ها رو کشیدن و دلسوزانه می‌گن باید این عده‌رو محاکمه کرد چراکه این ترمز مرحله دوم خیانته و اون طرف اقشار آسیب‌پذیر بریدن ترمز گرونی‌رو خیانت می‌دونن اما خداکنه که لااقل ترمز مرحله دوم مثل گرونی جنسش چینی نباشه که حال و روز اقشار ضعیف و متوسط و تولید و اشتغال می‌شه! ای وای من... همه چی آرومه...