روزنامه اجتماعی، فرهنگی، سیاسی، اقتصادی

مزایده مناقصه

اولین و جامع‌ترین روزنامه مناقصات و مزایدات کشور

پنجشنبه ۲ شهریور ۱۳۹۱ | سال هشتم | شماره ۸۳۴
۵ شوال ۱۴۳۳ | قیمت: ۱۰۰۰۰ ریال | ۱۶ صفحه
Thursday | Vol.8 | No.734 | 10000 Rls
23.August. 2012 | ISSN:2008-2886

۲۴۲ مزایده

مزایده هفته گذشته را در صفحات راهنمای این شماره روزنامه بخوانید.

عضو کمیسیون برنامه و بودجه

۳۰ درصد بودجه عمرانی سال ۹۱ پرداخت شد

عضو کمیسیون برنامه و بودجه مجلس گفت: ۳۰ درصد بودجه‌های عمرانی در سال جاری تاکنون اختصاص یافته و به طرح‌های مورد نظر پرداخت شده است. موسی‌الرضا ثروتی در گفت‌وگو با فارس...

۳

اجرای مصوبه تبدیل وضعیت شرکتی‌ها به مشاغل کارگری و کارمعین

معاون وزیر تعاون، کار و رفاه از اجرای مصوبه تبدیل وضعیت نیروهای شرکتی به کارگری و انجام کار معین خبر داد و گفت: تبدیل وضعیت بیش از ۲ هزار مربی حق‌التدریسی فنی و حرفه‌ای نیز پیگیری...

۴

با اعلام خبر بازنگری مجلس در قوانین مادر

پیش‌نویس طرح اصلاح قانون برنامه و بودجه آماده شد

سخنگوی کمیسیون برنامه و بودجه از تهیه پیش‌نویس طرح اصلاح قانون برنامه و بودجه مصوب سال ۱۳۵۳ خبر داد. غلامرضا کاتب در گفت‌وگو با ایسنا، گفت: کمیسیون برنامه و بودجه در سال جاری چند قانون مادر را مورد بازنگری قرار...

۲

نایب رییس کمیسیون انرژی مجلس اعلام کرد

شتاب توسعه میدان‌های مشترک در پی ترک تشریفات مناقصه؟!

صفحه ۵

با شرکت ۱۲۰ کشور جهان در اجلاس سران جنبش غیر متعهدها

نمایش قدرت اقتصاد ۱۰ هزار میلیارد دلاری در تهران

صفحه ۳

سخن

محمدعلی نوروزی

فرصتی برای غیرمتعهدها

برگزاری اجلاس سران غیرمتعهدها که باعث شده است ایران در این روزها مورد توجه تمام کشورهای دوست و دشمن قرار گیرد، اگرچه به لحاظ سیاسی می‌تواند جایگاهی خاص برای کشورمان ترسیم کند اما باتوجه به وجود دسته‌بندی‌های اقتصادی که نقش اول را نیز در مبادلات سیاسی جهان بازی می‌کنند، این همایش می‌توانند بسیار مؤثر و تأثیرگذار باشد و به این دلیل حضور توانمند و همه جانبه و همراه با هوشمندی را در این گردهمایی طلب می‌کند.

خوشبختانه این هوشمندی در بعضی از مدیران پیش از آغاز اجلاس ظهور کرد و پیش درآمد آن پیشنهاد ایجاد بانک توسط کشورهای غیرمتعهد بود که از سوی یکی از رؤسای بانکی ایران مطرح شد که اگر کارشناسانه و به دقت به این استراتژی و پیامدهای آن نگریسته شود، علاوه بر مزیت‌های عادی و معمولی که کشورهای دیگر عضو از آن برخوردار خواهند شد، مزیت‌های بی‌شمار و ارزشمند دیگری نیز برای کشورمان به دنبال دارد. همان طور که همگان مطلع هستند ایران در این روزها شاهد خصومت آشکار و غیرمنطقی کشورهای غربی به ویژه در قالب نظام مالی است و روشن است که تأسیس چنین بانکی توسط جنبش عدم تعهد با گستردگی اعضای آن به خوبی می‌تواند کمکی ارزنده جهت بی‌اثر کردن تحریم‌ها باشد و به طور کلی تحریم دولت‌های غربی را خنثی کند، از این نمونه می‌توان مثال‌های بسیاری را پیش کشید که هر کدام راهی ارزنده برای فعالیت‌های اقتصادی است. با آن‌که بعضی نظریه‌پردازان اقتصادی پس از فروپاشی شوروی سابق قطب‌بندی‌های منطقه‌ای را در جهان پایان یافته تلقی کردند اما امروزه بسیاری از کشورها به این نتیجه رسیده‌اند که برای رسیدن به توسعه در کشورهای مختلف چاره‌ای جز ایجاد مناطق اقتصادی منطقه‌ای نیست و امروزه رقابت و به بیانی دقیق‌تر جنگ میان شمال و جنوب با استعمار و استبداد تغییر شکل یافته‌ای روبه‌روست که آن جنگ اقتصادی است و به لحاظ هزینه‌های سنگین راه‌حل‌های نظامی برای سلطه بر کشورهای غیرمتعهد (با آن که بحث تهاجم نظامی همیشه روی میز است) بحث فشارهای اقتصادی در درجه اول اهمیت قرار دارد و نگره کشورهای پیشرفته را در فتح قله‌های تحت سلطه به خود معطوف داشته است، اما اگر مجموعه‌ای چون کنفرانس غیرمتعهدها بتواند از توانمندی کشورهای عضو و کشورهای دوست بهره ببرد، هم توان تولیدی فوق‌العاده‌ای در خود دارد و هم بازار مصرف فوق‌العاده ارزشمندی را دارا است که اعمال همگرای آن‌ها می‌تواند تعیین‌کننده در اقتصاد جهان باشد، وقتی کمیت و کیفیت کشورهای عضو را بررسی کنیم و با گروه‌های دیگری چون اعضای اوپک، ۲۰ کشور صنعتی جهان و اتحادیه اروپا که در اقتصاد جهان بسیار تأثیرگذار هستند مقایسه کنیم، در می‌یابیم که کشورهای غیرمتعهد تا چه حد از توان اقتصادی برای رهبری اقتصاد جهان برخوردارند، این کشورها می‌توانند با استفاده از توانمندی‌های مالی، تکنولوژیکی، مواد اولیه و خام اعضا از یک سو و وجود بازارهای فروش و به طور کل تعریف مجموعه از همکاری به سرعت بر رشد مجموعه خود بیفزایند و علاوه بر کمک به خروج بسیاری از اعضا از بحران‌های اقتصادی، مانع تسلط کشورهای پیشرفته برخود و منابع اقتصادی جهان شوند و بر این اساس حوزه‌های تصمیم‌گیری‌های اقتصادی جهان از کشورهای شمال به سوی کشورهای جنوب تغییر مکان دهد، چرا که به نظرنگارنده یکی از بهترین راه‌های پایان دادن به گردنکشی و سلطه‌جویی قدرت‌های جهانی این فرآیند است.

آزادراه تهران-شمال ۲۰ سال دیگر هم به سرانجام نمی‌رسد

عضو هیأت رییسه کمیسیون عمران مجلس، با بیان این‌که آزادراه تهران- شمال ۲۰ سال دیگر هم تمام نمی‌شود، یادآور شد: در بازدیدی که اعضای کمیسیون عمران مجلس هشتم و در زمان وزارت آقای بهبهانی داشتیم، تمامی تکالیف و...

صفحه ۲

طولانی‌شدن اجرای پروژه‌ها با واگذاری به پیمانکاران دولتی

صفحه ۵

دلایل توقف انتشار برخی گزارش‌های بانک مرکزی

صفحه ۷

معاون پلیس آگاهی ناجا خبرداد

درآمد یک میلیاردی رمالان در سال گذشته

معاون مبارزه با جعل و کلاهبرداری پلیس آگاهی ناجا در تشریح عملکرد کارآگاهان این معاونت در بحث برخورد با رمالان گفت: در سال گذشته و ۳ ماهه نخست سال جاری ۱۹۱ رمال در کشور دستگیر شدند. مهرداد امیدی در گفت‌وگو با ایسنا، در تشریح اقدامات کارآگاهان در برخورد با رمالان گفت: در سال ۹۰ حدود...

صفحه ۸

سعیدلو رییس ستاد برگزاری شانزدهمین اجلاس سران جنبش غیرمتعهدها خبر داد

شرکت ۵۱ کشور در اجلاس تهران در سطح عالی

آمادگی برای حضور ۷ هزار مهمان

رییس ستاد برگزاری شانزدهمین اجلاس سران جنبش غیرمتعهدها در تهران خبر داد که تاکنون ۵۱ کشور اعلام کردند که در حد رییس‌جمهور، نخست وزیر یا پادشاه یا معاون رییس‌جمهور در این اجلاس شرکت می‌کنند.

به گزارش ایسنا، علی سعیدلو در حاشیه جلسه هیأت دولت با اشاره به تلاش‌های جمهوری اسلامی ایران جهت هرچه باشکوه برگزار کردن این اجلاس گفت: مسایل محتوای این اجلاس آماده شده است و ما تلاش می‌کنیم که این اجلاس را در سطح مناسب و باشکوه برگزار کنیم.

سعیدلو با اشاره به برگزاری اجلاس در سطح کارشناسان و وزرای خارجه در سالن همایش‌های صدا و سیما ادامه داد: اجلاس سران نیز در تاریخ نهم و دهم شهریور در سالن کنفرانس اسلامی برگزار می‌شود.

وی در ادامه با اشاره به تعداد کشورهای عضو این اجلاس گفت: ۱۲۰ کشور عضو ناظر و دائم این اجلاس هستند که از آن‌ها برای حضور در اجلاس دعوت شده است، از تعدادی از سازمان‌های بین‌المللی و هم‌چنین مهمان‌های ویژه نیز برای حضور دعوت شده است و ما پیش‌بینی می‌کنیم حدود ۱۴۵ الی ۱۵۰ هیأت در این اجلاس حضور پیدا کنند، البته ما هیأت‌هایی داریم که تعداد افراد عضو آن زیاد هستند، مثلاً کشور هند و برخی از هیأت‌ها نیز در قالب اعضای ۵ نفره حضور پیدا می‌کنند البته به غیر از کارشناسانشان. رییس ستاد برگزاری شانزدهمین اجلاس سران جنبش غیرمتعهدها گفت: ما امکاناتمان را برای مهمانانی در حدود ۷ هزار به بالا آماده کرده‌ایم و در این ارتباط همه چیز مهیا شده است. محل‌های لازم برای اسکان این هیأت‌ها آماده است.

وی هم‌چنین به تعطیلی تهران در زمان برگزاری اجلاس اشاره کرد و با رد برخی از اخبار مبنی بر تغییر زمان تعطیلی تهران گفت: همان‌طور که قبلاً گفته بودیم، تهران از روز سه‌شنبه هفته آینده تا شنبه هفته بعد تعطیل خواهد بود. سعیدلو گفت: در این تعطیلی دستگاه‌های دولتی تعطیل خواهند بود. دستگاه‌هایی که خدمات عمومی ارایه می‌دهند به فعالیت خود ادامه می‌دهند. و تهران حالت عادی خود را خواهد داشت. وی هم‌چنین با بیان این‌که ما محدودیت ترافیکی در این ایام نخواهیم داشت، افزود: ممکن است در زمان رفت‌وآمد هیأت‌ها دقایقی خیابان‌ها بسته شود تا هیأت‌ها عبور کنند، ولی محدودیت ترافیکی وجود نخواهد داشت.

رییس ستاد برگزاری شانزدهمین اجلاس سران جنبش غیرمتعهدها با تأکید بر این‌که شهر تهران در این زمان حالت عادی خود را خواهد داشت و این تعطیلی برای راحتی مردم در نظر گرفته شده، اظهار داشت: بازارها نیز در این زمان باز خواهند بود؛ چراکه برخی از هیأت‌ها علاقه‌مند هستند که به بازار بروند از بازار ایران دیدن کنند و خرید انجام دهند و یا از مکان‌های فرهنگی کشور بازدید کنند.

وی گفت: برخی از این هیأت‌ها علاقه‌مند هستند که به شهرهایی چون مشهد، شیراز، اصفهان و تبریز سفر کنند و برخی از آن‌ها نیز از پروژه‌های کشور احتمالاً بازدید خواهند کرد.

وی هم‌چنین گفت: زمان تعطیلات تغییر نکرده و این تعطیلات مصوبه دولت است. سعیدلو در ادامه سخنان خود با بیان این‌که ۵۱ کشور تاکنون اعلام کردند که در حد رییس‌جمهور، یا نخست وزیر یا پادشاه و یا معاون رییس‌جمهور در این اجلاس شرکت خواهند کرد گفت: تا زمان برگزاری این اجلاس ممکن است تعداد این کشورها زیادتر شود.

وی هم‌چنین گفت: در حاشیه برگزاری این اجلاس نمایشگاه فرهنگی از دستاوردهای فرهنگی کشور و هم‌چنین نمایشگاه فن‌آوری جهت آشنایی هرچه بیش‌تر هیأت‌ها با پیشرفت‌های کشورمان برگزار خواهد شد. سعیدلو هم‌چنین در مورد هزینه‌ای که در مورد این مهمان‌ها صورت می‌گیرد، گفت: طبق عرف بین‌الملل تعداد محدودی از اعضای هیأت‌ها که حدود ۵ الی ۶ نفر می‌شوند مهمان کشور میزبان هستند و بقیه اعضای هیأت‌ها باید هزینه را خود بپردازند.

وزیر دفاع: همچنان تفاهم‌نامه دفاعی ایران و سوریه پا برجاست

وزیر دفاع در پاسخ به سؤالی درباره اجرای تفاهم‌نامه دفاعی بین ایران و سوریه گفت: این تفاهم‌نامه همچنان برجای خود باقی است اما سوریه تاکنون هیچ درخواستی از ایران نداشته است. به گزارش فارس، احمد وحیدی وزیر دفاع و پشتیبانی نیروهای مسلح در پایان نشست امروز هیأت دولت، با حضور در جمع خبرنگاران در پاسخ به سؤالی درباره اجرای تفاهم‌نامه دفاعی بین ایران و سوریه گفت: این تفاهم‌نامه دفاعی همچنان برجای خود باقی است اما سوریه تاکنون هیچ درخواستی دراین‌باره از ایران نداشته است. وی افزود: البته سوریه با تهدیدات تروریستی روبه‌روست و خود نیز به خوبی در حال مقابله با این مسأله است. وزیر دفاع و پشتیبانی نیروهای مسلح در پاسخ به سؤال دیگری درباره ساخت پایگاه‌های فضایی جدید در کشور افزود: هم‌اکنون ساخت پایگاه فضایی امام خمینی (ره) در دستور کار قرار دارد و امیدواریم بتوانیم این پایگاه فضایی را تا پایان سال به بهره‌برداری برسانیم.

قطره قطره خون تو
لحظه لحظه حیات من

جناب آقای شمس جوابور

انتصاب جنابعالی را به ریاست روابط عمومی شرکت بهره‌برداری نفت و گاز مسجد سلیمان تبریک گفته، ضمن قدردانی از مسوولین قبلی در واحد روابط عمومی از حسن انتخاب مدیرعامل و هیات مدیره آن مجموعه محترم تشکر می نماییم.

روزنامه مناقصه مزایده

نوبت اول
شرکت ملی نفت ایران
شرکت نفت مناطق مرکزی ایران

آگهی مناقصه عمومی مجدد

موضوع: مناقصه شماره م‌م/ن/۹۰/۳۷۸ مربوط به نمونه‌گیری از سیالات مخازن نفتی و گازی، انجام آزمایشات کامل PVT، آزمایشات کیفی نفت خام صادراتی (Full Crude Assay) برای کلیه میادین شرکت نفت مناطق مرکزی ایران

رجوع به صفحه ۶

روابط عمومی شرکت نفت مناطق مرکزی ایران

۲۲۸۲/م الف

آورتا زیارت

آگهی تجدید مزایده عمومی

شماره ۱۷-۶-۹۱

شرکت شیر پاستوریزه پگاه گلستان در نظر دارد یکدستگاه دیزل ژنراتور کاتر پیلار (توان موتور: ۴۰۳ کیلو وات و ظرفیت ژنراتور: ۳۶۴ کیلو وات) خود را از طریق تجدیدمزایده عمومی و براساس مشخصات مندرج در برگ شرایط به بالاترین قیمت بفروش رساند لذا متقاضیان خرید (افراد حقیقی و حقوقی) میتوانند بمنظور کسب اطلاعات بیشتر، بازدید و اخذ، تکمیل و ارائه برگ شرایط شرکت در تجدید مزایده حداکثر تا پایان وقت اداری روز دوشنبه مورخ ۹۱/۶/۱۳ به آدرس: گرگان – میدان بسیج _شرکت شیرپاستوریزه پگاه گلستان مراجعه و پیشنهاد خود را در پاکتهای لاک و مهر شده درقبال اخذ رسید به واحد دبیرخانه تحویل نمایند.

تلفن هماهنگ‌کننده (اداره خرید و امور قراردادها)
۰۱۷۱-۴۴۵۳۵۵۰ -دورنویس: ۰۱۷۱-۴۴۵۳۵۲۰
امور فنی: ۰۱۷۱-۴۴۵۰۲۷۱

شرکت شیر پاستوریزه پگاه گلستان

رامین شاهی
ramin.a.shahi@gmail.com

نظرگاه

نایب رییس کمیسیون امنیت ملی مجلس

عربستان و ترکیه نمی‌توانند در مورد سوریه نقش میانجی را ایفا کنند

نایب رییس کمیسیون امنیت ملی و سیاست خارجی مجلس شورای اسلامی با بیان این‌که کشورهای عربستان و ترکیه برای حل مناقشات سوریه در گروه تماس نقش میانجی و بی‌طرف را بازی نخواهند کرد، گفت: بهتر است گروه تماس از کشورها و دولت‌های مستقلی همچون ایران، مصر، الجزایر، کویت، چین و کشورهای آمریکای جنوبی که نقشی در به هم زدن اوضاع سوریه ندارند تشکیل شود. منصور حقیقت‌پور در گفت‌وگو با ایسنا با اشاره به پیشنهاد مرسی رییس‌جمهور مصر مبنی بر تشکیل گروه تماس از ۴ کشور ایران، مصر، عربستان و ترکیه، گفت: اگر قرار باشد ترکیه و عربستان منویات اسراییل و آمریکا را در منطقه پیگیری کنند دیگر حضور آن‌ها در گروه تماس هیچ نتیجه‌ای را در بر نخواهد داشت. وی افزود: ما برای نیت خیر آقای مرسی احترام قائلیم اما مسلماً عربستان و ترکیه به عنوان متهمان و عاملان اصلی به وجود آمدن وضعیت کنونی در داخل کشور سوریه نمی‌توانند نقش یک میانجی و گروه تماس بی‌طرف را بازی کنند. نماینده مردم اردبیل در مجلس در ادامه خاطرنشان کرد: عربستان به عنوان کشوری که عامل اصلی تعلیق سوریه در سازمان کنفرانس اسلامی بود مسلماً نمی‌تواند به عنوان یکی از طرف‌های مذاکره وارد صحنه حل مناقشات سوریه شود از این رو می‌توان گفت که تشکیل این گروه تماس شدنی نیست. حقیقت‌پور، عربستان و ترکیه را به عنوان عاملان تأمین سلاح، مهمات، نیرو و طرح‌ریزی برای به هم زدن اوضاع امنیتی سوریه خواند و تأکید کرد که این دو کشور نمی‌توانند به عنوان کشورهای بی‌طرف در حل مناقشات سوریه وارد شوند. وی هم‌چنین تصریح کرد: آقای مرسی باید پیشنهاد خود را برای تشکیل گروه تماس جدید بر پایه حضور دولت‌های مستقلی که نقشی در به هم زدن اوضاع سوریه ندارند و به دنبال منویات آمریکا و اسراییل نیستند، قرار دهند. نایب رییس کمیسیون امنیت ملی و سیاست خارجی مجلس، تشکیل گروه تماس با حضور کشورهایی همچون ایران، مصر، الجزایر، کویت، چین و کشورهایی از آمریکای جنوبی را مطلوب خواند و توضیح داد: کویت به عنوان نماینده کشورهای عربی که نقشی در مناقشات منطقه ندارد می‌تواند در گروه تماس حضور یابد، هم‌چنین از کشورهای فرامنطقه‌ای، چین و آمریکای جنوبی کشورهای بی‌طرف در موضوع سوریه هستند. در این بین قدر مسلم کشورهایی همچون عربستان و ترکیه نمی‌توانند در گروه تماس نقشی داشته باشند. حقیقت‌پور در عین حال راه‌حل اصلی حل مناقشات سوریه را در وهله اول دخالت نکردن قدرت‌های خارجی در این کشور عنوان و اظهار کرد: کسانی که در به هم زدن اوضاع سوریه نقش دارند باید دست از کارهای خود بکشند و اجازه بدهند دولت سوریه در شرایط معمولی و متعادل با مردم خود صحبت کند و در فضای دموکراتیک مشکلاتش را حل نماید. وی افزود: در این بین ورود قوه قهریه به صحنه حل مناقشات و استفاده از ابزارهایی همچون تحریم راهکار درستی به شمار نمی‌آید. تنها دولت و مردم سوریه می‌توانند مشکلات داخلی کشورشان را حل کنند.

فولادگر عنوان کرد

افزایش قیمت خودرو همراه با ارتقای کیفیت

عضو کمیسیون صنایع و معادن مجلس با تأکید تا به امروز بیش از یک گزارش از اجرای قانون ارتقای کیفی به‌دست کمیسیون نرسیده است گفت: کمیسیون صنایع و معادن باید به‌طور جدی‌تر به مباحث کنترل و نظارت بر کیفیت خودروهای تولیدی و تناسب این مقوله با قیمت خودروها نظارت داشته باشد. حمیدرضا فولادگر در گفت‌وگو با خانه ملت گفت: براساس قانون ارتقای کیفی خودرو که بیش از یکسال از تصویب و ابلاغ آن می‌گذرد، شرکت‌های خودروسازی باید هر ۶ ماه یک بار گزارش کارکرد و عملکرد ارایه دهند. نماینده مردم اصفهان در مجلس شورای اسلامی با تأکید بر این مصوبه کمیسیون صنایع و معادن در مجلس هشتم افزود: تا به امروز بیش از یک گزارش به‌دست کمیسیون نرسیده است که آن گزارش نیز کامل نبوده و دارای نواقص جدی بود. فولادگر با انتقاد از عدم‌همکاری شرکت‌های خودروسازی و بی‌توجهی آن‌ها درخصوص اجرای این مصوبه و قانون ارتقای کیفی خودرو تأکید کرد: در جلسات کمیسیون بارها دراین خصوص و ارایه تسهیلات به خودروسازان و قطعه سازان بحث شده است اما متأسفانه نظارت و پیگیری جدی درخصوص کیفیت خودروها و لزوم تناسب قیمت آن‌ها با کیفیت وجود ندارد. وی ادامه داد: با توجه به شرایط کلی اقتصادی و تحریم‌ها برخی از مواد اولیه ساخت خودروها افزایش قیمت داشته و افزایش قیمت کلی خودرو نیز در پی این موضوع تا اندازه‌ای طبیعی است اما در هر صورت افزایش قیمت خودرو باید با افزایش کیفیت همراه باشد. رییس کمیسیون پیگیری و اجرای اصل ۴۴ قانون اساسی با تأکید بر این‌که مجلس باید به‌طور جدی‌تری بر مقوله کیفیت خودروها نظارت داشته باشد، گفت: کمیسیون صنایع و معادن باید به‌طور جدی‌تر به مباحث کنترل و نظارت بر کیفیت خودروهای تولیدی و تناسب این مقوله با قیمت خودروها نظارت داشته باشد.

جلسه فوق‌العاده کمیسیون امنیت ملی مجلس برای بررسی روند اجلاس عدم‌تعهد

سخنگوی کمیسیون امنیت ملی و سیاست خارجی مجلس شورای اسلامی از برگزاری جلسه فوق‌العاده این کمیسیون در روز شنبه خبر داد. سیدحسین نقوی حسینی در گفت‌وگو با مهر افزود: در مجلس تصمیم‌گیری شد که ساعت ۷ صبح روز شنبه چهارم شهریور این جلسه فوق‌العاده برگزار شود. وی بیان داشت: این جلسه فوق‌العاده برای بررسی آخرین تحولات و برنامه‌ریزی‌های شانزدهمین اجلاس جنبش عدم‌تعهد در تهران خواهد بود. سخنگوی کمیسیون امنیت ملی مجلس شورای اسلامی گفت: در اجلاس جنبش تعهد کشورهای عضو می‌توانند بدون دخالت خارجی مسایل و مشکلات خود از جمله مناقشات سوریه را حل کنند. وی ادامه داد: شانزدهمین اجلاس جنبش عدم‌تعهد در تهران به عنوان یکی از فراگیرترین مجامع بین‌المللی دارای اهمیت زیادی است. نماینده مردم ورامین و پیشوا در مجلس شورای اسلامی تأکید کرد: شرکت بیش از ۳۰ کشور در اجلاس جنبش عدم‌تعهد نشان دهنده این است که نه تنها ایران در سطح بین‌الملل منزوی نیست بلکه نقش تعیین کننده‌ای در معادلات منطقه دارد.

مصوبات دولت در لرستان به کما رفته است

نماینده مردم دورود و ازنا در مجلس شورای اسلامی از عدم‌اجرای مصوبات دولت در لرستان انتقاد کرد و گفت: تعلل دولت در اجرای مصوبات، نرخ بیکاری را افزایش داده است. به گزارش ایلنا، عباس قائد رحمت با انتقاد از اجرا نشدن برخی از مصوبات هیأت دولت در سفرهای استانی اظهار کرد: عملیاتی شدن هر یک از مصوبات هیأت دولت موجب ایجاد اشتغال برای هزاران نفر به ویژه در استان‌های محروم خواهد شد. وی ادامه داد: اجرای پروژه‌های اساسی و زیربنایی به‌خصوص در مناطق محروم و کم‌تر توسعه یافته می‌تواند اشتغال‌زایی بسیار خوبی را در این مناطق به دنبال داشته باشد. نماینده مردم دورود و ازنا در مجلس شورای اسلامی با اشاره به اجرا نشدن بسیاری از مصوبات سفرهای استانی هیأت دولت در لرستان تصریح کرد: به دلیل به موقع پرداخت نشدن اعتبارات هنوز اقدامی برای اجرای آن انجام نشده و امیدواریم با پیگیری‌هایی که از طریق معاون اول رییس‌جمهور صورت گرفته هرچه سریع‌تر این پروژه اجرا شود تا شغلی برای افراد جویای کار به‌وجود آید.

تشریح نقش دانشگاهیان در بیداری اسلامی

عضو کمیسیون آموزش گفت: دانشگاهیان باید سعی کنند تا جریان‌سازی و الهام‌بخشی نظام اسلامی بیش از پیش و با قوت بیش‌تر و با توانمندی افزون‌تر محقق شود. عباس مقتدایی خوراسگانی در گفت‌وگو با فارس، با اشاره به دیدار اخیر دانشگاهیان با مقام معظم رهبری و مطالبات ایشان از استادان دانشگاهی، گفت: مقام معظم رهبری در این دیدار خلأ نظام ملی نوآوری را در سطوح مختلف مطرح کردند و متذکر شدند که همکاری میان بخش‌های علمی وجود ندارد و تاکیدشان بر این بود که باید حلقه‌ای وجود داشته باشد که جریان دانش و نوآوری را رصد کند و توانمندی مدیریت این جریان را داشته باشد. وی افزود: براساس فرمایشات مقام معظم رهبری دانشگاه‌های ما نباید به تحول جدیدی که در جهان، خصوصاً در سطح کشورهای اسلامی که شتاب بیش‌تر است، بی‌توجه به جایگاه ویژه‌اش باشد و همان‌طور که رهبر انقلاب فرمودند نباید تماشاچی باشیم بلکه باید در روند بیداری اسلامی جریان‌ساز و حرکت‌آفرین باشیم زیرا جمهوری اسلامی ایران آغازکننده روند بیداری اسلامی در دوران معاصر است.

آزادراه تهران-شمال ۲۰ سال دیگر هم به سرانجام نمی‌رسد

عضو هیأت رییسه کمیسیون عمران مجلس، با بیان این‌که آزادراه تهران-شمال ۲۰ سال دیگر هم تمام نمی‌شود، یادآور شد: در بازدیدی که اعضای کمیسیون عمران مجلس هشتم و در زمان وزارت آقای بهبهانی داشتیم، تمامی تکالیف و منابع این پروژه را مشخص کردیم و قرار بود سال ۹۲ به بهره‌برداری برسد؛ اما متأسفانه براساس توافقی که میان کمیسیون و دولت شده بود، عمل نشد.

مهرداد بائوج‌لاهوتی در گفت‌وگو با خانه ملت، با یادآوری این‌که کلنگ آزادراه تهران-شمال حدود ۱۴ سال پیش و در زمان دولت آقای هاشمی زده شد، بیان کرد: براساس قرارداد این پروژه، معادل ریالی هزینه‌های این پروژه وزارت راه و شهرسازی زمین‌هایی را به بنیاد مستضعفان بدهد تا کار این آزادراه به سرانجام برسد.

نماینده مردم لنگرود در مجلس شورای اسلامی، افزود: بخشی از زمین‌ها به بنیاد تحویل داده شده است؛ اما در همین حال بنیاد اظهار می‌کند که بخشی از آن زمین‌ها بدون سند هستند، بنابراین ۵۰ درصد پروژه آزادراه تهران-شمال به دولت و ۵۰ درصد به بنیاد واگذار شد.

وی ادامه داد: منابع مالی که تاکنون به این پروژه تزریق شده منابع محدود و چیزی نزدیک به ۱۴ میلیارد تومان است، از سوی دیگر در قطعه کوچکی نیز از فاینانس چینی‌ها استفاده شد اما برآورد ریالی این پروژه نزدیک به ۲هزار و ۵۰۰ میلیارد تومان است.

در بازدیدی که اعضای کمیسیون عمران مجلس هشتم و در زمان وزارت بهبهانی داشتیم، تمامی تکالیف و منابع این پروژه را مشخص کردیم و قرار بود سال ۹۲ به بهره‌برداری برسد؛ اما متأسفانه براساس توافقی که میان کمیسیون و دولت شده بود، عمل نشد

عضو هیأت رییسه فراکسیون مدیریت شهری و روستایی مجلس نهم، با بیان این‌که مسؤولان قصد افتتاح حد فاصل مرزن‌آباد تا چالوس را دارند، گفت: این مسیر تنها ۲۰ کیلومتر است و افتتاح آن به‌طور قطع نمی‌تواند تأثیری در کنترل ترافیک این محدوده داشته باشد. لاهوتی مهم‌ترین مشکل پروژه آزادراه تهران-شمال را تعیین تکلیف وضعیت قراردادی این پروژه دانست و افزود: اختلاف بنیاد مستضعفان و وزارت راه و شهرسازی نیز در شکل و نوع قرارداد است، از یک سو بنیاد به تکالیف خود عمل نمی‌کند از سوی دیگر منابع مالی دولت نیز محدود است.

نماینده مردم لنگرود در مجلس نهم، تصریح کرد: با ادامه این روند این پروژه به سرانجام نخواهد رسید، مگر آنکه از بخش خصوصی و یا فاینانس‌های خارجی استفاده شود.

وی با تأکید بر این‌که آزادراه تهران- شمال ۲۰ سال دیگر هم تمام نمی‌شود، یادآور شد: در بازدیدی که اعضای کمیسیون عمران مجلس هشتم و در زمان وزارت بهبهانی داشتیم، تمامی تکالیف و منابع این پروژه را مشخص کردیم و قرار بود سال ۹۲ به بهره‌برداری برسد؛ اما متأسفانه براساس توافقی که میان کمیسیون و دولت شده بود، عمل نشد.

سخنگوی کمیسیون عمران مجلس نهم، هم‌چنین تأکید کرد که بنیاد مستضعفان براساس زمین‌هایی که از دولت برای اتمام پروژه آزادراه تهران شمال تحویل گرفته است، باید به تکلیف خود عمل کند و تکلیف قراردادها نیز مشخص شود.

سیداحمد صادقی مدیرعامل شرکت ساخت با بیان این‌که قطعه ۴ آزادراه تهران ـ شمال تا ۱۵ مهر امسال به بهره‌برداری می‌رسد، از خروج بنیاد مستضعفان از قطعات ۲ و ۳ این آزادراه و انعقاد تفاهم‌نامه با ۲ شرکت خصوصی داخلی برای ساخت خبر داده است.

دیپلماتیک

در صورت نهایی شدن طرحی در مجلس

احتمال بازگشت دانش‌آموزان به مدارس در روزهای پنجشنبه از اول مهر

نماینده مردم اصفهان در مجلس گفت: به منظور دستیابی به اهداف تعلیم و تربیت در سند بنیادین جدید آموزش‌وپرورش روزهای پنجشنبه به ساعات فعالیت مدارس برگردانده خواهد شد. عباس مقتدایی منطقه اصفهان، به تهیه طرحی از سوی اعضای کمیسیون آموزش و تحقیقات به مجلس شورای اسلامی اشاره کرد و ادامه داد: نکته محوری این طرح، بازگشت دانش‌آموزان به مدارس در روزهای پنجشنبه می‌باشد. وی با اشاره به این‌که اکثر اعضای کمیسیون آموزش و تحقیقات و هم‌چنین تعدادی دیگر از نمایندگان مجلس کلیات این طرح را تأیید کرده‌اند، افزود: طراحان این طرح معتقدند با توجه به تحول بنیادین در آموزش‌وپرورش و نظام جدیدی که در حال اجرا است لازم است زمان بیش‌تری در اختیار دانش‌آموزان و مدارس باشد تا بتوانند اهداف تعلیم و تربیت سند تحول بنیادین آموزش‌وپرورش را محقق سازند. نماینده مردم اصفهان در مجلس با تأکید بر این‌که آموزش‌وپرورش متناسب با رویکردهای جدید خود نباید روزهای پنجشنبه را از حوزه تعلیم و تربیت خارج کند، تصریح کرد: توضیحات قبلی وزیر آموزش‌وپرورش و مسؤولان آن مبنی بر این‌که دانش‌آموزان باید روزهای پنجشنبه در کنار خانواده باشند، توجیهی است برای این‌که کم کاری‌ها را پوشش دهند. مقتدایی با بیان این‌که با حذف پنج‌شنبه‌ها از ساعات آموزش و پرورش، زمان تربیت دانش‌آموزان کاهش یافته است، اضافه کرد: اگر چه آموزش‌وپرورش با تعطیلی روزهای پنجشنبه استانداردهای قبلی را در علوم و فراگیری متون و ساعات آموزش رعایت نموده، اما زمان تربیت دانش‌آموزان را کم کرده است. وی با تأکید بر این‌که نتیجه این طرح پیشنهادی تا قبل از آغاز سال تحصیلی اعلام خواهد شد، افزود: اگر کلیات این طرح در مجلس شورای اسلامی مورد تأیید نمایندگان قرار گیرد از مهر ماه سال‌جاری پنج‌شنبه‌ها نیز به عنوان بخشی از ساعات آموزشی و تربیتی دانش‌آموزان و به‌صورت رسمی در فعالیت‌های آموزش‌وپرورش قرار می‌گیرد. نماینده مردم اصفهان در مجلس شورای اسلامی اضافه کرد: این طرح در دهه سوم شهریور در صحن علنی مجلس مطرح خواهد شد.

عضو هیأت رییسه مجلس

شرکت‌کنندگان اجلاس تهران، ایران را به عنوان کشور مقتدر منطقه پذیرفته‌اند

یک عضو هیأت رییسه مجلس شورای اسلامی گفت که کشورهای شرکت کننده در اجلاس کشورهای عضو جنبش عدم‌تعهد در تهران رسما جمهوری اسلامی را به عنوان یک کشور مقتدر در منطقه پذیرفته‌اند و مطیع هیچ کشوری به عنوان ژاندارم منطقه یا استعمارگر جهانی نخواهند بود. سیدشریف حسینی در گفت‌وگو با ایسنا، اظهار کرد: اجلاس غیرمتعهدها در تهران فرصت‌های زیادی را در پیش‌رو ی کشورمان قرار خواهد داد که می‌توانیم از آن به خوبی استفاده کنیم. اولین و مهم‌ترین این فرصت‌ها موضوع تحریم‌ها و فشارهایی است که از سوی آمریکا و کشورهای غربی بزرگنمایی می‌شود و ما می‌توانیم در وهله اول شکست آن‌ها را در این زمینه نشان دهیم. وی حمایت از مقاومت فلسطین و کشورهای آزادیخواه را از جمله رویکردهای ایران در اجلاس کشورهای عضو جنبش عدم‌تعهد دانست و افزود: رژیم صهیونیستی سالیان سال است که تحت حمایت آمریکا و کشورهای اروپایی قرار دارد، در حالی که فلسطین سال‌هاست به ناحق زجرهایی را از قبل این رژیم تحمل می‌کند. در این شرایط وظیفه همه مسلمانان، آزادیخواهان و عدالت‌طلبان حمایت از فلسطین است و این اجلاس می‌تواند فرصتی باشد که در بیانیه و تصمیم‌گیری نهایی حمایت از فلسطین پررنگ‌تر شود. نماینده مردم اهواز در مجلس شورای اسلامی ادامه داد: در اجلاس تهران هم‌چنین می‌توان گریزی به بحث‌های سوریه، لبنان و بحرین داشت و مسایلی را طرح کرد و تصمیم‌گیری خوبی در آن حاصل شود. اگر اتفاق‌نظر در مورد این مسایل در اجلاس به وجود بیاید و تصمیم قابل اجرایی در این زمینه گرفته شود، به نظر می‌رسد این اجلاس با موفقیت پایان خواهد یافت و ان‌شاا... می‌توانیم شاهد این باشیم که تعامل، هماهنگی و نگاه هم‌زیستی مسالمت‌آمیز در منطقه به خواسته‌های مردمی عینیت ببخشد. این عضو هیأت رییسه مجلس شورای اسلامی جایگاه جمهوری اسلامی در عرصه بین‌المللی را جایگاهی تثبیت شده عنوان و خاطرنشان کرد: جمهوری اسلامی با رویکردی مسالمت‌آمیز و استقلال و عزت خود توانسته قدم‌هایی را در مسیر جهانی بردارد که در نتیجه نگاه خیلی از کشورها به جمهوری اسلامی است، از جمله در مورد بیداری اسلامی در منطقه الگوبرداری و نگاه به ایران بوده است.

عضو کمیسیون عمران خبرداد

بازسازی کامل مناطق زلزله‌زده حداکثر تا نیمه آبان به پایان می‌رسد

عضو کمیته ویژه بازسازی مناطق زلزله‌زده در مجلس گفت: بنیاد مسکن مشکل خاصی برای بازسازی مناطق زلزله‌زده ندارد. سیدبهلول حسینی در گفت‌وگو با ایسنا، در مورد بازسازی مناطق زلزله‌زده آذربایجان اظهار کرد: آواربرداری‌ها از مناطق زلزله‌زده هنوز ادامه دارد و پیش‌بینی می‌شود که نهایتاً تا نیمه شهریور ماه به پایان برسد. حسینی ادامه داد: پیش‌بینی ما این است که بازسازی کامل مناطق زلزله‌زده حداکثر تا نیمه آبان به پایان برسد. وی با بیان این‌که احتمال دارد بنیاد مسکن انقلاب اسلامی که مسؤولیت بازسازی مناطق زلزله‌زده را برعهده دارد با بخش خصوصی و سایر پیمانکاران هم وارد همکاری شود، گفت: مهم‌ترین مسأله در مورد بازسازی مناطق زلزله‌زده فراهم شدن تسهیلات و مصالح است. عضو کمیته ویژه بازسازی مناطق زلزله‌زده کمیسیون عمران تأکید کرد: لازم است که مصالح مورد نیاز بازسازی مناطق زلزله‌زده در محل روستاها فراهم شود که این البته کار بسیار دشواری است اما بنیاد مسکن انقلاب اسلامی آن را به‌طور کامل به عهده گرفته است.

متن کامل تقاضای تحقیق و تفحص نمایندگان از دانشگاه پیام‌نور

تعدادی از نمایندگان مجلس با امضای درخواستی خواستار تحقیق و تفحص از دانشگاه پیام نور شده‌اند. به گزارش فارس، تعدادی از نمایندگان مجلس با امضای درخواستی خواستار تحقیق و تفحص از دانشگاه پیام نور شده‌اند که متن کامل این تقاضا به شرح ذیل است: هیأت رییسه محترم - خواهشمند است در اجرای ماده ۱۹۸ آیین‌نامه داخلی مجلس شورای اسلامی، درخواست تحقیق و تفحص ذیل را جهت رسیدگی به کمیسیون تخصصی ذی‌ربط ارجاع فرمایید. عنوان تحقیق‌وتفحص: بررسی اقدامات خلاف قوانین و مقررات و برخوردهای غیر اسلامی بادانشجویان و استادانو ناکار آمدی مدیریت دانشگاه پیام‌نور

شرح:

۱- بررسی جذب اعضای هیأت علمی افراد منتصب به مسؤولان دانشگاه بدون رعایت ضوابط و مقررات براساس ارتباطات خاص

۲- بررسی قراردادها و مناقصات عمرانی و خدماتی با افراد خاص و بدون رعایت ضوابط و مقررات اداری دانشگاه

۳- بررسی علل برخوردهای غیر اسلامی و انسانی بادانشجویان، کارکنان و استادانمدیران عالی دانشگاه

۴- بررسی پرداخت پاداش به تعدادی از مدیران دانشگاه در پایان سال مالی ۱۳۹۰ بدون رعایت ضوابط و مقررات دانشگاه

۵- بررسی پرونده‌های خرید املاک برای دانشگاه بدون ضابطه

۶- استفاده از نیروهای دو تابعیتی که خانواده آن‌ها در خارج از کشور زندگی می‌کنند در مسؤولیت‌های حساس مالی دانشگاه

۷- حضور مدیرانی که صلاحیت آنان توسط وزارت اطلاعات و دفتر نمایندگی ولی فقیه تأیید نشده‌اند در مسؤولیت‌های حساس و حذف نیروهای متعهد و متدین دانشگاه

- صدور احکام رؤسای واحدها بدون رعایت ضوابط و مقررات حتی در مواقعی که هیچ‌گونه ارتباط اداری بادانشگاه نداشته‌اند

۹- راه‌اندازی واحدهای دانشگاهی در شهرها بدون رعایت ضوابط و مقررات دانشگاه و جمع آوری مجدد آن که منجربه بدبینی مردم به نظام گردیده است

۱۰- بررسی علل تفویض اختیار بی‌ضابطه مالی پروژه‌های عمرانی به استان‌ها بدون اخذ مجوز از مراجع ذی‌صلاح

۱۲- راه اندازی واحدهای پیام‌نور در خارج از کشور بدون کسب مجوز شورای گسترش و موافقت کشور مقصد که موجب وهن کشور می‌شود

۱۳- توسعه بی‌رویه رشته‌های غیر متناسب با اهداف دانشگاه که امکانات اولیه مورد نیاز دانشجویان را ندارد از جمله رشته‌های مهندسی و کشاورزی

تریبون

سعیدی با انتقاد از نرخ دورقمی بیکاری در کشور

دولت، متولی اشتغال در کشور را مشخص کند

دبیر اول کمیسیون اجتماعی مجلس با بیان این‌که تک رقمی شدن نرخ بیکاری از اهداف دولت بود، گفت: با رویه فعلی که دولت در مورد اشتغال‌زایی پیش گرفته است، نرخ بیکاری کاهش نیافته و تک رقمی نخواهد شد. محمد اسماعیل سعیدی در گفت‌وگو با خانه ملت، اظهار داشت: در وضعیتی که شرایط اشتغال‌زایی در بخش‌های مختلف فراهم است، دو رقمی شدن نرخ بیکاری در بسیاری از استان‌های کشور یک موضوع بسیار جدی به شمار می‌رود. نماینده مردم تبریز، آذرشهر و اسکو در مجلس شورای اسلامی در ادامه افزود: تا زمانی که نگاه مسؤولان دولتی به سمت کارآفرینی نباشد، نه تنها نرخ بیکاری تک رقمی نخواهد شد بلکه روند صعودی نیز ادامه خواهد یافت. وی با انتقاد از افزایش نرخ بیکاری در مناطق محروم کشور تصریح کرد: رشد میزان بیکاری در شهرها و روستاهای محروم یک زنگ خطر است که باید مسؤولان آن را جدی بگیرند. سعیدی با تأکید بر ضرورت مشخص شدن متولی اشتغال عنوان کرد: طبق قانون اساسی دولت مکلف به ایجاد شغل در کشور است و باید یک وزارتخانه متولی و پاسخگوی موضوع اشتغال و بیکاری باشد. وی افزود: به همان اندازه که جلوگیری از افزایش نرخ بیکاری مهم است، حفظ اشتغال موجود نیز بسیار ضروری به شمار می‌رود و باید هر ۳ قوه تلاش کنند که اشتغال موجود از بین نرود و حفظ شود.

اهل بهارستان

با اعلام خبر بازنگری مجلس در قوانین مادر

پیش‌نویس طرح اصلاح قانون برنامه و بودجه آماده شد

سخنگوی کمیسیون برنامه و بودجه از تهیه پیش‌نویس طرح اصلاح قانون برنامه و بودجه مصوب سال ۱۳۵۳ خبر داد. غلامرضا کاتب در گفت‌وگو با ایسنا، گفت: کمیسیون برنامه و بودجه در سال جاری چند قانون مادر را مورد بازنگری قرار خواهد داد که قانون دیوان محاسبات و قانون برنامه و بودجه از اهم آنهاست. نماینده مردم گرمسار افزود: طرح اصلاح قانون برنامه و بودجه در پی فراهم کردن بسترهای قانونی حرکت به سمت بودجه عملیاتی و اصلاح الگوهای نظام بودجه‌ریزی است. وی با بیان این‌که با مأموریت مجلس هشتم به دیوان محاسبات و مرکز پژوهش‌های مجلس طرح اصلاح قانون برنامه و بودجه در دستور کار قرار گرفت، گفت: پیش‌نویس طرح اصلاح قانون برنامه و بودجه از سوی دیوان محاسبات و مرکز پژوهش‌ها آماده شده و اکنون با حضور نمایندگان معاونت برنامه‌ریزی و نظارت راهبردی در حال بررسی است. حضور این معاونت در جلسات بررسی ضمانت اجرای این طرح را بیش‌تر می‌کند. کاتب بررسی این طرح را به پس از نهایی شدن طرح اصلاح قانون دیوان محاسبات در کمیسیون برنامه و بودجه موکول کرد و افزود: به احتمال زیاد اصلاح قانون برنامه و بودجه در آبان در دستور کار کمیسیون قرار گیرد البته این زمان حدودی است و باید تکلیف اصلاح قانون دیوان محاسبات مشخص شود.

ramin.a.shahi@gmail.com

با شرکت ۱۲۰ کشور جهان در اجلاس سران جنبش غیر متعهدها

نمایش قدرت اقتصاد ۱۰ هزار میلیارد دلاری در تهران

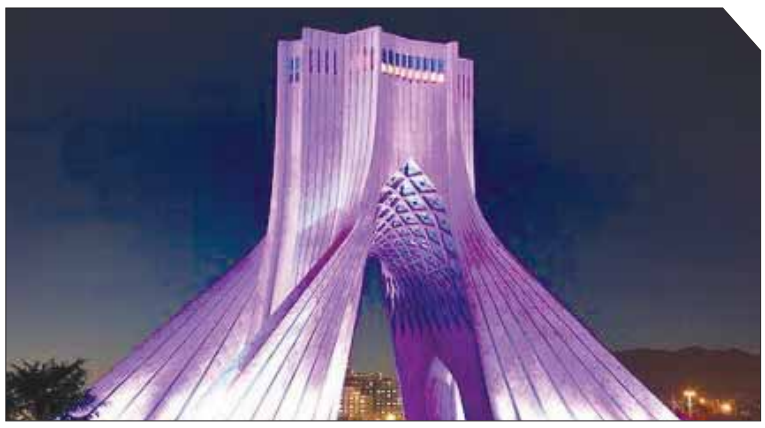

۱۲۰ کشور عضو جنبش غیرمتعهدها با در اختیار داشتن یک هفتم اقتصاد جهان و تولید ناخالص داخلی نزدیک به ۱۰ تریلیون دلاری می‌توانند نقش مهمی در اقتصاد و سیاست جهان ایفا کنند. جنبش غیرمتعهدها که در سال ۱۹۶۱ تشکیل شد و اکنون ۱۲۰ عضو دارد اقتصادهای بزرگی مثل ایران، هند، اندونزی، و آفریقای جنوبی را در خود جای داده است. اعضای این جنبش عمدتاً کشورهای در حال توسعه‌ای هستند که در سال‌های اخیر با رشد اقتصادی قابل توجهی مواجه شده‌اند. در نتیجه این امر وزن جنبش غیرمتعهدها نیز در جهان افزایش یافته و می‌توان گفت این جنبش از توان و پتانسیل بسیار بیش‌تری نسبت به قبل برای تأثیرگذاری بر سیاست بین‌الملل و مشارکت در تصمیم‌گیری‌ها بین‌المللی برخوردار شده است. صندوق بین‌المللی پول براساس جدیدترین برآورد خود ارزش کل تولید ناخالص داخلی اعضای جنبش غیر متعهدها را ۹۹۰۰ میلیارد دلار اعلام کرده است. حجم اقتصاد این جنبش معادل یک هفتم کل اقتصاد جهان است. کل تولید ناخالص داخلی جهان در سال ۲۰۱۱ بالغ بر ۶۹۰۰۰ میلیارد دلار اعلام شده است که سهم جنبش غیرمتعهدها از این رقم بیش از ۱۴ درصد است. به گزارش فارس ابر پایه ۵ اصل احترام متقابل به تمامیت ارضی و حاکمیت یکدیگر، برابری و منافع متقابل، عدم‌تجاوز به یکدیگر، هم‌زیستی مسالمت‌آمیز و عدم‌دخالت در امور داخلی یکدیگر قرار دارد. این جنبش اگرچه در اصل جنبشی سیاسی است که در شرایط دو قطبی بودن جهان تشکیل شد اما امروزه از نظر اقتصادی به وزنه سنگینی در عرصه بین‌الملل تبدیل شده است. بزرگ‌ترین تولیدکنندگان نفت اوپک نیز در این جنبش حضور دارند که این امر نیز یکی از ابعاد اهمیت و قدرت جنبش غیرمتعهدها محسوب می‌شود. کشورهای ایران، عربستان، ونزوئلا، امارات، عراق، کویت و لیبی و نیجریه از جمله کشورهای نفتی مهم عضو این جنبش هستند. ایران که ریاست دوره‌ای جنبش غیرمتعهدها را در اختیار دارد و در روزهای آینده میزبان سران این جنبش خواهد بود با تولید ناخالص داخلی ۴۸۲ میلیارد دلاری خود و ظرفیت تولید بیش از ۴ میلیون بشکه در روز نفت خام از اهمیت و جایگاه مهمی در این جنبش برخوردار است. ایران ۵ درصد کل تولید ناخالص داخلی این جنبش را به خود اختصاص داده است.

کل تولید ناخالص داخلی جهان در سال ۲۰۱۱ بالغ بر ۶۹۰۰۰ میلیارد دلار اعلام شده است که سهم جنبش غیرمتعهدها از این رقم بیش از ۱۴ درصد است

هند با تولید ناخالص داخلی ۱۶۷۶ میلیارد دلاری بزرگ‌ترین اقتصاد حاضر در جنبش غیرمتعهدها محسوب می‌شود و پس از این کشور به ترتیب اندونزی با ۸۴۵ میلیارد دلار و عربستان با ۵۷۷ میلیارد دلار قرار دارند. ایران نیز با ۴۸۲ میلیارد دلار در رتبه چهارم و آفریقای جنوبی با ۴۰۸ میلیارد دلار در رتبه پنجم قرار دارند. تولید ناخالص داخلی برخی اعضای دیگر این جنبش عبارت است از: شیلی ۲۴۸ میلیارد دلار، تایلند با ۳۴۵ میلیارد دلار، ونزوئلا با ۳۱۵ میلیارد دلار، پاکستان با ۲۱۰ میلیارد دلار، امارات با ۳۶۰ میلیارد دلار و مصر با ۲۳۵ میلیارد دلار.

به‌دلیل نبود مزیت اقتصادی

۴ هزار تن تخم‌مرغ صادر شده است

به دلیل رقابتی نبودن تخم‌مرغ ایرانی با تخم‌مرغ ترکی و هندی، با وجود حذف تعرفه صادراتی از اسفند ماه تا کنون فقط ۴ هزار تن تخم‌مرغ صادر شده است.

سیدفرزاد طلاکش، دبیر کانون سراسری انجمن‌های صنفی پرورش‌دهندگان مرغ تخم‌گذار، با اشاره به این‌که میزان تخم‌مرغ صادراتی کشور ناچیز بوده است، گفت: این محصول به کشورهای عراق، افغانستان، قزاقستان و تاجیکستان صادر شده است.

به گفته وی ترکیه رقیب ایران در صادرات تخم‌مرغ به عراق بوده و هند و پاکستان نیز رقیب کشورمان در بازار صادراتی تخم‌مرغ افغانستان به‌شمار می‌روند.

طلاکش اظهار کرد: پس از حذف شدن تعرفه ۷۰ درصدی صادرات تخم‌مرغ و ۴ ماه انبار شدن تخم مرغ‌های مازاد بر مصرف کشور، ترکیه به عنوان رقیب صادراتی ایران قیمت فروش این محصول را در هر کارتن ۱۰ دلار کاهش داد تا محصولش در بازارهای هدف که عمدتاً کشور عراق است، حفظ شود. دبیر کانون سراسری انجمن‌های صنفی پرورش‌دهندگان مرغ تخم‌گذار تصریح کرد: به دلیل این‌که مشوق صادراتی برای تخم‌مرغ ایرانی لحاظ نشده است، تخم‌مرغ ایرانی قابل رقابت با تخم‌مرغ‌های ترکی و هندی نیست. از سوی دیگر با توجه به این‌که سیاست صادرات تخم‌مرغ در کشور ما شناور بوده و بازار دائم نداریم، خریداران رغبتی به این سیاست نداشته و این امر مانع بزرگی برای تولیدکنندگان محسوب می‌شود.

به اعتقاد وی اگر صادرات تخم‌مرغ پایدار باشد، قیمت این محصول در بازار داخلی هم ثبات خواهد داشت. از سوی دیگر یکی از ابزارهای مهم تنظیم بازار صادرات و پایداری صادرات است اما اکنون تولیدکنندگان به دلیل مقطعی بودن نمی‌توانند برای صادرات برنامه‌ریزی کنند و واردکنندگان هم خواهان بازار دائم برای واردات هستند.

گفتنی است؛ پس از افزایش تولید تخم‌مرغ و اضافه بودن ۱۵ هزار تن تخم‌مرغ مازاد بر مصرف در هر ماه، از زمستان سال گذشته تولیدکنندگان خواستار حذف تعرفه صادرات تخم‌مرغ و جلوگیری از فاسد شدن محصولات تولیدی‌شان شدند که این موضوع پس از تصویب در هیأت دولت دهه دوم اردیبهشت به گمرکات کشور اعلام شد اما در این مدت محصول دپو شده در انبارها قدرت رقابت را نداشت و صادرات چشمگیری نداشتیم.

بدین منظور وزارت جهاد کشاورزی از هیأت دولت خواستار پرداخت جایزه صادراتی برای صادرات تخم‌مرغ شده که تاکنون نتیجه‌ای در بر نداشته است.

چرتکه

رییس هیأت عامل صندوق توسعه ملی مطرح کرد

امکان سرمایه‌گذاری صندوق توسعه ملی در پروژه‌های اقتصادی کشورهای اسلامی

مدیرعامل صندوق توسعه ملی در دیدار سفیران کشورهای اسلامی از امکان سرمایه‌گذاری این صندوق در پروژه‌های مناسب اقتصادی کشورهای اسلامی خبر داد. به گزارش «مناقصه‌مزایده» اطلاع‌رسانی صندوق توسعه ملی، در نشست مشترک سفرای کشورهای اسلامی با رییس و اعضای هیأت عامل صندوق توسعه ملی، بر امکان سرمایه‌گذاری صندوق توسعه ملی در پروژه‌های اقتصادی مناسب کشورهای اسلامی تأکید شد. محمدرضا فرزین رییس هیأت عامل صندوق توسعه ملی در این نشست که در آستانه اجلاس سران کشورهای عضو جنبش عدم‌تعهد در تهران برگزار شد، با اشاره به فلسفه شکل‌گیری صندوق توسعه ملی ایران، گفت: این صندوق براساس رهنمودهای مقام معظم رهبری و تلاش و تعامل دولت و مجلس و در راستای تحقق اهداف برنامه پنجم توسعه، تشکیل شده است. وی افزود: هدف اصلی از تأسیس صندوق توسعه ملی به عنوان یک صندوق ثروت ملی، کاهش وابستگی دولت به درآمدهای نفتی و سرمایه‌گذاری در بخش‌های مختلف و حفظ سهم نفت برای نسل‌های آینده بوده است. فرزین گفت: صندوق توسعه ملی براساس قانون، تنها در پروژه‌هایی، تأمین مالی را برعهده می‌گیرد که سهم مدیریت دولتی کم‌تر از ۲۰ درصد باشد و این به معنای حمایت از بخش خصوصی است. مدیرعامل صندوق توسعه ملی افزود: هدف صندوق توسعه ملی صرفاً سرمایه‌گذاری در ایران نیست و در پی انجام فعالیت اقتصادی در خارج از کشور از جمله کشورهای اسلامی است و فرصت‌های مناسب سرمایه‌گذاری در بازارهای سرمایه خارجی در مرحله شناسایی قرار دارد. رییس هیأت عامل صندوق توسعه ملی خاطرنشان ساخت: در حال حاضر ضمانت اجرایی پروژه‌های اقتصادی توسط سرمایه‌گذاران ایرانی به عنوان مجری طرح‌ها در خارج از کشور در حال پیگیری است. وی افزود: یکی از اولویت‌های اصلی صندوق توسعه ملی سرمایه‌گذاری در حوزه نفت، گاز و پتروشیمی و فرآورده‌های نفتی است، تا نفت خام به‌صورت فرآورده با ارزش‌افزوده بالاتر صادر شود، به همین دلیل سرمایه‌گذاری در پتروشیمی و پالایشگاه‌ها حائز اهمیت است. هم‌چنین سرمایه‌گذاری در بخش نیروگاه‌های برق، صنعت و معدن و حمل‌ونقل از دیگر اولویت‌های صندوق توسعه ملی است. فرزین ابراز امیدواری کرد، با یک تعامل سازنده، زمینه توسعه مناسبات اقتصادی بین صندوق توسعه ملی جمهوری اسلامی ایران و کشورهای اسلامی بیش از پیش فراهم شود. در این نشست که سفیران و مسؤولان سفارتخانه‌های کشورهای اسلامی اندونزی، قرقیزستان، فلسطین، تاجیکستان، تونس، سوریه، مالی، ترکمنستان، جزایر کومور، لبنان، کنگو، سیرالئون، پاکستان، تاجیکستان، الجزایر و جمهوری عربی مصر و هم‌چنین محمود دودانگه و محمدرضا نظری از اعضای هیأت عامل صندوق توسعه ملی و احسان شریفی و مجید بهزادپور معاونان و سایر مدیران صندوق نیز حضور داشتند، صلاح زواوی سفیر فلسطین در تهران و مقدم‌السفرای دیپلماتیک در تهران از رییس و اعضای هیأت عامل صندوق توسعه ملی برای برگزاری این نشست صمیمانه تقدیر و تشکر کرد.

ذخیره نیروگاه‌های کشور به بیش از ۱۵۰۰ مگاوات رسید

میزان ذخیره برق نیروگاه‌های کشور به بیش از ۱۵۰۰ مگاوات رسید. میزان ذخیره برق نیروگاه‌های کشور روز گذشته یکهزار و ۵۲۸ مگاوات ثبت شد که ذخیره گردان نیروگاه‌ها ۹۹۵ مگاوات و ذخیره غیرگردان ۵۳۳ مگاوات بوده است. بنابراین گزارش، روز گذشته قدرت عملی نیروگاه‌های کشور ۵۴ هزار و ۲۸۸ مگاوات به ثبت رسید که در مقایسه با روز مشابه پارسال ۳ هزار و ۲۵۵ مگاوات افزایش یافته است. قدرت عملی نیروگاه‌های کشور در روز مشابه سال گذشته ۵۱ هزار و ۳۳ مگاوات بوده است. تولید در پیک مصرف برق به میزان ۴۰ هزار و ۷۳۱ مگاوات ثبت شده است.

مدیرعامل شرکت ملی مهندسی و ساختمان نفت خبرداد

افتتاح ۲ خط لوله نفتی در تهران

مدیرعامل شرکت ملی مهندسی و ساختمان نفت با اشاره به بهره‌برداری ۱۵ پروژه جدید خطوط لوله انتقال فرآورده نفتی از سال گذشته تاکنون، اعلام کرد: امسال خط لوله ری -کن و مخازن تعادل‌سازی ساری به مغانک راه‌اندازی خواهد شد. فرهاد احمدی درباره مهم‌ترین طرح‌های جدید ساخت خطوط لوله جدید انتقال نفت و فرآورده‌های نفتی، گفت: در حال حاضر حدود ۱۶ هزار کیلومتر خطوط لوله انتقال خوراک و فرآورده نفتی در سطح کشور وجود دارد. مدیرعامل شرکت ملی مهندسی و ساختمان نفت ایران با اعلام این‌که حدود ۴۰۰۰ کیلومتر از این خطولوله جدید و مربوط به طرح‌های جدید پالایشگاهی کشور است.، تصریح کرد: بر این اساس سال گذشته تعدادی از خطوط لوله جدید انتقال فرآورده نفتی به‌طور رسمی در مدار بهره‌برداری قرار گرفته است. این مقام مسؤول با اشاره به راه‌اندازی رسمی خطوط لوله ماهشهر- آبادان و ری- قوچک اظهار داشت: امسال هم طرح‌هایی همچون خط لوله ری – کن و مخازن تعادل‌سازی ساری به مغانک راه‌اندازی خواهد شد. وی با اعلام این‌که در مجموع از سال گذشته تاکنون ۱۵ پروژه خط لوله جدید نفتی در مدار بهره‌برداری قرار گرفته است، بیان کرد: در شرایط فعلی ساخت خط لوله نفت آبادان- اراک – ری به طول ۹۰۰ کیلومتر از پیشرفت ۲۸ درصدی برخوردار است. به گفته مدیرعامل شرکت ملی مهندسی و ساختمان نفت در شرایط فعلی خط لوله سبزآب –ری به طول بیش از ۶۰۰ کیلومتر هم یکی از طرح‌های اولویت دار بوده که از پیشرفت اجرایی مطلوبی برخوردار است. قرارداد ساخت دو خط لوله انتقال نفت و فرآورده‌های نفتی به ارزش تقریبی ۱. ۳ میلیارد دلار به‌طور رسمی به قرارگاه سازندگی خاتم‌الانبیا(ص) واگذار شد. بر این اساس بهمن ۱۳۸۸ عملیات اجرایی ساخت خط لوله انتقال نفت خام ترش از منطقه سبزآب به ری و هم‌چنین عملیات ساخت خط لوله انتقال فرآورده‌های نفتی از آبادان - اهواز - اراک به ری آغاز شد. طول خط لوله انتقال نفت سبزآب به ری حدود ۶۵۰ کیلومتر بوده که با بهره‌برداری از این پروژه در مجموع ظرفیت انتقال نفت خام ایران حدود ۴۵۰ هزار بشکه در روز افزایش می‌یابد. هدف از اجرای این قرارداد انتقال نفت خام ترش و سنگین میادین نفتی دزفول شمالی به پالایشگاه‌های کرمانشاه، شهریار تبریز، امام خمینی شازند و پالایشگاه تهران است. براساس برنامه زمانبندی پیش‌بینی می‌شود ساخت این خط لوله تا سال ۱۳۹۲ توسط قرارگاه سازندگی خاتم‌الانبیا(ص) به پایان برسد. هم‌چنین در روز جاری عملیات ساخت خط لوله انتقال فرآورده‌های نفتی از آبادان به ری به طول تقریبی ۹۵۰ کیلومتر و با هدف انتقال روزانه ۳۰۰ هزار بشکه فرآورده‌های نفتی وارداتی و تولیدات پالایشگاه‌های نفت آبادان، کرمانشاه و اراک آغاز می‌شود. پیش‌بینی می‌شود با ساخت این خط لوله انتقال فرآورده‌های نفتی از تردد روزانه حدود ۳ هزار دستگاه نفتکش جاده پیما کاسته شود، ضمن آنکه این پروژه نفتی هم باید تا مهر سال ۱۳۹۲ توسط قرارگاه سازندگی خاتم‌الانبیا(ص) به پایان برسد.

تریبون

قرارداد ۴ میدان نفتی غرب کارون تا شهریور امسال امضا می‌شود

مدیرعامل شرکت نفت و گاز اروندان از امضای قرارداد ۴ میدان نفتی غرب کارون در خوزستان تا پایان شهریور خبر داد. به گزارش ایرنا سلبعلی کریمی اظهار داشت: توسعه این میدان‌ها به مراحل نهایی رسیده و در مدت یک ماه آینده کارهای حقوقی و قراردادی آن‌ها انجام می‌شود. وی گفت: میدان‌های غرب کارون شامل سپهر، سهراب، جفیر و سوسنگرد هستند. وی درخصوص اجرای طرح نگهداشت توان تولید در میدان‌های غرب کارون اظهار داشت: این طرح با هدف حفظ توان تولید در میدان‌های نفتی دارخوین، جفیر و آزادگان به‌صورت مستمر اجرایی و از روش‌های معمول نگهداشت تولید در این میدان‌ها استفاده می‌شود. کریمی، از تزریق روزانه ۲۵۰ میلیون فوت مکعب گاز در ۵ ماه نخست امسال به میدان دارخوین خبر داد و افزود: توان تولید چاه‌های منطقه غرب کارون با استفاده از روش‌های تعمیر و نگهداری حفظ می‌شود، ضمن آن که از روش تزریق گاز نیز برای تولید ثانویه از میدان نفتی استفاده می‌شود. وی گفت: استفاده از روش‌های تولید ثانویه برای جلوگیری از کاهش تولید به عنوان یک اصل از سوی شرکت ملی نفت ابلاغ شده است. مدیرعامل شرکت نفت و گاز اروندان افزود: نفت قابل برداشت میدان اروند تاکنون حدود ۱۵۰ میلیون بشکه برآورد شده است. وی، با اشاره به سرمایه‌گذاری ۱۳۵ میلیون دلاری برای توسعه میدان اروند گفت: در صورتی که تا یک میلیارد دلار برای توسعه این میدان سرمایه‌گذاری کنیم از نظر اقتصادی به صرفه است، زیرا احتمال مشترک بودن آن وجود دارد.

اهل بهارستان

اعتبار ۸ میلیارد تومانی برای پروژه‌های نیمه‌تمام آستانه اشرفیه

فرماندار آستانه اشرفیه اعلام کرد: نزدیک به ۸ میلیارد تومان برای پروژه‌های نیمه تمام شهرستان آستانه اشرفیه در سال ۹۱ اختصاص یافته است. علی باباخانی بعد از نشستیت کمیته برنامه‌ریزی شهرستان که باحضور نماینده مردم این شهرستان در مجلس شورای اسلامی برگزار شد به آریا درخصوص مصوبات کمیته برنامه‌ریزی شهرستان گفت: امسال در کمیته برنامه‌ریزی نسبت به سال گذشته افزایش چشمگیری داشتیم که در بخش تملک دارایی از ۴ میلیارد ۷۰۰ میلیون تومان به ۵ میلیارد ۶۰۰ میلیون تومان و در بخش پروژه‌های روستایی اعتباری بالغ بر ۷ میلیارد و ۷۰۰ میلیون تومان می‌باشد. وی افزود: این اعتبارات برای پروژه‌های نیمه تمام در نظر گرفته شده است و همه پروژه‌های پمپاژ آب و راه که نیمه تمام در این شهرستان است به اتمام خواهد رسید و جاده‌های روستایی نیمه تمام هم اسفالت خواهد شد. فرماندار آستانه اشرفیه تصریح کرد: در بخش کشاورزی که حساسیت بیش‌تری وجود داشت و جاهایی که لوله گذاری آب اقدام شده بود و احتیاج به پمپاژ داشت در اولویت قرار گرفت و در بخش خدمات شهری برای پروژه‌هایی که متعلق به شهرداری بود اعتباری برای ادامه پروژه در نظر گرفته شد ولی بیش‌ترین اعتبارات که در بخش تملک دارایی و سرفصل روستایی داشتیم به آب منطقه‌ای و روستایی، اداره راه و شهرسازی و جهاد کشاورزی اختصاص داده شد.

کوتاه از اقتصاد

عضو کمیسیون برنامه و بودجه

۳۰ درصد بودجه عمرانی سال ۹۱ پرداخت شد

عضو کمیسیون برنامه و بودجه مجلس گفت: ۳۰ درصد بودجه‌های عمرانی در سال جاری تاکنون اختصاص یافته و به طرح‌های مورد نظر پرداخت شده است. موسی‌الرضا ثروتی در گفت‌وگو با خبرنگار اقتصادی خبرگزاری فارس در مورد پرداخت بودجه‌های عمرانی در سال جاری گفت: تاکنون ۳۰ درصد از بودجه‌های عمرانی قانون بودجه سال ۱۳۹۱ کل کشور از بودجه‌های استانی و ملی و طرح‌های ملی - استانی ابلاغ و پرداخت شده است. وی افزود: در بخش بودجه‌های جاری قانون بودجه ۹۱ تاکنون ۵۰ درصد از بودجه‌های جاری ابلاغ شده، اما بودجه‌های استانی و ملی ۳۰ درصد ابلاغ شده است. عضو کمیسیون برنامه و بودجه مجلس خاطرنشان کرد: البته طرح‌های مهر ماندگار هم به‌صورت ویژه در قانون بودجه سال جاری مورد توجه قرار می‌گیرد. ثروتی گفت: به عنوان مثال طرح آبرسانی به بجنورد، شیروان، گرمه، جاجرم و اسفراین در خراسان شمالی در ردیف طرح‌های مهر ماندگار قرار گرفته و از جمله طرح‌های اولویت‌دار قانون بودجه به شمار می‌رود. ثروتی تصریح کرد: براساس قانون بودجه ۹۱ وزارت نیرو اجازه دارد ۲۰ هزار میلیارد تومان اوراق مشارکت برای اجرای طرح‌های عمرانی این بخش منتشر کند که از محل فروش اوراق مشارکت در یک نوبت ۵ میلیارد تومان و در نوبت دیگر ۱۰ میلیارد تومان و در مجموع ۱۵ میلیارد تومان به طرح آبرسانی بجنورد اختصاص داده است. عضو کمیسیون برنامه و بودجه مجلس افزود: اختصاص بودجه‌های عمرانی هر سال بر این اساس است که در نیمه اول معمولاً ۳۰ درصد اختصاص می‌دهند، اما امسال با توجه به این که مجوز خرج کرد بودجه عمرانی سال ۹۰ تا شهریور ۹۱ تمدید شده، بنابراین مقادیر بیش‌تری از بودجه به طرح‌های عمرانی پرداخت می‌شود. ثروتی گفت: سال گذشته تا شهریور بودجه عمرانی اختصاص داده نشده بود، اما امسال تا تیر ۳۰ درصد از بودجه‌ها را اختصاص و پرداخت کرده‌اند. وی گفت: خوشبختانه درآمدهای مالیاتی در سال جاری طبق پیش‌بینی قانون بودجه محقق شده است. عضو کمیسیون برنامه و بودجه مجلس در مورد اولویت‌بندی طرح‌های عمرانی و اختصاص بودجه براساس اولویت گفت: باید به همه طرح‌های مندرج در قانون بودجه به‌طور یکسان پرداخت شود.

در جولای ۲۰۱۲ روی داد

واردات روزانه ۲۰۲ هزار بشکه نفت ایران توسط هند

رویترز اعلام کرد: هند در جولای سال جاری میلادی روزانه ۲۰۲ هزار بشکه نفت از ایران وارد کرده که این رقم نسبت به مدت مشابه سال قبل ۴۰ درصد کاهش داشته است. واردات نفت هند از ایران در ماه جولای نسبت به مدت مشابه سال قبل ۴۰ درصد کاهش یافته است. این در حالی است که کاهش واردات نفت از ایران موجب بروز مشکلاتی برای شرکت پالایشگاهی و پتروشیمی مانگلور هند شده است. تحریم‌های آمریکا و اتحادیه اروپا از ابتدای جولای به اجرا گذاشته شده است. پس از اعمال این تحریم‌ها، پالایشگاه‌های هندی که بزرگ‌ترین مشتری نفت ایران پس از چین هستند، برای برخورداری از پوشش بیمه‌ای جهت حمل نفت ایران با مشکلاتی مواجه شده‌اند. براساس گزارش رویترز، هند در ماه جولای روزانه ۲۰۱ هزار و ۸۶۰ بشکه نفت خام از ایران وارد کرده است. این در حالی است که حجم واردات نفت این کشور از ایران در ژوئن ۳۶۴ هزار و ۶۰۰ بشکه در روز و در جولای سال گذشته، ۳۳۸ هزار و ۹۰۰ بشکه در روز بوده است. هند، چهارمین وارد کننده بزرگ نفت جهان، در ماه ژوئن برای ۶ ماه از تحریم‌های آمریکا علیه ایران معاف شد.

معاون کل سازمان توسعه تجارت ایران

آرزوی ما بازگشت به ارز تک نرخی است

معاون کل سازمان توسعه تجارت ایران با تأکید بر این‌که بازگشت دوباره پیمان‌سپاری ارزی به هیچ‌وجه در دستور کار دولت قرار ندارد، گفت: آرزوی ما بازگشت به ارز تک نرخی است. کیومرث فتح‌ا... کرمانشاهی گفت: موضوع پیمان‌سپاری ارزی به هیچ‌وجه در دستور کار دولت قرار ندارد و این سیاست اجرایی نخواهد شد. این در شرایطی است که ما به عنوان متولی توسعه تجارت در کشور، همواره آرزو داریم که سیاست ارز تک نرخی دوباره در کشور اجرایی شود. معاون کل سازمان توسعه تجارت ایران با اشاره به مصوبه‌ای که دولت به تازگی برای صادرات کالاهای وارداتی که ارز مرجع می‌گیرند، گفت: تنها ۱۰ قلم کالای اساسی از جمله گندم، جو، کنجاله، ذرت، گوشت قرمز، گوشت مرغ، شکر و روغن به علاوه دارو و تجهیزات پزشکی ارز مرجع می‌گیرند. وی ادامه داد: در این شرایط اگر واردکننده‌ای برای واردات کالاهای مذکور ارز مرجع دریافت کند، باید این کالا را وارد بازار مصرفی داخلی کند، در غیر این صورت اگر بخواهد بدون این‌که ارزش افزوده‌ای بر روی آن انجام دهد، آن را مجدد به بازار کشور دیگری صادر کند، باید به سراغ بانک عاملی برود که از آن ارز مرجع برای واردات همان کالا دریافت کرده است. کرمانشاهی گفت: صادرات اقلام مذکور ممنوع نیست ولی باید مابه‌التفاوت ارز مرجع با ارز حاصل از صادرات را عیناً به بانک عامل بازگردانده و برگه تسویه حساب دریافت کند و بعد از آن، کالا را صادر کند. وی اظهار داشت: این فرآیند به معنای پیمان سپاری ارزی نیست و ما به شدت مخالف آن هستیم و پای آن نیز ایستاده‌ایم.

عرفان صفی پور
erfansafipoor@gmail.com

ایست بازرسی

معاون امور شهرستان‌های خانه کارگر

کار در ایران بیش‌تر از ۴ ساعت جواب نمی‌دهد

اگر ساعات کار را هم اصلاح کنیم و آن را از ۸ساعت به ۶ ساعت کاهش بدهیم یا بالعکس افزایش بدهیم بازهم در کشور ما کار مفید بیش‌تر از ۴ ساعت جواب نمی‌دهد، چون کار در ایران براساس ۴ ساعت تعریف و مدیریت شده است. حسن صادقی معاون امور شهرستان‌های خانه کارگر با اعلام این مطلب به ایسنا، گفت: مشکل کاهش ساعات مفید کار از ساختار فرهنگ کار نشأت می‌گیرد و دولت‌ها همواره عامل کاهش میزان بهره‌وری نیروی کار بوده‌اند.

تعطیلات خلق‌الساعه یکی از عوامل کاهش بهره‌وری است

وی محدود کردن میزان تعطیلات را مورد تأکید قرارداد و گفت: کشور ما در رده سوم به لحاظ میزان تعطیلات و پرت نیروی کار است و با مقایسه میزان تعطیلات رسمی و غیررسمی در سال مشاهده می‌شود که میزان تعطیلات رسمی و غیررسمی معادل هم هستند در حالی که یکی از عوامل کاهش بهره‌وری و بازدهی نیروی کار همین تعطیلات خلق‌الساعه است. چین با مکانیسم پاداش تولید، روحیه نیروی کارش را افزایش می‌دهد. صادقی از انگیزه به عنوان اصلی‌ترین عامل افزایش بهره‌وری نام برد و ادامه داد: در چین مکانیسمی به نام بهره‌وری و پاداش تولید تعریف کرده‌اند که اگر کار جمعی از یک ظرفیتی بیش‌تر شد سود حاصل از آن محاسبه و به حساب پرسنل و کارگران واریز شود تا انگیزه و روحیه کار بالا برود.

مدیران در ایران توان مدیریت کار مفید را ندارند

صادقی گفت: کارگر ایرانی از این‌که ۸ ساعت وقت خود را در اختیار کارفرما بگذارد هیچ ابایی ندارد ولی آیا مدیران توان به فعل تبدیل کردن قوه ۸ ساعت کار را دارند؟ وی ادامه داد: متأسفانه مدیران توان مدیریت کار مفید را ندارند و این یک بحث جدی است به نظر می‌رسد که مسأله سوءمدیریت در بالابردن بهره‌وری و تعریف کار مفید برای نیروی کار را باید اضافه کنیم.

کارگر ایرانی بهترین نیروی کار در کشورهای خارجی است

معاون امور شهرستان‌های خانه کارگر در بخش دیگری از گفت‌وگو با ایسنا کارگر ایرانی را بهترین نیروی کار در کشورهای خارجی عنوان کرد و گفت: در کشورهای امارات، کویت و حتی کره جنوبی، کارگر ایرانی به عنوان بهترین نیروی کار شناخته می‌شود و آن‌ها ترجیح می‌دهند به جای کارگر افغانی از نیروی ایرانی استفاده کنند؛ حتی در کره‌جنوبی کارگر ایرانی را به ترک ترجیح می‌دهند چون نیروی ایرانی به دلیل برخورداری از امکانات و خدمات و هم‌چنین مدیریت برنامه‌ریزی و ابزارهای ایجاد انگیزه هیچ‌گاه از کار نمی‌زند و همین تعهد کاری سبب به کارگیری او شده است.

اثرات کار جمعی مطلوب‌تر از کار فردی است

وی در عین حال درباره اثرات مطلوب کار فردی و جمعی توضیح داد: طبعاً کار فردی است که کار جمعی را شکل می‌دهد چون مشخصه کار فردی در کارگاه‌های کوچک دیده می‌شود در حالی که واحدهای بزرگ صنعتی و تولیدی به کار جمعی مشغولند و معمولاً اثرات کار جمعی در ایران مطلوبتر از کار انفرادی خود را نشان داده است.

کار در ایران بیش‌تر از ۴ ساعت جواب نمی‌دهد

معاون امور شهرستان‌های خانه کارگر هم‌چنین درباره کاهش ساعات کار و تأثیر آن بر افزایش بهره‌وری گفت: اگر ساعات کار را هم اصلاح کنیم و آن را از ۸ ساعت به ۶ ساعت کاهش بدهیم و یا بالعکس افزایش بدهیم باز هم در کشور ما کار مفید بیش‌تر از ۴ ساعت جواب نمی‌دهد، چون کار در کشور ما براساس ۴ ساعت تعریف و مدیریت شده است بنابر این افزایش بهره‌وری در یک مجموعه متأثر از تعریف و مدیریت ساعت کار برای نیروهای انسانی است. به اعتقاد صادقی در مدیریت منابع انسانی و مالی ناتوانیم و تا زمانی که به مهندسی اقتصاد نوین دست پیدا نکنیم و از مدیریت ذوقی و سلیقه‌ای دست نکشیم، نمی‌توانیم این ساختار را ترمیم و ساختار جدیدی را جایگزین کنیم.

قاچاق عامل افزایش قیمت گوشت

عضو کمیسیون کشاورزی، آب و منابع طبیعی مجلس با انتقاد نسبت به عملکرد ضعیف دولت در زمینه مبارزه با افراد سودجو و قاچاقچیان دام زنده از مرزها، گفت: براساس شواهد موجود، قاچاق دام زنده نه تنها در ماه‌های اخیر کاهش نداشته، بلکه افزایش نیز داشته است که ادامه این روند موجب بالا رفتن قیمت گوشت قرمز در ماه‌های آینده خواهد شد. غلامرضا نوری قزلجه افزود: با توجه به آشفتگی که در بازار گوشت قرمز ایجاد شده، دولت از طرفی اقدام به واردات این محصول برای تنظیم بازار می‌کند که از طرفی نیز شاهد افزایش بی‌رویه قاچاق دام زنده از کشور هستیم که این دو با هم در تضاد بوده و علل آن باید بررسی شود. به گزارش خانه ملت، نماینده مردم بستان آباد در مجلس شورای اسلامی ادامه داد: پس از تعطیلات مجلس رسیدگی به موضوع قاچاق دام زنده در دستور کار کمیسیون کشاورزی مجلس قرار خواهد گرفت و به آن رسیدگی خواهد شد.

اجرای مصوبه تبدیل وضعیت شرکتی‌ها به مشاغل کارگری و کار معین

معاون وزیر تعاون، کار و رفاه از اجرای مصوبه تبدیل وضعیت نیروهای شرکتی به کارگری و انجام کار معین خبر داد و گفت: تبدیل وضعیت بیش از ۲ هزار مربی حق‌التدریسی فنی و حرفه‌ای نیز پیگیری شد. کوروش پرند در گفت‌وگو با مهر یکی از اقدامات سازمان فنی و حرفه‌ای کشور را ارتقای وضعیت نیروی انسانی این سازمان با تأکید بر مربیان تلاشگر دانست و گفت: برای این منظور مجوز تبدیل وضعیت بیش از ۲هزار مربی حق‌التدریس از سوی دولت تصویب شد. معاون وزیر تعاون، کار و رفاه اجتماعی، اظهار داشت: هم‌چنین تصویب تبدیل وضعیت استخدامی بیش از ۴۸۰۰ مربی حق‌التدریس از سوی مجلس نیز اقدام دیگری در زمینه بهبود شرایط مربیان فنی و حرفه‌ای کشور بوده است. پرند خاطرنشان کرد: انجام مطالعات لازم برای استقرار الگوی ارتقای مربیان سازمان به منظور افزایش کیفیت و اثربخشی آموزش‌ها نیز در این رابطه انجام شده است.

نخستین خودروی هیبریدی کشور نیمه اول ۹۲ تولید می‌شود

مدیر صنایع خودرو سازمان گسترش و نوسازی صنایع ایران (ایدرو) گفت: مشکلات ناشی از نوسان و افزایش نرخ ارز در پروژه تولید نخستین سواری هیبریدی کشور، در حال حل شدن است. رضا مفیدی در گفت‌وگو با ایسنا، افزود: البته تاکنون مشکل جدی در راه تولید سواری هیبرید ایجاد نشده و این خودرو طبق برنامه نیمه اول سال آینده (۱۳۹۲) به تولید خواهد رسید. برای تولید انبوه این خودرو نیز نیاز به سرمایه‌گذاری توسعه‌ای وجود دارد تا تولید آزمایشی به تولید انبوه تبدیل شود. وی خاطرنشان کرد: قرار شده معاونت فن‌آوری ریاست‌جمهوری و سازمان گسترش، افزایش هزینه‌های ارزی پروژه تولید خودرو سواری هیبرید را جبران کنند. وی ادامه داد: در حال حاضر مهم‌ترین مشکل پروژه‌های تحقیقاتی مربوطه در این حوزه، رشد و نوسان نرخ ارز است، بنابراین با توجه به آنکه بیش‌تر این پروژه‌ها در مراحل نهایی هستند، قرار شد تا حد ممکن ارز مرجع برای این پروژه‌ها تأمین شده یا به لحاظ ریالی افزایش هزینه آن‌ها جبران شود.

ثبت بیکاری ۲/۳ میلیون مرد و زن

جدیدترین تغییرات نرخ بیکاری و اشتغال کشور حاکی از تجمع بیکاران در شهرها، بیکاری ۴۰درصدی برای زنان ۱۵تا۲۴ ساله و بیکاری یک میلیون زن و ۲/۲میلیون نفر مرد در بهار امسال است. به گزارش مهر، بررسی جدیدترین آمار ارایه شده از سوی مرکز آمار ایران در زمینه وضعیت مشارکت اقتصادی در شهرها و روستاها و هم‌چنین اشتغال در سطوح مختلف سنی نشان می‌دهد که با وجود ۱۷/۳میلیون نفر از جمعیت فعال کشور در شهرها نرخ مشارکت در این بخش ۳۷/۱ درصد و کم‌تر از روستاهای کشور است. هم‌اکنون ۷/۱ میلیون نفر در روستاهای کشور جزو جمعیت فعال شناخته می‌شوند که با این حال نرخ مشارکت اقتصادی کشور در روستاها به میزان ۴۱/۲ درصد و ۴/۱ درصد بیش‌تر از شهرها است. به‌صورت کلی نرخ مشارکت اقتصادی در کل کشور طی بهار امسال ۳۸/۲ درصد اعلام شد.

مشارکت اقتصادی شهرها؛ کم‌تر از روستاها

نرخ بیکاری جمعیت ۱۰ ساله و بیش‌تر کشور در شهرها که تقریباً با وضعیت جمعیت ۱۵ ساله‌ها و بیش‌تر یکسان است طی بهار ۹۱ به میزان ۱۴/۹ درصد معادل ۲/۵میلیون نفر و در روستاها به میزان ۸ درصد معادل ۵۶۶ هزار نفر برآورد شده است. نرخ بیکاری کل کشور در ۳ ماهه ابتدای سال‌جاری به میزان ۱۲/۹ درصد و تعداد کل افراد بیکار نیز بیش از ۳/۱میلیون نفر اعلام شد. نکته حایز اهمیت در مورد جدیدترین آمار بیکاری در شهرها و روستاهای کشور این است که نرخ بیکاری جوانان ۱۵ تا ۲۴ ساله که تقریباً بخش قابل توجهی از نیروی متقاضی کار کشور را تشکیل می‌دهند در شهرها به یک‌باره ۳۴/۳ درصد و در روستاها نیز ۱۷/۹ درصد است که مجموع بیکاران کشور در این رده‌سنی به میزان ۱ میلیون و ۱۷۹ هزار نفر است.

هم‌چنین برای ۱۵ تا ۲۹ ساله‌های ساکن شهرها در بهار امسال یک میلیون و ۷۴۱ هزار نفر بیکار به میزان ۲۹/۶ درصد و برای روستاها نیز حدود ۳۹۳ هزار نفر معادل ۱۶/۵درصد بیکاری، آمار ارایه شده است. متأسفانه بخش قابل توجهی از جمعیت جوان بیکار کشور در رده‌های سنی ۱۵ تا ۲۴ و ۱۵ تا ۲۹ سال قرار دارند که به عبارتی می‌توان گفت هنوز در سن اصلی کار، جمعیت بیکاران قابل توجه و بالا است.

> **متأسفانه بخش قابل توجهی از جمعیت جوان بیکار کشور در رده‌های سنی ۱۵ تا ۲۴ و ۱۵ تا ۲۹ سال قرار دارند که به عبارتی می‌توان گفت هنوز در سن اصلی کار، جمعیت بیکاران قابل توجه و بالا است**

وضعیت اشتغال جوانان ۱۵ تا ۲۹ ساله

بخش کشاورزی همواره در روستاها به میزان ۵۲/۴ درصد اشتغال را ایجاد می‌کند ولی در شهرها به میزان حدود ۶ درصد در اشتغال زایی نقش دارد. فعالیت‌های صنعتی شهرها هم‌اکنون حدود ۳۵ درصد و اقدامات صنعتی در روستاها به میزان حدود ۲۷ درصد اشتغال زایی دارند.

گرایش کشور در سال‌های اخیر به دلیل ناتوانی صنعت و کشاورزی در ایجاد اشتغال بیش‌تر و تحت پوشش قرار دادن بیکاران به سمت خدمات رفته است. هم‌اکنون ۵۹/۲ درصد کل مشاغل شهرها به تعداد بیش از ۸/۷ میلیون نفر و اشتغال ۲۰/۷ درصد در روستاها به میزان یک میلیون و ۳۵۶ هزار نفر؛ خدماتی محسوب می‌شود.

به‌صورت کلی ۴۲/۲ درصد از کل شاغلان کشور در بهار امسال در شهرها بیش‌تر از ۴۹ ساعت در هفته کار کرده‌اند و به عبارتی دارای ساعات اضافه کار هستند و این میزان در مورد شاغلان ساکن در روستاهای کشور به میزان ۴۰/۸ درصد بوده است. یکی از نکات حائز اهمیت در این جدول لزوم افزایش نرخ مشارکت اقتصادی کشور است که جمعیت فعلی ۲۴/۴ میلیونی آن معادل مشارکت اقتصادی ۳۸/۲درصد کل افراد است.

افزایش این میزان و تلاش دولت برای وارد کردن نیروی کار به اشتغال مولد و تولید، علاوه بر افزایش سطح تولیدی ناخالص داخلی به کاهش تعداد بیکاران و هم‌چنین بالا رفتن درآمد و بهبود معیشت نیروی کار خواهد انجامید. هم‌چنین نامتعادل بودن وضعیت اشتغال‌زایی در ۳ بخش اصلی اقتصادی یعنی خدمات، کشاورزی و صنعت و این‌که هر یکی از این بخش‌ها در نقاط شهری و روستایی و در بخش زنان و مردان دارای آمارهای متفاوت و گاه قابل تأملی هستند نیز به توزیع نامتوازن فرصت‌های شغلی دامن می‌زند.

بیکاری ۲۸/۶درصدی جوانان ۱۵تا ۲۴ ساله

هم‌اکنون سهم زنان از اشتغال در بخش صنعت تنها ۸۵۲ هزار نفر است در صورتی که این میزان در بخش کشاورزی برای زنان ۱ میلیون و ۴۸ هزار نفر و در خدمات نیز حدود ۱ میلیون و ۸۰۰ هزار نفر است. از سویی نرخ بیکاری در بین جوانان ۱۵ تا ۲۴ ساله کشور به میزان ۲۸/۶ درصد در کل کشور و ۲۵/۸ درصد برای مردان و ۳۹/۵درصد برای زنان در بهار امسال که البته تشابه فراوانی به آمارهای فصلی و سال‌های اخیر دارد؛ نیز نشان دیگری از باقی بودن مسأله بیکاری در اصلی‌ترین گروه سنی جویای کار کشور دارد. هم‌اکنون ۳۴/۳ درصد جوانان رده‌سنی ۱۵ تا ۲۴ سال ساکن شهرها و ۱۷/۹ درصد جوانان ساکن روستاهای کشور بیکار و جویای شغل هستند که ادامه تأخیر در ورود به بازار کار این جوانان باعث افزایش هزینه‌های دیگر از جمله بالا رفتن سن ازدواج و بی‌اثر شدن هزینه‌های مربوط به آموزش این افراد برای کشور خواهد بود.

کوتاه جهت اطلاع

مدیر کل آموزش فنی و حرفه‌ای تهران خبر داد

برگزاری دومین آزمون ادواری برای ۱۰۰ حرفه مهارتی

مدیر کل آموزش فنی و حرفه‌ای استان تهران از برگزاری دومین آزمون ادواری همسان تهران در ۱۰۰ حرفه مهارتی خبر داد. به گزارش فارس، به نقل از اداره کل فنی‌وحرفه‌ای استان تهران، حمیدرضا خانپور از برگزاری دومین آزمون ادواری همسان سال ۹۱ در سراسر کشور در حوزه‌های آزمونی تهران در سوم شهریور در قالب ۱۲ حوزه خبر داد. مدیر کل آموزش فنی و حرفه‌ای استان تهران اظهار داشت: این آزمون در ۱۰۰حرفه و در حوزه‌های مراکز ۱، ۲، ۴، ۵، ۹، دماوند، فیروزکوه، پاکدشت، رباط کریم، شهریار، ورامین و دبیرستان البرز در ۵ نوبت برگزار خواهد شد. تعداد کل شرکت‌کنندگان استان تهران در دومین آزمون ادواری همسان هم‌زمان با سراسر کشور ۷۹۰۰ نفر است.

در پی مطرح شدن آلودگی گندم خارجی

ایران از هند و پاکستان گندم وارد نمی‌کند

مدتی است اخباری مبنی بر آلوده بودن گندم‌های تولیدی در هند و پاکستان در رسانه‌ها مطرح شده است. به گزارش ایسنا، براساس اعلام مدیر قرنطینه‌های سازمان حفظ نباتات، گندم‌های کشت شده در هند و پاکستان دچار برخی آلودگی‌ها هستند که در همین زمینه نگرانی‌هایی در میان کشورهای واردکننده گندم از جمله ایران ایجاد شده است. در این رابطه معاون مدیر کل دفتر واردات سازمان توسعه تجارت تأکید کرد که ایران از پاکستان و هند گندم وارد نکرده است. ساسان خدایی در گفت‌وگو با ایسنا افزود: نگرانی از بابت سالم بودن سایر گندم‌های وارداتی به ایران نیز بی‌مورد است. وی خاطرنشان کرد: قرنطینه وزارت جهاد کشاورزی در مبادی ورودی کشور بر کلیه محصولات کشاورزی وارداتی کنترل دارد و در صورتی که کوچک‌ترین مشکلی در این زمینه وجود داشته باشد، هم وزارت جهاد کشاورزی و هم وزارت بهداشت نسبت به آن واکنش نشان خواهند داد.

جهت اشتراک این روزنامه باشماره ۸۸۴۷۵۷۹۰ داخلی ۱۱۴ تماس حاصل فرمایید.

آگهی مزایده

نوبت اول

شهرداری گنبد کاووس در نظر دارد به استناد ردیف ب بند شش مصوبه ۴۴۰ تاریخ ۹۰/۱۱/۱۶ شورای اسلامی شهر و ماده ۱۳ آیین‌نامه مالی شهرداریها نسبت به فروش عرصه و اعیان تعداد ۱۰ واحد از واحدهای مجتمع تجاری قابوس را با امتیاز برق و منصوبه‌های آن در طبقه اول واقع در خیابان امام خمینی شمالی به شرط تملیک از طریق مزایده کتبی اقدام نماید:

۱- شرکت‌کنندگان می‌بایست ضمن بازدید از محل، اسناد مزایده را از طریق پایگاه اطلاع‌رسانی شهرداری گنبد کاووس به آدرس www.gonbadcity.ir دریافت، سپرده‌ای معادل ۵% شرکت در مزایده را به صورت ضمانت‌نامه بانکی یا وجه نقد به شماره حساب ۷۰۰۷۸۵۱۴۳۴۱۶ به نام شهرداری گنبد کاووس نزد بانک شهر شعبه طالقانی واریز و فیش مربوطه را ضمیمه اسناد نمایند.

۲- در صورتیکه برندگان نفرات اول تا سوم مزایده حاضر به انعقاد قرارداد نشوند سپرده آنان به ترتیب به نفع شهرداری ضبط خواهد شد.

۳- شهرداری در رد یا قبول یک یا کلیه پیشنهادات مختار است.

۴- هزینه نشر آگهی در دو نوبت به عهده برنده مزایده خواهد بود.

۵- مهلت قبول پیشنهادات تا آخر وقت اداری روز شنبه تاریخ ۹۱/۰۶/۱۸ می‌باشد پیشنهاددهندگان مکلفند مبلغ پیشنهادی خود را با خط خوانا نوشته و بدون قلم خوردگی به دبیرخانه شهرداری تحویل نمایند.

۶- به پیشنهادات مخدوش، مبهم، مشروط و یا پیشنهاداتی که پس از موعد مقرر رسیده باشد ترتیب اثر داده نخواهد شد.

۷- رعایت لایحه قانونی راجع به منع مداخله وزراء و نمایندگان مجلسین و کارمندان دولت در معاملات دولتی و کشوری مصوب ۱۳۳۷/۱۰/۲۲ الزامی است.

۸- پرداخت کلیه هزینه‌ها از قبیل: هزینه نقل و انتقال، هزینه‌های دفترخانه اسناد رسمی اعم از حق‌الثبت، حق‌التحریر و بهای اوراق رسمی مربوطه و اخذ پاسخ استعلامیهای ادارات به عهده برنده مزایده می‌باشد.

۹- سایر اطلاعات و جزییات مربوط به مزایده در اسناد مزایده مندرج می‌باشد.

۱۰- کمیسیون عالی معاملات در ساعت ۱۰ صبح روز یکشنبه تاریخ ۹۱/۰۶/۱۹ در خصوص پیشنهادات واصله تشکیل جلسه خواهد داد.

سید منصور باقری- شهردار گنبد کاووس

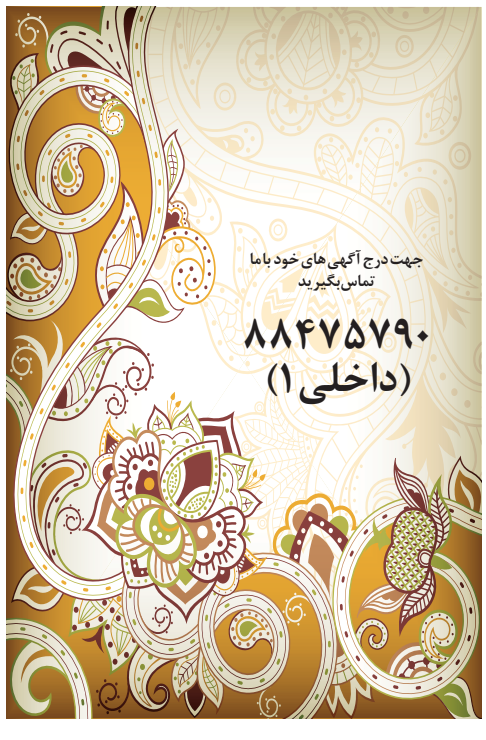

۸۸۴۷۵۷۹۰
(داخلی ۱۰۱)

قوانین و مقررات برگزاری مناقصه و مزایده

علاقه‌مندان می‌توانند جهت تهیه کامل‌ترین کتاب با دفتر نشریه تماس بگیرند

مزایده مناقصه
شفاف سازی مناقصات؛ نیاز اساسی حمایت از سرمایه و کار ایرانی

مجتبی قدیری
mojtaba2452@gmail.com

درد دل

طولانی‌شدن اجرای پروژه‌ها با واگذاری به‌پیمانکاران دولتی

نایب رییس انجمن شرکت‌های ساختمانی از واگذاری پروژه‌های بزرگ به قرارگاه خاتم‌الانبیا(ص) انتقاد کرد و گفت: اجرای پروژه‌ها با واگذاری به پیمانکاران دولتی طولانی شده است. جواد خوانساری در گفت‌وگو با تین‌نیوز اظهار داشت: ما در کشوری کار می‌کنیم که یک بخش باید خون دل بخورد و بخش دیگر، امکانات پایلوت در اختیار داشته باشد و هر کاری خواست، انجام دهد. وی با طرح این سؤال که چرا باید پروژه‌هایی همچون آزادراه تهران – شمال این همه سال ناتمام بماند؟! تصریح کرد: این پروژه در اختیار بنیاد مستضعفان قرار دارد که یک شرکت دولتی است، اما مسأله‌ای که وجود دارد، این است که آیا برای اتوبان رشت نیز این اتفاق افتاد؟ نایب رییس انجمن شرکت‌های ساختمانی با بیان این‌که ساخت اتوبان رشت به سرعت به پایان رسید، گفت: هم‌چنین اتوبانی که یک شرکت خصوصی از خرم‌آباد به پل زال ساخت، به سرعت مورد بهره‌برداری قرار گرفت، اما ساخت این جاده‌ها سخت‌تر بود یا جاده‌های هراز؟ خوانساری افزود: پیمانکاران بخش‌خصوصی در حالی کارهای با کیفیت ارایه می‌کنند که کسی به آن‌ها توجهی نداشته و پروژه‌ها به شرکت‌های دولتی واگذار می‌شود. وی در پاسخ به این پرسش که بخش‌خصوصی توانایی مالی آن‌چنان برای اجرای پروژه‌های بزرگ ندارد، گفت: مگر شرکت قرارگاه خاتم‌الانبیا(ص) توانایی مالی دارد؟ بانک انصار یا صندوق توسعه ارزی پشتیبانی مالی کرده و یا از امکانات دولتی استفاده می‌کنند.

سوژه

سال آینده راه‌آهن اردبیل – میانه بهره‌برداری می‌شود

راه‌آهن اردبیل – میانه از پیشرفت فیزیکی خوبی برخوردار است که پیش‌بینی شده سال آینده به بهره‌برداری برسد. سیدحسین صابری استاندار اردبیل در گفت‌وگو با ایلنا افزود: براساس آخرین بازدیدی که از پروژه راه‌آهن اردبیل داشتیم این پروژه از روند خیلی خوبی برخوردار است و توانمندی که در پیمانکاران مشاهده شده پیش‌بینی شده تا یکسال دیگر این پروژه به بهره‌برداری برسد. استاندار اردبیل با بیان این‌که در حال حاضر یک قطعه این پروژه به اتمام رسیده تصریح کرد: ۲ یا ۳ قطعه این پروژه نقطه بحرانی راه‌آهن اردبیل است که برای اجرای این قطعات پیمانکاران فعال شده‌اند. صابری گفت: برای راه‌اندازی کامل راه‌آهن اردبیل –میانه ۵۰۰میلیارد تومان اعتبار نیاز است که تکمیل شود. استاندار اردبیل افزود: راه‌آهن اردبیل ۲ایستگاه متوسط و عملیاتی دارد که مناقصه ساخت وساز ایستگاه‌ها برگزار شده حتی مناقصه ریل گذاری هم صورت گرفته با این روندی که در پروژه مشاهده شده اگر مشکل اعتباری وجود نداشته باشد پروژه قطع ویقین سال آینده تکمیل می‌شود.

تعدیل نیرو در کارگاه‌های کوچک نگران‌کننده است

یک کارشناس بازار کار با اشاره به این‌که کارگاه‌های کوچک بیش‌تر از سایر صنایع با تعدیل نیرو رو به رو هستند، گفت: عدم‌تأمین نقدینگی از سوی بانک‌ها برای صنایع کوچک عامل اصلی بروز مشکلات است. حمید حاج اسماعیلی در گفت‌وگو با پانا در پاسخ به این سؤال که چه میزان تعدیل نیروی کار در سال‌جاری صورت گرفته است، گفت: چندین دلیل برای تعدیل نیروی کار در ایران وجود دارد که اولین دلیل مربوط به بحران اقتصادی در جهان است.

وی افزود: بخشی از مشکلات به مسایل اقتصادی داخلی بر می‌گردد که تحریم جزیی از آن است اما نمیتوان همه مشکلات این بخش را بر دوش تحریم قرارداد زیرا صنایع به دلیل عدم‌توان تأمین نقدینگی ریالی نیز با مشکل رو به‌رو هستند.

بخش‌خصوصی به کمک دولت بشتابد

یک کارشناس اقتصادی گفت: دولت بار سنگینی برای اداره امور اقتصادی کشور برعهده دارد که باید بخشی از آن را به بخش‌خصوصی واگذار کند تا سهم بخش‌خصوصی در فعالیت‌های اقتصادی افزایش یابد. حسین وکیلی در گفت‌وگو با باشگاه خبرنگاران، گفت: با گسترش بورس کالا و فرآورده‌های نفتی به مرور بخش‌خصوصی وارد فعالیت‌های تولید، صدور و فروش فرآورده‌های نفتی می‌شود که به‌طور طبیعی موجب ورود بخش‌خصوصی به سایر صنایع و خدمات می‌شود و سهم مشارکت عمومی برای اقتصاد مقاومتی گسترش مییابد. وی ادامه داد: در اقتصادی که بر اصل اقتصاد آزاد استوار است بخش قابل توجهی از فعالیت‌های اقتصادی، تولید درآمد ملی و انجام فعالیت‌های بازرگانی توسط بنگاه‌های بخش‌خصوصی انجام می‌گیرد.

نایب‌رییس کمیسیون انرژی مجلس اعلام کرد

شتاب توسعه میدان‌های مشترک در پی ترک تشریفات مناقصه

نایب‌رییس کمیسیون انرژی مجلس شورای اسلامی گفت: ترک تشریفات مناقصه می‌تواند سبب شتاب بخشی به تولید از میدان‌های مشترک نفت و گاز شود. ناصر سودانی در گفت‌وگو با شانا، ضرورت توجه به تولید نفت و گاز از میدان‌های مشترک را یادآور شد و گفت: یکی از موانع شتاب‌گیری بهره‌برداری از میدان‌های مشترک، نظام بروکراسی است. نایب‌رییس کمیسیون انرژی گفت: زمان در بهره‌برداری از میدان‌های مشترک که جزء بیت‌المال و سرمایه‌های نظام جمهوری اسلامی هستند، عنصری حیاتی است. وی یکی از راه‌های اساسی جلوگیری از اتلاف زمان در نظام اداری از یک سو و شتاب بخشی به روند تعیین تکلیف میدان‌های مشترک، از سوی دیگر را «ترک تشریفات» خواند. نماینده مردم اهواز در مجلس تصریح کرد: ترک تشریفات می‌تواند شتاب بخشی به تولید از میدان‌های مشترک نفت و گاز را سبب شود. عضو مجلس نهم گفت: ترک تشریفات نباید مانع نظارت دقیق مجلس و دستگاه‌های نظارتی شود و مسایل کلان ملی و منافع ملی در نظر گرفته نشود. وی بررسی کارشناسانه، در نظر گرفتن منافع ملی و حفظ روح دستگاه‌های نظارتی براساس قانون از جمله نظارت مجلس شورای اسلامی را در رابطه با ترک تشریفات مورد تأکید قرار داد. چندی پیش معاون برنامه‌ریزی و نظارت بر منابع هیدروکربوری وزیر نفت درباره ابلاغ آیین‌نامه ترک تشریفات مناقصات گفت: این ابلاغیه براساس ماده ۱۱ قانون تأسیس وزارت نفت به این وزارتخانه داده شده است و به این ترتیب واگذاری و اجرای طرح‌های مربوط به اکتشاف، توسعه، تولید، تعمیر و نگهداشت میادین مشترک نفت و گاز تنها براساس آیین‌نامه معاملات شرکت ملی نفت ایران انجام می‌شود. وی با بیان این‌که با ابلاغ این آیین‌نامه کار توسعه میادین مشترک در واقع از شمول قانون برگزاری مناقصات مستثنی شده است، گفت: براساس این آیین‌نامه، همه قراردادهای اکتشاف، توسعه، تولید و نگهداشت میادین مشترک نفت و گاز از این پس طبق ماده ۵۹ آیین‌نامه معاملات شرکت ملی نفت و پس از طرح موضوع در کمیسیون یادشده انجام می‌شود. خجسته‌مهر تأکید کرد: البته در صدور مجوز ترک تشریفات مناقصه، باید ماده ۷ قانون اختیارات وزارت نفت را که به شرایط عمومی قراردادهای نفتی اشاره دارد و ماده ۸ آن را که مربوط به رعایت حدود بودجه سالانه وزارت نفت متناسب با ساختار تشکیلاتی، وظایف و اختیارات آن است، رعایت شود. معاون برنامه‌ریزی و نظارت بر منابع هیدروکربوری وزیر نفت یادآور شد: از این پس برای درخواست مجوز ترک تشریفات مناقصه، شرکت ملی نفت درخواست‌های خود را به معاونت برنامه‌ریزی وزارت نفت ارسال می‌کند و در این معاونت پس از تشکیل کمیسیون و تأیید درخواست‌ها، اجرای قراردادها آغاز می‌شود. وی معاونت برنامه‌ریزی وزارت نفت را مسؤول کمیسیون ترک تشریفات مناقصه میادین مشترک اعلام کرد و گفت: ترکیب سایر اعضای این کمیسیون نیز متشکل از معاون وزیر در مهندسی و نظارت بر طرح‌ها، مشاور حقوقی وزیر، مشاور عالی و دستیار وزیر، مشاور وزیر و رییس سازمان حراست و مدیرعامل شرکت ملی نفت است و البته مدیرعامل شرکت متقاضی ترک تشریفات نیز، بر حسب مورد در کمیسیون حضور پیدا می‌کند. خجسته‌مهر بزرگ‌ترین مزیت استفاده از آیین‌نامه معاملات شرکت ملی نفت به جای قانون مناقصات را شتاب در انتخاب پیمانکاران مناسب براساس معیارهایی همانند قیمت پیشنهادی و صلاحیت کار حرفه‌ای آن‌ها خواند و گفت: براساس این آیین‌نامه، پیمانکار علاوه‌بر قیمت پیشنهادی پایین باید صلاحیت فنی انجام کار را داشته باشد.

خبر

تسویه بدهی‌های برقی عراق به ایران

یک هیأت بلندپایه از عراق جهت گسترش مناسبات و همکاری‌های فیمابین به ایران سفر کرد. به گزارش موج، محمود مجید الشیخ، سفیر عراق در تهران از سفر یک هیأت بلندپایه عراقی به ریاست روژ نوری شاویس معاون نخست وزیر این کشور به ایران جهت گسترش مناسبات فیمابین و همکاری‌های اقتصادی خبر داد. وزیران دارائی، بازرگانی، صنایع و رییس بانک مرکزی عراق نیز در این هیأت حضور دارند. به گفته این دیپلمات عراقی، سفر این هیأت بلندپایه با هدف گسترش روابط میان دو کشور به ویژه در بخش‌های جدید تجاری و اقتصادی صورت گرفته است. در محور موضوعات مورد مذاکره طرفین در این سفر، راه‌اندازی یک بانک عراقی در تهران و هم‌چنین پرداخت بدهی‌های معوقه این کشور به ایران برای واردات برق نیز قرار دارد. به گفته سفیر عراق، همکاری تهران و بغداد در بخش انرژی با توجه به احداث پالایشگاه‌های مشترک توسط دو کشور و تلاش برای توسعه میادین نفتی مشترک، گسترش چشمگیری خواهد یافت. در بخش همکاریهای انرژی، ایران و عراق قرار است ۲۲ چاه نفتی در میادین مشترک مرزی خود حفر کنند و شیوه‌های افزایش تولید میادین مشترک نفتی خود را نیز مورد بررسی قرار دهند.

غربالگری طرح‌های پیشنهادی کنسرسیوم از دیاد برداشت از میادین نفت و گاز

معاون برنامه‌ریزی و نظارت بر منابع هیدروکربوری وزیر نفت از غربالگری طرح‌های ویژه نفتی در کنسرسیوم ازدیاد برداشت خبرداد و گفت: این طرح‌ها براساس توان و ظرفیت این کنسرسیوم دانشگاهی اجرا خواهد شد. محسن خجسته مهر در گفت‌وگو با فارس با اشاره به تشکیل کنسرسیوم ازدیاد برداشت از میادین نفتی و گازی گفت: اعضای این کنسرسیوم متشکل از دانشگاه‌ها و پژوهشکده‌های معتبر داخل کشور است که با هم فکری یکدیگر راهبردهایی را در این حوزه برای صنعت نفت کشور تعیین می‌کنند. معاون برنامه‌ریزی و نظارت برمنابع هیدروکربوری وزیر نفت ادامه داد: هم‌اکنون شرکت‌های نفتی طرح‌های خود را مشخص و به این کنسرسیوم ارایه کرده‌اند. وی تصریح کرد: در مرحله اول کار غربالگری برروی این طرح‌ها به اتمام رسیده و طرح‌ها متناسب با توان و ظرفیت و وظایفی که این کنسرسیوم برعهده گرفته است، مشخص شده‌اند. خجسته مهر ادامه داد: وزارت نفت نیز سعی دارد تا با تعامل با این کنسرسیوم که زیر مجموعه بسته جامع صیانتی است، بتواند اقدامات مؤثری را در این حوزه انجام و این اقدامات در کمیته ویژه صیانتی قابل پیگیری است.

آگهی مناقصه عمومی شماره (۹۱/۵۳)

نوبت دوم

شرکت مدیریت تولید برق اهواز – نیروگاه رامین در نظر دارد خرید بیرینگ‌های مورد نیاز خود را از طریق مناقصه عمومی به پیمانکار واجد شرایط که سابقه کار مرتبط با موضوع مناقصه را داشته باشد واگذار نماید. لذا از شرکت‌هایی که توانایی انجام کار مذکور را دارا می‌باشند دعوت به عمل می‌آید از تاریخ ۹۱/۰۶/۰۲ لغایت ۹۱/۰۶/۰۹ جهت دریافت اسناد مناقصه با به همراه داشتن درخواست کتبی و فیش واریزی به مبلغ ۲۱۰/۰۰۰ ریال به حساب سیبا به شماره ۰۱۰۷۸۳۳۳۶۶۰۰۳ نزد بانک ملی ایران در وجه شرکت مدیریت تولید برق اهواز – نیروگاه رامین (غیرقابل استرداد و واگذاری به غیر) به آدرس: اهواز – کیلومتر ۲۰ جاده مسجد سلیمان، نیروگاه رامین (اداره قراردادها) یا به دفتر نمایندگی: تهران – خیابان سهروردی شمالی، خیابان برازنده، پلاک ۴۸، واحد ۴ مراجعه نمایند.
ضمناً شماره تلفن ۴۴۶۰۹۵۶ – ۰۶۱۱ آماده پاسخگویی به سوالات پیمانکاران می‌باشد.

الف: نوع مناقصه: عمومی یک مرحله‌ای
ب: محل اعتبار پروژه: از محل بودجه جاری شرکت می‌باشد.
ج: شرایط متقاضی:
دارا بودن سوابق اجرایی مرتبط، توانایی ارائه ضمانت‌نامه به مبلغ ۶۷,۰۰۰,۰۰۰ ریال به عنوان تضمین شرکت در مناقصه و همچنین مبلغ ده درصد کل مبلغ پیشنهادی (در صورت برنده شدن به عنوان تضمین حسن انجام تعهدات)
حق درج دو نوبت آگهی در روزنامه کثیرالانتشار به عهده برنده مناقصه می‌باشد.

WWW.RAMINPOWER.IR
روابط عمومی شرکت مدیریت تولید برق اهواز – نیروگاه رامین

آگهی مناقصه

نوبت دوم

شرکت کالای پتروشیمی

شرکت کالای پتروشیمی در نظر دارد جهت خریدهای خود، مناقصات ذیل را برگزار نماید، علاقه مندان میتوانند جهت دریافت اسناد مناقصه و اطلاع بیشتر به سایت شرکت به آدرس WWW.PKC-IR.COM مراجعه نمایند.

ردیف	شرح مناقصه	شماره درخواست	شماره مجوز	مهلت دریافت اسناد	مرحله
۱	CABLE 120x3MM	WMD-9124268/B322	۲۲۴۰۶۶	۹۱/۰۶/۱۹	
۲	سینی کابل از نوع کامپوزیتی مقاوم در مقابل اشعه UV	WMD-9124351/B56	۲۲۴۰۶۶	۹۱/۰۶/۱۹	
۳	PART FOR ROBUSCHI blowers	KCS-9030078/B142	۲۲۴۰۶۶	۹۱/۰۶/۲۰	تجدید
۴	20MT TAMOL-N	PBS-08938/B633	۲۲۴۰۶۶	۹۱/۰۶/۲۰	
۵	RUBEER EXPANSION JOINT	KCS-8930673/B322	۲۲۴۰۶۶	۹۱/۰۶/۲۰	تجدید

روابط عمومی

آگهی فراخوان مناقصه عمومی

نوبت دوم

شرکت ملی صنایع پتروشیمی
شرکت پتروشیمی شهید تندگویان (سهامی عام)

شماره مجوز: ۲۱۸۷۲۶

شرکت پتروشیمی شهید تندگویان در نظر دارد از طریق برگزاری مناقصه عمومی نسبت به انتخاب فروشنده واجد صلاحیت فنی، مالی و دارای تجربیات مفید و مرتبط، جهت خرید مواد شیمیایی برجهای خنک کننده فاز ۱ اقدام نماید.
۱- محل تحویل کالا: استان خوزستان – بندر امام خمینی، منطقه ویژه اقتصادی پتروشیمی، سایت ۴، پتروشیمی شهید تندگویان
۲- مدت زمان تحویل کالا ۱ سال می‌باشد.
۳- مبلغ تضمین شرکت در مناقصه معادل ۷۴,۰۰۰,۰۰۰ ریال
۴- انواع تضمین‌های معتبر برای شرکت در مناقصه:
۴-۱) ضمانت‌نامه بانکی
۴-۲) واریز وجه به حساب اعلام شده در اسناد مناقصه
۵- محل ارائه اوراق استعلام ارزیابی و مشخصات فنی: بندر امام خمینی – منطقه ویژه اقتصادی پتروشیمی، سایت ۴ پتروشیمی شهید تندگویان، امور حقوقی و پیمانها، تلفن پاسخگویی ۵۲۰۴۵-۰۶۵۲۲۶
۶- محل و مهلت تحویل اسناد و مدارک استعلام ارزیابی: آدرس فوق – تا ساعت ۱۶ مورخ ۹۱/۰۶/۱۶
۷- محل و مهلت تسلیم پیشنهاد قیمت: آدرس فوق – امور حقوقی و پیمانها، تا ساعت ۱۶ مورخ ۹۱/۰۷/۱۶
لطفاً جهت کسب اطلاعات بیشتر با شماره تلفن ۰۶۵۲۲۶۵۲۴۷۹ تماس حاصل فرمایید.
قابل ذکر است اسناد مناقصه صرفاً در اختیار مناقصه‌گرانی قرار داده خواهد شد که حد نصاب امتیاز ارزیابی کیفی را کسب نمایند.
۸- محل و تاریخ گشایش پاکات پیشنهاد قیمت: آدرس فوق – سالن کنفرانس ساختمان مرکزی، ساعت ۱۱ مورخ ۹۱/۰۷/۱۹
۸-۱) از پیشنهاد دهندگان دعوت می‌شود در جلسه گشایش پاکات حضور یابند.
۸-۲) ثبت‌نام مناقصه‌گران در پایگاه ملی اطلاع‌رسانی مناقصات الزامی بوده و باید کد کاربری دریافت نمایند.

ضمناً این آگهی در پایگاه ملی اطلاع‌رسانی مناقصات به آدرس (http://iets.mporg.ir) با کد فراخوان ۱۳۰۰۴۰۷ قابل رویت می‌باشد.

روابط عمومی شرکت پتروشیمی شهید تندگویان (سهامی عام)

آگهی مزایده

شماره ۸ املاک مورخ ۹۱/۰۶/۰۲

از متقاضیان واجد شرایط درخواست می‌گردد جهت دریافت اسناد مزایده و شرایط شرکت در آن به سایت اداره کل مسکن و شهرسازی استان سمنان به آدرس www.shud.ir و یا بصورت حضوری به این اداره کل واقع در میدان معلم – واحد درآمد مراجعه فرمایند

روابط عمومی اداره کل مسکن وشهرسازی استان سمنان

م الف/ ۱۲۸۸

علاقه‌مندان می‌توانند جهت تهیه کاملترین کتاب

قوانین و مقررات برگزاری مناقصه و مزایده

۸۸۴۷۵۷۹۰ (داخلی ۱۰۱)

بادفتر نشریه تماس بگیرند

آگهی مناقصه عمومی

نوبت اول

یک مرحله‌ای شماره ۵۲۲۹۲۶۷۳

شرکت فولاد خوزستان

شرکت فولاد خوزستان در نظر دارد تهیه، ساخت و نصب اسکلت فلزی آسانسور جنوب فولاد سازی خود را به مدت ۸ ماه به شرح ذیل از طریق مناقصه به یکی از شرکت‌هایی که دارای امکانات کافی، منابع انسانی مناسب، سوابق و تجارب اجرایی مرتبط، کد اقتصادی و گواهی صلاحیت معتبر می‌باشند واگذار نماید.
از کلیه داوطلبان شرکت درمناقصه دعوت می‌شود با رعایت موارد ذیل درساعات اداری جهت اقدام مقتضی به آدرس اهواز – کیلومتر ۱۰ جاده اهواز، بندر امام خمینی شرکت فولاد خوزستان، واحد خرید خدمات، قراردادهای طرح‌های توسعه (تلفن ۲۱۳۶۴۲۰ و ۲۱۳۶۴۱۴ – ۰۶۱۱ و دورنگار ۲۷۰۸۱۴۷ – ۰۶۱۱ یا پایگاه اطلاع‌رسانی WWW.KSC.IR) با ارایه معرفی‌نامه معتبر مراجعه فرمایند.
۱) ضمن کسب اطلاعات لازم و اعلام آمادگی، پرسشنامه جدید (استعلام ارزیابی پیمانکاران) از پایگاه اطلاع‌رسانی فوق دریافت، تکمیل و تا تاریخ ۹۱/۰۶/۱۳ ارایه گردد.
۲) دریافت اسناد مناقصه (پس از تایید واحد ارزیابی فنی پیمانکاران) از تاریخ ۹۱/۰۶/۲۰ به مدت یک روز در قبال ارایه اصل رسید واریز مبلغ ۲۰۰/۰۰۰ ریال (غیرقابل استرداد) در وجه شرکت فولاد خوزستان.
۳) تحویل پیشنهادات تا تاریخ ۹۱/۰۷/۰۳
۴) تاریخ گشایش پاکات پیشنهاد قیمت مورخ ۹۱/۰۷/۰۴
۵) مبلغ تضمین شرکت در مناقصه ۵۰/۰۰۰/۰۰۰ ریال
۶) نوع تضمین: ۱) ضمانت‌نامه معتبر بانکی ۲) چک تضمینی و یا واریز مبلغ در وجه شرکت فولاد خوزستان.
۷) شماره حساب‌های واریز وجه:
الف) حساب سپهر ۰۱۰۰۳۰۴۴۵۳۰۰۱ بانک صادرات شعبه مجتمع فولاد اهواز کد ۳۸۸۲
ب) حساب سیبا ۰۱۰۲۵۱۳۱۸۶۰۰۲ بانک ملی شعبه مجتمع فولاد اهواز کد ۶۵۳۲

روابط عمومی شرکت فولاد خوزستان

زهرا قره‌داغی
info@2 rooznameh .ir

سمنان

به منظور گسترش همکاری علمی و آموزشی مشترک

تفاهم‌نامه همکاری بین شرکت توزیع برق و اداره فنی و حرفه‌ای سمنان منعقد شد

به منظور گسترش همکاری علمی و آموزشی مشترک، تفاهم‌نامه همکاری بین شرکت توزیع برق استان و اداره کل فنی و حرفه‌ای سمنان منعقد شد. مدیرعامل شرکت توزیع برق استان بیان داشت: تهیه و تدوین استانداردهای آموزشی براساس نیاز سنجی آموزشی، تشکیل کمیته تدوین استانداردهای آموزشی، برگزاری نشست‌های علمی و آموزشی مشترک و امکان سنجی اعطای مجوز مراکز آموزش فنی و حرفه‌ای جوار کارگاهی و بین کارگاهی از موضوعات مهم این تفاهم‌نامه است. وی هم‌چنین خاطرنشان ساخت: همکاری در تهیه و تدوین استانداردهای آموزشی خاص صنعت برق، ارایه مجوز برگزاری دوره‌های آموزشی استاندارد، برگزاری آزمون‌های مورد نیاز و صدور گواهینامه آموزشی برای قبول شدگان، حضور نمایندگان در کمیته‌های تخصصی مرتبط و بررسی شرایط کارشناسان و مربیان آموزشی صنعت برق جهت به‌کارگیری به عنوان مربی در دوره‌های آموزشی به عنوان تعهدات اداره کل فنی و حرفه‌ای استان سمنان محسوب می‌شود.

مازندران

همزمان با هفته دولت

بهره‌برداری از ۹ پروژه در شهرک‌های صنعتی مازندران

مدیرعامل شرکت شهرک‌های صنعتی مازندران از بهره‌برداری ۹ پروژه عمرانی در شهرک‌ها و نواحی صنعتی استان در هفته دولت خبر داد. به گزارش نقل از روابط عمومی شرکت شهرک‌های صنعتی مازندران، عباسعلی وفایی‌نژاد بیان داشت: به منظور احداث و تکمیل زیرساخت‌ها، پروژه‌هایی در شهرک‌ها و نواحی صنعتی استان در دست اجرا است که در هفته گرامیداشت شهیدان رجایی و باهنر، ۹ پروژه عمرانی در شهرک‌ها و نواحی صنعتی مازندران به بهره‌برداری خواهد رسید. مدیرعامل شرکت شهرک‌های صنعتی مازندران افزود: پروژه‌های افتتاحی این شرکت در هفته دولت شامل اجرای عملیات روکش آسفالت راه دسترسی شهرک صنعتی بشل سوادکوه، اجرای عملیات رمپ ورودی و خروجی شهرک ساری شماره ۲، عملیات اجرای شبکه توزیع آب ناحیه صنعتی میرود بابلسر، اجرای عملیات آسفالت بلوار ورودی و معابر شهرک صنعتی بهشهر، اجرای عملیات زیرسازی و آسفالت شهرک صنعتی شهید نظری نکا، عملیات اجرای شبکه هدایت سیلاب شهرک صنعتی کیاسر هستند که برای اجرای این پروژه‌ها ۱۴ هزار و ۵۰۰ میلیون ریال از محل اعتبارات استانی و منابع داخلی شرکت شهرک‌های صنعتی هزینه شده است.

گیلان

مدیرعامل منطقه آزاد انزلی خبر داد

وجود معافیت‌های مالیاتی سرمایه‌گذاری در منطقه آزاد

مدیرعامل منطقه آزاد انزلی از وجود معافیت‌های مالیاتی برای سرمایه‌گذاری در این منطقه خبر داد. به گزارش خبرگزاری فارس، سعید رحیمی در جمع اعضای کار گروه همایش بین‌المللی فرصت‌های سرمایه‌گذاری ایران در گیلان اظهار کرد: منطقه آزاد انزلی یکی از مهم‌ترین اولویت‌های توسعه گیلان قلمداد است. وی توجه ویژه مسؤولان حوزه‌های اقتصادی و صنعتی استان را در اجرای قوانین جاری کشور مربوط به مناطق آزاد در منطقه آزاد انزلی ضرورت دانست و افزود: نخستین گام برای رسیدن به همکاری فعال، دستیابی به مفاهیم و برداشت‌های مشترک از توانمندی‌های یکدیگر است. این مسؤول در تشریح مهم‌ترین مزایای قانونی تعیین شده از طرف قانونگذار برای حضور گسترده سرمایه‌گذاران در مناطق آزاد، از وجود معافیت‌های مالیاتی برای سرمایه‌گذاری در منطقه آزاد خبر داد. وی ادامه داد: طبق قانون مصوب، هیأت‌مدیره منطقه آزاد عالی‌ترین نهاد تصمیم‌گیر در محدوده خود از طرف هیأت دولت است که این امر در روند تصمیم‌گیری و کاهش بیش از پیش بوروکراسی اداری نقش بسزایی دارد و منجر به گسترش جذب سرمایه‌گذاری می‌شود.

فارس

در هفته دولت

۵۰ پروژه راه و شهرسازی در فارس افتتاح می‌شود

بهره‌برداری و افتتاح بیش از ۵۰ پروژه حوزه راه و شهرسازی فارس در هفته دولت واستقبال از آموزش رشته‌های صنایع دستی در شهرستان مرودشت عناوین اخبار کوتاه امروز استان فارس است. به گزارش مهر، در هفته دولت سال جاری بیش از ۵۰ پروژه توسط اداره کل راه و شهرسازی استان فارس افتتاح و به بهره‌برداری می‌رسد. قائم مقام وزیر و مدیر کل راه و شهرسازی استان فارس با بیان این که هفته دولت فرصتی برای بیان خدمات دولت است، اظهار کرد: در هفته دولت امسال پروژه عمرانی بسیاری توسط اداره کل راه و شهرسازی در استان فارس به بهره‌برداری می‌رسد که آغاز افتتاح آن‌ها از دوم شهریور برابر با آغاز هفته دولت است. هوشنگ عشایری میزان اعتبار این تعداد پروژه‌ها که بیش‌تر در حوزه‌های راهسازی، راهداری و راه روستایی است را بالغ بر ۴۷۶ میلیارد ریال ذکر کرد و افزود: احداث بزرگراه شیراز-فسا-داراب-گهکم به طول ۱۱ کیلومتر، احداث راه اصلی آباده طشک-ارسنجان به طول ۱۵ کیلومتر، احداث راه اصلی استهبان-ایج به طول ۴ کیلومتر، احداث راه اصلی فسا- جهرم به طول ۶ کیلومتر، بهسازی و آسفالت راه اصلی سورمق-اقلید-یاسوج به طول ۹ کیلومتر از جمله این پروژه‌هاست.

آذربایجان شرقی

با حضور مدیران ارشد وزارت نیرو

مشکلات آب، فاضلاب و برق مناطق زلزله‌زده بررسی شد

مدیران ارشد وزارت نیرو در امور آب، برق و فاضلاب، مشکلات این بخش‌ها را در مناطق زلزله زده آذربایجان شرقی بررسی کردند. به گزارش ایرنا، در نشستی که برگزار شد، روند عملکرد و نحوه خدمات رسانی شرکت‌های تابعه وزارت نیرو در مناطق زلزله زده، از سوی مدیران عامل و رؤسای این شرکت‌ها تشریح شد. در زلزله ۲۱ مرداد در مناطق شهری و روستایی شهرستان‌های اهر، هریس و ورزقان در شمال شرقی تبریز مرکز این استان، بخش عمده‌ای از تأسیسات و امکانات زیرساختی وزارت نیرو در بخش‌های آب، برق و فاضلاب متحمل آسیب‌های جدی شد. در این نشست بر ضرورت شتاب بخشی به ارایه خدمات در مناطق زلزله زده و هماهنگی مسؤولان و دستگاه‌های متولی با وزارت نیرو برای برخورداری دوباره این مناطق از تأسیسات و امکانات لازم تأکید شد. مدیران ارشد وزارت نیرو در امور آب، برق و فاضلاب در سفر امروز خود به آذربایجان شرقی، قرار است از تعدادی از روستاهای آسیب دیده بر اثر زلزله در این استان نیز دیدن کنند.

آذربایجان شرقی

مسؤول قرارگاه رسانه‌ای سازمان بسیج سازندگی اعلام کرد

آمادگی ۵۱۸ گروه جهادی برای اعزام به مناطق زلزله‌زده

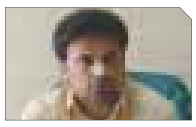

مسؤول قرارگاه رسانه‌ای سازمان بسیج سازندگی از اعلام آمادگی ۵۱۸ گروه جهادی از سراسر کشور برای اعزام به مناطق زلزله‌زده آذربایجان شرقی خبر داد. حمید سپهری در گفت‌وگو با خبرنگار مرکز اطلاع‌رسانی بسیج سازندگی؛ با بیان این که از روز دوم زلزله، اولین گروه‌های جهادی عازم هریس، ورزقان و اهر شدند، گفت: تا کنون ۵۱۸ گروه جهادی از سراسر کشور جهت امدادرسانی به مردم زلزله زده آذربایجان شرقی اعلام آمادگی کرده‌اند. وی با اشاره به این که نخستین گروه‌های جهادی اعزامی به مناطق زلزله زده، از استان‌های همجوار آذربایجان شرقی بوده است، افزود: در حال حاضر ۵ گروه جهادی از استان اردبیل مشغول امدادرسانی به زلزله زدگان هستند. مسؤول قرارگاه رسانه‌ای سازمان بسیج سازندگی ادامه داد: هر گاه نیازها و ظرفیت‌های منطقه به‌طور کامل شناسایی شود، گروه‌های جهادی سایر استان‌ها با یک برنامه‌ریزی دقیق و منسجم، عازم مناطق زلزله زده می‌شوند.

خراسان شمالی

به مناسبت هفته دولت انجام می‌شود

افتتاح ۸ پروژه عمرانی در شهرک‌های صنعتی خراسان شمالی

مدیرعامل شرکت شهرک‌های صنعتی خراسان شمالی گفت: هشت پروژه عمرانی در شهرک‌ها و نواحی صنعتی استان به مناسبت گرامی‌داشت هفته دولت افتتاح می‌شود. به گزارش روابط‌عمومی شرکت شهرک‌های صنعتی خراسان شمالی، محمدرضا باقری تصریح کرد: شبکه آبیاری قطره‌ای در شهرک‌های صنعتی مانه و سملقان، شیروان، فاروج، اسفراین و ناحیه صنعتی امیرآباد و تجهیز چاه و خط انتقال آب شهرک صنعتی مانه و سملقان از جمله پروژه‌های آب‌رسانی هستند که به مناسبت هفته دولت افتتاح می‌شوند. وی ادامه داد: باز چرخانی پساب تصفیه‌خانه شهرک صنعتی بجنورد با ۱۰ کیلومتر شبکه آبیاری قطره‌ای، احداث مخزن بتنی ۵۰۰ مترمکعبی، راه‌اندازی ایستگاه پمپاژ و فیلتراسیون حجم عملیات که این شرکت برای اجرای آن حدود ۳ میلیارد ریال سرمایه‌گذاری کرده است نیز افتتاح می‌شود.

اصفهان

مدیر کل بنیاد مسکن انقلاب اسلامی اصفهان

آماده ارایه وام مقاوم‌سازی به خانه‌های روستایی هستیم

مدیر کل بنیاد مسکن انقلاب اسلامی اصفهان گفت: این بنیاد آماده ارایه وام برای مقاوم‌سازی خانه‌های روستاییان استان است. اصغر مستولی زاده در گفت‌وگو با خبرنگار ایرنا، مبلغ این وام را بین پنج تا ۱۲/۵ میلیون تومان با بهره ۵ درصد اعلام کرد. وی گفت: مردم روستاهای استان برای جلوگیری از ایجاد خسارت در وقوع زلزله احتمالی از این تسهیلات بهره گیرند. وی تأکید کرد: براساس مصوبه شورای مسکن و حمل‌ونقل استان مدیران بانک‌ها موظفند رویه سفته‌های زنجیره‌ای را برای ارایه تسهیلات وام به روستاییان اعمال کنند. مدیر کل بنیاد مسکن انقلاب اسلامی استان اصفهان متذکر شد: روستاییان باید از هر ساخت وساز غیر فنی و غیر نظارتی خودداری کنند. وی گفت: با مقاوم‌سازی، دیگر شاهد بروز خسارت سنگین ناشی از زلزله نخواهیم بود. وی اظهار داشت: ۱۵۶ هزار واحد مسکونی روستایی در استان وجود دارد که باید مقاوم‌سازی شود و سهم اداره کل بنیاد مسکن انقلاب اسلامی سالانه ۶ هزار واحد مسکونی است.

آگهی مناقصه عمومی مجدد

نوبت اول

شرکت ملی نفت ایران
شرکت نفت مناطق مرکزی ایران

موضوع: مناقصه شماره م‌م‌ن/۳۷۸/۹۰ مربوط به نمونه‌گیری از سیالات مخازن نفتی و گازی، انجام آزمایشات کامل PVT، آزمایشات کیفی نفت خام صادراتی (Full Crude Assay) برای کلیه میادین شرکت نفت مناطق مرکزی ایران

شرکت نفت مناطق مرکزی ایران در نظر دارد موضوع مناقصه فوق‌الذکر را با مشخصات و شرایط کلی زیر از طریق مناقصه عمومی دو مرحله‌ای به شرکت واجد شرایط واگذار نماید.

الف) شرح مختصر کار

شامل نمونه‌گیری از سیالات مخازن نفتی و گازی، انجام آزمایشات کامل PVT، آزمایشات کیفی نفت خام صادراتی (Full Crude Assay) برای حدود ۵۰ حلقه چاه در کلیه میادین شرکت نفت مناطق مرکزی ایران

ب) مدت اجرا

مدت اجرای قرارداد دو سال می‌باشد.

ج) برآورد کار

برآورد تقریبی کار ۱۱,۰۰۰,۰۰۰,۰۰۰ ریال می‌باشد.

د) محل اجرای کار

کلیه میادین شرکت نفت مناطق مرکزی ایران

هـ) شرایط متقاضی

۱. داشتن شخصیت حقوقی
۲. داشتن امکانات، ماشین‌آلات، نیروی متخصص
۳. داشتن حداقل سابقه انجام یک کار مشابه با موضوع مناقصه
۴. داشتن توانایی ارایه ضمانت‌نامه بانکی به مبلغ ۲۲۵,۰۰۰,۰۰۰ ریال جهت شرکت در مناقصه

متقاضیانی که دارای شرایط مذکور در بند «ه» فوق بوده و آمادگی اجرای پروژه را دارند می‌توانند حداکثر تا پایان وقت اداری روز سه‌شنبه مورخ ۱۳۹۱/۰۶/۱۴ ضمن ارایه درخواست کتبی، به همراه مدارک مزبور به صورت فایل‌های PDF و بر روی CD-RW حداکثر (25MB) به امور قراردادهای شرکت نفت مناطق مرکزی ایران به نشانی: تهران- خیابان ولیعصر، بالاتر از میدان ونک، بلوار اسفندیار، پلاک ۶۹، طبقه اول مراجعه نمایند.

- مدارک ثبت شرکت (آگهی روزنامه رسمی، اساسنامه، آخرین تغییرات)
- سوابق کاری همراه با تأییدیه‌های لازم
- فهرست ماشین آلات
- فهرست کارکنان
- ارایه مدارکی که نشانگر حسن سابقه در کارهای قبلی باشد.
- در صورت داشتن شرکت همکار خارجی، ارائه سوابق کاری مشابه الزامی است.
- ارائه مدارک جهت ارزیابی توان مالی
- ارائه صورتهای مالی حسابرسی شده (الزامی است)
- ارائه کد اقتصادی، شناسه ملی، کد ملی، نشانی و کد پستی

مدارک مناقصه با رعایت قانون برگزاری مناقصات بین متقاضیان واجد شرایط توزیع می‌گردد.
در صورت نیاز به اطلاعات بیشتر متقاضیان می‌توانند با تلفن ۸۷۵۲۱۱۵۰ تماس حاصل نمایند.

WWW.SHANA.IR WWW.ICOFC.IR IETS.MPORG.IR

روابط عمومی شرکت نفت مناطق مرکزی ایران

الف/۲۲۸۲/۵

فراخوان مناقصه عمومی

نوبت اول

وزارت نیرو
شرکت مدیریت منابع آب ایران
شرکت سهامی آب منطقه‌ای کرمانشاه

شرکت آب منطقه‌ای کرمانشاه در نظر دارد عملیات اجرایی تهیه، حمل، نصب ابزار دقیق سد مخزنی قشلاق را از طریق فراخوان به پیمانکار واجد شرایط واگذار نماید، لذا از شرکتهای دارای صلاحیت در صورت تمایل با توجه به مشخصات زیر دعوت می‌شود نسبت به تهیه اسناد مناقصه اقدام نمایند.

۱- **مبلغ برآورد** اولیه براساس مبلغ پیشنهادی
۲- **محل اجرای پروژه:** شهرستان صحنه
۳- **مدت اجرای عملیات:** ۲۶ ماه
۴- **مهلت خرید اسناد:** ده روز از تاریخ چاپ آگهی
۵- **محل خرید اسناد ارزیابی:** کرمانشاه- میدان سپاه پاسداران (نفت)، بلوار زن، ضلع غربی پالایشگاه با ارائه فیش واریزی مبلغ ۷۰۰,۰۰۰ ریال به حساب سیبا ۲۱۷۵۰۸۳۷۰۱۰۰۰ نزد بانک ملی مرکزی کرمانشاه به نام حساب تمرکز وجوه درآمدهای آب منطقه‌ای کرمانشاه
۶- **محل تحویل اسناد:** دفتر قراردادها و خدمات طرحها شرکت آب منطقه‌ای کرمانشاه
۷- **مهلت تحویل اسناد:** پانزده روز از تاریخ چاپ آگهی
۸- هزینه دو نوبت چاپ آگهی فراخوان به عهده برنده مناقصه می‌باشد.

شرکت آب منطقه‌ای کرمانشاه

آگهی مناقصه عمومی

نوبت اول

وزارت نیرو
شرکت مدیریت منابع آب ایران
شرکت سهامی آب منطقه‌ای کرمانشاه

شماره ۹۱/۷

۱- **مناقصه‌گذار: شرکت آب منطقه‌ای کرمانشاه** به نشانی: کرمانشاه- میدان پاسداران، بلوار زن، تلفن تماس: ۸۳۶۰۰۰۴- ۰۸۳۱ سایت معاملات شرکت www.kshrw.ir
۲- **مناقصه‌گر:** کلیه تولیدکنندگان معتبر داخلی یا نمایندگیهای رسمی و واجد صلاحیت
۳- **مشاور طرح:** شرکت مهندسین مشاور آب فن به آدرس: تهران- سیدخندان، ابتدای سهروردی شمالی، کوچه مهاجر، پلاک ۲۵ تلفن: ۸۸۵۱۱۸۴۰- ۰۲۱
۴- **عنوان طرح:** شبکه آبیاری و زهکشی تنگ حمام
۵- **موضوع مناقصه:**
الف: لوله فولادی از اقطار ۸ الی ۴۰ اینچ جمعاً به مقدار ۷۳۸ متر
(طبق احجام و مشخصات فنی پیوست اسناد مناقصه)
۶- **نوع و مبلغ تضمین شرکت در مناقصه:** واریز نقدی یا ضمانت‌نامه بانکی معادل به مبلغ ۷۵,۰۰۰,۰۰۰ ریال با اعتبار حداقل سه ماه و قابل تمدید
۷- **محل دریافت اسناد و آخرین مهلت تحویل پاکات پیشنهاد:** محل دریافت اسناد از تاریخ ۹۱/۰۶/۰۲ لغایت ۹۱/۰۶/۰۹ طی ساعات اداری به امور تدارکات و خدمات پشتیبانی شرکت آب منطقه‌ای کرمانشاه به آدرس فوق به صورت حضوری با ارائه معرفی‌نامه کتبی بوده و لازم است شرکت‌کنندگان در مناقصه حداکثر تا پایان وقت اداری روز سه‌شنبه مورخ ۹۱/۰۶/۲۱ نسبت به تکمیل اسناد و تحویل آن به دبیرخانه شرکت اقدام نمایند.
۸- **گشایش پاکات مناقصه:** بازگشایی پاکات پیشنهادات راس ساعت ۱۰ صبح روز شنبه مورخ ۹۱/۰۶/۲۵ در سالن جلسات شرکت انجام خواهد شد حضور نماینده در جلسه بلامانع می‌باشد.

هزینه چاپ دو نوبت آگهی به عهده برنده مناقصه خواهد بود.

شرکت آب منطقه‌ای کرمانشاه

مناقصه مزایده
شفاف سازی مناقصات؛ نیاز اساسی حمایت از سرمایه و کار ایرانی

مسعود طاهری
masoudtaheri_st@yahoo.com

دلایل توقف انتشار برخی گزارش‌های بانک مرکزی

مدتی است انتشار برخی گزارش‌های آماری و اقتصادی بانک مرکزی متوقف شده که با بررسی تجارب سال‌های گذشته شاید بتوان به دلایل آن پی برد. به گزارش فارس، انتشار آمارهای اقتصادی از شاخص قیمت‌ها و شاخص قیمت خرده فروشی که به‌صورت هفتگی در سایت بانک مرکزی صورت می‌گیرد از نیمه تیر متوقف شده است. در بخش شاخص قیمت هم تنها گزارش فروردین منتشر شد و پس از آن گزارشی دراین‌باره روی سایت بانک مرکزی قرار نگرفت. علت عدم‌انتشار این گزارش‌ها را از مسئولان مربوطه پرسیدیم اما تنها به این پاسخ اکتفا شد که به‌زودی و پس از تغییر محتوایی این گزارش‌ها، انتشار آن از سر گرفته خواهد شد اما وقتی از نوع تغییرات سؤال شد، پاسخ مشخصی به آن داده نشد. این اتفاق در گذشته هم سابقه دارد. وقتی رشد اقتصادی در سال ۸۷ و ۸۸ کاهش یافت، از اعلام آن تا سال ۹۰ امتناع شد. چرا؟ چون رشد اقتصادی ۸۷ حدود ۰/۵ درصد و رشد سال ۸۸ هم ۳/۵ درصد بود. البته این اعداد و ارقام ابتدا به‌صورت شفاهی و تنها برای سال ۸۸ اعلام شد. در همان زمان معاون اقتصادی وقت بانک مرکزی دلیل اعلام نکردن رشد اقتصادی سال ۷۸ را نهایی نشدن اعداد و ارقام آن سال عنوان کرد. غافل از این‌که نهایی نشدن این ارقام دلیلی به غیر از پایین بودن رشد اقتصادی نداشت. گزارش‌های نرخ‌بیکاری مرکز آمار هم مدتی به این بیماری دچار شده بود اما خوشبختانه دو گزارش اخیر این نهاد نشان می‌دهد که اگر نرخ بیکاری افزایش یا کاهش یابد، انتشار آن انجام خواهد شد. این باره هم عدم‌علت عدم‌انتشارها را باید در اعداد و ارقام جستجو کرد. در واقع با توجه به تجربه درج نشدن گزارش‌ها در گذشته می‌توان به علت این سکوت آماری بانک مرکزی رسید. شاید قیمت‌های به‌دست آمده به‌گونه‌ای بوده که بانک مرکزی را از انتشار آن برحذر داشته و یا باز هم احتمالاً انتشار دوباره آن زمانی خواهد بود که روند قیمتی سمت و سوی دیگری به خود بگیرد. احتمالاً تا آن موقع باید صبر کرد و نپرسید چرا گزارش آمارهای اقتصادی منتشر نمی‌شود.

فهرست مؤسسات مالی و اعتباری مجاز

بانک مرکزی جمهوری اسلامی ایران در راستای شفاف‌سازی و اطلاع‌رسانی صحیح فهرست بانک‌ها و مؤسسات اعتباری و سایر نهادهایی که مجوز تأسیس و فعالیت آن‌ها توسط این نهاد نظارتی صادر و تحت نظارت قرار گرفته‌اند، را منتشر کرده است، البته نام تعدادی از مؤسسات مالی و اعتباری فعال در کشور در این لیست وجود ندارد. به گزارش ایسنا، سایت بانک مرکزی هم‌چنین اعلام کرده است که «توجه به این مهم ضروری است که بانک‌ها و مؤسسات اعتباری یا سایر نهادهایی که نام آن‌ها در فهرست قرار ندارد، دارای مجوز از این بانک نبوده و مسؤولیت ناشی از عملکرد ناصحیح آن‌ها مستقیماً متوجه کسانی می‌شود که به این مؤسسات مراجعه داشته‌اند». این درحالی است که این مؤسسات مالی و اعتباری با عنوان درشت «تحت نظارت بانک مرکزی» بر سر در شعب خود همچنان فعال هستند. بانک مرکزی در فهرست اسامی بانک‌ها و مؤسسات اعتباری و سایر نهادهای مجاز با تقسیم‌بندی «بانک‌های تجاری دولتی»، «بانک‌های تخصصی دولتی»، «بانک‌های غیردولتی»، «بانک‌های قرض‌الحسنه»، «مؤسسات اعتباری غیر بانکی»، «بانک‌های مشترک ایرانی - خارجی»، «شعب بانک‌های خارجی در ایران»، «صرافی ها»، «صندوق‌های قرض‌الحسنه»، «تعاونی‌های اعتبار» و «شرکت‌های لیزینگ» مؤسسات مجاز را معرفی کرده است و البته در فهرست صندوق‌های قرض‌الحسنه و تعاونی‌های اعتبار با معرفی نهادهای مجاز اسامی نهادهای غیر مجازی که تاریخ اعتبار آن‌ها پایان یافته و پرونده آن‌ها جهت ادامه فعالیت در حال بررسی مجدد است را اعلام کرده است. با نظر بر لیست‌های معرفی شده، اسامی بسیاری از مؤسسات مالی و اعتباری فعال و بعضا مشهور کشور در این فهرست وجود ندارد. این درحالی است که به دلیل بسته بودن وام‌ها و سخت‌گیری‌های بانک‌های دولتی، مردم برای گرفتن وام و رفع نیازهایشان ترجیح می‌دهند، در این مؤسسات سپرده‌گذاری کرده و پس از مدت حداقل ۳ ماه وام دریافت کنند، حال اگر در این مدت یکی از مؤسسات از سوی بانک مرکزی منحل و غیرمجاز اعلام شود، تکلیف مردم درمقابل سپرده‌هایشان در این مؤسسات مشخص نیست. برهمین اساس نیز، نبود اسامی برخی مؤسسات فعال در کشور در فهرست بانک مرکزی، نگرانی برای مشتریان آن‌ها به وجود می‌آورد که لازم است بانک مرکزی هرچه سریع‌تر نسبت به تعیین تکلیف موارد یادشده اقدام کند.

بازار آتی ارز راهکاری برای موفقیت بورس ارز

یک عضو هیأت علمی دانشکده اقتصاد دانشگاه شهید چمران گفت: بورس ارز برای موفقیت به شدت نیازمند بازار ارز آتی است چراکه اگر بازار آینده راه‌اندازی نشود، حجم تقاضا بالا رفته و قیمت ارز را بالا می‌برد. احمد میدری در گفت‌وگو با ایسنا، اظهار کرد: بورس ارز می‌تواند جلوی نوسانات نرخ ارز را گرفته و آن را کاهش دهد مشروط به آنکه انحصار بازار ارز چه تقاضا و چه عرضه به‌دست یک فرد یا نهاد نباشد. وی افزود: کشورهای دیگر نیز با همین رویه توانسته‌اند در بورس ارز موفق شده و از نوسانات نرخ ارز جلوگیری کنند، لذا اگر این بازار در ایران راه‌اندازی شود موفقیت آن بستگی به توانایی دولت جهت عرضه ارز دارد. وی خاطرنشان کرد: با توجه به این‌که در شرایط فعلی تحریم، تقریباً عرضه ارز در اختیار دولت است، لذا این‌که بازار آن به چه شکل موفق خواهد بود به توانایی عرضه ارز از سوی دولت بستگی دارد. این استاد اقتصاد تصریح کرد: در صورتی که دولت از طریق سیاست‌های بازرگانی بتواند واردات را کاهش دهد و از طرف دیگر تورم داخلی را تحت کنترل داشته باشد، این امر خود موجب خواهد شد سطح قیمت‌ها افزایش نیابد. میدری افزود: بخش عمده افزایش قیمت ارز، انتظار روانی مردم و متقاضیان است که اگر مردم اطمینان پیدا کنند که در سال آینده می‌توانند ارز را به همین قیمت کنونی خریداری کنند. بخشی از سوداگری‌ها کاهش پیدا می‌کند و التهاب در بازار ارز از بین می‌رود. وی ادامه داد: از طرف دیگر دولت هم می‌تواند منبع خوبی برای تأمین کسری بودجه‌اش را با پیش‌فروش ارز یا همان ارز آینده به‌دست بیاورد به این ترتیب قرارداد ارز را برای ماه‌های آینده در بازار ارز منعقد کند و تحویل ارز را در زمان سررسید انجام دهد، این در حالی است که در حال حاضر دولت برای تأمین بودجه اقدام به فروش اوراق مشارکت با سود ۲۰ درصد می‌کند اما اگر ارز پیش‌فروش شود ضمن کنترل نوسانات و کاهش حجم نقدینگی، بدون پرداخت سود ۲۰ درصد بودجه تأمین می‌شود. وی از دیگر مزایای راه‌اندازی بورس آتی ارز را اطمینان خاطر تولیدکنندگان و واردکنندگان و دانشجویان خارج از کشور است که می‌توانند بدون اضطراب ارز را تهیه کنند. بنابراین بازار بورس ارز برای موفقیت به شدت نیازمند بازار آتی ارز است. وی یادآور شد: البته اگر دولت تورم داخلی را کنترل نکند، در کنار نکات مثبت راه‌اندازی بورس ارز و بورس آتی ارز، معایبی به وجود می‌آید؛ به عنوان مثال اگر دولت نتواند تقاضای بازار را تأمین کند، شفاف‌سازی بازار ارز مشکلاتی را به وجود می‌آورد. بازار بورس ارز در کنار فروش به سیاست‌های بازرگانی و بودجه‌ای متناسب نیاز دارد که دولت نباید از آن‌ها غافل شود.

همگام با تکنولوژی

حمیدرضا وفانژاد
hamidreza.vafanejad@gmail.com

در حمایت از مؤسس ویکی‌لیکس

هکرها به سایت‌های دولتی انگلیس حمله کردند

گروهی از هکرها در حمایت از مؤسس ویکی‌لیکس به سایت‌های دولتی انگلیس حمله کردند. به گزارش سرویس فن‌آوری اطلاعات ایسنا، دولت انگلیس اعلام کرد که در ۲۴ ساعت گذشته گروهی از هکرها سایت‌های دولتی انگلیس را هدف حملات خرابکارانه خود قرار داده‌اند و این در حالی است که پیش از این گروه هکرهای ناشناس اعلام کرده بود که در اعتراض به تلاش دولت انگلیس برای بازگرداندن جولیان آسانژ، مؤسس سایت افشاکننده ویکی‌لیکس به سوئد حملات خود را آغاز خواهد کرد. در پی این حملات دفتر نخست وزیر انگلیس و وزارت کشور انگلیس اعلام کردند که این حملات تأثیر چندانی بر عملکرد این وب‌سایت‌هایشان نداشته است و این در حالی است که وزارت دادگستری انگلیس عنوان کرد که وب‌سایتش از این حملات متأثر شده است. جولیان آسانژ پس از این‌که دادگاهی در انگلیس حکم استرداد وی به سوئد را صادر کرد، به سفارت اکوادور در لندن پناه برده و پس از چند ماه دولت اکوادور به وی پناهندگی سیاسی داد اما این اقدام دولت اکوادور با اعتراض دولت انگلیس مواجه شده و روابط دو کشور به سردی گراییده است.

۱۲۳ ماه گارانتی برای کمپرسورها و موتورهای اینورتر دیجیتال سامسونگ

کارآیی و دوام بیش‌تر به همراه بازدهی بالاتر

سامسونگ الکترونیکس برای کمپرسورهای مجهز به اینورتر دیجیتال (کنترل کننده دور دیجیتال) که در یخچال‌های جدید این کمپانی استفاده می‌شوند و نیز موتورهای دارای اینورتر دیجیتال (در ماشین‌های لباسشویی)، گارانتی و ضمانتی ۱۲۳ ماهه ارایه می‌دهد. این اولین باری است که سامسونگ چنین گارانتی طولانی‌مدتی را برای گروهی از محصولات خود در نظر گرفته است. لوازم خانگی سامسونگ دارای طراحی زیبا و امکانات فراوانی هستند و از محصولات سازگار با محیط زیست به شمار می‌روند. این گارانتی ۱۲۳ ماهه، نمایانگر تعهد این شرکت به تولید لوازم‌خانگی باکیفیت است. این موضوع هم‌چنین نشان‌دهنده تلاش و دستاوردهای سامسونگ در زمینه فن‌آوری‌های پیشرفته و افزایش کارآیی، دوام و طول عمر محصولات و نیز دستیابی به بازدهی انرژی بالاتر است که به آسایش بیش‌تر افراد در محل زندگی منجر می‌شود. استفاده از کمپرسورهای اینورتر دیجیتال در یخچال‌فریزرهای جدید سامسونگ، منجر به دستیابی به سیستم سرمایش بهتری شده است که در عین داشتن بازدهی انرژی بالاتر، به ماندگاری بیش‌تر مواد غذایی کمک می‌کند. تولید صدای کم‌تر در هنگام کار هم یکی دیگر از مزایای به‌کارگیری کمپرسورهای مجهز به اینورتر دیجیتال است که به آسایش بیش‌تر خانواده در زمان استراحت، می‌انجامد. موتورهای اینورتر دیجیتال ماشین‌های لباسشویی سامسونگ با صدای کم‌تری به کار می‌پردازند و اتلاف انرژی کم‌تری دارند. هم‌چنین به دلیل عدم استفاده از برس کربنی در ساختار آن‌ها، این موتورها اصطکاک کم‌تر، بازدهی بالاتر، دوام بیش‌تر و عملکرد بهتری را از خود نشان می‌دهند. کمپرسورهای اینورتر دیجیتال و موتورهای اینورتر دیجیتال، از زمان خرید محصول به مدت ۱۲۳ ماه، دارای گارانتی تعمیر یا تصویض قطعه و نیز گارانتی کیفیت ساخت خواهند بود. این گارانتی تنها مربوط به قطعات و اجزای کمپرسور و موتور است و شامل هزینه دستمزد تعمیرکار نمی‌شود.

مدیرعامل یاهو، آیفون را انتخاب کرد

مدیرعامل جدید یاهو برای کارمندان خود تلفن‌های همراه هوشمند آیفون را انتخاب کرد. به گزارش ایسنا، خانم ماریسا مایر مدیرعامل تازه شرکت یاهو برای کارمندان این شرکت آیفون را برگزید و این موضوع می‌تواند برای همکاران قدیمی وی در شرکت گوگل ناراحت‌کننده باشد. ماریسا مایر پیش از این‌که به عنوان مدیرعامل جدید یاهو انتخاب شود سال‌ها به عنوان یکی از مدیران ارشد گوگل در این غول تکنولوژی فعالیت می‌کرد. وی برای کارمندان خود در شرکت یاهو می‌توانست تلفن‌های همراه مبتنی بر سیستم عامل اندروید را انتخاب کند که متعلق به شرکتی بود که سال‌ها در آن فعالیت می‌کرد، اما ترجیح داد تا هزاران کارمند شرکت یاهو از تولیدات شرکت اپل استفاده کنند. به گزارش آتلانتیک وایر، این در حالی است که گفته می‌شود حتی وقتی ماریسا در گوگل نیز فعالیت می‌کرد تلفن همراه وی آیفون بود و انتخاب جدید وی برای کارمندان یاهو نیز نشان داد که وی دیگر به شرکت پیشین خود متعهد نیست.

دست هکرهای عرب نفتی شد

یک گروه هکری به نام گروه جوانان عرب سایت شرکت سعودی آرامکو را در اعتراض به حمایت دولت عربستان از آمریکا و صهیونیست‌ها هک کردند. پایگاه اطلاع‌رسانی پلیس فتا یک گروه هکری به نام گروه جوانان عرب وب‌سایت شرکت سعودی آرامکو را در اعتراض به حمایت دولت عربستان از آمریکا و صهیونیست‌ها هک کردند. این حمله هکری به یکی از بزرگترین شرکت‌های انرژی جهان در روز چهارشنبه هفته گذشته رخ داده است. حمله یادشده همزمان با هشدار کارشناسان امنیتی در مورد انتشار بدافزار تازه‌ای موسوم به شامون رخ داده است. بدافزار مخرب شامون با هدف سرقت اطلاعات محرمانه شرکت‌های بخش انرژی توسط هکرها به کار گرفته می‌شود. مؤسسه امنیتی سمانتک شامون را تهدیدی خطرناک بر ضد مؤسسان بخش انرژی توصیف کرده است. آرامکو تأیید کرده که علت اختلال در وب‌سایت و شبکه رایانه‌ای این شرکت ویروسی است که رایانه‌های این شرکت را آلوده کرده است. آرامکو اطلاعات بیش‌تری در این زمینه ارایه نکرده، اما تأکید کرده که حمله یادشده آسیبی به سیستم‌های تجاری کلیدی آن وارد نکرده است. این شرکت سعودی به‌طور کامل در کنترل دولت عربستان است و هنوز مشخص نیست آیا رایانه‌ها و شبکه‌های مختل شده به حالت عادی برگشته‌اند یا خیر. دسترسی به وب‌سایت‌های وابسته به آرامکو نیز برای چندین روز مختل بوده است. گروه هک کننده وب‌سایت آرامکو تصریح کرده‌اند دولت عربستان از ثروت نفت برای خیانت به ملت این کشور سوءاستفاده کرده است.

فتوای تحریم شکلک‌های موبایل

سایت شبکه العالم نوشت: مفتی مشهور سعودی، استفاده از «شکلک‌ها» در اینترنت و تلفن‌های همراه را حرام دانست. شیخ عبدالرحمن البراک در صفحه خود در شبکه اجتماعی توییتر، در پاسخ به سؤالی درخصوص حکم «شکلک‌ها» گفت: از آنجایی که شکلک‌های رایج در دستگاه‌های هوشمند، مانند تصاویر دارای روح هستند، استفاده از آن‌ها جایز نیست. البراک گفت: از نمادهای چهره در دستگاه‌ها نباید استفاده کرد، زیرا در آن‌ها شائبه «بُت‌سازی» وجود دارد.

خیابان حافظ

آمادگی برای عرضه دوباره نفت خام در بورس

معاون وزیر نفت اعلام کرد: شرکت ملی نفت ایران آمادگی عرضه مجدد نفت خام در تالار بورس بین‌المللی کیش را دارد. به گزارش ایسنا، احمد قلعه بانی مدیرعامل شرکت ملی نفت ایران اظهار کرد: از نظر شرکت ملی نفت ایران بورس نفت از سال گذشته راه اندازی شده است اما با وجود شرکت‌هایی که‌ساز و کار خرید نفت را نداشتند با عدم‌عرضه مواجه شد، در عین حال شرکت ملی نفت ایران هم‌اکنون آماده عرضه مجدد نفت در بورس کالا است. وی ادامه داد: شرکت ملی نفت ایران همچون سال گذشته آمادگی عرضه نفت را دارد اما نکته حائز اهمیت این است که شرکت ملی نفت ایران نمی‌تواند نفت را ارزان‌تر از آن‌چه در قانون بودجه است و کم‌تر از نرخ صادراتی نفت عرضه کند. قلعه بانی با بیان این‌که سازمان بورس آمادگی دارد تا انتشار اوراق سلف را با رضایت شرکت ملی نفت ایران در دستور کار قرار دهد، گفت: این در حالی است که پیشنهاد افزایش سود اوراق سلف نیز به نسبت اوراق مشارکت از سوی سازمان بورس مطرح شده است. وی افزود: سال گذشته با سازمان بورس و وزارت امور اقتصادی و دارایی مذاکراتی انجام شد و موانع پیش‌رو نیز مورد بحث و بررسی قرار گرفت.

بیمه

هیأت‌مدیره بیمه آسیا ابقا شد

اعضای هیأت‌مدیره بیمه آسیا برای مدت یکسال دیگر ابقا شدند. به گزارش «مناقصه‌مزایده» به نقل از روابط عمومی بیمه آسیا، با معرفی نمایندگان دولت (وزارت امور اقتصادی و دارایی) و شرکت‌های ستاره عمران زمین، مهندسی سیستم یاس ارغوانی، پویا فراز کیش، سرمایه‌گذاری پارس پلیکان فیروزه، اعضای حقیقی هیأت‌مدیره بیمه‌آسیا برای یکسال دیگر ابقا شدند. این گزارش می‌افزاید: در اولین جلسه هیأت‌مدیره بیمه آسیا، فضل‌ا... معظمی به عنوان رییس، عباس حاج فتحعلی‌ها به عنوان مدیرعامل ونایب‌رییس، علی رستمی، فرامرز خجیر و روزبه پیروز به عنوان عضو هیأت‌مدیره انتخاب شدند. گفتنی است دکتر علی رستمی وفرامرز خجیر به ترتیب معاونت مالی، اقتصادی ومنابع انسانی ومعاونت فروش وتوسعه بازار بیمه آسیا را نیز عهده دار هستند.

دلخوش معاون نظارت بیمه مرکزی شد

با تصویب هیأت دولت، سیدکاظم دلخوش به سمت معاونت نظارت بیمه مرکزی منصوب شد. به گزارش «مناقصه‌مزایده»، با تصویب هیأت دولت، سیدکاظم دلخوش اباتری به سمت معاونت نظارت بیمه مرکزی جمهوری اسلامی ایران منصوب شد. وی پیش از این نماینده مردم صومعه‌سرا در دوره‌های هفتم و هشتم مجلس شورای اسلامی بوده است.

کوتاه از بانک

بانک مرکزی اعلام کرد

وام قرض‌الحسنه ازدواج ۵ میلیون تومان به شرط وجود منابع

بانک مرکزی جمهوری اسلامی ایران با صدور بخشنامه‌ای به بانک‌های عامل اعلام کرد: در صورت وجود منابع، نسبت به اعطای سقف فردی افزایش یافته قرض‌الحسنه ازدواج (تا ۵۰ میلیون ریال) به متقاضیان اقدام نمایند. به گزارش «مناقصه‌مزایده» به نقل از روابط‌عمومی بانک مرکزی، بانک مرکزی سقف تسهیلات قرض‌الحسنه ازدواج را برای هر فرد ۵۰ میلیون ریال تعیین کرد. در این بخشنامه آمده است: پیرو نامه شماره ۹۱/۶۳۱۱۱ مورخ ۱۱ خرداد ۱۳۹۱ موضوع ابلاغ افزایش سقف فردی تسهیلات قرض‌الحسنه ازدواج (۲۰ میلیون ریال برای مزدوجین با شرایط خاص) و نظر به بررسی نحوه عملکرد شبکه بانکی کشور در ارتباط با اعطای تسهیلات قرض‌الحسنه و نحوه اقدام در مورد تکالیف قانونی تسهیلات قرض‌الحسنه در سال ۱۳۹۱، شورای پول و اعتبار در ۱۱۴۵ جلسه ۱۷ مرداد ۱۳۹۱ خود مقرر نمود، بانک‌های عامل در صورت وجود منابع قرض‌الحسنه نسبت به اعطای سقف فردی افزایش یافته قرض‌الحسنه ازدواج (تا ۵۰ میلیون ریال) به متقاضی اقدام نمایند. براساس این بخشنامه اولویت اعطای تسهیلات قرض‌الحسنه، با قرض‌الحسنه ازدواج و زندانیان نیازمند در محکومیت‌های مالی است. هم‌چنین مقرر شد بانک‌هایی که بیش از منابع قرض‌الحسنه در دسترس خود، تسهیلات قرض‌الحسنه پرداخت نموده‌اند، سریعاً نسبت به اصلاح و تعدیل آن تا ۱۰۰ درصد اقدام نمایند.

معرفی شعب کشیک مؤسسه مالی و اعتباری کوثر در زمان اجلاس کشورهای جنبش عدم‌تعهد

با هدف ارایه خدمات بانکی به مشتریان در روزهای تعطیل شهر تهران برای برگزاری اجلاس سران کشورهای عضو جنبش عدم‌تعهد، شماری از شعب این مؤسسه در سطح استان تهران در روزهای یادشده فعال و آماده ارایه خدمات مورد نیاز به مشتریان خواهند بود. به گزارش روابط‌عمومی مؤسسه مالی و اعتباری کوثر، براساس این گزارش، شعب صبا، وحدت اسلامی، نارمک، صادقیه و ۲۴ متری شهرری در روزهای سه‌شنبه هفتم، چهارشنبه هشتم، پنج شنبه نهم و شنبه یازدهم شهریورماه، فعالیت خواهند کرد. این گزارش می‌افزاید: شعب کشیک مؤسسه مالی و اعتباری کوثر در روزهای یادشده از ساعت ۹ صبح تا ۱۳ عصر آماده خدمات دهی به مشتریان می‌باشند.

بانک ملی بیش‌ترین تسهیلات خرید گندم را پرداخت کرد

بانک ملی ایران در استان گلستان بیش‌ترین تسهیلات خرید گندم را در استان پرداخت کرد. این اداره امور شعب در راستای تحقق منویات مقام معظم رهبری درخصوص حمایت از تولید ملی، کار و سرمایه ایرانی و حمایت از بخش کشاورزی بیش از ۶۵۰ میلیارد ریال تسهیلات به ۲۲ واحد از کارخانجات آرد و شرکت‌های تعاونی خرید گندم اعطا کرد. لازم به ذکر است پرداخت به موقع بهای گندم به کشاورزان از طریق تزریق نقدینگی جهت آماده شدن آن‌ها برای کشت تابستانه از قبیل سویا و شالی، فعال‌سازی کارخانجات آرد و صنایع تبدیلی مربوطه به منظور افزایش بازدهی در فصل برداشت و رفع نگرانی و دغدغه کشاورزان درخصوص فروش محصول و در نتیجه ارتقای تولید در سطح و رسیدن به خودکفایی در این محصول استراتژیک از مهم‌ترین نتایج حضور فعال بانک ملی ایران در این حوزه بوده است.

معرفی شعب کشیک بانک ملت در زمان اجلاس کشورهای جنبش عدم‌تعهد

به گزارش روابط‌عمومی بانک ملت، با تصویب هیأت‌مدیره و با هدف ارایه خدمات بانکی به مشتریان در روزهای تعطیل شهر تهران برای برگزاری اجلاس سران کشورهای عضو جنبش عدم‌تعهد، شماری از شعب این بانک در استان تهران در روزهای یادشده مفتوح بوده آماده ارایه خدمات مورد نیاز به مشتریان خواهند بود. براساس این گزارش، تعدادی از شعب بانک ملت در سطح استان تهران در روزهای سه‌شنبه هفتم، چهارشنبه هشتم، پنجشنبه نهم و شنبه یازدهم شهریور، فعالیت خواهند کرد که این تعداد شامل ۲۰ درصد شعب هر یک از مدیریت‌های شعب مناطق ۶ گانه تهران، شعبه مستقل مرکزی و تمامی شعب تحت نظارت مدیریت شعب مستقل این بانک خواهد بود. در عین حال آن دسته از شعب استان تهران که خارج از مناطقه ۲۲ گانه شهرداری شهر تهران هستند طبق روال معمول در محل کار خود حضور داشته نسبت به ارایه خدمات به مشتریان اقدام خواهند کرد. براساس اطلاعیه بانک ملت، شعبه کشیک بانک ملت در روزهای یادشده از ساعت ۹ صبح تا ۱۳ عصر آماده خدمات دهی به مشتریان خواهند بود.

صاحب امتیاز و مدیر مسؤول: جلیل قنادزاده - سردبیر و مدیر اجرایی: علی قره‌داغلی

مناقصه مزایده

www.2rooznameh.com

مدیر آگهی‌ها: مریم عسگری - مدیر هنری: آرش روشنگر

رایانگار مدیر اجرایی: emonaqeseh@gmail.com | رایانگار سردبیر: mozayedeh@gmail.com

رایانگار روابط عمومی: info@2rooznameh.ir | رایانگار تحریریه: emonaqeseh1@gmail.com

رایانگار بازرگانی: monaqeseh1@gmail.com | رایانگار مشترکین: eshterak@2rooznameh.com

نشانی: تهران، خیابان مطهری، بعد از چهارراه سهروردی، پلاک ۸۴، طبقه ۳، واحد ۸

تلفن: ۷۷۶۴۳۴۹۱ و ۲-۸۸۴۷۵۷۹۰ | توزیع: مؤسسه شهرستان‌های ایران | آلیتوگرافی و چاپ: روزتاب

چاپ مقالات و نظرات در این نشریه به معنای تأیید یا رد آن مطالب نبوده و «مناقصه‌مزایده» دارای مشی مستقل خود می‌باشد.

روزی که عریض‌ترین آبشار جهان یخ زد

تصور این‌که عریض‌ترین آبشار جهان که هر دقیقه ۱۱۰ هزار لیتر آب از آن سقوط می‌کند یخ بزند، دور از ذهن می‌نماید، اما وقتی کار دست طبیعت باشد، طبیعت، طبیعت را مهار می‌کند. تصویر زیر مربوط به یخ بستن آبشار نیاگارا در سال ۱۹۱۱ است، روزی که یک دست طبیعت، بالای دست دیگر آمد تا عریض‌ترین آبشار دنیا یخ ببندد و این صحنه عجیب به وجود آید، البته این آبشار در سال ۱۸۸۶ نیز یکبار یخ زده است که تصویری از آن در دست نیست.

ادب و هنر

بافروش ۶۵۰ میلیون دلاری

«عصر یخی۴» دومین انیمیشن پرفروش جهان شد

چهارمین قسمت مجموعه انیمیشن کامپیوتری «عصر یخی» لقب دومین انیمیشن پرفروش کل تاریخ سینما را در سطح بین‌المللی از آن خود کرد و در تلاش است تا رکورد «عصر یخی۳» را بشکند. به گزارش فارس، این محصول جدید کمپانی فوکس قرن بیستم و شرکت بلواسکای با فروش ۶۵۰ میلیون دلاری، موفق به کسب این مقام شد. تحلیل‌گران اقتصادی سینما می‌گویند احتمال زیادی وجود دارد که این انیمیشن کامپیوتری بتواند در هفته‌های آینده مقام اول این جدول را نیز از آن خود کند. تا به امروز قسمت سوم همین مجموعه فیلم انیمیشن «عصر یخی» با فروش بین‌المللی ۶۹۰ میلیون دلاری خود، مقام اول جدول را حفظ کرده است.

بزرگداشت چهره ماندگار معماری کشور برگزار شد

بزرگداشت چهره ماندگار عرصه معماری و عضو پیوسته فرهنگستان هنر، سیدباقرآیت‌اله‌زاده شیرازی در مجموعه هنر پژوهی نقش جهان برگزار شد. به گزارش روابط‌عمومی فرهنگستان هنر، بزرگداشت «دکتر شیرازی» به همت مؤسسه فرهنگی ایکوموس ایران «شورای بین‌المللی بناها و محوطه‌های تاریخی» و با همکاری مرکز هنرپژوهی نقش جهان وابسته به فرهنگستان هنر، عصر سه‌شنبه ۳۱ مرداد در این مرکز برگزار شد. «سیدباقر آیت‌اله‌زاده شیرازی»، فرزند سیدمحمدحسین و از نوادگان میرزای شیرازی است. شیرازی بنیان‌گذار مرمت علمی بناها، آثار و محوطه‌های تاریخی در ایران است. وی هم‌چنین به عنوان چهره ماندگار عرصه معماری، مرمت و حفظ آثار تاریخی در سال ۱۳۸۰ تجلیل شد، هم‌چنین چهره برگزیده فرهنگستان هنر در سال ۱۳۸۵ شد.

پایان فیلمبرداری بخش‌هایی از «چ» در پاوه

با پایان فیلمبرداری بخش‌های پاوه، گروه سازنده فیلم سینمایی «چ» تازه‌ترین ساخته ابراهیم حاتمی‌کیا درباره شهید چمران به‌زودی در تهران جلوی دوربین می‌رود. به گزارش فارس، با انجام فیلمبرداری بخش‌های مربوط به شهر پاوه و اطراف آن، گروه در تعطیلات عید فطر به تهران آمده و به‌زودی فیلمبرداری بخش‌های مربوط به تهران - که حدود نیمی از فیلم را به خود اختصاص می‌دهد - آغاز می‌شود. بنابراین گزارش، فریبرز عرب‌نیا بازی در نقش شهید دکتر چمران را برعهده دارد و «سعید راد»، «مریلا زارعی»، «بابک حمیدیان»، «محمدمهدی سلطانی»، «امیررضا دلاوری» و «اسماعیل سلطانیان» به عنوان بازیگر در این فیلم حضور دارند و ظرف روزهای آینده چند بازیگر به گروه بازیگران فیلم می‌پیوندند.

۸ داروی جدید با فن‌آوری بالا هفته آینده رونمایی می‌شود

وزیر بهداشت، درمان و آموزش پزشکی از رونمایی ۸ داروی جدید با فن‌آوری بالا در هفته آینده خبر داد. به گزارش فارس، مرضیه وحیددستجردی در مراسم روز پزشک که در دانشگاه علوم پزشکی دانشگاه تهران برگزار شد اظهار داشت: پزشک در حوزه علوم از فرهنگ بالایی در دیدگاه عموم مردم برخوردار است و مردم پزشکی را سرآمد همه دانش‌ها می‌دانند. وزیر بهداشت، درمان و آموزش پزشکی با اشاره به این نکته که بدن سالم می‌تواند منشأ پیشرفت انسان در علوم دیگر باشد گفت: این هدف جز در پرتو سلامت جسم و جان میسر نیست. دستجردی با بیان این‌که بخش قابل توجهی از پیشرفت‌های کشور در علوم پزشکی است افزود: تا چند هفته دیگر ۸ نوع داروی جدید با فن‌آوری بالا که تا به حال هزینه‌های ارزی زیادی برای کشور داشته رونمایی می‌شود که این حاصل زحمات فراوانی است که جامعه پزشکی برای آن کشیده است.

پایان بهسازی ضربتی مسیرهای اجلاس جنبش عدم تعهد

مسیرهای تردد و مکان‌های استراحتی اجلاس سران جنبش عدم‌تعهد به‌صورت ضربتی آماده‌سازی شد. محمد علی شهرامی‌فر رییس اداره زیباسازی شهرداری منطقه ۶ به مکان‌های استراحتی مهمانان این اجلاس اشاره کرد و افزود: جهت میزبانی از مهمانان اجلاس سران جنبش عدم‌تعهد مسؤولان اجرایی به‌صورت شبانه‌روزی شهر را برای میزبانی این اجلاس آماده ساختند. مکان‌های استراحتی همچون هتل لاله و اسپیناس و البته سفارتخانه‌های متعدد همچون سفارتخانه پاکستان، فلسطین، لبنان، عراق، کره جنوبی، نیجریه، نیوزلند، ونزوئلا، هند، جمهوری چک، آرژانتین و بلغارستان که در این منطقه واقع شده، جهت میزبانی این مهمانان بهسازی و رنگ آمیزی و آذین‌بندی شده است. رییس اداره زیباسازی شهرداری منطقه در ادامه خاطرنشان کرد: با توجه به این‌که محورهای اصلی منطقه ۶ در بزرگراه‌ها و یا در خیابان قرار گرفته است، عملیات بهسازی پیاده روها به‌طور مطلوب به پایان رسیده است.

مدیر کل میراث فرهنگی و گردشگری استان تهران اعلام کرد

۲۴ ساعت مهلت میراث فرهنگی به تئاتر شهر تا اقدام قضایی

مدیر کل میراث فرهنگی استان تهران اعلام کرد: مسؤولان تئاتر شهر ۲۴ ساعت مهلت دارند تا سازه جدید روی بام این بنای تاریخی را جمع‌آوری کنند در غیر این صورت، اقدامات قضایی میراث‌فرهنگی علیه تئاتر شهر آغاز می‌شود.

محمد حسین فراهانی درباره گذشت ۱۰ روز از زمان اولتیماتوم میراث فرهنگی به مسؤولان تئاترشهر برای جمع‌آوری سازه روی بام تئاتر شهر اظهار داشت: ما جلوی پیشرفت کار را گرفتیم و به مسؤولان تئاتر شهر اعلام کردیم که باید این سازه جدید را جمع‌آوری کنند اما هنوز این اتفاق نیفتاده است.

وی افزود: چون مخاطب ما در این موضوع خاص، هنرمندان هستند با صبوری بیش‌تری با موضوع روبه‌رو شده‌ایم و ۲۴ ساعت دیگر را هم به مسؤولان تئاتر شهر مهلت می‌دهیم اما اگر تا ۲۴ ساعت دیگر این سازه جدید تخریب نشود اقدامات قضایی ما علیه تئاتر شهر آغاز می‌شود.

مدیر کل میراث فرهنگی و گردشگری استان تهران ادامه داد: اداره کل حقوقی میراث فرهنگی استان تهران با هماهنگی با سازمان میراث فرهنگی و گردشگری این موضوع را در دست پیگیری خواهد داشت.

پیش از این آرش عباسی مدیر روابط‌عمومی مجموعه تئاتر شهر در گفت‌وگو باخبرنگار تئاتر فارس درخصوص سازه ایجاد شده روی پشت بام تئاتر شهر گفت: طبق نامه‌ای که سازمان میراث فرهنگی به تئاتر شهر ارسال کرده است، ما مجبوریم که سازه روی پشت بام تئاتر شهر را ظرف چند روز آینده جمع‌آوری کنیم.

این در حالی است که وعده خود مسؤولان تئاتر شهر هم در غبار فراموشی قرار گرفته است. به گزارش فارس، یکی از کارگردانان تئاتر با موافقت مدیر مجموعه تئاتر شهر به تازگی ساخت سازه جدیدی روی تئاتر شهر را آغاز کرده بود که بنا به برخی اطلاعات حجم کامل این سازه حدود ۳ تن بار را به بنای تئاتر شهر تحمیل می‌کرد.

متأسفانه مجموعه تئاتر شهر، طی سال‌های اخیر مورد بی‌مهری‌های متعددی از سوی مسؤولان قرار گرفته، به‌طوری که هنوز چشم‌های رهگذران به غده‌ای که بنای شیشه‌ای آن هیچ تجانسی با محیط ندارد و در حریم و منظر این بنای تاریخی سر برآورده عادت نکرده‌اند و تیشه‌هایی که همچنان بر حریم این بنا می‌کوبند توانی برای تحمل لرزه‌ها باقی نگذاشته است.

تئاتر شهر، بنایی تاریخی است که در فهرست آثار تاریخی ملی به ثبت رسیده است و پس از انقلاب اسلامی وزارت فرهنگ و ارشاد اسلامی مسؤولیت آن را برعهده دارد.

معاون پلیس آگاهی ناجا خبرداد

درآمد یک میلیاردی رمالان در سال گذشته

معاون مبارزه با جعل و کلاهبرداری پلیس آگاهی ناجا در تشریح عملکرد کارآگاهان این معاونت در بحث برخورد با رمالان گفت: در سال گذشته و ۳ ماهه نخست سال‌جاری ۱۹۱ رمال در کشور دستگیر شدند.

مهرداد امیدی در گفت‌وگو با ایسنا، در تشریح اقدامات کارآگاهان در برخورد با رمالان گفت: در سال ۹۰ حدود ۱۸۹ پرونده در مورد رمالی، کف‌بینی و دعانویسی در آگاهی تشکیل شد که ۲۴۰ تن از این افراد شکایت کردند. وی با بیان این‌که در مجموع ۱۶۱ تن در این مورد دستگیر شده‌اند، گفت: از این میان برای ۱۱۲ رمال قرار صادر شد.

امیدی با بیان این‌که از میان افرادی که برای آنان قرار صادر شد ۹۰ تن مرد و ۲۲ تن زن بوده‌اند، گفت: ارزش ریالی کلاهبرداری این رمالان یک میلیارد و ۳۰۰ میلیون ریال برآورد شده است.

معاون مبارزه با جعل و کلاهبرداری پلیس آگاهی ناجا با بیان این‌که در سال ۹۰ نسبت به ۸۹ شاهد افزایش وقوع بوده‌ایم، گفت: در سال ۸۹ تنها ۱۴۲ پرونده در این مورد تشکیل شد. امیدی در تشریح آمار و عملکرد آگاهی در مورد برخورد با رمالان در سال ۸۹ گفت: در این سال ۱۴۲ پرونده در این مورد تشکیل شد که ۲۰۱ تن در این پرونده‌ها، شکواییه‌ای را به مقامات قضایی ارایه دادند.

امیدی با بیان این‌که در سال ۸۹، ۱۴۲ رمال دستگیر شدند گفت: از این میان ۸۶ تن راهی زندان شدند که ۵۵ تن مرد و ۳۱ تن زن بودند که ارزش ریالی کلاهبرداری این رمالان دو میلیارد ریال تخمین زده شد.

معاون مبارزه با جعل و کلاهبرداری پلیس آگاهی ناجا در تشریح عملکرد این معاونت در ۳ ماهه نخست سال‌جاری نیز گفت: تعداد ۵۰ پرونده در فصل بهار برای رسیدگی به معاونت مبارزه با جعل و کلاهبرداری ناجا ارجاع داده شد که در این زمینه ۲۳ تن رمال و فالگیر دستگیر شدند که برای ۲۰ تن آنان قرار صادر شد.

معاون مبارزه با جعل و کلاهبرداری پلیس آگاهی ناجا با بیان این‌که در این ۳ ماه ۲۶ تن از رمال و فالگیران شکایت کردند گفت: تعدادی از پرونده‌ها نیز کشف پیشدستانه بود.

در شهر

آغاز توزیع کتب درسی از ۱۲ شهریور

مدیر کل نظارت بر نشر و توزیع مواد آموزشی وزارت آموزش‌وپرورش با تشریح جزییات توزیع کتاب‌های درسی سال تحصیلی ۹۱-۹۲ گفت: توزیع کتاب‌های مقاطع راهنمایی و دبیرستان از ۱۲ شهریور در سراسر کشور و از ۱۸ شهریور در استان‌های تهران و البرز از طریق ۵ هزار و ۴۰۰ کتاب فروشی سراسر کشور آغاز می‌شود. به گزارش ایسنا، سیداحمد حسینی در نشست خبری توزیع کتاب‌های درسی افزود: براساس آمار اعلام شده از سوی اداره کل آموزش‌وپرورش استان‌ها، تمامی کتاب های درسی چاپ شده و در حال توزیع است. وی با بیان این‌که امسال بیش از ۱۲ میلیون دانش آموز در مدارس سراسر کشور حضور خواهند داشت، ادامه داد: امسال ۹۹۱ عنوان کتاب درسی و ۱۳۱ میلیون جلد کتاب برای دانش آموزان ابتدایی، راهنمایی، متوسطه، پیش دانشگاهی و هنرستان‌ها چاپ شده است. مدیر کل نظارت بر نشر و توزیع مواد آموزشی وزارت آموزش‌وپرورش تصریح کرد: کتاب‌های درسی دوره راهنمایی تحصیلی و دبیرستان از طریق ۵ هزار و ۴۰۰ کتاب فروشی سراسر کشور توزیع می‌شود که براساس برنامه زمان‌بندی، توزیع کتاب‌ها در تمامی استان‌ها از ۱۲ شهریور و در تهران و البرز از ۱۸ شهریور آغاز می‌شود.

اورانیوم ضعیف شده در ریزگردها وجود ندارد

رییس سازمان حفاظت محیط‌زیست گفت: هیچ‌گونه اورانیوم ضعیف شده در ریزگردها وجود ندارد. به گزارش «مناقصه‌مزایده»، محمد جواد محمدی‌زاده در اهواز با بیان این مطلب که ذرات ریزگرد حاوی هیچ‌گونه اورانیوم ضعیف شده نیستند، گفت: اخیراً بعضی از مسؤولان محلی در اظهارات خود درخصوص ریزگردها اعلام کرده بودند که اورانیوم ضعیف شده به واسطه ریزگردهای از کشور عراق به ایران و خصوصاً استان خوزستان وارد شده که این اظهارنظرها موجب نگرانی مردم استان شده است. وی اطمینان خاطر داد که مطالعات انجام شده توسط سازمان حفاظت محیط‌زیست، مطالعات جامع سازمان انرژی اتمی و وزارت بهداشت و درمان و دانشگاه علوم پزشکی خوزستان انجام شده هیچ‌گونه مستندی که نشان دهد که ریزگردها حاوی اورانیوم ضعیف شده باشند مشاهده نشده و اساساً این مورد تکذیب می‌شود. وی از همه مسؤولان که در این زمینه اظهارنظر می‌کنند خواست به‌صورت مستند و براساس مطالعات علمی اعلام نظر نمایند. محمدی‌زاده به مردم خوزستان اطمینان داد که از این بابت نگرانی وجود ندارد و گفت: هرچند که وجود ریزگردها برای بیماران قلبی، ریوی مضر است ولی این به معنی وجود اورانیوم ضعیف شده در ریزگردها نیست و این موضوع صحت ندارد.

بارش باران در استان‌های شمالی کشور

مدیر کل پیش‌بینی و هشدار سریع سازمان هواشناسی گفت: در ۴۸ ساعت آینده آسمان استان‌های شمالی و غربی کشور بارانی می‌شود. عبدالرضا امیدوار شهری در گفت‌وگو با فارس اظهار داشت: نقشه‌های پیش یابی هواشناسی حاکی از تقویت جریانات شمالی و گذر متناوب امواج تراز میانی جو، از نوار شمالی کشور در ۴۸ ساعت آینده است. وی گفت: بنابراین در سواحل شمالی بارش باران گاهی با رعد و برق و وزش باد و کاهش دما پیش‌بینی می‌شود. مدیر کل پیش‌بینی و هشدار سریع سازمان هواشناسی با اشاره به این‌که در ۴۸ ساعت آینده دریای خزر مواج خواهد بود، ادامه داد: در برخی مناطق شمال غرب و ارتفاعات البرز افزایش ابر و رگبار و رعد برق پراکنده روی می‌دهد. امیدوار شهری تصریح کرد: روز جمعه، آسمان برخی مناطق شمال شرق کشور نیز همراه با رگبار و رعد و برق است. مدیر کل پیش‌بینی و هشدار سریع سازمان هواشناسی اضافه کرد: از بعداز ظهر روز جمعه به تدریج از مقدار بارش‌ها در سواحل شمالی کشور کاسته شده و به مقدار بارش‌ها در شمال غرب کشور افزوده می‌شود. مدیر کل پیش‌بینی و هشدار سریع سازمان هواشناسی بیان کرد: در دو روز آینده در شمال سیستان وبلوچستان، جنوب خراسان جنوبی و برخی مناطق جنوب غرب و غرب کشور پدیده باد و گرد و خاک پیش‌بینی می‌شود.

کارتون

رسول آذرگون

شاعرانه

کیکاووس یاکیده

کوچه‌های شهر

باران که می‌بارد،
تمام کوچه‌های شهر،
پر از فریاد من است که می‌گویم:
من تنها نیستم

تلخند

محمدعلی نوروزی

- **باید جلوی اجرای سلیقه‌ای قانون گرفته شود (همبستگی)**

اتفاقاً باید جلوی بی‌سلیقگی اجرای قانون گرفته بشه!

- **۱/۵ برابر صادرات کشور واردات داشتیم (ابرار اقتصادی)**

و دقیقاً این یعنی التزام به اقتصاد مقاومتی و دستورات رهبری توسط واردکنندگان!

- **۷۰ درصد واحدهای مسکونی بی‌دوامند (وطن امروز)**

و اون ۳۰ درصد بادوام هم قراره بعدها جزو مسکن مهر ساخته بشن!

- **خصوصی‌سازی رؤیایی در حد شعار باقی مانده است (مناقصه‌مزایده)**

بی‌خیال، یعنی شما فکر می‌کردین قراره اتفاق دیگه‌ای بیفته!

نیوش

خواجه عبدالله انصاری

الهی! ضیعفان را پناهی، قاصدان را بر سراهی، مؤمنان را گواهی چه بود که افزایی و نکاهی؟

کریما! گرفتار آن دردم که تو درمان آنی بنده آن ثنایم که تو سزای آنی من در تو چه دانم؟ تو دانی! تو آنی که گفتی من آنم! آنی...

سرچراغی

بارون

نون کیفی

همه چی آرومه... خلاصه همه چی آرومه و در جهت کیفی شدن داره پیش می‌ره و به کوری چشم بدخواها نونم داره حسابی کیف آدم‌هارو چاق می‌کنه، اگه چشم دلمون رو خوب باز کنیم، می‌بینیم که درست در هر نونوایی که پا می‌ذارین از کیفیت بوی اون دچار نقرس می‌شیم و وقتی چشممون به ظاهر رنگ پریده نونا می‌خوره کیف می‌کنیم و انتهای کیفور شدنمون هم وقتیه که قراره نیمی از حقوقمون رو بدیم، راستی تو همین صف بود که با یکی از همکارا حساب کردیم پول چند تا نون امروزی می‌شه معادل حقوق چندسال پیشمون و این هرگز نشون از بی‌ارزش شدن پولمون نداره، بلکه بنا به درخواست شدیداللحن هموطنان‌مون برای گرون کردن نرخ کیفی نون این تصمیمات گرفته شده و اگه این نونای موجود این همه کیفیت دارن دقیقاً و مشخصاً و کاملاً محصول تن دادن اجباری مسؤولای امر به این درخواسته، همه چی آرومه....