متناسب با کار شما مناقصه موجود است، کافیست روزنامه مناقصه مزایده را تهیه کنید

روزنامه اجتماعی، فرهنگی، سیاسی، اقتصادی

مناقصه مزایده

اولین و جامع‌ترین روزنامه مناقصات و مزایدات کشور

پنجشنبه ۳۰ شهریور ۱۳۹۱ | سال هشتم | شماره ۸۵۵
۳ ذی‌القعده ۱۴۳۳ | قیمت: ۱۰۰۰۰ ریال | ۲۴ صفحه

Thursday | Vol.8 | No.855 | 10000 Rls
20.September. 2012 | ISSN:2008-2886

۶۵۲ مزایده

مزایدات هفته گذشته را در صفحات راهنمای این شماره روزنامه بخوانید.

فرمانده کل قوا

جمهوری اسلامی به برکت حضور مردم حرف هیچ ابرقدرتی را قبول نمی‌کند

رهبر انقلاب اسلامی در دیدار با هزاران تن از نیروهای مسلح منطقه شمال کشور و خانواده‌های آن‌ها، با استناد به «گسترش روزافزون ریشه‌ها، استحکام بدنه شجره طیبه انقلاب اسلامی و سرسبزی و پیشرفت‌های...

۱

بررسی عملکرد حمل‌ونقل ریلی در مرکز تحقیقات استراتژیک مجمع تشخیص مصلحت

واگذاری رجا اشتباه بود

نشست تخصصی «بررسی عملکرد حمل‌ونقل ریلی کشور» از سوی معاونت پژوهش‌های اقتصادی مرکز تحقیقات استراتژیک مجمع تشخیص مصلحت نظام برگزار شد. در این نشست که در راستای مأموریت‌های مرکز تحقیقات...

۳

مزایده آپارتمان در گران‌ترین نقطه تهران

یک شرکت ساختمانی برای فروش تعدادی واحد دارای کاربری اداری در گران‌ترین نقطه تهران، شیوه مزایده و قیمت پایه نه‌چندان بالا را انتخاب کرده است. به گزارش بنا نیوز این واحدها در بالاترین نقطه در خیابان جردن -الهیه واقع شده و قیمت پایه مزایده آن‌ها حدود ۱۰ میلیون تومان برای...

۵

پیمانکاران، زیان‌دیدگان اصلی سیاست‌های جدید ارزی

سیاست‌های جدید نتوانسته اند ارز را با نرخ مرجع تأمین کنند

صفحه ۵

اولویت دو از دریافت ارز دولتی محروم شد

نرخ ویژه ارز برای اولویت ۲ تا ۵

براساس تصمیم جدید بانک مرکزی به عنوان بسته مکمل راه‌اندازی بورس ارز، تنها اولویت یک ردیف‌های تعرفه‌ای ارز مرجع (۱۲۲۶ تومان) می‌گیرند و اولویت دو فعلاً از سرفصل دریافت ارز مرجع خارج شد. به گزارش مهر، براساس بخشنامه‌ای که بانک مرکزی خطاب به بانک‌ها داشته...

صفحه ۷

نتیجه مدیریت دولتی

هلدینگی که ۲ برابر ارزش اسمی بدهی دارد

صفحه ۵

بررسی پرداخت مابه‌التفاوت افزایش قیمت ۲۰ درصدی مصالح ساختمانی به پیمانکاران

صفحه ۵

واقعی نبودن حمایت از تشکیل کنسرسیوم‌های خصوصی‌سازی

نایب رییس خانه معدن با انتقاد از رسم خصوصی‌سازی در کشور گفت: خصوصی‌سازی به بخش‌های واقعی اقتصاد انجام نمی‌شود و فضا باید برای ایجاد کنسرسیوم‌های اقتصادی فراهم شود. به گزارش پانا، محمدرضا بهرامن گفت: واگذاری‌ها به بخش خصوصی واقعی اقتصاد انجام نمی‌شود و این امر روند تولید و سرمایه‌گذاری...

صفحه ۵

آخرین خبر

آیت‌ا... هاشمی خطاب به مدعیان سردمداری نظم جهانی

نگذارید عده‌ای از افراطیون صهیونیسم جنگ ادیان به راه اندازند

رییس مجمع تشخیص مصلحت نظام با صدور پیامی در آستانه آغاز هفته دفاع مقدس، خطاب به مدعیان سردمداری نظم جهانی تصریح کرد: نگذارید عده‌ای انگشت‌شمار از افراطیون صهیونیسم که هنری جز توهین به انسان‌های آسمانی و صلحای زمانه ندارند، جنگ ادیان به راه‌اندازند.

به گزارش ایلنا، متن پیام آیت‌ا... هاشمی رفسنجانی به این شرح است:

انتخاب عنوان «دفاع مقدس» برای جنگی ۸ ساله که در نخستین سال‌های پیروزی انقلاب، توسط قدرت‌های غرب و شرق و ارتجاع منطقه به مردم ایران اسلامی تحمیل شده بود، از جمیع جهات عنوان بامسمایی است که هم فرهنگ ایثار و شهادت‌طلبی را در جامعه نهادینه می‌کند و هم به رجزخوانان در همه اعصار یادآوری می‌نماید که «آزموده را آزمودن خطاست.» ۸ سال دفاع مقدس مردم ایران از تمامیت ارضی کشور و اسلامیت حکومتی که اولین و کامل‌ترین نظام سیاسی تاریخ اسلام براساس مکتب اهل بیت (علیهم السلام) می‌باشد، در مقابله با مثلث شوم آن روزها، یعنی شرق، غرب و ارتجاع، شباهتی تمام با ۱۰ سال جنگ‌های دفاعی پیامبر اکرم(ص) در سال‌های اول تشکیل حکومت اسلامی در مدینه علیه اشراف، بت‌پرست‌ها و منافقان دارد که از ترس اقبال مردم، آمده بودند تا با ابرهای تهدید و تطمیع، مانع از تابش خورشید اسلام و انقلاب اسلامی شوند.

اما به گواهی تاریخ در هر دو مقطع با مردمی روبه‌رو شدند که با درک تعالیم قرآن، پیروزی و شهادت را «احدی‌الحسنین» می‌دانستند و از بدر و احد و خندق تا خیبر و والفجر ۸ و کربلای ۵، چنان جنگیدند که ناظران سیاسی و نظامی در طول تاریخ مات و مبهوت چگونگی تحقق وعده نصرت الهی در «کَم مِن فِئهٍ قَلیلهٍ غَلَبَتْ فِئهً کَثیرهً» می‌باشند. دشمنان اسلام در أن مقطع با جنگ احزاب و در این مقطع با تجهیز حزب بعث عراق برای براندازی نظام نوپای اسلامی به میدان آمده بودند و علی‌رغم شکست‌های پی‌درپی در میادین نظامی و سیاسی، هرچند سیلی محکمی خوردند، ولی گویی هنوز هرگز عبرت نگرفته‌اند و با تغییر روش‌ها همچنان کینه‌جویی می‌کنند. توهین به ساحت مقدس پیامبری که رحمة‌للعالمین است و تهدید، تحریم و تبلیغ علیه ایران اسلامی که منادی صلح و دوستی در جهان کنونی است، تداوم همان کینه‌هاست که زمانی دندان مبارک رسول‌ا...(ص) را در احد شکستند و زمانی برای هجوم سراسری به ایران اسلامی پیمان همکاری بستند.

سالگرد هفته دفاع مقدس و همزمانی آن با این توهین و تهدید، فرصت مناسبی است تا نهیب تنفر و بیداری سر دهیم و به دشمنان اسلام و ایران اسلامی یادآوری نماییم که اگرچه به امر قرآن در «ولاتسبّوا الذین یدعون من دون‌ا...» عمل می‌کنیم، اما اگر بخواهید در احساس حقارت خویش، حماقت کنید، همان قرآن به ما آموخته که حیات ما در قصاص است و دستور داده که «و قتلوهم حتّی لاتکون فتنه» جوانان ایران اسلامی که این روزها در سنگر علم و دانش، قله‌های تکنولوژی و پیشرفت را زیر پای خویش گرفته‌اند، از نسل همان جوانان هستند که در ۸ سال دفاع مقدس خروشندگی رود اروند و وسعت دشت‌های جنوب و صلابت کوه‌های غرب را مسحور گام‌های بااراده خویش کرده بودند و دشمنان انقلاب اسلامی را مجبور کردند تا در بین‌المللی‌ترین سازمان جهانی سند پیروزی نظامی و سیاسی ایران را به ثبت برسانند. اینجانب که به‌خاطر مسؤولیت‌های متعدد از زمان مبارزه تا پیروزی و تثبیت و تداوم انقلاب اسلامی، هم با پیچیدگی‌های تصمیمات سیاسی آشنا هستم و هم از نزدیک شاهد شیوه‌های دفاعی مردم ایران بوده‌ام، به مدعیان سردمداری نظم جهانی هشدار می‌دهم که اولاً نگذارید عده‌ای انگشت‌شمار از افراطیون صهیونیسم که هنری جز توهین به انسان‌های آسمانی و صلحای زمانه ندارند، جنگ ادیان به راه اندازند و ثانیاً به فرزندان ناخلف و نامشروع خویش در اسراییل بگویند که انتحار نظامی نکنند که کاسه صبر ایرانیان نیز با همه گنجایشی که دارد، لبریز خواهد شد.

فرمانده کل قوا

جمهوری اسلامی به برکت حضور مردم حرف هیچ ابرقدرتی را قبول نمی‌کند

رهبر انقلاب اسلامی در دیدار با هزاران تن از نیروهای مسلح منطقه شمال کشور و خانواده‌های آن‌ها، با استناد به «گسترش روزافزون ریشه‌ها، استحکام بدنه شجره طیبه انقلاب اسلامی و سرسبزی و پیشرفت‌های مشهود در شاخ و برگ‌های مختلف آن»، تأکید کردند: استمرار این حرکت پرنشاط و رسیدن به افق روشن آینده، نیازمند کار و تلاش جدی و عزم و همت همگانی است. به گزارش ایسنا، حضرت آیت‌ا... خامنه‌ای در نگاهی تبیینی به مراحل مختلف مبارزات ملت و پیروزی انقلاب اسلامی خاطرنشان کردند: ایران عزیز و ملت بزرگ ما از ۳۳ سال پیش به برکت بیداری اسلامی در راهی پرافتخار و خوش عاقبت در حال حرکتند. حضرت آیت‌ا... خامنه‌ای، مسیر پرپیچ و خم اما پرنشاط و پرتحرک ۳ دهه اخیر را ترجمان آیاتی از قرآن کریم مبنی بر همراه بودن «گشایش و آسایش» با «سختی و دشواری» دانستند و افزودند: بیداری اسلامی در برخی کشورهای منطقه، پدیده بسیار مبارکی است اما انقلاب اسلامی ملت ایران، از لحاظ عمق، گسترش و آرمان‌خواهی دارای ویژگی‌های استثنایی است. ایشان وحدت همه مردم حول شعارها و آرمان‌های انقلاب، فراگیر بودن شور و نشاط انقلابی در سراسر کشور و حضور توده‌های مؤمن و جان بر کف ملت در میدان مبارزه را از جمله این ویژگی‌ها خواندند و تأکید کردند: هر جا ملت‌ها، با ایمان و فداکاری در میدان حضور یابند، هیچ قدرتی توان مقابله با آن‌ها را ندارد چرا که براساس سنت الهی، خون بر شمشیر پیروز است. رهبر انقلاب، حضور همه‌جانبه ملت در صحنه‌های مختلف را پشتوانه مستحکم مسؤولان نظام در ایستادگی مقابل خواست‌های نامشروع دشمنان برشمردند و افزودند: برخی کشورهای انقلاب کرده، این روزها به‌خاطر فشار آمریکایی‌ها مجبور به بعضی موضع‌گیری‌ها می‌شوند در حالی که مسؤولان نظام اسلامی در تمامی ۳۳ سال اخیر مقابل این‌گونه فشارها ایستاده‌اند. ایشان تأکید کردند: امروز هم جمهوری اسلامی به برکت حضور مردم در صحنه، حرف و خواست هیچ ابرقدرتی را قبول نمی‌کند و تنها براساس مصلحت کشور و ملت تصمیم می‌گیرد ولو این که همه قدرت‌های عالم از این تصمیم خشمگین شوند. رهبر انقلاب اسلامی روشن شدن هرچه بیش‌تر ابعاد مختلف آرمان‌های انقلاب را پیشرفتی بسیار اساسی دانستند و خاطرنشان کردند: با گذشت زمان، مفهوم آرمان‌هایی نظیر «جمهوری اسلامی، مردم‌سالاری اسلامی، استقلال و آزادی» برای مردم، نخبگان و سیاسیون، روشن‌تر و «بایدها و نبایدهای مسیر تحقق این اهداف» مشخص‌تر شده؛ ضمن این که در همه سال‌ها حرکت «براساس همین آرمان‌ها» ادامه یافته است که این مسأله مهم‌ترین پیشرفت است. حضرت آیت‌ا... خامنه‌ای، عمیق شدن ریشه‌ها و استحکام بدنه جمهوری اسلامی را از دیگر پیشرفت‌های مشهود نظام اسلامی خواندند و خاطرنشان کردند: در مقایسه با سال‌های اول انقلاب، امید دشمنان برای سرنگونی نظام منتخب ملت ایران، به مراتب ضعیف‌تر و در موارد بسیار به یاس و نومیدی تبدیل شده که این واقعیت، استحکام خدشه‌ناپذیر جمهوری اسلامی را نشان می‌دهد. ایشان، پیشرفت‌های شگفت‌آور در رشته‌های مختلف علم و فن‌آوری را از نشانه‌های طراوت و تازگی شاخه‌های پربرکت نظام اسلامی دانستند و افزودند: پیشرفت در عرصه‌هایی نظیر هسته‌ای و سلول‌های بنیادی، به گونه‌ای بوده است که حتی برخی دانشمندان محترم، برجسته و خدوم نسل گذشته کشور آن‌ها را باور نمی‌کردند. ایشان افزودند: هم‌اکنون نیز جوانان دانشمند ایران در زمینه‌های علمی، اکتشافات و ساخت‌وسازهای علمی، در حال پیشرفت‌هایی هستند که برای باورنکردنی است. رهبر انقلاب پس از تبیین پیشرفت‌های اساسی کشور تأکید کردند: حرکت همگانی و پرنشاط برای پیشرفت کشور باید ادامه یابد و این حقیقت، باوری همگانی شود که «کار و تلاش، بازنشستگی نمی‌شناسد و به پایان راه نمی‌رسد». حضرت آیت‌ا... خامنه‌ای خاطرنشان کردند: هم‌اکنون نیز جوانان دانشمند ایران در زمینه‌های علمی، اکتشافات و ساخت‌وسازهای علمی، در حال پیشرفت‌هایی هستند که برای برخی باورنکردنی است ایشان سیاه‌نمایی و تاریک جلوه دادن اوضاع کشور را از روش‌های شناخته‌شده دستگاه رسانه‌ای غرب و صهیونیزم برای متوقف کردن مسیر ملت ایران خواندند و خاطرنشان کردند: ملت ضمن بی‌اعتنایی به این سیاه‌نمایی‌ها، آگاه است که برای رسیدن به آینده تابناک کشور، نباید دچار غفلت شد و یا به خواب رفت.

کوتاه از جهان

توهین مجدد نشریه فرانسوی به ساحت مقدس پیامبر اسلام(ص)

یک نشریه هزل نویس فرانسوی که در سال گذشته میلادی با انتشار کاریکاتورهای توهین‌آمیز نسبت به پیامبر اسلام (ص)، خشم مسلمانان این کشور را برانگیخته بود، مجدداً در اقدامی گستاخانه تصاویر توهین‌آمیز جدیدی علیه پیامبر اسلام (ص) منتشر کرد. به گزارش شبکه خبری سی. بی. اس، این اقدام هفته‌نامه فرانسوی «شارلی هبدو» در حالی که همچنان آتش اعتراضات در جهان اسلام نسبت به پخش فیلم توهین‌آمیز نسبت به پیامبر اسلام (ص) بر روی اینترنت، شعله‌ور است، می‌تواند هرچه بیش‌تر خشم مسلمانان را برنگیزد به ویژه آنکه دفتر این نشریه سال گذشته میلادی نیز پس از انتشار تصاویر توهین‌آمیز هدف حمله قرار گرفت. وب‌سایت متعلق به نشریه «شارلی هبدو» چهارشنبه به دنبال این اقدام زشت، با موجی از پیام‌های مسلمانان در محکومیت و پاسخ به آن رو به رو شد. ماه نوامبر سال گذشته میلادی نیز این نشریه با انتشار تصاویر توهین‌آمیز علیه پیامبر اسلام (ص) خشم جامعه مسلمانان فرانسه را برانگیخت و دفتر این نشریه متعاقب آن هدف حمله با بمب‌های آتش‌زا قرار گرفت. ژان مارک آیرو، نخست وزیر فرانسه به دنبال این اقدام اظهار داشت: «هرکس که به سبب این کاریکاتورها به وی توهین شده می‌تواند برای شکایت به دادگاه مراجعه کند! «این در حالی است که وی با وجود مخالفت با هر گونه افراط گری، بر سنت آزادی بیان در فرانسه تأکید کرده است. وی در مصاحبه‌ای به رادیو آر.تی.ال فرانسه گفت: «ما در کشوری زندگی می‌کنیم که در آن آزادی بیان از جمله آزادی کشیدن کاریکاتور تضمین شده است. وی با وجود این گفت: «با درخواست تظاهرات در شهر پاریس علیه فیلم توهین‌آمیز نسبت به پیامبر اسلام (ص) موافقت نخواهد شد. به دنبال اقدام نشریه «شارلی هبدو»، رهبران سیاسی و مذهبی از رسانه‌ها خواستند مسؤولانه عمل کرده و از شعله‌ور کردن وضعیت فعلی اجتناب کنند. در پی این اقدام هفته‌نامه فرانسوی، دولت این کشور اعلام کرد که سفارتخانه و مدارس خود را روز جمعه در ۲۰ کشور تعطیل می‌کند.

اطلاعیه مهم سازمان امور مالیاتی کشور

سازمان امور مالیاتی کشور در ادامه اجرای سیاست‌های تشویق و توسعه خوداظهاری مالیات، بر پایه احترام و اعتماد متقابل و با استفاده از تجربیات حاصله در نظر دارد در اجرای ماده ۱۵۸ قانون مالیاتهای مستقیم اظهارنامه مالیاتی عملکرد سال ۱۳۹۱ مودیان محترم منابع مالیات بر درآمد اجاره املاک و همچنین مالیات بر درآمد صاحبان مشاغل موضوع مواد ۹۵ و ۹۶ قانون مالیاتهای مستقیم به استثنای ردیف‌های ۱ الی ۷ و ۱۲ بند الف ماده ۹۶ قانون مزبور که به موقع تسلیم نموده باشند را با رعایت شرایط زیر بدون رسیدگی قبول نموده و تعدادی از آنها را به طور نمونه‌گیری و طبق مقررات مورد رسیدگی قرار دهد:

الف- قبول اظهارنامه مالیات بر درآمد اجاره املاک، منوط به تکمیل اطلاعات هویتی، شماره ملی، کد پستی و نشانی و همچنین جداول اظهارنامه مربوط خواهد بود.

ب- قبول اظهارنامه مالیاتی صاحبان مشاغل فوق‌الذکر منوط به رعایت موارد زیر خواهد بود:

۱- اطلاعات هویتی، شماره ملی، کد پستی و نشانی به طور کامل در اظهارنامه مالیاتی درج شده باشد.

۲- صاحبان مشاغل موضوع بندهای الف و ب موضوع مواد ۹۵ و ۹۶ قانون مالیاتهای مستقیم بایستی دفاتر روزنامه و کل و یا درآمد و هزینه (دفتر مشاغل) را حسب مورد تحریر و اظهارنامه تسلیمی بر مبنای آن تنظیم شده باشد. اضافه می‌نماید در اجرای تکریم مودیان محترم چنانچه تا تاریخ ۱۳۹۱/۹/۳۰ نسبت به تهیه، پلمپ و تحریر دفتار مذکور اقدام نماید در اجرای خوداظهاری مورد قبول خواهد بود.

۳- ترازنامه و حساب سود و زیان، حساب درآمد و هزینه (که بر اساس دفاتر تنظیم می‌شود) و یا خلاصه وضعیت درآمد و هزینه حسب مورد بطور کامل تکمیل شده باشد.

۴- تا تاریخ ۱۳۹۱/۸/۳۰ نسبت به ثبت‌نام برای دریافت شماره اقتصادی اقدام نموده باشند. در خصوص واحدهای شغلی جدید التاسیس حداکثر تا سه ماه از تاریخ تاسیس نسبت به ثبت‌نام اقدام نموده باشند.

۵- مشمولین اجرای قانون مالیات بر ارزش افزوده، بایستی ثبت نام و اظهارنامه دوره های مالیاتی مربوطه را تسلیم نموده باشند.

ج- مودیانی که اظهارنامه مالیاتی آنها طی ۵ سال متوالی اخیر (عملکرد سال‌های ۱۳۸۶ لغایت ۱۳۹۰) در اجرای مقررات تبصره ۵ ماده ۱۰۰ و یا خوداظهاری موضوع ماده ۱۵۸ قانون مالیاتهای مستقیم بدون رسیدگی مورد قبول واقع شده است برای عملکرد سال ۱۳۹۱ مشمول خوداظهاری نخواهند بود.

روابط عمومی سازمان امور مالیاتی کشور

رامین شاهی
ramin.a.shahi@gmail.com

نظرگاه

حمایت برخی نمایندگان از قاضی مرتضوی به حیثیت بهارستان آسیب زد

نماینده مردم تهران درخصوص نامه ۱۶۴ نماینده در حمایت از مرتضوی خواستار پیگیری خطاهای صورت گرفته در این مسیر شد و گفت: برای مجلس خیلی بد است که یک عده از نمایندگان از قاضی معلقی که در پرونده مهم ملی متهم بزرگی است، حمایت کنند. احمد توکلی در جلسه علنی چهارشنبه مجلس شورای اسلامی در تذکری بااشاره به جمع‌آوری امضا از سوی مسؤولان سازمان تأمین اجتماعی از نمایندگان مجلس به نام حمایت از تغییر نام این سازمان و حمایت از سعید مرتضوی به عنوان رییس آن، از هیأت رییسه مجلس خواست از حیثیت مجلس دفاع کند. وی گفت: اگر حیثیت مجلس لطمه بخورد قانونگذاری لطمه می‌خورد و قانون بی‌اعتبار می‌شود. وی ادامه داد: دیروز خبرگزاری‌ها اعلام کردند که ۱۶۴ نفر از نمایندگان نامه‌ای را در حمایت از قاضی معلقی که در پرونده مهم ملی متهم بزرگی است امضا کرده‌اند. توکلی افزود: تعدادی از نمایندگان هم مراجعه کردند به بنده که چنین چیزی نبوده و نامه تقدیر از تغییر ساختار را امضا کرده‌ایم. یکی از نمایندگان هم امضای خود را تکذیب کرد. به گزارش مهر وی تصریح کرد: برای مجلس خیلی بد است که یک عده از نمایندگان از یک نفر که متهم است حمایت کردند. نماینده تهران گفت: این‌که از نمایندگان با رودربایستی امضا بگیرند درست نیست، رودربایستی امری طبیعی است، پیامبر(ص) هم درباره مهمانانش رودربایستی داشت و خدا به داد ایشان رسید. توکلی با بیان این‌که هیأت رییسه باید از اعتبار مجلس دفاع کند، ادامه داد: ۳ نفر از تأمین اجتماعی در ۲ ماه گذشته به مجلس می‌آمدند و با رودربایستی از نمایندگان امضا می‌گرفتند. نماینده تهران خواستار آن شد که هیأت رییسه مجلس متن و امضاهای این نامه را اعلام کند. علی لاریجانی رییس مجلس در پاسخ به این تذکرات گفت: بعضی از نمایندگان به بنده مراجعه کردند و اظهار داشتند که تحت عنوان دیگری این نامه را به امضا رسانده‌اند. وی خطاب به نمایندگان گفت: توجه داشته باشید برای امضای اینگونه نامه‌ها به اعتماد سخنان گوینده برگه‌ای را امضا نکنید. لاریجانی تأکید کرد: دستگاهی که چنین خبطی را انجام داده و چنین امضاهایی را گرفته پیگیری می‌کنیم و برخورد خواهیم کرد که تحت یک عنوان امضا می‌گیرند و تحت عنوان دیگر منعکس می‌کنند. دیروز نمایندگان از امضای نامه‌ای در حمایت از مرتضوی و تشکر از دولت به‌خاطر تغییر اساسنامه سازمان تأمین اجتماعی خبر داده بودند.

نایب‌رییس مجلس

شاید بهمنی اجازه حضور در جلسه مجلس را نداشت

نایب رییس مجلس شورای اسلامی با تأکید بر این‌که هیأت رییسه مجلس به دنبال رفع مشکل پیش آمده درباره پاسخگویی مسؤولان مربوطه به سؤالات نمایندگان در حوزه وظایف و اختیاراتشان است، گفت: چندبار از بهمنی رییس کل بانک مرکزی برای حضور در مجلس دعوت کردیم اما ایشان گفتند حضور وزیر اقتصاد کافیست یا این‌که اجازه نداشتند و به مجلس نیامدند. محمدرضا باهنر نایب‌رییس مجلس شورای اسلامی پس از پرسش نادران نماینده تهران و پاسخ حسینی وزیر اقتصاد که به رأی مخالف مجلس به اظهارات وزیر اقتصاد منجر شد، درخصوص نظر وزیر اقتصاد که که گفته بود وی نمی‌تواند به لحاظ حقوقی پاسخگوی سؤال درباره اظهارات معاون اول رییس‌جمهور باشد، توضیحاتی ارایه کرد. وی گفت: قانون اساسی می‌گوید نمایندگان حق دارند درباره وظایف وزیر از وزیر سؤال کنند. آیین‌نامه داخلی مجلس هم همین را می‌گوید. باهنر گفت: این‌که آیا هیأت رییسه یا هر مقام مسؤول دیگری می‌تواند جلوی سؤال را بگیرد بحثی است که در هیأت رییسه مطرح شده است. در جلسه قبل هم برخی نمایندگان اخطار قانون اساسی دادند که نمی‌توان درباره سؤال مطرح از وزیر اقتصاد توضیح خواست. من هم توضیح دادم که اگر رییس جلسه اخطار را وارد تشخیص دهد دراین‌باره رای‌گیری می‌کند این موضوع در هیأت رییسه بحث شد اما به جمع‌بندی نرسیدیم. نایب‌رییس مجلس گفت: طرف دیگر سکه به این ترتیب است که برخی از مسؤولیت‌ها در کشور وجود دارد یا مسایل مهمی اتفاق می‌افتد از جمله همین سؤال آقای نادران. البته چند مرتبه هم آقای حسینی در جلسات علنی و غیرعلنی دراین‌باره بحث کردند امروز صبح هم جلسه خوبی در مجلس داشتیم مجلس در هر صورت در این قضیه پیگیر است و جلسات متعدد در کارگروه‌ها داشتیم. به گزارش مهر وی افزود: اما یکسری اتفاقات در کشور می‌افتد که به‌طور طبیعی مسؤولیت آن برعهده دولت است. شاید مسؤولیت به یکی از معاونان یا سازمان‌های زیر مجموعه رییس‌جمهور برگردد از طرف دیگر موضوع سؤال از رییس‌جمهور مسأله خطیری است و سخت‌تر از سؤال وزیران است و آثار متفاوتی دارد. هم‌چنین فرآیند طولانی دارد. بنابراین انجام آن سخت است. باهنر ادامه داد: اگر قرار باشد به لحاظ حقوقی هر مسال‌های پیش آمد از رییس‌جمهور سؤال شود این به مصلحت نیست. از نظر فرآیندی هم پیچیده است اما مشکل باید حل شود. نماینده مجلس می‌خواهد رسما سؤال کند که چرا وضعیت ارز این‌گونه است. وی با بیان این‌که شاید برخی علت‌ها مربوط به تحریم‌ها یا تصمیمات شورای پول و اعتبار یا کند عمل کردن باشد، گفت: ما رییس بانک مرکزی را برای حضور در مجلس دعوت کردیم اما تشریف نمی‌آورند متأسفانه این مباحث در جلسه غیرعلنی اتفاق نمی‌افتد. یکی دو بار آقای بهمنی را دعوت کردیم ایشان گفتند حضور وزیر اقتصاد کافیست یا اجازه نداشتند، بنابراین نیامدند. اما بالاخره این مسأله باید حل شود.

قرار نیست که جعل امضا صورت گیرد؛ برخورد با جاعلان امضای نمایندگان

رییس مجلس شورای اسلامی در پاسخ به تذکر یکی از نمایندگان که اعلام کرد نامه حمایت از مرتضوی را امضا نکرده گفت: شکایت خود را مکتوب به هیأت رییسه ارایه دهید ما هم با دستگاهی که این کار را انجام داده برخورد می‌کنیم، قرار نیست که جعل امضا کنند. در جلسه علنی چهارشنبه مجلس پس از تذکر احمد توکلی نماینده مردم تهران نسبت به اقدام سازمان تأمین اجتماعی در جمع‌آوری امضای نمایندگان برای حمایت از مرتضوی یکی از نمایندگان که براساس خبرها نام وی نیز در گروه امضاکنندگان نامه حمایت از مرتضوی بود با اعلام تذکری گفت: من اصلاً این نامه را امضا نکردم، این نامه درخصوص ارتقای صندوق تأمین اجتماعی و تقدیر از رییس‌جمهور بوده که برخی آن را به رییس سازمان تأمین اجتماعی ربط داده‌اند. به گزارش مهر علی لاریجانی رییس مجلس شورای اسلامی در پاسخ به این تذکر از نماینده مردم بویراحمد گفت: شکایت خود را مکتوب به هیأت رییسه ارایه دهید ما هم با دستگاهی که این کار را انجام داده برخورد می‌کنیم، قرار نیست که جعل امضا کنند.

طرح‌های مهرماندگار روی میز کمیسیون برنامه و بودجه

کمیسیون برنامه و بودجه و محاسبات مجلس در جلسه خود به بررسی طرح‌های مهرماندگار با حضور معاونت نظارت و راهبردی ریاست‌جمهوری پرداخت. غلامرضا کاتب سخنگوی کمیسیون برنامه و بودجه گفت: ادامه رسیدگی به طرح‌های مهر ماندگار مورد بررسی اعضای این کمیسیون قرار گرفت که معاون نظارت و راهبردی رییس‌جمهور اعلام کرد که حدود ۹۰۵ پروژه در قالب پروژه‌های اولویت‌دار در این طرح قرار گرفته‌اند. وی تصریح کرد: در این جلسه مطرح شد که تخصیص اعتبارات ردیف‌های مستقل و تأمین کسری آن از طریق فروش اوراق مشارکت تأمین خواهد شد. سخنگوی کمیسیون برنامه و بودجه خاطرنشان کرد: اما تا به امروز هنوز اتفاق جدیدی رخ نداده، در حالی که اعضای کمیسیون معتقدند که براساس قانون باید برای همه پروژه‌هایی که به‌صورت مصوبه دارای اعتبار هستند، اعتبار مورد نظر در نظر گرفته شود نه این‌که تنها به بخشی از این پروژه‌ها این اعتبارات پرداخت شود.

تغییر شکل انتقال بیماری ایدز برای جامعه خطرناک است

رییس کمیسیون اجتماعی مجلس با اشاره به افزایش تعداد مبتلایان به ایدز در کشور گفت: تغییر شکل انتقال بیماری ایدز از طریق مصرف سرنگ مشترک بین معتادان به انتقال از روابط جنسی یک هشدار جدی و خطرناک برای جامعه به شمار می‌رود. عبدالرضا عزیزی اظهار داشت: در سال‌های گذشته بیش‌ترین روش انتقال ایدز از طریق افراد معتاد به دلیل استفاده از سرنگ مشترک بود اما آمارها حاکی از کاهش انتقال از این طریق است که نشان می‌دهد سیاست‌ها و برنامه‌های جلوگیری از سرایت و گسترش این بیماری از طریق معتادان موفقیت‌آمیز بوده است. نماینده مردم شیروان در مجلس شورای اسلامی در ادامه افزود: تشویق به استفاده از سرنگ یک بار مصرف به جای سرنگ مشترک، تشویق معتادان به استفاده نکردن از روش‌های تزریقی، افزایش درمانگاه‌های اعتیاد و درمان از طریق متادون با موفقیت‌هایی همراه بوده که برای عملکرد مسؤولان نمره‌ای مثبت به شمار می‌رود.

در جلسه مجلس رخ داد

انتقاد نادران از بمب ارزی دولت با چاشنی تاریخ قجر

نماینده تهران درخصوص اظهارنظر سال گذشته معاون اول رییس‌جمهور مبنی بر گشایش ارزی در کشور با بمب ارزی دولت خطاب به دولت گفت: بمب ارزی شما در داخل کشور ترکیده است. در جلسه علنی چهارشنبه مجلس بررسی سؤال الیاس نادران نماینده تهران از حسینی وزیر اقتصاد درباره گشایش ارزی در کشور با بمب ارزی خبر داده بود مطرح شد.

در جلسه قبلی بهارستان که روز یکشنبه برگزار شد حسینی در پاسخ به این سؤال اعلام کرده بود که وی به لحاظ حقوقی مسؤولیتی برای پاسخگویی به این سؤال ندارد.

در این جلسه اما موضوع رسیدگی به سؤال ادامه پیدا کرد و الیاس نادران در سخنانی اظهار داشت: در روزهای گذشته و امروز شاهد بودیم که دوستان با استناد به اصل ۸۸ قانون اساسی فرمودند که سؤال از وزیر فقط درخصوص حیطه وظایف خاص وزیر می‌تواند پرسیده شود.

وی ادامه داد: من عرض می‌کنم در اصل ۸۸ طریق سؤال مشخص شده است و در آنجا نحوه رسیدگی به سؤال را بحث کرده است، اما اصل این‌که مسؤولیت با کیست، وظیفه چیست و وزیر مسؤول کیست در اصل ۱۳۷ قانون اساسی تصریح شده است.

نادران گفت: یعنی اگر یک مصوبه‌ای در هیأت دولت به تصویب رسید و آن مصوبه حتی در حوزه اقتصادی نبود هم، همه وزیران و رییس‌جمهور به‌صورت مساوی و مشترک مسؤولیت دارند و این مسؤولیت تضامنی از هیچکس برداشته نمی‌شود. در اصل ۱۳۸ آمده است که دولت می‌تواند تصویب برخی از امور مربوط به وظایف خود را به کمیسیون‌های متشکل از چند وزیر واگذار کند.

وی ادامه داد: در این‌جا چون هیأت وزیران اختیارات خود را تفویض می‌کند، قطعاً نسبت به تصمیماتی که در کمیسیون‌ها گرفته می‌شود مسؤولیت دارد.

نادران گفت: سؤال این است که آیا این خبر که اعلام شده در هیأت وزیران تصویب شده است یا در شورای پول و اعتبار تصویب شده و یا در مجمع عتمومی بانک مرکزی؟ آیا در یک نهاد اقتصادی ذی‌ربط مجلس تصویب شده است؟ در دولت تصویب شده یا در کمیسیون مربوط به دولت موضوع مورد بحث قرار گرفته است. وی ادامه داد: برای این‌که دوستان اطلاع پیدا کنند عرض می‌کنم در اسفند سال ۹۰، شورای پول اعتبار تصمیمی گرفت که بر مبنای آن گواهی سپرده ارزی صادر شود و آن‌چه وزیر اقتصاد و دارایی به دنبال عملیاتی کردن آن است، از آن موقع مصوب شده بوده است. عضو کمیسیون اقتصادی مجلس گفت: من نمی‌دانم آیا بمب ارزی همین موضوع بوده است یا چیز دیگری بوده، آیا پرتال بانک مرکزی بوده است؟ من ناچارم سؤال کنم دوستانی که می‌گویند از حسینی سؤال نپرسید، حسینی که هر جا بحث ارزی می‌شود چه در رسانه ملی چه در مطبوعات، چه در جمع خبرنگاران، چه در جلسات غیرعلنی، چه به عنوان عضو ستاد تدابیر اقتصادی و ارزی دولت و چه به عنوان شورای پول و اعتبار و عضو مجمع عمومی بانک مرکزی، چگونه می‌شود در همه این موارد ایشان مسؤول و پاسخگوست اما وقتی در جلسه علنی باید پاسخ دهد و ما سؤال می‌کنیم، پاسخگو نباشد؟

نماینده تهران با اشاره به آن‌چه امروز در بازار ارز کشور اتفاق افتاده است، گفت: سال گذشته در مصاحبه‌ای آقای حسینی که در ۹۰/۳/۲۳ فرمودند «اگر در روزهای اخیر قیمت سکه بالا رفته به دلیل قیمت ارز است البته بانک مرکزی در قیمت ارز مسلط شده است و آن را کاهش خواهد داد.»

نادران گفت: این وعده‌ای است که خود حسینی داده‌اند ارتباط به کسی دیگر ندارد. ایشان یک خبر را اعلام می‌کند پایگاه اطلاع‌رسانی دولت منتشر آن را کرده است. این خبر را یک خبرگزاری ضد دولتی و غیردولتی یا بیگانه ننوشته است هنوز هم در سایت موجود است. این خبر که پایگاه اطلاع‌رسانی دولت منتشر کرده در آنجا تصریحاً می‌گوید سیستم مدیریت کنونی دولت تا زمانی که فاصله نرخ ارز به حداقل برسد ادامه می‌یابد و ما داریم نظام مدیریت شناور شده را انجام می‌دهیم و مقامات پولی کشور دارند این‌ها را رصد می‌کنند.

وی ادامه داد: این خبری است که خود آقای حسینی می‌دهد آیا در آنجا مسؤولیت داشته است؟ و امروز این مسؤولیت از وی گرفته شده است؟ علاوه بر این ایشان یک معاونتی به نام بیمه و بانک دارد. این معاونت بیمه و بانک در وزارت اقتصاد و دارایی چه می‌کند؟ اگر وظیفه‌ای در حوزه بیمه و بانک ندارد آن را تعطیل کنند. اگر وظیفه دارند که باید پاسخگو باشند.

نماینده تهران گفت: حسینی سخنگوی اقتصادی دولت است آیا ما از سخنگوی اقتصادی دولت در حوزه ارز و نوساناتی که اتفاق افتاده است نپرسیم؟ آیا از وزیر ارشاد باید بپرسیم؟ یعنی از رییس‌جمهور سؤال کنیم یعنی این بی‌کفایتی‌ها را به سطوح بالای مدیریتی منتقل کنیم. این‌که مشکل را حل نمی‌کند فرار از پاسخگویی مشکلی را حل نمی‌کند دوستانی که در حوزه ارز مسؤولیت دارند و تاکنون در تصمیمات دخیل بوده‌اند و مسؤولیت‌پذیرفته‌اند و در نقاط مختلف کشور و نهادهای مختلف پاسخگو هستند، در مجلس هم پاسخگو باشند. نادران گفت: همین طرحی که معاونت اقتصادی ایشان تهیه کرده، دستورالعمل صدور و معامله گواهی ارزی است. آیا وزیر اقتصاد در این حوزه‌ها مسؤولیت دارد یا ندارد؟ وقتی ما می‌پرسیم نباید پاسخگو باشند؟ خود وزیر در محضر مقام معظم رهبری در حوزه ارزی گزارش می‌دهد، در حوزه بانکی گزارش می‌دهد و در آنجا تصریحاً می‌گوید سپرده‌های بانکی چگونه شده است و منابع ارزی بانک مرکزی در سال‌های اخیر به کدام سمت هدایت شده است و دولت چه می‌کند چرا آنجا خودش را مسؤول می‌داند و پاسخ می‌دهد چرا به کس دیگری واگذار نکرد؟ حال که به جلسه علنی و پاسخ به یک سؤال روشن رسید که دولت وعده گشایش ارزی داده است که دشمنان را ناامید خواهد کرد، می‌فرمایند مسؤول نیستند.

در اصل ۸۸ طریق سؤال مشخص شده است و در آنجا نحوه رسیدگی به سؤال را بحث کرده است، اما اصل این‌که مسؤولیت با کیست، وظیفه چیست و وزیر مسؤول کیست در اصل ۱۳۷ قانون اساسی تصریح شده است

عضو کمیسیون برنامه و بودجه خاطرنشان کرد: سال گذشته بنده سؤال کردم که چرا معوقات بانکی افزایش پیدا کرده است همین حسینی به همراه معاون بانکی خود به کمیسیون آمدند و به سؤال جواب دادند چرا آنجا اعتراض نکردند که بنده درحوزه بانکی هیچ مسؤولیتی ندارم و پاسخگو نیستم اصل سؤال این است که در اسفند سال گذشته پس از تلاطمات ارزی در پاییز و زمستان نود گفته شد که در کشور گشایش ارزی اتفاق خواهد افتاد که همه را متعجب خواهد کرد و این مثل بمب ارزی همه دشمنان را ناامید خواهد کرد و همه را متقاعد خواهد کرد که ما به وضعیت برتری می‌رسیم. آیا بنده حق ندارم به عنوان نماینده مردم بپرسم که این گشایش ارزی کو؟ همین اتفاقات اخیری که در بازار ارز کشور رخ داده، دولت توضیح دهد. آیا اینها قابل دفاع است اگر بازار ارز مدیریت می‌شد نرخ ارز به این نقطه می‌رسید؟ حسینی پاسخگو نیست آیا باید از رییس‌جمهور سؤال کنیم ؟ اما آیا به مصلحت کشور است در این شرایط که پاسخگویی را از خودمان رد کنیم و به حوزه‌های دیگر ببریم.

پس از این اظهارات نادران حسینی وزیر اقتصاد طی سخنانی با بیان این‌که معتقدم باید در چارچوب حقوقی به این سؤال پاسخ داده شود از نمایندگان اجازه خواست تا از روی متنی که آن را نوشته است پاسخگوی سؤال نادران باشد.

وزیر اقتصاد که در بیان اظهارات نادران چندین بار در برابر نکته‌هایی که از سوی نادران مطرح می‌شد لبخند زده بود و در نهایت اظهارات خود را از روی متن مکتوب به مجلس ارایه کرد.

وی گفت: در جلسه قبل اینجانب به وزیران نکته ای را مطرح کردم و آن این بود که اگر بنا است طرح سؤال نمایندگان محترم از وزیر و پاسخگویی وزیر در اجرای ماده ۱۹۳ آیین‌نامه داخلی مجلس که خود قانون است انجام پذیرد آیا سؤال از وزیر امور اقتصادی و دارایی در باب مسایل ارزی منطبق با قانون است یا خیر؟

وی ادامه داد: این نکته صریح حقوقی را جویا شدم التزام اینجانب به پاسخگویی براساس قانون است کما این‌که تعداد قابل توجهی از نمایندگان مجلس نیز این تذکر را داشتند و دادند بنده این سؤال را مطرح کردم که آیا براساس قوانینی که در همین صحن به تصویب رسیده است وزیر اقتصاد مسؤول امور ارزی کشور است یا خیر آقای باهنر در پاسخ به اخطار یا تذکر یکی از نمایندگان که جناب آقای دکتر قوامی بود آن را جدی و قابل تأمل دانستند بنده فرصت را مغتنم می‌شمارم و جمع‌بندی مبتنی بر سیر قانونی را و بررسی سیر قانونی را به مجلس عرض می‌کنم. وزیر اقتصاد گفت: سؤال بنده این است که وظایف یک وزیر را کدام تعیین می‌کند حتماً این برداشت یا پاسخ بنده را قبول دارید که مرجع تعیین وظیفه یک وزیر قانون است و بس به عبارتی نه به عنوان یک وزیر به‌طور مثال وزیر امور اقتصادی و دارایی و نه برداشت وی و یا دیگری کفایت تعیین چارچوب قانونی وظایف وزیر را نمی‌کند، بله بنده هم می‌پذیرم که مدیریت ارزی یک امر اقتصادی است اما آیا تجارت، صنعت، نفت، معدن، کشاورزی، صادرات، واردات، عناوین این چنینی اقتصادی نیستند شک ندارم که می‌پذیرید اقتصادی هستند اما چرا آن‌ها را جزو وظایف وزیر امور اقتصادی و دارایی نمی‌دانید ولو این که به عنوان سخنگوی اقتصادی دولت، جایی موضع دولت را اعلام کرده است روشن است چون قانون آن را برعهده دیگری قرار داده است. وی گفت: مایلم به استحضار مجلس محترم برسانم که اگر به چند دهه پیش برگردیم همه این امر نیز جزو وظایف وزیر امور اقتصاد و دارایی بوده است.

دیپلماتیک

گزارش مصری از جلسه غیرعلنی مجلس

اگر مجلس احساس خیانت می‌کرد نوع دیگری عمل می‌کرد

عضو هیأت رییسه مجلس شورای اسلامی درخصوص جلسه غیرعلنی، گفت: نظر رییس‌جمهور نیز درخصوص مدیریت جدید ارزی مثبت است و دولت در هفته آینده بازار ارز را مدیریت خواهد کرد. در حاشیه جلسه علنی چهارشنبه عبدالرضا مصری عضو هیأت رییسه مجلس شورای اسلامی برای ارایه توضیحات درخصوص جلسه غیرعلنی مجلس در جمع خبرنگاران حاضر شد. نماینده مردم کرمانشاه در مجلس شورای اسلامی گفت: جلسه غیرعلنی امروز با حضور وزیر اقتصاد، نفت و معاونت راهبردی رییس‌جمهور برگزار شد که نمایندگان انتظار خود مبنی بر مدیریت و کنترل بازار ارز را به دولت اعلام کردند و توجه به تولید و وارداتی که به تولید منجر می‌شود را از خواسته‌های اساسی خود خواندند. وی با بیان این‌که در جلسه غیرعلنی بیش‌ترین وقت در اختیار وزیران بود تا مباحث به نتیجه برسد، گفت: براساس گزارشات وزیران ذخایر ارزی ما در وضعیت خوبی قرار داشته و کافیست و فروش نفت نیز وضعیت ثابتی یافته است، اوایل تحریم‌ها جابه‌جایی‌هایی در بازار فروش نفت انجام شده بود که امروز بازارها ثابت شده‌اند. عضو هیأت رییسه مجلس شورای اسلامی تصریح کرد: ارز مصارف دارویی، کالاهای اساسی صددرصد تأمین شده است و برای بقیه مسایل مانند ارز مسافرتی نیز تمهیداتی اتخاذ شده است. وی با بیان این‌که در صحن علنی مجلس درخصوص واردات کالاهای غیراساسی و ارز مسافرتی نیز بحث شد، گفت: دولت در این خصوص تصمیمات خوبی اتخاذ کرده که در آینده اجرا می‌شود و اگر اقدام عاجلی صورت گیرد رضایت نسبی در مجلس ایجاد خواهد شد. وی با بیان این‌که نیاز ارزی بخش صنعت، کشاورزی و دامداری در جلسه امروز مورد بررسی قرار گرفت، گفت: بانک‌های عامل فعالانه برای افزایش تولید و نیازهای صادراتی اقدام خواهند کرد و امیدواریم هفته آینده این تمهیدات عملیاتی شود تا شاهد مدیریت همزمان با روز بازار باشیم. مصری نوسانات اخیراً بازار را نوسانات بازار کوچک و تقاضای خرد مردم خواند و گفت: ارزهای کلان صادراتی و وارداتی از مجاری خود تأمین می‌شوند. وی درخصوص اظهارات الیاس نادران نماینده تهران در جلسه سؤال از وزیر اقتصاد با این مضمون که دولت با عدم‌مدیریت بازار ارز خیانت کرده است، گفت: دولت باید بازار ارز را مدیریت کند اما به نظر من خیانتی صورت نگرفته است، اگر مجلس احساس خیانت می‌کرد نوع دیگری عمل می‌کرد.

عضو کمیسیون برنامه و بودجه مجلس

مصوبات اقتصادی دولت و مجلس با لایحه قانونمند شود

عضو کمیسیون برنامه و بودجه مجلس شورای اسلامی با بیان این‌که تصمیمات گرفته شده در کمیته مشترک دولت و مجلس برای حل مشکلات اقتصادی جنبه قانونی ندارد، از دولت خواست در صورت نیاز به اصلاح بودجه و تفسیر و یا تغییر قوانین موجود به مجلس لایحه ارایه دهد. محمدرضا تابش نماینده اردکان در جلسه علنی روز چهارشنبه در اخطار قانون اساسی با استناد به اصل ۵۳ و مواد ۸ و ۹ اصل ۴۳ قانون اساسی گفت: مداخله مجلس در امور اجرایی و اقتصادی باید براساس وظایفی باشد که ما عهده دار آن هستیم. وی ادامه داد: وظیفه اصلی ما قانون گذاری و نظارت بر حسن اجرای آن است. هیأت مشترکی بین دولت و مجلس تشکیل شده و در گزارش مسؤولان هم امروز مسایلی مطرح شد که از منظری خوشحال کننده بود. تمهیداتی اندیشیده شده که ما از این مرحله با حفظ صلابت و عزت ملت شریف ایران عبور کنیم. تابش گفت: اما مسؤولان به صراحت اعلام کردند که در برخی موارد، قوانین مزیت خود را از دست داده است. وظیفه ما کمک به دولت و رفع تنگناهای قانونی است و تدبیر انجام شده برای حل مشکلات ارز هم با تصمیم کمیته مشترک جنبه قانونی پیدا نمی‌کند. وی گفت: استدعا می‌کنم اگر دولت قرار است اصلاحیه بودجه به مجلس بدهد یا برخی قوانین تغییر کند یا تفسیر شود یا متوقف شود، اعلام شود تا ما به وظیفه اصلی خود که می‌تواند کمک حال دولت باشد بپردازیم. نماینده اردکان خاطرنشان کرد: اصل ۵۳ قانون اساسی تصریح دارد که کلیه دریافت‌های دولت باید در حساب خزانه داری کل متمرکز شود و همه پرداخت‌ها در حدود اعتبارات مصوب به موجب قانون انجام شود و مواد ۸ و ۹ اصل ۴۳ قانون اساسی هم تأکید بر جلوگیری از سلطه اقتصادی بیگانه بر اقتصاد کشور است که دوستان ما در کمیته مشترک دولت و مجلس باید به آن توجه کنند تا خدای ناکرده اسبابی برای دست اندازی به منابع اقتصادی ما در سال‌های آتی فراهم نشود.

درخصوص مسایل ارزی کشور

باید وزارت اقتصاد پاسخگو باشد

رییس مجلس شورای اسلامی با رد اخطار قانون اساسی ندیمی با بیان این‌که هم‌اکنون وزیر امور اقتصادی و دارایی در شورای پول و اعتبار عضو است، گفت: این وزیر مسؤولیت‌های مشترکی با این مراکز دارد، از این‌رو باید در بحث ارز وزارت اقتصاد پاسخگو باشد. ایرج ندیمی در نشست علنی مجلس در اخطاری با استناد به اصل ۸۸ قانون اساسی با بیان این‌که براساس این اصل در صورتی که یک‌چهارم نمایندگان مجلس از رییس‌جمهور یا وزرا سؤالی درباره وظایفشان انجام بدهند، این افراد باید به این سؤالات پاسخگو باشند، گفت: رویکرد سؤال از مسؤولان برای کشور تحرک مدیران و توسعه را به دنبال دارد که این سؤالات باید در حوزه مصوبات و وظایف دستگاه اجرایی باشد. نماینده مردم لاهیجان در مجلس شورای اسلامی با بیان این‌که اگر مسؤولی از دولت اظهارنظری را در رسانه‌ها انجام دهد، آیا وزیر دیگری باید پاسخگوی آن باشد؟ افزود: اگر سؤال از حسینی وزیر اقتصاد در رابطه با برنامه و موضوع بود و یا این‌که در شورای پول و اعتبار عضو بود، می‌توانستیم سؤال را از این وزیر بپرسیم. وی با تأکید بر این‌که نمایندگان باید براساس مسؤولیت‌های مصوب مجلس موضوعات را پیگیری کنند، یادآور شد: اگر سؤال را به نحو کنونی از وزیر اقتصاد پیگیری کنیم، به‌طور حتم ربطی به اصل ۸۸ ندارد.

تریبون

سعدون‌زاده در نطق میان دستور

آب‌بهای دریافتی از مردم آبادان شرعی نیست

عضو کمیسیون انرژی مجلس از نارضایتی مردم آبادان از عملکرد وزارت نیرو خبر داد و گفت: مردم آبادان اقدام وزیر نیرو را در وصول بهای آب شرب شرعی نمی‌دانند چرا که آب با تعرفه تهران، شیراز و اصفهان به فروش می‌رسد. جواد سعدون‌زاده در نشست علنی مجلس شورای اسلامی در نطق میان‌دستور خود ضمن تبریک به وزیر اطلاعات مبنی بر شناسایی و انهدام تیم ترور دانشمندان هسته‌ای کشور و هم‌چنین محکوم کردن اهانت به پیامبر اسلام (ص) با دعوت از رییس جمهور و وزرای وی برای چاره‌جویی و همدردی با اقشار آسیب‌پذیر افزود: باید چاره‌ای برای فشارها اندیشید، چرا که ادامه این روند در کشور بسیار نگران‌کننده است. به گزارش خانه ملت نماینده مردم آبادان در مجلس شورای اسلامی با اشاره به وضعیت دردآور مردم خوزستان و محرومیت شهرستان آبادان خطاب به وزیر نیرو ادامه داد: با افتتاح بزرگ‌ترین تونل انتقال آب خاورمیانه الیگودرز به قمرود عملا حیات رودخانه در به چالش کشیده شده است. وی تأکید کرد: مردم آبادان اقدام وزیر نیرو را در وصول بهای آب شرب شرعی نمی‌دانند چرا که آب با تعرفه تهران، شیراز و اصفهان به فروش می‌رسد.

اهل بهارستان

شهریاری در نطق میان دستور

دولت به‌جای دغدغه انتخابات مشکلات مردم را رفع کند

رییس کمیسیون بهداشت، درمان در مجلس با تأکید بر این‌که دولت باید رفع مشکلات مردم را در دستور کار قرار دهد تأکید کرد: بهتر است دولت به جای دغدغه انتخابات که ۹ ماه دیگر با آن فاصله داریم مشکلات مردم را مدیریت کند. حسینعلی شهریاری در نشست علنی مجلس در نطق میان دستور خود با تبریک میلاد حضرت معصومه(س)، هفته دفاع مقدس و آغاز سال تحصیلی افزود: امروز امت اسلامی در نقاط مختلف دنیا عزادار توهین به ساحت محمد(ص) هستند امیدواریم این‌بار ملت اسلامی گوشمالی سنگینی به استکبار جهانی دهد تا بعد از این کسی جرأت توهین به بزرگان دین اسلام را نداشته باشد. به گزارش خانه ملت نماینده مردم زاهدان در مجلس شورای اسلامی با یادآوری ریاست ایران بر جنبش غیرمتعهدها گفت: در همین راستا از رییس جمهور می‌خواهیم که در سازمان ملل طی رایزنی با سران جنبش غیرمتعهدها این موضوع را پیگیری کرده و مصوبه‌ای را ضد آمریکا به تصویب برسانیم. رییس کمیسیون بهداشت، در مجلس نهم با تأکید بر دخالت ابرقدرت‌ها در امور داخلی کشورهای منطقه یادآور شد: منطقه خاورمیانه همانند بشکه باروتی است که اگر این بشکه در سوریه منفجر شود هم حاکمان منطقه و هم آمریکا و رژیم صهیونیستی را نابود خواهد کرد.

مزایده مناقصه
شفاف‌سازی مناقصات؛ نیاز اساسی حمایت از سرمایه و کار ایرانی

ramin.a.shahi@gmail.com

چرتکه

معاون بودجه ومعاونت برنامه‌ریزی نظارت راهبرد

بخشنامه تهیه بودجه ۹۲ ابلاغ می‌شود

معاون بودجه ومعاونت برنامه‌ریزی نظارت راهبردی گفت: به‌زودی بخش‌نامه بودجه سال ۹۲ به دستگاه‌ها ابلاغ می‌شود. رحیم ممبینی درباره ابلاغ بخشنامه بودجه سال ۹۲ دستگاه‌ها، اظهار کرد: این بخشنامه در دست اقدام است و به‌زودی به دستگاه‌ها ابلاغ می‌شود. وی در ادامه درباره گزارش تخلف بودجه‌ای ۳ وزارتخانه که از سوی برخی نمایندگان مجلس مطرح شده است اظهار کرد: روز گذشته این موضوع در کمیسیون برنامه و بودجه مجلس شورای اسلامی مطرح شده اما در مجلس حضور نداشتم و در جریان جزییات این تخلف‌ها نیستم.

معاون وزیر نفت

پتروشیمی اصفهان بازگشایی خواهد شد

معاون وزیر نفت از حل مشکل تأمین خوراک پتروشیمی تعطیل شده اصفهان خبر داد و گفت: از ماجرای سرمایه‌گذاری این واحد پتروشیمی در خارج از کشور اطلاعی ندارم. عبدالحسین بیات از حل مشکل تأمین خوراک پتروشیمی اصفهان خبرداد و گفت: تصمیم گرفته شده به این واحد پتروشیمی و پالایشگاه اصفهان ابلاغ شده است و پتروشیمی اصفهان قبول کرده که بدهی خود را با این پالایشگاه تصفیه و قرارداد خرید خوراک امضا کند. وی افزود: هم‌چنین پالایشگاه اصفهان نیز متعهد شده که در صورت انجام چنین کاری از سوی پتروشیمی اصفهان نسبت به تحویل خوراک مورد نیاز این واحد پالایشی اقدام کند. مدیرعامل شرکت ملی صنایع پتروشیمی در پاسخ به این سؤال که آیا دلیل عدم‌پرداخت بدهی پالایشگاه اصفهان از سوی پتروشیمی اصفهان، نداشتن پول مورد نیاز به دلیل سرمایه‌گذاری درآمدهای این واحد پتروشیمی در خارج از کشور است؟ تأکید کرد: از جزییات مالی و تجاری واحدهای پتروشیمی واگذارشده اطلاع دقیقی ندارم، در واقع این گونه مسایل ارتباطی به شرکت ملی صنایع پتروشیمی ندارد. معاون وزیر نفت افزود: اما در مسایل کلی و حمایت‌هایی که نیاز است دولت از این واحدها داشته باشد هم‌چنان بعد از واگذاری‌ها به‌صورت مستمر ادامه خواهد یافت. بیات با اظهار این که بخش‌خصوصی می‌تواند درآمدهای خود را با توجه به ملاحدید هیأت‌مدیره در خارج از کشور و در زمینه‌های گوناگون سرمایه‌گذاری کند، در مورد موارد نظارت شرکت ملی صنایع پتروشیمی بر واحدهای واگذارشده به بخش‌خصوصی گفت: نظارت ما بر صیانت از سرمایه‌ها است، یعنی نظارت بر تأمین خوراک مورد نیاز واحدهای پتروشیمی و به‌صورت مستمر در مدار تولید بودن آن‌ها. مدیرعامل شرکت ملی صنایع پتروشیمی با تأکید بر این‌که نظارت دولت در بخش‌خصوصی از جنس حاکمیتی است، ادامه داد: نظارت وزارت نفت بر واحدهای پتروشیمی خصوصی به گونه‌ای است که مانع آسیب رسیدن به این واحدها در اثر اتفاق‌های درونی و بیرونی و مشکلات فنی و تخصصی می‌شود.

رییس انجمن اقتصاددانان ایران مطرح کرد

زمینه تعیین نرخ واقعی ارز فراهم نیست

رییس انجمن اقتصاددانان ایران، با تأکید بر این که نرخ ارز باید در یک بازار آزاد رقابتی و مدیریت شده تعیین شود، گفت: ریشه آشفتگی بازار ارز را باید در نابسامانی‌های عرضه، تقاضا و مسایل روانی جست‌وجو کرد. علی رشیدی اظهار کرد: برخی از سیاست‌گذاری‌های اشتباه و نبود سیاست‌های ارزی صحیح از سوی بانک مرکزی و هم‌چنین مشخص‌نبودن دقیق میزان موجودی ارزی که چه مقدار می‌توان ارز به‌دست‌آورد و یا این‌که باید چه مقدار و چگونه هزینه کرد، کنترل بازار را از دست مسؤولان خارج کرده و مستقل نبودن بانک مرکزی بسیار در این امر تأثیرگذار است. وی کاهش درآمدهای ارزی را موجب کمبود عرضه در بازار ارز عنوان کرد و گفت: اعمال تحریم‌ها در صادرات نفت که بخش عظیمی از ارز را به کشور وارد می‌کند، تحریم بانک‌ها که نقل و انتقال ارزی بین بانک‌ها و آزادی پاسخگویی به حواله‌ها را در سراسر دنیا با مشکل روبه‌رو ساخته و هم‌چنین تحریم بانک مرکزی که ضمن مسدودساختن دارایی‌های بانکی منجربه کاهش ورود ارز و اسکناس به کشور شده است، عواملی هستند که از میزان منابع ارزی می‌کاهد. این اقتصاددان نبود مدیریت و کنترل بر واردات را ناشی و از تقدم‌یافتن بخش بازرگانی بر صنعت دانست و گفت: عمده درآمد ارزی کشور به علت سود فراوانی که در واردات وجود دارد صرف این بخش می‌شود، در حالی که باید با یک سیاست صحیح برای خرج درآمدهای ارزی از خروج بی‌رویه ارز جلوگیری کرد تا بازاری دچار کاهش عرضه نشود. رشیدی اضافه کرد: کاهش منابع ارزی، واردکنندگان به‌خصوص فعالان بخش صنعت را ناچار می‌سازد تا آنجایی که درتوان دارند نیاز ارز خود را از بازار آزاد تهیه کنند، چراکه ارز مرجع به اندازه کافی در اختیار آنان نیست و در نهایت با افزایش تقاضا، قیمت‌ها نیز افزایش می‌یابد. وی تصریح کرد: تا زمانی که مدیران اقتصادی سیستمی وابسته به واردات را در اقتصاد ادامه دهند و اهمیت تولید نادیده گرفته شود، دیوارهای واردات از بین می‌رود و در شرایطی که با وجود تحریم‌ها با کاهش ورود ارز به کشور مواجه هستیم، عرضه هر روز نسبت به قبل تزلزلی کرده وبازار را آشفته می‌کند. این کارشناس با بیان این‌که ارز تنها یک مسأله اقتصادی نیست و شرایط روانی و سیاسی تأثیر فراوانی در نوسان آن دارد، افزود: در موقعیت فعلی که بازار شرایط مطمئنی ندارد و هر آن ممکن است قیمت‌ها بالاتر رود و با توجه به شکاف زیادی که میان نرخ رسمی و غیررسمی ارز وجود دارد، هر فردی به‌خصوص دلالان و سفته‌بازان تشویق به خرید عمده ارز برای به‌دست‌آوردن رانتی بزرگ می‌شوند که تقاضا را افزایش می‌دهد. وی با بیان این‌که در شرایط فعلی نمی‌توان نرخ ارز را به‌طور واقعی تعیین کرد، اظهار داشت: نرخ واقعی ارز بین تمامی عرضه فروشندگان و تقاضای خریداران قرار دارد و تا زمانی که عمده درآمدهای ارزی و هم‌چنین عرضه آن در انحصار دولت باشد، بسترهای لازم که رقابتی‌بودن بازار مهم‌ترین آن است، برای تعیین نرخ واقعی ارز مهیا نیست. رشیدی عرضه کافی و کنترل تقاضا را در تعادل بازار ارز بسیارمهم می‌داند و می‌گوید: تا زمانی که عرضه آن‌قدر وجود ندارد که بتواند پاسخگوی تقاضا باشد هر اقدامی برای کنترل و به تعادل رساندن نوسانات، موقتی است و راه‌حل‌هایی که بدون پشتوانه بوده و بر مبنای محاسبات اقتصادی شکل نگرفته باشند، فایده‌ای برای برطرف کردن مشکلات ارزی ندارند.

معاون سازمان ملی استاندارد خبرداد

تجهیز همه پرایدها به کیسه هوا

معاون سازمان ملی استاندارد ایران از تجهیز محصولات سایپا ایکس ۱۰۰ (پراید) به کیسه هوا خبر داده و ادامه تولید این محصول را بلامانع اعلام کرد. بهادر کاظمی اظهار کرد: از دی سال گذشته تولید خودروهای سواری فاقد کیسه هوا ممنوع شد؛ با این حال شرکت سایپا توانست مجوز ادامه تولید محصول سایپا ایکس ۱۰۰ (پراید) بدون کیسه هوا را تا ابتدای مهر ماه امسال کسب کند. وی ادامه داد: بنابراین در شرایطی که چند روز تا پایان مهلت سایپا در این خصوص باقی‌مانده است، مسؤولان این شرکت اعلام کرده‌اند که مشکلی برای تجهیز تمام محصولات ایکس ۱۰۰ (پراید) تولیدی به کیسه هوا وجود نداشته و برنامه‌ریزی‌های لازم نیز در این خصوص صورت گرفته است. معاون نظارت بر اجرای استاندارد سازمان ملی استاندارد ایران افزود: تجهیز همه پرایدها به کیسه هوا طبق برنامه از ابتدای مهر ماه صورت خواهد گرفت.

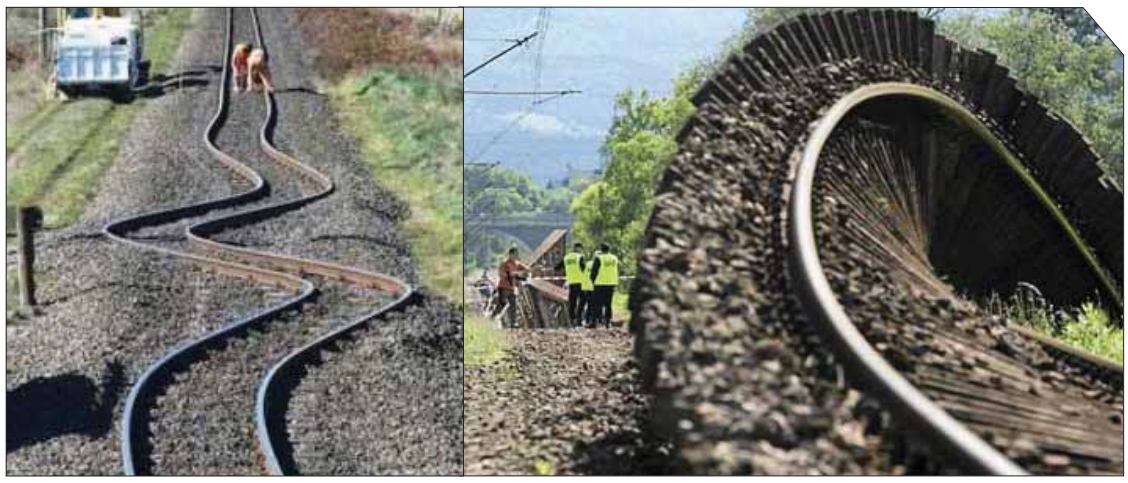

بررسی عملکرد حمل‌ونقل ریلی در مرکز تحقیقات استراتژیک مجمع تشخیص مصلحت

واگذاری رجا اشتباه بود

نشست تخصصی «بررسی عملکرد حمل‌ونقل ریلی کشور» از سوی معاونت پژوهش‌های اقتصادی مرکز تحقیقات استراتژیک مجمع تشخیص مصلحت نظام برگزار شد. در این نشست که در راستای مأموریت‌های مرکز تحقیقات استراتژیک مجمع تشخیص مصلحت مبنی بر انجام پژوهش‌های راهبردی و ضروری و هم‌چنین ارایه نتایج آن به مراکز تصمیم‌گیری کشور برگزار شد، انعکاس نتایج مطالعات اخیر پژوهشگران در حوزه امور زیربنایی شامل بررسی اهداف و عملکرد حمل‌ونقل ریلی و چالش‌های اصلی راه‌آهن در حوزه مسافر و بار و ارایه راهکارها با حضور مدیران و نمایندگانی از راه‌آهن جمهوری اسلامی ایران، شرکت مترو و نمایندگانی از بخش غیردولتی مورد بررسی قرار گرفت.

رشد حمل بار در کشور مناسب نبوده است

محمد سعیدنژاد، رییس هیأت‌مدیره انجمن صنفی شرکت‌های حمل‌ونقل ریلی در این نشست با اشاره به این که باید با نگاهی به گذشته به راهکارهای لازم برای دستیابی به اهداف مورد نظر در حمل‌ونقل ریلی دست‌یابیم گفت: وقتی بدانیم که چه شرایطی در پیش داریم و به چه مقدار از اهدافمان دست یافته‌ایم و سیاست ریلی کشور چیست آنگاه می‌توان با انجام بررسی‌های لازم زمینه را برای رسیدن به اهداف برنامه و کارهایی که باید براساس آن انجام شود مهیا کرد. وی با بیان این‌که دو مسأله اصلی در حمل‌ونقل ریلی وجود دارد که باید از اهمیت بیش‌تری برخوردار باشد، افزود: حمل بار و مسافر که دو شاخصه عمده آن میزان بار حمل شده و تعداد مسافری که جابه‌جا می‌شود است از لایه‌های اصلی پیشبرد اهداف ریلی است. سعیدنژاد در ادامه به بررسی عملکرد حمل‌ونقل ریلی در چند سال گذشته پرداخت و گفت: پیش‌بینی حمل بار کشور در سال ۸۴ حدود ۳۱ میلیون تن بوده است که در همان سال حدود ۹۲ درصد آن محقق شد؛ هم‌چنین تا سال‌های اخیر نیز افزایش حمل بار داشته‌ایم اما قابل توجه نبوده است و با توجه به این که ۷۲/۵ درصد از پیش‌بینی‌ها محقق شده، ولی این آمار وارقام مناسب حمل‌ونقل کشور نیست و رشد خوبی نداشته‌ایم. وی حمل‌ونقل ترانزیت را به عنوان یکی از امیدهای بسیار روشن اقتصادی در حمل‌ونقل کشور عنوان کرد وافزود: با وجود ثابت ماندن حمل‌ونقل جاده‌ای ترانزیت ریلی با نوسان و حتی کاهش مواجه بوده که باید با تلاش بیش‌تر افزایش یابد. سعیدنژاد اظهار کرد: در چند سال اخیر تعداد واگن‌ها نیز رشد ۲۵ درصدی داشته و حمل‌ونقل مسافری از وضعیت بهتری برخوردار شده است و از سال ۸۵ به بعد به علت برخی از سیاست‌های عمومی دولت مبنی بر واگذاری راه‌آهن به بخش‌خصوصی خرید واگن باری نداشته‌ایم. وی یادآور شد: حمل‌ونقل ریلی و چالش‌های پیش‌روی آن نیازمند راهکارهایی است که امیدواریم بتوان با ورود بخش‌خصوصی بخشی از مشکلات را برطرف کرد و اگر برای خصوصی‌سازی دولت سرمایه‌گذاری نکنند و راه‌های مناسب و هموار برای سرمایه‌گذاری در این بخش وجود نداشته باشد قطعاً با افت بیش‌تری در حمل‌ونقل ریلی و سهم آن نسبت به کل حمل‌ونقل مواجه خواهیم شد.

فرسوده بودن خطوط ریلی مشکلات زیادی ایجاد کرده است

در بخش دیگر این نشست ناصر بختیاری، مدیرعامل شرکت قطارهای مسافربری رجا با بیان مشکلات این شرکت گفت: وجود زیرساخت‌های قدیمی و فرسوده بودن خطوط ریلی و عدم گسترش آن مشکلات زیادی را پس از خصوصی شدن و واگذاری شرکت رجا ایجاد کرده است. وی موانع موجود برای شرکت رجا را مربوط به زیرساخت‌ها، عدم‌تأمین قطعات یدکی، منابع مالی و مواد حاکمیتی عنوان کرد و خواهان بررسی‌های بیش‌تری برای خصوصی‌سازی به ویژه در بخش راه‌آهن شد و گفت: نمی‌توان با آغاز خصوصی‌سازی توقع توسعه داشت چراکه در ابتدا باید مشکلات قبلی را برطرف کرد که نیازمند وجود امکانات منابع مالی و همکاری مسؤولان است. وی تأکید کرد: به دلیل این که قبل از خصوصی‌سازی راه‌آهن، وظایف به درستی تفکیک نشدند و زیرساخت‌ها آماده نبود پس از جدایی، این خلأ در راه‌آهن وجود داشت که فعالیت‌های رجا را باید چه گروهی انجام دهد و چون نیروی انسانی و کاری کافی وجود نداشت مشکلات زیادی ایجاد کرد در حالی که این کار باید براساس الگوی مشخص و کارشناسی شده انجام می‌شد. محسن پورسیدآقایی، مدیرعامل سابق رجا نیز با انتقاد از نحوه خصوصی‌سازی راه‌آهن و واگذاری رجا اظهار کرد: برای این که تشخیص دهیم کاری صحیح است با نه باید نتایج آن پیش‌بینی و مورد بررسی قرار گیرد اما در مورد رجا و واگذاری راه‌آهن این بررسی به درستی انجام شد. وی ادامه داد: از آنجایی که راه‌آهن نمی‌توانست به‌طور همزمان همه کارهای خود را مدیریت کند، شرکت راه‌آهن جدا شد تا بتواند در توسعه عملیات مسافربری تمرکز داشته باشد، اما نتیجه این تصمیم آن بود که از زمان تشکیل شرکت رجا تا سال ۸۹ عملکرد شرکت رجا چه در بخش خدمات و چه از نظر کمیتی در حال توسعه بود. وی با اعتقاد بر این که واگذاری شرکت رجا کاری اشتباه بود گفت: از زمان واگذاری شرکت رجا به بخش‌خصوصی رشد عملکرد مسافربری کشور متوقف شد و برای اولین بار از زمان تشکیل در سال گذشته با کاهش رشد مواجه شد. آقایی تصریح کرد: شرکت رجا در کیفیت خدمات نیز توسعه‌ای پیدا نکرد و در مجموع واضح است که خصوصی‌سازی شرکت رجا به نفع مسافربری کشور تمام نشد و کاری اشتباه بود. وی گفت: برای خصوصی‌سازی راه‌آهن نباید رجا را به‌طور یک‌جا واگذار می‌کردند، بلکه باید بتدریج و با واگذاری واگن‌ها و قطارها این کار آغاز می‌شد و باید برای تمرکز و مدیریت کلی شرکت رجا پیکره دولتی آن حفظ شود و عملیات واگنی را واگذار کند. وی ادامه داد: تا زمانی که شرکت رجا از سوی دولت از شرکت‌های خصوصی حمایت می‌کرد آن‌ها بدون آن که هزینه سنگینی را برای زیربنا و یا لوکوموتیو پرداخت کنند فقط بابت واگن و درآمدهای خود مدیریت کرده و سودآور بودند اما با واگذاری کل رجا حمایت از شرکت‌های خصوصی از بین رفت.

> از آنجایی که راه‌آهن نمی‌توانست به‌طور همزمان همه کارهای خود را مدیریت کند، شرکت راه‌آهن جدا شد تا بتواند در توسعه عملیات مسافربری تمرکز داشته باشد، اما نتیجه این تصمیم آن بود که از زمان تشکیل شرکت رجا تا سال ۸۹ عملکرد شرکت رجا چه در بخش خدمات و چه از نظر کمیتی در حال توسعه بود

افزایش حمل‌ونقل هوایی و دریایی، کاهش حمل‌ونقل ریلی

در ادامه امیر جعفرپور، عضو کمیته بین‌المللی انجمن مهندسی حمل‌ونقل ریلی نیز به بررسی کلی نوسانات ریلی پرداخت و گفت: آن‌چه که آمار بانک مرکزی نشان می‌دهد گویای سهم ۸۱ درصدی حمل‌ونقل از تولید ناخالص ملی و رشد متوسط سالانه ۶/۴ درصدی است که در بخش‌های جاده‌ای، ریلی، هوایی و دریایی با آماری حدود ۱/۸، ۲، ۳/۶ و ۶/۴ درصدی نشان از آن است که در حمل‌ونقل هوایی و دریایی رشد بیش‌تری وجود داشته اما از حمل‌ونقل ریلی و جاده‌ای کاسته شده است. وی ادامه داد: جابه‌جایی حمل‌ونقل مسافر نیز از شاخص‌های حمل زمینی است که عمده آن در حمل جاده‌ای اتفاق می‌افتد در حالی که باید حمل‌ونقل ریلی در این زمینه افزایش بیش‌تری نسبت به جاده‌ای داشته باشد. وی با اشاره به این‌که در توسعه خطوط اصلی ریلی و واگن‌های باری در گردش به نسبت موفق بوده‌ایم، گفت: با توجه به آمار و ارقام هنوز برنامه توسعه حمل‌ونقل به درستی وجود ندارد وعمده برنامه توسعه‌ای مربوط به زیرساخت‌ها است. جعفرپور تصریح کرد: در بخش حمل‌ونقل و احداث خطوط جاده‌ای تا حدودی به انتظارات خود دست یافته‌ایم اما در بخش حمل مسافر و بازسازی خطوط فاصله بسیار زیادی با هدف مورد نظر داریم. سیدمحمد سادات حسینی، مدیرکل مرکز تحقیقات و آموزش راه‌آهن با اشاره به مشکلات موجود در حمل‌ونقل ریلی اظهار کرد: یکی از وظایف اصلی شرکت راه‌آهن در شرایط کنونی اتمام پروژه‌های در حال ساخت و هم‌چنین نوسازی ناوگان ریلی کشور است. وی افزود: راه‌آهن زمانی مزیت خود را نشان می‌دهد که مقدار زیادی بار برای جابه‌جایی در مسیرهای طولانی وجود داشته باشد و تعداد مسافر برای راه‌آهن یک مزیت نیست. وی اضافه کرد: در راستای تحقق اهداف راه‌آهن سرمایه‌گذاری‌های زیادی انجام شده که ممکن است در جهت مزیت ریلی نباشد. سادات حسینی کمبود قطارهایی با سرعت بالا را یکی از مشکلات ناوگان ریلی عنوان کرد و گفت: به دلیل وجود فشارها، خرید قطارهای سریع‌السیر که انحصار آن در دست کشورهای تحریم‌کننده است به تعویق افتاده و در این زمینه مشکل داریم. وی خصوصی‌سازی راه‌آهن را چندان مناسب ندانست و گفت: درخصوصی‌سازی باید خط به‌طور خصوصی در اختیار یک شرکت قرارگیرد و این‌گونه نیست که چند شرکت بتوانند به‌طور همزمان از یک خط استفاده کنند و این ماهیت انحصاری بودن راه‌آهن حتی در کشورهای موفق در خصوصی‌سازی ثمره چندان مثبتی نداشته است چه برسد به کشورها که هنوز در ابتدای خصوصی‌سازی قرار داریم.

سهم اتوبوسرانی و مترو باید به ۴۵ درصد برسد

در بخش دیگر از این نشست محمد منتظری معاونت پشتیبانی مترو به تشریح عملکرد حمل‌ونقل ریلی مترو پرداخت واظهار کرد: باید موارد استفاده از مینی بوس و تاکسی را در حمل‌ونقل عمومی شهری کاهش داده و درصد بیش‌تری را به استفاده از مترو و اتوبوس منتقل کنیم تاجایی که بتوانیم در سال ۲۰۳۰ سهم اتوبوس و مترو را در حمل‌ونقل عمومی به ۴۵ درصد افزایش دهیم. وی ادامه داد: از ۱۲ خطی که از ابتدا برای ساخت مترو پیش‌بینی شده بود، بنا به دلایلی از سوی شورای عالی ترافیک فقط ۷ خط آن به تصویب رسیدو ساخت خط یک تا ۷ با حدود ۲۶۱ کیلومتر طول و ۱۷۵ ایستگاه آغاز شد. منتظری بیان کرد: ۳ خط از فاز اول متروی تهران از سال ۱۹۸۶ تا ۲۰۰۵ به ۸۹ کیلومتر طول و ۴۱ ایستگاه به بهره‌برداری رسیدهم‌چنین فاز دوم در سال ۲۰۰۶ موازی با خط یک آغاز و تا سال ۲۰۱۳ تکمیل می‌شود ضمن این که فاز سوم آن در سال ۲۰۰۹ شروع و تا سال ۲۰۱۵ تکمیل خواهد شد. وی گفت: در سال‌های اخیر ظرفیت متروی تهران در حمل مسافر حدود ۲۰ درصد بود که امیدواریم تا سال ۲۰۱۵ به ۳۰ درصد افزایش یابد. منتظری در ادامه به دستاوردهای مهم از زمان شروع به کار مترو اشاره کرد و گفت: از آغاز راه اندازی مترو که با ۳۱ کیلومتر طول شروع شد تا به ۱۴۷ کیلومتر خط در خطوط مختلف دست یافته‌ایم هم‌چنین از سه ایستگاه در آغاز به ۱۸۸ ایستگاه رسیده‌ایم. وی در مورد آمار جابه‌جایی مسافرین نیز گفت: در ابتدای کار از ۳ میلیون مسافر در سال شروع کرده‌ایم و امسال به بالای ۴۹۱ میلیون جابه‌جایی مسافر در سال رسیده‌ایم. وی هم‌چنین به هلدینگ بودن شرکت مترو اشاره و ایجاد اشتغال آن اشاره کرد و گفت: اگر مقدار مشخصی بودجه برای حمل‌ونقل عمومی ریلی و غیرریلی در نظر گرفته شود و اگر همه آن در اختیار بخش ریلی قرار گیرد می‌تواند در مقابل هر ۱۰۰ شغل بخش غیرریلی ۱۲۵ شغل ایجاد کند و به‌طور متوسط هر خط مترو به‌طور ۲۰ کیلومتر می‌تواند در زمان ساخت و بهره‌برداری در مجموع ۱۶/۶۸۵ شغل ایجاد نماید. وی با بیان این که حدود ۸۰ درصد از ساخت و تجهیزات مترو داخلی است تصریح کرد: عمده تأمین مالی مترو و از سوی شهرداری انجام می‌شود ضمن این که فروش بلیت تنها ۲۰ درصد هزینه‌ها را تأمین می‌کند.

فراسو

وزیر نفت در خصوص برداشت گاز از پارس جنوبی وعده داد

ایران و قطر تا سال ۹۲ به تساوی می‌رسند

وزیر نفت از افزایش صادرات نفت خام کشور خبر داد و اعلام کرد که تا پایان سال آینده میزان برداشت گاز ایران از میدان مشترک پارس جنوبی با کشور قطر برابر می‌شود. رستم قاسمی که در جلسه غیرعلنی مجلس شورای اسلامی به نمایندگان ملت در مورد وضعیت فروش نفت گزارش می‌داد، از افزایش صادرات نفت‌خام کشور در شهریور خبر داد و گفت: با توجه به افزایش صادرات نفت کشور درآمدهای نفتی ایران در ماه جاری نسبت به مرداد افزایش یافته است. این عضو هیأت دولت با اشاره به عدم‌بیمه نفتکش‌های حمل کننده نفت ایران از سوی شرکت‌های بیمه‌گر خارجی، از دور این زدن تحریم سخن گفت و افزود: یکی از مشکلاتی که بر سر راه صادرات نفت وجود دارد، عدم‌بیمه نفتکش‌ها از سوی شرکت‌های خارجی است که وزارت نفت با تأمین نفتکش‌های مورد نیاز، این مشکل را برطرف کرده است. وزیر نفت هم‌چنین خاطرنشان کرد که صادرات نفت ایران در ماه‌های آینده بهتر خواهد شد. قاسمی در ادامه این جلسه تأکید کرد: در صورت تأمین اعتبار ۶۵ هزار میلیارد تومانی مورد نیاز برای توسعه میدان گازی پارس جنوبی، تا پایان سال آینده میزان برداشت گاز کشور از این میدان مشترک با قطر برابر خواهد شد.

درگوشی

معاون وزیر راه و شهرسازی خبرداد

ساخت ۱۲ هزار مسکن ویژه در منطقه ۲۲ با آورده و اقساط کم‌تر

معاون وزیر راه و شهرسازی گفت: پروژه بعدی ثبت‌نام مسکن تهران مربوط به منطقه ۲۲ با ساخت ۱۲ هزار واحد مسکونی است که احتمالاً آورده و اقساط آن کم‌تر از پروژه تهرانسر خواهد بود. به گزارش فارس احمد اصغری مهرآبادی افزود: پروژه‌های زیادی برای ساخت مسکن ویژه در تهران تعریف شده است که یکی از این پروژه‌ها مربوط به منطقه ۲۲ تهران با ساخت ۱۲ هزار واحد مسکونی است. وی ادامه داد: شرایط پرداخت ۵ مرحله‌ای آورده و ثبت‌نام برای پروژه مسکن منطقه ۲۲ تهران نیز همانند شرایط پروژه ۴۴۰۰ واحدی تهرانسر است با این تفاوت که برخی واحدهای مسکونی در این منطقه احتمالاً ۷۵ متری خواهد بود تا پرداخت‌ها توسط متقاضیان واجد شرایط آسان‌تر باشد. مهرآبادی ادامه داد: مطمئناً با توجه به کوچک بودن واحدهای مسکونی منطقه ۲۲ نسبت به پروژه تهرانسر اقساط آن نیز پایین‌تر خواهد بود. معاون وزیر راه و شهرسازی در پاسخ به این سؤال که چنانچه متقاضیان مسکن ویژه تهران پس از دریافت واحدهای مسکونی خود نتوانند اقساط ماهانه یک میلیون تومانی را پرداخت کنند، چه برخوردی با آن‌ها خواهد شد؟ تأکید کرد: با توجه به وجود قرارداد واگذاری و قید شدن تمام شرایط در آن قرارداد این واحدهای مسکونی در رهن بانک نخواهد رفت.

کوتاه از اقتصاد

برای تأمین نفت مورد نیاز صورت می‌گیرد

برگزاری مناقصه ۴/۵ میلیون بشکه‌ای نفت

شرکت دولتی نفت مصر برای واردات ۴/۵ میلیون بشکه نفت در ۳ ماه چهارم سال ۲۰۱۲ مناقصه برگزار خواهد کرد. شرکت دولتی نفت مصر در فاصله ماه‌های اکتبر تا دسامبر به دنبال واردات یک تا ۳ محموله نفت متوسط است. این شرکت در ماه گذشته نیز برای واردات همین مقدار نفت در ماه‌های سپتامبر تا دسامبر یک مناقصه برگزار کرد. این درحالی است که فعالان بازار می‌گویند: برگزاری این مناقصه نشان دهنده تلاش این شرکت برای پیدا کردن منابع نفتی است. دو فعال نفتی در بازار مدیترانه اظهار کردند که درباره این‌که مناقصه قبلی برگزارشده در مصر که در تاریخ ۷ سپتامبر بسته شد، به شرکتی اعطا شده باشد چیزی نشنیده‌اند. دولت مصر که به لحاظ مالی در شرایط دشواری به سر می‌برد، دست‌کم ۳ میلیارد دلار به تولیدکنندگان خارجی انرژی بدهکار است و مناقصه‌های لغو شده واردات نفت و صف‌های طولانی در پمپ‌های بنزین نشان‌دهنده مشکلات این کشور در تأمین سوخت است. فراخوان این مناقصه جدید ۲۴ سپتامبر اعلام خواهد شد و تا ۵ اکتبر معتبر خواهد بود. مصر به عنوان یکی دیگر از تولیدکنندگان عمده گاز طبیعی بیش‌تر تولید خود را در داخل کشور مصرف می‌کند و یک واردکننده صرف نفت است.

مدیرعامل چادرملو تشریح کرد

چینی‌ها مسبب اصلی کاهش صادرات سنگ‌آهن ایران

مدیر عامل شرکت معدنی و صنعتی چادرملو دلیل کاهش ۶۰ درصدی صادرات سنگ‌آهن ایران در ۵ ماه نخست امسال را تشریح کرد. محمود نوریان اظهار کرد: کاهش قیمت جهانی سنگ‌آهن دلیل اصلی کاهش صادرات کشور در این حوزه است. وی با بیان این‌که با کاهش قیمت‌های جهانی سنگ‌آهن، صرفه اقتصادی صادرات این محصولات در حد قابل ملاحظه‌ای کاهش یافته است، خاطرنشان کرد: در این شرایط صادرکنندگان ترجیح می‌دهند محصول سنگ‌آهن داخلی را دپو کرده و در فرصت مناسب و پس از افزایش قیمت‌های جهانی صادر کنند. مدیرعامل شرکت معدنی و صنعتی چادرملو ادامه داد: در چند ماه اخیر به دنبال کاهش مصرف سنگ‌آهن در واحدهای فولادسازی چین، قیمت جهانی این محصول بین ۲۵ تا ۳۰ درصد کاهش یافته است. البته این کار عمدی بوده و چین با کاهش تولید فولاد به دنبال کاهش واردات سنگ‌آهن و در نتیجه کم‌تر شدن قیمت جهانی این محصول است. وی افزود: چین بزرگ‌ترین تولیدکننده فولاد و در نتیجه بزرگ‌ترین واردکننده سنگ‌آهن در جهان است به‌گونه‌ای که حدود ۴۵ درصد فولاد جهان در چین تولید می‌شود، بنابراین هرگونه کاهش یا افزایش مصرف سنگ‌آهن از سوی چین تأثیر مستقیم بر قیمت‌های جهانی این محصول دارد. مدیرعامل شرکت معدنی و صنعتی چادرملو تصریح کرد: اگرچه در حال حاضر قیمت‌های جهانی سنگ‌آهن به کف رسیده، اما پیش‌بینی می‌شود تا چند ماه آینده روند رشد قیمت سنگ‌آهن آغاز شود. طبق آمار گمرک ایران صادرات سنگ‌آهن در ۵ ماه نخست سال‌جاری در مقایسه با مدت مشابه سال قبل بیش از ۶۰/۵ درصد کاهش یافته است. چین خریدار بیش از ۹۷ درصد از سنگ‌آهن صادراتی ایران در سال‌جاری بوده است.

ادامه تغییرات مدیریتی در نفت

مدیرعامل بزرگ‌ترین شرکت نفتی برکنار شد

در ادامه تغییرات مدیریتی در شرکت ملی نفت، مدیرعامل بزرگ‌ترین شرکت بهره‌برداری نفت ایران برکنار شد. ۲۲ فروردین سال‌جاری از آغاز تغییرات گسترده مدیریتی در سطح شرکت ملی نفت و شرکت‌های تابع خبر داده بود. انتشار این گزارش با تکذیب سخنگوی وزارت نفت روبه‌رو شد اما با گذشت حدود ۵ ماه از انتشار این گزارش تاکنون ۴ نفر از مدیران ارشد و اعضای هیأت‌مدیره شرکت ملی نفت ایران از کار برکنار و یا جابه‌جا شده‌اند. بر این اساس از ابتدای سال‌جاری تاکنون با حکم مدیرعامل شرکت ملی نفت ایران و تأیید وزیر نفت، مدیران امور بین‌الملل، مدیر اکتشاف شرکت ملی نفت و مدیرعامل شرکت مهندسی و توسعه نفت تغییر کرده‌اند. در ادامه این تغییرات ۲۹ شهریور هرمز قلاوند مدیرعامل شرکت ملی مناطق نفتخیز جنوب به عنوان بزرگ‌ترین شرکت بهره بردار نفت ایران از کار برکنار شد و حمید بورود به عنوان جانشین وی انتخاب شده است. مراسم تودیع و معارفه مدیرعامل جدید شرکت ملی مناطق نفتخیز جنوب در اهواز با حضور احمد قلعه بانی مدیرعامل شرکت ملی نفت ایران برگزار می‌شود. امید بورد پیشتر به عنوان مدیر بهره‌برداری شرکت نفت و گاز مارون، سرپرست اجرایی طرح تزریق گاز کوپال، سرپرست اجرایی طرح تزریق گاز رامشیر، سرپرست اجرایی طرح تزریق گاز کارگاه توربین، مدیر پروژه‌های ویژه شرکت ملی حفاری و معاون حفاری مناطق نفتخیز جنوب مشغول به کار بوده است.

عرفان صفی پور
erfansafipoor@gmail.com

نیم‌خبر

غروب شرکت‌های هواپیمایی نزدیک است

درپی تصمیم بانک مرکزی مبنی بر قطع سهمیه ارز ۱۲۲۶ شرکت‌های هواپیمایی، این شرکت‌ها نسبت به این تصمیم واکنش نشان دادند. به گزارش ایلنا، بانک مرکزی در راستای حمایت از صنعت حمل‌ونقل هواپیمایی کشور اقدام به پرداخت ارز مرجع با نرخ ۱۲۲۶ کرد اما براساس تصمیم اخیر بانک مرکزی این سهمیه برای شرکت‌های هواپیمایی حذف شد؛ براساس این تصمیم، شرکت‌های هواپیمایی نیز باید ارز خود را از بازار آزاد تهیه کنند. از آن‌جایی که هزینه شرکت‌های هواپیمایی براساس دلار است و درآمد آن‌ها ریالی صورت می‌گیرد، حذف سهمیه ارزی و تهیه ارز از بازار آزاد چالش جدیدی را پیش‌روی شرکت‌های هواپیمایی گذاشته است. در همین راستا نیز شرکت‌های هواپیمایی با اعلام تعطیلی خود در آینده به لحاظ عدم‌تعادل درآمد و هزینه به ویژه در شرایط فعلی دلار تنها راهکار جبران هزینه‌ای خود را افزایش ۱۰۰ درصدی نرخ بلیت هواپیما عنوان می‌کنند.

تنها نیمی از بودجه شرکت قطری را به شرکت‌های داخلی بدهید

در همین حال یک فعال صنعت حمل‌ونقل و هوایی کشور با اشاره به این‌که در سال‌های اخیر بسیاری از تصمیم‌هایی که در صنعت حمل‌ونقل هوایی کشور گرفته شد، منجربه ضرر شرکت‌های هواپیمایی شده است درباره قطع سهمیه ارزی شرکت‌های هواپیمایی توسط بانک مرکزی گفت: شرکت‌های هواپیمایی چگونه با درآمد ریالی هزینه‌های دلاری خود را تأمین کنند. مجتبی قرایبان با بیان این که عمدتاً عادت به غریبه پرستی کرده‌ایم و سیستم برنامه‌ریزی در صنعت حمل‌ونقل هوایی کشور در همین راستا صورت گرفته است، به تصمیماتی که در چند سال اخیر درخصوص صنعت حمل‌ونقل هوایی کشور اتخاذ شده است انتقاد کرد و گفت: در ۶ سال گذشته هر تصمیمی که در این صنعت گرفته شده به ضرر صنعت حمل‌ونقل هوایی کشور بوده است. مدیرعامل شرکت بازرگانی حدیقه افزود: هرگونه هزینه‌ای از قبیل نرخ سوخت، نرخ بلیت و نرخ‌های خدمات هواپیمایی که را به شرکت‌ها تحمیل کرده‌ایم علی‌رغم این‌که مجوز افزایش نرخ بلیت نیز داده نمی‌شود. قرایبان تصریح کرد: شرکت‌های هواپیمایی ایرانی نه تنها از هیچ جای دنیا تسهیلات دریافت نمی‌کنند بلکه در داخل کشور هم هیچ حمایتی از آن‌ها هم نمی‌شود. این فعال صنعت و حمل‌ونقل هوایی کشور با بیان این‌که نظرات اجرایی در سال‌های اخیر فقط منجربه فلج کردن سیستم حمل‌ونقل هوایی کشور شده است، افزود: قرارداد با شرکت هواپیمایی قطری برای انجام پروازهای خارجی و سایر اقداماتی که در این راستا انجام شده است تصمیمات غیرکارشناسی و بدون در نظر گرفتن تعطیلی شرکت‌های هواپیمایی صورت گرفته است. قرایبان با بیان این‌که شرکت هواپیمایی ایران ایر سالیان سال میلیون‌ها دلار ضرر می‌دهد، گفت: این ضررها را دولت پرداخت می‌کند که برخی از این پرداخت‌ها منطقی و برخی نیز غیرمنطقی است اما شرکت‌های خصوصی که پشتوانه مالی مناسبی ندارند بدون مجوز افزایش قیمت بلیت هواپیما چگونه هزینه‌های خود را با وضعیت فعلی دلار جبران کنند.

وی با اشاره به قطع سهمیه ارزی شرکت‌های هواپیمایی و در پی آن اعلام برخی شرکت‌ها برای تعطیلی درلایحه نزدیک گفت: راهکار برون رفت از تعطیلی شرکت‌های هواپیمایی این است که تمام حمایت‌ها و طرح‌هایی که دولت برای حمایت از ایرلاین قطری در نظر گرفته بود برای شرکت‌های ایرانی در نظر بگیرد. این کارشناس صنعت حمل‌ونقل هوایی کشور خاطرنشان کرد: اگر دولت تنها ۵۰ درصد از بودجه‌ای که بدون کارشناسی قرار بود به شرکت قطری برای انجام پروازهای خارجی بدهد به شرکت‌های هواپیمایی ایرانی اختصاص دهد نه تنها نرخ بلیت هواپیما حداقل ۲۰ درصد کاهش می‌یابد بلکه می‌توانیم تمام مسیرهای خارجی را با وجود تحریم انجام دهیم. وی افزود: حتی شرکت‌های هواپیمایی با تخصیص این اعتبار قادر به خرید هواپیما خواهند بود.

وی با اشاره به تخصیص اعتبار به شرکت هواپیمایی قطری گفت: به منظور انجام پروازهای خارجی قرار شد دولت ۵۰ میلیارد تومان در ماه به شرکت‌های قطری بدهد این درحالی است که طبق قانون بین‌المللی حق پنجم هیچ شرکت هواپیمایی نمی‌تواند در دو مسیر همزمان پرواز کنند و این نیز شامل شرکت هواپیمایی قطر نیز می‌شد. وی گفت: با تخصیص این ۵۰ میلیارد تومان در ماه به شرکت‌های قطری در هر پرواز حدود ۴۲ میلیون تومان در جیب شرکت قطری می‌رفت اما قرار بود این شرکت در ۲۴ پرواز را انجام دهد. این کارشناس صنعت حمل‌ونقل هواپیمایی کشور در توضیح مطلب فوق افزود: علاوه بر این بسیاری از شرکت‌های هواپیمایی با ورود شرکت‌های قطری و ناوگان هوایی کشور تعطیل می‌شدند.

قرایبان ادامه داد: حتی دولت علاوه بر این ۵۰ میلیارد تومان در ماه مجوز افزایش ۲۵ درصد قیمت پروازهای خارجی را برای شرکت‌ها در نظر گرفته بود.

گمرک آمار واردات برنج سال ۹۱ را اعلام کند

دبیر انجمن حمایت از برنج ایران با بیان این که در صورت انتشار آمار گمرک میزان واردات برنج در سال جاری مشخص خواهد شد، گفت: مسؤولان سال گذشته هم اعلام کرده بودند برنج در فصل برداشت به کشور وارد نمی‌شود در حالی که آمار گمرک نشان داد در آن زمان هم برنج به کشور وارد شده بود. جمیل علیزاده شایق در گفت‌وگو با مهر درخصوص واردات برنج در سال جاری به کشور اظهارداشت: اگر گمرک کشور اجازه انتشار آمار میزان واردات برنج را در سال جاری داشته باشد، مشخص خواهد شد که در ۶ ماه نخست امسال چه میزان برنج وارد کشور شده است. دبیرانجمن حمایت از برنج ایران درعین حال تصریح کرد: البته اگر فرض را براین بگیریم که در ۶ ماه نخست سال جاری برنج خارجی به کشور وارد نشده، به این معنی است که برنج‌های خارجی که هم اکنون در بازار وجود دارد باقی‌مانده برنج‌های وارداتی سال‌های گذشته است و برنج‌های کهنه‌ای هستند.

لبنیات بازار با قیمت پایه شیر خام ۹۳۰ تومان تعیین شد

دبیر انجمن صنفی صنایع فرآورده‌های لبنی گفت: لبنیات بازار با قیمت پایه شیر خام ۹۳۰ تومان تعیین شد. رضا باکری در گفت‌وگو باخبرنگار ایلنا با بیان این‌که درجلسه کارگروه تنظیم بازار که با موضوع شیر برگزار شد اظهار داشت: در جلسه کارگروه تنظیم بازار قیمت شیر پایه با بار میکروبی ۱۰۰ هزار و چربی ۲/۳درصد ۹۳۰ تومان تعیین شد. وی افزود: افزایش هزینه تمام شده محصولات با توجه به افزایش نرخ شیر خام است که تا حدودی بر روی نرخ‌های سایر محصولات لبنی تأثیرگذار خواهد بود. باکری علت افزایش قیمت هر کیلو شیر خام به‌طور متوسط ۹۳۰ تومان را افزایش هزینه دامداران از بابت نرخ خوراک و علوفه و ذرت مصرفی دام عنوان کرد و گفت: رشد بهای شیر خام با توجه به نرخ نهاده‌های دامی تعیین شده است. وی در خاتمه هدف از انجام این کار را ترغیب دامداران به منظور افزایش کیفیت شیر تولیدی عنوان کرد.

طرح‌های مکمل مدیریت ارزی

عضو شورای پول و اعتبار با تشریح جزییات بیش‌تری از طرح ویژه بانک مرکزی برای کنترل بازار ارز، گفت: براساس اعلام معاون بانک مرکزی، توقف راه‌اندازی بورس ارز موقتی است. محمد نهاوندیان در گفت‌وگو با مهر گفت: خروج بورس ارز از دستور کار دولت برای اجرا، به‌صورت موقتی است و در صورت فراهم آمدن مقدمات لازم، این بورس راه‌اندازی خواهد شد. عضو شورای پول و اعتبار افزود: خبر توقف موقتی بورس ارز را معاون بانک مرکزی، در جلسه شورای گفت‌وگوی دولت و بخش‌خصوصی اعلام کرد و بر این اساس، اطلاع‌رسانی صورت گرفته بر مبنای اظهارات وی بوده است؛ اما قدر مسلم آن است که دولت اجرای بورس ارز را به عنوان یک ابزار رقابتی شدن قیمت ارز در بازار در دستور کار قرار داده و بنا به گفته مسؤولان بانک مرکزی، اکنون به‌صورت موقت اجرای آن متوقف شده است.

مهمترین عامل تأثیرگذار در افول سرمایه‌های اجتماعی چیست؟

وجود فضای نامطمئن در جامعه

استاد اقتصاد دانشگاه اصفهان افزایش بدهی دولت به بخش‌های مختلف، چک‌های برگشتی و تعطیلی بنگاه‌های کوچک را از عوامل تأثیرگذار در افول سرمایه‌های اجتماعی دانست و گفت: یکی از مهم‌ترین مشکلات جامعه، وجود فضای عدم‌اطمینان است که هم دولت و هم جامعه در ایجاد این فضا مقصرند و متأسفانه در تعمیق این فضا می‌کوشند. به گزارش ایلنا، محسن رنانی در دومین نشست‌های تخصصی راهکارها و الزامات تحقق حمایت از تولید ملی و در جمع فعالان اقتصادی و اعضای اتاق بازرگانی اصفهان، تأکید کرد: اگر قرار است تولید ملی و اشتغال هدف اول جامعه باشد باید تمام اولویت‌های در راستای تقویت تولید ملی و اشتغال‌زایی تمرکز یابد و سیاست خارجی و داخلی بر مبنای آن تنظیم شود. وی نبود اولویت در جامعه را عامل مهم هدر رفتن سرمایه‌های مالی و اجتماعی کشور دانست و گفت: باید تمام بخش‌های جامعه را در راستای تقویت تولید ملی بسیج شود و سایر موضوعات کمرنگ‌تر شود. استاد اقتصاد دانشگاه اصفهان، ریشه مشکل اقتصاد امروز کشور را در موضوعات سیاسی و اجتماعی عنوان کرد و افزود: نظام تولید کشور وارد مرحله تخریبی شده که روز به روز افزایش می‌یابد و در این شرایط سیاست گذاری‌های جدید نه تنها نتیجه‌ای ندارد بلکه پیامدهای سنگینی خواهد داشت. وی از مسؤولان اقتصادی کشور خواست که به جای سیاست‌گذاری‌های جدید اقتصادی عوامل تنش‌زا را کاهش دهند و گفت: در ۷ سال گذشته بیش از ۵۰۰ میلیارد دلار حجم درآمد نفتی ایران بوده و با وجودی که این رقم به اقتصاد کشور تزریق شده است شاهد افزایش اشتغال نیستیم در حالی که ایجاد اشتغال دو میلیون نفری از سوی مسؤولان ارایه می‌شود. نویسنده کتاب چرخه‌های افول اخلاق و اقتصاد با تأکید بر این که اشتغال یک محصول نهایی تصمیمات اقتصادی است و باید به تفاوت مفهومی ایجاد فرصت شغلی و ایجاد اشتغال توجه داشت، افزود: دو میلیون فرصت شغلی در جامعه ایجاد شده ولی اشتغال ایجاد نشده است.

وی نقش اصلی مدیران اجرایی را مدیریت دانست و نه تئوری‌پردازی و در توضیح آن گفت: زمانی که یک تئوری‌پرداز مدیر می‌شود اگر تئوری وی با شکست مواجه شد امکان برگشت و اصلاح به حداقل می‌رسد.

اقتصاد پیر کشور، تاب جراحی دوباره ندارد

رنانی با اشاره به قانون هدفمند شدن یارانه‌ها و پرداخت نقدی یانه از سوی دولت گفت: مساوات در سطح خرد مطلوب است ولی در سطح کلان باعث بر هم زدن تعادل مالی درجامعه می‌شود. وی اقتصاد را شبیه بدن یک انسان توصیف کرد که با هر شوک خارجی یک واکنش نشان می‌دهد و تصریح کرد: واکنش اقتصاد از بدن یک انسان بسیار پیچیده‌تر است و هدفمند شدن یارانه‌ها و آزاد شدن قیمت حامل‌های انرژی برای اقتصاد ما یک شوک بسیار بزرگ بود که اقتصاد کشور را دچار کهولت زودرس کرده است. استاد اقتصاد دانشگاه اصفهان اتخاذ سیاست‌هایی مانند مالیات بر ارزش افزوده و هدفمند کردن یارانه‌ها را ضمن تأیید کلیت آن، نوعی جراحی بدون توجه به وضعیت فعلی اقتصاد توصیف کرد و اظهار داشت: در شرایط موجود نباید عمل جراحی بر روی اقتصاد انجام شود چرا که برای مدیریت اقتصاد، باید به‌صورت سیستمی و کلان محوری نگاه شود و خرد محوری و فردگرایی در اقتصاد نتایج غیرقابل جبرانی را به بار خواهد آورد. این کارشناس اقتصادی وجود دولت مردد، سقوط سرمایه‌های اجتماعی و گسترش جرایم سفید در جامعه را ۳ چالش اصلی اقتصاد کشور نام برد و گفت: این ۳ موضوع باعث شده که جامعه به جای عقلانی رفتارکردن عقلایی عمل کند. وی دولت‌ها را به ۳ دسته توسعه خواه، توسعه خوار و توسعه باز تقسیم کرد و گفت: تردید در مجریان یا توسعه باز دولتی است که به جای اصلاح تصمیمات نادرست که موجب شکست پروژه‌های قبلی شده به دنبال برنامه‌ریزی جدید است، دولت توسعه خواه، مدیریت رفع نیازهای جامعه را به خود جامعه واگذار و در تئوری و عمل از قوی شدن جامعه حمایت می‌کند و بالاخره دولت‌های توسعه باز که سیاست‌های آنان در بسیاری از پروژه‌ها سبب شکست می‌شود به مرور زمان به دولت‌های توسعه خوار تبدیل می‌شوند. رنانی تغییر در سیاست‌های صادرات محصولات کشاورزی و جلوگیری یکباره از صادرات این کالاها را نمونه‌ای از سیاست‌های یک دولت توسعه باز و مردد بیان کرد و با انتقاد از وجود متعدد جرایم سفید در جامعه گفت: جرم سفید به‌صورت قانونی جرم نیست ولی پیامد آن نوعی جرم به شمار می‌رود به عنوان مثال پرداخت نکردن ۳۰ درصد درآمد قانون هدفمند شدن یارانه‌ها به بخش صنعت و تولید که نتیجه آن ایجاد بی‌ثباتی در تولید شده پیامد یک جرم را دارد. این کارشناس اقتصادی اظهارنظر برخی از مسؤولان کشور بدون توجه به پیامدهای سخنان خود را نوعی جرم سفید دانست و گفت: اقتصاد ایران مملو از جرایم سفید است. حتی وعده‌ای که از سوی مسؤولان به تولید کنندگان داده می‌شود و عمل نمی‌شود نوعی جرم سفید محسوب می‌شود و از این موارد در بین مدیران بسیار مثال زدنی است.

> **وجود دولت مردد سقوط سرمایه‌های اجتماعی و گسترش جرایم سفید در جامعه را ۳ چالش اصلی اقتصاد کشور است و این ۳ موضوع باعث شده که جامعه به جای عقلانی رفتارکردن عقلایی عمل کند**

> **دولت فعلی و بعدی نباید به توسعه بیندیشد بلکه باید در این شرایط به حفظ تعادل بپردازند و در معرض شوک‌های جدید قرار نگیرد تا فضای اقتصادی به تعادل برسد**

زنگ خطر افول سرمایه‌های اجتماعی

استاد اقتصاد دانشگاه اصفهان اعتماد، مشارکت و همیاری را سه موولفه اصلی سرمایه اجتماعی نام برد و گفت: سرمایه اجتماعی از سرمایه اقتصادی در هر کشوری مهم‌تر است زیرا اگر سرمایه اقتصادی در کشور وجود نداشته باشد می‌توان با استفاده از سرمایه اجتماعی آن کشور را مدیریت کرد. در حالی که افزایش بدهی دولت به بخش‌های مختلف، افزایش چک‌های برگشتی و تعطیلی بنگاه‌های کوچک، از عوامل تأثیرگذار در افول سرمایه‌های اجتماعی به شمار می‌آیند.

رنانی در ادامه اصلاح نظام حقوقی و محترم شمردن حقوق مالکیت را از اصلاح نظام اقتصادی مهم‌تر دانست و خاطرنشان کرد: اگر یک تومان در اصلاح نظام حقوقی کشور هزینه شود نتایج آن از یک تومان هزینه در اصلاح نظام اقتصادی بیش‌تر است.

واحدهای تولیدی غرق دریای هزینه‌ها

نویسنده کتاب چرخه‌های افول اخلاق و اقتصاد افزایش هزینه مبادله واحدهای تولیدی در شرایط کنونی را قابل تأمل تعریف کرد و گفت: هر هزینه‌نابه‌جایی که بر یک واحد تولیدی تحمیل می‌شود، هزینه مبادله نام دارد و فلسفه اصلی تشکیل دولت‌ها کاهش هزینه مبادله در اقتصاد است.

وی با انتقاد از این که واحدهای تولیدی در دریایی از هزینه‌های مبادله غرق شده‌اند و فضای مه آلود اقتصادی امکان پیش‌بینی و تجزیه و تحلیل را از کارشناسان گرفته، گفت: وجود آمار و اطلاعات صحیح و واقعی نیز نقش مهمی در برنامه‌ریزی کوتاه مدت و درازمدت بنگاه‌های اقتصادی خواهد داشت و بنابراین در شرایط موجود که اطلاعات اقتصادی قابل اتکا نیست فعالان اقتصادی نمی‌توانند برنامه‌ریزی برای فعالیت‌های آینده خود انجام دهند.

اقتصاد کشور نه تعطیل و نه فعال است

استاد اقتصاد دانشگاه اصفهان، اصلاحات اساسی در نگرش دولت نسبت به اقتصاد را راهکار عبور از این چالش اعلام کرد و اظهار داشت: دولت فعلی و بعدی نباید به توسعه بیندیشد بلکه باید در این شرایط به حفظ تعادل بپردازند و در معرض شوک‌های جدید قرار نگیرد تا فضای اقتصادی به تعادل برسد. دکتر رنانی، اقتصاد امروز کشور را مانند وضعیت stand by در رایانه توصیف کرد و گفت: در این وضعیت اقتصاد کشور نه تعطیل و نه فعال است در این شرایط امکان پیش‌بینی و برنامه‌ریزی به حداقل می‌رسد. وی پیشنهاد کرد: هر سیاستی که دولت و جامعه را به سمت وفاق ملی سوق بدهد بهترین سیاست است و باید از تمامی ظرفیت‌های جامعه برای افزایش مؤلفه اطمینان استفاده کرد.

ایست بازرسی

عرفان صفی پور

نشانه‌های انسجام در سیاست ارزی

بنابر تصمیم کارگروه مشترک دولت و مجلس، در صورت موافقت رییس‌جمهور، به کالاهایی که در دسته‌بندی اعلام شده از سوی بانک مرکزی، در اولویت سوم تا دهم قرار می‌گیرند، از طریق بانک‌های عامل، «۲ درصد زیر قیمت بازار آزاد»، ارز اختصاص یابد. اولویت‌های سوم تا دهم، تقریباً شامل همه چیز می‌شود. از خودرو و موبایل و وسایل دیجیتال گرفته، تا ریش‌تراش و ماشین لباسشویی و یخچال. پیش از این برای واردات کالاهایی که از دیدگاه بانک مرکزی ضروری شناخته و در اولویت یک و دو قرار گرفته‌اند (مانند گوشت مرغ، گوشت قرمز و دارو) ارز با نرخ مرجع ۱۲۲۶ تومان اختصاص می‌یافت؛ اما برای سایر کالاها، سیاست روشنی در زمینه تخصیص ارز وجود نداشت. اجرایی‌شدن این تصمیم، به معنای به رسمیت شناختن نرخی است که ارز در صرافی‌ها مبادله می‌شود. نخستین تحلیلی که با بررسی این سیاست به ذهن خطور می‌کند، این است که بانک مرکزی و مجموعه سیاست‌گذاران اقتصادی با چشم‌اندازی که از توانایی صادرات نفت و کسب درآمد در شرایط جدید پیش‌روی خود می‌بینند، به این جمع‌بندی رسیده‌اند، با نرخ‌هایی که امروز بازار ارز تجربه می‌کند و کاهش طبیعی‌ای که برای تقاضای ارز در نرخ‌های جدید رخ خواهد داد، قادر خواهند بود پاسخگوی تقاضای ارز بازار باشند. این خبر برای تحلیلگران اقتصادی و فعالان اقتصادی نویدبخش است و نشان می‌دهد اقتصاد ملی توانسته است خود را با وضعیت ناشی از آخرین دور تحریم‌ها انطباق دهد و به ثبات نسبی برسد، اما نکته‌ای که سیاست‌گذاران باید به آن توجه کنند؛ این است که نرخ‌هایی که این روزها در بازار ارز مشاهده می‌شود، بیش از این‌که نشان‌دهنده واقعیات عرضه و تقاضای ارز باشد، نشان‌دهنده عدم‌اطمینان فعالان اقتصادی به آینده است. به بیان دیگر، بازار ارز، با مطالعه‌ای ساده از وضعیت واردات و صادرات کالاها قابل تحلیل نیست و اخبار و تحولات سیاسی و اثرات میدانی تحریم بر توانایی صادرات نفت کشور و پیش‌بینی که در مورد آینده وجود دارد، نقش اصلی را در تعیین قیمت ارز در ذهن فعالان بازار ایفا می‌کند. بنابراین تیم اقتصادی دولت باید تصمیم‌ها و رفتار هماهنگ و همسویی در این خصوص داشته‌باشند. نکته آخر، این‌که بانک مرکزی و مجموعه سیاست‌گذاران اقتصادی باید به شدت از بی‌ثباتی در تصمیم‌ها و سیاست‌ها در شرایط فعلی اجتناب کنند؛ زیرا شنیده شدن صداهای ناهماهنگ از دستگاه‌های مختلف سیاست‌گذاری و اتخاذ تصمیم‌های ناپایدار، از یک سو ذهن بازار را آشفته می‌کند و از سوی دیگر، اعتبار سیاست‌گذاران و سخنان آن‌ها را نزد فعالان اقتصادی کاهش می‌دهد؛ بنابراین، پیشنهاد می‌شود بانک مرکزی تنها در صورتی دست به اجرای این تصمیم بزند که از توانایی خود در پاسخگویی به تقاضای بازار مطمئن باشد.

شماره: ۲۴-۲۲۰۳۶
تاریخ: ۱۳۹۱/۶/۲۸

تجدید آگهی مزایده

نوبت اول

شهرداری گنبد کاووس در نظر دارد به استناد ردیف ب بند شش مصوبه ۴۴۰ تاریخ ۹۰/۱۱/۱۶ شورای اسلامی شهر و ماده ۱۳ آیین‌نامه مالی شهرداریها نسبت به فروش عرصه و اعیان تعداد ۸ واحد از واحدهای مجتمع تجاری قابوس را با امتیاز برق و منصوبه‌های آن در طبقه اول واقع در خیابان امام خمینی شمالی به شرط تملیک از طریق مزایده کتبی اقدام نماید.

۱- شرکت‌کنندگان می‌بایست ضمن بازدید از محل اسناد مزایده را از طریق پایگاه اطلاع رسانی شهرداری گنبد کاووس به آدرس: www.gonbadcity.ir دریافت، سپرده‌ای معادل ۵% شرکت در مزایده را به صورت ضمانت‌نامه بانکی یا وجه نقد به شماره حساب ۷۰۰۷۸۵۱۴۳۴۱۶ به نام شهرداری گنبد کاووس نزد بانک شهر شعبه طالقانی واریز و فیش مربوطه را ضمیمه اسناد نمایند.

۲- در صورتیکه برندگان نفرات اول تا سوم مزایده حاضر به انعقاد قرارداد نشوند سپرده آنان به ترتیب به نفع شهرداری ضبط خواهد شد.

۳- شهرداری در رد یا قبول یک یا کلیه پیشنهادات مختار است.

۴- هزینه نشر آگهی در دو نوبت به عهده برنده مزایده خواهد بود.

۵- مهلت قبول پیشنهادات تا آخر وقت اداری روز یکشنبه تاریخ ۹۱/۰۷/۱۶ می‌باشد. پیشنهاددهندگان مکلفند مبلغ پیشنهادی خود را با خط خوانا نوشته و بدون قلم خوردگی به دبیرخانه شهرداری تحویل نمایند.

۶- به پیشنهادات مخدوش، مبهم، مشروط و یا پیشنهاداتی که پس از موعد مقرر رسیده باشد ترتیب اثر داده نخواهد شد.

۷- رعایت لایحه قانونی راجع به منع مداخله وزراء و نمایندگان مجلسین و کارمندان دولت در معاملات دولتی و کشوری مصوب ۱۳۳۷/۱۰/۲۲ الزامی است.

۸- پرداخت کلیه هزینه‌ها از قبیل: هزینه نقل و انتقال، هزینه‌های دفترخانه اسناد رسمی اعم از حق الثبت، حق التحریر و بهای اوراق رسمی مربوطه و اخذ پاسخ استعلامیهای ادارات به عهده برنده مزایده می‌باشد.

۹- سایر اطلاعات و جزییات مربوط به مزایده در اسناد مزایده مندرج می‌باشد.

۱۰- کمیسیون عالی معاملات در ساعت ۱۰ صبح روز دوشنبه تاریخ ۹۱/۰۷/۱۷ در خصوص پیشنهادات واصله تشکیل جلسه خواهد داد.

نوبت اول انتشار آگهی ۹۱/۰۶/۳۰ - نوبت دوم انتشار آگهی ۹۱/۰۷/۰۶

سید منصور باقری- شهردار گنبدکاووس

مناقصه مزایده
شفاف‌سازی مناقصات؛ نیاز اساسی حمایت از سرمایه و کار ایرانی

مجتبی قدیری
mojtaba2452@gmail.com

خبر

معاون سازمان خصوصی‌سازی

مشکل بدهی ۲۵۰ میلیون دلاری فولاد خوزستان برطرف می‌شود

معاون سازمان خصوصی‌سازی گفت: امسال سال طلایی واگذاری‌ها از طریق بازار سرمایه است و واگذاری‌های مختلفی از طریق بورس وفرابورس صورت می‌گیرد. ابوالقاسم شمس در پاسخ به سؤال ایسنا در مورد واگذاری سهام بلوکی فولاد خوزستان و پرداخت بدهی ۲۵۰ میلیون دلاری این شرکت توسط خریدار و علت افزایش قیمت این سهم در آگهی جدید گفت: زمانی که فولاد اکسین خوزستان به‌صورت طرح بود فولاد خوزستان قصد داشت که آن را اجرا کند به این ترتیب اعتبار اسنادی گشایش یافته به مبلغ ۲۵۰ میلیون دلار در سال ۱۳۸۰ به نام فولاد خوزستان گشایش و ایمیدرو بازپرداخت آن را تضمین کرده بود. وی ادامه داد: بعد از تبدیل شدن این طرح به شخصیت حقوقی در صورت‌های مالی فولاد اکسین خوزستان تحت عنوان بدهی در حساب‌های پرداختنی درج شد تا پایان سال ۱۳۹۰ شرکت فولاد اکسین خوزستان پیش پرداخت اعتبار اسنادی و اقساط تا مرحله سوم را به بانک صادرات پرداخت نموده است و چون فولاد خوزستان اعتبار اسنادی را گشایش کرده بود در صورت‌های مالی منتهی به ۱۳۹۰/۱۲/۲۹ شرکت فولاد خوزستان تحت عنوان تعهدات و بدهی‌های احتمالی درج شد. معاون سازمان خصوصی‌سازی خاطرنشان کرد: به این ترتیب در آگهی عرضه فولاد خوزستان که درج شده بود خریدار ملزم به پرداخت ۲۵۰ میلیون دلار بدهی این شرکت ظرف مدت یکسال است در آگهی نوبت دوم اصلاح می‌شود.

شمس توضیح داد: موضوع یادشده در امیدنامه و صورت‌های مالی فولاد خوزستان درج شده است و آزادسازی سهام منوط به تعیین و تکلیف بدهی مذکور توسط خریدار به نسبت سهام واگذار شده خواهد بود. وی در ادامه به جزییات واگذاری‌های سازمان خصوصی‌سازی پرداخت و گفت: ۱۸ درصد سهام پالایشگاه نفت شیراز در فرابورس عرضه شد که به فروش رفت و قرار است ۳۷ درصد سهام این شرکت در قالب یک یا دو بلوک و براساس تصمیمی که هیأت واگذاری اتخاذ خواهد نمود تا پایان سال واگذار شود. وی در ادامه از عرضه ۵۵ درصد سهام پالایشگاه بندرعباس خبر داد و گفت: قرار است بلوک ۱۵ درصدی سهام پالایشگاه بندرعباس در بورس عرضه شود و ۴۰ درصد دیگر از سهام این شرکت به وکالت از دستگاه‌های طلبکار عرضه شود به این ترتیب با تصمیم هیأت واگذاری قرار است در مجموع ۵۵ درصد از سهام پالایشگاه بندرعباس در بورس عرضه شود. معاون سازمان خصوصی‌سازی از عرضه ۵ درصد سهام پالایشگاه نفت تهران در فرابورس خبر داد وافزود: صد درصد سهام پالایشگاه نفت تهران به سهام عدالت اختصاص پیدا کرده است ولی کشف قیمت آن در فرابورس صورت می‌گیرد. به این ترتیب ۵ درصد سهام این شرکت از طریق فرابورس به‌زودی و به وکالت از سهام عدالت به منظور کشف قیمت واگذار می‌شود.

معاون آماده‌سازی سازمان خصوصی‌سازی با اشاره به عرضه ۵ درصد سهام پالایشگاه نفت لاوان بابت کشف قیمت در یک ماه آینده گفت: پس از کشف قیمت و براساس تصمیم هیأت واگذاری نسبت به عرضه ۵۵ درصد مابقی سهام شرکت مذکور در یک یا چند بلوک تا پایان سال جاری اقدام خواهد نمود. وی هم‌چنین اشاره کرد: عرضه بعدی پالایشگاه نفت کرمانشاه است که مراحل آماده‌سازی و پذیرش آن نسبت به پالایشگاه‌های دیگر عقب‌تر است ولی تا پایان سال نسبت به کشف قیمت وعرضه بلوک‌های آن اقدام می‌شود. وی با اشاره به عرضه ۵۳ درصدی سهام ذوب‌آهن اصفهان در فرابورس گفت: علاوه بر عرضه بلوک مذکور، ۲۰ درصد سهام دیگر این شرکت می‌تواند توسط دولت عرضه شود که در صورت اخذ مجوز لازم ۲۰ درصد بعدی نیز به‌صورت بلوکی عرضه خواهد شد. به گزارش ایسنا، شمس از عرضه ۲۰ درصدی سهام فولاد مبارکه و ملی مس تا پایان سال خبر داد وافزود: قیمت بلوک فولاد مبارکه توسط هیأت واگذاری تصویب شده، در صورتی که اوراق سهام آن آزاد شود ۲۰ درصد آن در بورس عرضه می‌شود. وی در مورد هلدینگ خلیج‌فارس گفت: جلسات متعددی با مسؤولان بورس شرکت صنایع پتروشیمی خلیج‌فارس، کارگزار مشاور پذیرش و شرکت مادر تخصصی برگزار شد و به دلیل این که سال مالی شرکت ۳۱ خرداد ۹۱ است فرآیند ارایه صورت‌های مالی تلفیقی و بودجه شرکت به تأخیر افتاد. وی عنوان کرد: با این حال به‌زودی ۵ درصد سهام این شرکت در بورس برای کشف قیمت عرضه می‌شود و برای عرضه ۵۵ درصد بقیه سهام شرکت مذکور در قالب یک یا چند بلوک توسط هیأت واگذاری تصمیم‌گیری می‌شود.

سخنگوی وزارت نفت خبرداد

بازنگری پروژه‌های گازرسانی

سخنگوی وزارت نفت گفت: با تصویب و ابلاغ سندجامع انرژی تمامی پروژه‌های تعریف شده گازرسانی بازنگری خواهند شد. علیرضا نیکزاد در گفت‌وگو با موج اظهار داشت: کار ما در تدوین سند جامع انرژی تمام شده است. وی افزود: وظیفه وزارت نفت تدوین بخش نفت و گاز سند جامع انرژی بود که بررسی و تدوین الزامات این دو بخش با نگاهی ملی و کارشناسی دقیق در وزارت نفت به پایان رسیده و به دولت ارسال شده است. نیکزاد با بیان این که ما نیز منتظر تصویب و ابلاغ این طرح ملی هستیم، تصریح کرد: پروژه‌هایی که برای گازرسانی به نقاط مختلف کشور تعریف شده‌اند و هم‌چنین تمامی سیاست‌های گازرسانی کشور با تصویب و ابلاغ این سند جامع مورد بازنگری قرار خواهند گرفت تا استفاده بهینه از ظرفیت‌ها و منابع ملی بیش از پیش در طرح‌ها لحاظ شود. این مقام آگاه خاطرنشان کرد: البته این بدین معنی نیست که تاکنون در انجام پروژه‌های گازرسانی مطالعات فنی براساس منافع ملی انجام نشده است اما با اجرایی کردن مفاد سندجامع انرژی؛ سهم هر منبع انرژی در سبد مصرفی کشور در مطالعه‌ای دقیق مشخص می‌شود که بازنگری دوباره با محوریت این طرح ملی، بهره وری بیش‌تر را به دنبال خواهد داشت. سخنگوی وزارت نفت با تأکید بر لزوم هماهنگی بخش‌های مختلف تأمین کننده انرژی در کشور، گفت: استفاده از ظرفیت‌های کشور در تأمین انرژی مورد نیاز برخی مناطق با منابع انرژی تجدیدپذیر به جای تعریف پروژه‌های جدید گازرسانی با همکاری وزارت نفت و نیرو در پی ابلاغ سندجامع انرژی انجام خواهد شد.

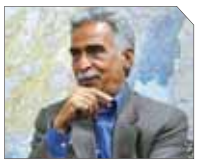

واقعی نبودن حمایت از تشکیل کنسرسیوم‌های خصوصی‌سازی

نایب رییس خانه معدن با انتقاد از رسم خصوصی‌سازی در کشور گفت: خصوصی‌سازی به بخش‌های واقعی اقتصاد انجام نمی‌شود و فضا باید برای ایجاد کنسرسیوم‌های اقتصادی فراهم شود. به گزارش پانا، محمدرضا بهرامن گفت: واگذاری‌ها به بخش خصوصی واقعی اقتصاد انجام نمی‌شود و این امر روند تولید و سرمایه‌گذاری را با مشکلاتی مواجه خواهد کرد. وی در ادامه تنها راهکار کنترل تورم را هدایت نقدینگی به سمت تولید دانست و افزود: واحدهای تولیدی اگر دارای گردش سرمایه منظم نباشند قادر به حل مشکل‌های خود نخواهند بود. نایب رییس خانه معدن اظهار کرد: باید پذیرفت که شرایط اقتصادی کشور در حال حاضر به گونه‌ای است که باید تولید اولویت تصمیم‌گیری مسؤولان باشد. بهرامن خاطرنشان کرد: رسانه‌ها نیز در جانمایی نقش سرمایه‌گذاران و اهمیت سرمایه‌گذاری در تولید و اشتغال نقش به‌سزایی دارند.

واگذاری ۱۶ نیروگاه کشور به بخش خصوصی

مجری طرح خصوصی‌سازی صنعت برق گفت: از سال ۸۹ تاکنون، ۱۶ نیروگاه با ظرفیت ۱۵ هزار مگاوات به بخش خصوصی واگذار شده است. بهمن‌ا... مرادی در گفت‌وگو با باشگاه خبرنگاران، گفت: واگذاری نیروگاه‌ها از سال ۸۹ آغاز شده و تاکنون از ۴۴ نیروگاهی که در برنامه واگذاری قرار گرفته، ۱۶ نیروگاه برق به بخش خصوصی واگذار شده است. وی در خصوص ظرفیت این نیروگاه‌ها، گفت: ظرفیت ۴۴ نیروگاه در نظر گرفته شده برای واگذاری در مجموع ۳۴ هزار مگاوات و ظرفیت ۱۶ نیروگاه واگذار شده ۱۵ هزار مگاوات است. وی با بیان این که ۲۸ نیروگاه باقی‌مانده نیز هم اکنون آماده واگذاری است، افزود: بحث واگذاری‌ها در وزارت نیرو بسیار جدی گرفته شده و از همان ابتدا یکی از اولویت‌های این وزارتخانه بوده است که باید با دقت فراوانی انجام شود چرا که از حساسیت زیادی برخوردار است.

پیمانکاران، زیان‌دیدگان اصلی سیاست‌های جدید ارزی

شاید بتوان تصمیم مرداد بانک مرکزی را مهم‌ترین اتفاق اقتصادی سال‌های اخیر دانست. در این تصمیم که سبب شد ارز مرجع صرفاً در اختیار کالاهای اولویت یک و ۲ قرار گیرد، بسیاری از افراد منتفع و بسیاری دیگر نیز متضرر شدند.

اما برای آنکه بتوانیم تحلیل بهتری از آثار این سیاست‌ها داشته باشیم، باید وارد کنندگان کالا و خدمات را دسته‌بندی کنیم.

واردکنندگان کالا و خدمات عمدتاً در ۴ دسته کلی تقسیم می‌شوند. دسته اول شرکت‌های تولیدی هستند که مواد اولیه مورد نیاز خود را تأمین می‌کنند، دسته دوم تجاری هستند که کالایی را وارد می‌کنند و سپس آن را در بازار به فروش می‌رسانند. دسته سوم شرکت‌هایی هستند که برای مصرف داخلی خود اقدام به واردات کالا و خدمات می‌کنند و دسته چهارم پیمانکارانی هستند که بنا به سفارش کارفرمایان‌شان کالاهای مورد نیاز آن‌ها را تأمین می‌کنند. درخصوص دسته اول که شرکت‌های تولیدی هستند، هر چند افزایش نرخ ارز نیاز به سرمایه در گردش این واحدها را بیش‌تر می‌کند اما در نهایت تولیدکننده مجبور به افزایش نرخ کالاهای خود می‌شود و از آنجایی که رقبای خارجی او نیز مشکل مشابهی دارند لذا برای تولیدکننده مشکل جدی به وجود نخواهد آمد. در این حالت فشار افزایش نرخ ارز بیش‌تر بر دوش مصرف‌کنندگان خواهد بود.

درخصوص دسته دوم که تجار هستند، طبیعی است که هر چقدر قیمت تأمین کالا برای آن‌ها بیش‌تر شود نرخ فروش کالا در بازار بیش‌تر خواهد شد و عملاً برای تاجر مشکلی به وجود نخواهد آمد. چه بسا اگر بدانید که کالاهایش با قیمت‌های جدید به فروش نخواهد رسید از همان ابتدا واردات کالای خود را محدود می‌سازد. در این میان برخی تجار سودجو چه بسا از این بابت سود نیز می‌کنند چرا که کالاهایی را که قبلاً با نرخ ارز مرجع وارد کرده‌اند و در انبارشان است با نرخ دلار آزاد به فروش می‌رسانند. دسته سوم، شرکت‌هایی هستند که برای مصارف شرکت خود اقدام به واردات کالا و خدمات می‌کنند. این دسته از شرکت‌ها نیز هر چند با افزایش هزینه‌های خود مواجه می‌شوند اما در وارد کردن یا نکردن کالا و خدمات خود مختار هستند لذا ممکن است با اعمال صرفه‌جویی‌های مناسب در مدیریت شرکت یا سازمان خود دچار مشکل جدی نشوند. در ضمن این دسته قطعاً با افزایش قیمت تمام شده کالا و خدمات خود، قیمت فروش محصولات و خدمات خود را افزایش می‌دهند و در نهایت با چالش جدی مواجه نمی‌شوند. و اما درخصوص دسته چهارم، این دسته پیمانکارانی هستند که قبل از تبیین سیاست‌های جدید ارزی، با کارفرمای‌شان قرارداد بسته‌اند و نرخ کالاها در قراردادهای‌شان درج شده است. طبیعی است با توجه به سیاست‌های قبلی دولت، مبنای محاسبه نرخ کالاها بر مبنای نرخ ارز مرجع بوده است و اکنون با سیاست‌های جدید که باعث شده ارز مرجع در اختیار آن‌ها قرار نگیرد، مجبور به تأمین ارز مورد نیاز قراردادهای خود از بازار آزاد هستند و با افزایش نرخ ارز این دسته از پیمانکاران با چالش جدی مواجه می‌شوند و چه بسا خطر ورشکستگی برای بسیاری از آن‌ها وجود دارد. حال اگر کارفرمایان این دسته از بخش خصوصی باشند، شاید این امکان وجود داشته باشد که بتوانند مبلغ قرارداد خود را تعدیل کنند، اما کارفرمایان دولتی عموماً در چارچوب آیین‌نامه معاملات دولتی، اجازه تغییر مبلغ قرارداد را نمی‌دهند.

بنابراین پیمانکارانی که قراردادهایی با بخش دولتی دارند که نیاز به واردات کالا و خدمات دارد و تا قبل از ابلاغ سیاست‌های جدید نتوانسته‌اند ارز را با نرخ مرجع تأمین کنند و قرارداد آن‌ها قبل از تصویب این سیاست‌هاست متضرران اصلی این سیاست‌ها هستند و اگر فوراً بانک مرکزی و سازمان توسعه تجارت درخصوص این دسته از پیمانکاران چاره‌اندیشی نکند تعداد زیادی از قراردادهای دولتی فسخ شده و علاوه بر آنکه بسیاری از پروژه‌های توسعه‌ای و گاه حساس کشور متوقف می‌شود، منجربه ورشکستگی بسیاری از پیمانکاران شده و هزاران نفر نیروی کار شاغل در این بنگاه‌ها به جمع بیکاران خواهند پیوست.

بنابراین پیشنهاد می‌شود هرچه سریع‌تر این دسته از پیمانکاران که قراردادهایی برای تأمین کالا و خدمات مورد نیاز دولت با تاریخ قبل از تصویب سیاست‌های جدید دارند، به شرط ارایه مدارک مثبته از شمول سیاست‌های جدید ارزی مستثنا شوند و به آن‌ها به میزان مبالغ کالا و خدمات مندرج در قراردادهایشان ارز با نرخ مرجع تعلق گیرد.

علیرضا عابدی‌نژاد- مدیرعامل شرکت داده‌پردازی دوران

نتیجه مدیریت دولتی

هلدینگی که ۲ برابر ارزش اسمی بدهی دارد

در حالی که ارزش اسمی هلدینگ خلیج‌فارس در حدود ۲۴ هزار میلیارد ریال است مجموع بدهی‌های شرکت‌های حاضر در هلدینگ در حدود ۴۰ میلیارد دلار است. به گزاش موج، اگر دو شرکت پتروشیمی مبین و فجر را حذف‌شدگان قطعی مجموعه هلدینگ پتروشیمی خلیج‌فارس بدانیم تعداد شرکت‌های حاضر در هلدینگ به ۱۳ شرکت می‌رسد. این ۱۳ شرکت در طول فعالیت خود با ضمانت شرکت ملی صنایع پتروشیمی و دولت ایران وام‌های کلانی از بانک‌ها و مؤسسات مالی داخلی و خارجی گرفته‌اند که مجموع آن در حدود ۴۰ میلیارد دلار برآورد شده است. در حالی این بدهی ۴۰ میلیارد دلاری با هلدینگ پتروشیمی خلیج‌فارس به بخش غیردولتی واگذار می‌شود که ارزش اسمی این هلدینگ تنها در حدود ۲۴ هزار میلیارد ریال است. با احتساب نرخ دولتی دلار (۱۲۲۶ ریال) میزان بدهی هلدینگ ۲/۰۴ برابر ارزش اسمی آن است. البته این هلدینگ از وجود شرکت‌هایی چون پتروشیمی بندرامام و پتروشیمی اروند بهره‌مند است که در سال‌های گذشته سودهای کلانی نصیب سهامداران دولتی خود کرده‌اند. به نظر می‌رسد این شرکت‌های سودده قرار است جور شرکت‌های بدهکار و زیان ده را کشیده و تراز هلدینگ را مثبت نگه دارند. مدیران شرکت ملی صنایع پتروشیمی ایران به این پوشش مناسب امید بسیار دارند و معتقدند با وجود شرکت‌های سودده در این زنجیره، همواره تراز هلدینگ در بورس مثبت خواهد بود.

ابهام‌ها در معادلات مالی هلدینگ در موارد دیگر نیز به چشم می‌خورد. در حالی که ارزش اسمی هلدینگ ۲۴ هزار میلیارد ریال عنوان می‌شود، برخی آگاهان از ارزش دارایی‌های هلدینگ به میزان ۱۷۰ هزار میلیارد ریال خبر می‌دهند که صحت یا عدم‌صحت این ابهام، تنها با کشف واقعی قیمت در بازار بورس مشخص خواهد شد. ابهام دیگر در نحوه واگذاری سهام هلدینگ است، براساس اظهارنظرهای مختلف مسؤولان امر در پروسه واگذاری، ۴۱ درصد سهام هلدینگ برای رد دیون دولت، ۴۰ درصد برای سهام عدالت و یک درصد به آستان قدس رضوی تخصیص می‌یابد. پیش از این عنوان شده بود ۲۰ درصد سهام هلدینگ در اختیار شرکت ملی صنایع پتروشیمی ایران باقی خواهد ماند اما در جریان پرداخت بدهی‌های دولت به سازمان تأمین اجتماعی، باقی‌مانده سهام دولت در هلدینگ خلیج‌فارس به تأمین اجتماعی واگذار شد. با این اوصاف سهامی باقی نمی‌ماند که بخواهد در بورس عرضه شود مگر این که در دو ماه باقی‌مانده تا عرضه سهام این هلدینگ در بورس، تغییراتی در نحوه تخصیص سهام حاصل شود. اما آن‌چه مشخص است حتی با کاهش سهم رد دیون دولت که مستقیماً به بخش‌های شبه دولتی واگذار می‌شود و یا کاهش سهم سهام عدالت به منظور خصوصی‌سازی واقعی بخشی از سهام از طریق عرضه در بورس پس از کشف قیمت واقعی، سیاست‌های اصل ۴۴ قانون اساسی در عرضه بزرگ‌ترین مجموعه پتروشیمی کشور رعایت نشده است چرا که در نتیجه این واگذاری تصدی گری مجموعه هلدینگ پتروشیمی خلیج‌فارس هیچ گاه به‌دست بخش خصوصی واقعی نخواهد افتاد.

نیم خبر

موافقت شورای شهر بوشهر با مناقصه محدود شهرداری

شورای شهر بوشهر با مناقصه محدود شهرداری به منظور گزینش ۸ شرکت برای اجرای پروژه آسفالت کوچه‌ها موافقت کرد. به گزارش خبرنگار «مناقصه‌مزایده» در جلسه علنی شورا به ریاست حمیده ماحوزی، با لایحه شهرداری درخصوص مناقصه محدود با ۸ شرکت به منظور انجام تعهدات شهرداری جهت آسفالت کوچه‌ها موافقت شد. به گفته ماحوزی در پی ابطال مناقصه شهرداری درخرداد به دلیل نرخ‌های غیر واقعی، این اقدام صورت گرفته است.

واگذاری شرکت بوشهری به بانک صادرات

هیأت واگذاری قیمت پایه و شرایط واگذاری سهام دولت در ۵ شرکت از جمله شرکت عمران و مسکن سازان بوشهر را تصویب کرد. به گزارش خبرنگار «مناقصه‌مزایده» این شرکت زیرمجموعه وزارت راه و شهرسازی است که در حوزه بافت‌های فرسوده و تاریخی شهرها فعالیت می‌کند. براین اساس قیمت پایه و شرایط واگذاری ۱۷ درصد سهام شرکت عمران و مسکن سازان بوشهر از طریق مزایده بابت رددیون دولت به بانک صادرات به‌صورت نقد مصوب شد.

بهره‌برداری از ۲۱ پروژه زیربنایی معادن

مجری طرح ایجاد زیربنای لازم در معادن بزرگ و مناطق معدنی گفت: تا پایان سال جاری ۲۱ پروژه زیربنایی معادن در کشور به بهره‌برداری می‌رسد. به گزارش مهر، علی صدیقی‌فر با بیان این مطلب اظهار داشت: این پروژه‌ها شامل ۱۹ پروژه راه‌سازی و ۲ پروژه برق رسانی است که در مجموع ۵۳۸ میلیارد و ۶۷۳ میلیون ریال برای اجرای آن‌ها پیش‌بینی شده است. وی ادامه داد: میزان پیشرفت این پروژه‌ها تا پایان مرداد، در بخش راه‌سازی ۳۵/۸ درصد و در بخش برق رسانی ۴۷/۸ درصد بوده است. مجری طرح ایجاد زیربنای لازم در معادن بزرگ و مناطق معدنی تصریح کرد: اکنون ۳۱ پروژه راه‌سازی و ۲ پروژه برق رسانی آماده اجراست که به محض تأمین اعتبار، عملیات اجرای آن‌ها آغاز می‌شود. وی افزود: مجموع سرمایه‌گذاری پیش‌بینی شده برای این ۲ بخش، ۱۲۸۶ میلیارد و ۸۸۲ میلیون ریال است. به گفته وی، این پروژه‌ها در تمام استان‌های کشور و اغلب در مناطق محروم و مناطقی که بخش خصوصی انگیزه‌ای برای سرمایه‌گذاری ندارد، اجرا می‌شود.

همکاری دو شرکت فرانسوی و انگلیسی در زمینه هسته‌ای

شرکت فرانسوی آروا و شرکت انگلیسی آتکینز اعلام کردند که یک شرکت سهام مشترک تشکیل داده‌اند تا در مناقصه قراردادهای برچیدن سایت‌های هسته‌ای انگلیس شرکت کنند. به گزارش ایسنا رویترز با اعلام این خبر گزارش داد: شرکت سهام مشترک «شراکت آروا-آتکینز» در وارینگتون، شمال غرب انگلیس قرار دارد و تلاش می‌کند با شرکت‌هایی که برای مدیریت سایت‌های تحت مالکیت «نهاد برچیدن سایت‌های هسته‌ای» انگلیس منصوب می‌شوند، قرارداد ببندد. به گزارش خبرگزاری رویترز، دامینیک موکلی، معاون مدیرکل آروا سه‌شنبه اعلام کرد: این امر به ما امکان می‌دهد که فن‌آوری اثبات‌شده‌مان را در حل چالش برچیدن نیروگاه‌ها و تقویت جایگاه آروا در این کشور به کار گیریم.

تسهیلات ارزان برای واگذاری کشتی‌های مسافری به بخش خصوصی

سازمان بنادر و دریانوردی به سرمایه‌گذاران بخش خصوصی برای خرید و فعال‌سازی کشتی‌های مسافری در بنادر شمالی کشور تسهیلات می‌دهد. به گزارش خبرنگار «مناقصه‌مزایده» صدر مدیرعامل سازمان بنادر و دریانوردی گفت: رقابت چندانی بین بنادروجود ندارد، اما اگر کالایی از کشورهای تازه استقلال یافته به مقصد غرب نظیر ترکیه جابه‌جا شود، ممکن است بین بنادر ایران و آذربایجان انتخابی صورت گیرد. معاون وزیر راه با اشاره به ظرفیت ترانزیتی بنادر کشور، ظرفیت اسمی ترانزیت بنادر ایران را ۲۰ میلیون تن برشمرد که در حال حاضر از نیمی از آن استفاده میشود. به گفته صدر، ظرفیت ترانزیتی ایران در برنامه پنجساله به ۵۰ میلیون تن افزایش خواهد یافت. صدر خاطرنشان کرد: در کشورهای آسیای میانه CIS بازار غلات مطلوب است و اغلب تمایل دارند غلات خود را به کشورهای حاشیه خلیج‌فارس انتقال دهند که در این راستا ظرفیت ترانزیتی در بنادر شمال کشور برای انتقال یا سوآپ فراهم شده و بخش خصوصی در این باره فعال است. دلایل عدم‌رونق مسافرت دریایی در خزر وی در ادامه به لزوم توسعه حمل‌ونقل مسافری در بنادر شمال اشاره کرد وافزود: یکی از دلایل عدم‌توسعه حمل‌ونقل مسافری در بنادر شمال کشور، موقعیت جغرافیایی دریای خزر و ناآرام بودن دریا در سال است، به‌طوری که تنها ۲۰۰ روز از سال می‌توان در این دریا به حمل‌ونقل مسافر پرداخت.

ترفند

بررسی پرداخت مابه‌التفاوت افزایش قیمت ۲۰ درصدی مصالح ساختمانی به پیمانکاران

رییس سازمان ملی زمین و مسکن از آغاز بررسی موضوع تأثیر افزایش قیمت مصالح ساختمانی در قیمت تمام شده مسکن ویژه خبر داد. به گزارش خبرنگار «مناقصه‌مزایده» احمد اصغری مهرآبادی با اشاره به این که این موضوع توسط کارشناسان در حال بررسی است، گفت: یکی از مسایلی که در دستور کار قرار دارد موضوع پرداخت مابه‌التفاوت افزایش قیمت بیش از ۲۰ درصد مصالح ساختمانی به پیمانکاران است که در حال بررسی است.

معاون وزیر راه و شهرسازی درباره چگونگی جبران افزایش قیمت مصالح ساختمانی برای پیمانکاران گفت: باید کار کنیم که پیمانکار به منظور ساخت وساز این واحدها انگیزه کافی را داشته باشند که در این راستا جلساتی در حال برگزاری برای این موضوع در دستور کار قرار دارد. مهرآبادی با اشاره به این که هزینه زمین مسکن ویژه بعد از قیمت گذاری توسط کارشناس به هیچ‌وجه تغییر نمی‌کند، گفت: اقساط ماهانه زمین برای مسکن ویژه حداکثر یک میلیون تومان و براساس شیوه‌نامه جدید ثبت نام مسکن ویژه، امکان پرداخت اقساط زمین تا بیش از ۱۰ سال نیز وجود دارد. معاون وزیر راه و شهرسازی درباره چگونگی قیمت گذاری زمین مسکن ویژه و زمان انتخاب واحد مسکونی توسط متقاضیان گفت: مبنای قیمت زمین پرداخت مرحله دوم ۲۰ میلیون تومان است و قیمت گذاری زمین توسط کارشناس مشخص می‌شود. وی خاطرنشان کرد: قرارداد پیش فروش بعد از پرداخت مرحله سوم ۲۰ میلیون تومان منعقد می‌شود.

درد دل

توضیح نماینده کرج در مورد مشکلات شهری

نماینده مردم کرج در مجلس شورای اسلامی گفت: اگر ۲ درصد جریمه دیرکرد کمیسیون ماده ۱۰۰ محل اشکال و سؤال مراجع تقلید است، شورای شهر باید از شرعی بودن آن اطمینان حاصل کند و یا در دریافت آن تجدیدنظری به عمل آورد. محمدجواد کولیوند در گفت‌وگو با ایلنا درخصوص مفسده‌های اقتصادی در شهرداری‌های کرج گفت: مقوله مفسده اقتصادی در هر اداره‌ای دو مقوله دارد. وی افزود: یکی مقوله خبر است که معمولاً در حد خبر باقی می‌ماند و مصادیقی ندارد دیگری مفسده‌ای است که مصادیقی دارد و برای اثبات آن می‌توان به اسناد و مدارکی استناد کرد. نماینده کرج ادامه داد: اگر خبر مفسده‌ای مصادیقی نداشته باشد اعتماد مردم جامعه بهم می‌ریزد. وی افزود: اما مفسده‌ای که مصادیق داشته باشد در هر اداره‌ای که امور اجرایی را در دست دارند ممکن است رخ دهد و شهرداری‌ها نیز از این امور مستثنی نیستند. کولیوند تصریح کرد: تخلفاتی از شهرداری‌ها گزارش شده و با هماهنگی‌هایی که با اداره کل بازرسی صورت گرفته اگر این تخلفات ثابت شود با متخلفان برخورد قانونی صورت می‌گیرد اما ابتدا باید مصادیق این تخلفات روشن شود. وی اظهار داشت: این تخلفات بیش‌تر در زمینه برگزاری مناقصه‌ها و مجوزها بوده است. وی درخصوص غیرشرعی بودن دریافت ۲ درصد جریمه دیرکرد کمیسیون ماده ۱۰۰ قانون شهرداری گفت: اگر ۲ درصد جریمه دیرکرد کمیسیون ماده ۱۰۰ محل اشکال و سؤال مراجع تقلید است، شورای شهر باید از شرعی بودن آن اطمینان حاصل کند و یا در دریافت آن تجدیدنظری به عمل آورد.

سوژه

مزایده آپارتمان در گران‌ترین نقطه تهران

یک شرکت ساختمانی برای فروش تعدادی واحد دارای کاربری اداری در گران‌ترین نقطه تهران، شیوه مزایده و قیمت پایه نه‌چندان بالا را انتخاب کرده است. به گزارش بنا نیوز این واحدها در بالاترین نقطه در خیابان جردن -الهیه واقع شده و قیمت پایه مزایده آن‌ها حدود ۱۰ میلیون تومان برای هرمتر مربع تعیین شده است. احتمالاً علت انتخاب این رقم برای مزایده، جلب مشتری و ایجاد رقابت بین تعداد زیادی از آن‌ها و در نتیجه اعلام قیمت‌های بالا توسط هر کدام‌شان است. این روزها بازار مزایده فروش مسکن به‌خصوص برای عرضه املاک و مستغلات اداری و تجاری داغ شده است؛ چراکه اغلب سرمایه‌دارها با این روش تصمیم دارند املاک خود را با بالاترین قیمت پیشنهادی فروش به خریدار عرضه کنند زیرا این دسته از سرمایه‌دارها ترجیح می‌دهند برای ملک مورد نظرشان قیمت پایه اعلام کنند و روند صعود قیمت فروش را به متقاضیان محول کنند تا با این اقدام تا جایی که مقدور است از محل فروش ملک شان، سود بیش‌تری بهره‌مند شوند. البته معمولاً در آگهی‌های مزایده به این نکته اشاره می‌شود که فروشنده در قبول یا رد یک یا کلیه پیشنهادهای خریداران مختار است یعنی اگر بالاترین نرخ پیشنهادی خرید از سوی متقاضی باب میل فروشنده نباشد وی این اختیار را دارد که مزایده را منتفی کند. یک شرکت سرمایه‌گذار ساختمانی تعدادی از واحدهای اداری خود را واقع در یک مجتمع اداری و تجاری در خیابان جردن (آفریقای شمالی) از طریق مزایده عمومی اعلام فروش کرده است.

خراسان رضوی

رییس تعمیرات برق شرکت پالایش گاز خانگیران سرخس

سیستم مانیتورینگ اعلام وضعیت پالایشگاه شهید هاشمی‌نژاد راه اندازی شد

رییس تعمیرات برق شرکت پالایش گاز شهید هاشمی‌نژاد خانگیران سرخس از نصب سیستم مانیتورینگ اعلام وضعیت پست ۶۳کیلو ولت CMF پالایشگاه این شرکت خبر داد. به گزارش روابط‌عمومی شرکت مزبور، جواد کرفی گفت: این پست به عنوان رابط بین برق پالایشگاه و برق شبکه سراسری می‌تواند در شرایط اضطراری برق پالایشگاه را از شبکه سراسری تأمین نماید. وی با بیان این‌که این پست برق در فاصله ۷۰۰ متری پالایشگاه قرار گرفته است افزود: به دلیل آنکه این پست در داخل فنس‌های عملیاتی قرار ندارد و در حوزه شرکت بهره‌برداری نفت و گاز شرق قرار گرفته، دسترسی آنلاین به اطلاعات پست وجود نداشت. او گفت: پیش از این اگر اتفاقی برای این پست روی می‌داد همکاران شرکت پالایشگاه در مجموعه بهره‌برداری قادر به نظارت بر وضعیت پست برق نبودند اما هم‌اکنون با نصب سیستم مانیتورینگ اطلاعات وضعیت پست برق به‌صورت آنلاین قابل رویت است و اگر اتفاقی رخ دهد در شرایط اضطراری می‌توان از نیروگاه فرمان قطع برق را صادر نمود.

خراسان شمالی

با ۵هزار متر زیربنا

بزرگ‌ترین پروژه آموزشی استان اجرایی شد

مدیرکل نوسازی، توسعه و تجهیز مدارس خراسان شمالی گفت: بزرگ‌ترین پروژه آموزش‌وپرورش این استان با عنوان حیات طیبه با ۲۴ کلاس درس در بجنورد اجرایی شده است. ابوالقاسم بابایی در گفت‌وگو با فارس با اشاره به این‌که این پروژه از ماه گذشته در آموزشگاه امام خمینی (ره) اجرایی شد، اعتبار اجرای آن را ۴۰ میلیارد ریال عنوان کرد. وی با بیان این‌که این آموزشگاه دارای مقاطعی چون پیش دبستانی، ابتدایی، راهنمایی و دبیرستان است، افزود: آمفی تئاتر، سالن‌های چندمنظوره، سلف، فضاهای آموزشی، آزمایشگاه و سایر بخش‌ها در بزرگ‌ترین پروژه آموزشی استان پیش‌بینی شده است. بابایی میزان پیشرفت فیزیکی این پروژه را تاکنون ۱۰ درصد عنوان کرد و گفت: براساس این پیمان‌نامه قرار است این پروژه ظرف دو سال اجرا شده و به بهره‌برداری برسد. وی هم‌چنین اجرای مجتمع آموزشی حیات طیبه ۱۸ کلاسه در گلستان‌شهر را از دیگر پروژه‌های مهم اداره کل نوسازی، توسعه و تجهیز مدارس خراسان شمالی اعلام کرد.

البرز

رییس سازمان تحقیقات، آموزش و ترویج کشاورزی

سهم بخش کشاورزی در اشتغال کشور ۲۲ درصد است

رییس سازمان تحقیقات، آموزش و ترویج کشاورزی گفت: هم‌اکنون سهم بخش کشاورزی در اشتغال کشور به‌صورت مستقیم ۲۲ درصد است. به گزارش ایسنا، جهانگیر پرهمت، در حاشیه همایش ملی ترویج و علوم کشاورزی در پردیس کشاورزی و منابع طبیعی دانشگاه تهران مستقر در کرج در جمع خبرنگاران اظهارداشت: هم اکنون سهم بخش کشاورزی در اشتغال کشور به‌صورت مستقیم ۲۲ درصد است که با لحاظ اشتغال غیرمستقیم به حدود ۴۰ درصد می‌رسد. وی افزود: اشتغال جمعیت روستایی کشور نیز با بیش از ۳۵ درصد جمعیت به این بخش مرتبط است و همین امر اهمیت توجه به حوزه کشاورزی را بیش از گذشته می‌کند. معاون وزیر کشاورزی با اشاره به توسعه بخش کشاورزی در دهه‌های اخیر گفت: در حال حاضر کشور به لحاظ تولید در بخش کشاورزی ۹۰ تا ۹۵ درصد خودکفا شده است. وی در پایان با اشاره به این‌که ۱۴ درصد از تولید ناخالص ملی شامل بخش کشاورزی است تصریح کرد: افزایش ۲۰ درصدی صادرات غیرنفتی گواه این مطلب است.

گیلان

مدیرکل حمل‌ونقل و پایانه‌های گیلان

۲۵۰۰ تخلف اضافه‌تناژ ثبت شد

مدیرکل حمل‌ونقل و پایانه‌های گیلان از ثبت ۲ هزار و ۵۱۸ فقره تخلف تناژ در استان خبر داد و گفت: مصالح معدنی و شن و ماسه اصلی‌ترین کالا در تخلف اضافه تناژ است. به گزارش فارس، سبحان‌ا... علیپور در جلسه حمل‌ونقل استان با اشاره به تخلفات تناژ اظهار کرد: در ۵ ماه نخست امسال تعداد ۲ هزار و ۵۱۸ فقره تخلف اضافه تناژ از طرف پلیس راه استان ثبت و به اداره کل حمل‌ونقل و پایانه‌ها برای اعمال قانون معرفی شدند که نسبت به مدت مشابه سال گذشته معادل ۱۳ درصد کاهش داشته است. وی بیش‌ترین تخلفات گزارش شده در مدت مذکور را با تعداد ۱۴۳ فقره مربوط به محور رشت ـ قزوین عنوان کرد. وی درباره تخلف اضافه تناژ وسایل نقلیه سنگین ابراز کرد: وسایل نقلیه سنگین دارای بارنامه به دلیل کنترل و نظارت‌های مستمری که از طرف این اداره کل و همکاری صنف صورت می‌گیرد به ندرت مرتکب تخلف اضافه تناژ می‌شوند که این امر لزوم توجه به زیر پوشش قرار دادن بارنامه برای حمل مصالح معدنی را افزایش می‌دهد.

سیستان و بلوچستان

تا پایان سال آینده

ظرفیت سد پیشین به ۲۵۰ متر مکعب افزایش می‌یابد

مدیرعامل شرکت سهامی آب منطقه‌ای سیستان و بلوچستان گفت: تا پایان سال آینده، ظرفیت سد پیشین در منطقه سرباز به ۲۵۰ میلیون متر مکعب افزایش می‌یابد. حمید قزوینی در گفت‌وگوی اختصاصی با فارس اظهار داشت: با توجه به بروز خشکسالی و عدم‌بارندگی دو ساله در سطح منطقه که منجربه کاهش چشمگیر حجم آب پشت سد پیشین شده است این شرکت در نظر دارد با افزایش طول تاج این سد، ظرفیت آبگیری را از ۱۷۵ میلیون متر مکعب به ۲۵۰ میلیون متر مکعب ارتقا دهد. وی افزود: با اصلاح افزایش ارتفاع در سد پیشین ضمن این‌که ذخیره آب آن افزایش چشمگیری خواهد یافت، باعث می‌شود تا از نظر صرفه اقتصادی هم توجیه‌پذیری بیش‌تری داشته باشد و کشاورزان و باغداران منطقه هم با آسودگی خاطر بیش‌تری روی حجم آب ذخیره این سد حساب کنند.

همدان

سرپرست شهرسازی اداره کل راه همدان خبرداد

پیگیری تأسیس منطقه ویژه اقتصادی در جهان‌آباد همدان

سرپرست شهرسازی و معماری اداره کل راه و شهرسازی همدان از پیگیری تأسیس منطقه ویژه اقتصادی در جهان‌آباد همدان خبر داد. به گزارش خبرگزاری فارس، محمدحسین مرادی در جمع خبرنگاران اظهار داشت: استان همدان با جمعیتی بالغ بر یک میلیون و ۷۵۸ هزار و ۲۶۸ نفر و با مساحت ۱۹ هزار و ۴۹۱ کیلومتر مربع دارای ۹ شهرستان و ۲۷ شهر است. وی با اشاره به این‌که استان همدان در حوزه راه و شهرسازی دارای ۳ طرح جداگانه است، افزود: طرح ناحیه‌ای جنوبی شامل شهرستان‌های ملایر، نهاوند و تویسرکان، طرح ناحیه‌ای شمالی شامل شهرستان‌های کبودرآهنگ، رزن و فامنین و طرح ناحیه‌ای مرکزی نیز شامل شهرستان‌های همدان، بهار و اسدآباد می‌شود. سرپرست شهرسازی و معماری اداره کل راه و شهرسازی همدان تصریح کرد: طرح مجموعه‌شهری همدان شامل شهرهای همدان، جورقان، مریانج، صالح‌آباد، بهار، قهاوند، لالجین و مهاجران است.

زنجان

معاون طرح توسعه شرکت آب منطقه‌ای زنجان خبرداد

تعریف ۲۴ پروژه مطالعاتی در شرکت آب منطقه‌ای استان

شرکت آب منطقه ای زنجان

معاون طرح توسعه شرکت آب منطقه‌ای استان زنجان گفت: در سال‌جاری ۲۴ پروژه مطالعاتی در شرکت آب منطقه‌ای استان زنجان تعریف شده است. پرویز قزلباش در گفت‌وگو با فارس اظهار داشت: در سال گذشته ۵۶ پروژه مطالعاتی و اجرایی در شرکت آب منطقه‌ای استان زنجان تصویب شده بود. وی با اشاره به این‌که از مجموع ۵۶ پروژه تعریف شده در شرکت آب منطقه‌ای استان زنجان، ۷ پروژه به‌صورت ملی، ۷ پروژه به‌صورت ملی و استانی و ۴۲ پروژه نیز استانی بوده است خاطرنشان کرد: با توجه به منتقل شدن پروژه‌های ملی به بخش استانی در مجموع ۱۴ پروژه استانی در شرکت آب منطقه زنجان وجود دارد. معاون طرح توسعه شرکت آب منطقه‌ای استان زنجان با بیان این‌که در مجموع ۲۴ پروژه مطالعاتی در استان زنجان وجود دارد، اضافه کرد: تاکنون ۲۱ درصد از اعتبارات این پروژه‌ها تخصیص یافته است.

اصفهان

مدیرکل نوسازی، توسعه و تجهیز مدارس استان اصفهان

۷۰۰ کلاس درس اجاره‌ای در استان وجود دارد

مدیرکل نوسازی، توسعه و تجهیز مدارس استان اصفهان گفت: از ۲۴ هزار کلاس درس موجود در استان تنها ۷۰۰ مورد از این کلاس‌ها اجاره‌ای است. به گزارش فارس، محمدحسین سجاد در جمع خبرنگاران و اصحاب رسانه اظهار کرد: در حال حاضر تحولاتی در کالبد فضای آموزشی استان شکل گرفته است و اجرای نظام ۳-۳-۶ در مدارس به این معنا بوده که باید یک کلاس درس به مدارس دوره ابتدایی استان اضافه می‌شد. وی با تأکید بر این‌که از ۲ هزار و ۲۲۰ کلاس درس مورد نیاز برای مدارس دوره ابتدایی ۱۰۰۰ کلاس با استفاده از جابه‌جایی مدارس راهنمایی در استان تأمین شده است، ادامه داد: هم‌چنین ۹۳ کلاس درس با روش توسعه به واحدهای آموزشی استان اضافه شد. مدیرکل نوسازی، توسعه و تجهیز مدارس استان اصفهان تصریح کرد: برای تأمین فضای آموزشی پایه ششم ابتدایی ۲۰۰ کلاس درس با استفاده از بهسازی فضاهای آموزشی در استان اضافه شده است.

شماره ۴۳-۹۱

نوبت اول

آگهی مناقصه

شرکت ملی گاز ایران
شرکت گاز استان آذربایجان شرقی

شرکت گاز استان آذربایجان شرقی در نظر دارد پروژه احداث شبکه توزیع و تغذیه و ساخت و نصب انشعابات حفره‌های خالی شهرستان میانه را به پیمانکار ذیصلاح واگذار نماید. بدین‌منظور از کلیه شرکت‌ها و پیمانکاران ذیصلاح حسابرسی شده که دارای حداقل پایه ۵ تاسیسات و تجهیزات از معاونت برنامه‌ریزی و نظارت راهبردی کشور بوده و توانایی تهیه ضمانت‌نامه شرکت در مناقصه بانکی به مبلغ ۵۰,۰۰۰,۰۰۰ (پنجاه میلیون ریال) را دارند دعوت می‌نماید حداکثر تا ۱۰ روز پس از انتشار نوبت دوم این آگهی، اعلام آمادگی کتبی خود را به همراه فرم تکمیل شده ارزیابی و مدارک مندرج در فرم ارزیابی به نشانی تبریز- خیابان آزادی، مابین چهار راه لاله و کوی فیروز شرکت گاز استان آذربایجان شرقی، طبقه دوم، اتاق ۲۰۲ ارسال نمایند.

- ضمناً در اسناد مناقصه توزیعی، تاریخ تحویل پاکات و گشایش پیشنهادات قید گردیده است.
- فرم و مدارک لازم جهت ارزیابی پیمانکار در سایت شرکت، به نشانی www.nigc-eazar.ir در دسترس متقاضیان می‌باشد.
- هزینه آگهی روزنامه به عهده شرکت برنده مناقصه می‌باشد.

تلفن: ۴۴۴۸۰۹۵-۰۴۱۱ - دورنگار: ۴۴۴۷۰۸۹-۰۴۱۱

روابط عمومی شرکت گاز استان آذربایجان شرقی

۱۰۷۵۵

آگهی مناقصه عمومی

وزارت ارتباطات و فناوری اطلاعات
شرکت پست جمهوری اسلامی ایران

دو مرحله‌ای شماره ۱۲/۹۱ ج.خ

۱/ نام دستگاه: شرکت پست ج.ا.ا

۲/ موضوع مناقصه: خرید پنج میلیون و چهارصد هزار عدد پلمپ پلاستیکی

۳/ نوع مناقصه: عمومی دو مرحله‌ای

۴/ نشانی (آدرس) مناقصه‌گزار: میدان رسالت- خیابان نیروی دریایی، نبش خیابان سهند، طبقه دوم منطقه ۱۶ پستی، اتاق ۲۰ دبیرخانه کمیسیون معاملات

۵/ محل، زمان و مهلت دریافت اسناد: مدت ۹ روز از اولین روز درج آگهی روز سه‌شنبه مورخ ۹۱/۰۶/۲۸ لغایت ۹۱/۰۷/۰۵ به آدرس فوق‌الذکر

۶/ محل، زمان و تحویل اسناد: مدت ۱۴ روز از چهارشنبه مورخ ۹۱/۰۷/۰۵ لغایت ۹۱/۰۷/۱۸ به آدرس فوق‌الذکر

۷/ محل، زمان بازگشایی پاکات: بازگشایی پاکات (الف و ب) روز یکشنبه مورخ ۹۱/۰۷/۲۳ سالن کنفرانس ساختمان مرکزی شرکت پست انجام خواهد شد.

۸/ مهلت تحویل کالا: از زمان انعقاد قرارداد به مدت ۴ ماه می‌باشد.

۹/ نحوه خرید اسناد: مبلغ خرید اسناد مناقصه مبلغ ۱۰۰۰۰۰ ریال می‌باشد که می‌بایست به حساب شماره ۲۱۷۴۷۷۹۰۱۷۰۰۲ نزد بانک ملی شعبه مخابرات و مبلغ ۵۰۰۰ ریال به حساب سیبا شماره ۲۱۷۴۷۷۸۰۱۱۰۰۴ نزد بانک ملی شعبه مخابرات کد ۱۰۳۸ تحت عنوان مالیات بر ارزش افزوده به تفکیک واریز گردد.

۱۰/ سپرده شرکت در مناقصه: ارائه تضمین شرکت در مناقصه به مبلغ ۲۹۷,۰۰۰,۰۰۰ ریال که می‌بایست به صورت ضمانت‌نامه بانکی یا فیش واریزی براساس شرایط مندرج در متن اسناد به مناقصه‌گزار ارائه گردد.

۱۱/ هزینه درج آگهی فراخوان به عهده برنده مناقصه می‌باشد.

توجه: کلیه اشخاص حقوقی واجد صلاحیت (تولیدکنندگان) می‌توانند با در دست داشتن معرفی‌نامه کتبی و رعایت شرایط و موارد به نشانی فوق الذکر مراجعه و اسناد مناقصه را دریافت نمایند.

متقاضیان می‌توانند جهت دریافت اسناد مناقصه به سایت اینترنتی پایگاه ملی اطلاع رسانی مناقصات به نشانی http://iets.mporg.ir مراجعه نمایند.

کمیسیون معاملات

۲۵۱۷/ م الف

یک‌مرحله‌ای

نوبت دوم

فراخوان مناقصه عمومی

شرکت ملی گاز ایران
S.G.P.C

مناقصه شماره: ۹۱۲۳

۱- موضوع مناقصه: پروژه اجرای تاسیسات برقی، مکانیکی، ابزار دقیق و ساختمانی دو حلقه چاه جدید آبرسانی شهید محبوب سرخس

۲- نام و نشانی مناقصه‌گزار: استان خراسان رضوی- شهرستان سرخس، شرکت پالایش گاز شهید هاشمی نژاد

۳- شرایط مناقصه‌گر: داشتن حداقل پایه ۵ رشته ابنیه از معاونت برنامه‌ریزی و راهبردی ریاست جمهوری

۴- مهلت و آدرس دریافت اسناد: حداکثر تا پایان وقت اداری روز ۹۱/۰۷/۰۵، متقاضیان می‌توانند به صورت حضوری با در دست داشتن درخواست کتبی جهت دریافت اسناد مناقصه به آدرس: مشهد- خیابان آبکوه، نبش دانشسرای شمالی، واحد امور قراردادها مراجعه نمایند. و یا درخواست کتبی خود را جهت شرکت در مناقصه به نمابر ۷۲۹۸۰۵۵-۰۵۱۱ ارسال نمایند در این صورت اسناد مناقصه به آدرس این متقاضیان ارسال خواهد گردید.

متقاضیان بعد از دریافت اسناد مناقصه می‌بایست حداکثر تا پایان وقت اداری مورخ ۹۱/۰۷/۱۶ پیشنهاد قیمت خود را تکمیل و به آدرس اعلام شده فوق تحویل و یا با پست سفارشی ارسال نمایند.

۵- میزان و نوع تضمین شرکت در مناقصه: مبلغ بیست و پنج میلیون ریال مطابق با آیین‌نامه تضمین معاملات دولتی می‌باشد.

۶- زمان گشایش پاکات: پاکات مناقصه راس ساعت ۱۰/۳۰ مورخ ۱۳۹۱/۰۷/۱۷ در حضور پیشنهاد دهندگان گشایش خواهد شد.

در صورت نیاز به سایت شرکت پالایش گاز شهید هاشمی نژاد به آدرس www.Nigc-Khangiran.ir مراجعه فرمایید.

روابط عمومی شرکت پالایش گاز شهید هاشمی نژاد

نوبت دوم

(یک‌مرحله‌ای) مهرماه ۱۳۹۱

آگهی مناقصه عمومی

شرکت شهرکهای صنعتی استان زنجان (مناقصه‌گزار) در اجرای قانون برگزاری مناقصات در نظر دارد اجرای پروژه‌های به شرح جدول ذیل را با مشخصات و شرایط تعیین شده از طریق مناقصه عمومی (یک مرحله‌ای) به پیمانکاران واجد صلاحیت واگذار نماید. لذا از کلیه پیمانکارانی که تمایل به شرکت در این مناقصه را دارند دعوت می‌گردد جهت خرید اسناد مناقصه از تاریخ ۹۱/۰۶/۲۸ تا تاریخ ۹۱/۰۷/۰۳ در ساعات اداری روزهای غیر تعطیل به واحد قراردادهای امور فنی و اجرایی این شرکت مراجعه نموده و پیشنهادات خود را نیز از تاریخ ۹۱/۰۷/۰۴ تا پایان وقت اداری مورخ ۹۱/۰۷/۱۵ به واحد دبیرخانه این شرکت تسلیم و رسید اخذ نمایند. ضمناً زمان بازگشایی پاکات روز شنبه ساعت ۱۶ بعد از ظهر مورخ ۹۱/۰۷/۱۵ می‌باشد.

ردیف	عنوان پروژه	مبلغ برآورد و اجرای کار (ریال)	قیمت اسناد (ریال)	منبع تامین اعتبار	مبلغ تضمین شرکت در مناقصه (ریال)	حداقل رتبه و پایه مورد نیاز پیمانکاران حقوقی	مدت پیمان
۱	اجرای عملیات گازرسانی به سایت بانوان شهرک صنعتی اشراق	۳,۴۵۳,۱۰۵,۵۹۷	۴۰۰,۰۰۰	استانی- داخلی	۲۴۱,۷۱۷,۳۹۲	رتبه ۵ تاسیسات و تجهیزات	۵ ماه
۲	احداث شبکه روشنایی شهرکهای صنعتی اشراق و نوآوران («نوبت دوم» تجدید مناقصه)	۳,۱۴۷,۹۵۷,۸۵۵	۴۰۰,۰۰۰	استانی- داخلی	۲۲۰,۳۵۷,۰۵۰	رتبه ۵ نیرو	۷ ماه

ضمناً نوع تضمین شرکت در مناقصه به صورت ضمانت‌نامه بانکی یا واریز نقدی (که شرح باز پرداخت آن در اسناد مناقصه آمده است) و یا اوراق مشارکت به مبالغ اشاره شده قابل قبول می‌باشد.

جهت خرید اسناد بایستی قیمت اسناد به شماره حساب ۲۵۶۷۲۵۰۵۹۱ با شناسه ۱۹۰۰۰۳۰۶۸۵ بانک ملت شعبه خیابان خرمشهر (قابل پرداخت در کلیه شعب بانک ملت) به نام شرکت شهرکهای صنعتی استان زنجان واریز و با در دست داشتن فیش بانکی و معرفی‌نامه به واحد قراردادهای امور فنی و اجرایی مراجعه فرمایید.

نشانی مناقصه‌گزار: زنجان- خیابان خرمشهر، بالاتر از میدان هنرستان، روبروی پارک میثم، تلفن تماس ۴-۷۲۷۰۰۲۳

معاونت عمران و محیط زیست شرکت شهرکهای صنعتی استان زنجان

مناقصه مزایده
شفاف‌سازی مناقصات؛ نیاز اساسی حمایت از سرمایه و کار ایرانی

مسعود طاهری
masoudtaheri_st@yahoo.com

اولویت دو از دریافت ارز دولتی محروم شد

نرخ ویژه ارز برای اولویت ۲ تا ۵

براساس تصمیم جدید بانک مرکزی به عنوان بسته مکمل راه‌اندازی بورس ارز، تنها اولویت یک ردیف‌های تعرفه‌ای ارز مرجع (۱۲۲۶ تومان) می‌گیرند و اولویت دو فعلاً از سرفصل دریافت ارز مرجع خارج شد. به گزارش مهر، براساس بخشنامه‌ای که بانک مرکزی خطاب به بانک‌ها داشته، مقرر شده است تنها اولویت یکی‌ها، ارز ۱۲۲۶ تومان بگیرند و سایر اولویت‌ها حتی اولویت دو که تا پیش از این، مشمول دریافت ارز مرجع می‌شد نیز دیگر ارز ۱۲۲۶ تومانی نخواهد گرفت. این بخشنامه جدیدی است که سه‌شنبه به برخی از بانک‌های عامل ارسال شده است.

در همین حال، یک عضو شورای پول و اعتبار که نخواست نامش فاش شود، در این رابطه می‌گوید: براساس این بخشنامه، قرار است که نرخ ارز برای اولویت یک معادل ۱۲۲۶ تومان، برای اولویت ۲ تا ۵ معادل نرخ جدیدی که بانک مرکزی به‌زودی آن را اعلام خواهد کرد، و برای اولویت ۶ تا ۱۰ نیز ارز به‌صورت آزاد و براساس نرخی که در بازار آزاد موجود است، تعیین شود. گفتنی است، در بخشنامه جدید معاونت ارزی بانک مرکزی به معاونت ارزی بانک‌های عامل دستور داده شده است که تخصیص ارز دولتی را به متقاضیان تا اطلاع ثانوی متوقف کنند. در عین حال، معاونت ارزی یکی از بانک‌های عامل دولتی نیز در بخشنامه‌ای که به شرح ذیل به شعب خود داشته، موضوع مدنظر بانک مرکزی یعنی توقف فروش ارز دولتی با نرخ ۱۲۲۶ تومانی را مورد تاکید قرار داده است:

متن این بخشنامه که در تاریخ ۹۱/۶/۲۷ به کلیه شعب که عملیات ارزی تخصیص ارز مرجع را انجام می‌دهند ابلاغ شده است، به شرح زیر است: «با سلام، احتراماً پیرو بخشنامه جدید بانک مرکزی به تاریخ ۹۱/۶/۲۷ خواهشمند است نسبت به توقف فروش ارز مرجع به تمامی متقاضیانی که در اولویت یک و ۲ قرار می‌گیرند، اقدام کنید. بدیهی است هرگونه تغییر در نرخ ارز مرجع و چگونگی اولویت‌بندی‌ها، همزمان با صدور بخشنامه جدید از سوی بانک مرکزی، متعاقباً اعلام خواهد شد.

براساس اطلاعات دریافتی مهر، این بخشنامه‌ای است که ظرف دو روز اخیر به بانک‌ها ابلاغ شده است تا براساس آن، اعلام آمادگی برای اجرای مقررات جدید ارزی بانک مرکزی ایجاد شود. این در شرایطی است که برخی مدیران بانکی می‌گویند که در روزهای آینده، نرخ دوم ارز مرجع که بانک مرکزی برای اولویت‌های ۲ تا ۵ خواهد داد، تعیین خواهد شد. حال باید منتظر بود و دید که بانک مرکزی چه تدبیری را برای بازار ارز در نظر خواهد گرفت. آیا نرخ جدید به نرخ‌های موجود بازار اضافه خواهد شد؟ و نرخ جدید ارز مرجع چقدر خواهد بود؟ آیا تغییری در اولویت‌های کالایی صورت خواهد گرفت؟ اینها سؤالاتی است که پاسخ به آن، تنها در یک اتاق به جمع‌بندی می‌رسد؛ اتاق محمود بهمنی، رییس کل بانک مرکزی جمهوری اسلامی ایران.

پیش از این، موسی‌الرضا ثروتی عضو کمیسیون برنامه، بودجه و محاسبات مجلس از تصمیم کارگروه ویژه مجلس و دولت خبر داده و گفته بود: با ابلاغ تصمیم این کارگروه از سوی رییس جمهور، از پنجشنبه ارز ۲ درصد زیر قیمت بازار آزاد برای افرادی که ثبت سفارش کرده‌اند، توزیع می‌شود.

اولویت اول شامل کالاهای اساسی نظیر گوشت قرمز، گوشت مرغ، گوسفند زنده، جو، ذرت، دانه سویا، کنجاله، روغن خام، شکر خام و شیرخشک صنعتی، اولویت دوم شامل کالاهایی نظیر داروهای ساخته شده، مواد اولیه دارو و تجهیزات پزشکی که در داخل کشور تولید نمی‌شود، اولویت سوم شامل حیوانات زنده، بذور، گاو شیری، جوجه یک روزه، جوجه یک روزه تخم‌گذار، جوجه اجداد، تخم‌مرغ SPF برای تهیه واکسن، کود، دانه کتان و سموم، اولویت چهارم شامل کالاهایی نظیر کائوچو، لاستیک کامیون، پنبه، الیاف مصنوعی، آلیاژها، قطعات منفصله، ماشین‌آلات راهسازی و گرانول و اولویت پنجم شامل رزین‌ها، روان‌کننده‌ها، کربونات منیزیوم، سنگ منیزیوم، سنگ فلزات، زغال سنگ، گازهای کمیاب، سولفات‌ها، ماشین‌آلات چاپ و تراکتور است. هم‌چنین اولویت ششم شامل کالاهایی نظیر نشاسته، روغن زیتون، روغن جلا، لاکتوز، کلوکز، کربونات‌ها، میلگرد، ماشین‌آلات راهسازی، روغن‌های صنعتی، اولویت هفتم شامل توتون، تنباکو، اتصالات زانویی، دوربین عکاسی، اولویت هشتم شامل انواع عصاره‌ها، لامپ‌ها، ریش‌تراش‌ها، ماشین‌الات خاکبرداری، یخچال‌فریزر، لاستیک سواری، ماشین رختشویی، ماشین ظرفشویی، اولویت نهم شامل تخم پرندگان، ادویه‌جات، کاغذ سیگار و کالاهایی از این دست و اولویت دهم شامل سایر حیوانات زنده، مرغ، خروس، اسب، گوشت پرندگان، کاغذ دیواری، موبایل، خودروی سواری، سیگار برگ، کیف، چمدان، لباس است.

تأثیر مثبت سیاست جدید ارزی بر کاهش نرخ

در همین حال، سخنگوی کانون صرافان با اشاره به تأثیر مثبت سیاست جدید ارزی بر کاهش قیمت ارز، گفت: هم‌اکنون تمامی صرافی‌های مجاز به سامانه سنا متصل هستند و آمار خرید و فروش به‌صورت روزانه به اطلاع بانک مرکزی می‌رسد.

نصرت عزتی سامیان در گفت‌وگو با فارس، با اشاره به تأثیر مثبت سیاست جدید ارزی بانک مرکزی، اظهارداشت: کاهش قیمت ارز در روز جاری متأثر از اعلام اجرای این سیاست است.

وی افزود: در صورتی که ارز به این شکل در بازار عرضه شود و این روند ادامه داشته باشد، روند نزولی قیمت ارز ادامه خواهد داشت. به گفته وی این کاهش قیمت ارز در حالی است که هنوز این طرح اجرایی نشده و تنها اثرات روانی آن بر بازار است و مطمئناً در صورت اجرا قیمت ارز باز هم کاهش خواهد یافت.

سخنگوی کانون صرافان با اشاره به راه‌اندازی سامانه سنا، گفت: هم‌اکنون تمامی صرافی‌های مجاز به سامانه سنا متصل هستند و آمار خرید و فروش به‌صورت روزانه از طریق این سامانه به اطلاعات بانک مرکزی می‌رسد. گفتنی است، قیمت ارز حدود ۲۴۴۰ تومان بود که هم‌اکنون به ۲۳۹۰ تومان رسیداست و این امیدواری وجود دارد که در صورت اجرای مناسب طرح جدید ارزی که روز گذشته نهایی شد، قیمت ارز بیش از پیش کاهش یابد.

جزییات طرح جدید در بازار ارز

هم‌چنین یک مقام ارشد بانک مرکزی با اشاره به این که به‌زودی طرح جدید این بانک برای مدیریت قیمت در بازار ارز آغاز خواهد شد، گفت: در قالب طرح مذکور، ارز مورد نیاز بدون استفاده از ذخایر ارزی کشور توزیع می‌شود. یک مقام ارشد در بانک مرکزی در گفت‌وگو با فارس اظهار داشت: بر مبنای طرحی که این بانک تدوین کرده و به تأیید نیز رسیده است، ارز مورد نیاز واردات اولویت‌های دو به بعد نیز به تدریج تأمین خواهد شد و ارز مسافرتی نیز به متقاضیان ارایه می‌شود.

وی ادامه داد: در این طرح بخشی از درآمد فروش نفت و منابع صندوق توسعه ملی در اختیار بانک مرکزی قرار می‌گیرد و ارز مورد نیاز بازار از این دو منبع و نه از ذخایر ارزی تأمین می‌شود.

این مقام مسؤول در توضیح این بخش از طرح بانک مرکزی گفت: براساس قانون بودجه، وزارت نفت ۱۴/۵ درصد از درآمدهای حاصل از فروش نفت را در اختیار دارد، صندوق توسعه ملی نیز بخشی از درآمدهای ارزی را در اختیار دارد، بنا بر این تصمیم گرفته شد از این پس وزارت صنعت، معدن و تجارت برای واردات اولویت‌های دو به بعد نیز ثبت سفارش انجام دهد و این سفارش‌ها پس از ارسال به بانک مرکزی با استفاده از منابعی که وزارت نفت و صندوق توسعه ملی در اختیار دارند، گشایش اعتبار شود.

این منبع آگاه ادامه داد: اعتبار گشایش یافته ۲ درصد زیر قیمت روز بازار انجام خواهد گرفت و به این ترتیب می‌توانیم علاوه بر این که ارز مورد نیاز برای واردات و ارز مسافرتی را تأمین کنیم، به تدریج قیمت بازار را نیز کاهش خواهیم داد.

وی افزود: نکته مهم این است که با وجود این که ثبت سفارش محدود نخواهد بود اما وزارت صنعت، معدن و تجارت تنها باید برای واردات کالاهای ضروری و نه لوکس و غیرضروری ثبت سفارش کند. این مقام مسؤول ادامه داد: اجرای این طرح که به تأیید نیز رسیده و به زودی آغاز خواهد شد علاوه بر این که حضور سفته‌بازان در بازار را بلاموضوع و فاقد توجیه اقتصادی می‌کند، ذخایر ارزی کشور را نیز محفوظ نگه می‌دارد. به گفته وی، در عین حال ارز تنها برای کالاهای ضروری اختصاص می‌یابد و کالاهای اساسی نیز با ارز مرجع وارد می‌شود.

همگام با تکنولوژی

حمیدرضا وفانژاد
hamidreza.vafanejad@gmail.com

میانجی گری شورای رقابت

رفع مشکل اتصال خطوط مشترکان ADSL

اتصال تغییر مسیر سیم تلفن مشترکان مخابرات برای دریافت اینترنت ADSL که چندین ماه بود به دلیل اختلاف نظر میان شرکت مخابرات ایران و شرکت‌های ارایه دهنده اینترنت پرسرعت متوقف شده بود با میانجیگری شورای رقابت از سر گرفته شد. به گزارش خبرنگار مهر، هزینه تغییر مسیر زوج سیم تلفن منزل مشترک که به اصطلاح به آن رانژه گفته می‌شود در چند ماه اخیر موضوع مورد اختلاف میان شرکت‌های PAP و شرکت‌های مخابراتی بود که این موضوع در نهایت با میانجی گری شورای رقابت رفع و رانژه خطوط متقاضیان ADSL از سر گرفته شد. جمشید پژویان - رییس شورای رقابت در گفت‌وگو باخبرنگار مهر با اعلام این خبر و با بیان این که شورای رقابت کاملاً در جریان مسایلی که میان شرکت‌های PAP و شرکت‌های مخابراتی اتفاق افتاده، بوده است، اظهار داشت: بارها از سوی شرکت‌های PAP نامه‌هایی مبنی بر عدم‌تخصیص امکانات مورد نیازشان، برای افزایش خطوط ADSL، توسط مخابرات دریافت کرده بودیم و از آن جایی که حل این موضوع به شورای رقابت مربوط می‌شد، شورای رقابت وارد میدان شد. وی با تاکید براینکه براساس سیاستهای اصل ۴۴ قانون اساسی، شورای رقابت موظف است نسبت به عملکرد اپراتورها نظارت داشته باشد و مشکلات و اختلافات احتمالی آنان را برطرف کند، گفت: در فصل ۹ این قانون، اختیارات شورای رقابت تعیین شده که در همین راستا تعیین تعرفه‌های خدمات اپراتورها، کنترل و نظارت عملکرد آن‌ها برعهده شورای رقابت گذاشته شده است. رییس شورای رقابت ادامه داد: براین اساس شورای رقابت با برگزاری جلساتی با حضور نمایندگان شرکت‌های ارایه‌دهنده اینترنت پرسرعت PAP و مدیران شرکت‌های مخابراتی برآن شدند تا مسایل و مشکلات موجود میان طرفین را برطرف کنند. پژویان به مهر گفت: مقرر شد طرفین پیشنهادات خود را درباره تعرفه رانژه خطوط اعلام کرده و در نهایت تصمیم نهایی اتخاذ شود که این راه حل دایمی خواهد بود؛ براین اساس در حال حاضر یک توافق ضمنی صورت گرفته که مخابرات برای رانژه‌کردن خطوط مشترکان شرکت‌های اینترنتی هزینه‌ای دریافت نکند اما راه حل دایمی پس از اخذ پیشنهادات و اتخاذ تصمیم قطعی اعلام می‌شود. وی در پاسخ به این که آیا شرکت‌های مخابرات استانی امکانات لازم را در اختیار شرکت‌های PAP برای توسعه خطوط اینترنت پرسرعت قرار می‌دهند، تصریح کرد: تا آنجا که شورای رقابت در جریان است شرکت مخابرات ایران ابلاغیه‌ای به تمام شرکت‌های مخابراتی استانی صادر کرد تا امکانات مورد نیاز شرکت‌های ارایه دهنده خدمات اینترنت پرسرعت را در اختیارشان قرار دهند. رییس شورای رقابت ابراز امیدواری کرد که مخابرات شرایط رقابتی سالم را درنظر گرفته و امکانات مورد نیاز توسعه اینترنت پرسرعت را دراختیار شرکت‌های PAP قرار دهد و گفت: درنظر گرفتن منافع شخصی و اتخاذ رفتارهای ضد رقابتی در نهایت برای اقتصاد کشور بسیار آسیب رسان بوده و باید از چنین رفتارهایی مخصوصاً در شرایط امروز کشور اجتناب کرد. به گزارش مهر، پیش از این شرکت‌های مخابراتی به دلیل مشخص نبودن تعرفه رانژه، در خواست‌های شرکت‌های PAP را برای رانژه خطوط ADSL به تعویق می‌انداختند و این درحالی است که براساس قانون برنامه پنجم توسعه باید ۱۲ میلیون پورت پرسرعت اینترنت تا پایان این برنامه در کشور نصب و راه‌اندازی شود. در حال حاضر شرکت مخابرات ایران یکی از ارایه دهندگان اینترنت پرسرعت در کشور و رقیب بزرگ شرکت‌های PAP محسوب می‌شود و از دیگر سو موظف است به این شرکت‌ها خدمات مورد نیازشان را برای توسعه خطوط اینترنت پرسرعت ارایه دهد.

بمباران تبلیغاتی فیس‌بوک برای درآمد بیش‌تر!

فیس‌بوک با هدف افزایش درآمد به دنبال بازاریابی بر روی گوشی‌های همراه است و به همین منظور سیستم تبلیغاتی تازه‌ای را آزمایش می‌کند. به گزارش فارس به نقل از بلومبرگ، این سیستم آگهی‌های تبلیغاتی مختلفی را در زمان استفاده از برنامه‌های همراه بر روی گوشی کاربران نمایش می‌دهد، امری که حریم شخصی کاربران را هرچه بیش‌تر از سوی فیس‌بوک به خطر می‌اندازد. تلاش فیس‌بوک برای افزایش درآمد در حالی است که این شرکت هم‌اکنون هم به علت فعالیت‌های تبلیغاتی میلیاردها دلار درآمد دارد، اما کماکان به دنبال شناسایی شیوه‌های جدیدی برای نمایش تبلیغات است. مدیران این شرکت می‌گویند: نمایش آگهی‌های همراه در خارج از سایت فیس‌بوک روش مناسب دیگری برای افرادی است که قصد دارند ضمن کشف برنامه‌های همراه جدید آگهی‌های مرتبط را هم مشاهده کنند. البته به نظر نمی‌رسد اکثریت کاربران گوشی‌های همراه از بمباران تبلیغاتی تازه فیس‌بوک خرسند شوند. فیس‌بوک قصد دارد با این کار یک شبکه تبلیغاتی جدید راه‌اندازی کند که می‌تواند با شبکه‌های مشابه گوگل واپل رقابت کند. شرکت‌های بزرگ هم از این طریق می‌توانند دست به بازاریابی همراه بزنند. به نظر می‌رسد هدف دیگر فیس‌بوک از این کار تقویت جایگاه خود در بازار سهام باشد که نسبت به روزهای اولیه افت قابل توجهی داشته است.

شاخص بورس به فاز منفی رفت

در معاملات دیروز تالار شیشه‌ای، شاخص کل بورس ابتدا در مدار رشد حرکت کرد، اما در پایان معاملات از ادامه مسیر منصرف شد و در فاز منفی قرار گرفت. به گزارش ایسنا، در معاملات آخرین روز هفته بورس تهران، شاخص کل بورس ابتدا رشد آرام خود را آغاز کرد اما با کاهش قیمت سهام شرکت‌های مهم از ادامه مسیر صرف نظر کرد و با کاهش ۴۲ واحدی به کار خود پایان داد. در بازار نمادهای تأثیرگذار روزهای گذشته همچون ملی مس و فولاد مبارکه به اثر منفی خود بر شاخص بورس تأکید کردند و بیش‌ترین تأثیر منفی را بر شاخص گذاشتند؛ علاوه بر این شرکت‌های پتروشیمی همچون گسترش نفت وگاز پارسیان، چادرملو، فولاد خوزستان، توسعه معادن و فلزات، گل گهر، پتروشیمی پردیس و سرمایه‌گذاری غدیر از نمادهای تأثیرگذار در کاهش شاخص بورس بودند. این در حالی است که بازار شاهد افزایش تقاضا در صنایع ساختمان، خودرو و قند بود به‌طوری که شرکت‌های پالایش نفت بندرعباس، ایران خودرو و سایپا به همراه مپنا اثر مثبت بر بورس گذاشتند و مانع افت بیش‌تر آن شدند. به این ترتیب در بازار امروز دماسنج بازار سرمایه با ۴۲ واحد کاهش به نیمه ۲۶ هزار واحد برگشت و به ۲۶ هزار و ۵۱۴ واحد رسید. با این حال حجم معاملات افزایش یافت و ۶۳۶ میلیون سهم به ارزش ۱۲۵ هزار و ۲۱۹ میلیون ریال مورد معامله قرار گرفت. ارزش بازار سرمایه در همان عدد ۱۲۰ هزار میلیارد تومان ایستاد.

بیمه

ارایه «بیمه‌دانش» به ۴ میلیون دانشجو

مدیرعامل بیمه سینا با اشاره به انعقاد تفاهم‌نامه بین صندوق رفاه دانشجویان و چند شرکت بیمه‌ای گفت: از ابتدای مهر ماه سال‌جاری ۴ میلیون دانشجو تحت پوشش بیمه حوادث و عمر قرار خواهند گرفت. به گزارش «مناقصه‌مزایده» به نقل از روابط‌عمومی بیمه سینا، فریدون صفرخانلو از اجرای طرح «بیمه دانش» دانشجویان مراکز دانشگاهی کشور خبر داد و با اشاره به تفاهم‌نامه‌ای که بین صندوق رفاه دانشجویان و چند شرکت بیمه‌ای منعقد و به امضا رسیده افزود: پس از اعلام آمادگی شرکت‌های بیمه‌ای سراسر کشور برای اجرای بیمه دانش دانشجویان، به عنوان شرکت‌های طرف قرارداد انتخاب شدند و بیمه سینا نیز به عنوان یکی از این شرکت‌ها، برگزیده شد. وی با اشاره به این که این طرح در ۲ بخش بیمه عمر و حوادث و درمان تکمیلی اجرایی می‌شود، اظهار داشت: بیمه عمر و حوادث اجباری است و از ابتدای مهر ماه سال‌جاری ۴ میلیون دانشجو از حدود ۱۸۰۰ مرکز آموزشی کشور با پرداخت ۲۰ هزار ریال به ازای هر بیمه‌گزار از سوی صندوق رفاه دانشجویان مشمول تحت پوشش بیمه حوادث و عمر خواهند شد. صفرخانلو ضمن تاکید بر ضرورت بیمه عمر و حوادث برای هر شهروند ایرانی ادامه داد: داشتن پشتوانه بیمه‌ای موجب آسودگی خاطر است، لذا بیمه سینا با اتکا بر سابقه عملکردی خود و به کارگیری نیروهای متخصص سعی دارد نسبت به ارایه این خدمات نیز برای دانشجویان سراسر کشور اقدام کند.

کوتاه از بانک

مدیرعامل بانک کشاورزی خبرداد

اختصاص ۱۱ هزار میلیارد ریال تسهیلات به کشت گندم و جو

مدیرعامل بانک کشاورزی گفت: ۱۱ هزار و ۵۹۲ میلیارد ریال تسهیلات برای کشت گندم و جو اختصاص می‌یابد. محمد طالبی در گفت‌وگو با فارس، با اشاره به شروع سال زارعی جدید ۹۱-۹۲ از اول مهر، گفت: بانک کشاورزی به منظور تأمین سرمایه در گردش کشاورزان برای کشت گندم، جو و خرید کود شیمیایی مبلغ ۱۱ هزار و ۵۹۲ میلیارد ریال تسهیلات به استان‌های مختلف کشور ابلاغ کرده است. وی افزود: این تسهیلات با معرفی سازمان‌های جهاد کشاورزی استان و از محل منابع داخلی بانک پرداخت می‌شود. مدیرعامل بانک کشاورزی افزود: تسهیلات سرمایه در گردش برای کشت گندم به‌صورت متمرکز از طریق منابع داخلی بانک تأمین شده و برای استفاده از آن ضرورتی نیست که برنامه منابع و مصارف استانی بانک حتماً رعایت شود. طالبی افزود: نرخ سود تسهیلات سرمایه در گردش براساس عقود مبادله‌ای ۱۴ درصد است که دوره بازپرداخت تسهیلات نیز متناسب با شرایط هر منطقه و براساس پیش‌بینی زمان فروش محصول و حداکثر یک ساله است. مدیرعامل بانک کشاورزی در مورد کشاورزانی که وام در جریان و یا بدهی دارند، گفت: کشاورزان دارای بدهی باید به بانک مراجعه کرده و تعیین تکلیف کنند، تا از این تسهیلات بتوانند استفاده کنند. طالبی خاطرنشان کرد: از این تسهیلات ۴۰۲ میلیارد ریال برای تأمین کود شیمیایی، ۱۷۸۸ میلیارد برای تأمین سرمایه در گردش کاشت، داشت و برداشت محصول جو پیش‌بینی شده است. وی افزود: هم‌چنین این تسهیلات برای تأمین مبالغ سرمایه در گردش مورد نیاز کشاورزان و تجهیز ۷۱۴ هزار هکتار کشت آبی جو و ۸۹۶ هزار کشت دیم جو و ۹۴۰۰ میلیارد ریال برای کاشت، داشت و برداشت گندم اختصاص می‌یابد. طالبی افزود: پیش‌بینی می‌شود این تسهیلات ۲ میلیون و ۷۱۹ هزار هکتار سطح گندم آبی و ۳ میلیون ۹۶۱ هزار هکتار سطح گندم دیم را پوشش دهد. وی در مورد افزایش تسهیلات نسبت به سال گذشته گفت: ۱۱/۵ هزار میلیارد تسهیلات سال‌جاری نسبت به رقم مشابه سال قبل حدود ۵۰ تا ۶۰ درصد رشد نشان می‌دهد.

نمایش رایگان هدایای بین‌المللی در موزه سکه بانک سپه

مجموعه هدایای کشورهای مختلف موجود در موزه سکه بانک سپه در معرض دید بازدیدکنندگان قرار گرفت. به گزارش پایگاه اطلاع‌رسانی بانک سپه، موزه سکه بانک سپه در راستای نکوداشت روز جهانی صلح (۳۱ شهریور ماه) و گسترش فرهنگ صلح و ارتباطات بین‌المللی به پیشنهاد کمیته ملی موزه‌های ایران (ایکوم) نمایشگاه آثار اهدایی از کشورهای مختلف را از تاریخ اول تا پنجم مهر جهت بازدید عموم به‌صورت رایگان در معرض دید علاقه‌مندان قرار می‌دهد. این گزارش می‌افزاید: علاقه‌مندان می‌توانند در روزهای مذکور از ساعت ۹ الی ۱۵ جهت بازدید به محل موزه سکه بانک سپه به آدرس میدان امام خمینی(ره) جنب ساختمان شعبه مرکزی بانک سپه مراجعه نمایند.

یاران کارت خدمتی جدید از بانک سامان

در توافقنامه همکاری مشترک بانک سامان و فروشگاه‌های زنجیره‌ای یاران دریان، یاران کارت به عنوان خدمت جدید بانک سامان و با هدف ترویج فرهنگ خرید الکترونیکی عرضه شد. به گزارش اداره روابط‌عمومی بانک سامان، با استفاده از یاران کارت و از طریق کارت خوان‌های بانک سامان، خریدهای مشتریان فروشگاه‌های زنجیره‌ای یاران دریان از تخفیف‌هایی ویژه برخوردار می‌شود. یاران کارت با طرحی ویژه در راستای معرفی برند یاران دریان، در مبالغ ۳۰۰، ۲۰۰، ۱۰۰ و ۵۰ هزار تومانی و به‌صورت بی‌نام طراحی شده و برای عرضه به عموم، دراختیار آن دسته از فروشگاه‌های این مجموعه که به کارتخوان بانک سامان مجهز هستند قرار می‌گیرد. براساس این گزارش، در توافق‌های انجام شده نسبت به تعداد کارت‌های درخواستی فروشگاه‌ها، تخفیفی بین ۲ تا ۵ درصد از سوی بانک سامان برای هر کارت لحاظ می‌شود. این گزارش حاکی است، تجهیز فروشگاه به دستگاه‌های کارتخوان بانک سامان، برخورداری از تسهیلات ویژه‌ی پذیرندگان سامانی، برخورداری از جوایز قرعه کشی‌های ماهانه ویژه دارندگان کارت‌خوان، بهره‌مندی از مزایای حساب جاری ۲۴ سامان، برخورداری از خدمات اطلاع‌رسانی و تبلیغاتی بانک سامان، امکان نصب دستگاه‌های خودپرداز سامان در برخی فروشگاه‌های منتخب از مزایای یاران کارت برای فروشندگان است.

جهت درج آگهی‌های خود با ما تماس بگیرید
(داخلی ۱) ۸۸۴۷۵۷۹۰

آگهی مناقصه عمومی
نوبت اول
شهرداری اندیشه

شهرداری اندیشه در نظر دارد پروژه‌های ذیل را از طریق برگزاری مناقصه عمومی به پیمانکاران واجد شرایط واگذار نماید.
۱ - احداث و تجهیز بوستان سعدی فاز ۳، اعتبار پروژه ۱۵/۰۰۰/۰۰۰/۰۰۰ ریال، سپرده شرکت در مناقصه ۷۵۰/۰۰۰/۰۰۰ ریال
۲ - توسعه فضای سبز لچکی محلات، اعتبار پروژه ۲/۷۰۰/۰۰۰/۰۰۰ ریال، سپرده شرکت در مناقصه ۱۳۵/۰۰۰/۰۰۰ ریال
مهلت فروش اسناد و تحویل پیشنهادات: پایان ساعت اداری روز شنبه ۹۱/۷/۱۵
محل فروش اسناد به نشانی: شهریار - شهر اندیشه، شهرداری اندیشه، واحد امور قراردادها و محل تحویل پشنهادات دبیرخانه شهرداری می‌باشد.
مدارک لازم: رونوشت و اصل گواهی صلاحیت دارای اعتبار و درخواست کتبی با مهر و امضاء معتبر شرکت، بعلاوه رسید واریز مبلغ ۱۰۰/۰۰۰ ریال بابت خرید اسناد مناقصه به حساب سیبا به شماره ۰۱۰۶۲۱۲۹۷۲۰۰۸ بانک ملی شعبه فاز سه اندیشه کد ۲۴۱۷ در وجه شهرداری اندیشه، هزینه درج آگهی بر عهده برنده مناقصه بوده و شهرداری در رد یا قبول هریک یا کلیه پیشنهادات واصله مختار است. سایر اطلاعات و جزئیات در کار برگ مناقصه درج گردیده است.
بهروز کاویانی - شهردار شهر اندیشه

صاحب امتیاز و مدیر مسؤول: جلیل قنادزاده - سردبیر و مدیر اجرایی: علی قره‌داغلی

مناقصه مزایده

www.2rooznameh.com

مدیر آگهی‌ها: مریم عسگری - مدیر هنری: آرش روشنگر

رایانگار مدیر اجرایی: emonaqeseh@gmail.com | رایانگار سردبیر: mozayedeh@gmail.com

رایانگار روابط عمومی: info@2rooznameh.ir | رایانگار تحریریه: emonaqeseh1@gmail.com

رایانگار بازرگانی: monaqeseh1@gmail.com | رایانگار مشترکین: eshterak@2rooznameh.com

نشانی: تهران، خیابان مطهری، بعد از چهارراه سهروردی، پلاک ۸۴، طبقه ۳، واحد ۸

تلفن: ۷۷۶۴۳۴۹۱ و ۲-۸۸۴۷۵۷۹۰ | توزیع: مؤسسه شهرستان‌های ایران | آلیتوگرافی و چاپ: روزتاب

چاپ مقالات و نظرات در این نشریه به معنای تأیید یا رد آن مطالب نبوده و «مناقصه‌مزایده» دارای مشی مستقل خود می‌باشد.

طولانی‌ترین راه‌پله مستقیم جهان

تصویر مقابل مربوط به بلندترین راه‌پله مستقیم دنیا در جزیره سنت هل است، از این راه‌پله که ملقب به «نردبان جاکوب» است، برای انتقال محصولات کشاورزی به مرکز جزیره استفاده می‌شده است. این نردبان یا بهتر بگوییم راه‌پله بلند در سال ۱۸۲۹ ساخته شده و ۹۶۶ پله دارد که تا پایین کوه به‌صورت مستقیم ادامه پیدا می‌کند، این راه‌پله عجیب، توریست‌های زیادی را به خود جذب می‌کند اما توصیه به همه توریست‌ها این است که در راه رفتن روی پله‌ها نهایت دقت را بکنند زیرا شیب مسیر بسیار زیاد است و نگاه کردن به پایین سرگیجه‌آور.

ادب و هنر

مدیری باز هم متوقف شد

خبری از تهیه‌کننده «قهوه‌تلخ» نیست

در حالی که توزیع مجموعه «قهوه تلخ» برای چندمین بار متوقف شده و هنوز پایان‌بندی آن تصویربرداری نشده‌است، مدیرکل سابق همکاری‌های سمعی و بصری و نمایش خانگی ارشاد می‌گوید: دیگر نمی‌توانیم با سازندگان این کار که در مرحله پایانی است، برخورد کنیم. به گزارش مهر، پس از توزیع قسمت ۲۵ مجموعه «قهوه تلخ» به دلایلی پخش آن متوقف شد. اما ۸ ماه بعد پس از برطرف شدن مشکلات مجموعه، قسمت‌های بعدی روانه بازار شد و عوامل پروژه تصویربرداری قسمت‌های پایانی را آغاز کردند. این مجموعه طبق گفته کارگردان و تهیه‌کننده، باید در ۳۷ قسمت به پایان می‌رسید اما حدود ۳ هفته پیش که قسمت ۳۴ وارد شبکه خانگی شد، با وجود این که قرار بود هر هفته یک قسمت وارد بازار شود، مجدداً توزیع مجموعه متوقف شد و دیگر خبری از ادامه تولید آن هم منتشر نشد. هم‌زمان خشایار الوند نویسنده مجموعه در گفت‌وگویی اعلام کرد: ما هنوز قسمت آخر را تصویربرداری نکرده‌ایم اما بخش‌های قبل از پایان‌بندی آماده عرضه به بازار است. این‌بار نیز الوند در ارتباط با توقف پخش مجموعه و سرانجام تصویربرداری قسمت آخر «قهوه تلخ» به مهر گفت: قسمت ۳۵ و ۳۶ آماده پخش است و حتی حدود نیمی از فینال کار نیز تصویربرداری شده‌است. ما ۱۰ روز برای گرفتن صحنه پایانی «قهوه تلخ» وقت لازم داریم اما متأسفانه هنوز خبری در ارتباط با ادامه مجموعه و گرفتن این صحنه‌ها از تهیه‌کنندگان کار (حمید و مجید آقا گلیان) نیست. وی افزود: هر چقدر هم به همراه دیگر عوامل پیگیر این موضوع می‌شویم به هیچ نتیجه مشخصی نمی‌رسیم. این در حالی است که آن‌ها با عوامل نیز تسویه حساب نکرده‌اند و برای اینکه عوامل ضبط این صحنه‌ها را دوباره آغاز کنند، نیاز است که مبالغ تعیین شده و بدهی دوستان پرداخت شود. این اظهارات و شنیده‌ها درباره بی‌توجهی تهیه‌کنندگان مجموعه قهوه تلخ در حالی است که برادران آقا گلیان یک انیمیشن بلند سینمایی را هم در حال ساخت داشته‌اند که این کار نیز در مراحل فیلمبرداری متوقف شده‌است.

۳ هزار نامه برای کودکان شهدای هسته‌ای

اختتامیه جشنواره «بابای آسمونی» با حضور محسن مومنی شریف، خانواده‌های شهدای علمی و جمعی از مسؤولان و کودکان شرکت کننده در این جشنواره به همراه خانواده‌هایشان در تالار سوره حوزه هنری برگزار شد. به گزارش پایگاه خبری حوزه هنری در این مراسم از میان ۳ هزار اثر ارسالی که از سراسر کشور به دبیرخانه مسابقه رسیده بود، پس از بازبینی داوران، ۴۵ اثر به عنوان برگزیده نهایی انتخاب شدند و هدایای خود را از دست خانواده‌های شهدای علمی دریافت کردند. در این مراسم از کتاب «ستاره‌های دنباله‌دار» شامل دلنوشته‌های برگزیده کودکان و نوجوانان ایرانی برای فرزندان شهدای علمی که به همت حوزه هنری استان تهران و توسط نشر کتیبه به دو زبان فارسی و انگلیسی منتشر شده، با حضور «آرمیتا» فرزند شهید داریوش رضایی‌نژاد رونمایی شد.

راه‌اندازی پلیس مدرسه

نماینده پلیس در ستاد مهر از راه‌اندازی پلیس مدرسه از اول مهر خبر داد. به گزارش فارس، سلطانی نماینده پلیس در ستاد مهر با اشاره به آغاز سال تحصیلی جدید گفت: ایجاد فضای امن برای دانش‌آموزان از جمله اقدامات صورت گرفته است. وی از راه‌اندازی پلیس مدرسه خبر داد و گفت: از اول مهر پلیس مدرسه فعال می‌شود. نماینده پلیس در ستاد مهر با اشاره به این که ستاد استقبال از مهر مدت‌ها است تشکیل شده است گفت: در روز اول مهر در مرکز کنترل ترافیک حضور خواهیم داشت. وی به توافق‌نامه آموزش‌وپرورش و سازمان حمل‌ونقل ترافیک برای سرویس مدارس اشاره کرد و گفت: بازدید از خودروهای سرویس مدارس از لحاظ فنی صورت می‌گیرد و موارد لازم ابلاغ شده است. نماینده پلیس در ستاد مهر هم‌چنین به جشن شکوفه‌ها در روز سی‌ام شهریور اشاره کرد و گفت: باید در آستانه مهر کنترل‌ها در محدوده زوج و فرد تشدید شود. به گفته سلطانی ترافیک تهران در مهر ۳۰ درصد افزایش می‌یابد.

ورود اتوبوس‌های ۳ کابینه به سیستم حمل‌ونقل عمومی تهران

معاون حمل‌ونقل و ترافیک شهرداری تهران از ورود اتوبوس‌های ۳ کابینه به سیستم رانش هیبریدی خبر داد. به گزارش فارس، جعفر تشکری هاشمی در جلسه ستاد مهر با بیان این‌که برای اولین بار سامانه حمل‌ونقل ویژه جانبازان و معلولان ایجاد کرده‌ایم گفت: در مهر امسال اولین ناوگان مجهز به خودروی ون و اتوبوس در این خصوص راه‌اندازی شده و جانبازان و معلولان می‌توانند از خانه‌های خود به هر مقصدی که می‌خواهند بروند با این سامانه تماس گرفته و خدمات حمل و نقلی دریافت کنند. وی هم‌چنین در بخش دیگری از سخنانش از ورود اتوبوس‌های ۳ کابینه با سیستم رانش هیبریدی خبر داد و گفت: این اتوبوس‌ها مدرن هستند و قابلیت جابه‌جایی آن‌ها زیاد است. تشکری هاشمی از ساخت زیرگذر آزادی، چهارراه ولیعصر(ع) خبر داد و گفت: تصمیم داشتیم در مهر امسال این زیرگذرها آماده بهره‌برداری شود اما به دلیل مشکلات زیرزمینی این امر رخ نداد ولی در چند ماه آینده احداث آن‌ها به اتمام می‌رسد.

خودروهای آلوده از دریافت سوخت محرومند

فروش پارک پردیسان ممنوع است

قائم مقام سازمان محیط‌زیست با اشاره به این‌که دو هزار دستگاه اتوبوس آلوده در تهران تردد می‌کنند، گفت: به ستاد سوخت و حمل‌ونقل اعلام کرده‌ایم که به خودروهای آلوده سوخت ندهند.

به گزارش خبرنگار «مناقصه‌مزایده»، علی محمد شاعری در رابطه با برنامه اجرایی مقابله با ریزگردها و گرد و غبار در کشور گفت: با هماهنگی سازمان‌های مختلف دولتی از تیر سال ۹۱ در ۸ کلان شهر طرح جامع کاهش آلودگی هوا در قالب ۲۱ پروژه انجام شده است.

وی ادامه داد: با اجرای این طرح شاخص هوای این ۸ کلانشهر حداقل تا ۳۰ درصد بهبود یافته است که این کاهش نشان از عملکرد خوب و همکاری سازمان‌ها به ویژه نیروی انتظامی در اجرای طرح ممنوعیت تردد خودروهای فرسوده است و امیدواریم تا پایان سال ۵۰۰ هزار خودرو فرسوده را از تردد منع کنیم.

معاون محیط‌زیست انسانی سازمان محیط‌زیست گفت: مصوبه معاینه فنی خودروها باید اصلاح شود چرا که در رابطه با خودروهای تولیدی گفته‌اند ۵ سال پس از تولید باید مورد معاینه فنی قرار بگیرند این درحالی است که در دنیا یک تا دو سال بعد از تولید خودروها مورد معاینه فنی قرار می‌گیرد.

شاعری از احداث ۴ پالایشگاه تا پایان امسال خبرداد و گفت: با احداث این ۴ پالایشگاه، ۴۰ میلیون لیتر بنزین و گازوییل با استاندارد روز تولید می‌شود و علاوه بر این تولیدات صنایع آلاینده بزرگ و متوسط را تا ۵۰ درصد کاهش می‌دهیم.

وی از ارایه دو طرح سازمان محیط‌زیست در رابطه با ریز گردها تصریح کرد: دو طرح یکی برای رفع مشکلات منابع تولید ریزگردها و گردوغبار مربوط به کشورهای همسایه و دیگری برای مهار منشا تولید این آلاینده‌ها در داخل کشور است که به مجلس و دولت ارایه کرده‌ایم و منتظر هستیم تا اعتباربخشی در این زمینه صورت گیرد.

شاعری اعتبار لازم برای بیابان زدایی به جهت مهار ریزگردها را ۱۴۰۰ میلیارد تومان اعلام کرد و گفت: این اعتبار برای بیابان زدایی در مساحت ۵۰۰ هزار هکتار در هر سال در نظر گرفته شده است که البته با ورود به فصل بارش به مراتب وجود ریزگردها در هوای کشور کاهش پیدا می‌کند.

وی ضمن اشاره به مدیریت پسماندهای ۸ کلانشهر کشور گفت: بعد از مشهد، اصفهان، قزوین و سایر کلان شهرها جشن دفن غیربهداشتی پسماندها را برگزار می‌کند که امیدواریم این جشن تا پایان سال در سراسر کشور برگزار شود.

معاون محیط‌زیست انسانی در زمینه استاندارد آب و خاک و فاضلاب خاطرنشان کرد: بیش از ۱۰۰ استاندارد و شاخص مدیریت آب و خاک و فاضلاب تهیه و به کمیسیون زیربنایی دولت ارایه کردیم که بلافاصله پس از تصویب این استانداردها در مرحله اجرا قرار می‌گیرد.

شاعری در رابطه با سیستم حمل نقل الکتریکی کشور افزود: با توجه به بحث آلودگی تولید شده از سیستم حمل ونقل درون شهری، واردات اتوبوس، دوچرخه و موتورسیکلت‌های برقی در نظر گرفته‌ایم که با توجه به قیمت بالای این وسایل نقلیه باید یارانه‌ای جهت کمک هزینه خرید در این زمینه اختصاص یابد.

وی ادامه داد: در گام نخست ۱۰ هزار دوچرخه و موتورالکتریکی و هم‌چنین ۱۰۰ اتوبوس برقی برای تهران در نظر گرفته‌ایم که از شهرداری درخواست داریم تا این طرح را به‌صورت موقت در تهران به ویژه مسیرهای پرتردد و کم شیب اجرا کند.

با توجه به بحث آلودگی تولید شده از سیستم حمل ونقل درون شهری، واردات اتوبوس، دوچرخه و موتورسیکلت‌های برقی در نظر گرفته‌ایم که با توجه به قیمت بالای این وسایل نقلیه باید یارانه‌ای جهت کمک هزینه خرید در این زمینه اختصاص یابد

شاعری در رابطه با خروج وسایل حمل ونقل عمومی فرسوده از شهر گفت: خوشبختانه ۱۰۰ مینی بوس آلوده را خارج کرده‌ایم اما هنوز ۹۰۰ مینی بوس و دو تا ۳ هزار اتوبوس فرسوده در شهر وجوددارند که با همکاری سازمان‌های دولتی و شهردار امیدواریم ضمن خروج این وسایل فرسوده بتوانیم تهران را به جایی برسانیم که یک روز ناسالم را نداشته باشیم. وی تأکید کرد: به هیچ عنوان نمی‌توانیم به بهانه کمبود اتوبوس استاندارد در خط حمل‌ونقل از اتوبوس‌های فرسوده در این چرخه استفاده کنیم.

معاون محیط‌زیست انسانی در رابطه با معاینه فنی خودروهای سطح شهر و سطح کیفی نا مطلوب خودروهای تولیدی تصریح کرد: مصوبه معاینه فنی خودروها باید اصلاح شود چرا که در رابطه با خودروهای تولیدی گفته‌اند ۵ سال پس از تولید باید مورد معاینه فنی قرار بگیرند این درحالی است که در دنیا یک تا دو سال بعد از تولید خودروها مورد معاینه فنی قرار می‌گیرد و ما بارها خواسته خود مبنی بر اصلاح این مصوبه اعلام کرده‌ایم اما جوابی نگرفته‌ایم.

وی ادامه داد: متأسفانه خودرویی که معاینه فنی ندارد ۸۰ درصد بیش‌تر از خودروی فرسوده آلودگی تولید می‌کند.

قائم سازمان حفاظت از محیط‌زیست در ادامه تأکید کرد: فروش پارک پردیسان طبق قانون مطلقاً ممنوع است، چرا که این پارک جزو مصداق پارک‌های دست‌کاش و جنگل کاری‌های مصنوعی است و براساس مصوبه شورای انقلاب در سال ۵۲ فروش آن مطلقاً ممنوع است.

وی در رابطه با خشک شدن و شکسته شدن درختان پارک پردیسان با توجه به وجود سازمان محیط‌زیست در این پارک گفت: خشک شدن دو تا ۵ درصد درختان در فضای سبز و پارک ها طبیعی است و ما جهت جلوگیری از شکسته شدن شاخه‌های درختان پارک پردیسان توسط مردم اقداماتی همچون ارایه هیزم به مردم را لحاظ می‌کنیم.

در شهر

۵۰ درصد مردم تحرک ندارند

مشاور وزیر بهداشت با اعلام این‌که بیش از ۳۹ درصد علل مرگ و میر در ایران را مربوط به بیماری‌های قلبی و عروقی است، گفت: نزدیک به نیمی از جمعیت کشور تحرکی ندارند. به گزارش مهر، حسن آقاجانی روز چهارشنبه در چهاردهمین کنگره تازه‌های قلب و عروق ایران که در سالن همایش‌های پژوهشگاه نیرو برگزار شد، افزود: از زمانی که باگذار اپیدمیولوژیک در دنیا اتفاق افتاده است، از مشکلات و بیماری‌های غیرواگیر رنج می‌بریم. وی با بیان این‌که مطابق اعلام سازمان بهداشت جهانی، اصلی‌ترین عامل مرگ و میر در دنیا، بیماری‌های غیرواگیر هستند، گفت: ۴۸ درصد مرگ و میر در جهان به دنبال بیماری‌های قلبی و عروقی اتفاق می‌افتد و ۸۰ درصد این میزان مربوط به کشورهای در حال توسعه است و درواقع کشورهای در حال توسعه قربانیان اصلی این گذار اپیدمیولوژیک هستند. آقاجانی افزود: سالانه ۱۷ میلیون نفر در دنیا به علت بیماری‌های قلبی جان خود را از دست می‌دهند. مدیرکل دفتر وزارتی وزیر بهداشت ضمن تأکید بر این‌که نحوه مواجهه با این بیماری‌ها بسیار حائز اهمیت است، گفت: اگر تحرک و فعالیت بدنی افزایش یابد، الگوهای تغذیه‌ای تغییر کند و سبک‌های زندگی اصلاح شوند، ۸۰ درصد از بیماری‌های کاردیو واسکولار و یک سوم از سرطان‌ها کاهش می‌یابد. این متخصص قلب و عروق با بیان این‌که بیش از ۳۹ درصد از علل مرگ و میر در ایران، مربوط به بیماری‌های قلبی و عروقی است، ادامه داد: راهکار مواجهه با این بیماری، مداخله در سبک زندگی مردم است. البته وزارت بهداشت اقداماتی را در این خصوص انجام داده است که راه‌اندازی سیستم‌های نظارت بر پایش ریسک فاکتورها از جمله آن‌هاست و مواردی نظیر وضعیت فشار خون، چربی خون و اضافه وزن را در کشور مشخص می‌کند.

پایش گسترده اورژانس‌های بیمارستانی در سراسر کشور

وزیر بهداشت ضمن اعلام این‌که روند بازرسی از اورژانس‌های بیمارستانی شدت می‌یابد، گفت: در مرحله دوم اجرای برنامه اصلاح اورژانس‌های بیمارستانی به سمت پایش و رصد کل اورژانس‌های سراسر کشور خواهیم رفت. مرضیه وحید دستجردی در گفت‌وگو با ایسنا، در توضیح آخرین وضعیت اورژانس‌های بیمارستانی در کشورعنوان کرد: تمام بیمارستان‌های تهران که افزون بر ۳۰ هزار مراجعه کننده دارند به جز یک بیمارستان، همگی پزشک متخصص مقیم در اورژانس دارند که اغلب متخصص طب اورژانس هستند و در بیمارستان‌هایی هم که تک تخصصی هستند، پزشک متخصص در رشته مربوطه به‌صورت مقیم حضور دارد. وی ادامه داد: جلساتی در این راستا برگزار شده است که طی آن‌ها، تمامی شاخص‌ها از جمله تعیین تکلیف بیماران ظرف ۶ ساعت، کاهش ترک اورژانس بیمارستان با رضایت شخصی، رضایت پرسنلی و کارانه‌های پرستاری مورد بررسی و رصد قرار گرفته‌اند.

سازمان‌های بیمه‌گر ۴۰ میلیارد تومان به داروخانه‌های تهران بدهکارند

دبیر انجمن داروسازان استان تهران ضمن انتقاد از بدهی حدود ۴۰ میلیارد تومانی سازمان‌های بیمه‌گر به داروخانه‌های تهران، عنوان کرد: سازمان‌های بیمه‌گر پس از گذشت ۶ ماه از آخرین زمان پرداخت مطالبات خود همچنان به داروخانه‌ها بدهکارند. دکتر جلیل سعیدلو در گفت‌وگو با ایسنا، با بیان این که اولویت‌بندی منابع مالی از سوی سازمان‌های بیمه‌گر، مشکل اصلی آن‌هاست، اظهار کرد: در حالی که که نرخ تورم بیش از ۲۰ درصد است اما حاشیه سود دارو به ۱۳ درصد می‌رسد، داروخانه‌ها محکوم به ضرر هستند. دبیر انجمن داروسازان تهران با بیان این‌که با عدم‌پرداخت مطالبات از سوی سازمان‌های بیمه‌گر، بسیاری از داروخانه‌ها از نظر اقتصادی کارا نیستند، اظهار کرد: در حال حاضر ۷۰ درصد داروخانه‌های تهران از نظر اقتصادی توجیهی ندارند. وی هم‌چنین با اشاره به اجرای طرح پزشک خانواده، عنوان کرد: تاکنون ۷۰ درصد سرمایه داروخانه‌ها در بیمه‌ها می‌ماند، اما اکنون این نگرانی وجود دارد که با اجرای طرح پزشک خانواده، ۱۰۰ درصد سرمایه داروخانه‌داران در بیمه‌ها استوک شود. دبیر انجمن داروسازان تهران ادامه داد: در این صورت مختصر نقدینگی نیز که در داروخانه‌ها وجود داشت از بین خواهد رفت و دیگر نمی‌توانیم پاسخگوی نیازها باشیم.

کارتون

رسول آذرگون

شاعرانه

شمس لنگرودی

باران خزانی بر بام
باد
آکنده اندوه
تکه‌های بهار را که در قلبم جا نهادی
کجا بگذارم

تلخند

محمدعلی نوروزی

■ **بورس ارز از دستور کار خارج شد (آرمان)**
این قدر از این طرحا، با صرف کلی وقت و هزینه کنار گذاشته شده...! که نگو
■ **دولت به افزایش نرخ دلار بی‌میل نیست (آرمان)**
جانا سخن از زبان ما می‌گویی...
■ **حمایت از تولید داخلی راه علاج گرانی بیکاری است (صبح اقتصاد)**
کاش می‌فرمودن اونوقت کی باید از اونا حمایت کنه...
■ **معافیت از قانون مالیاتی جدید حذف شد (عصر ایرانیان)**
اگر قراره مالیات بر درآمدبگیرن که باید اساساً اونو تعطیل کنن...!

نیوش

دکتر شریعتی

■ اگر می‌خواهید حقیقتی را خراب کنید، خوب به آن حمله نکنید، بد از آن دفاع کنید.
■ سرمایه‌های ماورأیی هر دلی، حرف‌هایی‌ست که آن دل برای نگفتن دارد.
■ کاش در دنیا ۳ چیز وجود نداشت: غرور؛ دروغ؛ عشق. انسان با غرور می‌تازد؛ با دروغ می‌بازد؛ با عشق می‌میرد.

سرچراغی

بارون

صدور پیکان

همه چی آرومه... خیلی وقت بود که آدمای بدخواه برا خودشون سؤال‌بافی می‌کردن و گیر می‌دادن که مسؤولای اجرایی در مرود تعداد صادرات، آمارای غلط غلط می‌دن و ما هم دنبال اون بودیم که یه شرایطی پیش بیاید که یه مشت محکمی، هم‌چین چکش توی دهن یاوه‌گوها بزنیم تا این که از خوش‌شانسی شنیدیم که کلی قطعه پیکان‌رو دارن به کشور انگلیس صادر می‌کنن کلی حال اومدیم آخه از روزگارای پیش شنیده بودیم که انگلیسی‌ها با این که خودشون پیکان رو ساختن اما از پیکان‌های ما خیلی تعجب کردن خوششن اومده، البته اونا چون ماشینای دیگه‌مون رو ندیدن به اشتباه افتادن و گرنه اگه ماشین‌های مدرنتر رو می‌دیدن بیش‌تر خوششون می‌اومد چون پول چندتا ماشین‌رو می‌دیم برا آهن پاره... همه چی آرومه.