شهادت امام حسن عسگری(ع) را تسلیت می‌گوییم

روزنامه اجتماعی، فرهنگی، سیاسی، اقتصادی

مزایده مناقصه

یکشنبه ۱ بهمن ۱۳۹۱ | سال هشتم | شماره ۹۵۴
۸ ربیع‌الاول ۱۴۳۴ | قیمت: ۳۰۰۰ ریال | ۸ صفحه

Sunday | Vol.8 | No.954 | 3000 Rls
20.January. 2013 | ISSN:2008-2886

ابلاغ طرح ملی معاینه فنی موتورخانه‌ها در چند روز آینده

اعتماد به معاینه فنی مخدوش شده است

رییس سازمان حفاظت محیط زیست با بیان این که طرح ملی «معاینه فنی موتورخانه‌ها» باید اجرا شود، اظهار کرد: دولت باید در اجرای این طرح پیش‌قدم شود و وزارتخانه‌ها اولین جایی باشند که گواهی استاندارد موتورخانه‌ها را می‌گیرند. به گزارش مهر...

۸

وعده پرداخت بدهی نقدی وزارت راه به پیمانکاران تا شب عید

وزیر راه و شهرسازی از پرداخت بدهی نقدی ۱۱۰۰ میلیارد تومانی وزارت راه به پیمانکاران طرف قرارداد با این وزارتخانه تا شب عید خبر داد. به گزارش خبرنگار «مناقصه‌مزایده» علی نیکزاد با بیان این که تمام طلب پیمانکاران پروژه‌های...

۵

علی‌اصغر سلطانیه نماینده ایران در آژانس بین‌المللی انرژی اتمی

در گفت‌وگو با آژانس پیشرفت حاصل شد

علی‌اصغر سلطانیه گفت که در تازه‌ترین دور گفت‌وگوها میان تهران و آژانس بین‌المللی انرژی اتمی درباره برنامه هسته‌ای ایران، پیشرفت حاصل شد. به گزارش پرس. تی. وی با اشاره به این خبر به نقل از علی‌اصغر سلطانیه که با این شبکه گفت‌وگو...

۱

رییس سازمان نظام کاردانی ساختمان تصریح کرد

کارشکنی‌هایی مانع از ورود کاردان‌ها به ساخت و ساز شده است

یازدهمین مجمع عمومی سالانه سازمان نظام کاردانی ساختمان استان تهران، به فرصتی تبدیل شد که رییس این سازمان مطابق سنوات گذشته خواستار حمایت دولت از کاردان‌های فنی ساختمان شود. حلقه مفقوده زنجیره ساخت و ساز نامی است که وی بر کاردان‌های فنی نامیده است طوری که این نام تاکنون صدها بار به تیتر گزارش‌های روزنامه‌های اقتصادی تبدیل شده است...

صفحه ۵

تکذیب حضور ایران در مزایده گازی ترکیه

صفحه ۵

معاون راهبردی معاونت توسعه مدیریت و سرمایه انسانی رییس جمهوری

۳۷۰ هزار نیروی جدید جذب می‌کنیم

صفحه ۳

برای ساماندهی فوری معیشت دهک‌های پایین

جلسات شبانه و مشترک دولت و مجلس

جلسات مشترکی مابین مقامات مجلس و دولت به‌صورت مستمر در حال برگزاری است تا همفکری‌ها و اقدامات لازم درخصوص ساماندهی وضعیت اقتصادی کشور و معیشت مردم صورت گیرد. به گزارش ایسنا، در جلسات مشترک دولت و مجلس که با هدف بهبود مشکلات معیشتی مردم و تدوین...

صفحه ۳

ابعاد اقتصادی مناقصات دولتی جهانی و ویژگی‌های فرآیند حاکم بر آن‌ها

انتشار آگهی؛ عنصر اصلی شفافیت در مناقصات

صفحه ۶

مرکز پژوهش‌های مجلس اعلام کرد

تنقیح قوانین، موجب بهبود سیستم مالیاتی

صفحه ۲

حرف‌های خودی و بی خودی

خاطره‌های نوستالژیک!

خیلی وقت‌ها، دلمون یه چیزی می‌خواهد و در اندک زمانی آن خواسته برآورده می‌شود و البته به‌جای آنکه قدردان باشیم، می‌گوییم‌ای کاش چیز دیگری از خدا خواسته بودم!

حکایت این صف‌های شلوغ و پلوغ و چند لایه خرید برنج خارجی هم از همین قسم خواسته‌های برآورده شده است! حال می‌فرمایید یعنی چه؟! عرض می‌کنم:

بارها شده که بزرگ‌ترهای فامیل وقتی دور هم می‌نشینند، شروع می‌کنند با آب و تاب از صف‌های طولانی نفت و مرغ و گوشت و روغن و پنیر و چندین و چند کالای اساسی و نیمه‌اساسی دیگر تعریف می‌کنند و بعد از آنکه کلی از دردسر و مصیبت‌های صف و نبود کالا و ارزاق در آن دهه ۶۰ گله و شکایت می‌کنند، ولی در آخر سر آهی می‌کشند و می‌گویند که لااقل اون موقع اینقدر گرونی و شیر تو شیری و بی‌انصافی و... نبود و هر روز صبح که از خواب بیدار می‌شدیم، چند ۱۰ درصد ارزش پول‌های جیب مبارک بر باد نرفته بود و حکایت خرید برخی از کالاها، دست ما کوتاه و خرما بر نخیل نشده بود!

از خدا چه پنهون، از شما هم پنهان نباشد، من نادان و کم‌ترین، یک روز که پای سخن‌های شیرین و نوستالژی‌های دوره کالابرگی (همان کوپن خودمان) بزرگ‌ترها نشسته بودم، همین‌طور یکدفعه‌ای با خودم فرمایش کردم، که این صف و انتظار هم برای خریدش دنیایی بوده و اگر در این دوره که بیکاری جوانان و تحصیلکرده‌ها، داد همه را درآورده است، از این قسم صف‌ها وجود داشت، چه بسا که درصد بالایی از این جماعت علاف، می‌رفتند در این صف‌ها جا خوش می‌کردند و آمار بیکاری به میزان قابل توجهی فروکش می‌کردند!

این همه آرزوی ریز و درشت داریم، عدل باید همین یکی برآورده می‌شد؟! چشممان به جمال صف‌های طولانی و شلوغ و پلوغ هم افتاد و خاطرات نوستالژیک عده‌ای هم رنگ واقعیت گرفت و لابد حظی هم بردند.

حال که سخن به این برنج‌های خارجی وارداتی هندی و پاکستانی رسید، باید عرض کنم که: حاضری در حضور خیالم و نیستی در حاضر حضورم! هزاران تن برنج وارد شده است، کلی هم عامل فروش ریز و درشت در جای جای شهرها وجود دارند که یا دولت و یا تجار محترم، برنج را در اختیارشان گذاشته‌اند، اما چیزی که نیست همان برنج دردانه است، البته همون اول صبح چند کیسه‌ای به خلق ا... داده می‌شود و بعد به‌طور ناگهانی برنج تمام می‌شود! البته اگر اراده کنی و چند هزار تومانی اضافه‌تر محبت فرمائی، چند متر بالاتر می‌توانی همان برنج را به میزان کافی و وافی ابتیاع کنی و البته بدون صف و شلوغی و بی‌نظمی. هرگز حدیث حاضر و غایب شنیده‌ای، برنج میان جمع و فروشش جای دیگر است! البته این که این دوره کوتاه است و زود می‌گذرد و دوباره برنج هندی و پاکستانی است که از سر و کول فروشگاه‌ها و بازارچه‌ها بالا می‌رود حرفی نیست، اما می‌ترسم باز زمستان بگذرد و باز روسیاهی به زغال‌های بی‌انصاف بماند!

هوشنگ خان

سپاه در انتخابات از هیچ فردی حمایت نمی‌کند

معاون هماهنگ کننده نمایندگی ولی فقیه در سپاه پاسداران انقلاب اسلامی تأکید کرد: سپاه هیچ‌گاه از هیچ فردی در انتخابات حمایت نکرده و نمی‌کند و نقش سپاه در انتخابات و دیگر عرصه‌ها، پاسداری از دستاوردهای انقلاب اسلامی است. به گزارش ایسنا، محمدحسین سپهر در همایش مسؤولان روابط عمومی کل و استانی سپاه، با اشاره به اهمیت روابط عمومی در این نهاد اظهار کرد: کارکردها و فعالیت‌های سپاه، آن را تبدیل به مجموعه‌ای بی‌نظیر در نظام جمهوری اسلامی ایران کرده است. وی ادامه داد: نقش روابط عمومی در سپاه از اهمیت بسیار بالایی برخوردار است، چراکه منعکس کننده فعالیت‌ها و رسالت واقعی سپاه به افکار عمومی و جامعه است و به عنوان پیشانی و تابلوی سپاه محسوب می‌شود. وی هم‌چنین با اشاره به وظایف سپاه در انتخابات ریاست جمهوری سال آینده تأکید کرد: سپاه هیچ‌گاه از هیچ فردی در انتخابات حمایت نکرده و نمی‌کند و نقش سپاه در انتخابات و دیگر عرصه‌ها، پاسداری از دستاوردهای انقلاب اسلامی است.

تلاش دولت برای برداشت ۷ میلیارد دلار از صندوق توسعه ملی

اخباری حاکی از تلاش رییس‌جمهور برای برداشت ۷ میلیارد دلار از صندوق توسعه ملی در قالب کمک به پروژه‌های عمرانی است، اما نمایندگان مجلس صراحتاً با این تصمیم دولت مخالفت کرده‌اند. به گزارش مهر، اخباری حاکی از تلاش رییس‌جمهور برای برداشت ۷ میلیارد دلار در قالب کمک به پروژه‌های عمرانی است. براساس این گزارش برداشت‌ها از این درخواست رییس‌جمهور این است که دولت می‌خواهد بدهی پیمانکاران بخش مسکن را بازپرداخت کند. براساس پیش‌بینی اقتصاددانان مجلس این برداشت از صندوق توسعه ملی اختلال شدیدی در حوزه بازار ارز و اقتصاد ایجاد می‌کند. موضوع برداشت از صندوق توسعه ملی توسط دولت در کمیسیون برنامه و بودجه مجلس شورای اسلامی مطرح شده است و نمایندگان هم نسبت به آن واکنش منفی داشته‌اند. گفتنی است برخی از نمایندگان مجلس همچون قادری عضو کمیسیون برنامه و بودجه مجلس شورای اسلامی از مخالفت مجلس با این تصمیم دولت خبر داده‌اند.

کوتاه از جهان

اختلاف‌نظر بر سر ارجاع پرونده سوریه به دادگاه بین‌المللی

رییس دوره‌ای شورای امنیت اعلام کرد: اخضر ابراهیمی ۲۹ ماه جاری میلادی (۱۰ بهمن) گزارش خود را درخصوص سوریه به اعضای شورای امنیت تقدیم می‌کند این در حالی است که شبکه خبری الجزیره از اختلاف کشورهای جهان درخصوص ارجاع پرونده سوریه به دادگاه کیفری بین‌المللی خبر داد. به گزارش ایسنا به نقل از خبرگزاری سوریه نیوز، مسعود خان، سفیر پاکستان در شورای امنیت و رییس دوره‌ای این شورا اعلام کرد: اخضر ابراهیمی، فرستاده مشترک سازمان ملل و اتحادیه عرب به سوریه قصد دارد ۲۹ ماه جاری میلادی گزارش خود را درخصوص وضعیت سوریه را به اعضای شورای امنیت تقدیم کند. وی اعلام کرد: ابراهیمی گزارشش را درخصوص سوریه و مذاکرات ۳ جانبه‌اش با معاون وزیر خارجه آمریکا و روسیه که ۱۱ ژانویه در ژنو و با هدف رسیدن به راهکاری سیاسی درخصوص سوریه براساس توافقنامه ژنو برگزار شد، ارایه خواهد داد. مسعود خان هم‌چنین تأکید کرد: ابراهیمی از حمایت کامل شورای امنیت برخوردار است و در پی ارایه گزارشش درباره سوریه این گزارش توسط اعضای شورای امنیت برای ارزیابی اوضاع کنونی سوریه مورد بررسی قرار خواهد گرفت. اخضر ابراهیمی پیش‌تر مذاکراتی را با میخائیل بوگدانف، معاون وزیر امور خارجه روسیه و ویلیام برنز، معاون وزیر امور خارجه آمریکا در ژنو برگزار کرد. قرار است ابراهیمی علاوه بر گزارش خود درباره سوریه گزارشی را درباره این دیدار به شورای امنیت تقدیم کند.

اصلاحات بنیادین سیاسی در اردن

ملک عبدا... دوم اعلام کرد: اصلاحات بنیادین اوضاع سیاسی کشور را تغییر خواهد داد. به گزارش خبرگزاری دانشجویان ایران (ایسنا)، ملک عبدا... دوم، پادشاه اردن در سایت اینترنتی خود با اعلام آمادگی برای محدود کردن اختیارات سیاسی خود گفت که در نظر دارد انتخاب نخست‌وزیر و هیأت وزیران را به پارلمان این کشور واگذار کند و خودش دیگر در این زمینه مسؤولیتی نداشته باشد. بر مبنای طرح‌های بنیادین اصلاحی، ملک عبدا... دوم در آینده قوی‌ترین فراکسیون را در پارلمان این کشور هیأت وزیران و نخست‌وزیر تعیین خواهد کرد. پادشاه اردن به این ترتیب یکی از خواست‌های مهم مخالفان را در این کشور برآورده می‌کند. تاکنون «بهار عربی» تأثیر چندانی در اردن بر جای نگذاشته بود، اما به تدریج و با افزایش قیمت کالاها در این کشور و اتهام فساد اداری به خانواده سلطنتی، مخالفت‌های سیاسی در این کشور افزایش یافته است. ملک عبدا... دوم هم‌چنین نگران تأثیرات جنگ داخلی طولانی مدت سوریه بر کشورش است که می‌تواند ثبات این کشور را به خطر اندازد. تاکنون ده‌ها هزار شهروند سوریه به‌خاطر گریز از جنگ داخلی در کشورشان به اردن پناهنده شده‌اند. مبارزات انتخابات پارلمانی مدتی است در اردن آغاز شده است. روز چهارشنبه (۴ بهمن) انتخابات پارلمان جدید در اردن برگزار می‌شود. در این انتخابات حدود ۱۵۰۰ تن برای احراز ۱۵۰ پست نمایندگی پارلمان کاندید شده‌اند.

گروگان‌گیری در الجزایر ادامه دارد

در جدیدترین تحولات مربوط به بحران گروگان‌گیری در تأسیسات گازی الجزایر که وارد سومین روز خود شده است، خبرگزاری دولتی الجزایر اعلام کرد از ۱۳۲ کارگر خارجی که توسط شبه نظامیان ربوده شدند حدود ۱۰۰ تن از آن‌ها آزاد شده‌اند. به گزارش ایسنا به نقل از خبرگزاری آسوشیتدپرس، این آمار مربوط به تعداد گروگان‌های خارجی، بسیار بیش‌تر از گزارش‌های قبلی است. مشخص نیست که دولت الجزایر در حالی که ابتدا گزارش شده بود ۴۱ خارجی توسط شبه نظامیان گروگان گرفته شده‌اند چه طور به این آمار از تعداد گروگان‌های خارجی که بسیار بیش‌تر از آمار قبلی است، رسیده است و هم‌چنین درخصوص سرنوشت ۳۰ کارگر خارجی دیگر اطلاعی داده نشده است.

سلطانیه: در گفت‌وگو با آژانس پیشرفت حاصل شد

علی‌اصغر سلطانیه گفت که در تازه‌ترین دور گفت‌وگوها میان تهران و آژانس بین‌المللی انرژی اتمی درباره برنامه هسته‌ای ایران، پیشرفت حاصل شد. به گزارش ایسنا، شبکه خبری پرس. تی. وی با اشاره به این خبر به نقل از علی‌اصغر سلطانیه که با این شبکه گفت‌وگو می‌کرد، افزود: ما در فضایی بسیار سازنده و دوستانه گفت‌وگوهایی فشرده درباره تمامی وجوه این موضوع (هسته‌ای) داشتیم. باید بگویم که رو به جلو حرکت کردیم.

وی افزود که آژانس و ایران درباره زمان و مکان دور بعدی گفت‌وگوها به توافق رسیدند.

آخرین دور از این گفت‌وگوها روز پنجشنبه در تهران پایان یافت.

سلطانیه گفت: درواقع ما پیشنهاد کردیم که آن‌ها یک روز دیگر بمانند زیرا دو عضو هیأت الزامات دیگری داشتند. بنابراین آن‌ها پیشنهاد کردند که نشست دیگری در تاریخ ۱۲ فوریه داشته باشیم.

پر س‌تی وی افزود: ایران و آژانس درصدد نهایی کردن یک چارچوب ساختاری هستند که می‌تواند رئوس همکاری میان دو طرف را ترسیم کند. آژانس می‌خواهد بار دیگر از پارچین، سایتی نظامی که در جنوب شرق تهران واقع است، بازدید کند تا درباره ادعاهای غربی و اسراییلی (صهیونیستی) مبنی بر این که این سایت به برنامه ابزاری هسته‌ای ایران مرتبط است، تحقیق کند.

ایران اتهام انجام فعالیت‌های هسته‌ای در پارچین را تکذیب کرده است و علی‌اکبر صالحی، وزیر امور خارجه ایران خاطرنشان کرد که به لحاظ فنی پاکسازی اماکنی که در آن فعالیت هسته‌ای انجام گرفته غیرممکن است.

به علاوه ایران در گذشته دوبار اجازه بازرسی از این سایت را به آژانس داده است. تهران می‌گوید هرگونه بازرسی جدید آژانس باید در قالب توافقی باشد که دامنه یک بازرسی را ترسیم کند.

سلطانیه گفت: ما دو روز مذاکرات فشرده داشتیم و درواقع توانستیم تا حدی این شکاف را رفع کنیم اما این که آیا قادر به امضای نهایی آن شدیم، خیر و این بسیار طبیعی است زیرا زمانی این کار را انجام خواهیم داد که هر دو طرف به این نتیجه برسند که نگرانی‌های اصلی لحاظ شده است.

بنابر گزارش پرس. تی. وی، سلطانیه در عین حال پذیرفت که اختلافات درخصوص برخی مسایل همچنان وجود دارد.

نماینده ایران در آژانس بین‌المللی انرژی اتمی گفت: هیچ‌گونه توافقی در رابطه با موضوع ادعایی از جمله بازدید از پارچین انجام نخواهد شد؛ قبل از آن که چارچوب مدالیته در مذاکرات نهایی شود. علی‌اصغر سلطانیه نماینده ایران در آژانس بین‌المللی انرژی اتمی در گفت‌وگو با فارس درخصوص مذاکرات ۲۷ و ۲۸ دی‌ماه ایران و نمایندگان آژانس بین‌المللی اتمی عنوان کرد: گفت و گوهای تخصصی و فشرده به مدت ۲ روز انجام شد و در جریان آن برخی اختلاف نظرات حل و فصل و برخی کماکان باقی ماند.

وی افزود: در این دور از مذاکرات حرکت رو به جلو بوده و ایران این آمادگی را داشت که گفت و گوها یک روز دیگر ادامه پیدا کند، اما به دلیل این که ۲ نفر از نمایندگان آژانس عازم مأموریت در کشور دیگری بودند، مذاکرات به ۲۴ بهمن در تهران موکول شد. سلطانیه درخصوص اخبار برخی رسانه‌های خارجی در ارتباط با قرار بازدید نمایندگان آژانس بین‌المللی انرژی اتمی از سایت نظامی پارچین در این دور از مذاکرات تصریح کرد: هیچ‌گونه توافقی در رابطه با موضوع ادعایی از جمله بازدید از سایت پارچین انجام نخواهد شد قبل از آن که چارچوب مدالیته در مذاکرات نهایی شود.

نماینده ایران در آژانس بین‌المللی انرژی اتمی افزود: هیچ قراری در رابطه با پارچین گذاشته نشده بود. در این جلسه صرفاً پیرامون چگونگی و تعیین چارچوب مدالیته، مذاکره صورت گرفت.

سلطانیه با بیان این که در این دور ۸ نماینده از سوی آژانس بین‌المللی حضور داشتند و فضای گفت‌وگوها کارشناسی و حرفه‌ای بود گفت: در این مذاکرات درخصوص ابعاد فنی و حقوقی بحث و تبادل نظر شد. وی با تأکید بر این که انجام هر گونه اقدامات فراتر از تعهدات عادی صرفا باید در یک چارچوب ضابطه‌مند صورت بگیرد اظهار داشت: مذاکرات ۲ روز گذشته در راستای تهیه همین چارچوب ضابطه‌مند انجام شد.

رامین شاهی
ramin.a.shahi@gmail.com

نظرگاه

نماینده مردم قم در مجلس

شورای پول و اعتبار درباره توقف پرداخت وام ازدواج تصمیم‌گیری کند

یک عضو کمیسیون برنامه و بودجه مجلس، خواستار ورود شورای پول و اعتبار به موضوع قطع پرداخت تسهیلات قرض‌الحسنه ازدواج شد.

احمد امیرآبادی گفت: رفتار بانک‌های عامل در پرداخت وام‌های قرض‌الحسنه با آنچه که مدنظر بانک مرکزی است، مغایرت دارد.

به گزارش ایسنا، نماینده مردم قم با بیان این که بانک‌ها به بهانه فقدان منابع قرض‌الحسنه از پرداخت وام ازدواج استنکاف می‌کنند، افزود: بانک‌ها در پرداخت تسهیلات ۵ میلیون تومانی ازدواج به دستور بانک مرکزی گوش نمی‌کنند به همین دلیل شاهد قطع پرداخت وام ازدواج به زوج‌های جوان هستیم.

وی از بانک‌ها خواست تا سراغ بدهکاران رفته و منابع بانکی را به بانک‌ها برگردانند تا منابع مورد نیاز برای پرداخت تسهیلات قرض‌الحسنه ازدواج تأمین شود.

این عضو کمیسیون برنامه و بودجه ابراز عقیده کرد: متأسفانه بانک‌ها به جای این که سراغ بدهکاران بروند، تسهیلات پرداختی به مردم از جمله وام ازدواج را قطع می‌کنند.

امیرآبادی با استناد به قانون بودجه سال ۱۳۹۱ دولت را موظف به پرداخت تسهیلات قرض‌الحسنه به مردم دانست و افزود: مسؤولان بانکی در حالی از اتمام منابع قرض‌الحسنه سخن می‌گویند که توان تأمین منابع جایگزین را دارند هم‌چنین بسترسازی برای ازدواج از وظایف حاکمیتی است بنابراین مسؤولان باید به تداوم قطع پرداخت وام ازدواج، پایان دهند.

امیرآبادی خطاب به اعضای شورای پول و اعتبار گفت: چند میلیون تومان وام ازدواج به زوج‌های جوان در قیاس با بیش از ۵۴ هزار میلیارد تومان معوقات بانکی رقمی به حساب نمی‌آید از این رو بر شماست تا برای تداوم پرداخت تسهیلات قرض‌الحسنه ازدواج تصمیم جدیدی بگیرد.

نماینده مردم قم با اشاره به افزایش وام اشتغال از ۱۰ به ۱۵ میلیون تومان گفت: براساس اعلام بانک‌ها وام اشتغال از محل سپرده‌های بانکی که به ازای آن‌ها سود دریافت می‌کنند، تأمین اعتبار می‌شود از این رو می‌توانند سقف این تسهیلات را افزایش دهند ولی درخصوص وام‌های قرض‌الحسنه چنین امکانی وجود ندارد.

عضو کمیسیون اقتصادی مجلس

تحقق بانکداری اسلامی در گرو نحوه اجرای قانون

یک عضو کمیسیون اقتصادی مجلس شورای اسلامی با بیان این که قوانین موجود در مورد بانکداری اسلامی به درستی اجرا نمی‌شود، گفت: متأسفانه در اجرا به گونه‌ای عمل می‌شود که گویی چیزی به نام قانون وجود ندارد.

ایرج ندیمی اظهار کرد: برای تشخیص اسلامی بودن بانکداری در کشور باید چند پارامتر را در نظر بگیریم؛ اول موضوع تقنین است که ما در مورد قانون اختلاف نظری نداریم و معتقدیم قانون عملیات بانکی بدون ربا خلاف دین نیست اما در مدیریت بحث داریم. یک نوع مدیریت در بخشنامه و دستورالعمل است و یک نوع مدیریت از نوع قراردادهایی است که می‌نویسند و متأسفانه عموماً به‌صورت یکسویه و به نفع بانک است.

به گزارش ایسنا وی با بیان این که ریسک فعالیت‌های بانکی عمدتاً به مشتریان منتقل می‌شود و درصدها هم متفاوت با آنچه اعلام شده، اخذ می‌شود، تصریح کرد: در واقع پولی از شما دریافت می‌کنند، وقت شما را می‌گیرند اما به پول شما سود نمی‌دهند این در حالی است که با آن پول کار می‌کنند و درجه بانک خود را بالا می‌برند و به این وسیله پاداش می‌گیرند اما سهمی به شما نمی‌دهند. مثلاً وقتی چند میلیارد وام طلب می‌شود ابتدا ۵۰۰ میلیون سپرده می‌خواهند و بعد از پرداخت وام می‌گویند بخشی از آن همین سپرده است سپس هم این مبلغ را نگه می‌دارند.

ندیمی اضافه کرد: در واقع روش‌ها، دستورالعمل‌ها، قراردادها و نحوه اجرا در حوزه بانکداری منتهی به تحمیل نظر، نداشتن تضامن طرفینی و همیاری نکردن می‌شود در حالی که اگر قانون به‌ماهو قانون مدنظر گرفته شود مشکلی وجود ندارد اما اینقدر برای این قانون، آیین‌نامه و دستورالعمل نوشته‌اند یا در روش اجرا به گونه‌ای عمل می‌کنند که چیزی به نام قانون وجود ندارد. این عضو کمیسیون اقتصادی مجلس درباره سود مربوط به وام بانک‌ها نیز گفت: مثلاً گفته می‌شود ۴، ۱۰ یا ۲۰ درصد سود وام است اما در عمل ۴۰ درصد اخذ می‌شود ضمن این که خواب سرمایه و زمان سپرده‌گذاری نیز حساب نمی‌شود. این که نوع تزریق باعث شده پروژه گران‌تر تمام شود و یا تغییرات اساسی از جهت ارزی در این مدت اتفاق افتاده حساب نمی‌شود و سرمایه در گردشی که باید برای راه‌اندازی بدهند هم تعلق نمی‌گیرد. ندیمی خاطرنشان کرد: باید قانونی بنویسیم که غیراز قوانین موجود چیزی اجرا نشود. ما باید ببینیم چه کلک‌هایی به مردم می‌دهند و بعد جلوی آن را بگیریم. وی با انتقاد از نحوه دریافت وثیقه از سوی بانک‌ها، خاطرنشان کرد: بانک‌ها همواره در ارزیابی‌های خود به ضرر مشتری برخورد می‌کنند و معمولاً وثیقه‌ها ۲۵ تا ۵۰ درصد قیمت بازار محاسبه می‌شود این به این معنا است که بانک حاشیه امنیت سنگینی برای خود قایل است و فرد مجبور است همواره تعریف اضافه‌ای داشته باشد. ندیمی در پایان تأکید کرد که برای تحقق بانکداری اسلامی باید نحوه اجرای قانون اصلاح شود و نه اصل قانون.

طرح مجلس برای تبدیل خط تولید موتورهای بنزینی به برقی

نماینده مردم همدان در مجلس، از تهیه طرحی برای الزام وزارت صنعت، معدن و تجارت به تبدیل خط تولید موتورهای بنزینی به برقی خبر داد. به گزارش ایسنا امیر خجسته اظهار کرد: در راستای بهبود وضعیت ترافیک و اصلاح وضعیت تردد موتور سیکلت‌ها طرحی تهیه شده است که به موجب آن وزارت صنعت، معدن و تجارت موظف می‌شود خط تولید موتورسیکلت‌های کشور را به موتورهای برقی تبدیل کند.

وی توضیح داد: با تبدیل این خط تولید موتورهای برقی جایگزین موتور بنزینی می‌شود که یکی از آثار مثبت آن کاهش آلودگی هوا و آلودگی صوتی و هم‌چنین افزایش ضریب ایمنی برای موتور سواران است. رییس کمیسیون شوراها و امور داخلی مجلس هم‌چنین تأکید کرد که در صورت تبدیل شدن خط تولید موتورهای بنزینی به برقی نه تنها در مصرف سوخت صرفه‌جویی می‌شود بلکه تخلفاتی همچون کیف قاپی نیز کاهش می‌یابد.

پروژه‌های عمرانی با افزایش قیمت قیر در آستانه تعطیلی قرار دارند

عضو کمیسیون انرژی مجلس درباره افزایش ۶۰ درصدی قیمت خوراک قیر «وکیوم باتوم» گفت: با افزایش ۶۰ درصدی قیمت قیر بسیاری از پروژه‌های عمرانی که به این محصول وابسته هستند تعطیل می‌شوند. سیدموسی موسوی با بیان مطلب فوق افزود: افزایش قیمت خوراک تولید قیر آن هم به یک‌باره تا ۶۰ درصد تأثیر بسیار منفی در پروژه‌های عمرانی می‌گذارد. به گزارش خانه ملت نماینده مردم لامرد و مهر در مجلس افزود: دولت هم استدلال‌هایی برای افزایش قیمت خوراک قیر دارد؛ البته این استدلال‌ها ما را به واقعیت نزدیک می‌کند که کنترل قیمت چندان هم در اختیار آن‌ها نیست، یعنی شرکت پخش و پالایش ناگزیر از افزایش قیمت است.

وی در توضیح مطلب فوق با بیان این که افزایش قیمت خوراک قیر قطعاً مشکل ایجاد می‌کند، ظهار داشت: کمیسیون انرژی مجلس هم در این خصوص نشستی داشت که به نتیجه خاصی ختم نشد.

دولت اصل قوانین را به اجرا درآورد

عضو کمیسیون برنامه و بودجه و محاسبات مجلس با بیان این که دولت باید بدون حاشیه پردازی اصل قوانین مصوب مجلس را اجرا کند تأکید کرد: تمامی مسایل مطرح شده از سوی رییس جمهور در صحن علنی مجلس قوانین لازم را دارد که اجرا نمی‌شود و اظهارات رییس جمهور حرف جدیدی نداشت. به گزارش فارس، موسی‌الرضا ثروتی گفت: هر یک از محورهای اظهارات رییس جمهور پیش از این به‌صورت قانون در مجلس مورد بررسی و تصویب قرار گرفته است و رییس جمهور اگر نظر خاصی در این خصوص داشتند باید در زمان بررسی قانون که اظهار می‌کردند و بیان این مسایل در صحن علنی چهارشنبه هفته گذشته ضرورت و جایگاهی نداشت. وی افزود: رییس جمهور بر روی ۴ نکته در گزارش خود در صحن علنی مجلس تأکید کردند که مورد اول در مورد مراتع و زمین و استفاده از پتانسیل‌های زمین بود که این موضوع به‌صورت لایحه‌ای از جانب دولت به مجلس ارایه شده و در کمیسیون کشاورزی در دست بررسی است.

مرکز پژوهش‌های مجلس اعلام کرد

تنقیح قوانین، موجب بهبود سیستم مالیاتی

مرکز پژوهش‌های مجلس شورای اسلامی ضمن بررسی پراکندگی قوانین مالیاتی اعلام کرد: تدوین و تنقیح قوانین و هم‌چنین کاستن از تعدد و تنوع آن‌ها، موجب بهبود سیستم مالیاتی خواهد شد.

به گزارش «مناقصه‌مزایده» به نقل از روابط‌عمومی مرکز پژوهش‌های مجلس شورای اسلامی، دفتر مطالعات اقتصادی این مرکز اعلام کرد: پیچیدگی، ابهام، پراکندگی و تغییرات قوانین و مقررات از جمله موضوعاتی هستند که هزینه فعالیت اقتصادی را در کشور افزایش می‌دهند و ضرورت دارد در این زمینه‌ها تنقیح و ساده‌سازی قوانین و مقررات در دستور کار قرار گیرد، چرا که این امر، هم به نفع مجری قانون است و هم به نفع صاحبان کسب و کار. یکی از حیطه‌های تقنینی که در ارتباط مستقیم با منافع صاحبان کسب و کار و درآمدهای عمومی دولت قرار دارد، قوانین و مقررات مالیاتی است.

مطابق این نظریه، هرچه قانون مالیاتی ساده‌تر و نیاز کم‌تری به بخشنامه و آیین‌نامه داشته باشد و هرچه پراکندگی قوانین مالیاتی و اصلاحات آن کم‌تر شود، نظام قانونی هزینه مبادلاتی کم‌تری را بر فعالان اقتصادی تحمیل و کار سازمان امور مالیاتی را در مالیات ستانی تسهیل می‌کند.

نتایج مطالعات نشان می‌دهند که اولا قوانین مالیاتی (اعم از قانون مالیات‌های مستقیم و قوانین ناظر بر مالیات‌های غیرمستقیم) طی سالیان گذشته به کرات تغییر پیدا کرده‌اند، ثانیاً اصلاحات قانونی، منحصر به اصلاح قوانین مالیاتی نبوده است و قوانین مختلف کشور (شامل برنامه‌های توسعه، قانون تنظیم بخشی از مقررات مالی دولت، قانون توسعه ابزارها و نهادهای مالی جدید به منظور تسهیل اجرای سیاست‌های کلی اصل چهل و چهارم قانون اساسی، قانون هدفمندی یارانه‌ها، قانون محاسبات عمومی کشور، قانون اجرای سیاست‌های کلی اصل چهل و چهارم قانون اساسی و قانون تنظیم بخشی از مقررات تسهیل و نوسازی صنایع کشور) متعرض قوانین مالیاتی شده‌اند، ثالثا همپوشانی قوانین رفع و تنقیح نشده است، رابعاً انبوهی از بخشنامه‌ها و آیین‌نامه‌های اجرایی برای مالیات ستانی تنظیم شده‌اند که بعضا با قوانین بالادستی نیز در تعارض قرار دارند و مکانیسمی هم برای ارزیابی سازگاری آن‌ها با قوانین مادر وجود ندارد.

پیشنهاد حداقلی این گزارش آن است که هر اصلاح قانونی در نظام مالیاتی باید در قالب قانون مالیات‌های مستقیم و قانون مالیات بر ارزش افزوده وضع شود.

پیشنهاد حداقلی این گزارش آن است که هر اصلاح قانونی در نظام مالیاتی باید در قالب قانون مالیات‌های مستقیم و قانون مالیات بر ارزش افزوده وضع شود.

هیچ قانونی اعم از قوانین برنامه و قوانین مالی و... نباید متعرض قوانین مالیاتی شوند و اگر اصلاحی در نظام مالیاتی ضرورت دارد باید در قالب اصلاح قوانین مالیاتی دنبال شود، ضمن این که در هر اصلاح قانونی باید همزمان مواد ناسازگار قانونی مشخص و حذف شوند.

تغییرات مکرر و گسترده در قوانین مالیات‌های مستقیم و غیرمستقیم احکام مالیاتی موجود در برنامه‌های توسعه، بودجه‌های سالانه و سایر قوانین و در کنار آن‌ها بخشنامه‌ها و آیین‌نامه‌های مالیاتی صادره سبب در هم ریختگی و چندپارگی در قوانین مالیاتی کشور شده و زمینه فساد و فرار مالیاتی و هم‌چنین بی‌ثباتی در اقتصاد کشور و درآمدهای دولت را فراهم کرده است.

براساس یافته‌های این گزارش ضعف‌های موجود در قوانین، نقایص ماهوی و فنی و نابسامانی ساختار قانون‌گذاری کشور، انبوه قوانین مالیاتی را به وجود آورده است که نه تنها برای مؤدیان مالیاتی در دسترس و قابل احصا نیست، بلکه به یکی از معضلات جدی دستگاه مالیات ستانی کشور نیز بدل شده است. بدون وجود قوانین ساده و صریح و در دسترس نمی‌توان انتظار یک نظام مالیاتی کارآمد را داشت و در نهایت کمیت قوانین موجود و هم‌چنین برداشت‌های متفاوت از آن، پیامدهای جدی مانند بی‌ثباتی اقتصادی، نابسامانی فضای کسب و کار، شکاف مالیاتی، ایجاد بوروکراسی پیچیده و در نهایت فرار مالیاتی را در پی داشته است.

در نهایت می‌توان اظهار داشت که یکی از اقدامات جدی برای بهبود کارآیی سیستم مالیاتی کشور تدوین و تنقیح صحیح قوانین مالیاتی و هم‌چنین کاستن از این تعدد و تنوع در قوانین مالیاتی است.

عضو کمیسیون صنایع و معادن مجلس تأکید کرد

شیوه قیمت‌گذاری خودرو بر مبنای ارز مبادله‌ای غلط است

عضو کمیسیون صنایع و معادن مجلس با انتقاد از نحوه قیمت‌گذاری خودرو براساس ارز مبادله‌ای، گفت: اگر این صنعت دولتی است به‌طور قطع دولت می‌تواند قیمت‌گذاری کرده و حمایت‌های لازم را انجام دهد اما اگر خصوصی است قیمت‌ها باید براساس عرضه وتقاضا و رقابت تعیین شود.

حمیدرضا فولادگر با اشاره به این که با شیوه قیمت‌گذاری خودرو بر مبنای ارز مبادله‌ای مخالف هستم، تصریح کرد: تکلیف صنعت خودرو در داخل کشور باید مشخص شود؛ اگر این صنعت دولتی است قطعاً دولت می‌تواند قیمت‌گذاری کرده و حمایت‌های لازم را انجام دهد اما اگر خصوصی است پس عرضه و تقاضا و رقابت باید مبنای تعیین قیمت باشد.

نماینده مردم اصفهان در مجلس شورای اسلامی، با بیان این که این حالت بینابین که در صنعت خودرو حاکم است باید روزی به پایان برسد، افزود: البته عده‌ای از وضعیت فعلی بینابینی که در صنعت خودرو حاکم است بدشان نمی‌آید؛ این که هم جنبه دولتی داشته باشد تا حمایت‌های دولت را بخواهند و هم جنبه خصوصی داشته باشد تا زمانی که نیاز به نظارت دارد بگویند این صنعت خصوصی است. وی با اشاره به این که باید در صنعت خودرو اصلاح ساختارهای مالی، ساختارهای فنی و تکنولوژیکی صورت گیرد تا از حالت بلاتکلیفی (نه دولتی و نه خصوصی بودن) خارج شود، ادامه داد: این که همیشه در کشور ما بحث قیمت خودرو باشد باید اصلاح شود که این حالت در گرو اصلاح ساختارهای صنعت خودرو و اجرای صحیح سیاست‌های اصل ۴۴ است. فولادگر درباره تعیین قیمت خودرو بر مبنای ارز مبادله‌ای و افزایش‌های پی در پی قیمت خودرو در چند هفته اخیر، گفت: مبنای قیمت‌گذاری خودرو براساس ارز مبادله‌ای شاید با تصور حمایت از خودروساز صورت گرفته است اما بار این افزایش قیمت‌ها قطعاً متوجه مصرف‌کنندگان است. نماینده مردم اصفهان در مجلس نهم، تصریح کرد: بگذاریم صنعت خودرو طبق سیاست‌های اصل ۴۴ اداره شود و به سمت خصوصی‌سازی صحیح پیش برود و قیمت خودرو براساس عرضه و تقاضا و رقابت تعیین شود. عضو کمیسیون صنایع و معادن مجلس شورای اسلامی، درباره پیش‌بینی افزایش قیمت خودرو با توجه به نزدیک شدن به ایام پایانی سال با اشاره به این که این موضوع با توجه به شرایط اقتصادی قابل پیش‌بینی نیست، خاطرنشان کرد: اگر مبنای قیمت‌گذاری براساس ارز مبادله‌ای باشد خودرو سازان از فرصت استفاده می‌کنند.

تریبون

وزیر کار درباره تشدید بیکاری پاسخگو باشد

عضو کمیسیون انرژی مجلس، در تشریح محورهای سؤال خود از عبدالرضا شیخ‌اسلامی وزیر تعاون، کار و رفاه‌اجتماعی، گفت: تشدید بیکاری و افزایش طلب معوقات بیمارستان‌ها از بیمه‌ها جزو محورهای اصلی سؤالاتم از شیخ‌اسلامی است. امیرعباس سلطانی با یادآوری سؤال خود از عبدالرضا شیخ‌اسلامی وزیر تعاون، کار و رفاه‌اجتماعی در نشست این هفته کمیسیون بهداشت و درمان مجلس، تصریح کرد: بخش عمده‌ای از سؤالات درباره مشکلات حوزه انتخابیه و استان چهارمحال وبختیاری است. به گزارش خانه ملت، نماینده مردم بروجن در مجلس شورای اسلامی، با اعلام این که مصوبات سفر دوم رییس‌جمهور به استان چهارمحال و بختیاری و شهرستان بروجن در حیطه وظایف وزارت تعاون، کار ورفاه‌اجتماعی تاکنون اجرایی نشده است، گفت: براساس مصوبات این سفر قرار بود که اعتبارات مناسبی برای اجرای طرح‌های حوزه انتخابیه داده شود اما متأسفانه تاکنون این موضوع محقق نشده است. وی با بیان این که هم‌اکنون معضل اشتغال به یکی از دغدغه مردم و مسؤولان تبدیل شده است، افزود: متأسفانه تاکنون هیچ یک از مصوبات سفر رییس‌جمهوری درباره طرح‌های اشتغال‌زایی اجرایی نشده است.

اهل بهارستان

رهن و اجاره مسکن به تجارت تبدیل شده است

عضو کمیسیون عمران مجلس با بیان این که رهن و اجاره مسکن تبدیل به یک تجارت برای عده‌ای شده است، گفت: به‌طور قطع قیمت خرید و فروش مسکن تا پایان امسال روند افزایشی خواهد داشت.

مجید جلیل سرقلعه اظهار داشت: قیمت خرید و فروش مسکن رو به افزایش است، زیرا عرضه مسکن از طرف انبوه‌سازان و هم‌چنین عرضه مسکن مهر کاهش یافته و در مقابل تقاضا زیادشده که رشد قیمت‌ها را رقم زده است. به گزارش خانه ملت، نماینده مردم لردگان در مجلس شورای اسلامی در ادامه افزود: برخی امیدوارند که قیمت ارز مجدداً رشد کرده و از همین‌رو نقدینگی خود را در بازار ارز و طلا نگاه داشته‌اند و از سوی دیگر برخی از بازار ارز و طلا ناامید شده و نقدینگی را به سمت بازار مسکن آورده‌اند که به افزایش قیمت مسکن و رهن و اجاره دامن زده است. وی با تأکید بر این که رهن و اجاره به یک تجارت برای عده‌ای تبدیل شده است، گفت: برخی از افراد اقدام به خرید مسکن می‌کنند و علاوه بر ارزش افزوده با رهن و اجاره دادن خانه خود در کوتاه‌مدت به سود و نفع می‌رسند. این نماینده مردم در مجلس نهم با بیان این که طرح‌هایی مانند مسکن مهر تأثیر مقطعی بر بازار مسکن داشته است، تصریح کرد: مسکن مهر تا حدود یکسال پیش طرح نسبتاً موفقی در کنترل بازار مسکن بود اما از یکسال قبل به بعد نتوانست موفقیت خود را تداوم ببخشد.

دیپلماتیک

نامه مجلس به قوه قضاییه درباره غیرقانونی بودن سرپرستی نیکزاد بر وزارت ارتباطات

عضو هیأت رییسه مجلس با بیان این که سرپرستی نیکزاد بر وزارت ارتباطات غیرقانونی است، تأکید کرد: بعد از پایان مهلت قانونی هر گونه دخل و تصرف نیکزاد در امور وزارت ارتباطات و فن‌آوری اطلاعات غیرقانونی و قابل پیگیری در دستگاه‌های نظارتی و قضایی است.

به گزارش خانه ملت، حسین سبحانی‌نیا درباره ابلاغ قانون منع ادغام وزارتخانه از سوی رییس مجلس و وضعیت سرپرستی وزارت ارتباطات و فن‌آوری اطلاعات، گفت: از روزی که نامه ابلاغ شد، رییس‌جمهور یک هفته مهلت برای تغییر سرپرستی این وزارتخانه فرصت دارد بعد از آن هر گونه دخل و تصرف نیکزاد در امور وزارت ارتباطات و فن‌آوری اطلاعات غیرقانونی و قابل پیگیری در دستگاه‌های نظارتی و قضایی است.

نماینده مردم نیشابور و فیروزه در مجلس شورای اسلامی، افزود: اکنون با توجه به پایان مهلت یک هفته‌ای برای تغییر سرپرست وزارت ارتباطات، دیگر سرپرستی نیکزاد بر این وزارتخانه غیرقانونی است.

نایب‌رییس فراکسیون اصولگرایان رهروان ولایت مجلس ادامه داد: رونوشت این نامه به دستگاه‌های نظارتی و قضایی مانند دیوان محاسبات و دیوان عدالت اداری هم فرستاده شده است و پس از این اگر هر اقدامی نیکزاد در وزارت ارتباطات و فن‌آوری اطلاعات انجام دهد غیرقانونی بوده و براساس زمان‌بندی این دخل و تصرف‌ها پیگیری می‌شود.

بررسی طرح مجازات مجری و دستوردهنده اقدام غیرقانونی در مجلس

عضو هیأت رییسه مجلس نهم تصریح کرد: وظیفه عمل به این ابلاغ با رییس‌جمهور است و بر این اساس نمایندگان مجلس طرحی را با فوریت امضا کرده‌اند که در جلسات این هفته مجلس مطرح می‌شود که اگر قانونی تصویب شود و دولت اجرا نکند، شخصی که دستور داده و شخصی که دستور را اجرا کرده هردو مقصر هستند و طبق قانون مجازات‌هایی برای آن‌ها درنظر گرفته می‌شود.

علی لاریجانی رییس مجلس به جای رییس‌جمهور، قانون منع هرگونه ادغام و انحلال وزارتخانه‌های موجود و انتزاع و جابه‌جایی و انحلال مؤسسات و سازمان‌ها را برای اجرا ابلاغ کرد.

در تبصره دو این قانون آمده است: سرپرستی وزارتخانه فاقد وزیر توسط وزیر دیگر ممنوع است. این حکم در مورد وزارت ارتباطات و فن‌آوری اطلاعات نیز مجری است.

نماینده مردم اردبیل در مجلس خبر داد

یک فوریت حذف مالیات از مسکن مهر در دستور کار مجلس

نماینده مردم اردبیل، نیر، نمین و سرعین در مجلس شورای اسلامی گفت: یک فوریت حذف مالیات از مسکن مهر هم‌اکنون در دستور کار مجلس است که امیدواریم بتوانیم بخش عظیمی از مشکلات تعاونی‌ها و متقاضیان مسکن مهر را برطرف کنیم.

مصطفی افضلی‌فرد در اردبیل اظهار داشت: ما در تولید مسکن مهر و کیفیت آن گله‌مندی زیادی داریم، به‌طوری که معتقدیم مهندسان ناظر در ساخت وساز مسکن مهر ضعیف عمل کرده‌اند که در این حوزه باید نظام مهندسی جوابگو باشد.

وی مدعی شد: خانه‌های احداث شده را که بررسی کردیم، متوجه شدیم برخی از واحدهای احداثی در حد آلونک‌های حلبی‌آباد بوده و از استحکام خاصی برخوردار نیست.

این نماینده مجلس به گله‌مندی‌های مختلف از مسکن مهر و عدم‌پاسخگویی مسؤولان به ویژه مدیرکل راه و شهرسازی استان اشاره کرد و یادآور شد: این که کیفیت در ساخت وساز مسکن مهر رعایت نشده در وهله اول سؤالی است که باید از نظام مهندسی بپرسیم که چگونه به آن‌ها تاییدیه داده است که گاه واحدهایی احداث شده که قبل از افتتاح نشست کرده و از کیفیت خاک و مصالح به کار رفته در تعجب و حیرت هستیم.

افضلی‌فرد خاطرنشان کرد: معلوم نیست آزمایشگاه خاک چرا بر این ساخت و سازها نظارت نداشته، به‌طوری که در پیله‌سحران اردبیل نه تنها از زیرساخت‌های مسکن مهر خبری نیست، بلکه تعدادی از واحدهای هنوز افتتاح نشده نشست داشته و باعث نگرانی صاحبان آن‌ها شده است.

وی گفت: البته تحقیق و تفحص درخصوص مسکن مهر نیز در دستور کار مجلس است و به احتمال قوی این تحقیق و تفحص انجام خواهد شد.

امیدواریم استخدام ۵۰۰ هزار نفری کار تبلیغاتی دولت نباشد. این نماینده مجلس درخصوص استخدام‌های جدید نیز گفت: ما امیدواریم که موضوع استخدام ۵۰۰ هزار نفر دولت خدمتگزار کار تبلیغاتی نباشد، چرا که اگر دولت در آستانه انتخابات ریاست جمهوری به این موضوع رنگ و بوی تبلیغاتی ببخشد، قطعاً نارضایتی‌ها و بی‌اقبالی مردم را زمینه‌ساز خواهد شد.

افضلی‌فرد افزود: انتظار می‌رود این استخدام‌ها طبق ضوابط و مقررات عادلانه و با برگزاری آزمون انجام شود تا نرخ بیکاری به شدت کاهش یابد.

وی تصریح کرد: البته رییس‌جمهور توضیحاتی را نیز در این زمینه ارایه کرده و گفته است که این استخدام‌ها به عنوان جایگزین نیروهای بازنشسته صورت می‌گیرد و قطعاً هیچ قصد و غرض تبلیغاتی نیز در آن نیست.

نماینده مردم اردبیل، نیر، نمین و سرعین در مجلس شورای اسلامی ادامه داد: انتظار می‌رود هم رییس‌جمهور و هم دولتمردان صادقانه با مردم برخورد کنند و در این فرصت ۱۹۶ روزه نکوشند با اقداماتی نابه‌جا نارضایتی مردم را زمینه‌ساز شوند.

افضلی‌فرد گفت: اگر قرار باشد در این استخدام‌ها در یک تبانی خویشاوندان و منتصبان مدیران و مسؤولان اجرایی وارد دستگاه‌های دولتی شوند، قطعاً جلوی آن را می‌گیریم و بنده در مسؤولیت قبلی خود نیز بارها با این موضوع مواجه بودم و با برخی از مدیران و مسؤولان حتی مشاجره‌های لفظی نیز در این زمینه داشتیم که به جای برگزاری آزمون عادلانه بین بیکاران سعی می‌کردند از سهمیه ویژه استفاده کنند.

وی در پایان ابراز داشت: اعضای مجمع نمایندگان استان قرار است بیانیه‌ای را در این زمینه و اجرای طرح مهرآفرین با عدالت در سطح استان صادر کنند تا بدون این که حق و حقوقی از دیگران ضایع شود، استخدام‌های جدید قانونی و طبق روال معمول باشد.

چرتکه

معاون راهبردی معاونت توسعه مدیریت و سرمایه انسانی رییس جمهوری

۳۷۰ هزار نیروی جدید جذب می‌کنیم

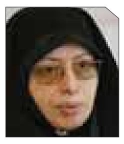

معاون راهبردی معاونت توسعه مدیریت و سرمایه انسانی رییس جمهوری با تأکید بر این که طرح مهرآفرین بیش‌ترین منفعت را برای مردم به همراه داشته و هیچ هدف سیاسی را دنبال نمی‌کند تصریح کرد: حتی به اندازه تمامی خروجی‌ها از نظام اداری هم استخدام نداریم. هاجر تحریری نیک‌صفت با بیان این که طرح مهرآفرین پیوست مصوبه استخدامی برای تفویض اختیار انجام امور استخدام بوده و مغایرتی با قانون ندارد اظهار کرد: طبق اصل ۱۲۶ و۱۲۷ قانون اساسی، رییس جمهوری این اختیار را دارد که وظایف خود در امور استخدامی و اداری را با تأیید هیأت وزیران به نماینده ویژه خود تفویض کند که این طرح نیز در این راستا است. به گزارش ایسنا وی با اشاره به این که طرح مهرآفرین با حضور کارشناسان صاحب نظر در امور حقوقی و قانونی و با استناد به قوانین قانون اساسی، مدیریت خدمات کشوری، برنامه پنجم توسعه هم‌چنین قانون بودجه سال ۹۱ تدوین شده است افزود: این که در تفسیر قانون بین افراد اختلاف نظر وجود داشته باشد طبیعی است اما این اختلاف نظرها الزاماً به این معنی نیست که اظهارنظر افراد خارج از این موضوع صحیح است. وی با تأکید بر این که ما تابع قانون بوده و مصر به انجام هیچ کار غیر قانونی نیستیم گفت: مصوبه هیأت دولت قانونی و لازم الاجراست اما اگر از نظر افرادی که در جایگاه نظارت قرار دارند ایرادی در مصوبه استخدامی وجود داشت به‌طور یقین آن را پذیرفته و اصلاح می‌کنیم از این رو اگر نمایندگان مخالف، کمی تأمل کنند به وحدت نظر خواهیم رسید. تحریری نیک صفت با بیان این که نگاهی به تصویب نامه طرح مهرآفرین نشان می‌هد که بیش‌ترین منفعت را در بازه زمانی کوتاه برای مردم به‌خصوص جوانان به همراه دارد بیان کرد: با توجه به افزایش کمی دانشگاه‌ها در سال‌های اخیر تعداد قابل توجهی از جوانان تحصیل کرده خواستار شغلی متناسب با تخصص خود هستند چرا که از دلایل اصلی تأخیر در ازدواج و یا تولد فرزندان آن‌ها بیکاری است اما با این مصوبه تعداد زیادی از داوطلبان صاحب شغل می‌شوند از سوی دیگر باید این مسأله را در نظر گرفت که ایجاد شغل علاوه بر بازار، بخش خصوصی و تعاونی برعهده دولت نیز است. وی توجه به تبدیل وضعیت و ساماندهی نیروها را از نکات مهم مصوبه استخدامی برشمرد و خاطرنشان کرد: نیروهای زیادی در نظام اداری در حال خدمت هستند و یک داوری منصفانه نشان می‌دهد که وظایف و کاری را که آن‌ها انجام می‌دهند کم‌تر از نیروهای پیمانی و شرکتی نیست اما در کنار دریافت مزایای کم‌تر، هرساله باید نگران تمدید قرارداد خود نیز باشند این در حالی است که با اجرای این مصوبه امنیت شغلی آن‌ها تا حدودی تأمین می‌شود. معاون راهبردی معاونت توسعه مدیریت و سرمایه انسانی رییس جمهوری طرح مهرآفرین را امیدی برای نیروهای مناطق کم‌تر توسعه یافته دانست و افزود: برای این که نیروی کار به اشتغال در این مناطق تمایل داشته و یا نیروهای شاغل در آنجا ماندگار شوند به مزایا و حمایت کافی نیاز دارند. وی اضافه کرد: با توجه به پیشرفت‌هایی که در زمینه‌های گوناگون به وجود آمده و وظایفی را که برای اجرای آن‌ها برعهده دولت گذاشته شده است جذب نیرو برای تصدی پست‌های جدید لازم است. تحریری نیک صفت هم‌چنین در مورد این که آیا تناسبی میان تعداد خروجی‌ها و جذب نیروی جدید وجود دارد عنوان کرد: از ابتدای برنامه چهارم توسعه تا کنون بیش از ۸۰۰ هزار نفر تحت عنوان بازنشستگی، بازخرید، اجرای اصل ۴۴، فوت و نظایر آن از سیستم اداری خارج شده‌اند از سوی دیگر طبق قانون برای مشاغل حاکمیتی به ازای خروج هر یک نفر و در مشاغل تصدی گری به ازای خروج هر ۳ نفر می‌توان یک نفر را استخدام کرد این در حالی است که در دولت اکثر پست‌ها حاکمیتی هستند بنابراین با وجود تمامی انتقادها هنوز به اندازه تمامی نیروهای خروجی هم مجوز استخدام جدید صادر نکرده‌ایم.

برای ساماندهی فوری معیشت دهک‌های پایین

جلسات شبانه و مشترک دولت و مجلس

جلسات مشترکی مابین مقامات مجلس و دولت به‌صورت مستمر در حال برگزاری است تا همفکری‌ها و اقدامات لازم درخصوص ساماندهی وضعیت اقتصادی کشور و معیشت مردم صورت گیرد.

به گزارش ایسنا، در جلسات مشترک دولت و مجلس که با هدف بهبود مشکلات معیشتی مردم و تدوین راهکار جدید برای ادامه اجرای هدفمندی یارانه‌ها تشکیل شده است، از دولت و مجلس در عالی‌ترین سطح و با حضور محمود احمدی‌نژاد و علی لاریجانی رؤسای دوقوه، معاونان، وزرای اقتصادی و رؤسای کمیسیون‌های مرتبط با هدفمندی یارانه‌ها و برخی از اقتصاددانان شاخص مجلس حضور دارند.

این جلسات که از سه‌شنبه شب هفته گذشته در حال برگزاری است، مقرر شده است تا با همدلی و تعامل سازنده دو قوه، راهکارهای مناسب و مؤثری درخصوص وضعیت اقتصادی اندیشیده شده و به سرعت اجرایی شود. هم‌چنین براساس توصیه‌های مؤکد دولت و مجلس از اختلافات علنی در این خصوص نهی شده‌اند.

گویا مقامات ارشد دولت و مجلس به این نتیجه رسیده‌اند که در شرایط فعلی بهترین استراتژی برای پیشبرد امور، مفاهمه و تعامل است که بر این اساس مقرر شده تا در جلساتی مشترک نسبت به بررسی مشکلات مردم و کشور به‌ویژه در حوزه اقتصادی بهترین تصمیمات ممکن گرفته شود و راهکارهایی را برای آرامش اقتصادی و ساماندهی بازار در جهت سهولت خرید مردم برای آغاز سال جدید اتخاذ کنند.

دولت در این جلسات اصرار دارد تا فاز دوم هدفمندی را با روش خاص خود که شامل افزایش چندبرابری حامل‌های انرژی است اجرا کند تا بتواند برای جبران مشکلات معیشتی مردم عدد قابل توجهی را به عنوان یارانه نقدی پرداخت کند، اما نمایندگان مردم معتقدند این موضوع با توجه به تورم افسارگسیخته‌ای که در پی خواهد داشت به ضرر مردم به‌خصوص اقشار کم درآمد جامعه است.

نمایندگان اصرار دارند که دولت با اجرای کامل و صحیح فاز اول هدفمندی و توجه واقعی و صحیح به دهک‌های پایین درآمدی و هم‌چنین کمک فوری به بخش تولید، می‌تواند مشکلات پیش‌رو ی مردم را در کوتاه مدت تا حدودی برطرف کند.

مجلس و دولت به دنبال آن هستند که قانون هدفمندی یارانه‌ها به گونه‌ای ادامه یابد که علاوه بر جلوگیری از بروز شایبه‌ها، باعث ایجاد ناآرامی و تشتت در فضای اقتصادی کشور نشود. بر همین اساس گویا تصمیم بر حفظ اعتدال در پیشبرد موضوعات مربوط به هدفمندی یارانه‌ها شده و اجرای آن نیز منوط به رسیدن مجلس و دولت به یک‌ساز و کار مشخص و عملیاتی و قانونی شده است.

در این جلسات منظم شبانه، به غیراز رؤسای دو قوه مجریه و مقننه، محمدرضا باهنر و محمدحسن ابوترابی فرد نواب رییس مجلس، سید شمس‌الدین حسینی، مهدی غضنفری، عبدالرضا شیخ الاسلامی، مجید نامجو و صادق خلیلیان وزرای اقتصادی دولت به همراه بهروز مرادی، و محمدرضا فرزین سخنگوی هدفمندی یارانه‌ها، غلامرضا مصباحی مقدم، کاظم جلالی، حمیدرضا فولادگر، رضا رحمانی، ارسلان فتحی‌پور و عبدالرضا عزیزی رؤسای کمیسیون‌های اقتصادی مرتبط با موضوع هدفمندی یارانه‌ها و احمد توکلی و الیاس نادران دو تن از اقتصاددانان برجسته مجلس شورای اسلامی در این جلسات حضور دارند.

پس از اولین مناقصه بزرگ در سال ۲۰۱۱

دومین مناقصه بزرگ نفتی میانمار به تعویق افتاد

وزارت انرژی میانمار در تلاش برای افزایش سرمایه‌گذاری خارجی، شرکت‌های خارجی را برای حضور در اکتشاف نفتی در ۱۸ بلوک ساحلی در نقاط مختلف این کشور دعوت کرد.

این اقدام پس از بزرگ‌ترین مناقصه نفت و گاز میانمار در سال ۲۰۱۱ زمانی که شرکت‌های خارجی ۹ میدان از ۱۸ بلوک ساحلی را توسعه دادند، انجام شد، اگرچه برنامه مناقصه دوم سپتامبر گذشته برای تضمین استانداردهای شفافیت بین‌المللی به تعویق افتاد. به گزارش ایسنا یک مقام ارشد وزارت انرژی میانمار گفت: شرکت‌های علاقه‌مند می‌توانند پس از همکاری با یکی از شرکت‌های نفتی داخلی ثبت شده، پیشنهاد خود را برای حداکثر ۳ بلوک ارایه دهند. وی افزود: فعالیت‌ها تحت قراردادهای تولید مشترک در ۱۵ بلوک و تحت قراردادهای توسعه نفتی در ۳ بلوک دیگر انجام خواهد شد. پیشنهادهای شرکت‌های علاقه‌مند باید ظرف دوماه از ۱۷ ژانویه ارسال شود. وزارت انرژی میانمار فهرستی از شرکت‌های ثبت شده در کشور را به شرکت‌های خارجی علاقه‌مند ارایه خواهد داد.

یک مقام آگاه که خواست نامش فاش نشود، گفت: این دومین دور مناقصه برای بلوک‌های ساحلی میانمار از اواسط سال ۲۰۱۱ است. سال گذشته به دلیل این که وزارت انرژی مشغول ارتقای شفافیت در این بخش و رسیدگی به پروژه‌های جاری بود، هیچ مناقصه‌ای برگزار نشد.

برخی شرکت‌های نفتی آمریکایی در حال حاضر دفاتری را در میانمار افتتاح کرده‌اند، اما مشخص نیست که آیا برای این میادین پیشنهاد خواهند داد یا خیر.

در حال حاضر ۲۲ شرکت خارجی از ۹ کشور در حال اکتشاف نفت در ۱۸ بلوک نفتی و اکتشاف گاز در ۵ بلوک از ۲۸ بلوک ساحلی نفت و گاز هستند. شرکت‌های آسیایی به ویژه از چین و تایلند و هند بیش‌ترین سرمایه‌گذاری خارجی را در بخش نفت و گاز میانمار انجام داده‌اند، اگرچه شورون و توتال نیز در این کشور فعال هستند.

کوتاه از اقتصاد

افتتاح قطعه ۴ آزادراه تهران - شمال

معاون وزیر راه و شهرسازی از قطعی بودن افتتاح قطعه ۴ آزادراه تهران - شمال تا پایان سال جاری خبر داد. احمد صادقی - مدیرعامل شرکت ساخت و توسعه زیربناهای حمل‌ونقل کشور اظهار کرد: پیمانکار در قطعه ۴ مشغول به کار است و کار ساخت این قطعه روال عادی خود را طی می‌کند. وی افزود: در صورت نبود بارندگی و شرایط جوی نامناسب که مانع کار در قطعه ۴ شود، قصد داریم کار ساخت این قطعه را تا دهه فجر امسال به پایان برسانیم. مدیرعامل شرکت ساخت و توسعه زیربناهای حمل ونقل کشور تصریح کرد: در صورت بروز مشکلات ناشی از بارندگی در منطقه آنچه مسلم است، قطعه ۴ آزادراه تهران - شمال تا پایان امسال افتتاح خواهد شد.

صادقی درباره کنسرسیوم وارد شده به قطعات ۲ و ۳ آزادراه تهران - شمال نیز اظهار کرد: کنسرسیوم از زمان پذیرش فعالیت در دو قطعه دو و ۳ آزادراه تهران-شمال، ۶ ماه فرصت برای انجام مطالعه در دو قطعه ۲ و ۳ از ما خواست. به گزارش فارس وی افزود: کار مطالعه در دو قطعه ۲ و ۳ آزادراه تهران - شمال دو تا ۳ ماه به‌صورت صحرایی باید انجام شود و در این فصل به دلیل بارندگی این موضوع تعطیل شده است. معاون وزیر راه و شهرسازی خاطرنشان کرد: پس از پایان مطالعات میدانی توسط کنسرسیوم ایرانی قطعات ۲ و ۳ آزادراه تهران - شمال، نتایج و برآورد هزینه برای ساخت این دو قطعه به ما اعلام می‌شود و در صورت تأیید، کار ساخت آغاز خواهد شد.

به گزارش ایسنا سال‌ها از بر زمین خوردن کلنگ ساخت آزادراه تهران - شمال می‌گذرد و با توجه به امروز و فردا شدن افتتاح تنها ۲۱ کیلومتر از آن در قطعه ۴ داستان این پروژه پیر حوزه راه کشور همچنان ادامه دارد. آزادراه تهران - شمال به منظور کوتاه کردن و ایمن کردن مسیر تهران - شمال و در جهت جایگزینی جاده قدیمی و پر پیچ و خم چالوس در ۴ قطعه از تهران تا چالوس برنامه‌ریزی شد و انجام این پروژه به‌صورت مشارکت ۵۰ درصدی وزارت راه و شهرسازی و بنیاد مستضعفان به عنوان بخش خصوصی آغاز شد، آغازی که گویا هیچ سرانجامی را نمی‌توان برای آن متصور شد. با وجود این تاریخچه ۲۰ ساله و وعده هر وزیر سر کار آمده برای نهایی کردن ساخت این آزادراه، علی نیکزاد عزم خود را برای افتتاح حداقل قطعه ۴ این طرح جزم کرد اما انگار حتی افتتاح این ۲۱ کیلومتر نیز کار سختی شده است.

اگر احسان و ایثار و جوانمردی از متن جامعه گرفته شود، زندگی جز کویری بی احساس و خسته کننده نخواهد بود. بیائید به عنوان حق شناسی و عرض تسلیت به پیشگاه حضرت ولی عصر عجل ا... در این روزهای پایانی سال، گره ای از انبوه مشکلات خانواده های نیازمند محروم از نعمت پدر، بگشائیم و به پاداش عظیم حمایت و سرپرستی از یتیم که هم نشینی با پیامبر اکرم صلی ا... در بهشت برین است، نائل آئیم. انشا...

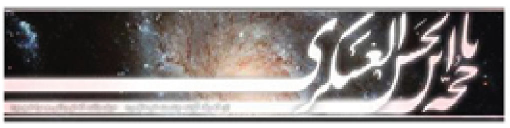

شماره ثبت ۸۴۶۹ — تاسیس ۱۳۶۸

موسسه خیریه حضرت فاطمه زهرا (س)

ویژه سرپرستی ایتام و نیازمندان خاص

سفارش تاج گل بنفع ایتام

دفتر مرکزی میدان نیاوران ۲-۲۲۸۲۴۳۷۱
دفتر پذیرش و ارائه خدمات ۴-۳۳۵۰۸۹۸۱
سفارش گل ۴-۲۶۳۰۰۲۰۰ روابط عمومی ۳۳۵۵۱۴۸۷
شماره کارت سیستم بانکی شتاب ۶۱۰۴۳۳۷۷۷۰۰۰۳۵۷۰
حساب سیبا بانک ملی ۰۱۰۶۳۳۴۳۷۸۰۰۸
حساب جاری ۵۵۱۱۹۹/۵۷ جام ملت
سایت www.Fatemehzahra.org
سامانه پیام کوتاه ۲۰۰۰۴۷۵

قوانین و مقررات
خرید خدمات
مشاوره

۸۸۴۷۵۷۹۰

به زودی منتشر می‌شود

آگهی شناسائی پیمانکاران

نوبت دوم

۹۱/۲۹

سازمان بهداشت ودرمان صنعت نفت

بهداشت ودرمان صنعت نفت مازندران وگلستان در نظر دارد امور مربوط به تنظیفات وخدمات عمومی وخدمات بهداشتی ودرمانی خود را با شرایط ذیل از طریق مناقصه عمومی به پیمانکار واجد شرایط واگذار نماید.

۱ - مناقصه گزار: بهداشت ودرمان صنعت نفت مازندران وگلستان

۲ - موضوع مناقصه: پیمان خدمات تنظیفات وخدمات عمومی وخدمات بهداشتی ودرمانی

۳ - مدارک شناسایی (تصاویر برابر اصل):

الف) اساسنامه شرکت با ذکر آخرین تغییرات آن در روزنامه رسمی

ب) گواهی تأیید صلاحیت از اداره کاروامور اجتماعی مربوط به سال ۹۱

ج) شناسه ملی و کد اقتصادی

د) سوابق کاری مربوط با موضوع مناقصه مربوط به ۳ سال اخیر به همراه رضایت نامه از کارفرما

ه) ارائه گواهی خط مشی ونظام مدیریت H.S.E متناسب با موضوع مناقصه

۴ - مهلت ومحل ارائه مدارک شناسائی شرکت: حداکثر تا یک هفته بعد از درج دومین آگهی به آدرس: ساری میدان امام خیابان نهضت خیابان عاشقان بهداشت ودرمان صنعت نفت مازندران وگلستان امور پیمانها و قراردادها مراجعه ودر صورت نیاز به اطلاعات بیشتر با شماره تلفن: ۳-۲۲۵۰۶۸۰-۰۱۵۱ تماس حاصل نمائید.

۵ - نوع ومیزان سپرده شرکت در مناقصه متعاقباً اعلام خواهد شد.

ضمناً مناقصه گذار در رد یا قبول هر یک از پیشنهادات مختار است.

WWW.SHANA.IR WWW.PIHO.IR

روابط عمومی سازمان بهداشت ودرمان صنعت نفت

۴۵۰۷ / م الف

آگهی ارزیابی کیفی مناقصه‌گران

شماره مناقصه: ۹۱/۵۲

نوبت اول

سازمان منطقه ویژه اقتصادی انرژی پارس

موضوع مناقصه: احداث ساختمان اداری منطقه پارس ۲ واقع در محدوده شهرستان کنگان (حولی روستای برکه چوپان) با زیر بنای تقریبی ۱۲,۰۰۰ مترمربع

نوع مناقصه	مناقصه عمومی یک مرحله‌ای
نام و نشانی مناقصه‌گزار	سازمان منطقه ویژه اقتصادی انرژی پارس - استان بوشهر، عسلویه برج شهید تندگویان
شرایط شرکت در مناقصه	۱ - دارا بودن حداقل پایه ۲ در رشته ساختمان از معاونت برنامه‌ریزی و نظارت راهبردی ریاست جمهوری ۲ - ارایه صورتهای مالی حسابرسی شده
نحوه دریافت استعلام ارزیابی کیفی مناقصه‌گران	نشانی اینترنتی HTTP://IETS.MPORG.IR WWW.PSEEZ.IR
آخرین مهلت تحویل مدارک	ساعت ۱۴:۰۰ روز چهارشنبه مورخ ۹۱/۱۱/۱۸
محل تحویل مدارک	استان بوشهر - علسویه، سازمان منطقه ویژه اقتصادی انرژی پارس، برج شهید تندگویان طبقه پنجم، دبیرخانه کمیسیون مناقصات صندوق پستی ۱۵۴ - ۷۵۳۹۱ تلفن ۰۷۷۲۷۳۷۲۱۵۲
تلفن کمیسیون مناقصات	۴-۰۷۷۲۷۳۷۲۱۵۱ نمابر: ۰۷۷۲۷۳۷۲۱۵۵

روابط عمومی سازمان منطقه ویژه اقتصادی انرژی پارس

۲۰۹۰ / م الف

ناصر بهزادفر
nasser_b1963@yahoo.com

مدیریت پسماند

سوخت‌تقطیری

با وجود این‌که برخی کارشناسان و مسؤولان سوخت تقطیری را حقه سودجویان برای قاچاق سوخت یارانه‌ای می‌دانند برخی دیگر معتقدند این سوخت نوعی ماده سبک پایه نفتی با کیفیت است. به‌هرحال انگار بالاخره سوخت تقطیری با وجود مخالفت‌ها مجوز صادرات گرفته است. امین خراسانی، کارشناس انرژی، در گفت‌وگو با خبرگزاری دانشجویان ایران (ایسنا) با اشاره به این‌که در بیش‌تر صنایع کشور از جمله نفت و گاز و پتروشیمی و زیرمجموعه‌های آن به دلیل تنوع مواد و مولکول‌های تشکیل دهنده خوراک ورودی واحدهای پالایش و فرآیندی، علاوه بر محصول اصلی محصولات جانبی نیز ناخواسته استحصال می‌شود که در صنایع نفت، گاز و پتروشیمی این مواد دارای ارزش است، گفت: این محصولات جانبی ممکن است خوراک سایر واحدهای تولیدی بوده و ارزش به نسبت بالایی نیز داشته باشد. مانند HAB که محصول جانبی واحدهای تولید LAB است که این ماده در ساخت روغن قابل استفاده بوده و بازار صادراتی خیلی خوبی نیز دارد.

این محصول در صنعت تصفیه روغن که روغن‌های خودرو و صنعتی را بازیافت می‌کند محصول اصلی روغن پایه است. اما در فرآیند بازیافت و تصفیه روغن محصولات جانبی استحصال می‌شود از جمله روغن‌های سبک که مورد مصرف در ساخت روغن هیدرولیک داشته و در برخی چربکاری‌ها عمومی مصارف متنوعی دارد. محصول جانبی دیگری نیز در فرآیند حاصل می‌شود که در اصطلاح در صنعت تصفیه دوم روغن «روغن سوخت تقطیری» نامیده می‌شود این ماده نوعی ماده سبک پایه نفتی است که به عنوان سوخت صنعتی قابل استفاده بوده و دارای کیفیت مناسبی و قابل صادرات است.

منشأ این ماده نیز مواد هیدروکربنی سبک حاصل از شکسته شدن مولکول‌های روغن در داخل موتورهای درون سوز است که پس از مدتی به دلیل انباشته شدن این مولکول‌ها عملاً کیفیت روغن افت کرده و همراه با سایر عوامل باعث می‌شود که روغن موتور تعویض شود.

خراسانی ادامه داد: واحد بازیافت کننده روغن ابتدا می‌بایست برای بازیافت روغن کارکرده با روش تقطیر و هم‌چنین عملیات کراکینگ و شکست مولکولی این مواد سبک را از روغن کارکرده جدا کند که در اصول بیش از ۱۰ درصد حجم روغن کارکرده ورودی به کارخانه تصفیه روغن شامل این مواد سبک می‌شود که به‌طور ناخواسته در فرآیند تولید روغن پایه از روغن کارکرده حاصل می‌شود روغن سوخت تقطیری نامیده می‌شود. وی افزود: دپو و انباشت روغن سوخت تقطیری به عنوان ماده‌ای آتش زا مخاطره‌آمیز بوده و به دلیل عدم‌امکان فروش در داخل (به دلیل قیمت تمام شده و هم‌چنین یارانه‌ای که به سوخت در داخل کشور تخصیص می‌یابد) معضل بزرگی برای واحدهای تصفیه دوم روغن است.

وی با تأکید بر این‌که در گذشته به دلیل عدم‌وجود راهکاری جهت صادرات این کالا توسط واحدهای تولیدی و دلایلی که در بالا شرح داده شد، برخی افراد به قیمت نازل روغن سوخت تقطیری را از کارخانه خریداری کرده و با مخلوط‌سازی با سایر فرآورده‌های نفتی به شکل غیرقانونی از کشور خارج می‌کردند، افزود: بیم مخلوط‌سازی سوخت تقطیری با مواد نفتی یارانه‌ای نیز وجود داشته و عملاً عاملی برای قاچاق سوخت نیز محسوب می‌شود. واحدهای تولیدی تصفیه دوم کشور اقدامات متعددی درخصوص قانونمند کردن صادرات این کالا انجام داده و در چند سال اخیر پیگیر این موضوع بوده‌اند که درنهایت با تعاملاتی که با ستاد مبارزه با قاچاق کالا و ارز صورت گرفت کارگروه فنی شامل نمایندگان شرکت ملی نفت، سازمان استاندارد، وزارت صنعت، معدن و تجارت، ستاد مبارزه با قاچاق و اتحادیه صادرکنندگان فرآورده‌های نفت، گاز و پتروشیمی ایران تشکیل شد و ضمن رسیدگی و بررسی فنی و شناسایی علمی این کالا میزان حجم استحصالی روغن سوخت تقطیری در فرآیند بازیافت روغن کارکرده تعیین شد.

صنعت چرم‌سازی-۲

چرم ایران قابل رقابت در بازارهای جهانی

در قسمت اول این مقاله در رابطه با تعریف چرم‌سازی یا دباغی پوست که یک فرآیند فیزیکی شیمیایی است که بر اثر اعمال فیزیکی و تأثیرات مواد شیمیایی و یا گیاهی، پوست خام فاسد شدنی به کالایی فاسد نشدنی و با ارزش و قابل استفاده برای انسان به نام چرم تبدیل می‌شود، به مطالبی اشاره شد. بخش دوم این مقاله تقدیم شما خوانندگان عزیز می‌شود.

انواع روغن طبیعی ویژه چرم سازی

پیه گاوی

از پالایش چربی گاو به‌دست می‌آید. برای این کار چربی حیوان را در آب می‌جوشانند تا ذوب شود و سپس آن‌ها را از آب جدا می‌کنند. این چربی دارای نقطه ذوب ۳۵ تا ۳۸ درجه سیلسیوس، زرد رنگ، سخت و دارای خاصیت پرکنندگی خوبی است. به چرم خوب روغن می‌دهد، بدون آن که آن را زیاد نرم و کشدار کند. اگر در موقع استفاده، گرم نباشد، نفوذ آن در پوست دشوار است. مصرف اصلی آن در خوراندن چربی‌های مخلوط (مثل مخلوط پیه وروغن ماهی) به چرم است.

وجود روغن ماهی به نفوذ بیش‌تر و عمیق‌تر پیه در چرم کمک می‌کند. اگر این ماده فاسد شود، در سطح چرم جمع می‌شود و لکه به‌وجود می‌آورد.

پیه گوسفندی

شبیه پیه گاوی است، اما سخت‌تر و سفیدتر است. نقطه ذوب آن هم ۳۵ تا ۳۸ درجه سیلسیوس است.

اسید استئاریک

این ماده در پیه گاو موجود است. جامد و سخت، سفید رنگ و یک نوع اسید چرب است و دلیل اصلی شوره زدن چرم می‌باشد.

روغن سُم (neatsfoot oil)

از جوشاندن سم حیوان‌های مختلف (بیش‌تر سُم گاو، گوسفند و اسب) در آب به‌دست می‌آید. بعد از جمع‌آوری روغن از سطح آب، به‌صورت مایعی غلیظ و زرد کم‌رنگ به‌دست می‌آید که در مجاورت هوا اکسید و کبود نمی‌شود. مصرف اصلی این روغن مرغوب، در ساختن چرم‌های رُخ‌داری است که با نمک‌های کروم (III) دباغی شده باشند. این روغن دارای قدرت نفوذ بسیار خوبی است و در عین حال که چرم را انعطاف‌پذیر می‌کند، از نرم‌شدن بیش از حد آن نیز جلوگیری می‌کند. در غیراین صورت، رُخ چرم، دو پوسته و زرد می‌شود و خط و چروک برمی‌دارد. روغن سم از نوع روغن‌های سیر شده است و می‌توان آن را سولفات‌دار کرد تا در آب حل شود.

روغن ماهی

روغن جگرماهی که از جوشاندن جگر تازه ماهی در آب و جمع کردن روغن‌های جدا شده به‌دست می‌آید، مایع وبه رنگ زرد مایل به قهوه‌ای با بوی تند ماهی است که نیم سیر شده است و به سادگی سولفات‌دار می‌شود. دارای قدرت نفوذ خوبی است، به سادگی اکسید و رنگ آن کبود می‌شود. پس از سولفات‌دار کردن، این عیب‌ها کم‌تر می‌شود. از مخلوط روغن ماهی سولفات‌دار شده و روغن معدنی برای روغن‌دهی چرم‌های زیره که با مواد گیاهی تهیه شده باشند و چرم‌های آستری و رویه استفاده می‌شود.

وجود روغن ماهی به نفوذ بیش‌تر و عمیق‌تر پیه در چرم کمک می‌کند. اگر این ماده فاسد شود، در سطح چرم جمع می‌شود و لکه به‌وجود می‌آورد

روغن نهنگ

از چربی نهنگ به‌دست می‌آید. نوع مرغوب آن را هیدروژن‌دار کرده، از آن مارگارین تهیه می‌کنند. رنگ آن، زرد مایل به قهوه‌ای است و بوی بد روغن ماهی را ندارد. این روغن را می‌توان سولفات‌دار کرد. نفوذپذیری آن بسیار زیاد است و مصرف آن در ساختن چرم‌های نرم دستکش و لباس است.

موئلون (Moellon)

موئلون نوعی چرم طبیعی است که با اکسید کردن روغن خام کبد ماهی هنگام پوست پیرایی پوست گوسفند و بُز تولید می‌شود. موئلون مصنوعی را از راه هوادهی تحت کنترل روغن خام کبد ماهی به‌دست می‌آورند. این نوع روغن در آبحل می‌شود و در برابر اسیدها پایدار نیست.

روغن‌های گیاهی

روغن نارگیل

این روغن گیاهی از فشردن پوست نارگیل به‌دست می‌آید. خواص آن شبیه روغن پشم است. مصرف آن برای چرم‌های سفید برتری دارد، زیرا در برابر نورتغییر رنگ نمی‌دهد. از محلول روغن نارگیل سولفات‌دار شده در مرحله روغن‌دهی استفاده می‌شود.

روغن زیتون (Olive oil)

از این روغن در صنعت چرم‌سازی کم‌تر استفاده می‌شود. مصرف عمده آن در صنایع صابون‌سازی وصنایع غذایی است.

روغن کرچک (Cator oil)

این روغن از فشردن دانه‌های گیاه گرچک به‌صورت مایع غلیظ و کم رنگی به‌دست می‌آید. مخلوط آن، با روغن پیه گاو راروغن چرم می‌نامند و از آن برای ضدآب کردن چرم‌های پوتین استفاده می‌شود و هم‌چنین به عنوان نرم کننده در پرداخت چرم به‌کار می‌رود.

روغن بزرک (Linseed oil)

روغنی با خاصیت خشک شوندگی کامل است. برای مثال وقتی که دررنگ‌سازی از آن استفاده شود، بعد از مصرف، در برابر هوا، اکسید می‌شود و به‌صورت قشری سخت و چسبناک در می‌آید و به این دلیل، در روغن‌دهی و خوراک دادن چرم استفاده نمی‌شود.

موم‌ها

موم‌ها (Waxs) در طبیعت فراوان هستند و در ترشحات بزاقی بعضی از حشره‌ها مثل زنبور عسل یافت می‌شوند. در حیوان‌ها و گیاهان، موم‌ها به‌صورت یک لایه محافظ وجود دارند. مانندروغن نهنگ که به آن، موم کافوری نیز می‌گویند. از نظر شیمیایی، موم‌ها از استری شدن اسیدهای چرب ۱۰ کربنی به بالا با الکل‌های یک عاملی که تعداد اتم‌های کربنی مولکول آن‌ها نیز از ۱۰ بیش‌تر است، تشکیل شده‌اند.

موم کارنوبا

زرد رنگ و شکننده است و از نخل برزیلی به‌دست می‌آید. عامل صیقل دهنده و گران‌قیمتی برای چرم است و دوام آن را زیاد می‌کند. اثر انگشت و تاخوردگی روی آن باقی نمی‌ماند و رنگ آن در اثر گرد و غبار تیره نمی‌شود و چرم را نرم می‌کند.

موم زنبور عسل

این موم با ذوب کردن لانه زنبور عسل به‌دست می‌آید و نقطه ذوب آن بین ۶۰ تا ۶۳ درجه سیلسیوس است. این موم، گرد و غبار را به خود می‌گیرد و خاصیت چسبندگی زیادی هم دارد.

روغن پشم (لانولین)

این ماده از بقایای شست‌وشوی پوست در مرحله هوازدگی و پشم‌زدایی به‌دست می‌آید. مواد سازنده آن متفاوت است و از مقداری چربی (گلیسرید) و واکسن‌ها (الکل واسید چرب) ساخته شده است. معروف‌ترین نوع روغن پشم، لانولیناست. نفوذپذیری آن حتی در چرم‌های مکانیکی مانند چرم تسمه‌ای زیاد است.

موم کاندلیلا

خواص آن شبیه موم کارنوبااست و تنها نقطه ذوب آن پایین‌تر است.

موم پارافین

موم سفیدی است که از آن شمع‌های ارزان قیمت می‌سازند. مخلوط آن با رزین، ماده اصلی برای ضداب کردن چرم‌های دباغی شده با نمک‌های کروم(III) است. درمرحله پرداخت چرم، آن را با یک عامل حل کننده و آب مخلوط می‌کنند تا با رنگدانه تولید واکس غیرچسبناک کند.

منبع: سایت چرم خاطره

نوبت اول

آگهی مناقصه

وزارت صنایع و معادن
سازمان صنایع کوچک و شهرکهای صنعتی ایران
شرکت شهرکهای صنعتی اصفهان
(سهامی خاص)

موضوع مناقصه: زیباسازی میدان ورودی شهرک صنعتی نجف آباد ۲
مبلغ برآورد اولیه: ۵۱۹,۱۴۴,۸۰۷ ریال از محل منابع داخلی
مبلغ سپرده شرکت در مناقصه: ۲۵,۰۰۰,۰۰۰ ریال.
رتبه مورد نظر: رتبه ۵ و به بالا (در رشته ابنیه)

موضوع مناقصه: خرید و اجرای فضای سبز ناحیه صنعتی دهسرخ
مبلغ برآورد اولیه: ۹۶۳,۰۱۵,۰۷۵ ریال از محل منابع داخلی
مبلغ سپرده شرکت در مناقصه: ۴۸,۰۰۰,۰۰۰ ریال
رتبه مورد نظر: رتبه ۵ و به بالا (در رشته کشاورزی)

موضوع مناقصه: احداث مخزن ۵۰ متر مکعبی فلزی هوایی شهرک صنعتی بادرود
مبلغ برآورد اولیه: ۶۴۶,۰۶۳,۳۳۰ ریال از محل بودجه داخلی و استانی
مبلغ سپرده شرکت در مناقصه: ۳۲,۰۰۰,۰۰۰ ریال.
رتبه مورد نظر: رتبه ۵ و به بالا (در رشته ابنیه)

موضوع مناقصه: احداث مخزن ۱۰۰ متر مکعبی فلزی هوایی ناحیه صنعتی کمشچه
مبلغ برآورد اولیه: ۸۱۳,۰۵۲,۰۶۲ ریال از محل بودجه داخلی
مبلغ سپرده شرکت در مناقصه: ۴۰,۰۰۰,۰۰۰ ریال.
رتبه مورد نظر: رتبه ۵ و به بالا (در رشته ابنیه)

موضوع مناقصه: خرید مصالح و اجرای شبکه توزیع آب شهرک صنعتی امیرکبیر کاشان
مبلغ برآورد اولیه: ۶,۷۲۵,۵۵۰,۶۴۰ ریال از محل بودجه داخلی
مبلغ سپرده شرکت در مناقصه: ۱۳۰,۰۰۰,۰۰۰ ریال.
رتبه مورد نظر: رتبه ۵ و به بالا (در رشته آب)
مهلت دریافت: تاریخ ۹۱/۱۱/۰۱ لغایت ۹۱/۱۱/۰۷
مهلت تحویل اسناد مناقصه: حداکثر تا پایان وقت اداری روز چهارشنبه مورخ ۹۱/۱۱/۱۸
تاریخ بازگشایی پیشنهادات: ساعت ۸ صبح روز شنبه مورخ ۹۱/۱۱/۲۱

از علاقه‌مندان دعوت می‌شود با واریز مبلغ ۱۵۰,۰۰۰ ریال (برای هر مناقصه) به شماره ۲۱۷۵۶۷۰۲۰۳۰۰۳ حساب سیبا (بانک ملی) برای دریافت و تحویل اسناد مناقصه‌ها به دبیرخانه شرکت واقع دراصفهان، خیابان ۲۲ بهمن، مجتمع اداری امیرکبیر مراجعه یا برای کسب اطلاعات بیشتر به سایت شرکت شهرکهای صنعتی اصفهان www.isfahaniec.ir مراجعه نمایید. ضمناً هزینه درج آگهی روزنامه به عهده برنده مناقصه می‌باشد.

امور پیمانهای شرکت شهرک‌های صنعتی استان اصفهان

یک مرحله‌ای | نوبت دوم

آگهی فراخوان مناقصه عمومی

به شماره ۹۱/۴۶

شرکت مخابرات استان سیستان و بلوچستان
(سهامی خاص)

کارفرما: شرکت مخابرات استان سیستان و بلوچستان
موضوع: شرکت مخابرات استان سیستان و بلوچستان در نظر دارد:
خدمات پاسخگویی اطلاعات ۱۱۸ استان را با میانگین حدود ۷۱۵۰۰۰ پاسخگویی در ماه به شرکتهای حقوقی و واجد صلاحیت و دارای کد ۰۴ اداره کل کار و امور اجتماعی طبق شرایط و اسناد مناقصه واگذار نماید.
مبلغ برآورد: ۱,۹۵۶,۲۴۰,۰۰۰ ریال
مهلت فروش اسناد: از تاریخ انتشار نوبت اول آگهی لغایت ۹۱/۱۱/۱۱
محل فروش اسناد: زاهدان - خیابان دانشگاه، میدان پاسداران، شرکت مخابرات استان سیستان و بلوچستان، اداره تدارکات و خدمات، فاکس ۸۱۱۸۷۳۱-۰۵۴۱ تلفن ۸۱۱۸۰۸۸-۰۵۴۱ تلفن واحد متقاضی ۸۱۱۸۳۴۴-۰۵۴۱
تاریخ تحویل پاکتها تا ساعت ۱۴ روز دوشنبه تاریخ ۹۱/۱۱/۲۳
محل تحویل پاکتهای مناقصه: آدرس فوق، دبیرخانه اطاق ۲۰۲، به صورت پاکت لاک و مهر شده
تاریخ گشایش پاکتها ساعت ۱۳ روز سه‌شنبه تاریخ ۹۱/۱۱/۲۴
مدت قرارداد: یکسال پس از عقد قرارداد
طریقه تهیه اسناد مناقصه:
واریز مبلغ ۳۰۰,۰۰۰ ریال به حساب جاری ۰۱۰۶۰۰۵۱۰۰۰۰۸ بانک ملی و ارائه فیش آن در ساعت اداری
مبلغ و نوع تضمین شرکت در مناقصه: ضمانت‌نامه بانکی یا واریز نقدی به حساب ۱۶۸۵۸۵۸۵/۳۲ با کد شناسه ۲۳۳۶۰۸۰۱۶۶۱۰۲ نزد بانک ملت به مبلغ ۷۸,۲۵۰,۰۰۰ ریال سایر اطلاعات و جزییات مربوط در اسناد مناقصه درج شده است ضمناً هزینه نشر آگهی به عهده مخابرات می‌باشد.

پایگاه اینترنتی مخابرات استان: WWW.TCSB.CO.IR - پایگاه ملی اطلاع رسانی کشور: http://iets.moporg.IR

شرکت مخابرات استان سیستان و بلوچستان

۳۵۷۸۲-۱۵

اطلاعیه

شهرداری در نظر دارد طبق قانون تعیین وضعیت املاک واقع در طرح‌های دولتی و شهرداری‌ها و مجوز شماره ۸۲۸ تاریخ ۹۱/۹/۲۱ شورای اسلامی شهر عرصه‌ای به مساحت تقریبی ۱۷۱۳۶ مترمربع واقع در خیابان امام رضا(ع) [ضلع شمال اراضی بخارائیان] که دارای کاربری فضای سبز می باشد را تملک نماید. لذا از مالکینی که عرصه متعلق به آنان در کروکی ذیل در طرح فضای سبز واقع گردیده است، جهت ارائه مدارک و توافق لازم، به واحد املاک شهرداری گنبدکاووس مراجعه و یا با شماره تلفن ۱۸ الی ۲۲۲۱۲۱۴ داخلی ۱۵ تماس حاصل فرمایند.

تاریخ مراجعه: از ۹۱/۱۱/۰۱ الی ۹۱/۱۲/۰۲
آدرس سایت: www.Gonbadcity.ir
سید منصور باقری - شهردار گنبدکاووس

شماره: ۱۲-۳۵۲۸۵

نوبت دوم

آگهی مناقصه

شهرداری گنبدکاووس در نظر دارد اجرای کانال هدایت آبهای سطحی انتهای خیابان کمربندی- خیابان خالدنبی را از طریق مناقصه عمومی به پیمانکاران دارای رتبه فاضلاب واگذار نماید.
۱) شرکت‌کنندگان می‌بایست مبلغ ۱۲,۵۰۰,۰۰۰ ریال را به صورت ضمانت‌نامه بانکی و یا وجه نقد به حساب ۲۱۷۱۱۴۴۷۵۴۰۰۹ به نام سپرده شهرداری در بانک ملی شعبه مرکزی گنبد واریز و فیش مربوطه را به اسناد مناقصه ضمیمه نمایند.
۲) شرکت‌کنندگان در مناقصه می‌توانند پیشنهادات خود را حداکثر تا پایان وقت اداری روز شنبه مورخه ۹۱/۱۱/۰۷ به دبیرخانه شهرداری تسلیم و رسید دریافت نمایند.
۳) شهرداری در رد یا قبول یک یا کلیه پیشنهادات مختار است.
۴) به پیشنهادات مخدوش، مبهم، مشروط، پیشنهادات بدون سپرده و یا پیشنهاداتی که پس از موعد مقرر رسیده باشد ترتیب اثر داده نخواهد شد.
۵) در صورتیکه برندگان نفرات اول تا سوم مناقصه حاضر به انعقاد قرارداد نشوند سپرده آنان به ترتیب به نفع شهرداری ضبط خواهد شد.
۶) در صورت نیاز به اطلاعات بیشتر به پایگاه اطلاع رسانی شهرداری به آدرس www.gonbadcity.ir مراجعه و یا با شماره تلفن های ۸- ۲۲۲۱۲۱۴ با واحد فنی و عمران و ذیحسابی تماس حاصل فرمایید.
۷) پیشنهادات واصله ساعت ۱۱ روز یکشنبه مورخه ۹۱/۱۱/۰۸ در محل کمیسیون معاملات بازگشایی خواهد شد.
۸) سایر اطلاعات و جزییات مربوطه در اسناد مناقصه مندرج می‌باشد.

چاپ نوبت اول ۹۱/۱۰/۲۶ - چاپ نوبت دوم ۹۱/۱۱/۰۱
سید منصور باقری - شهردار گنبدکاووس

شماره: ۱۲-۳۵۲۸۳

نوبت دوم

آگهی مناقصه

شهرداری گنبد کاووس در نظر دارد اجرای عملیات جدول‌بندی و هدایت آبهای سطحی معابر شهر را از طریق مناقصه عمومی به پیمانکاران دارای رتبه ابنیه واگذار نماید.
۱) شرکت‌کنندگان می‌بایست مبلغ ۱۱,۹۰۰,۰۰۰ ریال را به صورت ضمانت‌نامه بانکی و یا وجه نقد به حساب ۲۱۷۱۱۴۴۷۵۴۰۰۹ به نام سپرده شهرداری در بانک ملی شعبه مرکزی گنبد واریز و فیش مربوطه را به اسناد مناقصه ضمیمه نمایند.
۲) شرکت‌کنندگان در مناقصه می‌توانند پیشنهادات خود را حداکثر تا پایان وقت اداری روز شنبه مورخه ۹۱/۱۱/۰۷ به دبیرخانه شهرداری تسلیم و رسید دریافت نمایند.
۳) شهرداری در رد یا قبول یک یا کلیه پیشنهادات مختار است.
۴) به پیشنهادات مخدوش، مبهم، مشروط، پیشنهادات بدون سپرده و یا پیشنهاداتی که پس از موعد مقرر رسیده باشد ترتیب اثر داده نخواهد شد.
۵) در صورتیکه برندگان نفرات اول تا سوم مناقصه حاضر به انعقاد قرارداد نشوند سپرده آنان به ترتیب به نفع شهرداری ضبط خواهد شد.
۶) در صورت نیاز به اطلاعات بیشتر به پایگاه اطلاع رسانی شهرداری به آدرس www.gonbadcity.ir مراجعه و یا با شماره تلفن‌های ۸- ۲۲۲۱۲۱۴ با واحد فنی و عمران و ذیحسابی تماس حاصل فرمایید.
۷) پیشنهادات واصله ساعت ۱۱ روز یکشنبه مورخه ۹۱/۱۱/۰۸ در محل کمیسیون معاملات بازگشایی خواهد شد.
۸) سایر اطلاعات و جزییات مربوطه در اسناد مناقصه مندرج می باشد.

چاپ نوبت اول ۹۱/۱۰/۲۶ - چاپ نوبت دوم ۹۱/۱۱/۰۱
سید منصور باقری - شهردار گنبدکاووس

مناقصه مزایده
شفاف سازی مناقصات؛ نیاز اساسی حمایت از سرمایه و کار ایرانی

مجتبی قدیری
mojtaba2452@gmail.com

دردل

پیمانکاران داخلی توانمند هستند

عضو کمیسیون صنایع و معادن مجلس با اشاره به این‌که پیمانکاران داخلی توان کار دارند نیازی نیست با طرف خارجی شریک شد، گفت: در کشور نیروهای متخصص و توانمند ایرانی در زمینه‌های مختلف زیاد داریم و استفاده از سرمایه‌گذاران چینی باید به حداقل برسد. چرا که بسیاری از قراردادها با پیمانکاران خارجی از جمله چینی‌ها محکم نیست. به گزارش ایسنا، حسین گروسی درباره افزایش حوادث در پالایشگاه‌های کشور در چند سال اخیر با توجه به حضور پیمانکاران چینی در بسیاری از این پروژه‌ها تصریح کرد: این‌که بسیاری از پروژه‌ها را در اختیار پیمانکاران خارجی از جمله چینی‌ها و روسی‌ها بگذاریم درست نیست چراکه در بسیاری از موارد این پیمانکاران به تعهدات خود پای‌بند نبودند. نماینده مردم شهریار، قدس و ملارد در مجلس شورای اسلامی گفت: پیمانکاران روسی در پالایشگاه بوشهر ۳۰ سال پروژه را در دست داشتند که به تعهد خود عمل نکردند. وی با بیان این‌که باید سعی کنیم مواد اولیه را وارد کنیم نه این‌که صفر تا ۱۰۰ نیازهای کشور را وارد کنیم، گفت: در این صورت قطعاً موفق‌تر خواهیم بود تا این‌که به سراغ واردات کالاهای واسطه‌ای و نهایی برویم. وی ادامه داد: پیمانکاران داخلی خوبی در بخش‌های مختلف پتروشیمی، صنعت و کشاورزی داریم که با فراخوان می‌توانیم آن‌ها را جذب کنیم. گروسی افزود: در مراحلی که مجبور به استفاده از پیمانکاران خارجی هستیم باید قراردادها محکم باشد به‌طوری که قراردادها یک‌طرفه نباشد. وی در بخش دیگری از اظهاراتش با بیان این‌که تجهیزات کشور چین درجه‌بندی دارد، تصریح کرد: در این راستا باید به سمت واردات تجهیزاتی برویم که از تکنولوژی روز دنیا برخوردار باشند.

ترفند

وعده پرداخت بدهی نقدی وزارت راه به پیمانکاران تا شب عید

وزیر راه و شهرسازی از پرداخت بدهی نقدی ۱۱۰۰ میلیارد تومانی وزارت راه به پیمانکاران طرف قرارداد با این وزارتخانه تا شب عید خبر داد. به گزارش خبرنگار «مناقصه‌مزایده» علی نیکزاد با بیان این‌که تمام طلب پیمانکاران پروژه‌های راه و شهرسازی پرداخت می‌شود، گفت: تاکنون یک ریال از طلب پیمانکاران سوخت نشده است. وی افزود: دو مجموعه همکار وزارت راه و شهرسازی شامل کانون انبوه سازان و کانون راهسازان تعامل خوبی با این وزارتخانه دارند ضمن این‌که ما تمام روش‌های قانونی برای پرداخت مطالبات پیمانکاران را در دستور کار داریم. نیکزاد با بیان این‌که کانون پیمانکاران عمرانی ایران از وزارت راه و شهرسازی طلبی ندارد، گفت: تنها دو مجموعه کانون انبوه سازان و کانون راهسازان هستند که با مجموعه وزارت راه و شهرسازی همکاری دارند. وزیر راه و شهرسازی ادامه داد: در سال جاری بالغ بر ۱۱۰۰۰ میلیارد تومان از مطالبات پیمانکاران به روش‌های مختلف اعم از واگذاری سهام، فروش اوراق مشارکت، واگذاری دارایی‌ها و تخصیص به‌صورت نقدی، پرداخت شده است. نیکزاد ادامه داد: در روال عادی معمولاً پیمانکاران دارای مطالباتی هستند، کار می‌کنند و مطالبات آن‌ها بررسی می‌شود تا بعد از قطعی شدن، پروسه پرداخت طی شود.

سوژه

تحویل لکوموتیو به بخش خصوصی بهره‌وری را بالا می‌برد

مدیرعامل شرکت البرز نیرو درخصوص دلیل احتیاط و عدم تحویل لکوموتیو توسط راه‌آهن به بخش خصوصی طبق قانون مصوب، گفت: باید دلیل این احتیاط را از خود شرکت راه‌آهن پرسید اما همان‌طور که گفتید این یک تکلیف قانونی است و شیوه واگذاری هم در قانون مشخص شده‌است. مجتبی لطفی در گفت‌وگو با تین‌نیوز در مورد این‌که آیا واقعاً بخش خصوصی توانایی خرید و نگهداری لکوموتیو را دارد یا خیر، خاطرنشان کرد: ۵ سال پیش ما می‌توانستیم روی این سؤال تأمل کنیم اما امروزه به نظر من جای هیچگونه نگرانی نیست و شرکت‌های خصوصی که در این زمینه سرمایه‌گذاری کردند در حال حاضر شرکت‌های بزرگی هستند و به راحتی می‌توانند ناوگان لکوموتیو راه‌آهن را خریداری کنند. لطفی در ادامه درخصوص مزیت تحویل لکوموتیو به بخش خصوصی با اشاره به این‌که با اجرای این قانون به راحتی می‌توان از تمرکز و انحصار جلوگیری کرد، اظهار داشت: می‌توان لکوموتیوها را به چند شرکت واگذار کرد تا آن‌ها بتوانند با هم رقابت کنند و از رقابت آن‌ها هم صاحب کالا بهره ببرد و هم راه‌آهن و بهره‌وری افزایش پیدا کند. وی خاطرنشان کرد: بخش خصوصی در مدیریت نشان داده‌است که بهتر از بخش دولتی عمل می‌کند زیرا ابزارها و مکانیسم‌های بهتری دارد و شرکت‌های خصوصی مالک لکوموتیو، در برخی موارد صاحب لکوموتیوهایی نه تنها مشابه بلکه بهتر از لکوموتیوهای شرکت راه‌آهن هستند.

ابطال ۱۵۰ مناقصه شهرداری تبریز

شهردار تبریز گفت: سال ۹۱، سخت‌ترین سال کاری در ۸ سال گذشته برای مدیریت شهری تبریز بود. به گزارش خبرنگار ایلنا علیرضا نوین با اشاره به بحران و مشکلات اقتصادی حاکم بر جهان و کشور، نوسانات قیمت ارز و افزایش بی‌سابقه قیمت مصالح ساختمانی و ابزارآلات گفت: این عوامل منجر به ابطال بالغ بر ۱۵۰ مناقصه و پیمان کاری شهرداری تبریز شد. وی گفت: در کنار این مشکلات و چالش‌ها، عدم کارآیی پروسه فروش و انتشار اوراق مشارکت در طرح‌ها و پروژه‌های عمرانی و توقف آن از سوی بانک مرکزی، همگی از جمله دلایل و عوامل مؤثر بر افزایش مشکلات و چالش‌های پیش‌روی مدیریت شهری تبریز در سال جاری بود. شهردار تبریز افزود: با تمام این مشکلات، نه تنها مانع از رکود و توقف روند اجرایی طرح‌ها و پروژه‌های عمرانی، خدماتی در دست اجرا گردیده؛ بلکه زمینه را برای تداوم روند اجرایی امور و نیز طرح‌های عمرانی فراهم آورده است.

افزایش سهم سازندگان ایرانی در تأمین کالای صنعت پتروشیمی

مدیر برنامه‌ریزی و توسعه شرکت ملی صنایع پتروشیمی گفت: سهم سازندگان ایرانی در تأمین تجهیزات مورد نیاز صنعت پتروشیمی افزایش می‌یابد. رمضان اولادی در گفت‌وگو با شانا اظهار کرد: سازندگان ایرانی با افزایش سطح کیفی تولیدات خود می‌تواند مشارکت بیش‌تری در تأمین کالاهای مورد نیاز صنعت پتروشیمی داشته باشند. وی افزود: در سال‌های اخیر سهم شرکت‌های ایرانی در تأمین کالا و تجهیزات مورد نیاز صنعت پتروشیمی، رشدی چشمگیر داشته است و بیش از ۷۰ درصد از کالاها و تجهیزات مورد نیاز از داخل کشور تأمین می‌شود. اولادی ادامه داد: برگزاری نمایشگاه‌های تخصصی سازندگان داخلی افزون بر معرفی جدیدترین دستاوردهای این صنعتگران، می‌تواند زمینه را برای انعقاد قراردادها و تفاهم‌نامه‌ها میان شرکت‌های پتروشیمی و سازندگان فراهم آورد.

رییس سازمان نظام کاردانی ساختمان تصریح کرد

کارشکنی‌هایی مانع از ورود کاردان‌ها به ساخت و ساز شده است

یازدهمین مجمع عمومی سالانه سازمان نظام کاردانی ساختمان استان تهران، به فرصتی تبدیل شد که رییس این سازمان مطابق سنوات گذشته خواستار حمایت دولت از کاردان‌های فنی ساختمان شود. حلقه مفقوده زنجیره ساخت و ساز نامی است که وی بر کاردان‌های فنی نامیده است طوری که این نام تاکنون صدها بار به تیتر گزارش‌های روزنامه‌های اقتصادی تبدیل شده است اما تمام اینها هیچ کدام به سپردن کار به کاردان‌های ساختمان نشده است و نتیجه این که این ماجرا، منجر به کش و قوس‌هایی شده که کماکان ادامه دارد. در تمام این سال‌ها، حاضر شدن مسؤولان نظام کاردانی کشور در جمع خبرنگاران به معنای داد سخن راندن از برخورد حذفی با کاردان‌های ساختمان در صنعت ساخت و ساز است اما هرچه فریاد کاردان‌ها در سراسر کشور، در این سال‌ها بیش‌تر شده، گویی مسؤولان هم کم شنواتر شده‌اند و این است که کاردان‌ها، کماکان حلقه مفقوده ساختمان هستند و جای خالی آن‌ها بین مهندسان و کارگران -ماهر و غیرماهر- هنوز پرنشده است.

به گزارش صما مهدی مؤذن در یازدهمین مجمع سالانه سازمان نظام کاردانی استان تهران، نسبت به سالیان پیش برای دخالت کاردان‌ها به عرصه صنعت ساختمان یک قدم به جلو رفت و به پیدا کردن پاشنه آشیل بهره‌گیری از کاردان‌ها در صنعت ساختمان پرداخت.

وی گفت: پیگیری‌هایی در این زمینه انجام داده‌ایم تا مجلس، دولت، شهرداری را با خود همراه نماییم و مطابق رایزنی‌هایی که انجام شده است، به حمایت‌های مجلس امیدواریم اما برای عبور از این مسیر، پیچ و خم‌های مختلف را باید طی کنیم اما می‌دانیم در نهایت چشم اسفندیار کاردان‌ها در سازمان نظام مهندسی ساختمان است و از قرار معلوم دست اندرکاران این نهاد بنا به دلایل مختلف و از جمله منافع سودجویانه، این مسأله را مسکوت نگه‌داشته‌اند. به گفته مؤذن سازمان نظام مهندسی استان تهران دلیل مخالفت خود با حضور کاردان‌های فنی ساختمان در عرصه ساخت وساز را افزایش حق‌الزحمه‌ها و در نهایت گران شدن قیمت تمام شده مسکن عنوان می‌کند. وی تصریح کرد: سؤال ما نیز این است که آیا متری ۵ هزار تومان بابت حق نظارت، می‌تواند بر قیمت تمام شده مسکن تأثیر خیلی زیادی داشته باشد پس باید کنترل قیمت مسکن در جاهای دیگر جستجو شود.

رییس سازمان نظام کاردانی ساختمان با اظهار تأسف از این موضوع مسأله گواهی اشتغال به کار کاردان‌های ساختمان را به میان کشید و گفت: گواهی اشتغال به کار کاردان‌ها و مهندسان ساختمان از لحاظ ارزش کاری در یک سطح و تنها وجه تمایز آن‌ها به حجم نظارت آن‌ها بازمی‌گردد. مؤذن با برشمردن استدلال‌های مختلف برآن شد تا مسؤولان را نسب به ضرورت به کارگیری کاردان‌های ساختمان حساس کند و گفت: با توجه به انباشت تقاضای مسکن از یک طرف و با درنظرگرفتن این که واحدهای مسکونی مهر برای گروه‌های هدف مد نظر مشخصی ساخته شده‌اند سالانه به تولید یک میلیون و ۲۰۰ هزار واحد مسکونی نیاز است.

به گفته مؤذن در حال حاضر حضور کاردان‌های فنی ساختمان در استان تهران در حد صفر است و حتی یک نمونه کار هم از سوی این سازمان به اعضای خود ارجاع داده نشده است. رییس سازمان نظام کاردانی فنی ساختمان استان تهران ادامه داد: هر سال به بیش از یک میلیون واحد مسکونی جدید نیاز داریم از طرفی ساختمان‌های فرسوده نیز در کشور وجود دارد که باید نوسازی شود هم‌چنین تعداد زیادی از ساختمان‌ها نیز به مقاوم‌سازی نیاز دارند تا در برابر خطراتی همچون زلزله مشکل‌ساز نشوند.

وی گفت: برای احداث یک ساختمان مقاوم، استفاده از مصالح استاندارد، رعایت ضوابط فنی و مقررات ملی ساختمان و استفاده از عوامل کاردان و باصلاحیت ضروری است که در صورت وجودنداشتن عامل سوم دو عامل اولی نیز بی‌اثر خواهد بود.

رییس سازمان نظام کاردانی فنی ساختمان افزود: امروز عمر مفید ساختمان در کشور ما ۳۰ سال اعلام می‌شود در صورتی که عمر مفید ساختمان‌ها در دنیا بالای ۸۰ سال است. به اعتقاد مؤذن اگر می‌خواهیم شاهد ریزش ساختمان‌های مجاور گودبرداری‌ها نباشیم باید همواره کاردانان فنی ساختمان در روند احداث ساختمان‌ها حضور داشته باشند تا ساختمان‌هایی استاندارد و اصولی ساخته شود. وی افزود: اقدامات لازم برای نقش آفرینی کاردانان فنی ساختمان در روند اجرای طرح‌های عمرانی صورت گرفته و مسؤولان وزارت راه و شهرسازی و کمیسیون عمران مجلس خواهان حضور این افراد در اجرای طرح‌های عمرانی هستند اما کارشکنی‌هایی مانع از ورود آن‌ها در روند اجرای طرح‌ها می‌شود.

تکمیل راه‌آهن بین‌المللی ایران-ترکمنستان-قزاقستان در دسامبر ۲۰۱۴

در عشق‌آباد، رییس‌جمهور ترکمنستان فرمان جدیدی را صادر کرد که به موجب آن سهم ترکمنستانی راه‌آهن ایران - ترکمنستان - قزاقستان با جذب پیمانکاران داخلی و خارجی باید تا دسامبر ۲۰۱۴ میلادی تکمیل شده و به بهره‌برداری برسد.

به گزارش خبرنگار «مناقصه‌مزایده» به موجب فرمان جدید «قربانقلی بردی محمداف» به وزارت حمل‌ونقل ریلی این کشور دستور داده شده است که قسمت «اترک - برکت» راه‌آهن مذکور در خاک ترکمنستان که ناتمام مانده را به اتمام برساند.

لازم به ذکر است که رییس‌جمهور ترکمنستان هفته پیش در فرمانی، «روزی‌مراد سیدقلی‌اف» معاون رییس‌جمهور ترکمنستان در امور حمل‌ونقل و ارتباطات را برعهده داشت، بابت کوتاهی در انجام وظایف محوله به ویژه کوتاهی در بهره‌برداری در موعد مقرر راه‌آهن بین‌المللی مذکور از این سمت برکنار کرد.

طول راه‌آهن ایران - ترکمنستان - قزاقستان، حدود ۹۱۰ کیلومتر است و کارشناسان معتقدند که با راه‌اندازی این خط، بیش از ۶۰۰ کیلومتر از طول مسیر حمل و نقل بین‌المللی کشورهای همسود تا خلیج‌فارس و اروپا کاسته می‌شود. از سوی دیگر با احداث ۸۲ کیلومتر راه‌آهن، شبکه ریلی کشورمان از مرز اینچه برون (ناحیه اترک در شمال گرگان) به راه‌آهن ترکمنستان و سپس قزاقستان متصل می‌شود.

خبر

تکذیب حضور ایران در مزایده گازی ترکیه

مدیرعامل شرکت ملی گاز از حضور ایران در مزایده فروش یک شرکت گازی ترکیه‌ای ابراز بی‌اطلاعی و این موضوع را تلویحاً تکذیب کرد. به گزارش خبرنگار «مناقصه‌مزایده»، در حالی که چند روز پیش‌رو زنامه «زمان» ترکیه از احتمال شرکت ایران در مزایده خرید یک شرکت توزیع کننده گاز طبیعی در ترکیه خبر داده بود، معاون وزیر نفت از این خبر اظهار بی‌اطلاعی کرد. مقامات انرژی شرکت ترکیه ادعا کرده بودند ایران درخواستی مبنی بر ارسال اسناد اولیه مزایده به آن‌ها ارایه کرده است. جواد اوجی، مدیرعامل شرکت ملی گاز ایران گفت: هیچ اطلاعی از حضور یا حتی ابراز تمایل ایران برای شرکت در مزایده فروش شرکت باسکنت ترکیه ندارم و به نظر نمی‌رسد که وزارت نفت چنین تصمیمی داشته باشد. آخرین مهلت برای شرکت در مزایده شرکت باسکنت که ۱/۴ میلیون مشترک را در آنکارا تحت پوشش دارد، جمعه تعیین شده بود. فروش این شرکت با چند دوره تأخیر و لغو مزایده در سال‌های اخیر روبه‌رو شده بود. ارزش گذاری بالا و شرایط دشوار سرمایه‌گذاری به همراه بحران منطقه یورو سبب به تعویق افتادن خصوصی‌سازی برخی پروژه‌ها در ترکیه شده بود.

مهندسان مقصران اصلی عدم صادرات خدمات فنی مهندسی هستند

مدیرکل امور اقتصادی استانداری همدان، مهندسان را مقصران اصلی عدم‌صادرات خدمات فنی مهندسی دانست. به گزارش ایسنا احمد فضعلی در کارگروه توسعه صادرات غیرنفتی اظهار کرد: دلیل عدم‌صادرات خدمات فنی مهندسی، خود مهندسان هستند. وی ادامه داد: مهندسان قدیمی و باتجربه که سرمایه کافی دارند در بیش‌تر نقاط کشور پروژه دارند و مهندسان جوان سرمایه‌ای ندارند تا در داخل یا خارج از کشور سرمایه‌گذاری کنند. وی تأکید کرد: تا زمانی که این مشکل حل نشود صادرات خدمات فنی مهندسی صورت نخواهد گرفت. معاون صنایع دستی اداره کل میراث فرهنگی، صنایع دستی و گردشگری استان همدان نیز در این جلسه از افزایش صادرات غیررسمی سفال ابراز نگرانی کرد و گفت: از ابتدای سال به‌طور میانگین هر ماه دو میلیون دلار صادرات سفال و شیشه دست‌ساز از استان داشته که در ماه جاری این رقم به ۵۵۶ هزار دلار رسیده است. بهجت عباسی اعلام کرد: این درحالی است که آمار غیررسمی صادرات سفال و شیشه دست‌ساز استان یک میلیون و ۶۰ هزار دلار بوده و این زنگ خطری است که آمار صادرات رسمی به آمار غیررسمی تبدیل شده است.

اعتبارات جدید و تشویقی برای پیمانکار

استاندار بوشهر گفت: در صورت تسریع در اجرای ورزشگاه ۱۵ هزار نفری، اعتبارات جدید و هم‌چنین تشویقی برای پیمانکار در نظر گرفته می‌شود. به گزارش فارس فریدون حسنوند اظهار داشت: پیگیری‌های متعددی با وزیر ورزش و دستیار ویژه رییس جمهور برای اجرای این پروژه داشتیم و مقرر شد تا محوطه اصلی و جایگاه وی‌ای پی تا پایان بهمن‌ماه تکمیل شود. وی افزود: پس از این کار نصب صندلی‌ها، چمن کاری و مابقی اقدامات برای تکمیل ورزشگاه باید انجام شود. استاندار بوشهر تأکید کرد: اعتبار لازم در اختیار داریم اما در صورت تسریع در اجرای ورزشگاه ۱۵ هزار نفری، اعتبارات جدید و هم‌چنین تشویقی برای پیمانکار در نظر گرفته می‌شود. حسنوند با بیان این‌که این پروژه جزو طرح‌های مهرماندگار است، گفت: این طرح بنا به دلایلی تأخیراتی داشته اما در چند ماه گذشته در نشست‌هایی که با وزیر ورزش و دستیار ویژه رییس جمهور داشتیم تأمین اعتبار آن صورت گرفته و پیمانکار هم متعهد شده تا محوطه اصلی و جایگاه وی‌ای پی را تا پایان بهمن‌ماه تحویل دهد.

ایجاد یک شهر بزرگ لجستیکی در پسکرانه بندر شهید رجایی

مدیرعامل سازمان بنادر و دریانوردی گفت: با بهره‌برداری از پسکرانه ۲۴۰۰ هکتاری در مجتمع بندری شهید رجایی یک شهر بزرگ لجستیکی ساخته می‌شود. به گزارش خبرنگار «مناقصه‌مزایده»، سید عطا... صدر در مراسم بهره‌برداری از طرح‌های بندری و دریایی در مجتمع بندری شهید رجایی با تشریح موقعیت ممتاز ایران در جغرافیای خاورمیانه و هم‌چنین قرار گرفتن بندر شهید رجایی در کریدور شمال - جنوب، جایگاه ایران را به لحاظ مبادلات بین‌المللی کالا مهم و اثرگذار ارزیابی کرد و گفت: ایران با بیش از ۳۰۰۰ کیلومتر مرز آبی دارای ۱۲۰۰ بندر کوچک و بزرگ است که در ۱۱ بندر اصلی آن فعالیت وسیع تجاری انجام می‌شود. وی افزود: سالانه ۱۷۲ میلیون تن کالا در بنادر کشور تخلیه و بارگیری می‌شود که ۶۰ درصد آن به بندر شهید رجایی اختصاص دارد.

نوبت اول

آگهی مناقصه عمومی

شهرداری پرند به استناد مجوز شماره ۶۴۱۲۱-۱ مورخ ۹۱/۱۰/۰۹ قائم مقام محترم شورای اسلامی شهر پرند در نظر دارد خرید و نصب تعداد ۱۵۰ عدد مخزن فلزی زباله به همراه زیر مخزنی را با بر آورد قیمت اولیه ۶۴۰,۰۰۰,۰۰۰ ریال با شرایط ذیل به پیمانکار واجد شرایط واگذار نماید.
مشخصات فنی:

باکس زباله فلزی گالوانیزه ۷۷۰ لیتری بدون درب با مشخصات ذیل:

۱	جنس مخزن ورق گالوانیزه ۲ میلی‌متری تولید داخل	۶	جوشکاری CO_2 کامل مخزن به صورت آبندی
۲	شاسی و سایر متعلقات منفصله غیر از چرخ لاستیک تماماً گالوانیزه	۷	دارای ۴ چرخ گردون ۲۰۰ میلی‌متری که دو چرخ جلو ترمزدار باشد
۳	فوس نیم دایره کف مخزن جهت سهولت تخلیه و شستشو	۸	دارای دریچه تخلیه شیر ابه
۴	بدنه تمام پرسی تقویت شده جهت استحکام مخزن	۹	ابعاد استاندارد جهت استفاده در تمامی خودروهای مکانیزه حمل زباله
۵	دارای گارد محافظ در طرفین به منظور مقاوم بودن در مقابل ضربات غیر قابل اجتناب	۱۰	دارای شناسه (شماره سریال و سال تولید)
		۱۱	امکان حک آرم و نام شهرداری، خدمات شهری شهرداری پرند

شایان ذکر است هزینه نصب زیر مخزنی با ورق ۲ میلی‌متر بر عهده فروشنده می‌باشد
متقاضیان می‌توانند در صورت تمایل به اجرای کار و دارا بودن شرایط لازم یک هفته پس از درج دومین آگهی اقدام به دریافت اسناد مناقصه با شرایط ذیل نمایند.
پیشنهادات خود را در سه پاکت حاوی:
۱) پاکت الف: حاوی یک فقره ضمانت‌نامه معتبر بانکی و یا فیش واریزی وجه نقد به حساب جاری سپرده شماره ۳۱۰۰۰۵۳۳۴۰۰۳ به نام شهرداری در بانک ملی شعبه پرند به مبلغ ۳۲,۰۰۰,۰۰۰ ریال (سی و دو میلیون ریال) به نام این شهرداری
شایان ذکر است که چک تضمین، چک پول، سفته، اوراق مشارکت و غیره به عنوان ضمانت‌نامه قابل قبول نمی‌باشد.
۲) پاکت ب: تصویر اساسنامه، روزنامه رسمی، گواهی صلاحیت، کد اقتصادی، گواهینامه ثبت نام ارزش افزوده و رزومه فعالیت
۳) پاکت ج: قیمت پیشنهادی خود براساس قیمت مقطوع با لحاظ نمودن قیمت حمل و تحویل در محل انبار شهرداری
متقاضیان می‌توانند جهت دریافت اسناد مناقصه و ارائه پیشنهادات از تاریخ ۱۳۹۱/۱۱/۰۷ لغایت ساعت ۱۰ صبح ۱۳۹۱/۱۱/۱۸ به واحد دبیرخانه شهرداری مراجعه نمایید.
شایان ذکر است بازگشایی پاکات ساعت ۱۴ روز ۱۳۹۱/۱۱/۱۸ می‌باشد

کمیسیون معاملات شهرداری پس از بررسی پیشنهادات نظر خود را اعلام خواهد نمود.
۱- به پیشنهادات مشروط، مخدوش، فاقد سپرده ترتیب اثر داده نخواهد شد.
۲- سپرده نفرات دوم و سوم تا انعقاد قرارداد با برنده مناقصه مسترد نخواهد شد.
۳- شهرداری در رد یا قبول یک یا کلیه پیشنهادات واصله مختار خواهد بود.
۴- مدت اجراء قرارداد سه ماه می‌باشد و درازای هر روز تاخیر در زمان تحویل صرف نظر از جریمه پیش‌بینی شده در شرایط عمومی، فروشنده مکلف روزانه جریمه‌ای معادل ۱,۰۰۰,۰۰۰ ریال پرداخت نماید.
۵- کسورات قانونی برابر ضوابط بر عهده فروشنده می‌باشد.
۶- دوره تضمین کالای تحویلی مورد نظر از هنگام تحویل به مدت هیجده ماه خواهد بود.
۷- خدمات پس از فروش به مدت ۵ سال خواهد بود.
۸- ناظر مستقیم کالا مورد نظر شهرداری، واحد خدمات شهری خواهد بود
۹- محل تحویل کالای خریداری شده در انبار شهرداری، میدان بصیرت می‌باشد و کلیه هزینه‌های حمل بر عهده فروشنده خواهد بود.
۱۰- ضمانت حسن اجرای تعهدات قرارداد ده در صد مبلغ کل قرارداد می‌باشد که پس از اتمام دوره گارانتی در صورت تایید ناظر قابل پرداخت می‌باشد
۱۱- هزینه خرید اسناد مناقصه ۲۰۰,۰۰۰ ریال می‌باشد

شهردار پرند

آگهی مزایده عمومی

شهرداری خاش در نظر دارد به استناد مصوبه شماره ۲۲۲ مورخ ۱۳۹۱/۰۵/۰۲ شورای محترم اسلامی شهر خاش نسبت به اجاره یک باب اتاقک اعیانی ایجاد شده واقع در خیابان امام خمینی جنب شهرداری را به مساحت ۱۱۶ متر مربع زیر بنا را به مدت دو/ ۲ سال شمسی از طریق مزایده عمومی به بخش خصوصی واگذار نماید.
متقاضیان می‌توانند جهت کسب اطلاعات بیشتر و دریافت اسناد و مدارک تکمیلی مزایده ده /۱۰ روز پس از چاپ آگهی نوبت دوم به شهرداری خاش مراجعه نمایند.
۱-شهرداری در رد یا قبول پیشنهاد مختار است.
۲-برندگان اول، دوم، سوم مزایده هرگاه حاضر به انعقاد قرارداد نشوند سپرده آنان به ترتیب به نفع شهرداری ضبط خواهد شد.
۳-شرکت کنندگان در مزایده حداکثر تا پایان وقت اداری مورخ ۹۱/۱۱/۲۱ می‌بایستی قیمت پیشنهادی خود را همراه با سایر اسناد و مدارک مربوط به مزایده را در پاکتهای سربسته قرار داده و به دبیرخانه شهرداری تحویل و رسید دریافت دارند، بازگشایی پاکات در تاریخ ۹۱/۱۱/۲۳ می‌باشد.

ایوب کرد - شهردار خاش

نوبت دوم
شماره ۲۷/۹۱

آگهی مزایده عمومی

نام مزایده‌گزار: بانک سپه
موضوع مزایده: فروش حدود ۶۰ تن اوراق باطله سلولزی امحایی
زمان، مهلت و محل دریافت اسناد مزایده:
علاقمندان به شرکت در مزایده می‌توانند پس از نشر آگهی جهت دریافت برگ شرایط مزایده با در دست داشتن فیش واریزی به مبلغ ۵۰,۰۰۰ ریال به حساب جاری طلایی ۱۲۶۱۸۰۰۰۹۸۶۰۵ به نام اداره کل پشتیبانی و خدمات بانک سپه به دایره مناقصات و مزایدات این اداره واقع در تهران - میدان آرژانتین، ابتدای بلوار آفریقا، خروجی اول جنب ساختمان راه آهن (خیابان نوروز)، ساختمان ادارات مرکزی بانک سپه (ساختمان نگین سپه)، طبقه سوم مراجعه نمایند.
الف- دریافت اسناد از روز شنبه مورخ ۹۱/۱۰/۳۰ تا آخر وقت اداری روز چهارشنبه مورخ ۹۱/۱۱/۰۴
ب- مهلت تحویل پیشنهادات: حداکثر تا آخر وقت اداری روز سه‌شنبه مورخ ۹۱/۱۱/۱۷
ج- زمان و مکان بازگشایی پیشنهادات: ساعت ۱۰ صبح روز چهارشنبه مورخ ۹۱/۱۱/۱۸ در طبقه سوم ادارات مرکزی بانک به نشانی فوق‌الاشاره

بانک سپه- اداره کل پشتیبانی و خدمات

آیلا جاذبی
Ailajazebi@yahoo.com

ابعاد اقتصادی مناقصات دولتی جهانی و ویژگی‌های فرآیند حاکم بر آن‌ها-۴

انتشار آگهی؛ عنصر اصلی شفافیت در مناقصات

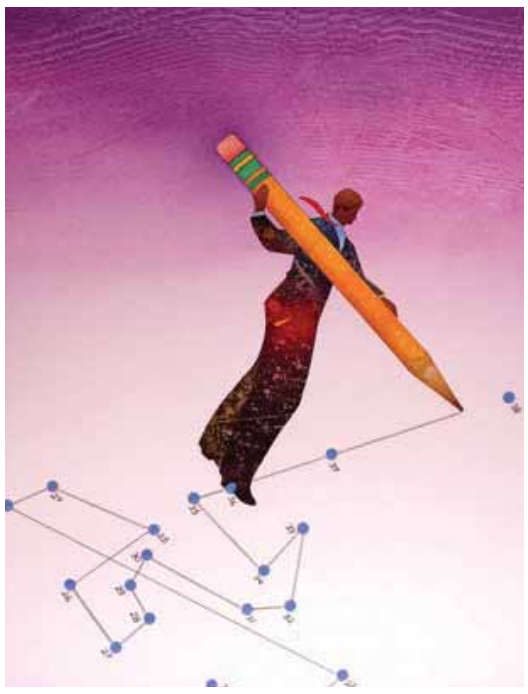

در شماره قبل با روش‌های مناقصه بین‌المللی دولتی آشنا شدید. خواندید که قوانین ملی، موافقت‌نامه‌های تجاری بین‌المللی یا قوانین نهادهای مالی بین‌المللی مناقصه علنی را به عنوان روش برتر مناقصه کالا و خدمات کارهای دولتی تجویز می‌کنند که این امر علاوه بر رعایت اصل صرفه‌جویی، باعث حذف تمایل به استفاده از رانت‌ها، کاهش قیمت‌های رقابتی و شفاف‌تر شدن فرآیند برگزاری مناقصه می‌شود. ادامه این مطلب را بخوانید:

۵. رویه‌های مناقصه علنی

فرآیند مناقصه علنی معمولی با طراحی مناقصه شروع می‌شود. در این مرحله، شرایط خاص بیان و مشخصات فنی، معیارهای صلاحیت شرکت‌کنندگان در مناقصه و ارزیابی پیشنهادها تعریف می‌شود. این فرآیند با انعقاد قرارداد و در نهایت با اجرای پروژه آن پایان می‌پذیرد.

لازم است دستگاهی که قرارداد را منعقد می‌سازد، محدودیت‌های زمانی را برای تسلیم پیشنهادها و نیز مدت زمانی که هر دستگاه برای انجام هر مرحله از فرآیند لازم دارد، مدنظر قرار دهد. معمولاً دستگاه مناقصه‌گزار باید شرایط سختی را در مورد محدودیت زمانی، مطابق قانون و مقررات ملی یا موافقت‌نامه‌هایی بین‌المللی رعایت کند؛ زیرا اکثر رویه‌های مناقصه بین‌المللی که شرکت‌کنندگان متشکل از تعدادی کشور مجاز هستند، محدودیت زمانی برای آماده‌سازی و تسلیم پیشنهاد، بیش از ۳۰ روز است و در مورد مناقصه کارهای بزرگ یا موارد پیچیده به ۹۰ روز نیز می‌رسد.

یکی از عناصر اصلی شفافیت در رویه مناقصه علنی، انتشار آگهی دعوت برای شرکت در مناقصه است. آگهی‌های مناقصه باید به گونه‌ای باشند که خریداران و عرضه‌کنندگان بتوانند به شرایط مناقصه مربوط پی برده و زمان کافی برای تهیه و ارایه پیشنهادهای خود داشته باشند.

آگهی‌های اعطای قرارداد باید به گونه‌ای باشند که مناقصه‌گران شرکت‌کننده در رویه مناقصه مطمئن شوند که حقوق‌شان نقض نشده و اطلاعات مفیدی در جهت تصمیم‌گیری لازم در بخش‌های مختلف در اختیار آن‌ها قرار گرفته است.

فایده (و گاهی مضار) انتشار گسترده دعوت‌نامه مناقصه این است که باعث جذب شرکت‌کنندگان بسیاری از بخش‌ها و کشورهای مختلف می‌شود. قوانین و موافقت‌نامه‌های بین‌المللی اکثر کشورها ابزار دعوت به مناقصه را مشخص کرده‌اند. در بیش‌تر کشورها این ابزار روزنامه‌های محلی رسمی و روزنامه‌های کثیرالانتشار هستند. بانک جهانی دستگاه‌های مربوطه را ملزم کرده که یک آگهی حداقل در یک روزنامه ملی، روزنامه رسمی محلی منتشر کند. آگهی مناقصه باید برای شرکت‌کنندگان بالقوه حاوی اطلاعات کافی باشد تا آن‌ها بتوانند در این مورد که آیا می‌خواهند در مناقصه شرکت کنند یا نه، تصمیم بگیرند.

معمولاً این اطلاعات شامل موارد زیر است:

- نام دستگاه مناقصه‌گر
- توصیف کالا یا خدمت
- تاریخ، زمان و مکان دریافت مدارک مناقصه
- ارزش برآوردی مناقصه
- محل ارایه پیشنهادهای شرکت‌کنندگان در مناقصه
- شرایط اقتصادی و فنی
- تضمین‌های مالی.

معیار مهم در ارزیابی صحیح این است که فقط عوامل تعیین شده در اسناد مناقصه مد نظر قرار گیرند و نیز فقط با معیارهای تعیین شده در اسناد مناقصه سنجیده شوند. این امر بر مشخصات مکتوب دقیق و معیارهای روشن و شفاف برای ارزیابی تأکید دارد. اگر دستگاه‌های مناقصه‌گزار در مرحله بررسی و ارزیابی، دلایل الزام‌آوری بیابند که مجبور شوند معیارهای جدیدی برای مناقصه‌گزار معرفی یا مشخصات ذکر شده را اصلاح کنند، فرآیند مناقصه باید تجدید شود.

۶- انعقاد قرارداد

در رویه مناقصه علنی، معمولاً قرارداد بدون مذاکره در مورد قیمت، به شرکت‌کننده‌ای اعطا می‌شود که پیشنهادش مناسب‌ترین پیشنهاد تشخیص داده شود. دستگاه مناقصه‌گزار به شرکت‌کننده برنده اطلاع می‌دهد که پیشنهادش پذیرفته شده و می‌تواند قرارداد را منعقد سازد. در عمل گاهی لازم است که اصلاحات مختصری انجام گیرد. ممکن است بعضی از این اصلاحات ماهیت فنی داشته باشند و در ارزیابی پیشنهادها معلوم شوند. در شرایط عادی که نیازی به مباحثات پیش از عقد قرارداد نیست، رویه‌هایی را که دستگاه مناقصه‌گزار در مورد اعطای قرارداد به کار می‌گیرد عبارتند از:

۱. اطلاع به شرکت‌کننده در مورد پذیرش پیشنهاد وی، ۲. آماده‌سازی توافق‌نامه قرارداد و تسلیم آن به شرکت‌کننده برای امضا، ۳. حصول اطمینان از این‌که کلیه شرایط مندرج، در دوره زمانی تعیین شده تأمین می‌شوند، ۴. اطلاع‌رسانی در مورد نتیجه فرآیند مناقصه به سایر شرکت‌کنندگان ۵. انتشار مستندات مناقصه.

یکی از عناصر ضروری برای استقرار رویه‌های مناقصه شفاف و علنی و هم‌چنین برای حصول اطمینان از کارکرد صحیح نظام مناقصه و افزایش اعتماد در آن، وجود یک ابزار سریع و کارآ است که لوایح، فرآیندها و تصمیم‌های دستگاه مناقصه‌گزار را مورد بررسی قرار دهد و شرکت‌کنندگان در مناقصه نیز بتوانند شکایات خود را در تمام مراحل فرآیند مناقصه در آن‌جا عرضه دارند.

برای آن که این نظام کارآ باشد، باید مرجع یا هیأتی واقعاً مستقل و متخصص، که هیچ سود یا زیانی از نتیجه اختلافات برای آن متصور نباشد، به شکایات رسیدگی کند. در ضمن، مرجع یا هیأت مذکور باید دارای این قدرت هم باشد که دستگاه‌های مناقصه‌گزار را ملزم به تصحیح خطاهای رویه‌ای خود سازد.

اکثر موافقت‌نامه‌های بین‌المللی به اهمیت این عنصر (مرجع داوری) برای تقویت تعهدات ناشی از آن اذعان کرده‌اند؛ برای مثال یکی از تغییرات اصلی در سازمان تجارت جهانی و موافقت‌نامه مناقصات دولتی تدارک چنین مراجعی بود که بسیار بیش‌تر از توافق‌نامه ۱۹۷۹ بر آن تأکید می‌کرد. در حالی که معاهده قبلی فقط امکاناتی برای اعتراض برای کشورهای امضا کننده فراهم می‌آورد، موافقت‌نامه جدید طرف‌های درگیر را ملزم به ایجاد «رویه‌های بدون تبعیض، مرتب و شفاف» می‌کند تا مناقصه‌گران بتوانند نقض توافق‌نامه مناقصاتی را که در آن منافعی دارند یا داشته‌اند، مورد سؤال قرار دهند. [ماده (۲-XX) توافق‌نامه سازمان تجارت جهانی]. در متن اساس‌نامه شماره (۱۰) نفتا که بسیار جامع‌تر هم است، طرف‌های قرارداد به رعایت رویه‌های «اعتراض به مناقصه» ملزم شده‌اند. در موافقت‌نامه مذکور، رویه اعتراض به مناقصه از وقتی شروع می‌شود که دستگاهی، در مورد الزامات تدارکاتی خود تصمیم می‌گیرد و به دنبال این تصمیم اقدام به اعطای قرارداد می‌کند. هر کشوری ملزم است هیأتی را مسؤول بررسی شکایات مطرح شده علیه دستگاه‌ها کند. از طرف دیگر ضمانت اجرایی که در توافق‌نامه نفتا به هیأت‌های بررسی تفویض شده، براساس الگوی قدرت اعطا شده به اداره حسابداری عمومی (GAO) در قوانین ملی ایالات متحده است.

ترجمه و تدوین: علی پناهی- لیلا بندری

فراسو

آیا برندها برای همیشه باقی می‌مانند؟-۱

آنچه می‌خوانید، برگرفته از مقاله «زندگی، مرگ و احیای برندها» نوشته جاناتان گروکات است. این مقاله مختصر و مفید راه‌های احیا، خودسازگاری و جلوگیری از انقراض برندها را بررسی می‌کند. مطالعه آن به مدیرانی که می‌خواهند وضعیت برند شرکت خود را بررسی و یا آن را احیا کنند و از بحران نجات دهند، توصیه می‌شود.

یکی از دغدغه‌های همیشگی سازمان‌ها، حفظ و توسعه اعتبار نام و نشان سازمان یا همان برند است اما در سال‌های اخیر شاهد محو یا کمرنگ شدن برندهای بسیار معروفی از صحنه بازار بوده‌ایم. این مسأله می‌تواند دلایل متعددی داشته باشد ولی بیش از هر چیز، نشانگر آن است که حتی برندهای معروف هم ممکن است یک‌شبه از اذهان محو شوند. حال به برخی عوامل مهم و مؤثر در سرنوشت برند می‌پردازیم:

عوامل محیطی

برندها همواره تحت تأثیر ترکیبی از عوامل محیطی داخلی و خارجی هستند.

عوامل محیطی داخلی

۱) مشتری: اگر مشتری دل‌بستگی خود را به هر دلیلی به یک نشان تجاری خاص از دست بدهد، برای همیشه یا حداقل مدتی به سراغ برند دیگری خواهد رفت.

۲) ثبات اقتصادی شرکت: نامطلوب بودن وضعیت اقتصادی شرکت ممکن است به نام و نشان تجاری آن لطمه بزند؛ مگر این که شرکت به فروش برند خود اقدام کند.

۳) تبلیغات و بازاریابی ضعیف: عامل بسیار مهمی در بازارهای رقابتی امروز است که باعث می‌شود یک برند معروف جایگاه خود را در دنیا از دست بدهد.

وبلاگستان

مربی خود باشیم

خیلی سازمان‌ها برای افراد خود از مربی (یا Coach) استفاده می‌کنند تا شاخصه‌های رفتاری آن‌ها را بهبود دهند یا آن‌ها را برای مواجهه با شرایط خاص، آماده کنند. اما تعداد افرادی که امکان بهره‌گیری از مربی را ندارند، حتی در رده‌های بالای سازمانی، بیش‌تر است. پس چاره چیست؟ یکی از بهترین کارها این است که خود، مربی خود باشیم.

مثل هر کار مهم دیگری، ابتدا باید هدف را مشخص کنید. می‌خواهید چه شاخصه‌ای را تغییر یا بهبود دهید؟ و بر این اساس روش دستیابی به آن هدف تعیین می‌شود. این هدف باید SMART باشد، یعنی مشخص، قابل اندازه گیری، دست یافتنی، واقع‌بینانه و قابل زمان‌بندی باشد. گام دوم این است که وضع موجود را به درستی و هرچه دقیق‌تر، تبیین کنید. یعنی بدانید که کجا هستید و کجا می‌خواهید بروید؟ آیا برای رسیدن به این هدف، کاری شده؟ مبادا این هدف با سایر اهداف، در تناقض باشد؟

گام بعدی شناسایی گزینه‌هاست. باید بفهمیم که برای رسیدن به هدفمان چه گزینه‌هایی داریم و باید آن‌ها را سبک و سنگین کنیم. می‌توان این فاز را با توفان مغزی هم انجام داد، تا مطمئن شویم که تمام راه‌ها را دیده‌ایم.

یکی از مزایای شناسایی گزینه‌ها این است که فرد مورد نظر متوجه می‌شود که چه راهی پیش‌رو دارد و ناخودآگاه توان خود را با دشواری راه، می‌سنجد.

گام بعدی، سنجش عزم فرد است. به بیان دیگر اینجا باید مطمئن شویم که فرد درک کرده که چه راهی باید برود، و پیش‌روی‌اش در راه، چطور و با چه معیاری و در چه زمان‌هایی اندازه‌گیری می‌شود. او می‌فهمد که شوخی در کار نیست و موضوع کاملاً جدی است.

حالا اگر هدف را واقعاً SMART تعیین کرده باشید، یک برنامه اجرایی دارید که می‌توانید طبق آن به سمت هدف بروید و پیشرفت خود یا مخاطب‌تان را کنترل کنید.

http://thomasint.blogfa.com

۸۸۴۷۵۷۹۰ (داخلی ۱۰۱)

علاقه‌مندان می‌توانند جهت تهیه نسخه کامل کتاب

سال ۹۱ / چاپ دوم

قوانین و مقررات برگزاری مناقصه و مزایده

با دفتر روزنامه تماس بگیرند

قطره قطره خون تو
لحظه لحظه حیات من

عمر درگذر است.
لحظات ناب نیکوکاری را دریابیم...
موسسه خیریه اشرف الانبیاء
بانک ملت شماره حساب ۸۱ ۲۶ ۴۴ ۴۴
تلفن: ۲۶ ۲۵ ۲۲
ویژه ایتام و بانوان سرپرست خانوار
www.aoaci.ir

منتظر شما هستیم...

آگهی مناقصه عمومی شماره ۹۱/۱۱۷

نوبت دوم

شرکت مدیریت تولید برق اهواز - نیروگاه رامین در نظر دارد انجام آزمایشات مربوط به سیستم مانیتورینگ روغن (Oil condition monitoring) خود را از طریق مناقصه عمومی به پیمانکار واجد شرایط که سابقه کار مرتبط با موضوع مناقصه را داشته باشند واگذار نماید.

لذا از شرکت‌هایی که توانایی انجام کار مذکور را دارا می‌باشند دعوت به عمل می‌آید از تاریخ ۹۱/۱۱/۰۱ لغایت ۹۱/۱۱/۰۸ جهت دریافت اسناد مناقصه با به همراه داشتن درخواست کتبی و فیش واریزی به مبلغ ۲۱۰,۰۰۰ ریال به حساب سیبا شماره ۰۱۰۷۸۳۳۳۶۶۰۰۳ نزد بانک ملی ایران در وجه شرکت مدیریت تولید برق اهواز- نیروگاه رامین (غیرقابل استرداد و واگذاری به غیر) به آدرس: اهواز - کیلومتر ۲۰ جاده مسجد سلیمان، نیروگاه رامین (اداره قراردادها) یا به دفتر نمایندگی: تهران- خیابان سهروردی شمالی، خیابان برازنده، پلاک ۴۸، واحد ۴ مراجعه نمایند.

ضمناً شماره تلفن ۴۴۶۰۹۵۶-۰۶۱۱ آماده پاسخگویی به سوالات پیمانکاران می‌باشد.

الف: نوع مناقصه: عمومی یک مرحله‌ای

ب: محل اعتبار پروژه: از محل بودجه جاری شرکت می‌باشد.

ج: شرایط متقاضی:

دارا بودن سوابق اجرایی مرتبط، توانایی ارائه ضمانت‌نامه به مبلغ ۲۷,۰۰۰,۰۰۰ (بیست و هفت میلیون) ریال به عنوان تضمین شرکت در مناقصه و همچنین مبلغ ده درصد کل مبلغ پیشنهادی (در صورت برنده شدن به عنوان تضمین حسن انجام تعهدات)

حق درج دو نوبت آگهی در روزنامه کثیرالانتشار به عهده برنده مناقصه می‌باشد.

WWW.RAMINPOWER.IR

روابط عمومی شرکت مدیریت تولید برق اهواز - نیروگاه رامین

آگهی مزایده

نوبت اول

شهرداری مهاباد در اجرای بند ۳ صورتجلسه عادی شماره ۳۲ مورخه ۹۰/۱۰/۱۲ شورای محترم اسلامی شهر تعداد سرقفلی ۲۹ واحد تجاری طبقه اول مجتمع تجاری ساحل واقع درفازهای a,b و بند ۱ صورتجلسه عادی شماره ۲۵ مورخه ۹۱/۸/۹ شورای محترم اسلامی شهر قطعه زمین مازاد برگذر باقیمانده پلاک ثبتی ۲۳۳۸/۲ اصلی را با قیمت کارشناسی پایه از طریق مزایده به افراد واجد شرایط به شرح زیر واگذار می نماید. لذا متقاضیان از تاریخ انتشار روزنامه فوق الذکر بمدت ۱۰ روز فرصت دارند جهت دریافت اسناد شرکت درمزایده به واحد املاک شهرداری مراجعه نمایند.

ضمنا هزینه چاپ و نشر آگهی به تعداد بر عهده برندگان مزایده میباشد.

«متقاضیان جهت اطلاع بیشتر می‌توانند به امور املاک شهرداری مراجعه یا با شماره تلفنهای ۲۲۲۲۴۴۰-۲۲۲۴۱۱۷-۰۴۴۲ تماس حاصل و یا به سایت پورتال شهرداری به شرح ذیل مراجعه فرمایند.»

www.mahabadcity.ir

شهرداری مهاباد

شرکت سازه گستر سایپا

آگهی مزایده

شرکت سازه گستر سایپا در نظر دارد قطعات ضایعات انهدامی خود را از طریق برگزاری مزایده بفروش برساند.

متقاضیان جهت دریافت اوراق و اسناد مزایده می توانند همه روزه به استثنای روزهای تعطیل به مدت پنج روز پس از نشر آگهی به آدرس: تهران -کیلومتر ۹ جاده مخصوص کرج- روبروی شرکت پارس خودرو-شرکت سازه گستر سایپا-واحد ارتباطات مراجعه نمایند.

ارتباطات شرکت سازه گستر سایپا

فراخوان مناقصه عمومی

نوبت اول

وزارت نیرو
شرکت مدیریت منابع آب ایران
شرکت سهامی آب منطقه‌ای کرمانشاه

شرکت سهامی آب منطقه‌ای کرمانشاه در نظر دارد تهیه، حمل، نصب و راه اندازی ابزار دقیق سد مخزنی کبوترلانه را از طریق فراخوان به پیمانکار واجد شرایط واگذار نماید، لذا از شرکتهای دارای صلاحیت در صورت تمایل با توجه به مشخصات زیر دعوت می‌شود نسبت به تهیه اسناد مناقصه اقدام نمایند.

۱- مبلغ برآورد براساس مبلغ پیشنهادی

۲- محل اجرای پروژه: کنگاور سد مخزنی کبوترلانه

۳- مدت اجرای عملیات: ۳۲ ماه

۴- مهلت خرید اسناد: ده روز از تاریخ چاپ آگهی

۵- محل خرید اسناد ارزیابی: کرمانشاه- میدان سپاه پاسداران (نفت)، بلوار زن، ضلع غربی پالایشگاه با ارائه فیش واریزی مبلغ ۱,۰۰۰,۰۰۰ ریال به حساب سیبا ۲۱۷۵۰۸۳۷۰۱۰۰۰ نزد بانک ملی مرکزی کرمانشاه به نام حساب تمرکز وجوه درآمدهای آب منطقه‌ای کرمانشاه

۶- محل تحویل اسناد: کرمانشاه- آب منطقه‌ای کرمانشاه، دفتر قراردادها و خدمات طرحها

۷- هزینه دو نوبت چاپ آگهی فراخوان به عهده برنده مناقصه می‌باشد.

شرکت آب منطقه‌ای کرمانشاه

فراخوان مناقصه عمومی

نوبت اول

وزارت نیرو
شرکت مدیریت منابع آب ایران
شرکت سهامی آب منطقه‌ای کرمانشاه

شرکت سهامی آب منطقه‌ای کرمانشاه در نظر دارد تهیه، حمل، نصب و راه اندازی ابزار دقیق سد مخزنی جامیشان را از طریق فراخوان به پیمانکار واجد شرایط واگذار نماید، لذا از شرکتهای دارای صلاحیت در صورت تمایل با توجه به مشخصات زیر دعوت می‌شود نسبت به تهیه اسناد مناقصه اقدام نمایند.

۱- مبلغ برآورد براساس مبلغ پیشنهادی

۲- محل اجرای پروژه: بخش دینور جاده بیستون سنقر سد مخزنی جامیشان

۳- مدت اجرای عملیات: ۴۰ ماه

۴- مهلت خرید اسناد: ده روز از تاریخ چاپ آگهی

۵- محل خرید اسناد ارزیابی: کرمانشاه- میدان سپاه پاسداران (نفت)، بلوار زن، ضلع غربی پالایشگاه با ارائه فیش واریزی مبلغ ۱,۰۰۰,۰۰۰ ریال به حساب سیبا ۲۱۷۵۰۸۳۷۰۱۰۰۰ نزد بانک ملی مرکزی کرمانشاه به نام حساب تمرکز وجوه درآمدهای آب منطقه‌ای کرمانشاه

۶- محل تحویل اسناد: کرمانشاه- آب منطقه‌ای کرمانشاه، دفتر قراردادها و خدمات طرحها

۷- هزینه دو نوبت چاپ آگهی فراخوان به عهده برنده مناقصه می‌باشد.

شرکت آب منطقه‌ای کرمانشاه

شفاف‌سازی مناقصات؛ نیاز اساسی حمایت از سرمایه و کار ایرانی
مناقصه مزایده

مسعود طاهری
masoudtaheri_st@yahoo.com

۵ میلیون ایرانی سهامدار چه شرکت‌هایی هستند؟

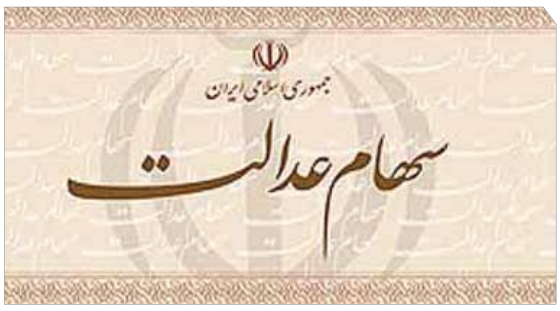

درحالی پرونده سهام عدالت در مراحل پایانی خود قرار دارد و به گفته مسؤولان قرار است تا پایان سال امکان خرید و فروش آن فراهم شود که آخرین وضعیت پرتفوی سهام عدالت نشان می‌دهد در حال حاضر ۵۶ شرکت بورسی و غیربورسی متعلق به ۹ وزارتخانه در سبد سهام عدالت قرار دارند که با افزایش قیمت سهام شرکت‌های بورسی ارزش آن به بیش از ۱۰۰ هزار میلیارد تومان رسیده است.

به گزارش ایسنا، در حالی که این روزها پرونده سهام عدالت پس از سال‌ها دوباره باز شده و هر روز خبرهای جدیدی از آن منتشر می‌شود، با اعلام افزایش ارزش برگه‌های سهام عدالت از یک به ۳ میلیون تومان، ۴۵ میلیون مشمول سهام عدالت منتظر اعلام زمان فروش سهام عدالت هستند تا با مراجعه به بورس آن را به فروش برسانند و برگه‌های خود را پس از مدت‌ها انتظار به پول نقد تبدیل کنند اما این مردم فارغ از پروسه پیچیده فروش سهام عدالت که انجام آن تا پایان سال بعید است مایلند بدانند چه سهامی در دست دارند و سهامشان چقدر سود کرده است.

برای پاسخ به این سؤال می‌توان گفت که هم‌اکنون ۵۶ شرکت بورسی و غیربورسی متعلق به ۹ وزارتخانه در سبد سهام عدالت جای دارد که از میان آن‌ها شرکت‌های ملی مس، فولاد مبارکه و مخابرات از همه بزرگ‌تر هستند این در حالی است که با عرضه هلدینگ خلیج‌فارس در بورس نیز نام بزرگ‌ترین شرکت بورسی نیز به لیست بزرگان سبد سهام عدالت افزوده می‌شود.

علاوه بر این در سبد سهام عدالت نام شرکت‌های ملی پخش فرآورده‌های نفتی، هلدینگ خلیج‌فارس، ملی گاز و دخانیات دیده می‌شود که هنوز تکلیف این شرکت‌ها برای ورود به بورس یا فرابورس روشن نشده است و در وضعیت مبهمی قرار دارند.

فهرست ۵۶ شرکت حاضر در سبد سهام عدالت

به این ترتیب تعداد شرکت‌های واگذار شده به سهام عدالت که بعد از ابلاغ بند ج اصل ۴۴ قانون اساسی و با دو شرکت مس و فولاد آغاز شد، در حال حاضر به ۵۶ شرکت رسیده است و ارزش آن نیز به دلیل رشد قیمت سهام شرکت‌ها رشد کرده و حدود ۲/۵ تا ۳ برابر شده و از ۴۵ هزار میلیارد تومان به بیش از ۱۰۰ هزار میلیارد تومان رسیده است.

بر این اساس در حال حاضر شرکت‌های زیر مجموعه ۹ وزارتخانه به سهام عدالت واگذار شده است به‌طوری که در حال حاضر ۳۶ شرکت بورسی و ۱۸ شرکت غیربورسی شامل ساختمان سد و تأسیسات آبیاری سابیر، خدمات مهندسی برق، شهرهای صنعتی کاوه، رشت، البرز، فولاد آلیاژی ایران، مگاموتور، پتروشیمی شهید تندگویان، پتروشیمی جم، پتروشیمی مارون، پتروشیمی بیستون، پتروشیمی فجر، پتروشیمی خوزستان، پتروشیمی تبریز، پتروشیمی ارومیه، پتروشیمی بوعلی سینا، پتروشیمی بندر امام(ره) و ملی حفاری ایران، در سبد سهام عدالت حاضر هستند.

شرکت‌های زیر مجموعه وزارت نیرو و صنایع

این در حالی است که ۴۵/۵ درصد از سهام شرکت‌های پارس سوییچ، ۴۸/۶ درصد از سهام ساختمان سد و تأسیسات آبیاری سایبر، ۴۲ درصد از سهام خدمات مهندسی برق و ۳۰/۷ درصد از سهام نیرو ترانس از وزارت نیرو، ۲۱/۷ درصد از سهام شهرهای صنعتی کاوه، ۴/۲۸ درصد شهر صنعتی رشت و ۲۳ درصد از سهام شهر صنعتی البرز به همراه ۵/۲۰ درصد از سهام مپنا از وزارت نیرو و صنایع و هم‌چنین ۵۰ درصد از سهام سیمان داراب، ۳۴ درصد از سهام سیمان دشستان، ۳۹ درصد از سهام فولاد آلیاژی ایران، ۳۰ درصد از سهام فولاد مبارکه، ۳۶/۹ درصد از سهام ملی مس، ۲۰/۷ درصد از سهام چادر ملو، ۱۰/۹ درصد از سهام گل‌گهر، ۳۰ درصد از سهام ایرالکو، ۳۰ درصد از سهام فولاد خوزستان از زیر مجموعه وزارت صنایع و سازمان توسعه و نوسازی معادن و صنایع معدنی ایران به همراه ۰/۹۳ درصد از سهام ایرانی تولیدی سایپا، یک درصد از سهام ایران خودرو، ۲۳/۲ درصد از سهام سرمایه‌گذاری توسعه صنعتی ایران، ۴/۵ درصد از سهام سرمایه‌گذاری رنا و ۶/۷ درصد از سهام مگاموتور و ۴۰ درصد دخانیات از وزارت صنعت، معدن و تجارت در این سبد قرار دارند.

وزارت نفت بیش‌ترین شرکت را به سهام عدالت واگذار کرد

اما در این میان وزارت نفت بیش‌ترین میزان واگذاری سهام عدالت را به خود اختصاص داده و با ۲۵ شرکت در صدر این سبد قرار گرفته است به‌طوری که از این وزارتخانه ۴۰ درصد پالایشگاه نفت بندر عباس، ۴۰ درصد پالایشگاه لاوان، ۴۰ درصد پالایشگاه تهران، ۴۰ درصد پالایشگاه شیراز، ۴۰ درصد پالایشگاه کرمانشاه، ۴۰ درصد پالایشگاه آبادان، ۴۰ درصد پالایشگاه شازند اراک، ۳۰ درصد پالایشگاه اصفهان، ۴۰ درصد پالایشگاه تبریز و ۴۰ درصد ملی پالایش فرآوردهای نفتی، ۲۹ درصد حمل‌ونقل پتروشیمی، ۴۰ درصد هلدینگ پتروشیمی خلیج فارس، ۱۰ درصد پتروشیمی تندگویان، ۱۵ درصد پتروشیمی جم، ۳۰ درصد پتروشیمی مارون، ۳۰ درصد پتروشیمی بیستون، ۳۰ درصد پتروشیمی فجر، ۳۰ درصد پتروشیمی خوزستان، ۱۰ درصد پتروشیمی تبریز، ۳۰ درصد پتروشیمی ارومیه، ۳۰ درصد پتروشیمی بوعلی سینا، ۳۰ درصد پتروشیمی بندر امام(ره) از زیر مجموعه ملی صنایع پتروشیمی به همراه ۳۰ درصد ملی حفاری ایران، ۴۰ درصد پایانه‌های صادراتی نفتی و ۴۰ درصد ملی گاز ایران از زیر مجموعه ملی نفت ایران در این گروه قرار دارند.

علاوه بر این از زیر مجموعه وزارت ارتباطات ۲۰ درصد از سهام مخابرات و ۳۵ درصد از سهام کارخانجات مخابراتی ایران، از وزارت اقتصاد ۴۰ درصد بانک تجارت، ۴۰ درصد صادرات، ۳۰ درصد ملت و ۲۵ درصد پست بانک قرار دارند. از وزارت راه نیز ۴۰ درصد هواپیمایی هما و از وزارت بازرگانی ۲۴ درصد شرکت کشتیرانی در سبد سهام عدالت جای گرفته‌اند.

کم‌ترین و بیش‌ترین سهام ها

در سبد سهام عدالت دو شرکت سایپا و ایران خودرو با حدود یک درصد کم‌ترین میزان سهام را به خود اختصاص دادند این در حالی است که سیمان داراب با ۵۰ درصد و ساختمان سد و تأسیسات آبیاری سایبر با ۴۸ درصد سهام بیش‌ترین سهم را از آن خود کردند.

گفتنی است، طبق اعلام سازمان خصوصی‌سازی تا پایان آذرماه ۹۱ حدود ۴۱ میلیون و ۷۶۷ هزار نفر به تکمیل فرم سهام عدالت اقدام کردند و ۴۰ میلیون و ۵۱۴ هزار نفر سهامدار نهایی شناخته شده‌اند.

در حالی زمان خرید و فروش سهام عدالت تا پایان سال اعلام شده است که مشمولان سهام عدالت باید بدانند زمانی می‌توانند نسبت به فروش سهام خود اقدام کنند که شرکت‌های سرمایه‌گذاری استانی بعد از اصلاح ساختار، افزایش سرمایه و تبدیل شدن به سهامی عام در فرابورس پذیرفته شده باشند که تاکنون اساسنامه ۲۲ شرکت سرمایه‌گذاری استانی تأیید شده و مابقی آن نیز باید تأیید شود.

سپس بعد از افزایش سرمایه و ورود شرکت‌های سرمایه‌گذاری استانی به فرابورس، متناسب با اقساط واریزی و در نظر گرفتن تخفیف‌ها، سهام عدالت آزاد می‌شود.

علاوه بر این اقدامات باید به برای هر یک از مشمولین سهام عدالت یک کد معاملاتی ایجاد شود تا برگه سهام عدالت امکان خرید و فروش پیدا کند زیرا خرید و فروش سهم در بازار سرمایه تنها با دریافت کد معاملاتی امکانپذیر است و بدون آن هیچ فردی نمی‌تواند در بورس خرید و فروش کند که با توجه به حجم عظیم ۴۵ میلیونی مشمولان و ظرفیت‌های محدود نرم‌افزاری بورس این امکان حداقل تا پایان امسال فراهم نیست و باید ساختار وساز و کار جدیدی برای آن ایجاد شود تا ۴۵ میلیون سهامدار بتوانند پس از سال‌ها انتظار به راحتی برگه‌های خود را به پول نقد تبدیل کنند.

کوتاه از بانک

کم‌ترین تراکنش ناموفق را در پرداخت یارانه‌ها داشتیم

مدیرعامل بانک قرض الحسنه مهرایران گفت: بیش از ۲۰ هزار میلیارد ریال تسهیلات قرض الحسنه با مجموعه حدود ۶۰۰ هزار پرونده تسهیلاتی پرداخت شده است. غلامرضا مصطفی پور، مدیرعامل بانک قرض الحسنه مهرایران در گفت‌وگو با ایسنا، با بیان این مطلب اظهار کرد: البته مانده تسهیلات قرض الحسنه در حال حاضر حدود ۱۵ هزار میلیارد ریال است. وی هم‌چنین خبر داد: برای کارگران شرکت‌ها، نهادها، مؤسسات و کارخانجاتی که پرداخت حقوق خودشان را در بانک قرض الحسنه مهر ایران یا صندوق مهر امام رضا(ع) داشته باشند کارت‌های اعتباری توزیع می‌شود که فعلا اعتبار این کارت ۱۵ میلیون ریال است و دارندگان این کارت می‌توانند از این کارت از تمام فروشگاه‌هایی که در شبکه شتاب هستند خریدشان را انجام دهند. وی افزود: پرداخت این مبلغ بعد از ۳ ماه و به مدت ۱۸ ماه تقسیط می‌شود که هر زمان که این کارت تسویه شد مجدداً تا سقف ۱۵ میلیون ریال شارژ می‌شود و نکته مهم این است که شارژ کارت و کل فرآیند آن در قالب قرض الحسنه است.

واریز مابه‌التفاوت سود قطعی و علی‌الحساب سال ۹۰ به حساب مشتریان بانک گردشگری

مابه‌التفاوت سود قطعی و علی‌الحساب سال ۹۰ به حساب مشتریان بانک گردشگری واریز شد. به گزارش روابط‌عمومی بانک گردشگری، «رقم واریزی» معادل رقمی بیش از یک چهارم سود علی‌الحساب در نظر گرفته شده و به آن دسته از مشتریانی تعلق گرفته که در سال مالی منتهی به آذر ۹۰ اقدام به افتتاح حساب مدت‌دار کرده‌اند.

این گزارش حاکی است، سقف مابه‌التفاوت واریز شده ۴/۳ درصد است که به مشتریان دارای سپرده‌های سرمایه‌گذاری بلند مدت پنجساله تعلق گرفته است. هم‌چنین حداقل واریزی به عنوان مابه‌التفاوت نیز با نرخ ۱/۷ درصد به حساب مشتریان دارای سپرده‌های سرمایه‌گذاری کوتاه مدت عادی صورت گرفته است. براساس این گزارش، مابه‌التفاوت نرخ سود قطعی سپرده‌های سرمایه‌گذاری بلند مدت یکساله ۶/۳ درصد، دو ساله ۳/۸ درصد، ۳ ساله ۴ درصد، ۴ ساله ۴/۲ درصد و ۵ ساله ۴/۳ درصد اعلام شده است. گفتنی است؛ سپرده‌های سرمایه‌گذاری کوتاه مدت عادی و ویژه نیز به‌ترتیب ۱/۷ و ۲/۲ درصد سود قطعی دریافت کرده‌اند. لازم به ذکر است که سود علی‌الحساب واریز شده به حساب سپرده‌های سرمایه‌گذاری بلند مدت یکساله ۱۲/۵ درصد، دوساله ۱۳ درصد، ۳ ساله ۱۴ درصد، ۴ ساله ۱۴/۵ درصد و ۵ ساله ۱۵ درصد است. هم‌چنین سود علی‌الحساب سپرده‌های سرمایه‌گذاری کوتاه مدت عادی و ویژه نیز به‌ترتیب ۶ و ۸ درصد است.

ارز

دلار ثابت، پوند کاهش و یورو افزایش یافت

دلار ثابت، پوند کاهش و یورو افزایش یافت. به گزارش ایسنا، قیمت دلار در مرکز مبادلات ارزی به قیمت ۲۴ هزار و ۵۵۸ ریال اعلام شد که تغییر قیمتی نداشته هم‌چنین نرخ پوند ۳۸ هزار و ۹۶۹ ریال اعلام شد که کاهش داشته و یورو ۳۲ هزار و ۷۰۸ ریال است که افزایش قیمت داشته است. هم‌چنین فرانک سوییس ۲۶ هزار و ۲۵۸ ریال، کرون سوئد ۳ هزار و ۷۷۰ ریال، ۱۰۰ ین ژاپن ۲۷ هزار و ۳۰۰ ریال و ریال قطر ۶ هزار و ۷۴۵ ریال اعلام شد که کاهش قیمت داشته است. گفتنی است روپیه هند ۴۵۷ ریال، لیر ترکیه ۱۳ هزار و ۹۵۱ ریال، روبل ۸ هزار و ۸۱۱ ریال و یوآن چین ۳ هزار و ۹۵۱ ریال اعلام شد که افزایش داشتند. اما درهم امارات ۶ هزار و ۶۸۶ ریال و ۱۰۰۰ وون کره‌جنوبی ۲۳ هزار ریال اعلام شد که تغییر قیمتی نداشتند.

خیابان حافظ

سهام خودرویی‌ها در اتوبان رشد قیمت و صف خرید افتاد

موافقت رییس‌جمهوری با تعیین قیمت خودرو براساس ارز مبادله‌ای موجب شد تا سهام شرکت‌های خودرویی با افزایش ۴ درصدی قیمت و صف فروش گاه سنگینی همراه شود. به گزارش فارس، این جو روانی مثبت موجب شده تا سهام همه خودرو سازها با افزایش ۴ درصدی قیمت و صف خرید گاه سنگینی همراه شوند. به‌طوری که در کنار صف خرید بیش از ۱۷ میلیون سهم سایپا، شرکت‌های زامیاد و گروه بهمن هم با صف خرید ۷ و دو میلیون سهمی و شرکت‌های پارس خودرو، ایران خودرو دیزل و قطعات اتومبیل هم با صف خرید حدود یک میلیون سهمی و رشد ۴ درصدی قیمت هر سهم روبه‌رو شده‌اند. حتی شرکت سرمایه‌گذاری سایپا هم ضمن افزایش ۴ درصدی قیمت با صف خرید بیش از ۳ میلیون سهمی در حال داد و ستد بوده و این شرکت به همراه گروه بهمن حدود ۵ واحد بر شاخص اثر مثبت گذاشته‌اند.

ایرانشهر

زهرا قره‌داغی
info@2 rooznameh .ir

نیم خبر

اعلام برنامه‌های کمیته حمل‌ونقل سفرهای نوروزی ۹۲ استان همدان

برنامه‌های کمیته حمل‌ونقل ستاد تسهیلات سفرهای نوروزی ۹۲ اعلام شد

در راستای اجرای برنامه‌های ستاد تسهیلات نوروزی ۹۲ کمیته حمل‌ونقل ستاد تسهیلات سفرهای استانی در اداره‌کل حمل‌ونقل و پایانه‌های استان همدان برنامه‌های این کمیته را اعلام کرد.

به گزارش خبرنگار «مناقصه‌مزایده» همدان؛ معاون حمل‌ونقل و پایانه‌های استان، ضمن تشریح اهداف اداره‌کل بر ضرورت برنامه‌ریزی و ایجاد تسهیلات لازم برای دسترسی مردم به ناوگان عمومی مناسب و خدمات مطلوب به ویژه در ایام نوروز ۹۲ تأکید کرد.

بابک قهرمانی میزان استفاده کنندگان از ناوگان عمومی در سال گذشته را چشمگیر توصیف کرد و افزود: با توجه به تمهیداتی که اتخاذ شده و نیز با عنایت به امکانات جدید مهیا شده در بخش ناوگان حمل‌ونقل عمومی مسافری امیدواریم امسال بیش‌ترین میزان استفاده کنندگان از این ناوگان را در سفرهای نوروزی داشته باشیم.

وی برنامه‌های پیش‌بینی شده برای نظارت کافی بر عملکرد شرکت‌های مسافربری را در قالب برقراری کشیک نوروزی به‌صورت صبح و بعد از ظهر در تمامی ایام تعطیلات اعلام کرد و گفت: برای نظارت بر این امر ا پرسنل اداره‌کل، مسؤولان انجمن‌های صنفی و مدیران شرکت‌های حمل‌ونقل مسافری فعال خواهند بود.

قهرمانی بکارگیری توان ارتباطی اعم از استفاده از صندوق پیشنهادات و انتقادات، توزیع فرم‌های ارزشیابی و نظرسنجی، اعلام شماره تلفن پیام گیرو توزیع بروشور و کتابچه‌های راهنما و... را نیز به عنوان بخش دیگری از برنامه‌های پیش‌بینی شده اعلام کرد.

معاون حمل‌ونقل و پایانه‌ها هم‌چنین به حضور نمایندگی‌های این اداره‌کل در پایانه‌های مسافری همدان و شهرستان‌ها اشاره کرد و گفت مقرر شده است کلیه شرکت‌ها از تمام توان ناوگان عمومی اعم از اتوبوس، مینی بوس و سواری کرایه در این ایام استفاده کنند.

بهره‌برداری از دو طرح روشنایی توسط شرکت توزیع برق استان سمنان

روشنایی معابر بلوار ورزش و خیابان فردوس رضا شهرستان دامغان افتتاح و مورد بهره‌برداری قرار گرفت.

به گزارش خبرنگار «مناقصه‌مزایده» سمنان، مدیر توزیع برق شهرستان دامغان با بیان این که در باند جدید خیابان فردوس رضا ۴۳۰ متر شبکه هوایی دایر گردیده گفت: با احداث ۱۵ دستگاه سرچراغ، روشنایی این مسیر تأمین شده است.

احمد یوسفی افزود: به منظور برقراری روشنایی معابر بلوار ورزش این شهرستان، ۲۵۰ متر شبکه فشار ضعیف زمینی احداث و با نصب ۶ اصله پایه و ۱۲ دستگاه سرچراغ، روشنایی آن برقرار شده است.

مدیر توزیع برق شهرستان دامغان هم‌چنین هزینه اجرای این دو طرح را ۱۷۶ میلیون ریال اعلام کرد.

صادرات ۱۲ میلیون دلاری فرش دستباف خراسان جنوبی به کشورهای اروپایی

خراسان جنوبی از آغاز امسال ۱۲ میلیون دلار فرش دستباف به کشورهای اروپایی صادر کرد. به گزارش باشگاه خبرنگاران، رییس اتحادیه تولیدکنندگان و بافندگان فرش دستباف خراسان جنوبی گفت: از آغاز امسال ۱۱۰ هزار متربع فرش دستباف از خراسان جنوبی به کشورهای اروپایی از جمله آلمان و هم‌چنین امارات صادر شده است. کامیابی عمده نقوش فرش‌های صادراتی را شامل ریزه ماهی سراسر، لچک ترنج، کف ساده، خشتی، نائین، گبه‌های فارس و قالیچه‌های ایلیاتی عنوان کرد و افزود: فرش دستباف خراسان جنوبی ۴ درصد صادرات فرش ایران را به خود اختصاص داده است. در خراسان جنوبی ۵۰ هزار نفر به‌صورت تمام وقت، پاره وقت یا فصلی فرش می‌بافند. رییس اتحادیه تولیدکنندگان و بافندگان فرش دستباف خراسان جنوبی پیش‌بینی کرد تا پایان امسال نیز ۳۵ هزار متر مربع فرش دستباف از استان به خارج از کشور صادر شود که حدود ۴ میلیون دلار دیگر نصیب این استان خواهد کرد.

واگذاری ۶۰ واحد مسکونی روستای زلزله زده کرویق ارسباران

مسؤول سازمان بسیج سازندگی کرمانشاه گفت: بسیج سازندگی کرمانشاه شصت واحد مسکونی روستای زلزله زده کرویق از توابع شهرستان ورزقان را پیش از آغاز زمستان به زلزله زدگان واگذار کرد. علیجان حبیبی در گفت‌وگوی اختصاصی با خبرنگار مرکز اطلاع‌رسانی بسیج سازندگی؛ گفت: پس از ۳ ماه تلاش خستگی ناپذیر و بی‌وقفه نیروهای متخصص، بسیجی و گروه‌های جهادی کرمانشاه در روستای زلزله زده کرویق از توابع شهرستان ورزقان، سرانجام در واپسین روزهای آذرماه ۶۰ واحد مسکونی به زلزله زدگان این روستا تحویل داده شد. وی ادامه داد: از تعداد ۷۰ واحد مسکونی که بسیج سازندگی کرمانشاه مسؤولیت ساخت آن‌ها را برعهده داشت، علاوه بر ۶۰ واحدی که به‌صورت کامل ساخته شده و در اختیار مردم قرار گرفت، خاکریزی کف و نصب در و پنجره ۱۰ واحد دیگر نیز انجام شده و هزینه ادامه ساخت آن به صاحبان واحدهای مسکونی داده شد.

افتتاح ۴۵ پروژه عمرانی در ماهنشان در دهه فجر

فرماندار ماهنشان از افتتاح ۴۵ پروژه عمرانی به مناسبت دهه فجر سال‌جاری در شهرستان ماهنشان خبر داد.

منصور محمدپور در گفت‌وگو با فارس با اشاره به این که برنامه دهه فجر سال‌جاری در ماهنشان با غبار روبی و عطر افشانی مزار شهدا آغاز می‌شود، اظهار داشت: دیدار با خانواده‌های شهدا از جمله برنامه‌های تدوین شده برای این ایام است.

دیدار با همه خانواده‌های شهدای ماهنشان

وی از ساکن بودن ۸۰ خانواده شهید در ماهنشان خبر داد و افزود: مسؤولان با همه این خانواده‌ها در دهه فجر سال‌جاری دیدار می‌کنند. فرماندار ماهنشان مجموع شهدای ماهنشان را ۱۳۲ شهید عنوان و تصریح کرد: کمیته‌های ۳ نفره برای دیدار با خانواده‌های این شهدا تشکیل شده است. وی از برگزاری جشن‌های مختلف همزمان با دهه فجر سال‌جاری خبر داد و گفت: نمایشگاه دستاوردهای انقلاب اسلامی در ماهنشان برگزار می‌شود. محمدپور با اشاره به برنامه‌ریزی انجام شده برای برگزاری یادواره شهدای دندی اضافه کرد: برنامه‌ای هم به مناسبت گرامیداشت یاد و خاطره امام جمعه فقید زنجان پدر دو شهید که از اهالی پری بودند، برگزار می‌شود. وی ادامه داد: برگزاری مسابقات مختلف ورزشی، فرهنگی و هنری در مدارس از دیگر برنامه‌های دهه فجر سال‌جاری در ماهنشان است. فرماندار ماهنشان از افتتاح ۴۵ پروژه عمرانی در دهه فجر سال‌جاری خبر داد و گفت: این پروژه‌ها در بخش‌های مختلف از جمله کشاورزی و آموزش و پرورش به بهره‌برداری می‌رسند.

ساختمان جدید دادگستری ماهنشان افتتاح می‌شود

وی افتتاح ساختمان جدید دادگستری ماهنشان را از دیگر پروژه‌هایی اعلام کرد که در دهه فجر سال‌جاری مورد بهره‌برداری قرار می‌گیرد.

محمدپور ساختمان‌های دهیاری، آبرسانی و چند طرح کشاورزی که از تسهیلات کشاورزی استفاده کرده‌اند را از دیگر طرح‌هایی عنوان کرد که در دهه فجر سال‌جاری افتتاح می‌شوند.

وی از افتتاح ساختمان آتش نشانی در دهه فجر خبر داد و افزود: چند طرح شهری دیگر در این شهرستان از جمله دندی به بهره‌برداری می‌رسد.

نیم خبر

بهره‌برداری از رصدخانه شاهچراغ در شیراز

رصدخانه حرم مطهر سید علاالدین حسین (ع) به بهره‌برداری رسید. به گزارش باشگاه خبرنگاران، این رصد خانه با ۱۲۰ مترمربع زیربنا و صرف ۳۰۰ میلیون تومان اعتبار ساخته شده است. حسین صادق عابدین استاندار فارس گفت: این رصدخانه علاوه بر ارایه خدمات پژوهشی به مراکز علمی، دانشجویان و دانش آموزان، می‌تواند برای استهلال ماه‌های قمری به‌خصوص ماه مبارک رمضان کاربرد ویژه‌ای داشته باشد. کارشناس اداره فنی موقوفات فارس نیز گفت: این رصدخانه مجهز به ۵ تلسکوپ پیشرفته نجومی از نوع بازتابی است.

شفاف‌سازی مناقصات؛ نیاز اساسی حمایت از سرمایه و کار ایرانی

یکشنبه ۱ بهمن ۱۳۹۱ | سال هشتم | شماره ۹۵۴ | ۸ ربیع‌الاول ۱۴۳۴

Sunday | No.954 | Vol.8 | 20 . January. 2013

فرهنگی - اجتماعی

صاحب امتیاز و مدیر مسؤول: جلیل قنادزاده | سردبیر و مدیر اجرایی: علی قره‌داغلی

مناقصه مزایده

www.2rooznameh.com

مدیر بازرگانی: مریم عسگری | مدیر هنری: آرش روشنگر

رایانگار مدیر اجرایی: emonaqeseh@gmail.com | رایانگار سردبیر: mozayedeh@gmail.com

رایانگار روابط عمومی: info@2rooznameh.ir | رایانگار تحریریه: emonaqeseh1@gmail.com

رایانگار بازرگانی: monaqeseh1@gmail.com | رایانگار مشترکین: eshterak@2rooznameh.com

نشانی: تهران، خیابان مطهری، بعد از چهارراه سهروردی، پلاک ۸۴، طبقه ۳، واحد ۸

تلفن: ۷۷۶۴۳۴۹۱ و ۲-۸۸۴۷۵۷۹۰ | توزیع: مؤسسه شهرستان‌های ایران | آلیتوگرافی و چاپ: روزتاب

چاپ مقالات و نظرات در این نشریه به معنای تأیید یا رد آن مطالب نبوده و «مناقصه‌مزایده» دارای مشی مستقل خود می‌باشد.

اولین موزه فضانوردی

موزه «فضانوردی» در شهر مسکو، پایتخت روسیه قرار دارد که در آن می‌توان به عنوان اولین موزه تاریخ فضانوردی و پرواز و تکنولوژی مدرن فضانوردی و کشف، فضا را از نزدیک مشاهده کرد.

ادب و هنر

جوایز نقدی برگزیدگان جشنواره فیلم فجر حذف می‌شود؟

موضوع حذف جوایز نقدی برگزیدگان سی‌ویکمین جشنواره فیلم فجر در حال بررسی و تصمیم‌گیری است. براساس اطلاعات دریافتی، موضوع حذف جوایز نقدی سیمرغ‌های این دوره از جشنواره فیلم فجر، در جلساتی بررسی شده و احتمال آن قوت گرفته است. علت طرح این پیشنهاد نیز به دلیل مشکلات اقتصادی و کمبود بودجه توصیف شده است. در تماس ایسنا با برخی مسؤولان جشنواره فیلم فجر، وقوع قطعی این موضوع تأیید یا تکذیب نشد. از چند ماه قبل مسؤولان سینمایی وزارت فرهنگ و ارشاد اسلامی و هم‌چنین دبیر سی‌ویکمین دوره جشنواره فیلم فجر همواره بر کاهش هزینه‌ها با توجه به وضعیت فعلی اقتصاد کشور تأکید کرده بودند.

انتقاد ناشر آثار بهرام بیضایی به حذف نام او

ناشر آثار بهرام بیضایی به حذف نام این نویسنده و فیلم‌ساز انتقاد کرد. به گزارش ایسنا، شهلا لاهیجی که در ششمین نشست از سلسله برنامه‌های روخوانی از نمایشنامه‌های بهرام بیضایی به همراه معرفی تازه‌های انتشارات روشنگران و مطالعات زنان سخن می‌گفت، در سخنانی اظهار کرد: اخیراً باخبر شدیم که نام بیضایی از مجموعه مستند «فرش ایرانی» حذف شده است. فکر نمی‌کنم کسی بتواند با حذف نام بیضایی، او را از دنیای هنر حذف کند. او افزود: بیضایی ماندگارِ دوران ماست و خواندن آثار او یکی از دلگرمی‌های ماست. امیدوارم بیضایی در هر گوشه این دنیا بتواند به راحتی کار کند، اما می‌دانم که بیضایی دور از ایران، نیمه‌نفس می‌کشد.

برای نخستین بار

حواله سینما آزادی توسط «ارشاد» صادر شد

مدیر سینما آزادی گفت: حواله نمایش فیلم‌های «دوباره با هم» و «گیرنده» توسط ارشاد صادر شد. «رضا سعیدی‌پور» در گفت‌وگو با فارس درباره صدور حواله نمایش فیلم‌های «گیرنده» و «دوباره باهم گفت»: حواله نمایش دو فیلم سینمایی «گیرنده» و «دوباره باهم» توسط ارشاد صادر شد و به‌دست من رسید و رونوشت آن به شورای صنفی نمایش ارسال شده است. بنابراین گزارش، برای اولین بار است که حواله نمایش سینما توسط وزارت ارشاد صادر می‌شود. با توجه به دستور مستقیم ارشاد شورای صنفی نمایش حواله نمایش سینما آزادی را صادر نکرد و همین امر باعث شد که وزارت ارشاد مستقیماً وارد عمل شده و حواله نمایش فیلم برای سینما آزادی را صادر کند.

برخورد با ۲۰ هزار خودروی فاقد زنجیر چرخ و جلوگیری از ادامه سفر

فرمانده پلیس‌راه کشور از برخورد با ۲۰ هزار خودرو فاقد زنجیر چرخ از ابتدای طرح زمستانه خبر داد و گفت: رانندگان و سرنشینان این خودروها از ادامه سفر محروم شدند. محمدرضا مهماندار در گفت‌وگو با ایسنا، با اشاره به این‌که یکی از اولویت‌های اصلی پلیس در طرح زمستانه امسال، برخورد با تخلفات حادثه‌ساز و همراه نداشتن زنجیر چرخ یا لاستیک یخ‌شکن بود افزود: بر این اساس از آغاز طرح زمستانه تا کنون بیش از ۲۰ هزار خودروی فاقد زنجیر چرخ یا لاستیک یخ شکن مورد برخورد پلیس قرار گرفتند که این رقم نسبت به سال گذشته بیش از ۵۰ درصد افزایش داشته است. فرمانده پلیس‌راه کشور با اشاره به این‌که این دسته از رانندگان ۳۰۰ هزار ریال جریمه می‌شوند، افزود: در عین حال پلیس در محورهای کوهستانی و برف‌گیر از ادامه سفر این خودروها جلوگیری کرده و نسبت به بازگرداندن آن‌ها به مبادی اولیه اقدام کرده است.

عدم تغییر سهمیه بنزین بهمن ماه

معاون صنایع انرژی ستاد حمل‌ونقل و مدیریت مصرف سوخت کشور با اشاره به ثابت‌ماندن سهمیه بنزین بهمن ماه خودروها، گفت: این سهمیه برای خودروهای سواری شخصی ۶۰ لیتر، موتورسیکلت‌ها ۲۵ لیتر و مابقی خودروها طبق ۶۸ ماه گذشته ساعت ۲۴ سی‌ام دی‌ماه در کارت‌های سوخت شارژ می‌شود. مهندس علی ربیعی در گفت‌وگو با ایسنا، با اشاره به عدم‌تغییر در میزان سهمیه بنزین خودروها در بهمن ماه، گفت: براساس تصمیم‌گیری صورت گرفته، تغییری در میزان و قیمت سهمیه بنزین بهمن ماه ایجاد نمی‌شود. وی در پاسخ به سؤالی درخصوص حذف سهمیه بنزین خودروهای بالای ۱۸۰۰ سی‌سی گفت: با توجه به مصوبه ستاد هدفمندی یارانه‌ها، سهمیه بنزین ۴۰۰ تومانی خودروهای بالای ۱۸۰۰ سی‌سی نو شماره حذف شده است و این خودروها تنها ۳۰۰ لیتر سهمیه بنزین ۷۰۰ تومانی دریافت می‌کنند. به گفته ربیعی، این مصوبه مشمول خودروهای داخلی و وارداتی خواهد بود.

در شهر

بررسی دو فوریت طرح جدایی ری از تهران در مجلس

دبیر مجمع نمایندگان تهران با اشاره به آخرین وضعیت طرح جدایی ری از تهران گفت: دو فوریت این طرح با امضای نمایندگان به احتمال زیاد در مجلس بررسی می‌شود. حسین طلا در گفت‌وگو با پانا، اظهار کرد: ۱۳۰ نماینده دو فوریت طرح لغو جدایی ری از تهران را امضا کردند که احتمالا دوفوریت این طرح در صحن علنی مجلس مطرح شود. دبیر مجمع نمایندگان تهران تأکید کرد: البته زمان مطرح شدن دو فوریت طرح جدایی ری از تهران بستگی به زمانی است که از سوی هیأت رییسه مجلس اعلام می‌شود اما امیدواریم که تکلیف این طرح امروز در مجلس مشخص شود. هم‌چنین نادر قاضی‌پور عضو فراکسیون شهری نیز پیش از این با اشاره به ارایه طرح دو فوریتی جدایی ری از تهران به پانا گفت: بحث جدایی ری از تهران باید قانوناً پیگیری شود و همه مسؤولان در دستگاه‌ها و سازمان‌های مختلف در نهایت باید تابع قانون بوده و از قانون تبعیت کنند و تدوین طرح دو فوریتی ممنوعیت جدایی ری از تهران نیز در همین راستا صورت گرفت. گفتنی است، نمایندگان مجلس طرحی با عنوان «الحاق دو تبصره به ماده ۱۱ قانون تعاریف و ضوابط تقسیمات کشوری مصوب ۱۳۶۲/۴/۱۵» به منظور جلوگیری از اقدام دولت برای جدایی رأی از تهران به هیأت رییسه مجلس تقدیم کردند که پیش از این قرار بود این طرح روز سه‌شنبه هفته گذشته در صحن علنی مجلس مطرح شود.

عضویت دانش‌آموزان برگزیده لبنانی در اتحادیه انجمن‌های اسلامی دانش‌آموزان

در دیدار دانش‌آموزان لبنانی برگزیده اولین المپیاد زبان فارسی بادانش‌آموزان نخبه انجمن‌های اسلامی شهر تهران، این ۱۰ دانش‌آموز لبنانی به عضویت افتخاری اتحادیه انجمن‌های اسلامی دانش‌آموزان درآمدند. به گزارش «مناقصه‌مزایده» به نقل از روابط‌عمومی و امور بین‌الملل دفترمرکزی اتحادیه انجمن های اسلامی دانش‌آموزان، گروه ۱۰ نفره دانش آموزان لبنانی برگزیده اولین المپیاد علمی زبان فارسی متشکل از ۹ دانش‌آموز دختر و یک دانش‌آموز پسر به همراه مربیان خود، در محل اتحادیه انجمن‌های اسلامی دانش آموزان شهر تهران، بادانش آموزان نخبه تهرانی نشست صمیمانه برگزار کردند. از موضوعات مهم بررسی شده در این نشست، اردوهای جهادی و تشکل‌های دانش آموزی در مدارس و روش‌های خود ارتقایی بود که چگونگی اجرای آن در مدارس لبنان مورد تبادل نظر قرار گرفت.

هفته آینده تصفیه‌خانه شیرابه آرادکوه افتتاح می‌شود

معاون خدمات شهری شهرداری تهران گفت: تصفیه خانه شیرابه زباله در مجموعه آرادکوه هفته آینده به‌صورت آزمایشی افتتاح خواهد شد. مجتبی عبدا...ی در گفت‌وگو با « تهران سما» با بیان این مطلب اظهار کرد: این تصفیه خانه روزانه ۱۴۰۰ متر مکعب تصفیه شیرابه انجام خواهد داد و آب تصفیه شده در این فرآیند در مجموعه فضای سبز کار شده در آرادکوه مورد استفاده قرار خواهد گرفت و ته مانده آن نیز به‌صورت کود کمپوست به کار گرفته خواهد شد. وی با بیان این‌که این اقدام با همکاری مشترک میان شهرداری و دانشگاه تهران به انجام رسیده است افزود: شیرابه‌های زباله سال‌ها در این منطقه جمع شده و آب برف و باران نیز به آن افزوده شده بود و سال‌ها به یکی از دغدغه‌های مهم تبدیل شده بود که در سال‌های اخیر اقدامات خوبی در این حوزه توسط سازمان مدیریت پسماند شهرداری برای رفع این معضل به انجام رسید. معاون خدمات شهری شهرداری با اشاره به وجود کارخانه‌های موجود در محدوده کهریزک و پساب این کارخانه‌ها تصریح کرد: این امکان و توانایی را داریم که در آینده نزدیک از طریق لوله گذاری، پساب این کارخانه‌ها را به تصفیه خانه منتقل کرده و آن‌ها را نیز تصفیه کنیم و به آبی قابل استفاده برای به کارگیری در آبیاری فضای سبز تبدیل کنیم. عبدالهی خاطرنشان ساخت: با افتتاح تصفیه خانه شیرابه، مشکل چندین ساله در حوزه شیرابه تعیین تکلیف خواهد شد.

ابلاغ طرح ملی معاینه فنی موتورخانه‌ها در چند روز آینده

اعتماد به معاینه فنی، مخدوش شده است

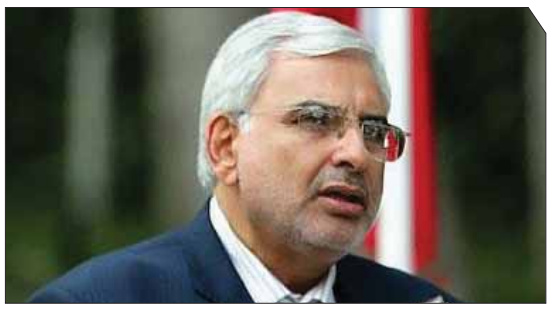

رییس سازمان حفاظت محیط‌زیست با بیان این‌که طرح ملی «معاینه فنی موتورخانه‌ها» باید اجرا شود، اظهار کرد: دولت باید در اجرای این طرح پیش‌قدم شود و وزارتخانه‌ها اولین جایی باشند که گواهی استاندارد موتورخانه‌ها را می‌گیرند. به گزارش مهر، محمد جواد محمدی‌زاده در مراسم افتتاح طرح ملی معاینه فنی موتورخانه‌ها، در این رابطه افزود: اصل ۴۴ تأکید کرده که وظایف حاکمیتی را واگذار کنیم و این واگذاری باید به اهل آن سپرده شود که از نظر ما اهل اجرای این طرح، نظام مهندسی، شهرداری‌ها و تشکل‌های نظارتی هستند و باید با تعبیه‌ساز و کاری مناسب در این راستا اقدام کنند. وی ادامه داد: البته باید نظارت این گروه‌ها به گونه‌ای باشد که در همه جا به این طرح عمل شود نه مانند آنچه که در رابطه با خودروها شاهد بودیم که اعتماد به معاینه فنی مخدوش شده است. رییس سازمان حفاظت محیط‌زیست افزود: وزارت کشور نباید در کل کشور و شهرداری‌ها، به‌طور اخص در شهر تهران، بدون گواهی معاینه فنی تأسیسات حرارتی و برودتی به کسی پایان کار بدهد. هم‌چنین باید نظارت‌های مقطعی را در دستور کار خود قرار دهند. محمدی‌زاده تأکید کرد: اکنون شهرداری‌ها برای دادن پایان کار روی سطح اشغال، نورگیر ساختمان‌ها و آسانسور حساسیت زیادی دارند که توقع ما این است در موضوع معاینه فنی موتورخانه‌ها نیز نظارت کامل داشته و دقت به عمل بیاورند. وی با بیان این‌که برای اعمال این قانون به پشتیبانی دولت نیاز داریم، افزود: شخص رییس‌جمهور در جلسات حضوری بارها اعلام کرده‌اند که بتوانیم از منابع به‌صورت ارزان قیمت و در حد قرض‌الحسنه استفاده کنیم تا بتوانیم برای فرهنگ‌سازی و اجرای این طرح، خدماتی را به مردم ارایه دهیم. رییس سازمان محیط‌زیست با بیان این‌که وزارتخانه‌های نفت، نیرو، صنایع، کشاورزی و مسکن نیز باید در اجرای این طرح اقدام کنند، افزود: نباید تصور شود که سازمان محیط‌زیست می‌خواهد مسؤولیت خود را به گردن دیگران بیندازد، بلکه این‌ها در جهت فرهنگ‌سازی و کاهش آلایندگی است که هم به نفع مردم و هم به نفع سازمان‌های مذکور است. محمدی‌زاده خاطرنشان کرد: باید توجه کنیم که هدفمندی یارانه‌ها چگونه به مصرف انرژی کمک کرد، به گونه‌ای که اکنون مصرف بنزین از ۱۲۰ میلیون لیتر به ۶۱ لیتر رسیده است و هم به نفع مردم و هم به نفع دستگاه متولی است. وی با بیان این‌که نزدیک به ۶۲ درصد انرژی در حمل‌ونقل و مصارف صنعتی استفاده می‌شود، افزود: مصرف خانگی، تجاری، اداری و خدماتی انرژی نزدیک به ۳۸ درصد است که تاکنون نه استانداردهای لازمی برای آن تعریف شده بود و نه دستگاهی برای نظارت آن اقدام می‌کرد. رییس سازمان حفاظت محیط‌زیست با بیان این‌که در کشور ما روزانه ۴۵۰ میلیون مترمکعب گاز طبیعی مصرف می‌شود، افزود: فقط در شهر تهران بیش از ۷۰ میلیون مترمکعب مصرف گاز داریم که با کنترل فرآیند استفاده از انرژی، ۲۱/۶ صرفه‌جویی خواهیم کرد. محمدی‌زاده ادامه داد: در حال حاضر سرانه کشور ما ۱۰ برابر ژاپن و ۵ برابر استاندارد بین‌المللی است و حتی در مقابل کشوری مانند ترکیه که از نظر فرهنگ، جمعیت و وسعت، متناسب با ایران است ۴/۵ برابر انرژی مصرف می‌شود، این در صورتی است که ما در منطقه خشک و نیمه‌خشک زندگی می‌کنیم و برودت هوا خیلی بالا نیست. وی افزود: حتی در کشورهای اروپایی که ۵ برابر ایران سرد است، یک پنجم ایران گاز مصرف می‌شود. رییس سازمان حفاظت محیط‌زیست با بیان این‌که ۸۴ درصد گاز مصرفی خانه‌ها، صرف وسیله‌های گرم‌کننده می‌شود، افزود: تنها ۱۶ درصد سوخت مورد استفاده واحدهای خانگی مدیریت شده و باقی مصرف آن به‌صورت سنتی است. محمدی‌زاده با بیان این‌که رعایت استانداردهای مصرف در خانواده‌ها، فقط در حوزه ایمنی و گازگرفتگی مطرح می‌شود، اظهار کرد: در حقیقت فرآیند مصرف نادرست گاز از مرحله تولید، انتقال، مصرف، بهینه‌سازی و معاینه فنی است که باید مورد توجه قرار گیرد. وی در پایان افزود: طرح ملی معاینه فنی موتورخانه‌ها تصویب شده و تا چند روز آینده به همه دستگاه‌ها ابلاغ خواهد شد.

حاجی‌بابایی

کتب جدید مهارت‌های زندگی و فن آوری برای اول راهنمایی‌ها از سال آینده

وزیر آموزش و پرورش گفت: سال تحصیلی آینده با کتاب‌های جدیدالتألیف سوم دبستان و اول متوسطه اول (اول راهنمایی) آغاز می‌شود. حمیدرضا حاجی بابایی در گفت‌وگو با خبرنگار «آموزش و پرورش» ایسنا، درباره آخرین تغییرات کتاب‌های جدیدالتألیف سال سوم دبستان و اول متوسطه اول، افزود: متناسب‌سازی حجم کتاب‌ها یکی از برنامه‌های در دستور کار آموزش و پرورش در راستای اجرایی شدن برنامه‌های سند تحول و درس ملی است که از سال گذشته آغاز شده و هر ساله با تغییر و اصلاح و بازنگری تألیف محتوای جدید برای ۲ پایه این روند ادامه خواهد داشت و در ۶ سال تمام کتاب‌های مقاطع مختلف اصلاح و بازنگری می‌شود. وی افزود: در تغییرات کتب ممکن است بخشی از کتاب یک پایه حذف و یا بخشی به آن اضافه و یا محتوای جدید با عناوین جدید وارد کتاب‌های درسی شود. حاجی بابایی اظهار کرد: در حال حاضر کتاب‌ها در دست تغییر و بازنگری هستند، اما سال آینده تحصیلی با کتاب‌های جدید سوم و اول متوسطه اول آغاز می‌شود. وزیر آموزش و پرورش تصریح کرد: تمامی کتب جدیدالتألیف بر مبنای سند تحول و سند درسی ملی تدوین و تألیف می‌شود و قابلیت بازنگری در کتاب‌ها نیز وجود دارد. وی ضمن بیان این‌که سازمان پژوهش و برنامه‌ریزی، برنامه‌های درسی سال سوم دبستان و اول متوسطه اول را آماده کرده است، اظهار کرد: براساس برنامه درس ملی، تمام کتاب‌های سوم دبستان تغییر و در پایه اول متوسطه اول نیز برخی از کتب تغییر، برخی حذف و کتاب‌های جدید از جمله مهارت‌های زندگی و فن آوری نیز به کتب اضافه می‌شود.

کارتون

رسول آذرگون

شاعرانه

وحشی

شرح پریشانی

آن که بر جانم از او دم به دم آزاری هست
می توان یافت که بر دل ز منش یاری هست
به وفاداری من نیست در این شهر کسی
بنده‌ای همچو مرا هست خریدار بسی

تلخند

محمدعلی نوروزی

- **تمرین غیررسمی فاز دوم هدفمندی (آرمان)**

ما از اسمش سکته می‌زنیم جون هر کی دوس دارین بی‌خیال شین!

- **عدم انتشار آمارهای اقتصادی توجیه‌پذیر نیست (اسرار)**

اتفاقاً اونایی که ما می‌شناسیم آخر توجیه‌ان همه رو هم راضی می‌کنن!

- **تلفات آلودگی هوا از زلزله هم بیش‌تر است (اسرار)**

اما هیچکدوم به تلفات بدی اوضاع اقتصادی جیب ما نمی‌رسن!

- **دلار از مرکز مبادلات حذف نمی‌شود (ابرار اقتصادی)**

برخلاف جیب‌های ما که همه چیزای باارزش از اون حذف می‌شود!

نیوش

ناشناس

- روزانه هزاران انسان به دنیا می‌آیند، اما نسل "انسانیت" در حال انقراض است.
- صدف‌های دریا، صدای دریا را با خود دارند، و فلس‌های ماهی بوی ماهی را؛ کاش کاری کنیم که در زندگی و بودنمان، عطر و بویی از انسانیت، دنیا را احاطه کند. کاش کاری کنیم.

سرچراغی

بارون

صف دماغ

همه چی آرومه... گاهی وقتا چیزایی می‌شنویم که هم به خودمون شک می‌کنیم و هم از تعجب شاخامون سیخ می‌شن و همین جور خشکشون می‌زنه، همه جور صف رو از خودمون توقع داشتیم (البته چون عادت به صف داریم حذف اون مثل حذف دلاره و شدنی نیس) به جز صف دماغ بی‌گناه مادر مرده، نمی‌دونیم گناه یه سیر گوشت اضافه نوک و کناره دماغ چیه که همه قصد چیدنش رو دارن البته اینطور نیس که ما ندونیم علت این همه استقبال از دماغ چینی چیه؟ اصلاً هر کی یه نموره بلا نسبت ما مغز داشته باشه علت دستگیرش می‌شه از بس بعضی‌ها دماغشون وقت و بی‌وقت احساس تیزی می‌کنه و گیر و واگیر می‌دن راهی جز چیدن نداریم یعنی اینکه توی این بی‌پولی دماغ چینی همچون سرماخوردگی بدنیس... همه چی آرومه....