روزنامه مناقصه مزایده

اجتماعی، فرهنگی، سیاسی، اقتصادی

پنجشنبه ۲۰ خرداد ۱۳۹۵ ■ ۳ رمضان ۱۴۳۷ ■ سال یازدهم ■ شماره ۱۸۸۵ ■ قیمت ۱۰۰۰۰ ریال ■ ۱۲ صفحه

Thursday ■ 09.Jun.2016 ■ Vol.11 ■ No.1885 ■ 10000 RIs ■ ISSN:2008-2886

آگهی‌های امروز

منطقه دو عملیات انتقال گاز ایران

شرکت آب و فاضلاب خراسان جنوبی

بنیاد مسکن انقلاب اسلامی استان مرکزی

شهرداری قاین

اداره کل راه و شهرسازی یزد

پس از گذشت ۱۰ سال هنوز ادامه دارد
خصوصی‌سازی شرکت‌های توزیع در بلاتکلیفی ۷

با امضای تفاهم‌نامه با ۶ سرویس دهنده
قیمت اینترنت داخلی ۵۰ درصد کاهش یافت ۵

معاون نظارت حقوقی سازمان خصوصی‌سازی
پای واگذاری مزایده آلومینیم المهدی و معادن بافق ایستاده‌ایم ۴

پایگاه جامع خبر و اطلاعات مناقصات و مزایدات ایران راه‌اندازی شد

www.monaghesatiran.ir

درحال حاضر سایت 2rooznameh.com فقط بایگانی روزنامه تا پایان سال ۹۴ می‌باشد

معاون وزیر نفت

مناقصات؛ تعیین کننده نهایی بهره‌برداران میادین نفتی هستند

۹

۳

یقه برنج ایرانی در بهارستان پاره شد

روز سه‌شنبه در صحن علنی مجلس شورای اسلامی اتفاق نادری افتاد که در تاریخ مجالس کشورمان کم‌تر سابقه دارد. نماینده مردم آمل با قائم‌مقام وزیر کشاورزی درگیر شد و در برخی رسانه‌ها اعلام کردند که علت این موضوع، سؤال از این مقام مسؤول درباره واردات برنج بوده است اما قائم مقام پارلمانی وزیر کشاورزی علت این موضوع را موافقت نکردن با خواسته نماینده مورد نظر مبنی بر تغییر کاربری مرکز تحقیقات برنج و دامداری برای ساخت فرودگاه بوده اعلام کرد.

۲

از سوی شهرداری و سازمان نظام مهندسی صورت گرفت

تهیه لیست سیاه برای مهندسان

هفته گذشته، در پی بازگشت نحوه ارجاع کار نظارت بر ساخت‌وساز به سازمان نظام مهندسی براساس تفاهم‌نامه جدید با شهرداری تهران، جمعی از مهندسان ناظر با تجمع در مقابل معاونت شهرسازی و معماری شهرداری تهران، ضمن انتقاد از عملکرد سازمان نظام مهندسی خواستار اصلاح تفاهم‌نامه مذکور و شیوه ارجاع کار به مهندسان ناظر شدند.

۷

واکاوی عملکرد سیاست‌گذاران پولی در سال ۹۴

موفقیت دولت در کنترل بدهی؛ ناکامی در مهار پمپاژ پول

با این که بدهی بانک‌ها و دولت به بانک مرکزی در سال گذشته به ترتیب ۲,۶ درصد و ۰,۷ درصد کاهش یافته و این نشانه‌ای برای تغییر محسوس رویکرد سیاست‌گذاران پولی است، در ۱۸ سال گذشته فقط ۴ سال نقدینگی بیش از سال ۹۴ رشد کرده است.

۱۱

روحانی

اخلاق و رفتار اسلامی لازمه انقلابی بودن است

رییس‌جمهور گفت: نهایت انقلابی بودن، توجه به رفتار اسلامی و اجرای مکارم اخلاقی است و اخلاق لازمه انقلابی بودن است.

به گزارش مناقصه‌مزایده، حجت‌الاسلام حسن روحانی در جلسه هیأت دولت با اشاره به فضایل فراوان ماه مبارک رمضان، به نقش ارزشمند رسانه‌ها در پیشبرد سیاست‌های اقتصاد مقاومتی پرداخت و اظهار داشت: متأسفانه برخی رسانه‌ها در پرداختن به اقتصاد مقاومتی صرفاً انتظارات جامعه را افزایش داده و در مقابل، نقش تلاش و کوشش همگانی و امید به آینده را کمرنگ می‌کنند که این اساساً خلاف سیاست‌های اقتصاد مقاومتی است.

روحانی تصریح کرد: برای رسیدن به اهداف اقتصاد مقاومتی باید روحیه امید، وحدت و تلاش همگانی را در جامعه ارتقاء داد و در چنین صورتی است که شرایط مناسبی برای بهبود وضعیت جامعه و مردم به وجود می‌آید.

رییس‌جمهور در ابتدای سخنان خود نیز با بیان این که ماه رمضان، ماه برکت و رحمت الهی است، اظهار داشت: برکت و رحمت الهی در سایه تلاش، کوشش همگانی، وحدت و همدلی در کنار توجهات و لطف خداوند متعال حاصل می‌شود، بنابراین همه باید دست به دست هم داده تا از این نعمات الهی حداکثر بهره را بگیریم.

روحانی، ماه رمضان را، ماه غفران و آمرزش گناهان دانست و با تبریک حلول این ماه به ملت ایران و همه مسلمانان جهان اظهار داشت: امیدوارم همگی بتوانیم از برکات این ماه بزرگ، حداکثر استفاده و بهره‌برداری را به عمل آوریم و در این ماه بیش از گذشته، مراقب اعمال خود باشیم.

روحانی گفت: در ماه مبارک رمضان باید دوستی‌ها، کمک‌ها و یاری رساندن‌هایمان به دیگران بیش از ماه‌های دیگر باشد و بیش از همیشه به معنویت و خداوند توجه کنیم.

رییس‌جمهور با بیان این که آغاز دولت یازدهم و مراسم تنفیذ و تحلیف و معرفی وزرا به مجلس در ماه مبارک رمضان انجام شده است، خاطرنشان کرد: در سال گذشته نیز توفیق برجام در ماه رمضان حاصل شد و امیدوارم در این ماه نیز دولت و مردم در کنار یکدیگر و با هماهنگی، موفقیت‌هایی را به دست آورند و ماه رمضان پربرکتی را شاهد باشیم. روحانی با بیان این که رحمتی که در ماه رمضان وعده داده شده در سایه اخلاق حسنه، رفتار درست و اخلاق اجتماعی صحیح حاصل می‌شود، اظهارداشت: همواره باید به اصول اخلاقی توجه داشته باشیم چرا که اسلام دین اخلاق است و انقلاب ما نیز انقلابی اسلامی بوده و هست و بنابراین نهایت انقلابی بودن، توجه به رفتار اسلامی و اجرای مکارم اخلاقی است و اخلاق لازمه انقلابی بودن است.

رییس‌جمهور افزود: هدف اصلی، دستیابی و اجرای احکام الهی و موازین اسلامی است و اگر همه آن اجرایی شود، اخلاق حسنه ایجاد می‌شود و در آن صورت از آسیب‌های اجتماعی کاسته شده، رفاقت جای رقابت‌های تخریبگر را می‌گیرد و از دروغ، ریا و تخریب اثری باقی نخواهد ماند.

روحانی گفت: ماه مبارک رمضان فرصت مناسبی است که در تمام سطوح جامعه و رسانه‌ها و در فضاهای حقیقی و مجازی شاهد اخلاق دینی، وحدت و اخوت اسلامی باشیم.

رییس‌جمهور همچنین با آرزوی امنیت و ثبات برای کشورهای همسایه و اسلامی اظهار امیدواری کرد: ماه رمضان ماه پیروزی ملت‌های مسلمان منطقه بر کفر، تروریسم و خشونت بوده و کشورهای اسلامی در همه صحنه‌ها در برابر صهیونیست‌ها، تروریست‌ها و خشونت‌گرایی و افراط‌گرایی، موفق و پیروز بوده و مسلمانان در همه نقاط جهان در ثبات و امنیت باشند.

نماینده ایران در آژانس

اجرای متقابل و کامل تعهدات ۱+۵ بخش حیاتی برجام است

نماینده ایران در آژانس با انتقاد از سرعت ناکافی اجرای موافقت‌نامه‌های تجاری و اقتصادی با دیگر کشورها در دوره پسابرجام، مسؤولیت‌پذیری دیگر طرف‌های برجام در امر اجرای تعهداتشان را شرط ماندگاری این توافق دانست.

به گزارش ایسنا، نجفی در جریان برگزاری نشست شورای حکام آژانس گفت: از زمانی که کلیه مفاد قطعنامه‌های گذشته شورای امنیت سازمان ملل متحد و نیز قطعنامه‌های شورای حکام آژانس بین‌المللی انرژی اتمی درباره مسأله هسته‌ای ایران مختومه شدند، ایران به اجرای کامل سهم خود از توافق ادامه داده که این امر مورد نظارت و تأیید آژانس قرار گرفته است.

او ادامه داد: همان گونه که از ابتدای شروع این روند متذکر شده‌ایم اجرای متقابل و کامل تعهدات گروه ۱+۵ یک مبنای اصلی برجام و بخش حیاتی توافق برای حفظ آن است. لغو کامل کلیه تحریم‌های شورای امنیت سازمان ملل متحد و کلیه تحریم‌های مرتبط هسته‌ای یک‌جانبه یا چندجانبه که قانوناً محقق شده است، باید به همکاری بیش‌تر با ایران در همه زمینه‌ها منتهی شود. نماینده کشورمان در آژانس در ارزیابی فعالیت‌های دوره پسابرجام اظهار کرد: هر چند نتایج برجام در زمینه همکاری با ایران پیشرفت داشته است و موافقت‌نامه‌های جدیدی در زمینه‌های مختلف به ویژه در حوزه‌های اقتصاد و تجارت امضا می‌شوند ولی سرعت اجرای آن‌ها کافی نیست. گروه کشورهای ۱+۵ برای اجرای برجام «با حسن‌نیت و در فضایی سازنده مبتنی بر احترام متقابل و اجتناب از هر گونه اقدام ناسازگار با متن، روح و نیت برجام که اجرای موفقیت‌آمیز آن را تضعیف کند» از مسؤولیتی مشخص برخوردار هستند. قرائت بیانیه تنها کافی نیست. آنان باید حسن‌نیت خویش را در صحنه عمل بروز دهند.

نجفی در بیانیه خود همچنین بر ضرورت حفظ محرمانه بودن اطلاعات ارایه شده به آژانس تأکید کرد و گفت بار دیگر یادآوری می‌شود که علاوه بر مفاد موافقت‌نامه جامع پادمان‌ها و ماده ۵ پروتکل اضافی در مورد حفاظت از اطلاعات محرمانه، متن برجام نیز به روشنی از آژانس می‌خواهد «تا به منظور حفاظت از اسرار بازرگانی، فن‌آوری و صنعتی و همچنین دیگر اطلاعات محرمانه‌ای که به آگاهی آن رسانده می‌شود، هر گونه اقدام احتیاطی را معمول دارد». از آن جا که به مرحله‌ای مهم در امر اجرای پروتکل اضافی درباره اعلامیه ابتدایی نزدیک می‌شویم، این کوشش‌ها باید دو چندان شوند.

وی همچنین با تشکر از کوشش‌های آژانس در خصوص نظارت و راستی‌آزمایی برنامه اقدام جامع مشترک (برجام) در ایران متذکر شد که به نظر ایران متن گزارش‌های مدیرکل آژانس در خصوص اجرای برجام هنوز هم می‌تواند با اجتناب از طرح برخی اطلاعات غیرضروری در آن کوتاه‌تر شود.

رییس هیأت نمایندگی کشورمان در نشست شورای حکام در پایان سخنرانی خود به ادعای طرح شده توسط نماینده رژیم صهیونیستی علیه کشورمان پاسخ داد و این ادعاها را کوششی نافرجام برای سرپوش نهادن به برنامه سلاح‌های هسته‌ای رژیم مزبور که تهدیدی واقعی برای صلح و امنیت منطقه‌ای و بین‌المللی است معرفی کرد.

بین‌الملل

نتانیاهو و پوتین توافق کردند

ممنوعیت فروش موشک‌های «اسکندر» به کشورهای خاورمیانه

رییس‌جمهور روسیه تأکید کرد که کشورش آماده است به نوبه خود در راستای حل عادلانه و فراگیر درگیری‌های اسرائیل و فلسطین گام بردارد. به گزارش ایسنا به نقل از سایت شبکه روسیا الیوم، ولادیمیر پوتین، رییس‌جمهور روسیه در کنفرانس خبری مشترک با بنیامین نتانیاهو، نخست وزیر اسرائیل در مسکو تأکید کرد که اوضاع امروز تلاش فعالانه مشترکی را از جمله در چارچوب کمیته ۴ جانبه بین‌المللی صلح می‌طلبد و مسکو آماده مشارکت در این زمینه است. رییس‌جمهور روسیه تصریح کرد که مذاکراتش با نتانیاهو درباره مسایل مختلف بین‌المللی از جمله اوضاع کنونی خاورمیانه و به ویژه اوضاع سوریه بود.

همکاری در زمینه مبارزه با تروریسم

پوتین تأکید کرد: مذاکراتمان با نتانیاهو سازنده و باز بود و مسکو تصمیم دارد با اسرائیل در زمینه مبارزه با تروریسم همکاری کند و اسرائیل به خوبی تروریسم را می‌شناسد نه این که تنها درباره آن شنیده باشد و اسرائیل و روسیه در این زمینه دو هم‌پیمان هستند. رییس‌جمهور روسیه همچنین به این مسأله اشاره کرد که روسیه و اسرائیل مهارت‌های زیادی در زمینه مبارزه با تروریسم دارند و مسکو تصمیم دارد این همکاری را محکم‌تر کند.

استقبال از مذاکرات اسرائیل و ترکیه و احیای روابط

ولادیمیر پوتین تأکید کرد: روسیه کنار موضع مثبت مذاکرات کنونی میان ترکیه و اسرائیل می‌ایستد و مسکو هر گامی از سوی کشورها و ملت‌ها را که تأثیر مثبتی بر اوضاع جهان بگذارد، تأیید می‌کند.

وی در عین حال به سفر نتانیاهو به مسکو به مناسبت ۲۵ سالگی روابط دیپلماتیک دو طرف اشاره کرد و گفت: روابط روسیه و اسرائیل در زمینه‌های اقتصادی تجاری، فنی، و گردشگری در سطح عالی است.

پوتین تصریح کرد: ما در روسیه اهمیت زیادی برای روابط با اسرائیل قائل هستیم نه فقط به خاطر این که اسرائیل دولت محوری در خاورمیانه است بلکه به خاطر این که روابط تاریخی میان دو طرف است. رییس‌جمهور روسیه افزود: سفر نتانیاهو به روسیه مثمرثمر بود و به نفع روابط دو طرف خواهد بود. شهروندان اسرائیلی که از اسرائیل به روسیه می‌آیند عامل اصلی این تقویت روابط هستند و ما به ارتباط میان رهبران دو طرف ادامه خواهیم داد. پوتین همچنین پیشنهاد ایجاد منطقه تجارت آزاد را میان اتحادیه اقتصادی اوراسیا و اسرائیل مطرح کرد. بنیامین نتانیاهو نیز روابط اسرائیل و روسیه را خوب و شاهد تغییرات قابل ملاحظه خواند و گفت: مذاکرات ما روی آینده این روابط متمرکز بود.

نتانیاهو عنوان داشت: اسرائیل و روسیه توافقنامه‌های متعددی در زمینه‌های تضمین اجتماعی و مسایل گمرکی و بخش انرژی امضا کردند.

او تأکید کرد که به بررسی ادامه روابط نظامی میان اسرائیل و روسیه با هدف اجتناب از مشکلات و حوادث با توجه به حضور نظامی روسیه در سوریه پرداخته است. نتانیاهو فاش کرد که با پوتین توافق کرده است که موشک‌های بالستیک پیشرفته و قدرتمند «اسکندر» را که روسیه به کشورهای طالب آن در خاورمیانه می‌فروشد، ممنوع کند. وی گفت: این تصمیم دارای ابعاد امنیتی و اقتصادی است به‌طوری که چندین میلیارد دلار از بودجه امنیتی اسرائیل باقی خواهد ماند چون ما ناگزیر بودیم سامانه‌هایی را برای رویارویی با این موشک‌ها خریداری کنیم.

نوبت اول

آگهی حراج حضوری

فروش انواع کالاهای نو و مستعمل

رجوع به صفحه ۴

روزنامه مناقصه مزایده ۱۸۸۵ - ۹۵/۰۳/۲۰

سرمقاله

روز شماری برای شفاف‌سازی

مجتبی قدیری

همواره رسانه‌ها به دنبال شفاف‌سازی هستند تا بتوانند نقش خود را در جامعه درست ایفا نمایند. نقشی که بخش مهم آن اطلاع‌رسانی مشکلات و موانع است. البته وظیفه رسانه فقط بیان مشکلات نیست، بلکه انتشار دستاوردها نیز از مهم‌ترین وظایف رسانه می‌باشد. همچنین زیباترین و بهترین نوع اطلاع‌رسانی آن دسته از اخبار و گزارش‌هایی است که بعد از پیگیری رسانه‌ها به سرانجام رسیده و مشکل مرتفع شده است.

این روزها مسؤولان محترم سازمان مدیریت و برنامه‌ریزی کشور از راه‌اندازی پایگاه اطلاعات قراردادهای کشور در اول تیرماه خبر دادند. سایت اطلاع‌رسانی که از مهلت قانونی راه‌اندازی آن طبق آیین‌نامه اجرایی دو سال می‌گذرد، حالا با تأخیری دو ساله باید امیدوار بود دستگاه‌های دولتی و غیردولتی مشمول قانون از این به بعد اطلاعات قراردادهای خود را در معرض دید همگان قرار دهند و هیچ قرارداد و مناقصه و مزایده محرمانه و پنهانی در کشور وجود نداشته باشد. البته اگر این وعده خوبان وفا کند و دوباره به تعویق نیفتد.

سازمان بین‌المللی از شفافیت، سال گذشته از صعود ۵ پله‌ای ایران در رده‌بندی کشورهای جهان از نظر شاخص ادراک فساد خبر داد. به گزارش این سازمان ایران بین ۱۶۷ کشور رتبه ۱۳۱ را از نظر شاخص ادراک فساد به دست آورده است، در عین حال اعلام کرد وضعیت فساد اداری و اقتصادی در ایران طی سال ۲۰۱۵ نسبت به سال قبل از آن بهبود نداشته است.

از این‌رو به جرأت می‌توان گفت راه‌اندازی این پایگاه اطلاع‌رسانی در خصوص معاملات دستگاه‌های دولتی می‌تواند شاخص فساد در کشور را کاهش دهد و رتبه ایران را از نظر سازمان بین‌المللی شفافیت تغییر دهد. این تغییر به دنبال خود افزایش سرمایه‌گذاری‌های خارجی و کاهش نرخ بیکاری و تورم را در پی خواهد داشت.

لذا امیدواریم مسؤولان محترم سازمان مدیریت و برنامه‌ریزی در خصوص راه‌اندازی این پایگاه اطلاع‌رسانی به قول و وعده خود عمل نمایند و در ابتدای تیرماه شاهد راه‌اندازی آن باشیم. هر چند این روزها حملات هکرهای عرب به زیرساخت‌های فضای سایبر نیز می‌تواند دستمایه این عزیزان برای تأخیر مجدد باشد. لذا با توجه به این که از نظر کارشناسان فضای سایبر و نهادهای مسؤول سایبری کشور، این حملات بسیار سطحی و فقط در حد بالا نیامدن سایت‌ها بوده و هکرها موفق به سرقت اطلاعات نشده‌اند، این بهانه پذیرفته نیست.

البته در کنار رسانه‌ها که از شفاف‌سازی در بدنه اجرایی دولت خوشحال می‌شوند، باید گفت شرکت‌ها، پیمانکاران و تمام افراد حقیقی و حقوقی که با دولت معامله سالم دارند و اهل پورسانت، زد و بند و... نیستند، قطعاً از این اطلاع‌رسانی شفاف مسرور خواهند شد. هر در این بین، هستند افرادی که در بدنه دولت منافع آن‌ها -به قولی زیرمیزی‌ها و... - که در معاملات دریافت می‌کنند، تهدید می‌شود و یا شرکت‌ها، پیمانکاران و افراد حقیقی و حقوقی که با رانت و پارتی‌بازی معاملات چاق و چله دارند، قطعاً از این راه‌اندازی نگران خواهند شد و امید دارند این پایگاه اطلاع‌رسانی هیچ وقت به سرانجام نرسد. شاید بتوان گفت این عزیزان بیکار نیستند و قطعاً به دنبال راهکارهای فرار از ثبت معاملات با دستگاه‌های دولتی هستند و یا این که معاملات را به شکل صوری در پایگاه اطلاعات قراردادهای کشور درج نمایند.

این جا وظیفه سازمان بازرسی کل کشور است که بسیار قاطعانه با این امر در همین ابتدای شکل‌گیری آن برخورد نماید و با مسؤولان دستگاه‌های اجرایی که قرارداد خود را در پایگاه اطلاعات قراردادهای کشور ثبت نکرده‌اند و یا ناقص و صوری ثبت کرده‌اند، برخورد جدی داشته باشد.

برخوردی در شأن فرمان ۸ ماده‌ای مقام معظم رهبری به سران قوا درباره مبارزه با مفاسد اقتصادی، تا این مشکل ریشه‌کن گردد. قطعاً راه‌اندازی به موقع این سایت و نگهداری آن برعهده سازمان مدیریت و برنامه‌ریزی کشور است اما نظارت بر اطلاعات مندرج در آن برعهده نهادها و دستگاه‌های نظارتی می‌باشد. از این‌رو با توجه به تأخیر دوساله راه‌اندازی پایگاه اطلاعات قراردادهای کشور ضرورت دارد که نظارت جدی بر روند ثبت اطلاعات از سوی دستگاه‌ها و نهادهای نظارتی صورت گیرد. چرا که اگر این امر باب گردد که به راحتی می‌توان اطلاعات معاملات را در سایت ثبت نکرد و یا ناقص و صوری ثبت نمود دیگر این پایگاه اطلاع‌رسانی ارزشی نخواهد داشت. البته به نقش رسانه‌ها در این اطلاع‌رسانی نیز می‌توان اشاره کرد که این پایان کار نیست بلکه شروعی برای اطلاع‌رسانی شفاف از عملکرد دولت‌هاست که می‌تواند مستمر و مداوم باشد. از این‌رو امیدواریم مسؤولان محترم سازمان مدیریت و برنامه‌ریزی این بار به تعهد خود طبق آیین‌نامه اجرایی عمل کنند و پایگاه اطلاعات قراردادهای کشور را راه‌اندازی نمایند.

رامین شاهی
ramin.a.shahi@gmail.com

یقه برنج ایرانی در بهارستان پاره شد

رامین شاهی– روز سه‌شنبه در صحن علنی مجلس شورای اسلامی اتفاق نادری افتاد که در تاریخ مجالس کشورمان کم‌تر سابقه دارد. نماینده مردم آمل با قائم‌مقام وزیر کشاورزی درگیر شد و در برخی رسانه‌ها اعلام کردند که علت این موضوع، سؤال از این مقام مسؤول درباره واردات برنج بوده است اما قائم مقام پارلمانی وزیر کشاورزی علت این موضوع را موافقت نکردن با خواسته نماینده مورد نظر مبنی بر تغییر کاربری مرکز تحقیقات برنج و دامداری برای ساخت فرودگاه بوده اعلام کرد.

واقعیت آن است که درگیری در مجلس شورای اسلامی از یک نامه آغاز شد که مربوط به برنج‌کاران استان‌های شمالی بود.

اتفاق در نشست روز سه‌شنبه مجلس شورای اسلامی رقم خورد، آن هم زمانی که محمدعلی پورمختار، نماینده مردم کبودرآهنگ در جایگاه سخنران مجلس قرار داشت و هنوز بیش از یک دقیقه از نطقش نگذشته بود.

علی مطهری که اولین تکیه‌اش را بر صندلی ریاست مجلس زده بود پس از مشاهده درگیری، حاضران در صحن علنی را به آرامش دعوت کرد.

صدای بلند در صحن که تمام نشد هیچ، یقه پاره شده هم بر آن افزوده شد. پس از این اتفاقات چشم‌ها به صحن دوخته شد و درحالی که برخی نماینده‌ها دستشان را بر دهان فرد دیگری گذاشته بودند، وی را در خروج از صحن همراهی کردند.

پرس‌وجوها درباره فرد یقه چاک کرده آغاز شد، کمی از پیگیری‌ها نگذشته بود که مشخص شد این فرد خلیل‌آقایی نام دارد و معاون پارلمانی وزارت جهاد کشاورزی است.

یافتن علت درگیری هم زمان زیادی به طول نینجامید؛ یک «نامه» علت درگیری بود؛ نامه‌ای که نمایندگان استان‌های برنج‌کار بر آن امضا زده بودند و در جلسه روز سه‌شنبه، عزت‌ا... یوسفیان‌ملا نماینده مردم آمل به معاون وزیر جهاد کشاورزی می‌دهد تا آن‌طور که در نامه آمده این وزارتخانه جلوی واردات بی‌رویه برنج را بگیرد.

یوسفیان‌ملا از حوادث رخ داده در صحن مجلس ابراز تأسف کرد و گفت «گویا برخی مقامات شأن مجلس را رعایت نمی‌کنند که این جای گلایه بسیار دارد.»

وی اعتراض به آزاد کردن واردات برنج را عامل درگیری در صحن مجلس عنوان کرد و یادآور شد: روز گذشته پس از حضور آقای آقایی در صحن مجلس نامه‌ای را درباره واردات بی‌رویه برنج به معاون پارلمانی وزارت جهاد کشاورزی دادیم و بخشی از اعتراضمان را به صورت شفاهی به اطلاع وی رساندیم.

«هنوز فاصله‌ام با آقای آقایی زیاد نشده بود که دیدم وی در حال فریاد کشیدن است و پس از مدتی یقه خود را پاره کرد و شروع کرد به ناسزا گفتن».

نماینده مردم آمل در مجلس شورای اسلامی به مشکلات عمده کشاورزان در استان‌های شمالی کشور اشاره کرد و افزود: تولیدکنندگان برنج با مشقت فراوان محصول تولید می‌کنند اما وزارت جهاد کشاورزی بدون در نظر گرفتن محصولات آن‌ها برنج وارد می‌کند؛ آن‌گاه که به این موضوع اعتراض هم می‌کنیم به ما ناسزا می‌گویند و برایمان یقه پاره می‌کنند.

در بخش‌هایی از متن نامه نمایندگان در صحن علنی پارلمان خطاب به وزیر محترم جهاد کشاورزی قبل از درگیری به معاون پارلمانی وزیر جهاد کشاورزی داده می‌شود، آمده است:

احتراماً، استحضار دارید که تولید برنج در استان‌های شمالی کشور با وجود مشقات و کمبودها در همه زمینه‌ها اعم از آب، کود، سم و... انجام می‌شود. به نحوی که اگر کشاورز امکانی برایش باشد حاضر به ادامه کشت نیست و به اجبار و ناگزیر به این اقدام مبادرت می‌نماید.

حال این شرایط باید مورد حمایت قرار گیرد اما متأسفانه واردات بی‌رویه برنج اعلام می‌شود و از طرفی حدود دوونیم میلیون تن مصرف سالانه کشور و با حدود نیم میلیون تن کسری، میلیون‌ها تن برنج وارد کشور می‌شود. البته سایر محصولات مانند کیوی و دیگر محصولات باقی مشکل جدی خود را دارند.

لذا از جنابعالی به عنوان متولی این امر می‌خواهیم که چاره کنید و با تقویت مبادی ارتباطی با مجلس و کشاورزان اقدام جدی را اجرایی کنید تا ناگزیر به اقدام بعدی نشویم.

در همین رابطه اخباری مبنی بر مشاجره و درگیری لفظی و فیزیکی بین عزت‌ا... یوسفیان‌ملا، نماینده مردم آمل در مجلس و خلیل آقایی، قائم‌مقام وزیر جهاد کشاورزی در امور مجلس در صحن علنی مجلس شورای اسلامی منتشر شد که برخی رسانه‌ها به نقل از این نماینده مجلس اعلام کردند «علت این مشاجره و درگیری سؤال این نماینده از مقام مسؤول دولتی مذکور در رابطه با واردات برنج بود و نهایتاً قائم مقام وزیر جهاد کشاورزی خود پیراهنش را پاره کرد».

درگیری و مشاجره مجلس هیچ ارتباطی به واردات برنج نداشت

درصورتی که خلیل آقایی، قائم‌مقام وزیر جهاد کشاورزی در امور مجلس اظهار کرد که هیچ صحبتی در زمینه واردات برنج بین وی و نماینده مذکور رد و بدل نشد و این نماینده مجلس به دنبال تأمین خواسته غیرقانونی خود بود که با آن مخالفت شد و نهایتاً منجر عصبانیت، هتاکی و یقه‌گیری از سوی این نماینده مجلس شد.

وی افزود: خواسته این نماینده مجلس که دو روز گذشته آن را با وزیر جهاد کشاورزی نیز درمیان گذاشته بود و مخالفت حجتی را در پی داشت، این بود که بتواند مرکز تحقیقات برنج و مرکز تحقیقات دامداری را در مرز شهرستان‌های آمل و بابل تغییر کاربری دهد و آن را تبدیل به فرودگاه کند. این در حالی است که مقام معظم رهبری در جلسه اخیر خود با نمایندگان دوره دهم مجلس شورای اسلامی تأکید کردند که منافع منطقه‌ای و محلی ترجیح داده شود و دقیقاً در این زمینه مثال احداث فرودگاه را ذکر کردند که در مواقع غیرضرور نیازی به احداث فرودگاه نیست.

قائم‌مقام وزیر جهاد کشاورزی در امور مجلس با بیان این که این نماینده مجلس از ۶ ماه قبل به دنبال تأمین این خواسته غیرقانونی خود بود، اظهار کرد: دلیل درگیری و مشاجره در صحن علنی مجلس نیز همین بود و هیچ ارتباطی به واردات برنج نداشت.

درخواست تغییر کاربری ۴۰۰ هکتار زمین بهانه دعوای بهارستان

در همین رابطه معاون امور مجلس وزیر جهاد کشاورزی گفت: دعوای من در مجلس با نماینده آمل به علت درخواست غیرقانونی تغییر کاربری ۴۰۰ هکتار زمین شمال برای فرودگاه بود و موضوع واردات برنج یا اعتراض به آن نبوده است.

خلیل آقایی، معاون امور مجلس وزیر جهاد کشاورزی گفت: طی حدود ۷ ماه گذشته موضوعی که آقای عزت‌ا... یوسفیان‌ملا، نماینده آمل پیگیری می‌کرد، به هیچ وجه بحث جلوگیری از واردات برنج نبوده، بلکه واقعیت این است که او طبق اسناد و مدارک، دنبال تغییر کاربری مرکز تحقیقات برنج شمال و گاوداری وزارت جهاد کشاورزی در منطقه گاودشت در حوزه شهرستان بابل که هم‌مرز با شهرستان آمل است به مساحت ۴۰۰ هکتار دنبال می‌شده است که با توجه به غیرقانونی بودن این درخواست با آن موافقت نشده است.

وی گفت: همه بحث و گفت‌وگوها بین بنده و آقای یوسفیان‌ملا طی حدود ۷ ماه گذشته از یک طرف و همچنین بحث با معاون تحقیقات وزارت جهاد کشاورزی و نماینده بابل آقای نیازآذر و آقای یوسفیان‌ملا نماینده آمل در مورد درخواست غیرقانونی تغییر کاربری آن ۴۰۰ هکتار زمین بوده که جلسه‌ای در آذر ۹۴ نیز در این زمینه برگزار شد و در طی آن بنده و آقای‌زند، معاون تحقیقات وزارت جهاد کشاورزی از منطقه بازدید کردیم و حدود یک ماه پیش جلسه مشترکی با آقای پورمختار، رییس کمیسیون اصل ۹۰ مجلس قبل داشتیم و آقای یوسفیان‌ملا، پیگیری مستمر و دائمی درمورد تغییر کاربری این مرکز تحقیقات داشته است.

معاون امور مجلس وزیر جهاد کشاورزی افزود: با پیگیری آقای یوسفیان‌ملا و تنظیم وقت حقیر روز دوشنبه ۱۷ خرداد ۹۵ ساعت ۱۶:۳۰ الی ۱۷ در دفتر وزیر جهاد کشاورزی با حضور معاون تحقیقات برگزار شد که بعد از شنیدن پاسخ منفی برای درخواست تغییر کاربری زمین‌های گاودشت ایشان پرخاش کرد و وزیر در پاسخ گفت نامه‌ها و مکاتبات را بده تا بررسی کنیم، با وزیر راه و شهرسازی صحبت می‌کنیم و نتیجه را اطلاع خواهیم داد و صبحت وزیر نرم و ملایم بود، اما وقتی آقای یوسفیان‌ملا پاسخ معاون تحقیقات را مبنی بر نظر منفی شنید پرخاش کرد.

آقایی تأکید کرد: روز سه‌شنبه ۱۸ خرداد ۹۵ وقتی در مجلس با آقای یوسفیان‌ملا روبه‌رو شدم و او سخنان ناروا نسبت به من ایراد کرد من گفتم مصداق سخنان رهبری که در دیدار اخیر روز یکشنبه هفته جاری با نمایندگان مجلس داشتند، در سرفصل ترجیح مصالح ملی به مصالح منطقه‌ای معظم‌له دقیقاً مصداق فرودگاه را مطرح کردند که ممکن است یک فرودگاه برای یک منطقه در اولویت باشد، اما به صورت ملی برای کشور در اولویت نباشد و می‌توان از فرودگاه شهرهای مجاور استفاده کرد. وقتی این مسأله را به آقای یوسفیان‌ملا مطرح کردم این بهانه او برای دعوا با من بود، حال ادعا می‌کند نامه‌ای در تاریخ ۱۸ خرداد ۹۵ درباره واردات برنج نوشته است، در حالی که بحث من با او به هیچ عنوان به واردات برنج ربط نداشته است.

آقایی گفت: البته این وظیفه نمایندگان و وظیفه باشکوهی است که مسایل منطقه خود را پیگیری کنند، اما اختلاف من با او هیچ ربطی با نامه روز سه‌شنبه و واردات برنج نداشته است، بلکه قدمت این جر و بحث به ۷ ماه قبل برمی‌گردد.

آقایی افزود: در جلسه ملاقات آقای یوسفیان با وزیر جهاد کشاورزی افرادی مانند آقای نوری‌قزلجه نماینده سابق بستان‌آباد، بنده و آقای‌زند معاون تحقیقات هم حضور داشتند که همه می‌توانند شهادت بدهند که غیر از موضوع درخواست تغییر کاربری زمین گاودشت برای فرودگاه چیز دیگری مطرح نشده است و او در گذشته حتی یک کلمه با بنده درمورد واردات برنج حرفی نزده است و بروز نداده است. وی افزود: البته آقای یوسفیان دیروز در مجلس یک برگه‌ای به من نشان داد و تهدید کرد که از نماینده‌گان مجلس امضا جمع کرده و وزیر جهاد کشاورزی را به مجلس می‌کشاند، اما دعوای او در مورد تغییر کاربری زمین بوده است، این موضوع سابقه داشته و مدارک موجود است.

معاون وزیر جهاد کشاورزی در مورد این که گفته می‌شود شما خودتان یقه پیراهنتان را پاره کرده‌اید، گفت: مگر من دیوانه‌ام که پیراهنم را پاره کنم، آقای یوسفیان ابتدا آمد پیش من و من به احترام او بلند شدم که وی را ببوسم که اجازه نداد، سپس روی سر من حرف‌های رکیک زد و مرا فحش باران کرد و موقعی که می‌خواست بلند شود، یقه من را کشید و دکمه‌های من پاره شدند و وقتی از من دور شد، من بلند شدم و دیدم که یقه‌ام را پاره کرده است و با دو انگشت به او نشان دادم که هم فحش دادی و هم یقه من را پاره کردی. اما بنده حتی یک کلمه حرف رکیک از دهانم بیرون نیامد، بلکه به او گفتم حرف‌های رکیک زدی، فحش دادی و پیراهن پاره‌کردی حال باج هم می‌خواهی بنده باج نمی‌دهم و آبرویت را می‌برم که بعد از این که کلمه باج از دهانم خارج شد، آقای کوچکی‌نژاد، نماینده بابل دست بر دهان من گذاشته و دهان مرا گرفت. اما این که گفته می‌شود من فحش ناموسی داده‌ام، به هیچ وجه درست نیست، اگر من فحش داده‌ام، دوربین‌های مجلس حتماً ضبط کرده‌اند.

آقایی افزود: بعد از این که نمایندگان مرا از صحن مجلس خارج کردند و قدری آرام گرفتم، آقای محبی‌نیا، قاضی‌پور و آقای زمانی با من صحبت کردند و بعد که آقای یوسفیان‌ملا را هم دعوت کردند، یوسفیان به من گفت من یواشکی فحش دادم، چرا آن را برملا کردی و دوستان حاضر هم آن را شنیدند. سپس با هم روبوسی کردیم و با هم به داخل صحن مجلس آمدیم تا نشان دهیم که اختلافی در کار نیست.

وی افزود: درخواست آقای یوسفیان ملا فقط تغییر کاربری ۴۰۰ هکتار زمین مرکز تحقیقات به فرودگاه است که مدارک آن موجود است و در جلسه‌ای با آقای پورمختار هم مطرح شد حال پاسخ من این است که اگر می‌خواهند مرکز تحقیقات را به فرودگاه تبدیل کنند، از دولت مجوز بگیرند آن موقع من که حرفی ندارم، اما فعلاً وزیر جهان کشاورزی با تغییر کاربری ۴۰۰ هکتار زمین مرکز تحقیقات برنج و گاوداری در گاودشت به فروگاه مخالف است.

آقایی در پاسخ به این که گفته می‌شود یکی از موارد اعتراض آقای یوسفیان‌ملا گماشتن برخی از مدیران پیرمرد در استان است که گفت: رییس جهاد کشاورزی استان مازندران از مدیران با تجربه وزارت جهاد کشاورزی است و حتی اگر برخی از مدیران عملکرد بدی هم داشته باشند، بحث آقای یوسفیان با من درمورد مدیران نبوده است نه در مورد مدیران شهرستان نه مدیران استانی، نه درمورد مرکبات، نه درمورد واردات برنج و فقط و فقط در مورد کاربری مرکز تحقیقات برنج به فرودگاه بوده است که با آن موافقت نکرده‌ایم.

یوسفیان ملا

۳۸۴ کیلومتر از آشوراده تا آستارا تحت تصرف غیرقانونی است

نماینده مردم آمل درمجلس با انتقاد از بی‌توجهی دولت به تشکیل سازمان عمران سواحل، گفت: بیش از ۸۰ درصد تصرفات در سواحل از سوی دستگاه‌های دولتی انجام می‌شود و هیچ نهادی نمی‌تواند نظارت کافی داشته باشد.

به گزارش خانه ملت، عزت‌ا... یوسفیان ملا با اشاره به این که در حال حاضر هیچ نقطه‌ای در سواحل شمال کشور از دست متصرفان آزاد نیست، گفت: متأسفانه ۳۸۴ کیلومتر از آشوراده تا آستارا تحت تصرف می‌باشد که بیش از ۸۰ درصد از تصرفات توسط دستگاه‌ها و نهادهای دولتی صورت گرفته است.

نماینده مردم آمل و لاریجان در مجلس شورای اسلامی با انتقاد از این که دستگاه‌های استفاده کننده از بودجه دولتی اقدام به تصرف زمین‌ها و سواحل شمال کشور می‌کنند، افزود: متأسفانه هیچ نهاد و سازمانی برای جلوگیری از تصرف سواحل ورود جدی ندارد، زیرا عمده تصرفات از سوی دستگاه‌های دولتی صورت گرفته و هیچ نهادی نمی‌تواند نظارت کافی داشته باشد. وی با بیان این که دولت در جهت تشکیل سازمان عمران سواحل هیچ اقدامی را تا کنون انجام نداده است، تصریح کرد: عدم توجه دولت به اجرای مصوبه تشکیل سازمان عمران سواحل نشان از فساد اقتصادی دولت دارد و مجلس در این دوره ضرورت تشکیل سازمان عمران سواحل را پیگیری می‌کند.

یوسفیان‌ملا با یادآوری این که متأسفانه دولت و دستگاه‌های دولتی هیچ حمایتی از تشکیل سازمان عمران سواحل نمی‌کنند، گفت: به‌طور قطع با بی‌قانونی‌های صورت گرفته در طول چند سال گذشته میزان تصرف در سواحل شمال کشور نه تنها کاهش پیدا نکرده بلکه افزایش چشمگیری نیز داشته است.

نماینده مردم آمل در مجلس شورای اسلامی با اشاره به این که هیچ بنا و ساختمان غیرقانونی در سواحل تا کنون تخریب نشده است، افزود: تنها یک واحد خوابگاه دخترانه دانشگاه بابلسر مورد تخریب قرارگرفت و متأسفانه دانشجویان آواره شدند.

نظرگاه

رییس مجلس

۲۰ میلیارد دلار قاچاق کالا تولید را فلج می‌کند

رییس مجلس شورای اسلامی با بیان این که سیاست‌های اصل ۴۴ قانون اساسی، سقط جنین شد؛ گفت: براساس گزارش مرکز پژوهش‌های مجلس، اکثر ۸ قانون مرتبط با این سیاست‌ها اجرا نشده است.

به گزارش مهر، علی لاریجانی، رییس مجلس شورای اسلامی با حضور در برنامه زنده گفت‌وگوی ویژه خبری که از شبکه دوم سیما پخش شد، در خصوص برنامه‌های آینده مجلس دهم گفت: تصور می‌کنم با تنوعی که در تخصص نمایندگان وجود دارد که شمار آن به حدود ۳۲ تخصص می‌رسد، با تازه نفسی این نیروها جای امیدواری دارد که در مسایل مهم کشور تمرکز کنند.

وی ادامه داد: با تأکیدات مقام معظم رهبری امیدواریم بعد از تشکیل کمیسیون‌های تخصصی مجلس تا هفته آینده، برای کار آماده شده و روی مسایل اساسی به خصوص محورهای اقتصادی گام‌هایی بردارند.

ضرورت همکاری قوا برای برون‌رفت از پیچیدگی‌های اقتصادی

نماینده مردم قم اظهار داشت: مسایل اقتصادی امروز پیچیدگی‌هایی دارد که همکاری قوا را می‌طلبد، اولین موضوعی که باید به آن توجه کنیم برنامه ششم است که موضوع اساسی در آن نیز اقتصادی مقاومتی است و باید بتواند رونق تولید و صادرات را ایجاد کرده و ما را از حالت گرفتگی اقتصادی خارج کند.

مقررات دست‌وپاگیر باعث رتبه پایین ایران به لحاظ فضای کسب و کار شده است

لاریجانی در ادامه به گزارش امروز وزیر صنعت، معدن و تجارت در صحن علنی مجلس اشاره و بیان کرد: بر اساس گزارش ارایه شده، رتبه ایران از نظر فضای کسب و کار رتبه خوبی نیست که نشان دهنده وجود مقررات دست و پاگیر است لذا مجموعه قوانین، بخشنامه‌ها، آیین‌نامه‌ها و دستورالعمل‌ها باید تسهیل شود که سرمایه‌گذار انگیزه پیدا کند؛ البته در مجلس نهم به این موضوع توجه شد و دو قانون در این زمینه داشتیم و مورد توجه مجلس دهم نیز خواهد بود.

وی ادامه داد: از مسایل دیگر تشویق‌های صادراتی است و باید کمک کنیم شرکت‌ها در حوزه صادرات انگیزه‌مند شوند. از طرفی باید شرایط جذب سرمایه‌گذاری فراهم شود. چنان‌چه نقدینگی کم نیست اما باید به سمت کسب و کار سوق داده شود که این امر نیاز به مشوق دارد. از سوی دیگر مسأله بانک‌ها را داریم چنان‌چه سهم تسهیلاتی که برای تولید قرار می‌دهند نسبت به خدمات پایین است و باید شرایط آن تغییر کند بنابراین راه تمرکز مشخص است.

تفاهم دولت و مجلس برای اصلاح قانون تجارت

لاریجانی در خصوص بررسی قانون تجارت در مجلس دهم گفت: قانون تجارت، قانون مادر است و باید به گونه‌ای تغییر یابد که اوضاع را بهبود بخشد.

وی با بیان این که قانون تجارت حاوی هزار ماده است و در مجلس قبل به صورت اصل ۸۵ تصویب و به شورای نگهبان داده شد، گفت: هنوز امکان رسیدگی به آن برای شورا فراهم نشده لذا در این مجلس امکان این وجود دارد که بار هزار ماده‌ای را کم کنیم تا هم برای شورای نگهبان راحت‌تر باشد و هم در مجلس راحت‌تر تصویب شود از این رو با دولت صحبت‌هایی شده است.

رییس قوه مقننه در تبیین نشانه‌های «ولنگاری فرهنگی» گفت: در تعابیری که رهبری معظم فرمودند چند بخش برای مجلس مهم بود. یکی بخش اقتصاد با محورهای اقتصاد مقاومتی و بخش دیگر حوزه فرهنگ.

وی ایجاد مجلس انقلابی را از دیگر تأکیدات رهبری نام برد و گفت: مجلس باید دغدغه انقلاب داشته باشد.

وی ادامه داد: درباره فرهنگ استحضار دارید که شورای عالی انقلاب فرهنگی مرجع است و در مجلس هم بخش دیگری از موضوع فرهنگ را پیگیری می‌کند.

لاریجانی با اشاره به ضرورت مردمی کردن فرهنگ، ادامه داد: هرچه کار فرهنگ را گسترده و عمومی کنیم تولیدات فرهنگی تنوع پیدا می‌کند اما خیلی گام اساسی در این زمینه برنداشتیم و این در حالی است که گرچه مراکز مهم دینی، فرهنگی و علمی به وجود آمده و فعال هستند اما مردمی نشده‌اند یعنی دغدغه باید در بطن جامعه باشد. مخصوصاً در شرایط جدید آنقدر تولیدات فرهنگی زیاد است که اگر می‌خواهیم از هویت خود صیانت کنیم باید گام‌های بیش‌تری برای عمومی کردن فرهنگ برداریم.

لاریجانی درمورد ضرورت تعمیق مسایل فرهنگی گفت: برای مثال در رادیو و تلویزیون تولیدات زیاد است اما آیا همه تأثیرگذار هستند و هویت بخشی به جامعه می‌دهد یا سبقه سرگرم‌کنندگی آن بیش‌تر است. از این رو تولیدات فرهنگی باید با عمق بیش‌تری تولید شود که البته پشتوانه مالی قوی‌تر هم می‌خواهد.

رییس مجلس دهم گفت: کمک کردن به بخش‌های فرهنگی در سال‌های گذشته کم نبود، مثلاً در بخش رادیو و تلویزیون به لحاظ مالی کم کمک نشد و باید دید این کمک‌ها به درستی مصرف شد یا خیر که در این خصوص لازم است یادآوری شود حقوق‌ها یک دفعه افزایش یافت لذا بخش تولید مغفول ماند. از این رو امروز بحران مالی از چالش‌های صداوسیماست و باید تلاش شود خرج متناسب با منابع باشد و مدیریت رادیو و تلویزیون به سمت صرفاً پرداخت حقوق و مزایا نرود البته گسترش نیروی انسانی هم مسأله‌ای است که می‌شد با ۱۳ هزار نفر کارمند به جای ۲۵ هزار نفر کارمند، کار کرد.

وی در ادامه مجری گفت دایره فرهنگ صرفاً منوط به صداوسیما نیست و لاریجانی بیان داشت: با بزرگ شدن دولت و خرج همه منابع در امور جاری، فضای تنفسی برای کارهای دیگر نمانده که موضوع فرهنگ نیز مستثنی نیست. لازم به ذکر است کل بودجه کشور بیش از ۲۰۰ هزار میلیارد تومان بود که ۹۰ درصد برای مصارف جاری و ۱۰ درصد به مصارف عمرانی اختصاص یافت. لذا با توجه به منابع موجود سهم فرهنگ کم نبوده و درست مصرف کردن مهم است.

وی افزود: باید یاد بگیریم کشور با هزینه‌های زیاد اداره نشود؛ لذا یکی از مناقشات مجلس و بخش‌های فرهنگی این بود که چرا تولیدات قوی در بخش‌های مختلف فرهنگی وجود ندارد، پس باید نظارت‌ها قوی‌تر شود که در قالب درست و متناسب با فرهنگ ما تولیدات صورت گیرد. لاریجانی در بخش دیگر این برنامه خبری گفت: اقتصاد مقاومتی چند محور دارد و نباید خود را در عناوین مختلف آن گم کنیم که یکی تقویت تولید و رونق بخش تولید داخلی و بخش دیگر صادراتی اندیشیدن است که دو محور مهم در اقتصاد مقاومتی است.

قانون مبارزه با قاچاق کالا و ارز به درستی اجرا نشد

رییس مجلس شورای اسلامی در خصوص اجرای قانون مبارزه با قاچاق گفت: در این خصوص گزارش نظارتی ارایه شد که گفتند در مقام اجرا این قانون دقیق عمل نشده و همین موضوعی است که باید دید سهل‌انگاری صورت گرفته یا نوع مجازات به گونه‌ای بوده که جوابی نگرفته‌ایم.

وی در ادامه با تأکید بر این که مناطق آزاد فلسفه اصلی تسهیل صادرات بود اما راهی برای واردات و قاچاق کالا شد، گفت: باید رویکردها عوض شود چرا که قانون مشکل ندارد لذا اگر می‌خواهیم مبارزه با قاچاق درست باشد باید ببینیم آیا قوانین در مقام اجرا رویکرد متناسب داشته یا باید تغییر کند. همچنین آماری می‌دهند که ۲۰ میلیارد دلار قاچاق داریم رقم نگران کننده است که تولید را فلج می‌کند البته همه اقتصاد مقاومتی زنجیره‌وار نیست.

فلسفه مسکن مهر غلط نبود نحوه اجرا و شتاب‌زدگی در آن اشتباه بود

لاریجانی تأکید کرد: در همین خصوص تصور می‌شد طرح بنگاه‌های زودبازده خیلی مهم است اما مقداری از منابع بانک‌ها را بلعید و خروجی خاصی نداشت که این اشکال بود همچنین برخی کارها سریع و بدون مطالعه دقیق انجام شد برای مثال مسکن مهر که اصل فکر بر مبنای درآمدن زمین از بورس و نزول قیمت آن برای ارزانی مسکن فلسفه درستی بود اما نحوه و سرعت اجرا آنقدر بی‌حساب بود که منابع بانکی به آن دادند و بعد که منابع تمام شد کار خلاف کردند که نقدینگی افزایش یابد و همین باعث تضرر مسکن ساز هم شد لذا نحوه اجرا مهم است.

کوچه ملت

فرهنگی

۸ محور تنقیح قوانین در دستور کار قرار می‌گیرد

نماینده مردم تبریز در مجلس از در دستور قرار گرفتن تنقیح ۸ محور در زمینه طرح‌هایی که کار کارشناسی آن‌ها انجام شده بود خبر داد.

به گزارش ایسنا، محمدحسین‌فرهنگی اظهار کرد: برای طرح‌هایی که در دوره قبل کار کارشناسی انجام شده بود جمع‌آوری امضا انجام شد تا در صحن علنی مجلس به منظور تنقیح در دستور قرار بگیرد.

وی افزود: این طرح‌ها قبلاً کار کارشناسی آن‌ها انجام شده بود اما فرصت طرح در صحن علنی مجلس را پیدا نکرد؛ بنابراین جمع‌آوری امضا انجام شد تا در این دوره مطرح شوند.

ادیانی تأکید کرد، احیای سهمیه ایران جزو حقوق اولیه نفتی کشور است

نماینده مردم قائمشهر در مجلس بر احیای سهمیه ایران در بازار نفتی به قبل از تحریم‌ها تأکید کرد و گفت: پس از شرایط اولیه پساتحریم نیز دیگر کشورهای با عربستان همسو بودند همگرایی قبلی را با او علیه ایران نخواهند داشت.

به گزارش ایسنا، سید علی ادیانی با بیان این که اجلاس اخیر اوپک خارج از تنش برگزار شد و چالش‌های خاصی در آن دیده نشد گفت: اوپک مهم‌ترین جایگاه تصمیم‌گیری نفتی محسوب می‌شود و اساساً در چارچوب منافع مصرف‌کننده و تولید کننده باید حرکت کند. در اصل فلسفه آن نیز نیاز به وحدت و همگرایی با توجه به واقعیت‌های مصرفی در بازار اقتصاد بین‌المللی است.

وی با تأکید بر این که ما باید به سهمیه خود به قبل از تحریم‌ها در بازار نفت برگردیم و بتوانیم سهمیه خود را احیا کنیم گفت: احیای سهمیه ما قبل از تحریم‌ها جزو حقوق اولیه نفتی ما است و باید بتوانیم بازار را به دست بگیریم.

نماینده مردم قائمشهر در مجلس در ادامه با اشاره به مواضعی که عربستان که یکی دو سال اخیر در این بخش داشته است گفت: مواضع عربستان بر آمده از مواضع شخصی دولت این کشور در چارچوب منافع ملی نیست و عربستان از نفت به عنوان یک ابزار استفاده می‌کند؛ ابزاری که در اختیار نظام سلطه است. ادیانی خاطر نشان کرد: بعد از اتفاقات خوبی که برای ایران در حوزه سیاست خارجی و مسأله برجام به وجود آمد و شرایط اولیه پساتحریم برای کشور ما حاکم است طبیعتا عربستان دیگر نمی‌تواند آن میدان داری لازم را انجام دهد.

وی تصریح کرد: کشورهای دیگر نیز همگرایی قبلی را به مانند زمان تحریم علیه ایران در کنار عربستان نخواهند داشت. این نماینده مجلس در پایان اظهار کرد: با توجه به اقتصاد بین‌المللی و فعل و انفعالاتی که در حال اتفاق افتادن است به نظر نمی‌رسد که قیمت نفت در بازارهای بین‌المللی تغییر محسوسی داشته باشد.

دولت باید مشکل رکود را حل کند

عضو هیأت رییسه مجلس تأکید کرد مشکل اصلی امروز کشور رکود است و دولت باید این مشکل را حل کند.

به گزارش فارس، احمد امیرآبادی فراهانی نماینده مردم قم در مجلس شورای اسلامی با اشاره به مشکل رکود در کشور گفت: اگرچه دولت توفیقاتی را در کاهش تورم داشته اما امروز مشکل اصلی کشور رکود است و دولت باید فکری به حال رفع رکود اقتصادی کند. وی با اشاره به تشکیل ستاد فرماندهی اقتصاد مقاومتی افزود: ما منتظر نتیجه کار ستاد فرماندهی اقتصاد مقاومتی هستیم تا ببینیم چگونه عمل خواهد کرد. عضو هیأت رییسه مجلس اظهار داشت: اگر ستاد فرماندهی اقتصاد مقاومتی بانک‌ها را برای کمک به دولت ملزم کند، دولت در حل مشکل رکود موفق خواهد بود اما بانک‌ها متأسفانه همکاری لازم را ندارند. امیرآبادی در پایان خاطرنشان کرد: بانک‌ها متأسفانه آن‌طور که مشخص است همکاری لازم را برای رفع رکود ندارند و ما شاهد عملکرد مثبتی از سوی آنان در این باره نیستیم.

Thursday ■ 09.Jun.2016 ■ Vol.11 ■ No.1885

پنجشنبه ۲۰ خرداد ۱۳۹۵ ■ ۳ رمضان ۱۴۳۷ ■ سال یازدهم ■ شماره ۱۸۸۵

۲ روزنامه در یک روزنامه ۱۲ صفحه روزنامه چاپی(صبح) و ۸۰ صفحه روزنامه الکترونیک (عصر)

چرتکه

یک شرط برای وام ساخت مسکن حذف شد

بر خلاف اغلب تسهیلات مسکن که یا نیاز به سپرده‌گذاری مدت دار داشته و یا در غیر این صورت نیازمند خرید اوراق به منظور جبران عدم سپرده‌گذاری است، هر گونه شرطی برای پرداخت تسهیلات بدون سپرده‌گذاری ساخت مسکن حذف شد. به گزارش ایسنا، حدود یک ماه پیش، بانک مسکن به عنوان تنها بانک تخصصی این حوزه و مسؤول اصلی تأمین‌کننده تسهیلات در بخش مسکن، توانست با تأیید شورای پول و اعتبار سقف پرداختی برای ساخت مسکن را تا ۱۵۰ میلیون تومان افزایش دهد. توزیع وام مسکن بر اساس نوع ساخت واحدها یعنی سنتی، صنعتی و ساختمان و همچنین مناطق جغرافیایی در ۳ سطح انجام می‌شود. پرداخت تسهیلات ۱۱۰ (سنتی)، ۱۳۰ (صنعتی) و ۱۵۰(ساختمان) میلیون تومانی برای ساخت هر واحد مسکونی در تهران و ۶ شهر بزرگ دیگر، همچنین به همین ترتیب برای مراکز استان‌ها و شهرهای بالاتر از ۲۰۰ هزار نفر از تسهیلات ۹۰ و ۱۱۰ و ۱۳۰ میلیون تومان و شهرهای زیر ۲۰۰ هزار نفر تسهیلات ۷۰، ۹۰ و ۱۰۰ میلیون تومانی خواهد بود. این در حالی است که برای تخصیص این تسهیلات به متقاضیان که عمدتا انبوه‌سازان هستند چند شرط اساسی از جمله افزایش بهره‌وری مصرف انرژی، نگاه ویژه و حمایتی به واحدهای تولیدی متوسط و کوچک بخش مسکن و ساختمان و شناسایی و تمرکز بر فعالیت‌ها و زنجیره‌های مزیت‌دار اقتصادی (بنگاه‌های بزرگ فعال مسکن و ساختمان) را به دنبال خواهد داشت. اما وام ساخت از یک شرط نسبت به اغلب تسهیلات مسکن معاف شده است، آن هم سپرده‌گذاری و مسدود شدن حساب متقاضی به منظور دریافت این وام. بنابراین پرداخت تسهیلات ساخت مسکن بدون شرط مسدود کردن حساب‌ها خواهد بود.

در جدیدترین گزارش بانک جهانی اعلام شد

تنزل دورنمای رشد اقتصادی ایران و جهان

بانک جهانی در جدیدترین دورنمای رشد جهانی، دورنمای نرخ رشد اقتصاد جهانی را به دلیل کاهش هزینه شرکت‌ها در اقتصادهای توسعه یافته و افزایش مشکلات اقتصادهای نوظهور برای حفظ رشد و همچنین نرخ رشد اقتصادی ایران را تنزل داد. به گزارش ایسنا، این بانک در جدیدترین پیش‌بینی خود، نرخ رشد اقتصاد جهانی در سال ۲۰۱۶ را ۲,۴ درصد پیش‌بینی کرد که کم‌تر از نرخ ۲,۹ درصد پیش‌بینی شده در گزارش ماه ژانویه این نهاد است. این بانک همچنین نرخ مورد پیش‌بینی برای رشد اقتصاد جهانی در سال ۲۰۱۷ را از ۳,۱ به ۲,۸ درصد تنزل داد. بانک جهانی نرخ رشد مورد پیش‌بینی برای اقتصاد ایران را هم مورد بازبینی نزولی قرارداد و اکنون پیش‌بینی می‌کند اقتصاد ایران در سال جاری میلادی ۴,۴ درصد رشد کند که ۱,۴ درصد نسبت به نرخ پیش‌بینی شده در گزارش قبلی این بانک کم‌تر است. همچنین نرخ رشد مورد پیش‌بینی اقتصاد ایران برای سال ۲۰۱۷ با ۱,۸ درصد کاهش، ۴,۹ درصد و برای سال ۲۰۱۸ با ۱,۳ درصد کاهش، ۴,۷ درصد پیش‌بینی شد. این نهاد مالی نرخ رشد اقتصادی ایران در سال ۲۰۱۵ را ۱,۶ درصد برآورد کرد که ۰,۳ درصد کم‌تر از برآورد گزارش ژانویه بود. انتظار می‌رود رشد اقتصادی در منطقه خاورمیانه و شمال آفریقا در سال ۲۰۱۶ اندکی اوج گرفته و به ۲,۹ درصد برسد که ۱,۱ درصد کم‌تر از نرخ مورد پیش‌بینی در دورنمای ژانویه است. این بازبینی نزولی در پی پایین ماندن قیمت‌های نفت صورت می‌گیرد که پیش‌بینی می‌شود متوسط قیمت آن امسال به ۴۱ دلار در هر بشکه برسد. بر اساس گزارش بانک جهانی، دلیل اصلی بهبود اندک رشد منطقه‌ای خاورمیانه در سال ۲۰۱۶، فعالیت قوی‌تر در ایران است که دومین اقتصاد بزرگ منطقه به شمار می‌رود و پیش‌بینی می‌شود در سال جاری میلادی در پی برداشته شدن تحریم‌های بین‌المللی، ۴,۴ درصد رشد کند که بالاتر از نرخ رشد ۱,۶ درصد برآورد شده برای سال ۲۰۱۵ است. پیش‌بینی می‌شود بهبود قیمت نفت در سال ۲۰۱۷ از احیای رشد منطقه‌ای به ۳,۵ درصد در سال ۲۰۱۷ حمایت کند. بانک جهانی در گزارش اخیر خود نوشت: تسهیل تحریم‌ها در ایران این کشور را به روی سرمایه‌گذاری و تجارت بین‌المللی گشوده است. تولید نفت خام ایران در آوریل سال ۲۰۱۶ به ۳,۶ میلیون بشکه در روز رسید که ۲۵ درصد بالاتر از متوسط تولید ماهانه در سال ۲۰۱۵ بود و حدود ۵۰۰ تا ۷۰۰ هزار بشکه در روز بالاتر از میزان تولید برآورد شده در اکتبر برای دوران پساتحریم بود. دوران پساتحریم همچنین فرصت‌های امیدوارکننده‌ای پیش روی خدمات مالی، صنایع معدنی و فلزات و همچنین صنایع تولیدی ایران قرارداده است. همچنین پتانسیل بهره‌برداری از ذخایر گاز طبیعی عظیم در ایران وجود دارد اما این امر به سرمایه‌گذاری قابل توجه در این بخش و بهبود محیط کسب و کار و فضای رگولاتوری مشهود است.

گزارش میدانی از اصلاح نظام مالیات در بازار

کیلویی مالیات می‌دهیم

تهدید محترمانه ممیز؛ کاسبی را تعطیل کن

کاسبان بازار معتقدند، مالیات ستانی همچنان بدون داشتن اطلاعات و براساس چانه‌زنی است و در صورت اعتراض نیز با جملاتی مانند کاسبی را تعطیل کنید و یا تهدید محترمانه روبه‌رو می‌شوند.

به گزارش فارس، خردادماه برای مؤدیان و کاسبان زمان با اهمیت و حساسی است، زیرا موضوع مالیات‌ستانی پررنگ شده و در این ماه باید صاحبان مشاغل اظهارنامه‌های مالیاتی خود را به سازمان امور مالیاتی ارایه دهند.

تغییر نظام مالیات‌ستانی سنتی به نظام کارآمد و عادلانه براساس پایگاه اطلاعات و داده‌های موجود در کشور، از جمله رویکردهایی است که طی سال‌های اخیر، مسؤولان برای تحقق آن تلاش می‌کنند و در آخرین اظهارات وزیر اقتصاد نیز مشاهده می‌شود.

اخذ مالیات بدون اطلاعات بوده است

طیب نیا وزیر امور اقتصادی و دارایی با بیان این‌که سیستم مالیاتی تا به امروز بدون اطلاعات اقدام به اخذ مالیات کرده معتقد است: تا پایان بهمن امسال طرح جامع مالیاتی کشور به نتیجه نهایی خواهد رسید که طبق آن اطلاعات از حوزه‌های مختلف به صورت کاملاً سیستماتیک و بدون دخالت نیروی انسانی اخذ و میزان مالیات لازم تعیین می‌شود.

دریافت مالیات و تأمین منابع پایدار با توجه به نوسانات قیمت نفت، از جمله رویکردهای اقتصاد مقاومتی بوده و مسؤولان به این امر توجه دارند، با این وجود، رکود حاکم بر بازار و اقتصاد کشور، وضع دریافت مالیات را با مشکل مواجه کرده است.

برای بررسی اوضاع مالیاتی صاحبان مشاغل، به سراغ کاسبان بازار در محدوده خیابان مولوی و میدان محمدیه رفتیم، تا از نزدیک در جریان وضعیت مالیاتی مؤدیان قرار بگیریم.

اوضاع کاسبی خراب است

محمد حیدری در پاسخ به این‌که آیا اظهارنامه مالیاتی سال ۹۴ خود را ارایه کرده است، می‌گوید: اوضاع کاسبی خراب بوده، نقدینگی کم شده و فروش در بازار پایین آمده است.

پاس کردن چک‌ها با پول دستی

این فروشنده مواد شوینده و بهداشتی معتقد است، فروشگاه‌های بزرگ منجر به کاهش کاسبی آن‌ها شده و اکنون برای پاس کردن چک‌های خود، پول دستی قرض می‌گیرند. درآمدها کارمندی شده و فقط خرج خود را درمی‌آوریم. این فروشنده می‌گوید: مالیات سال ۹۳ را حدود ۲,۵ میلیون تومان اظهار کردیم، اما تاکنون ۳,۵ تا ۴ میلیون گرفته‌اند.

حیدری با شرح مشکلات و موضوعات مربوط به شراکت مغازه، بیان می‌کند: طی ۶ ماه چند بار پیامک زدند که مالیات شما بیش‌تر است.

مالیات کیلویی می‌دهیم

وی که نسبت به حقوق و وظایف مؤدیان مالیاتی بی‌اطلاع است، می‌گوید: دفاتر حسابداری نداریم و فقط برحسب متراژ و محدوده مغازه مالیات می‌دهیم، در صورتی که مالیات باید برحسب کارکرد باشد، اما اکنون کیلویی است.

به سراغ مغازه دیگری که فروشنده یراق‌آلات است می‌رویم وی که تنها در مغازه مشغول بررسی دفاتر خود است عنوان می‌کند: سال ۹۳، ۲,۵ میلیون تومان به سازمان مالیاتی داده است و با استیصال تمام می‌افزاید: برای امسال نمی‌دانیم چکار باید بکنیم، فروش خوب نبوده و هنوز در کار خود مانده‌ایم.

صاحب مغازه عمده فروشی مواد غذایی (لبنیات) حوالی میدان محمدیه می‌گوید: هنوز برگه قطعی مالیات سال ۹۳ هنوز ندادند البته ۱۲,۵ میلیون مالیات اظهار کردیم، اما چون مالیات سال ۹۲ دیر پرداخت شد و ممیز دارایی نتوانست تشخیص بدهد، تاکنون ۱۵ میلیون از ما گرفته‌اند.

تازه مالیات سال ۹۲ قطعی شده است

فروشنده مواد غذایی توحید با بیان این‌که ما جزو صاحبان مشاغل بند «الف» قانون مالیات‌ها می‌شویم، گفت: خبری از توافق نیست، تازه زمستان سال ۹۴ مالیات سال ۹۲ قطعی شد ۱۱ میلیون اظهار کرده و ۱۲ میلیون تومان پرداخت کردیم.

نمی‌دانند چقدر درآمد داریم ما را دزد فرض می‌کنند

وی معتقد است: چون نمی‌دانند ما چقدر درآمد داریم، مؤدی را دزد فرض می‌کنند، در حالی که بازار رونق ندارد و اجناس مواد غذایی و لبنی را که دارای تاریخ مصرف است حتی با یک درصد سود می‌فروشیم، اما آن‌ها قبول نمی‌کنند، می‌گویند باید حداقل ۳ درصد بگیرید.

حساب بانکی را برای اخذ مالیات عادلانه بررسی کنند

این مؤدی با اشاره به این‌که دفاتر حسابداری برای ارایه به سازمان مالیاتی ندارد، تأکید می‌کند: مگر چقدر درآمد داریم که یک حسابدار را استخدام کرده تا برایمان دفتر حسابداری و مالیاتی بنویسد یک‌سال نوشتیم اما قبول نکردند؛ دیگر نمی‌نویسم. مدرکی ندارند که دفاتر را درست نوشته‌ام یا خیر به همین علت رد می‌شود.

با ممیز توافق کنم اما ۳ سال در کمیسیون معطل نشوم

وی راهکار اخذ مالیات عادلانه را بررسی حساب‌های بانکی می‌داند و عنوان می‌کند: تا نتوانند حساب‌های بانکی متصل به دستگاه پایانه فروش (پوز) را بررسی کنند، خبری از مالیات عادلانه نیست. مالیات باید براساس درآمد باشد. یک سال به مالیات اعتراض کردم، ۳ سال در کمیسیون معطل شدم، حاضرم با ممیز توافق کنم، شر مالیات تمام شود.

مالیات بالاتر می‌گویند

فروشنده مواد غذایی توحید در پاسخ به این سؤال که آیا ممیز مالیاتی اهل معامله هست، گفت: غیرممکن است. شیوه آن‌ها این گونه بوده که حتی مالیات را کم‌تر هم نمی‌گیرند، بالاتر از آن درنظر گرفته و مالیات مورد نظر خود را دریافت می‌کنند.

این کاسب بازار، یکی از علت‌های کاهش فروش را مربوط به محدودیت‌های ترافیکی، راه‌اندازی بی‌آرتی و خرابی‌های ناشی از راه‌اندازی فاضلاب شهری دانست.

به سراغ فرد دیگری می‌رویم که سرش شلوغ است، اما با اصرار ما حاضر به پاسخگویی می‌شود.

وی معیار بازار خوب یا خراب را ارزش پول در دوره‌های مختلف می‌داند و معتقد است، اکنون درآمد با هزینه همخوانی ندارد، در حالی که در گذشته این گونه نبود.

سیستم مالیات در سال‌های اخیر فرقی نکرده است

این کاسب در پاسخ به این سؤال که مسؤولان از تغییرات جدی و ساختاری در شیوه مالیات‌گیری خبر می‌دهند، معتقد است سیستم مالیاتی طی سال‌های اخیر برای آن‌ها فرقی نکرده، در حالی که کشورهای خارجی تمامی اطلاعات فعالیت‌های مردم را در اختیار دارند و می‌دانند باید چقدر مالیات بستانند.

اصلی‌ترین مانع ورود هواپیمای جدید به ایران چیست؟

ایران راضی، هواپیماسازان راضی، چه کسی ناراضی؟

باز شدن بازارها به روی کشوری که در طول کم‌تر از ۱۰ سال به بیش از ۳۰۰ هواپیمای مسافرتی احتیاج دارد، قطعاً بهترین خبری است که شرکت‌های بزرگ هواپیماساز می‌توانند در سال‌هایی که سفارشاتشان به سطحی پایین رسیده بشنوند، خبری که برای عملیاتی شدنش تنها یک مخالف پر و پا قرص دیگر دارد.

باز شدن بازارها به روی کشوری که در طول کم‌تر از ۱۰ سال به بیش از ۳۰۰ هواپیمای مسافرتی احتیاج دارد، قطعاً بهترین خبری است که شرکت‌های بزرگ هواپیماساز می‌توانند در سال‌هایی که سفارشاتشان به سطحی پایین رسیده بشنوند، خبری که برای عملیاتی شدنش تنها یک مخالف پر و پا قرص دیگر دارد.

به گزارش ایسنا، ایرلاین‌های ایرانی پس از سال‌ها محدودیت در منابع مالی و البته حضور در بازارهای جهانی با اجرایی شدن برجام فضایی پیدا کردند که نسبت به خرید هواپیماهای مورد نیاز خود برنامه‌ریزی‌هایی انجام دهند. این برنامه‌ها به عقد پیش قرارداد خرید ۱۱۸ ایرباس انجامید و حالا به نظر می‌رسد صحبت از خرید ۱۰۰ فروند بوئینگ جدید نیز در مذاکرات آینده کلید خواهد خورد.

مذاکرات ایرلاین‌های ایرانی با دو شرکت هواپیماسازی ایرباس و بوئینگ به نحوه اجرایی شدن قرارداد و انتقال منابع مالی مربوط به آن‌ها نیز پرداخته است. براین اساس ایران پول ایرباس‌های خریداری شده را از طریق یورو بازپرداخت خواهد کرد و همچنین بوئینگ نیز اعلام کرده و آماده است تحریم‌های دولت آمریکا علیه ایران برای ممنوعیت مبادله دلاری با این کشور را از طریق دیگر ارزهای بین‌المللی حل کند.

با توجه به این همگرایی دو طرفه که نشان از آن دارد که هم ایران به عنوان مشتری و هم شرکت‌های هواپیماساز به عنوان فروشنده از فضای فعلی راضی هستند، اما همچنان یک مانع بزرگ بر سر راه اجرایی شدن این توافق‌ها قرار دارد.

برخلاف بسیاری از قراردادهای بین‌المللی وزارت خزانه‌داری آمریکا OFAK اعلام کرده فروش هواپیماهای جدید باید با مجوزهای رسمی این نهاد نهایی شود و از این‌رو چه ایرباس و چه بوئینگ برای فروش هر فروند هواپیما باید مجوزی در این حوزه دریافت کند.

با وجود گذشت چند هفته از نهایی شدن پیش قرارداد ایران با ایرباس هنوز خزانه‌داری آمریکا مجوز این امر را صادر نکرده و حتی پیش‌بینی‌ها مبنی بر دریافت مجوز تا پایان تیرماه نیز از سوی دبیر انجمن شرکت‌های هواپیمایی یک گمانه‌زنی و پیش‌بینی تلقی می‌شود.

در شرایطی که دو طرف بازار برای انجام تبادلات نهایی لحظه‌شماری می‌کنند و هم ایران به هواپیماهایش احتیاج دارد و هم ایرباس و بوئینگ درگیر دریافت مجوزهای رسمی برای فروش هواپیما و گرفتن منابع مالی آن هستند، باید دید طرف ناراضی ماجرا که چند ماهی در فرایند این قرارداد قانونی تعلل ایجاد کرده تا چه زمانی به این رویه ادامه خواهد داد.

معاون وزیر راه تشریح کرد

بهره‌برداری از قطعه یک آزادراه تهران-شمال

مدیرعامل شرکت ساخت و توسعه زیرساخت‌های کشور با اشاره به دوران پسابرجام و فضای ایجاد شده گفت: در این موقعیت ایجاد شده ما چندین تفاهم‌نامه با شرکت‌های خارجی امضا کردیم که خوشبختانه بعضی از این تفاهم‌نامه‌ها دارند شکل عملیاتی به خود می‌گیرند. یکی از آن‌ها تفاهم با شرکت ایتالیایی آناس است که درباره کریدور ۱۰ مطالعه می‌کند و به ما پیشنهاد نحوه و نوع سرمایه‌گذاری می‌دهد.

به گزارش ایسنا، علی نورزاد گفت: در دولت تدبیر و امید مجموعه‌ای از کارها صورت گرفته که دارای ویژگی‌های خاصی هستند و در برنامه‌های معمول شرکت ساخت و توسعه زیربناهای حمل و نقل کشور محسوب نمی‌شوند. وی با بیان این‌که یکی از کارهای خاصی که به نتیجه رسید، موضوع فاینانس قطار سریع‌السیر قم- مشهد است افزود: ارزش این فاینانس ۲,۲ میلیارد دلار برای ۴۱۰ کیلومتر راه‌آهن است و برای اولین بار است که قطار سریع‌السیر در ایران راه‌اندازی می‌شود.

نورزاد افزود: یک مورد سرمایه‌گذاری بخش خصوصی به صورت صددرصد برای اولین بار در آزادراه داریم که در حاشیه سفر دکتر روحانی به کرمان به نتیجه رسید و قرارداد مشارکت آزادراه کرمان- بندرعباس امضا شد. این آزاد را به طول ۳۷۰ کیلومتر کشیده می‌شود. مدیرعامل شرکت زیرساخت و توسعه زیربناهای حمل و نقل کشور با اشاره به این‌که سیمان در ایران کم تولید می‌شود و امکان صادرات هم ندارد، گفت: طبق دستور آقای آخوندی برای اولین بار روسازی بتونی در آزادراه اصفهان- شیراز را عملیاتی می‌کنیم و خوشبختانه دستگاه روسازی وارد شده و کار آزمایشی آن به زودی انجام می‌شود. وی ادامه داد: یکی دیگر از کارهایی که با مشارکت شرکت راه‌آهن در حال اجرا است، آوردن ریل طویل ۱۰۰ متری است که از این به بعد پروژه‌های خودمان را در این قالب انجام می‌دهیم و با این کار هم پروژه‌ها سریع‌تر انجام می‌شوند و هم مشکلاتی که با ریل کوتاه داشتیم دیگر وجود نخواهد داشت.

نورزاد با اشاره به این که یکی از بحث‌های مهم در شرکت ساخت، معماری جاده‌ها است؛ به پایگاه خبری وزارت راه افزود: با توجه به تأکید وزیر راه و شهرسازی مبنی بر این که جاده‌های کشور باید معماری درست و قابل قبولی داشته باشد، ما شروع به کار کرده‌ایم و در حال انعقاد قراردادی با یک شرکت ایتالیایی هستیم و این فعالیت برای اولین بار در آزادراه تهران- شمال عملی می‌شود. در آزادراه حرم تا حرم قطعه قم- گرمسار نیز در حال انجام دادن مجموعه‌ای فعالیت با دانشگاه شهید بهشتی هستیم. وی ادامه داد: این فعالیت‌های گفته شده برای اولین بار در شرکت ساخت و توسعه و وزارت راه و شهرسازی انجام شده است. نورزاد با بیان این‌که مذاکراتی نیز در مباحث برون‌مرزی انجام شده بود که خوشبختانه به تحقق رسید، گفت: این مذاکرات مربوط به کشورهای همسایه ایران ونشان دهنده تأثیری است که ایران بر آن‌ها دارد. از جمله آن‌ها بحث اجرای پل سرخس- سرخس است که سال‌ها در بلاتکلیفی به سر می‌برد و سرانجام به مرحله عملیاتی رسید و پیمانکار مستقر شد و در نهایت باعث بهبود روابط با ترکمنستان و افزایش ترانزیت کالا می‌شود. معاون وزیر راه و شهرسازی افزود: پروژه راه‌آهن پل آستارا- آستارا مورد دیگری است که به تازگی بازدیدی از آن جا داشتیم و پیمانکار نیز مستقر شده و عملیات آن به صورت جدی در حال انجام است و امیدواریم تا پایان سال به بهره‌برداری برسد. وی ادامه داد: یکی از مهم‌ترین کارهای ما در دوره پساتحریم موضوع صدور خدمات فنی و مهندسی است که بعد از سفر ریاست جمهوری به ترکمنستان دو قرارداد در این زمینه امضا شد که یکی از آن‌ها آزادراه ترکمن‌آباد- عشق‌آباد به طول ۶۰۰ کیلومتر است که توسط پیمانکار ایرانی در حال اجراست و کارفرمایی آن بر عهده شرکت ساخت و توسعه است. نورزاد افزود: یکی دیگر از فعالیت‌های برون‌مرزی بزرگراه سرخس- تجن است که با پایان گرفتن پروژه آزادراه ترکمن‌آباد- عشق‌آباد شروع می‌شود. مدیرعامل شرکت ساخت و توسعه زیرساخت‌های کشور با اشاره به دوران پسا برجام و فضای ایجاد شده آن گفت: در این موقعیت ایجاد شده ما چندین تفاهم‌نامه با شرکت‌های خارجی امضا کردیم که خوشبختانه بعضی از این تفاهم‌نامه‌ها دارند شکل عملیاتی به خود می‌گیرند که یکی از آن‌ها تفاهم با شرکت ایتالیایی آناس است که درباره کریدور ۱۰ مطالعه می‌کند و به ما پیشنهاد نحوه و نوع سرمایه‌گذاری می‌دهد که این کار شروع شده است.

کوتاه اقتصادی

رییس کمیسیون صنایع اتاق بازرگانی ایران

مشوق‌های تولید باید صرف زیرساخت‌ها شود

ابوالفضل گلپایگانی معتقد است که مشوق‌های حمایت از تولید و صادرات از سوی دولت باید افزایش پیدا کند و بیش‌تر صرف زیرساخت‌ها شود تا امکان تولید کالای صادرات محور فراهم شود.

به گزارش ایسنا، رییس کمیسیون صنایع اتاق بازرگانی ایران گفت: نگاه و رویکرد دولت یازدهم در ۳ سال گذشته به فضای کسب و کار و کارآفرینی مثبت بوده است و در شعار و عمل نشان داده است که قصد حمایت از کسب و کار را دارد.

وی افزود: نکته قابل تأمل این است که وضعیت رکود در تولید و صنعت ادامه دارد و باعث ایجاد فضای سردرگمی، کمبود نقدینگی و کوچک شدن بازار شده است، به همین دلیل رونقی که انتظار می‌رود، در فضای تولید وجود ندارد.

رییس کمیسیون صنایع اتاق بازرگانی ادامه داد: البته رویکرد دولت حمایتی بوده است، از زمان روی کار آمدن دولت یازدهم جلسات شورای گفت‌وگو با حضور وزرا در سراسر کشور بسیار فعال شده است و جلسات کمیته ماده ۷۶ برگزار می‌شود که این موارد اقدامات مثبتی است.

گلپایگانی در بخش دیگری از صحبت‌هایش درباره مشوق‌هایی که دولت برای تولید و صادرات ارایه داده است، گفت: مشوق‌های صادراتی مانند اختصاص ۱۶ هزار میلیارد تومان برای صنعت و صادرات اقدامات مثبتی است اما باید توجه داشت که رقم قابل توجهی نیست چون جمع این مشوق‌ها رقم بالایی نیست که بتواند تغییری در صنعت ایجاد کند یا پرداخت ۶ میلیون تومان تسهیلات برای برگزاری نمایشگاه‌ها در خارج از کشور نمی‌تواند تأثیرگذار باشد.

وی با بیان این‌که اصل موضوع پرداخت مشوق برای صادرات اقدام مثبتی است، ادامه داد: بیش‌تر این مشوق‌ها به سمت بخش شرکت‌های خدماتی است و چندان نمی‌تواند مشکلی را از صنعت حل کند. امروز حمایت‌هایی از تولید در کشورهایی مثل ترکیه، چین و کره صورت می‌گیرد بسیار بیش‌تر است و رقمی را به عنوان اعاده یعنی حق تولید پرداخت می‌کنند.

رییس کمیسیون صنایع اتاق بازرگانی با اشاره به برخی مشکلات بخش صنعت و تولید تصریح کرد: قیمت تمام شده کالای‌های ما قدرت رقابت‌پذیری در بازارهای بین‌المللی را ندارد دلیل آن هم این است که سود بانکی در سیستم بانکی ما بالای ۲۰ درصد است اما در کشوری مثل ترکیه کم‌تر از ۱۰ درصد و در برخی کشورها هم کم‌تر از ۱۰ درصد است. این مسأله یکی از عواملی است که قیمت تمام شده کالای ما را بالا می‌برد.

مدیر اکتشاف شرکت نفت خزر

حفاری چاه جدید اکتشافی در خزر وارد فاز اجرایی می‌شود

فعالیت‌های جدید اکتشافی شرکت نفت خزر با هدف حفاری تا عمق ۵ هزار متری دریا در بلوک ۱,۸، پس از جابه‌جایی سکوی امیرکبیر و استقرار در موقعیت جدید آغاز می‌شود.

یوسف اعتمادی، مدیر اکتشاف شرکت نفت خزر عنوان کرد: با استقرار سکوی امیرکبیر در بلوک ۱,۸ خزر، حفاری چاه اکتشافی جدید با هدفگذاری پیشروی تا عمق ۵ هزار متری دریا در دستور کار قرار می‌گیرد که البته امکان تغییر عمق حفاری با توجه به شرایط چاه وجود دارد.

به گزارش شانا، وی با اشاره به اجرای عملیات پیش لنگراندازی سکو در موقعیت جدید در اردیبهشت ماه امسال، گفت: با توجه به لزوم توسعه فعالیت‌های اکتشافی در بخش عمیق دریای خزر منطبق با اهداف و مأموریت‌های شرکت نفت خزر، اقدام‌ها و برنامه‌ریزی‌های لازم برای جابه‌جایی و انتقال سکوی نیمه شناور امیرکبیر به موقعیت جدید حفاری در دریای خزر کلید خورده است.

اعتمادی با بیان این که با پایان حفاری دومین چاه اکتشافی سردارجنگل در بلوک ۲,۶، فعالیت‌های نفت خزر در این بلوک خاتمه یافته و چاه بسته شده است، ادامه داد: برای حفاری در موقعیت جدید اکتشافی، سکوی امیرکبیر در بلوک ۱,۸ استقرار می‌یابد.

بر پایه این گزارش، سکوی امیرکبیر برای استقرار در موقعیت جدید، باید ۱۱۵ کیلومتر جابه‌جا و از غرب دریای خزر به جنوب شرقی آن منتقل شود که بی‌تردید، نیازمند عملیاتی تخصصی، سنگین و زمانبر است؛ سکوی ۱۵ هزار تنی امیرکبیر تنها سکوی نیمه‌شناور ایران است که به‌منظور انجام عملیات حفاری اکتشافی و توسعه‌ای در دریای خزر فعالیت می‌کند و مهار این دستگاه در محل حفاری به‌دلیل شناور بودن اهمیت ویژه‌ای دارد.

مدیر اکتشاف شرکت نفت خزر با بیان این که بلوک ۸، یکی از بلوک‌های اولویت دار شرکت ملی نفت ایران و شرکت نفت خزر برای فعالیت‌های اکتشافی است، یادآور شد: دریای خزر به ۳ حوزه رسوبی شمالی، جنوبی و میانی تقسیم می‌شود که در بخش میانی آن، ۳۰ هزار کیلومتر لرزه‌نگاری دوبعدی انجام و براساس مطالعات ژئوشیمیایی ۴۶ ساختار در این بخش مشخص شد و پس از بلوک بندی این ۴۶ ساختار، ۸ بلوک در اولویت قرار گرفت.

وی با بیان این که ۴ هزار کیلومترمربع لرزه نگاری ۳ بعدی در بلوک‌های ۶، ۷، ۸ و ۲۹ در سال‌های ۲۰۰۳ تا ۲۰۰۵ انجام شده است، تصریح کرد: میدان سردارجنگل در بلوک ۶ واقع شده است.

وی خاطرنشان کرد: تعدادی از شرکت‌های اروپایی برای همکاری در توسعه میدان سردارجنگل ابراز تمایل و مذاکره کرده‌اند اما ثمربخشی این مذاکرات به تعیین تکلیف قراردادهای جدید نفتی بستگی دارد.

خبر

آغاز همکاری‌های بانکی-معدنی آلمان و ایران از تابستان

رییس هیأت عامل سازمان توسعه و نوسازی معادن و صنایع معدنی ایران خبر داد: در سفر اخیر مقام‌های صنعتی و معدنی ایران به آلمان، مذاکرات خوبی صورت گرفته و طرف‌های آلمانی قول دادند که از تابستان امسال همکاری‌های بانکی، صنعتی و سرمایه‌گذاری انجام خواهد شد. به گزارش مناقصه‌مزایده به نقل از روابط عمومی ایمیدرو، مهدی کرباسیان افزود: افتتاح دفتر تجاری ایران - آلمان موجب خواهد شد تا تجار بخش خصوصی و تولیدکنندگان کشورمان در آلمان حضور یابند و بتوانند از ظرفیت‌های آن دفتر برای بازاریابی، صادرات یا انتقال تکنولوژی استفاده کنند. وی ادامه داد: در این سفر ملاقات‌های مهمی توسط وزیر صنعت، معدن و تجارت و رییس هیأت عامل ایمیدرو با شرکت‌های متعدد و چند بانک خارجی انجام شد که علاوه‌بر آلمانی‌ها که قول همکاری داده‌اند، ایتالیایی‌ها و بقیه کشورهایی که مذاکراتی با آن‌ها صورت گرفته، نیز آماده همکاری با ایران شده‌اند. رییس هیأت عامل ایمیدرو تصریح کرد: با توجه به مذاکرات انجام شده و آمد و رفت‌های دو طرف و امضای یادداشت تفاهم‌های مختلف، امیدواریم با اقدامات بانک مرکزی و نظام بانکی کشور، نحوه ورود سرمایه و سرمایه‌گذاران به ایران تسهیل شود. کرباسیان تصریح کرد: از سوی دیگر «ساچه» که به عنوان صندوق ضمانت صادرات ایتالیاست، اکنون مشکلی برای اعطای اعتبارات بلندمدت برای سرمایه‌گذاران ایتالیایی در ایران ندارد که امیدواریم در آینده نزدیک شاهد خبرهای خوشی در این زمینه باشیم. وی گفت: در سفر اخیر همچنین از رییس جمهور ایران برای سفر به آلمان دعوت شده است. در سفر هفته گذشته هیأت اقتصادی، صنعتی و بانکی جمهوری اسلامی ایران به آلمان، مرکز اقتصادی ایران و اروپا در برلین گشایش یافت. در این مراسم صدها نفر از مدیران شرکت‌های ایرانی و آلمانی، مقامات ارشد آلمانی و سفیران خارجی مقیم این کشور حضور داشتند.

اولتیماتوم فرماندار سوادکوه به فعالیت معدن در محوطه اسپهبد خورشید

فرماندار شهرستان سوادکوه گفت: فعالیت معدن شن و ماسه محوطه غار-دژ اسپهبد خورشید را ۴۸ تا ۷۲ ساعت آینده متوقف می‌کنم تا در آینده نزدیک تمامی تهدیدها برطرف شود. به گزارش ایسنا، عبدالجواد توحیدی در بازدید از غار دژ اسپهبد خورشید در بااشاره به این که این دژ از مهم‌ترین و قابل توجه‌ترین مجموعه‌های تاریخی استان است، اظهار کرد: فعالیت معدن شن و ماسه در محوطه غار-دژ اسپهبد خورشید را ۴۸ تا ۷۲ ساعت آینده متوقف می‌کنم تا در آینده نزدیک تمامی تهدیدها برطرف شود. وی با بیان این که معادنی که در حال حاضر در محوطه این غار-دژ فعالیت دارد با مجوز صنعت و معدن است، گفت: نمی‌توان در مدت کوتاهی فعالیت‌های آن را متوقف کنیم چرا که باید با طی مراحل اداری و پرداخت حق و حقوق افراد بر مبنای قانون صورت گیرد. فعالیت این معادن باید در مراحل نخست متوقف می‌شد. از اوایل امسال با توجه به اهمیت موضوع تذکرات لازم به همه دستگاه‌ها داده شده تا به‌طور جدی تر اقدامات لازم را برای جلوگیری از فعالیت این معادن انجام شود. توحیدی با بیان این که به صورت جدی پیگیر توقف فعالیت‌های آسیب‌رسان به دژ اسپهبد هستم، ادامه داد: با توجه به شرایط موجود نمی‌توان چکشی عمل کرد اما باید در انجام مراحل اداری توقف فعالیت این معادن با سرعت بیش‌تر انجام شود. نمی‌توان با حرکت شتاب‌زده کارگران ساده را بیکار کرد بنابراین باید از روی چارچوب قانونی این موضوع پیگیری شود. این مسؤول همچنین درباره جمع‌آوری میدان تیر و سربازانی که به طرف غار نشانه می‌گیرند، گفت: مسؤولان به دنبال ایجاد تنش نیستند و آخرین راهکار آن قضایی است اما با تعاملات انجام شده به همه این موارد رسیدگی می‌شود. توحیدی یادآور شد: در مرحله نخست مجوز راه‌اندازی هیچ معدن شن و ماسه در محدوده خطیر کوه صادر نخواهد شد و محوطه این غار - دژ در آینده‌ای نزدیک برای سهولت تردد گردشگران در منطقه ساماندهی می‌شود و ایجاد اماکنی برای استراحت و در دستور کار قرار دارد.

معاون نظارت حقوقی سازمان خصوصی‌سازی

پای واگذاری مزایده آلومینیم المهدی و معادن بافق ایستاده‌ایم

معاون نظارت حقوقی سازمان خصوصی‌سازی با انتقاد از این که برخی از نمایندگان مجلس قبل مانعی جدی بر سر راه خصوصی‌سازی بوده‌اند، گفت: سازمان خصوصی‌سازی پای واگذاری آلومینیم المهدی و معادن سنگ آهن مرکزی ایستاده است.

زهره عالی‌پور در گفت‌وگو با اقتصاد نیوز، گفت: پس از واگذاری شرکت آلومینیم المهدی، برخی از نمایندگان مجلس قبل به خریدار آن تهمت‌های ناروایی زدند خواستند تا این واگذاری ابطال شود اما سازمان خصوصی‌سازی چون معتقد بود این کارخانه را به بخش خصوصی واقعی واگذار کرده پای آن ایستاد و توانست در مراجع عالی اثبات کند که این واگذاری بدون اشکال بوده و خریدار آن از اهلیت لازم برخوردار است.

وی گفت: در خصوص سنگ‌آهن مرکزی ایران هم همین اتفاق رخ داد. بخش خصوصی که دارای شرایط تمام و کمال برای خرید این معدن بود، وارد عمل شد و این معدن را خریداری کرد اما متأسفانه برخی از شرکت‌های شبه‌دولتی با تحریک مردم، فضای شهر بافق را امنیتی کردند و اجازه ندادند تا این واگذاری به خوبی پیش رود.

عالی‌پور افزود: ما هنوز معتقدیم که فرد خریدار معدن سنگ آهن بافق از اهلیت لازم برخوردار بوده و مالک آن است و منتظریم که فضای امنیتی مساعد شود تا خریدار برنامه‌های توسعه‌ای خود را در آن‌جا به پیش ببرد. از زمانی هم که این معدن به فروش رفته کلیه امور مالی با خریدار هماهنگ شده و باید به حساب او واریز شود.

او گفت: یکی از مواردی که در برخی محافل کارشناسی از آن سخن به میان می‌آید این است که تیم مستقر در سازمان خصوصی‌سازی از جسارت لازم برخوردار نیستند این در حالیست که کم‌لطفی می‌کنند چرا که در طول ۲،۵ سال گذشته تمام تلاشمان این بوده که از حق و حقوق بخش خصوصی صیانت کرده و قانون اصل ۴۴ را پاس داریم نه این که سازمان را به بهشت شرکت‌های شبه دولتی تبدیل کنیم.

عالی‌پور تصریح کرد: در این مدت تا توانسته‌ایم برای احقاق حقوق بخش خصوصی به نهادهای مختلف پاسخ داده‌ام و وقت و انرژی خود را صرف حقانیت این بخش کرده‌ایم.

صادرات مواد معدنی ایران در سایه سنگین خودتحریمی‌ها

نایب رییس انجمن سنگ‌آهن با بیان این که صادرات سنگ‌آهن دانه‌بندی به معنای خام‌فروشی نیست، گفت: معدنکاران انتظار دارند تولیداتشان روانه بازارهای صادراتی شود نه این که با قیمت‌های پایین و ناعادلانه به فولادسازان داخلی محصولاتشان را بفروشند.

بهرام شکوری در گفت‌وگو با اقتصادنیوز درباره پدیده خودتحریمی‌ها در بازار مواد معدنی ایران اظهار کرد: جای تأسف دارد معدنکارانی که تلاش دارند زنجیره ارزش افزوده مواد معدنی حفظ شود و به هر سختی که شده در سایه مشکلات اقتصادی، در تولید و فرآوری مواد معدنی ارزش افزوده ایجاد کنند، باید تاوان یک‌سری از عوام‌فریبی‌هایی را پس بدهند که همواره در مسایل صادرات و تجارت با آن روبه‌رو هستند.

او افزود: معدنکاری که سنگ‌آهن را به مرحله دانه‌بندی می‌رساند و برای صادرات آماده می‌کند، در واقع ارزش افزوده ایجاد کرده و این مسأله نباید خام‌فروشی تلقی شود. چرا در حالی که معدنکاران می‌توانند با صادرات مواد معدنی به درآمدزایی برسند، باید محصولات خود را با قیمتی پایین‌تر از قیمت بازار جهانی به فولادسازان کشور بفروشند یا دولت با ابلاغ قیمت دستوری تولیدات آن‌ها را از صادرات محروم کند و صرفاً در راستای حمایت از صنعت فولاد ارزش تولید این مواد معدنی را نادیده بگیرد؟

نایب رییس انجمن سنگ‌آهن تصریح کرد: معمولاً دو دسته از مواد معدنی هستند که راهی بازارهای صادراتی می‌شوند. دسته اول مواد معدنی هستند که در داخل کشور مورد استفاده قرار نمی‌گیرند و در بازارهای خارجی برای آن‌ها تقاضا وجود دارد. دسته دوم هم مواد معدنی که مازاد نیاز واحدهای صنعتی هستند و به جای انبار شدن به بازارهای صادراتی فرستاده می‌شوند.

رییس کمیسیون معادن اتاق ایران با بیان این که صادرات سنگ‌آهن دانه‌بندی به معنای خام‌فروشی نیست، گفت: در شورای اقتصاد قرار شده صادرات سنگ‌آهن مشمول معافیت مالیاتی نباشند، زیرا گفته شده به دلیل این که در صنعت فولاد برنامه‌ریزی برای افزایش ظرفیت تولید فولاد به ۵۵ میلیون تن صورت گرفته، نباید برای صادرات سنگ‌آهن برنامه‌ریزی کرد.

او افزود: این در حالی است که فقط ۷ درصد از مساحت کل کشور مورد اکتشافات معدنی و عملیات ژئوفیزیک هوایی قرار گرفته و نباید تصور کرد در ۲۰ سال آینده ذخایر سنگ‌آهن‌مان تمام می‌شود. بلکه باید قدرت اکتشافات معدنی‌مان را بالا ببریم. ژاپن و کره هیچ‌کدام سنگ‌آهن و مواد اولیه برای تولید فولاد ندارند اما همچنان تولید دارند و دستاوردشان نیز کم نیست. قیمت تمام شده فولاد در ایران با وجود دریافت یارانه انرژی ۴۰۰ دلار تمام می‌شود و این رقم کمی نیست.

شکوری بیان کرد: معدنکاران انتظار دارند تولیداتشان روانه بازارهای صادراتی شود نه این که با قیمت‌های پایین و ناعادلانه به فولادسازان داخلی محصولاتشان را بفروشند. در حالی که دولت با وضع مالیات و سیاست‌های نابه‌جا مانع تراشی در صادرات سنگ‌آهن می‌کند. او افزود: در بخش معدن و صنایع معدنی متأسفانه تصمیم‌های درست در زمان مناسب گرفته نمی‌شود و در زمان‌های مناسب تصمیم‌های اشتباه گرفته می‌شود. سال‌های گذشته معادن گچ در تولید رکورد زده بودند با وجود افزایش تولید دولت همین مانع تراشی را در صادرات گچ کرد و این مواد معدنی بازارهای صادراتی خود را از دست داد و الان با کاهش ساخت و سازها مشتری برای گچ در بازار داخلی و جهانی نیست. سرنوشت سنگ‌آهن هم همین خواهد شد.

رییس کمیسیون معادن اتاق ایران در پایان گفت: بهتر است دولت به اندازه‌ای که مصمم به افزایش درآمدهای مالیاتی خود است قدری هم نگران وضعیت اشتغال در معادن کشور باشد، زیرا اگر از معادن و صنایع معدنی حمایت نشود، معادن بیش‌تری به تعطیلی می‌رسند و این تأثیر بسیاری در اقتصاد کشور خواهد گذاشت.

خبر

نماینده میاندوآب مطرح کرد

انعکاس شکواییه کارگران معدن آق‌دره در نامه به سران قوا

نماینده مردم میاندوآب، شاهین دژ و تکاب در مجلس گفت: طی هفته جاری در نامه به رؤسای قوا شکواییه کارگرانی که در معدن آق‌دره آسیب دیده بودند و نیز بحث آلودگی منابع طبیعی این منطقه را منعکس کرده و شرح دادیم. همایون هاشمی در گفت‌وگو با ایسنا، ضمن تشریح آخرین وضعیت کارگران آسیب‌دیده در معدن آق‌دره اظهار کرد: برکناری یا عدم برکناری مسؤولین ذی‌ربط و همچنین اظهارنظرهای اغراق‌آمیز رسانه‌های بیگانه محل نظر کارگران نیست، زیرا در یک فضای واقعی به دنبال احقاق حق کارگران هستیم. وی افزود: سؤال اساسی که در این میان مطرح می‌شود این است که چطور در یک منطقه کوچک دو معدن طلا وجود دارد اما بیکاری بالای ۶۰ درصد گزارش می‌شود. نماینده مردم میاندوآب در مجلس همچنین بیان کرد: از کارفرما و مسؤولان درخواست دارم که به این مسأله ورود کنند البته در همین هفته ۳ نامه جداگانه به رؤسای قوا نوشته‌ام و هم بحث آلودگی منابع طبیعی منطقه و هم نامه افرادی که در این زمینه آسیب دیده بودند را به هر ۳ قوه منعکس کردم. هاشمی در ادامه تصریح کرد: طی بازدید میدانی که از منطقه داشته‌ام متأسفانه تعدادی از این کارگران مشمول حد شده‌اند و بعد از جلسه مکرری که با آن‌ها داشته‌ام خواهان بازگشت به کار بودند و علاوه بر این ۱۷ نفر تعداد قابل توجهی نیز در طول زمان، اخراج شده‌اند که باید بازگشت به کار شوند و مزایای قانون کار مانند سختی کار برای این افراد لحاظ و رعایت شود.

وی ادامه داد: البته نگاه امنیتی نیز متأسفانه به این مسأله شده است که درست نیست، زیرا یک موضوع اجتماعی به شمار می‌رود که امیدوارم به مرور زمان زخم ایجاد شده ترمیم شود و کارگران بتوانند در یک فضای خوب کارشان را ادامه دهند. نماینده مردم میاندوآب در مجلس در بخش دیگری از سخنان خود با بیان این که شهرهای تکاب، شاهین دژ و میاندوآب از قطب‌های معدن ایران هستند، گفت: معدن آق دره که یکی از دو معدن طلا در تکاب است در اختیار بخش غیردولتی قرار دارد و این مشکلات اخیر در این معدن رخ داده است. هاشمی افزود: معدن آق دره فعالیتش را در دهه ۸۰ شروع کرده و مردم منطقه نیز ثابت کرده‌اند که با توسعه و سرمایه‌گذاری مخالف نیستند اما کسانی در آن‌جا حضور یافته و زمین‌های زراعی را تصاحب کرده‌اند که الان هم معدن دارند و دارای تولید خوب هستند مبارکشان باشد اما باید قسمتی از درآمدشان را در راستای رفاه و توسعه معیشت مردم به کار گیرند. وی اضافه کرد: در مورد وضعیت زمین‌ها و منابع طبیعی یک‌سری صحبت‌ها وجود دارد مبنی بر این که منابع زیر زمینی و آب‌های سطحی مشمول آلودگی شده‌اند، باید این نکته را یاد آور شد که مدل استحصال طلا مدل خاصی است و دپوی ضایعات آن می‌تواند محل نگرانی باشد، زیرا در آن مواد سمی مانند آرسنیک وجود دارد و حتماً باید سازمان‌های مرتبط با این مسأله از جمله محیط زیست به‌طور جدی و به عنوان یک کار ویژه این مسأله را پیگیری کنند.

نوبت دوم

آگهی مزایده

اداره کل راه و شهرسازی یزد در نظر دارد پنج واحد نیمه ساز تجاری واقع در خیرآباد به شماره قطعات ۶/۷ الی ۶/۱۱ از پلاک‌های ۶ و ۷ فرعی از ۵۹۳۸ و ۳۱۵۹ فرعی از ۵۹۳۸ اصلی بخش ۴ یزد هر یک به مساحت ۴۵ مترمربع و یک واحد تجاری از پلاک ۱۳۴۱۱/۱۳۳۸۳ بخش ۵ یزد واقع در پشت صدا و سیما به صورت ۳۰ درصد نقد و مابقی اقساط ۳ ساله و دو قطعه زمین به شماره‌های ۵۳/۴ و ۵۳/۱۰ از پلاک ۳۸ فرعی و ۴۴ فرعی از ۲۰۸۷۰/۱ اصلی بخش ۵ یزد به مساحت‌های ۴۰ و ۸۸ مترمربع با کاربری تجاری واقع در بلوار مدرس فاز یک مسکن مهر، بلوار گلدانساز، جنب مجتمع بسیجیان نعیم آباد را به شرح جدول ذیل از طریق مزایده واگذار نماید بدینوسیله از کلیه متقاضیان دعوت بعمل می‌آید جهت دریافت مدارک ظرف مدت ده روز از تاریخ انتشار دومین آگهی به مدیریت املاک و حقوقی اداره کل راه و شهرسازی واقع در خیابان آیت ا.. کاشانی، خیابان مسکن و شهرسازی ساختمان شماره دو راه و شهرسازی مراجعه نمایند. مهلت تحویل مدارک و پیشنهادها به حراست ساختمان شماره دو به مدت ده روز از پایان دریافت مدارک و حداکثر مدت زمان جهت بررسی پیشنهادها تعیین برنده و ابلاغ به برندگان ده روز از تاریخ تحویل پیشنهادها می‌باشد.

قطعه	پلاک	مساحت (مترمربع)	کاربری	قیمت و نحوه پرداخت
۶/۷	از پلاک‌های ۶ و ۷ فرعی از ۵۹۳۸ و ۳۱۵۹ فرعی از ۵۹۳۸ اصلی بخش ۴ یزد	۴۵ مترمربع عرصه و ۱۰۵ مترمربع اعیانی	تجاری	کل واحد ۱,۰۵۴,۰۰۰,۰۰۰ ریال به صورت نقد
۶/۸	از پلاک‌های ۶ و ۷ فرعی از ۵۹۳۸ و ۳۱۵۹ فرعی از ۵۹۳۸ اصلی بخش ۴ یزد	۴۵ مترمربع عرصه و ۱۰۵ مترمربع اعیانی	تجاری	کل واحد ۱,۰۵۴,۰۰۰,۰۰۰ ریال به صورت نقد
۶/۹	از پلاک‌های ۶ و ۷ فرعی از ۵۹۳۸ و ۳۱۵۹ فرعی از ۵۹۳۸ اصلی بخش ۴ یزد	۴۵ مترمربع عرصه و ۱۰۵ مترمربع اعیانی	تجاری	کل واحد ۱,۰۵۴,۰۰۰,۰۰۰ ریال به صورت نقد
۶/۱۰	از پلاک‌های ۶ و ۷ فرعی از ۵۹۳۸ و ۳۱۵۹ فرعی از ۵۹۳۸ اصلی بخش ۴ یزد	۴۵ مترمربع عرصه و ۱۰۵ مترمربع اعیانی	تجاری	کل واحد ۱,۰۵۴,۰۰۰,۰۰۰ ریال به صورت نقد
۶/۱۱	از پلاک‌های ۶ و ۷ فرعی از ۵۹۳۸ و ۳۱۵۹ فرعی از ۵۹۳۸ اصلی بخش ۴ یزد	۴۵ مترمربع عرصه و ۱۰۵ مترمربع اعیانی	تجاری	کل واحد ۱,۰۵۴,۰۰۰,۰۰۰ ریال به صورت نقد
۸/۴	از پلاک ۱۳۴۱۱/۱۳۳۸۳ بخش ۵ یزد	۷۳/۵ مترمربع عرصه و ۱۷۶/۲۵ مترمربع اعیانی	تجاری	کل واحد ۲,۳۵۰,۰۰۰,۰۰۰ ریال به صورت ۳۰٪ نقد و مابقی اقساط سه ساله
۵۳/۴	۳۸ فرعی از ۲۰۸۷۰/۱ اصلی بخش ۵ یزد	۴۰ مترمربع (بدون آماده‌سازی)	تجاری	قیمت هر مترمربع ۱۵۰۰۰۰۰۰ ریال به صورت نقد
۵۳/۱۰	۴۴ فرعی از ۲۰۸۷۰/۱ اصلی بخش ۵ یزد	۸۸ مترمربع (بدون آماده‌سازی)	تجاری	قیمت هر مترمربع ۱۶۰۰۰۰۰۰ ریال به صورت نقد

روابط عمومی اداره کل راه و شهرسازی یزد
م الف/ ۸۰۳

نوبت اول

آگهی حراج حضوری

موسسه‌ای اقتصادی در نظر دارد مقدار قابل توجهی انواع
البسه، کیف و کفش کتانی، گوشی تلفن همراه در برندها و مدلهای مختلف، قاب ژله‌ای موبایل، انواع لوازم مستعمل، لاستیک مستعمل، رادیو پخش مستعمل، گوشی تلفن مستعمل و... را به صورت کلی از طریق حراج حضوری به فروش برساند.

قابل توجه اینکه متقاضیان بایستی ۲۰٪ مبلغ خرید را به صورت نقدی یا چک تضمینی یا پرداخت از طریق کارت خوان بانکی همزمان با خرید در محل حراج پرداخت نمایند.

زمان و آدرس محل بازدید
یکشنبه ۹۵/۰۳/۲۳ در دو نوبت، صبح از ساعت ۹ تا ۱۳ و بعد از ظهر از ساعت ۱۵ تا ۱۸
انبار فجر: بزرگراه فتح (جاده قدیم کرج)-سه راه شیر پاستوریزه، ابتدای خیابان ۴۵ متری زرند، ضلع جنوب غربی، پلاک ۲۱۸
تلفن: ۳ و ۶۶۸۰۶۸۰۲ - ۶۶۸۰۰۶۶۱ - ۶۶۸۰۲۲۱۲

زمان و آدرس برگزاری حراج
دوشنبه ۹۵/۰۳/۲۴ صبح از ساعت ۹ تا ۱۳
انبار فجر: بزرگراه فتح (جاده قدیم کرج)-سه راه شیر پاستوریزه، ابتدای خیابان ۴۵ متری زرند، ضلع جنوب غربی، پلاک ۲۱۸
تلفن: ۳ و ۶۶۸۰۶۸۰۲ - ۶۶۸۰۰۶۶۱ - ۶۶۸۰۲۲۱۲

روزنامه مناقصه مزایده - ۱۸۸۵ - ۹۵/۰۳/۲۰

نوبت اول

آگهی مناقصه عمومی

بنیاد مسکن انقلاب اسلامی استان مرکزی

بنیاد مسکن انقلاب اسلامی استان مرکزی در نظر دارد نسبت به تامین قطعات ۱۴ دستگاه آسانسور ۸ نفره جهت پروژه مسکونی سپاس در کوی کوثراراک را با شرایط ومشخصات کلی از طریق برگزاری مناقصه عمومی به شرکتهای واجدالشرایط واگذار نماید.
خلاصه شرح کار: تامین قطعات جهت ۱۴ آسانسور ۸ نفره با مشخصات مندرج در اسناد مناقصه
محل تحویل قطعات: مجتمع مسکونی سپاس در کوی کوثراراک
مدت زمان تحویل: تحویل بصورت برنامه زمانی ارائه شده در اسناد مناقصه
تضمین شرکت در مناقصه: به میزان ۵ درصد مبلغ پیشنهادی وبصورت ضمانتنامه بانکی.
لذا علاقه مندان می توانند جهت خرید اسناد مناقصه از تاریخ درج آگهی به مدت ۱۰ روز به امور قراردادها بنیاد مسکن استان مرکزی مراجعه ویا جهت کسب اطلاعات بیشتر با شماره تلفن های ۳۳۶۶۳۰۳۵-۰۸۶ و ۳۳۶۶۳۰۳۶ تماس حاصل فرمایند.

روابط عمومی بنیاد مسکن استان مرکزی

روزنامه مناقصه مزایده - ۱۸۸۵ - ۹۵/۰۳/۲۰

محمدرضا عیوضی
mamareza.eyvazi@hotmail.com

پنجشنبه ۲۰ خرداد ۱۳۹۵ ■ ۲ رمضان ۱۴۳۷ ■ سال یازدهم ■ شماره ۱۸۸۵ Thursday ■ 09.Jun.2016 ■ Vol.11 ■ No.1885

۲ روزنامه در یک روزنامه ۱۲ صفحه روزنامه چاپی(صبح) و ۸۰ صفحه روزنامه الکترونیک (عصر)

با امضای تفاهم‌نامه با ۶ سرویس دهنده

قیمت اینترنت داخلی ۵۰ درصد کاهش یافت

حذف ۱۱,۵ میلیارد تومان درآمد ماهانه دولت برای حمایت از بخش خصوصی

با امضای تفاهم‌نامه میان شرکت ارتباطات زیرساخت و ۶ سرویس‌دهنده اینترنتی، فاز نخست کاهش تعرفه ترافیک داخلی برای کاربران نهایی آغاز شد.

به گزارش مهر، با امضای این تفاهم‌نامه کاربران نهایی که از سرویس‌های داخلی استفاده می‌کنند با ۵۰ درصد کاهش تعرفه اتصال به شبکه، روبه‌رو می‌شوند.

در اجرای این طرح که با هدف کاهش تعرفه ترافیک داخلی در شبکه ملی اطلاعات آغاز شده است، در فاز نخست شرکت ارتباطات زیرساخت با ۶ شرکت سرویس‌دهنده ارتباطی شامل رایتل، آسیاتک، شاتل، آپارات، فیلیمو و تله‌ویببون تفاهم‌نامه همکاری امضا کرد تا این شرکت‌ها ترافیک اطلاعات خود را از مسیر مرکز تبادل ترافیک داده زیرساخت (NIX) انتقال دهند.

بر این اساس، به دلیل رایگان شدن تعرفه انتقال ترافیک از طریق این مرکز تبادل داده، تعرفه نهایی کاربران ۵۰ درصد به ازای هر گیگابایت مصرف، کاهش پیدا خواهد کرد. از آن‌جایی که عمده مصرف کاربران اینترنت مربوط به دانلود فیلم و صوت در شبکه‌های اجتماعی است، اجرای این طرح می‌تواند هزینه بسیاری از مصرف کاربران را کاهش دهد.

بهبود شاخص‌های اقتصادی و امنیتی و نیز آغاز سرویس‌دهی کاملاً بومی به کاربران در شبکه ملی اطلاعات از جمله اهداف امضای این تفاهم‌نامه عنوان شد.

بر این اساس، سایر سرویس‌دهندگان خدمات ارتباطی، شبکه مالی بانکی کشور، نظام‌های مالیاتی، شبکه دولت و مراکز علمی نیز باید تا شهریورماه به این عرصه بپیوندند.

هم‌اکنون شرکت ارتباطات زیرساخت مقدمات امضای تفاهم‌نامه با دو دانشگاه صنعتی شریف و تهران را نیز برای انتقال ترافیک داده به مرکز تبادل NIX در جهت کاهش تعرفه ترافیک داخلی آغاز کرده است.

حذف ۱۱,۵ میلیارد تومان از سبد درآمد شرکت ارتباطات زیر ساخت

معاون وزیر ارتباطات با بیان این‌که تعرفه ترافیک ارتباطات داخلی با اتصال به هسته مرکزی شبکه ملی اطلاعات به صفر رسیده است، گفت: به زودی ۳ مرکز تبادل ترافیک دیگر در کشور راه‌اندازی خواهیم کرد.

محمدجواد آذری جهرمی در مراسم امضای تفاهم میان شرکت ارتباطات زیرساخت با سرویس دهندگان اینترنتی برای کاهش تعرفه ترافیک داخلی، اظهارداشت: با امضای این تفاهم‌نامه بالغ بر ۱۱,۵ میلیارد تومان در ماه از سبد درآمدی شرکت ارتباطات زیرساخت حذف شد.

وی با اشاره به این‌که در دو سال گذشته بالغ بر دو هزار میلیارد تومان در لایه شبکه زیرساخت ارتباطی کشور سرمایه‌گذاری شده است، تأکید کرد: از ۲۷ اردیبهشت ماه و با راه‌اندازی مرکز تبادل ترافیک داده تهران (NIX)، نقطه تمایز شبکه ملی اطلاعات از اینترنت آغاز شده است.

وی اضافه کرد: با امضای تفاهم‌نامه با شرکت‌های سرویس‌دهنده ارتباطی قصد داریم علاوه بر افزایش کیفیت سرویس‌های داخلی، به کاربران نهایی، شاهد کاهش محسوس تعرفه ترافیک داخلی نیز باشیم.

معاون وزیر ارتباطات با بیان این‌که با راه‌اندازی مرکز تبادل ترافیک داده از اردیبهشت ماه امسال تاکنون رشد ۹ برابری و در برخی نقاط نیز رشد ۲۰ درصدی را در بهبود شاخص‌های کیفی سرویس‌های داخلی شاهد بودیم، تأکید کرد: با اصلاح مدل اقتصادی در ارایه سرویس‌های داخلی، شاهد بهبود این شاخص‌های کیفی بیش از پیش خواهیم بود.

مدیرعامل شرکت ارتباطات زیرساخت ادامه داد: با اجرای این طرح، شرکت ارتباطات زیرساخت به نفع بخش ارتباطات و فن‌آوری اطلاعات کشور از بیش از ۱۴۴ میلیارد تومان درآمد چشم‌پوشی کرده است. با این وجود برآورد می‌شود که در مصرف نهایی کاربران در استفاده از سرویس‌های داخلی نیز شاهد کاهش ۵۰ درصدی قیمت باشیم.

وی با بیان این‌که هم اکنون بالغ بر ۳۱ گیگابایت ترافیک ارتباطی از طریق مرکز تبادل ترافیک داده در کشور مبادله می‌شود، خاطرنشان کرد: با اتصال تمامی تماس‌ها به این مرکز و نیز راه‌اندازی سایر مراکز در استان‌ها، پیش‌بینی می‌کنیم این حجم به ۸۰ گیگابایت ترافیک ارتباطی برسد.

راه‌اندازی مراکز تبادل ترافیک داده شیراز و تبریز در هفته آینده

آذری جهرمی از سفر وزیر ارتباطات به یکی از استان‌های فارس و آذربایجان شرقی در هفته آینده خبر داد و گفت: در این سفر هر دو مرکز تبادل ترافیک داده شیراز و تبریز رونمایی خواهد شد. در همین حال تا پایان خردادماه این مرکز در شهر مشهد نیز راه‌اندازی می‌شود تا شاهد افزایش کیفیت و کاهش قیمت انتقال پهنای باند برای تمام سرویس‌دهندگان خدمات ارتباطی باشیم.

وی با تأکید بر این که تمامی این اقدامات مقدماتی برای راه‌اندازی شبکه ملی اطلاعات خواهد بود، گفت: با اجرای این طرح معنای واقعی شبکه ملی را به کاربران نشان خواهیم داد. شبکه ملی اطلاعات محدودیت نبوده و شکوفایی فرهنگی در کشور را به همراه خواهد داشت که امید می‌رود تا شهریورماه سرویس دهی آن برای خدمات کاملاً بومی آغاز شود.

معاون وزیر ارتباطات با بیان این که کاهش تعرفه ترافیک داخلی که امروز آغاز شده است، ارتباطی با تصمیم وزارت ارتباطات برای کاهش تعرفه پهنای باند اینترنت ندارد، گفت: با اصلاح این تعرفه و همچنین کاهش تعرفه‌های داخلی، به‌طور قطع هزینه انتقال سرویس‌های داخلی در شبکه نسبت به سرویس‌های بین‌الملل کاهش بسیار محسوسی خواهد داشت.

هزینه انتقال پهنای باند داخلی ۹ میلیون تومان شد

مدیرعامل شرکت ارتباطات زیرساخت با اشاره به اتصال ۶ سرویس‌دهنده به مرکز تبادل ترافیک داده، گفت: تا پیش از این هر ۱۰ گیگابیت پهنای باند از طریق شرکت ارتباطات زیرساخت حدود ۱,۷ میلیارد تومان هزینه در پی داشت اما امروز با اتصال شرکت‌های ارایه‌دهنده به هسته مرکزی شبکه ملی اطلاعات، این هزینه به ۹ میلیون تومان کاهش پیدا کرده است.

وی افزود: این اقدام در جهت مصوبه کمیسیون تنظیم مقررات ارتباطات انجام شده است که شرکت ارتباطات زیرساخت را مکلف کرده بود تا مسیر تبادل ترافیک شرکت‌های اینترنتی را عهده دار شود که با اجرای این طرح تقریباً هزینه انتقال شرکت‌های ارتباطی به صفر رسیده است که این می‌تواند کاهش ملموسی را برای کاربران استفاده‌کننده از ترافیک داخلی به همراه داشته باشد.

سهم زیرساخت از تعرفه پهنای باند ۲۰ درصد است

معاون وزیر ارتباطات در مورد قیمت اینترنت بین‌الملل که گفته می‌شود به دلیل انحصار شرکت ارتباطات زیرساخت در تأمین پهنای باند بالا است، گفت: در برآورد هزینه‌ها که شامل هزینه‌های انتقال، زیرساخت و مخابرات می‌شود، شرکت ارتباطات زیرساخت سهم ۲۰ درصدی دارد و ۴۳ درصد این هزینه‌ها مربوط به هزینه‌هایی است که شرکت‌های اینترنتی بابت هزینه انتقال ترافیک به شرکت مخابرات می‌دهد.

وی گفت: انحصار شرکت ارتباطات زیرساخت در تأمین پهنای باند به واسطه مقولات امنیتی است و نباید تنها نگاه اقتصادی به آن داشت.

مدیرعامل شرکت ارتباطات زیرساخت در مورد کیفیت اینترنت در کشور نیز گفت: این‌که کیفیت اینترنت قابل قبول نیست را تأیید می‌کنیم اما این به معنی آن نیست که کاری برای ارتقاء کیفیت انجام نشده است.

وی خاطرنشان کرد: ۸۰ درصد اینترنت کشور از جنوب و از کابل‌های دریایی تأمین می‌شد اما هم اکنون با مذاکرات صورت گرفته برای اتصال ما به اروپا، بیش از ۷۰ درصد ترافیک کشور از شمال برقرار می‌شود که این موضوع بالغ بر ۶۰ میلی ثانیه تأخیر در ترافیک ارتباطی را ارتقا داده است. از سوی دیگر با اقدامات انجام شده از سوی زیرساخت، نه تنها در داخل کشور بلکه کیفیت ارتباطات دنیا در عرصه بین‌الملل نیز تحت تأثیر قرار گرفته است به نحوی که اتصال شرق به غرب تا ۶۰ میلی ثانیه بهبود بخشیده شده است.

وی همچنین از راه‌اندازی مرکز پیرینگ بین‌الملل در چابهار خبر داد و گفت: در این زمینه با شرکت مخابراتی ایتالیا وارد مذاکره شده‌ایم که این موضوع نیز می‌تواند کیفیت انتقال پهنای باند را با حداقل زمان ممکن ارتقا بخشد.

معاون وزیر ارتباطات در پاسخ به این سؤال که چرا شرکت ارتباطات زیرساخت آمار قطعی‌های شبکه را به صورت شفاف اعلام نمی‌کند، گفت: آمار قطعی‌ها به درد کاربران نمی‌خورد چرا که این قطعی‌ها مشترکان نهایی را در بر نمی‌گیرد و تنها به‌کار شرکت‌های سرویس‌دهنده ارتباطی می‌آید و اگر اینترنت اختلالی داشته باشد باید کاربران آن را از شرکت‌های خدمات‌دهنده پیگیری کنند.

جدیدترین توضیح «استیون هاوکینگ» در مورد پارادوکس سیاه‌چاله

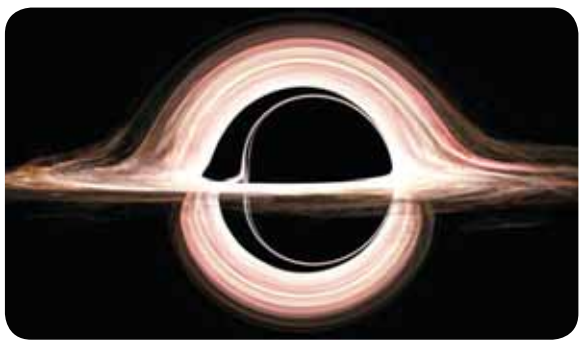

استیون هاوکینگ چندی پیش و در ماه ژانویه اعلام کرد که به راه‌حلی برای مسأله پارادوکس سیاه‌چاله‌ها – این که چطور به گفته خود وی سیاه‌چاله هم زمان هم اطلاعات را از بین می‌برد و هم آن‌ها را ابقا می‌کند – پیدا کرده است یا به عبارت دیگر توانسته است توضیحی علمی برای این مسأله پیدا کند. اکنون بعد از ۶ ماه وی به شکل مفصل نتیجه تحقیقات خود را در یک ژورنال علمی منتشر کرده که می‌تواند یک‌بار و برای همیشه موضوع پارادوکس اطلاعات در سیاه‌چاله‌ها را توضیح دهد.

به گزارش «تابناک» برای آن که بهتر به اهمیت این موضوع پی ببرید و بدانید که اساساً پارادوکس اطلاعات در سیاه‌چاله چیست، باید کمی به عقب تر و به جایی بازگردیم که این مسأله از آن جا آغاز شده است.

فهم عمومی ما از سیاه‌چاله‌ها بر اساس نظریه نسبیت عمومی اینشتین، این است که هر چیزی که از افق رویداد – Event Horizon یا افق رویداد مرزهای یک سیاه‌چاله است – عبور کند، برای همیشه از بین می‌رود. حتی نور نیز نمی‌تواند از یک سیاه‌چاله بدون از بین رفتن عبور کند و به همین دلیل است که نام این پدید سیاه‌چاله است – به همین دلیل هم برای ما دیدن یک سیاه‌چاله به شکل واقعی غیرممکن است.

اما در دهه ۷۰ میلادی استیون هاوکینگ این مطلب را پیش کشید که پرتوها می‌توانند از سیاه‌چاله‌ها فرار کنند. که این امر براساس قوانین مکانیک کوانتوم است. به شکلی بسیار ساده وی می‌گوید که وقتی یک سیاه‌چاله نیمی از یک جفت ذره-ضد ذره را می‌بلعد، بخش دیگر ذره به شکل پرتو یا تابش در فضا پرتاب می‌شود و همزمان که سیاه‌چاله را ترک می‌کند، بخشی از انرژی آن را نیز می‌دزدد.

به همین دلیل است که سر انجام سیاه‌چاله‌ها از بین می‌روند و تنها ردی که از آن‌ها باقی میماند اشعه‌های الکترومگنتیک است که از آن‌ها ساطع می‌شود. این اشعه‌ها به نام خود هاوکینگ یا تابش‌های هاوکینگی معروف هستند.

اما مشکل این است که براساس محاسبات دقیق هاوکینگ، این اشعه‌ها هیچ اطلاعات مفیدی در مورد آنکه سیاه‌چاله چه چیز را خورده است، در بر ندارد و اطلاعات بلعیده شده برای همیشه از بین می‌روند. اما این موضوع با فهم فعلی ما از فیزیک مدرن جور در نمی‌آید. فیزیک مدرنی که می‌گوید همیشه وارونه یا معکوس کردن زمان ممکن است. حداقل در نظریه، روندها در جهان ما چه به سمت جلو در حرکت باشند و چه به سمت عقب، یکسان به نظر می‌آیند.

حال استیون هاوکینگ در مقاله اخیر خود به این پارادوکس پاسخ داده است. پیشنهاد هاوکینگ در ابتدا این بود که اطلاعات به جای ناپدید شدن در فضای داخلی سیاه‌چاله‌ها، در واقع در داخل فضای افق رویداد ثبت می‌شوند. در آن زمان او مشخص نکرد که این امر به چه ترتیبی صورت می‌گیرد. این همان مسأله‌ای است که مقاله اخیر به آن می‌پردازد. هاوکینگ و نویسنده‌های مشترک «مالکوم پری» از دانشگاه کمبریج (Malcolm Perry) و «اندرو استرومینگر» (AndrewStrominger) ازدانشگاه هاروارد قدری این موضوع را باز کرده‌اند. این فراری‌های خوش شانس به عنوان فوتون‌هایی نازک و بدون انرژی (zero-energy) توصیف شده‌اند که اطلاعات وضعیت کوانتوم هرچیزی را که به داخل سیاه‌چاله می‌افتد حفظ می‌کنند. استرومینگر این مثال را می‌زند: از آن‌جایی که انرژی در کیهان نمی‌تواند از بین برود، الکترون‌های مادی که از افق رویداد عبور می‌کنند بایستی روح خود را در موهای نازک [سیاه‌چاله] به جای بگذارند؛ به عنوان یک متغیر کوچک در فضامکان که برای توصیف انرژی الکترون کافی باشد.

چه چیزی فراموش شده است؟

هاوکینگ نخستین کسی نیست که ایده سیاه‌چاله‌های دارای مو را به بحث گذاشته است. به این ترتیب، این بیش‌تر یک افزودن تدریجی به اطلاعات این حوزه بوده است تا یک انقلاب علمی. خود مقاله هم خاطرنشان می‌کند که کارهای زیادی برای انجام دادن در این مورد باقی مانده است. به عنوان مثال، «سابین هاسن فلدر» (Sabine Hossenfelder) از مؤسسه فیزیک تئوریک شمال اروپا می‌نویسد: نظریه موهای باریک بر روی یک شکل خاص از اطلاعات متمرکز است؛ اطلاعاتی که میزان انرژی ذرات را توصیف می‌کند.

به عبارت دیگر، ما نیازمند اطلاعات نظریه‌ای هستیم که دیگر اشکال اطلاعات را نیز توضیح دهد.

در هر حال، آن‌چه این مقاله پیشنهاد می‌دهد این است که موهایی که ذرات باردار از خود به جای می‌گذارند باید به لحاظ فیزیکی قابل سنجش باشند، حتی اگر ما هنوز امکان فنی چنین سنجشی را نداشته باشیم.

با این که هاوکینگ و همکاران پیشنهاد نمی‌دهند به نزدیک‌ترین سیاه‌چاله برویم تا این فرضیه را چک کنیم، نشریه The Register این طرح را پیش کشیده است که اگر این فرضیه درست باشد بایستی قادر باشد پیش‌بینی‌هایی راجع به رفتار سیاه‌چاله‌هایی که در حال حاضر مشاهده کرده‌ایم ارایه دهد.

انتظار می‌رود نظریه پردازان به شکل جدی بر روی این کار کنند که چگونه «موهای باریک» ممکن است تابش‌هایی را که بر مبنای مشاهدات ما از بلعیده شدن ماده توسط سیاه‌چاله‌ها به بیرون می‌ریزند مشخص کنند.

در آستانه اجرای ترابردپذیری شماره‌های موبایل بررسی شد

آخرین تعرفه مکالمات اپراتورهای تلفن همراه

طرح ترابردپذیری شماره‌های موبایل تا چندی دیگر اجرایی می‌شود و در این میان برای جابه‌جایی مشترکان بین اپراتورهای ۳گانه یکی از موضوعات مهم مباحث تعرفه‌ای به شمار می‌رود. به گزارش ایسنا، طرح ترابردپذیری شماره‌های تلفن همراه که از سال‌ها پیش اجرای آن به بهانه‌های مختلف به آینده‌ای نامعلوم موکول شده بود، قرار است طی ماه‌های آتی به مرحله‌ی اجرا برسد تا مشترکان تلفن همراه بتوانند بدون تغییر شماره تلفن همراه خود از خدمات اپراتورهای دیگر استفاده کنند. به عبارت دیگر با اجرایی شدن این طرح در صورتی که فردی مشترک همراه اول، ایرانسل یا رایتل باشد اما در محل سکونت خود آنتن‌دهی مناسبی نداشته باشد، می‌تواند به شبکه اپراتورهای دیگر مهاجرت کرده و با حفظ شماره خود، از خدمات آن‌ها بهره بگیرد. طبق مصوبه سازمان تنظیم مقررات ارتباطات رادیویی هر مشترک در طول سال تنها دو مرتبه مجاز به تغییر اپراتور ارایه‌دهنده سرویس خود خواهد بود و هر بار برای این جابه‌جایی به پرداخت مبلغی معادل ۵۰۰۰ تومان ملزم می‌شود، اما نکته دیگر آن که با توجه به یکسان نبودن تعرفه تماس اپراتورهای مختلف یکی از مهم‌ترین موضوعاتی که باید مورد توجه قرار گیرد، بحث تعرفه مکالمه اپراتورهای مختلف است.

تعرفه مکالمه با سیم‌کارت‌های دائمی

برای بررسی تعرفه مکالمه اپراتورهای مختلف باید این نکته را به یاد داشت که هر یک از اپراتورها بر حسب دائمی یا اعتباری بودن سیم‌کارت مشترک و درون شبکه‌ای یا برون شبکه‌ای بودن مکالمات، رقم‌های متفاوتی را در حساب مشترک اعمال می‌کنند.

اما در خصوص سیم‌کارت‌های دائمی اپراتور اول ارتباطی کشور یعنی همراه اول برای هر دقیقه تماس مشترکان خود تعرفه‌ای معادل ۵۷۰ ریال در نظر گرفته که البته این تعرفه در اپراتورهای دوم و سوم یعنی ایرانسل و رایتل ۴۹۹ ریال تعیین شده است. در بحث تماس‌های خارج از شبکه نیز در صورتی که مقصد تلفن سیار باشد، اپراتور اول و سوم کشور یعنی همراه اول و رایتل برای هر دقیقه تماس تعرفه‌ای معادل ۶۲۵ ریال را در نظر گرفته‌اند که این تعرفه در ایرانسل ۴۹۹ ریال تعریف شده است. همچنین درباره تماس خارج از شبکه به مقصد تلفن ثابت اپراتور اول تعرفه‌ای معادل ۵۷۰ ریال، اپراتور دوم تعرفه‌ای معادل ۴۹۹ ریال و اپراتور سوم هزینه‌ای معادل ۶۲۵ ریال را برای مشترکان سیم‌کارت‌های دائمی خود اعمال می‌کنند. براین اساس اپراتور اول کشور برای تماس با داخل شبکه همراه اول و یا تلفن ثابت تعرفه ثابتی در نظر گرفته و بیش‌ترین تعرفه این اپراتور به بحث تماس با خارج از شبکه به مقصد تلفن همراه دو اپراتور دیگر محسوب می‌شود. ایرانسل برای تمام موارد در سیم‌کارت دائمی تعرفه یکسانی را در نظر گرفته است و رایتل نیز تماس‌های درون شبکه‌ای خود را با قیمتی پایین‌تر از سایر تماس‌ها در نظر گرفته و برای تماس‌ها با تلفن همراه اپراتور دیگر و یا تلفن ثابت تعرفه ثابتی را در نظر گرفته است.

تعرفه‌های سیم کارت اعتباری

همچنین در حوزه سیم‌کارت‌های اعتباری با همین تفکیک اپراتور اول کشور برای تماس‌های درون شبکه ی تعرفه‌ای معادل دقیقه‌ای ۶۷۰ ریال اعمال می‌کند که این رقم در ایرانسل به ۶۶۹ ریال و در رایتل به ۶۲۰ ریال می‌رسد. در حوزه تماس با اپراتورهای دیگر همراه اول برای هر دقیقه مکالمه سیم‌کارت‌های اعتباری خود رقمی معادل ۹۲۷ ریال در نظر می‌گیرد که این رقم در ایرانسل ۹۲۹ ریال و در رایتل به ۸۵۲ ریال کاهش پیدا می‌کند. درباره تماس‌های خارج از شبکه‌ای که به مقصد تلفن ثابت صورت می‌گیرد همراه اول برای مشترکان سیم‌کارت‌های اعتباری خود دقیقه ۶۷۰ ریال هزینه محاسبه می‌کند که این رقم در ایرانسل و رایتل به ترتیب به دقیقه‌ای ۷۹۹ و ۸۵۲ ریال افزایش پیدا می‌کند. براین اساس همراه اول در سیم‌کارت‌های اعتباری خود برای مکالمه با سیم‌کارت همراه اول و تلفن ثابت تعرفه یکسانی در نظر گرفته (۶۷۰ ریال) و در مورد تماس‌های برون شبکه‌ای با تلفن همراه دو اپراتور دیگر تعرفه دیگری را اعمال می‌کند. ایرانسل نیز در خصوص سیم‌کارت‌های اعتباری برخلاف سیم‌کارت‌های دائمی برای هر بخش تعرفه مجزایی را در نظر گرفته است. رایتل هم برای ارتباطات درون شبکه‌ای خود در سیم‌کارت‌های اعتباری یک تعرفه ثابت در نظر گرفته که این رقم در خصوص مکالمه با تلفن همراه اپراتورهای دیگر و یا تلفن ثابت افزایش پیدا کرده و به ۸۵۲ ریال می‌رسد.

خبر

تسهیل صادرات محصولات دانش‌بنیان با ابلاغ ۵ دستورالعمل جدید

کریدور صادرات محصولات دانش‌بنیان ۵ دستورالعمل جدید را برای تسهیل صادرات و تحقق اقتصاد دانش‌بنیان اضافه کرده است. حسن قاسمی، مدیر کریدور صادرات محصولات دانش‌بنیان معاونت علمی و فن‌آوری ریاست جمهوری در گفت‌وگو با مهر گفت: دفتر توسعه کسب و کار بین‌المللی یکی از زیرمجموعه‌های معاونت امور بین‌الملل و تبادل فن‌آوری معاونت علمی و فن‌آوری است و در چارچوب اهداف و وظایفی در راستای توسعه صادرات محصولات دانش‌بنیان تشکیل شده است. وی با تأکید بر این که این کریدور می‌تواند نقش مؤثری در تحقق اقتصاد دانش‌بنیان داشته باشد، گفت: خدمات قابل ارایه از طریق کریدور صادرات و میزان حمایت‌های اختصاص یافته توسط معاونت به شرکت‌ها در قالب دستورالعمل‌هایی آمده است. مدیر کریدور صادرات محصولات دانش‌بنیان با اشاره به وظایف و دستورالعمل‌های کریدور صادراتی اظهار کرد: دستورالعمل حمایت از خدمات پیشخوان مشاوره صادرات، دستورالعمل حمایت از تهیه اقلام تبلیغاتی، دستورالعمل حمایت از طراحی و ایجاد وبسایت شرکت‌ها، دستورالعمل حمایت از حضور شرکت‌ها در نمایشگاه‌های خارجی از جمله برنامه‌های حمایتی کریدور صادرات محسوب می‌شوند. وی افزود: همچنین دستورالعمل حمایت از اخذ گواهینامه‌ها و مجوزهای بین‌المللی مورد نیاز شرکت‌ها، دستورالعمل حمایت از تهیه گزارش‌های تحقیقات بازار و بازاریابی بین‌المللی، دستورالعمل حمایت از آموزش‌های بازرگانی و صادرات شرکت‌ها، دستورالعمل حمایت از طراحی صنعتی و بسته‌بندی صادراتی محصولات دانش‌بنیان، دستورالعمل حمایت از اعزام و پذیرش هیأت‌های تجاری از دیگر وظایف کریدور صادراتی به شمار می‌روند. وی با بیان این که در حال حاضر ۵ دستورالعمل دیگر به وظایف کریدور صادراتی برای صادرات هرچه بیش‌تر کالاهای دانش‌بنیان و تحقق اقتصاد دانش‌بنیان اضافه شده است، گفت: دستورالعمل حمایت از ارزیابی آمادگی صادراتی، حمایت از تدوین طرح صادراتی، حمایت از خرید نمونه اولیه (کالاهای سرمایه‌ای) جهت نمایش در Showroom، دستورالعمل حمایت از واسطه‌های صادراتی و دستورالعمل حمایت از جذب نیروی انسانی بازرگانی و صادرات اخیراً به دستورالعمل‌های کریدور صادراتی افزوده شده است. قاسمی عنوان کرد: این دستورالعمل‌ها بر مبنای عملکرد یک ساله کریدور و با توجه به بازخوردهای دریافت شده از سوی شرکت‌ها تدوین و به معاونت علمی و فن‌آوری پیشنهاد شد و مورد تأیید معاونت بین‌الملل و تبادل فن‌آوری قرار گرفت. به گفته مدیر کریدور صادرات محصولات دانش‌بنیان، همچنین از این پس، کریدور صادراتی خدمات خود را با توجه به نیاز به ارزیابی شرکت‌ها و ارایه خدمات توانمندسازی به شرکت‌ها بر مبنای بلوغ صادراتی آن‌ها اقدام می‌کند.

اینستاگرام هم به الگوریتم ترتیبی روی آورد

اینستاگرام بالاخره الگوریتم جدید خود را ارایه می‌دهد؛ حالا شما می‌توانید ابتدا پست‌هایی را که بیش‌تر برایتان اهمیت دارد ببینید. به گزارش ایسنا به نقل از تک‌تایمز، اینستاگرام اعلام کرده است که حالا می‌خواهد الگوریتم جدید خود را برای تایم‌لاین اجرا کند و بدین ترتیب پست‌هایی که برای کاربران اهمیت بیش‌تری دارد، اول نمایش داده می‌شوند. در حالی که اخبار مبنی بر تغییر چگونگی مشاهده پست‌ها توسط کاربران چیز جدیدی نیست، سرانجام این شرکت روی حرف خود ایستاده و اعلام کرده که تغییرها در حال انجام است. ممکن است کاربران به خاطر داشته باشند که اینستاگرام اولین بار در ماه مارس اعلام کرد که برنامه‌ریزی کرده تا پست‌ها را بر مبنای آن‌چه که برای کاربران بیش‌تر اهمیت دارد، به جای ترتیب تاریخی کنونی نمایش دهد. این موضوع واکنش‌هایی جدی را در پی داشت، در حالی که بسیاری نگران بودند که پست‌هایشان توسط تصاویر و فیلم‌های افرادی که کاربران به‌طور منظم با آن‌ها تعامل دارد، پنهان شود. اگرچه ممکن است بسیاری از افراد از تغییرات نیوزفیدی فیس‌بوک راضی نباشند (البته فیس‌بوک صاحب اینستاگرام است و این تغییرات محکوم به انجام شدن بودند) این شرکت گفت که افراد ۷۰ درصد مطالب خود را به دلیل تعداد زیاد پست‌های به اشتراک گذاشته‌شده در این پلتفرم روبه‌رشد از دست می‌دادند و استفاده از نیوزفیدی بر مبنای الگوریتم خاص تنها راه برای تعیین مشاهده مطالب به شمار می‌رود. اینستاگرام در وبلاگ خود نوشته است: با این ترتیب جدید، شما ویدیوی گروه مورد علاقه خود پس از کنسرت را از دست نخواهید داد، حتی اگر در آن طرف دنیا و ناحیه زمانی متفاوتی رخ داده باشد. همچنین مهم نیست که چه تعداد حساب کاربری را دنبال کنید، شما می‌توانید آخرین پست‌های بهترین دوستانتان را ببینید. چه بخواهید و چه نخواهید، تغییرات در حال شروع است. هرچند، با نگاه به نیمه پر لیوان، حداقل کاربران پست‌هایی را از افرادی که واقعاً برایشان اهمیت دارد می‌بینند و نه اسپم‌ها را.

۴۷ گوشی هوشمند در هر ثانیه خریداری می‌شود!

در حالی که از ابتدای سال جاری میلادی بحث‌ها بر سر کسادی بازار گوشی‌های هوشمند در جریان بوده است و به ویژه اپل از این بابت نگرانی بسیار زیادی دارد، اکنون گزارش اخیر مؤسسه Gartner حاکی از آن است که رشد خرید گوشی‌های هوشمند در سال جاری برابر با ۷ درصد نسبت به سال گذشته بوده است. به گزارش «تابناک» براساس آماری که مؤسسه پیش‌بینی تولید محصولات گارتنر صورت داده است، در حالی که طی سال ۲۰۱۵ میزان خرید گوشی‌های هوشمند برابر با ۴۴ مورد در هر ثانیه بوده است، این میزان در سال ۲۰۱۶ و تا کنون به رقم ۴۷ مورد در هر ثانیه رسیده است. اگر این محاسبه صحیح باشد در تمام طول سال تعداد بیش از ۱,۵ میلیارد گوشی هوشمند به فروش خواهد رسید. با این حال آمار و اطلاعات حاکی از آن است که در میان مدت رشد خرید گوشی‌های هوشمند چندان چنگی به دل نمی‌زند و تا سال ۲۰۲۰ میزان خرید هوشمندها توسط کاربران تنها به رقم ۱,۹ میلیارد مورد در سال می‌رسد. این همه در حالی است که میزان رشد خرید گوشی‌های هوشمند در سال ۲۰۱۰ برابر با ۷۳ درصد بوده است و اکنون برای چند سالی است که بازارهای آمریکا، اروپا و ژاپن با کسادی شدید در حوزه خرید گوشی‌های هوشمند مواجه است. همچنین میزان فروش در چین که تا سال ۲۰۱۵ یکی از پر رونق‌ترین بازارها بوده است، رو به کاهش شدید دارد و به جای آن هند به عنوان یکی از بازارهای نوظهور با ظرفیت بسیار بالا مطرح شده است. آمار و پیش‌بینی‌ها حاکی از این است که میزان فروش گوشی‌های هوشمند در این بازار در سال ۲۰۱۶ برابر با ۱۳۹ میلیون دستگاه خواهد بود که رشدی بیش از ۲۹ درصد را شامل می‌شود. چالش دیگر برای سازندگان گوشی‌های هوشمند این است که در حال حاضر کاربران زمان بیش‌تری را صرف استفاده از گوشی‌های خود می‌کنند و کم‌تر علاقه به تعویض یا خرید گوشی جدید دارند. موضوعی که گارتنر عنوان کرده که در آینده نیز ادامه خواهد داشت.

دستاوردهای ایران خودرو در سال‌های اخیر رقم می‌زند؛

افق روشن صنعت و اقتصاد با رونق خودروسازی

نگاهی به دستاوردهای گروه صنعتی ایران خودرو در سال‌های اخیر، حکایت از بازگشت بسیاری از شاخص‌های صنعتی به شرایط طبیعی و حتی مطلوب دارد، شاخص‌هایی که به معنای واقعی کلمه در شرایط اضطرار و بحران قرار گرفته بودند. بازیابی سهم ۵۴ درصدی بازار داخلی توسط بزرگ‌ترین خودروساز خاورمیانه خود مبین بهبود شرایط در این تولیدکننده بزرگ ایران است.

رویکردهای جدید و متفاوتی در سال‌های اخیر در شرکت ایران خودرو به‌کار گرفته شد که نخستین نتیجه آن، احیای تولید و نجات طیف وسیعی از سازندگان قطعات این شرکت بوده است.

در سال ۹۰ که اعمال تحریم‌ها از سوی کشورهای غربی، شوک بزرگی به اقتصاد کشور وارد کرد، صنعت خودروسازی نیز دچار رکود کم سابقه‌ای شد. به دلیل پیش‌بینی نکردن شرایط بحرانی و نبود آمادگی لازم برای حل بحران، خطوط تولید در شرکت‌های خودروسازی به حالت نیمه تعطیل درآمده بود. بخش اصلی زیان وارد شده بر خودروسازان نه موضوع تحریم، بلکه ناشی از مسائل مربوط به ناتوانی در حل بحران بود. با تحولات مدیریتی که در بزرگ‌ترین خودروساز منطقه خاورمیانه روی داد، این شرکت دچار تحولات مثبت زیادی شد که نتیجه آن در جامعه و اقتصاد کشور نیز محسوس است.

تیراژ و تنوع تولید

در سال ۹۲ برنامه‌ریزی اصلی ایران خودرو برای رفع موانع تولید و مدیریت بحران ایجاد شده در زنجیره تأمین و تولید بود که در مدت کوتاهی با تدوین سیاست‌ها و راهبردهایی در این بخش، تولید به روال عادی خود بازگشت. بعد از دستیابی ایران خودرو به تیراژ تولید روزانه به بیش از دوهزار دستگاه، تمرکز و دغدغه اصلی مدیران این شرکت معطوف به افزایش کیفیت، توسعه محصول، توسعه خدمات پس از فروش و در نهایت صادرات شد. در راستای توسعه محصول راهبردهای مشخصی تعیین و تعریف شد که بنابر اعلام مدیرعامل این شرکت تا سال ۲۰۱۷ سالانه یک محصول جدید و دو محصول فیس‌لیفت شده به بازار عرضه می‌شود. تنوع سلایق و تغییر ذائقه مشتریان در شرایط کنونی و واردات محصولات متنوع به بازار خودرو، تولیدکنندگان داخلی را بر آن داشته تا با سرعت بخشیدن به فعالیت‌های خود در زمینه طراحی و توسعه محصول، مشتریان خود را حفظ کرده و از تغییر جهت او به سمت خرید محصولات خارجی جلوگیری کنند.

در این میان شرکت ایران خودرو علاوه بر همکاری با شرکت‌های معتبر خارجی برای تولید محصول مشترک، به دنبال توسعه و حفظ برند ملی در سبد محصولات است. به گفته مهندس یکه زارع ۴۰ درصد از تولیدات این شرکت متعلق به برند ملی و تولید داخلی است که سودآوری به مراتب بیش‌تری را نصیب اقتصاد ملی کشور خواهد کرد.

همکاری‌های بین‌المللی ایران خودرو

یکی از رویکردهای ایران خودرو توسعه روابط بین‌المللی و دعوت از خودروسازان بزرگ و معتبر دنیا برای سرمایه‌گذاری در این شرکت و حرکت به سوی خودروساز شدن است. ایران خودرو در طی دو همایش بزرگ صنعت خودرو که در ۳ سال اخیر برگزار شد، مذاکرات مختلفی با خودروسازان و قطعه‌سازان معتبر دنیا انجام داد و در برخی موارد نیز مذاکرات جدی برای عقد قرارداد صورت گرفت. شرایط خاصی در همکاری‌های نوین ایران خودرو در عرصه بین‌المللی در نظر گرفته شده که ضمن حفظ منافع ملی، درنهایت ایران خودرو تبدیل به خودروساز جهانی شود.

از سویی دیگر برای دست‌یابی به اهداف تعیین شده در حوزه توسعه و تنوع محصول، در کنار ارتقای محصولات فعلی، همکاری‌های بین‌المللی و شراکت با تولیدکنندگان مطرح جهانی به عنوان رهیافتی برای تأمین نیاز مشتریان پیش روی ایران خودرو قرار گرفته است.

مشارکت و سرمایه‌گذاری با خودروسازان برتر جهانی و تولید محصول مشترک که منجر به ارتقای فن‌آوری و دانش تولید خودرو در ایران شود، از اقداماتی است که در سال‌های اخیر دنبال شده است.

عقد قرارداد تولید محصول با شرکت پژو یار و شریک قدیمی ایران خودرو اولین گام ایران خودرو در مسیر جهانی شدن بود. تجربه تلخ ترک بازار ایران از سوی شرکت پژو در سال‌های تحریم، موجب شد تا در قرارداد جدید علاوه بر جبران این خسارت به صنعت کشور، پیش‌بینی‌های لازم برای ممانعت از شکل‌گیری شرایط مشابه صورت گیرد. در همکاری جدید ایران خودرو و شرکت پژو با ایجاد شرکت جوینت ونچر شرایط برای سرمایه‌گذاری و ایجاد خط تولید محصول فراهم شده است که اولین محصول این مشارکت نیز در زمستان سال ۹۵ وارد بازار خواهد شد.

در کنار پژو مذاکرات ایران خودرو با سایر خودروسازان از جمله فیات، رنو و... نیز در حال انجام است که با شکل‌گیری همکاری‌ها و انتقال دانش و فن‌آوری تولید به ایران خودرو در آینده‌ای نزدیک شاهد عرضه محصولاتی قابل رقابت در سطح جهانی خواهیم بود.

علاوه بر این که حفظ و ارتقای برند ملی ایران خودرو و اختصاص ۴۰ درصدی سبد محصولات به محصول داخلی از اهداف و راهبردهای اصلی ایران خودرو است، صادرات ۳۰ درصد از تولیدات به بازارهای هدف از محورهای اصلی قراردادهای ایران خودرو با شرکت‌های خارجی است.

تولید بدون سرمایه‌گذاری

در سال‌های گذشته، ایران خودرو در برخی از کشورها اقدام به سرمایه‌گذاری و راه‌اندازی خط تولید کرده است. در برخی از سایت‌ها که با سرمایه‌گذاری مستقیم ایران خودرو تاسیس شد، در سایه بی‌ثباتی‌های سیاسی و شرایط خاص این کشورها، تولید به حالت نیمه تعطیل درآمد و یا این که متوقف شد. هرچند در روزهای اخیر خبرهایی مبنی بر بازگشایی و از سرگیری تولید در این سایت‌ها منتشر شده اما راهبر ایران خودرو در زمینه تولید در سایر کشورها تغییر کرده و به سمت تولید بدون سرمایه‌گذاری مستقیم حرکت می‌کند.

نزدیک‌ترین مثال در این زمینه راه‌اندازی خط تولید در کشور الجزایر بدون سرمایه‌گذاری مستقیم و صرفاً با ارایه خدمات مهندسی و فنی است و به این ترتیب ایران خودرو خود را از چالش‌های احتمالی ناشی از شرایط سیاسی و اجتماعی کشورهای هدف مصون نگاه داشته و آینده صادرات محصولات خود را تضمین می‌کند.

داخلی‌سازی محصولات و کاهش ارزبری

یکی از مفاد اصلی مذاکرات و قراردادهای ایران خودرو با شرکت‌های خارجی داخلی‌سازی قطعات مورد نیاز برای تولید است، این موضوع در قرارداد منعقد شده با شرکت پژو نیز رعایت شده و آغاز تولید محصول و اجرای قرارداد با داخلی‌سازی ۴۰ درصد است که این میزان در سال چهارم همکاری‌ها به ۷۰ درصد افزایش خواهد یافت. از راهبردها و رویکردهای اصلی ایران خودرو بنابر اصول ابلاغ شده اقتصاد مقاومتی از سوی مقام معظم رهبری، تقویت تولید داخل و کاهش وابستگی به شرکت‌های خارجی است. بر همین مبنا همکاری قطعه سازان ایرانی با تأمین کنندگان شرکت‌های خارجی نیز از محور مذاکرات همکاری ایران خودرو با خودروسازان جهانی است. با توجه به این که داخلی سازی، هزینه تولید را به میزان قابل توجهی کاهش می‌دهد، این موضوع از سوی طرف‌های خارجی که به دنبال کاهش هزینه تولید و افزایش سود هستند نیز مورد استقبال قرار گرفته است.

قراردادهای خارجی خودروسازان از سوی وزارت صنعت، معدن و تجارت نیز مورد رصد و نظارت قرار می‌گیرد و داخلی‌سازی ۷۰ درصدی تولید که تحقق آن منجر به توازن ارزی مثبت خواهد شد به عنوان یکی از الزامات وزارت صنعت، مورد توجه خودروسازان است. با تحقق این امر ایران خودرو به نقطه خودکفایی ارزی رسیده و دیگر ارزی از دولت دریافت نخواهد کرد.

درخشش در بازار سرمایه

پیش‌بینی کارشناسان بازار سرمایه، حاکی از چرخش مدار بازار بر محور خودرو است. ایران خودرو که با پشتوانه و معتبرترین سهم خودرویی در بازار بورس محسوب می‌شود، بیش از سایر سهم‌ها مورد توجه سهامداران است. با تدابیری که مدیران ایران خودرو اندیشیدند، در مدت کوتاهی زیرساخت‌های مالی اصلاح، زیان دهی متوقف و شرکت به سودآوری دست یافته است. با توسعه در بخش‌های مختلف ایران خودرو و عینیت یافتن برنامه‌ها و اجرای قراردادهای بین‌المللی متقاضی سهام این شرکت بیش از پیش افزایش خواهد یافت.

ارتقای بهره‌وری

تلاش برای بهبود و استفاده مؤثر و کارآمد از منابع گوناگون چون نیروی کار سرمایه، مواد، انرژی و اطلاعات، هدف تمامی مدیران سازمان‌های اقتصادی و واحدهای تولیدی صنعتی است. وجود ساختار سازمانی مناسب، روش‌های اجرایی کارآمد، تجهیزات و ابزار کار سالم، فضای کار متعادل و از همه مهم تر نیروی انسانی واجد صلاحیت و شایسته از ضروریاتی هستند که برای دست‌یابی به شاخص‌های بهره‌وری مورد توجه مدیران ایران خودرو است. فعالیت سال‌های اخیر در ایران خودرو حکایت از تلاش‌های بی‌وقفه برای افزایش بهره‌وری در این کمپانی عظیم دارد.

در سال‌های اخیر، برنامه‌های متنوعی در زمینه توسعه منابع انسانی طرح ریزی و اجرا شده که برخی از آن کوتاه مدت و برخی بلندمدت بوده‌اند. در حال حاضر بسیاری از برنامه‌ها در حوزه بهبود معیشت کارکنان، تأمین امکانات سلامتی با کمیت و کیفیت بهتر برای کارکنان و خانواده‌های آنان به اجرا گذاشته شده است. برنامه‌های بلندمدت نیز در حوزه برنامه‌ریزی و توسعه نیروی انسانی ما با مشارکت مدیران واحدها در دست انجام است. همچنین اقداماتی چون گسترش مدارس مهارت و برگزاری دوره‌های آموزشی مورد نیاز، برای ترمیم نظام‌های توسعه‌ای در دستور کار قرار گرفته که البته جزو اقدامات سریع و مقطعی بوده‌اند و برنامه‌های بلندمدتی برای توسعه کارگران خطوط تولیدی و نیز کارشناسان و مدیران برنامه‌ریزی شده که می‌تواند باعث پویایی بیشتر محیط کاری شده و متناسب با پروژه‌های توسعه‌ای شرکت، باعث توسعه کارکنان شود.

تعامل با قطعه‌سازان

با تدابیری که در شرایط تحریم اندیشیده شد، کارگران قطعه‌سازان بر سر کار خود بازگشتند و تولید در بزرگ‌ترین خودروسازی خاورمیانه جانی تازه گرفت. با اصلاحاتی که در ساختار مالی انجام شد، بدهی قطعه سازان پرداخت شد و بسیاری از این شرکت‌ها تصمیم به خرید تجهیزات جدید و جذب نیروی انسانی گرفتند.

پیش از آن زنجیره تأمین و قطعه‌سازی ایران خودرو مشکلات عدیده‌ای را تجربه کرد که در بسیاری موارد شرکت‌های قطعه ساز چاره‌ای جز تعدیل نیروی انسانی و یا تعطیلی واحدهای تولیدی خود نداشتند. اما از نیمه دوم سال ۹۲ با حمایت قاطع مدیرعامل ایران خودرو از مجموعه‌های قطعه ساز که قطعات با کیفیت تولید می‌کردند و با تکیه بر توان داخلی، قطعه سازان به درجه‌ای از خودباوری رسیدند که خطوط تولیدشان جانی دوباره گرفت و توانستند با غلبه بر کمبودها، به تولید خود ادامه داده و نیازهای ایران خودرو را تأمین کنند. با تغییر ساختارهای مالی و مدیریت درست منابع، پس از گذشت زمان کوتاهی بدهی ایران خودرو به قطعه سازان به روز شد و دیگر شرکت‌های قطعه ساز برای دریافت مطالبات خود به مراجع و نهادهایی غیر از ایران خودرو مراجعه نکردند.

درحال حاضر مدیریت این مجموعه از تولید عبور کرده و دیگر به فکر توسعه محصول، افزایش کیفیت و صادرات محصول است. چیزی که پیش از این بسیار دور می‌نمایاند و جلوگیری از تعطیلی این شرکت در راس امور مدیریتی قرار داشت.

کلام آخر

گروه صنعتی ایران خودرو پس از رسیدن به توان تولید روزانه دو هزار و ۵۰۰ دستگاه در روز، اهداف خود در زمینه تیراژ تولید را محقق کرده و با برقراری ثبات در این بخش، چهار محور اصلی را در دستور کار آینده خود قرارداده است.

مهندس یکه زارع «کیفیت، خدمات پس از فروش، توسعه محصول و صادرات» را چهار مأموریت پیش روی گروه صنعتی ایران خودرو تعریف کرده است. مأموریت‌هایی که بر اجرای کامل و هدفمند آن‌ها تأکید شده است. این رویکرد نشان از آن دارد که گروه صنعتی ایران خودرو به روزهای اوج بازگشته و در حال نزدیک شدن به سطوح بین‌المللی در عرصه صنعت خودروسازی است.

بارکد ۳۳۱۵۲۷۵۵تاسیس موسسه غیر تجاری افق ماه شید در تاریخ ۱۳۹۴/۱۱/۲۵ به شماره ثبت ۳۷۹۰۰ به شناسه ملی ۱۴۰۰۵۶۲۰۱۰۵ ثبت و امضا ذیل دفاتر تکمیل گردیده که خلاصه آن به شرح زیر جهت اطلاع عموم آگهی میگردد موضوع موسسه برگزاری دوره های آموزشی (آزاد) از قبیل صفحه آرایی رایانه ای گرافیک کامپیوتری طراحی صفحات وب تبصره ۱-موسسه پس از اخذ مجوز فعابت خاص مصوب از مراجع ذیربط و با رعایت ضوابط هیئت رسیدگی مجاز به انجام فعالیت فوق میباشد تبصره۲- موضوع فعالیت مصوب در صورت تایید مدیر کل فرهنگ و ارشاد اسلامی استان و در صورت نیاز اخذ نظر هیئت رسیدگی امکان پذیر میباشد مدت موسسه از تاریخ صدور مجوز و ثبت رسمی تا زمانی خواهد بود که مجوز موسسه مزبور مورد تائید وزارت فرهنگو ارشاد اسلامی میباشد مرکز اصلی مووسسه تهران تهرانپارس فلکه اول ۱۴۴ غربی نبش خیابان رشید پلاک ۹۹ واحد ۹ کدپستی ۱۶۵۱۷۶۳۱۳۶ سرمایه مووسسه مبلغ ۱۰۰۰۰۰۰ ریال میباشد اولین مدیران موسسه مهشید اقایی به سمت مدیر عامل و رئیس هیئت مدیره به شماره ملی ۰۰۷۸۹۲۴۹۱۱ دارنده ۷۰۰۰۰۰ ریال سهم الشرکه پویا نوذر به سمت نایب رئیس هیئت مدیره به شماره ملی ۰۰۷۵۵۰۷۹۶۱ دارنده ۱۰۰۰۰۰ ریال سهم الشرکه بهناز آقایی به سمت عضو هیئت مدیره به شماره ملی ۰۰۱۶۳۴۳۹۳۱ دارنده ۵۰۰۰۰ ریال سهم الشرکه زهرا خسروی پور به سمت عضو هیئت مدیره به شماره ملی ۰۰۵۰۹۸۷۵۰۱ دارنده ۵۰۰۰۰ ریال سهم الشرکه جمشید اقایی به سمت عضو هیئت مدیره به شماره ملی ۲۵۹۲۱۸۹۵۱۳ دارنده ۱۰۰۰۰۰ ریال سهم الشرکه به مدت یکسال تعیین گردیدند دارندگان حق امضا حق امضا کلیه اوراق اسناد بهادار و تعهد آوراز قبیل چک سفته قراردادها و بروات و عقودات اسلامی با امضا مدیر عامل منفردا همراه با مهر موسسه معتبر است اختیارات نماینده قانونی عامل طبق اساسنامه بموجب مجوز شماره ۱/۹۴/۲۲۰۳۳/الف ت مورخ ۹۴/۱۱/۱۴ وزارت فرهنگ و ارشاد اسلامی آگهی گردید

۳۱۵۴۶۸/الف‌م سازمان ثبت اسناد و املاک کشور اداره ثبت شرکت‌ها و موسسات غیر تجاری تهران

بارکد ۳۲۹۵۴۷۸۰ آگهی تغییرات شرکت خدمات مسافرتی و جهانگردی گلبال تندیس با مسئولیت محدود به شماره ثبت ۲۶۹۸۳۹ و شناسه ملی ۱۰۱۰۳۸۵۶۳۵۶ به استناد صورتجلسه مجمع عمومی فوق العاده مورخ ۹۴/۶/۱۱ و مجوز های ۳۰۰۲۳ مورخ ۹۴/۶/۱۴ سازمان هواپیمایی و ۹۴۳/۱۲۶/۷۵۲۴ مورخ ۹۴/۶/۱۸ اداره کل میراث فرهنگی گردشگری و صنایع دستی تصمیمات ذیل اتخاذ شد مرکز اصلی شرکت از نشانی قبلی به نشانی جدید واقع در تهران خیابان دکتر شریعتی پایین تر از پل صدر پلاک ۱۶۹۲ طبقه اول کدپستی ۱۹۱۴۷۴۵۱۷۳ منتقل گردید و ماده مربوطه در اساسنامه اصلاح گردید باثبت این مستند تصمیمات اصلاح مواد اساسنامه در تصمیمات پیش بینی نشده سامانه تغییر محل (تغییر نشانی در یک واحد ثبتی) انتخاب شده توسط متقاضی در سوابق الکترونیک شخصیت حقوقی مرقوم ثبت و در پایگاه آگهی های سازمان ثبت قابل دسترس میباشد

۳۱۵۹۱۴/الف‌م سازمان ثبت اسناد و املاک کشور اداره ثبت شرکت‌ها و موسسات غیر تجاری تهران

بارکد ۳۲۹۱۵۴۵۲آگهی تغییرات شرکت رامش سیر ایرسا با مسئولیت محدود به شماره ثبت ۳۷۸۶۹۹ و شناسه ملی ۱۰۳۲۰۲۸۱۷۰۳ به استناد صورتجلسه مجمع عمومی فوق العاده مورخ ۹۴/۱۰/۱۴ و مجوز شماره ۵۵۳۸۰ مورخ ۹۴/۱۱/۱۴ سازمان هواپیمایی کشور و مجوز و ۹۴۱/۱۲۶/۱۲۷۹۸ مورخ ۹۴/۱۰/۱۵ سازمان میراث فرهنگی گردشگری و صنایع دستی تصمیمات ذیل اتخاذ شد موضوع شرکت به شرح ذیل تغییر یافت و ماده مربوطه در اساسنامه اصلاح گردید تاسیس شرکت خدمات مسافرت هوایی و گردشگری تنظیم برنامه مسافرت هوایی فروش بلیط هواپیما ذخیره مکان و هرگونه اقدام دیگر مربوط به خدمات ترابری مسافر به صورت مستقیم و یا غیر مستقیم با رعایت قوانین و مقررات راه و ترابری و سازمان هواپیمایی کشوری فعالیت در زمینه اخذ روادید تنظیم و انجام مسافرت های گروهی داخلی و خارجی ذخیره مکان و هرگونه خدمات گردشگری با رعایت قوانین و مقررات سازمان میراث فرهنگی صنایع دستی و گردشگری هرگونه تغییر در خصوص سهام شرکا مدیران شرکت مکان فعالیت و تاسیس شعبه باید با اخذ موافقت سازمان میراث فرهنگی صنایع دستی و گردشگری وو سازمان هواپیمایی کشور صورت پذیرد باثبت این مستند تصمیمات اصلاح ماده اساسنامه (الحاق به موضوع فعالیت) انتخاب شده توسط متقاضی در سوابق الکترونیک شخصیت حقوقی مرقوم ثبت و در پایگاه آگهی های سازمان ثبت قابل دسترس میباشد

۳۱۵۹۱۵/الف‌م سازمان ثبت اسناد و املاک کشور اداره ثبت شرکت‌ها و موسسات غیر تجاری تهران

بارکد ۳۲۸۸۳۱۶۱ آگهی تغییرات شرکت ارتباط فناور دیبا با مسئولیت محدود به شماره ثبت ۳۳۳۹۷۵ و شناسه ملی ۱۰۱۰۳۷۵۷۰۱۰ به استناد صورتجلسه مجمع عمومی فوق العاده مورخ ۹۴/۴/۸ تصمیمات ذیل اتخاذ شد اقای سید سهیل سیاحی به شماره ملی ۱۲۴۹۴۸۸۶۴۸ با دریافت مبلغ ۲۵۰۰۰۰۰۰ ریال معادل کلیه سهم الشرکه خود از صندوق شرکت از ردیف شرکا خارج گردید اقای محمود عباسی به شماره ملی ۰۵۵۹۷۱۳۴۷۹ با دریافت مبلغ ۲۵۰۰۰۰۰۰ ریال معادل کلیه سهم الشرکه خود از صندوق شرکت از ردیف شرکا خارج گردید بنابراین سرمایه شرکت از مبلغ ۱۰۰۰۰۰۰۰۰ ریال به مبلغ ۵۰۰۰۰۰۰۰ ریال کاهش یافت و ماده مربوطه در اساسنامه به شرح فوق اصلاح گردید فهرست و میزان سهم الشرکه هریک از شرکا پس از کاهش سرمایه به شرح ذیل میباشد اقای سید محمد باقر احمدی به شماره ملی ۵۶۵۹۴۵۷۸۱۹ دارنده مبلغ ۲۵۰۰۰۰۰۰ ریال و اقای سید علی احمدی به شماره ملی ۰۴۴۰۰۷۸۸۲۲ دارنده مبلغ ۲۵۰۰۰۰۰۰ ریال باثبت این مستند تصمیمات کاهش سرمایه از طریق واگذاری سهم الشرکه کاهش سرمایه از طریق خروج شریک انتخاب شده توسط متقاضی در سوابق الکترونیک شخصیت حقوقی مرقوم ثبت و در پایگاه آگهی های سازمان ثبت قابل دسترس میباشد

۳۱۵۹۱۶/الف‌م سازمان ثبت اسناد و املاک کشور اداره ثبت شرکت‌ها و موسسات غیر تجاری تهران

بارکد ۳۲۸۸۳۸۹۲ آگهی تغییرات شرکت ارتباط فناور دیبا با مسئولیت محدود به شماره ثبت ۳۳۳۹۷۵ و شناسه ملی ۱۰۱۰۳۷۵۷۰۱۰ به استناد صورتجلسه مجمع عمومی عادی بطور فوق العاده مورخ ۹۴/۴/۸ تصمیمات ذیل اتخاذ شد اقای سید محمد باقر احمدی به شماره ملی ۵۶۵۹۴۵۷۸۱۹ به سمت مدیر عامل و عضو هیئت مدیره و اقای سید علی احمدی به شماره ملی ۰۴۴۰۰۷۸۸۲۲ به سمت رئیس هیئت مدیره برای مدت نامحدود انتخاب گردیدند امضا کلیه اوراق و اسناد بهادار و تعهد آور شرکت از قبیل چک سفته بروات و عقد قرارداد و عقود اسلامی و اوراق عادی و اداری با امضا مدیر عامل و یا رئیس هیئت مدیره هریک به تنهایی همراه با مهر شرکت معتبر میباشد باثبت این مستند تصمیمات انتخاب و تعیین سمت هیئت مدیره انتخاب مدیران تعیین وضعیت حق امضا انتخاب شده توسط متقاضی در سوابق الکترونیک شخصیت حقوقی مرقوم ثبت و در پایگاه آگهی های سازمان ثبت قابل دسترس میباشد

۳۱۵۹۱۷/الف‌م سازمان ثبت اسناد و املاک کشور اداره ثبت شرکت‌ها و موسسات غیر تجاری تهران

بارکد ۳۲۸۸۳۴۷۴ آگهی تغییرات شرکت ارتباط فناور دیبا با مسئولیت محدود به شماره ثبت ۳۳۳۹۷۵ و شناسه ملی ۱۰۱۰۳۷۵۷۰۱۰ به استناد صورتجلسه مجمع عمومی فوق العاده مورخ ۹۴/۴/۸ تصمیمات ذیل اتخاذ شد محل شرکت در واحد ثبتی تهران به نشانی سعادت آباد بلوار دریا خیابان صرافها ی جنوبی کوچه ۳۱غربی پلاک ۵۶ طبقه ۴ کدپستی ۱۹۹۸۸۶۵۳۱۶ تغییر یافت و ماده مربوطه در اساسنامه به شرح فوق اصلاح گردید اقای سید علی احمدی به شماره ملی ۰۴۴۰۰۷۸۸۲۲ با پرداخت مبلغ ۲۵۰۰۰۰۰۰ ریال به صندوق شرکت در ردیف شرکا قرار گرفت بنابراین سرمایه شرکت از مبلغ ۷۵۰۰۰۰۰۰ ریال به مبلغ ۱۰۰۰۰۰۰۰۰ ریال افزایش یافت و ماده مربوه در اساسنامه به شرح فوق اصلاح گردید فهرست شرکا و میزان سهم الشرکه هریک پس از افزایش سرمایه به شرح ذیل میباشد اقای محمود عباسی به شماره ملی ۰۵۵۹۷۱۳۴۷۹ دارنده مبلغ ۲۵۰۰۰۰۰۰ ریال اقای سید محمد باقر احمدی به شماره ملی ۵۶۵۹۴۵۷۸۱۹ دارنده مبلغ ۲۵۰۰۰۰۰۰ریال اقای سید سهیل سیاحی به شماره ملی ۱۲۴۹۴۸۸۶۴۸ دارنده مبلغ ۲۵۰۰۰۰۰۰ریال اقای سید علی احمدی به شماره ملی ۰۴۴۰۰۷۸۸۲۲ دارنده مبلغ ۲۵۰۰۰۰۰۰ ریال باثبت این مستند تصمیمات تغییر محل (تغییر نشانی در یک واحد ثبتی) افزایش سرمایه از طریق ورود شریک جدید افزایش سرمایه انتخاب شده توسط متقاضی در سوابق الکترونیک شخصیت حقوقی مرقوم ثبت و در پایگاه آگهی های سازمان ثبت قابل دسترس میباشد

۳۱۵۹۱۸/الف‌م سازمان ثبت اسناد و املاک کشور اداره ثبت شرکت‌ها و موسسات غیر تجاری تهران

بارکد ۳۲۹۱۴۵۵۳ آگهی تغییرات شرکت ماه داروی تجهیز با مسئولیت محدود به شماره ثبت ۴۴۸۲۲۱ و شناسه ملی ۱۴۰۰۳۸۳۲۷۵۰ به استناد صورتجلسه مجمع عمومی فوق العاده مورخ ۹۴/۱۱/۳ تصمیمات ذیل اتخاذ شد بهزاد مصطفوی مهر به شماره ملی ۰۰۴۶۷۹۷۳۲۷ با پرداخت مبلغ به صندوق شرکت سهم الشرکه خود را به میزان ۱۰۰۰۰۰۰۰۰۰ ریال (یک میلیارد ریال) افزایش داد مریم یابنده به شماره ملی ۰۰۶۱۶۰۷۱۱۸ با پرداخت مبلغ به صندوق شرکت سهم الشرکه خود را به میزان ۱۰۰۰۰۰۰۰۰۰ ریال (یک میلیارد ریال)افزایش داد سرمایه شرکت از مبلغ ۱۰۰۰۰۰۰۰۰ (یکصد میلیون ریال) به مبلغ ۲۰۰۰۰۰۰۰۰۰ ریال (دومیلیارد) افزایش و ماده مربوطه در اساسنامه بنحو مذکور اصلاح گردید نام شرکا و میزان سهم الشرکه بهزاد مصطفوی مهر به شماره ملی ۰۰۴۶۷۹۷۳۲۷ دارای ۱۰۰۰۰۰۰۰۰۰ ریال سهم الشرکه مریم یابنده به شماره ملی ۰۰۶۱۶۰۷۱۱۸ دارای ۱۰۰۰۰۰۰۰۰۰ ریال سهم الشرکه باثبت این مستند تصمیمات افزایش سرمایه از طریق افزایش سهم الشرکه انتخاب شده توسط متقاضی در سوابق الکترونیک شخصیت حقوقی مرقوم ثبت و در پایگاه آگهی های سازمان ثبت قابل دسترس میباشد

۳۱۵۹۱۹/الف‌م سازمان ثبت اسناد و املاک کشور اداره ثبت شرکت‌ها و موسسات غیر تجاری تهران

بارکد ۳۲۹۴۸۳۷۰ آگهی تغییرات شرکت تعاونی مصرف کارکنان صنایع شهید باقری به شماره ثبت ۳۵۲۱۳۳ و شناسه ملی ۱۰۱۰۳۹۸۱۶۶۸ به استناد صورتجلسه مجمع عمومی فوق العاده مورخ ۹۴/۷/۱۹ و تائیدیه ۹۴۲/۱۵/۱۸۰۲۴۹ مورخ ۹۴/۶/۱۶ اداره کل تعاون کارو رفاه اجتماعی استان تهران تصمیمات ذیل اتخاذ شد محل شرکت در واحد ثبتی تهران به نشانی تهران بزرگراه شهید لشگری (جاده مخصوص کرج) کیلومتر ۱۷ روبروی سه راه دارو پخش صنایع شهید باقری کدپستی ۱۳۸۹۱۵۳۸۵۳ تغییر یافت و ماده مربوطه در اساسنامه به شرح فوق اصلاح گردید اساسنامه جدید در ۵۷ماده و ۲۹ تبصره به تصویب رسید جایگزین اساسنامه قبلی شد باثبت این مستند تصمیمات تغییر محل (تغییر نشانی در یک واحد ثبتی) تصویب اساسنامه جدید انتخاب شده توسط متقاضی در سوابق الکترونیک شخصیت حقوقی مرقوم ثبت و در پایگاه آگهی های سازمان ثبت قابل دسترس میباشد

۳۱۵۹۲۰/الف‌م سازمان ثبت اسناد و املاک کشور اداره ثبت شرکت‌ها و موسسات غیر تجاری تهران

بارکد۳۴۲۸۸۲۷۱اگهی تغییرات شرکت التین بتن کسری شرکت با مسیولیت محدود به ش ث ۴۵۶۷۳۳ و ش م ۱۴۰۰۴۱۸۴۶۶۲ به استناد صورت جلسه مجمع عمومی فوق العاده مورخ ۱۳۹۴/۱۲/۰۹ تصمیمات ذیل اتخاذ گردید تعداد اعضای هیبت مدیره از۵ نفر به ۴ نفر کاهش یافت و ماده مربوطه در اساسنامه اصلاح گردید با ثبت این مستند تصمیمات اصلاح ماده اساسنامه کاهش و افزایش تعداد اعضا هیبت مدیره انتخاب شده توسط متقاضی در سوابق الکترونیک شخصیت حقوقی مرقوم ثبت و در پایگاه اگهی های سازمان ثبت قابل دسترس میباشد

۳۱۶۹۶۳/م الف سازمان ثبت اسناد و املاک کشور اداره ثبت شرکت‌ها و موسسات غیر تجاری تهران

خواهان امیر حیدریان دادخواستی به طرفیت خوانده کامبیز خلیلی کاشانی به خواسته مطالبه وجه و مطالبه خسارت دادرسی و تامین خواسته تقدیم دادگاههای عمومی تهران نموده که جهت رسیدگی به شعبه ۹۰ دادگاه عمومی حقوقی مجتمع قضایی شهید صدر تهران واقع در تهران خیابان مطهری خیابان میرعماد مجتمع قضایی شهید صدر ارجاع و به کلاسه ۹۴۰۹۹۸۲۱۶۲۲۰۰۱۰۹۱ ثبت گردیده که وقت رسیدگی آن ۱۳۹۵/۵/۳ و ساعت ۱۰:۰۰ تعیین شده است به علت مجهول المکان بودن خوانده/متهم و درخواست خواهان/ شاکی و به تجویز ماده ۷۳ قانون آیین دادرسی دادگاه های عمومی و انقلاب در امور مدنی و دستور دادگاه مراتب یک نوبت در یکی از جراید کثیر الانتشار آگهی می شود تا خوانده/ متهم پس از نشر آگهی و اطلاع از مفاد آن به دادگاه مراجعه و ضمن اعلام نشانی کامل خود نسخه دوم دادخواست و ضمائم را دریافت و در وقت مقرر فوق جهت رسیدگی حاضر گردد.

۱۱۰/۲۷۵۴۳ مدیر دفتر شعبه ۹۰ دادگاه عمومی حقوقی مجتمع قضایی شهید صدر تهران-غلامی

خواهان زهرا دواساز ایرانی دادخواستی به طرفیت خوانده امیر میثم نیکم فر به خواسته مطالبه اجرت المثل و مطالبه خسارت دادرسی تقدیم دادگاههای عمومی تهران نموده که جهت رسیدگی به شعبه ۹۰ دادگاه عمومی حقوقی مجتمع قضایی شهید صدر تهران واقع در تهران خیابان مطهری خیابان میرعماد مجتمع قضایی شهید صدر ارجاع و به کلاسه ۹۴۰۹۹۸۲۱۶۲۲۰۱۰۲۰ ثبت گردیده که وقت رسیدگی آن ۱۳۹۵/۵/۲ و ساعت ۰۸:۳۰ تعیین شده است به علت مجهول المکان بودن خوانده/متهم و درخواست خواهان/ شاکی و به تجویز ماده ۷۳ قانون آیین دادرسی دادگاه های عمومی و انقلاب در امور مدنی و دستور دادگاه مراتب یک نوبت در یکی از جراید کثیر الانتشار آگهی می شود تا خوانده/ متهم پس از نشر آگهی و اطلاع از مفاد آن به دادگاه مراجعه و ضمن اعلام نشانی کامل خود نسخه دوم دادخواست و ضمائم را دریافت و در وقت مقرر فوق جهت رسیدگی حاضر گردد.

۱۱۰/۲۷۵۴۱ مدیر دفتر شعبه ۹۰ دادگاه عمومی حقوقی مجتمع قضایی شهید صدر تهران-غلامی

آگهی ابلاغ وقت رسیدگی و دادخواست و ضمایم به خوانده ناهید پوزش خواهان:آقای حمید تاجیک کلاسه پرونده: ۱۸۲/۲۱۶/۹۵ وقت رسیدگی: ۹۵/۴/۲۸ ساعت ۱۵:۳۰ خواسته:مطالبه وجه خواهان دادخواستی تسلیم شورای حل اختلاف نموده که جهت رسیدگی به این حوزه ارجاع و وقت رسیدگی تعیین شده که به جهت عجز خواهان اعلام نشانی خوانده و به درخواست وی و دستور شورا و تجویز ماده ۷۳ قانون آیین دادرسی مدنی مراتب یک نوبت در یکی از جراید کثیرالانتشار آگهی می شود تا خوانده در وقت مقرر فوق در جلسه دادگاه حاضر شود.

ضمنا وی می تواند به دبیرخانه حوزه مراجعه و ضمن اعلام نشانی کامل خود نسخه دوم دادخواست و ضمائم را دریافت نماید.

۱۱۰/۲۷۵۳۹ حوزه ۲۱۶ شورای حل اختلاف تهران اکباتان

معصومه روحانی مقدم به ش ش ۹۴۶ دادخواست تقدیمی ثبت شده به کلاسه ۱۴۷/۵۶/۹۵ از این دادگاه درخواست گواهی حصر وراثت نموده و چنین توضیح داده که شادروان علی اکبر ابراهیمی به ش ش ۹ در تاریخ ۹۴/۹/۲۵ در اقامتگاه دائمی خود بدرود زندگی گفته و ورثه حین الفوت آن منحصر است به: معصومه روحانی مقدم ش ش ۹۴۶ ت ت ۱۳۳۰ تهران همسر متوفی امیرعباس ابراهیمی ش ش ۱۹۰۶۱ ت ت ۱۳۶۲ تهران فرزند متوفی فاطمه ابراهیمی ش ش ۴۵۹۹ ت ت ۱۳۵۵ تهران فرزند متوفی آرزو ابراهیمی ش ش ۲۷۸۶۱ ت ت ۱۳۶۴ تهران فرزند متوفی اینک با انجام تشریفات مقدماتی درخواست مزبور یک نوبت آگهی می گردد تا چنانچه شخصی اعتراض دارد و یا وصیت نامه ای از متوفی نزد او می باشد از تاریخ نشر آگهی ظرف مدت یکماه به این دادگاه تقدیم دارد والا گواهی صادر خواهد شد.

۱۱۰/۲۷۵۳۸ رئیس شعبه ۵۶ مجتمع شماره ۲ شورای حل اختلاف تهران

فرشته فرامرزی به ش ش ۲۴۲۲ دادخواست تقدیمی ثبت شده به کلاسه ۱۹۳/۵۹/۹۵ از این دادگاه درخواست گواهی حصر وراثت نموده و چنین توضیح داده که شادروان عبدالحمید ادیم به ش ش ۱۵ در تاریخ ۹۴/۱۲/۲۸ در اقامتگاه دائمی خود بدرود زندگی گفته و ورثه حین الفوت آن منحصر است به: فرشته فرامرزی ش ش ۲۴۲۲ ت ت ۱۳۲۹ تهران همسر متوفی عبدالرضا ادیم ش ش ۶۷۱۳ ت ت ۱۳۵۴ تهران فرزند متوفی علیرضا ادیم ش ش ۱۷۱۹ ت ت ۱۳۵۶ گرگان فرزند متوفی آرزو ادیم ش ش ۷۵۱ ت ت ۱۳۶۱ گرگان فرزند متوفی محمدرضا ادیم ش ش ۶۱۳۷ ت ت ۱۳۶۶ گرگان فرزند متوفی اینک با انجام تشریفات مقدماتی درخواست مزبور یک نوبت آگهی می گردد تا چنانچه شخصی اعتراض دارد و یا وصیت نامه ای از متوفی نزد او می باشد از تاریخ نشر آگهی ظرف مدت یکماه به این دادگاه تقدیم دارد والا گواهی صادر خواهد شد.

۱۱۰/۲۷۵۳۶ رئیس شعبه ۵۹ مجتمع شماره ۲ شورای حل اختلاف تهران

بارکد ۳۳۱۵۰۹۵۸ آگهی تغییرات شرکت بازرسی فنی بین المللی پرسا پایش با مسئولیت محدود به شماره ثبت ۴۸۵۴۱۰ و شناسه ملی ۱۰۹۶۰۰۳۵۲۴۸ به استناد صورتجلسه مجمع عمومی فوق العاده مورخ ۹۴/۱۱/۱۳ تصمیمات ذیل اتخاذ شد شعبه شرکت در واحد ثبتی بوشهر به نشانی بوشهر خیابان شهید مطهری ساختمان مسیله طبقه چهارم واحد ۴۰۸ کدپستی ۷۵۱۴۸۱۹۹۶۶ تاسیس گردید باثبت این مستند تصمیمات تاسیس شعبه داخلی انتخاب شده توسط متقاضی در سوابق الکترونیک شخصیت حقوقی مرقوم ثبت و در پایگاه آگهی های سازمان ثبت قابل دسترس میباشد

۳۱۵۴۶۷/الف‌م سازمان ثبت اسناد و املاک کشور اداره ثبت شرکت‌ها و موسسات غیر تجاری تهران

بارکد ۳۳۲۷۶۷۷ آگهی تغییرات موسسه فرهنگی هنری نوآوران راه ابریشم به شماره ثبت ۲۸۱۲۲ و شناسه ملی ۱۰۳۲۰۶۵۳۵۴۰ به استناد صورتجلس مجمع عمومی فوق العاده مورخ ۹۴/۸/۱۳ و تائیدیه شماره ۱/۹۴/۱۵۵۴۴/الف ب مورخ ۹۴/۸/۲۴ اداره فرهنگ و ارشاد اسلامی استان تهران تصمیمات ذیل اتخاذ شد تعداد اعضای هیئت مدیره به ۲ نفر تغییر یافت و ماده مربوطه در اساسنامه به شرح فوق اصلاح گردید اقای یاسر قرائی به شماره ملی ۰۰۶۳۲۲۷۹۱۶ با پرداخت مبلغی به صندوق موسسه سهم الشرکه خود را به مبلغ ۸۸۰۰۰۰۰۰ ریال افزایش داد سرمایه موسسه از مبلغ ۴۴۰۰۰۰۰۰۰ ریال به مبلغ ۴۸۴۰۰۰۰۰۰ ریال افزایش یافت و ماده مربوطه در اساسنامه به شرح فوق اصلاح گردید لیست شرکا و میزان سهم الشرکه هریک پس از افزایش سرمایه بشرح ذیل میباشد اقای یاسر قرائی به شماره ملی ۰۰۶۳۲۲۷۹۱۶ مبلغ ۸۸۰۰۰۰۰۰ ریال اقای عقیل قرائی به شماره ملی ۰۴۳۹۶۷۴۲۶۳ مبلغ ۳۵۲۰۰۰۰۰۰ ریال اقای سید داود قریشی به شماره ملی ۰۰۶۸۸۱۴۵۵۰ مبلغ ۴۴۰۰۰۰۰۰ ریال باثبت این مستند تصمیمات اصلاح ماده اساسنامه (کاهش/افزایش تعداد اعضای هیئت مدیره) افزایش سرمایه از طریق افزایش سهم الشرکه انتخاب شده توسط متقاضی در سوابق الکترونیک شخصیت حقوقی مرقوم ثبت و در پایگاه آگهی های سازمان ثبت قابل دسترس میباشد

۳۱۵۴۶۳/الف‌م سازمان ثبت اسناد و املاک کشور اداره ثبت شرکت‌ها و موسسات غیر تجاری تهران

بارکد ۳۳۲۷۷۳۶۴ آگهی تغییرات موسسه فرهنگی هنری نوآوران راه ابریشم به شماره ثبت ۲۸۱۲۲ و شناسه ملی ۱۰۳۲۰۶۵۳۵۴۰ به استناد صورتجلس مجمع عمومی فوق العاده مورخ ۹۴/۸/۱۳ و تائیدیه شماره ۱/۹۴/۱۵۵۴۴/الف ب مورخ ۹۴/۸/۲۴ اداره فرهنگ و ارشاد اسلامی استان تهران تصمیمات ذیل اتخاذ شد اقای سید داود قریشی به شماره ملی ۰۰۶۸۸۱۴۵۵۰ با دریافت کلیه سهم الشرکه خود از صندوق موسسه ازردیف شرکا خارج گردید سرمایه موسسه از مبلغ ۴۸۴۰۰۰۰۰۰ ریسال به مبلغ ۴۴۰۰۰۰۰۰۰ ریال کاهش یافت و ماده مربوطه در اساسنامه بشرح فوق اصلاح گردید لیست شرکا و میزان سهم الشرکه هریک پس از کاهش سرمایه بشرح ذیل میباشد اقای یاسر قرائی به شماره ملی ۰۰۶۳۲۲۷۹۱۶ مبلغ ۸۸۰۰۰۰۰۰ ریال اقای عقیل قرائی به شماره ملی ۰۴۳۹۶۷۴۲۶۳ مبلغ ۳۵۲۰۰۰۰۰۰ ریال باثبت این مستند تصمیمات کاهش سرمایه از طریق خروج شریک انتخاب شده توسط متقاضی در سوابق الکترونیک شخصیت حقوقی مرقوم ثبت و در پایگاه آگهی های سازمان ثبت قابل دسترس میباشد

۳۱۵۴۶۴/الف‌م سازمان ثبت اسناد و املاک کشور اداره ثبت شرکت‌ها و موسسات غیر تجاری تهران

بارکد ۳۳۱۵۱۸۵۶ آگهی تغییرات شرکت خدماتی شمیم سحر تهران (منحله) با مسئولیت محدود به شماره ثبت ۱۴۳۶۱۲ و شناسه ملی ۱۰۱۰۱۸۶۵۸۰۲ به استناد صورتمجلس مجمع عمومی عادی بطور فوق العاده مورخ ۹۴/۱۱/۳ تصمیمات ذیل اتخاذ شد اقای محمود هاشمی صبور به شماره ملی ۰۰۴۲۰۵۷۸۰۹ به آدرس تهران خیابان شریعتی خیابان خاقانی جنب بیمارستان جواهری پلاک ۵۰ طبقه منفی یک کدپستی ۱۹۱۶۸۹۴۴۴۱ به سمت مدیر تصفیه انتخاب شد باثبت این مستند تصمیمات انتخاب مدیر /مدیران /هیئت مدیره انتخاب شده توسط متقاضی در سوابق الکترونیک شخصیت حقوقی مرقوم ثبت و در پایگاه آگهی های سازمان ثبت قابل دسترس میباشد

۳۱۵۴۶۵/الف‌م سازمان ثبت اسناد و املاک کشور اداره ثبت شرکت‌ها و موسسات غیر تجاری تهران

بارکد ۳۳۱۵۰۰۱۷ تاسیس شرکت با مسئولیت محدود تکلا سازه مهرسان در تاریخ ۱۳۹۴/۱۱/۲۵ به شماره ثبت ۴۸۷۳۰۰ به شناسه ملی ۱۴۰۰۵۶۲۰۱۶۲ ثبت و امضا ذیل دفاتر تکمیل گردیده که خلاصه آن به شرح زیر جهت اطلاع عموم آگهی میگردد موضوع شرکت طراحی مشاوره فنی نظارت فنی اجرا متره و برآورد انبوه سازی و شهرسازی سد سازری و تاسیسات مربوطه گود برداری کلیه عملیات مربوط به تحکیم و تسلیح خاک و کلیه عملیات مربوط به احداث فضای سبز پیمانکاری در زمینه برق و نیرو و تاسیسات برقی و مکانیکی تزئینات ساختمانی تهیه مواد و مصالح ساختمانی اجرای کلیه عملیات راه سازی اعم از راههای اصلی و فرعی بزرگراهها آزادراهها راههای ریلی باند فرودگاه سیستمهای انتقال هوایی پایه دار تونل یٔ پل راههای زیر زمینی همچنین اجرای کلیه عملیات پیمانکاری و عمرانی مرتبط با ابنیه و ساختمانها اعم از فلزی و بتونی طراحی و تولید توزیع خریدوفروش نرم افزارهای عمرانی به سفارش مشتری اخذ و اعطای نمایندگی شرکت های معتبر داخلی و خارجی اخذ وام و تسهیلات بانکی به صورت ارزی و ریالی از کلیه بانکها و موسسات مالی و اعتباری داخلی و خارجی گشایش اعتبارات و ال سی برای شرکت نزد بانکها ترخیص کالا از کلیه گمرکات داخلی ایجاد شعب و نمایندگی در سراسر کشور برپایی غرفه و شرکت در کلیه نمایشگاههای معتبر داخلی و خارجی و بین المللی عقد قرارداد با کلیه اشخاص حقیقی و حقوقی و شرکت در کلیه مناقصات و مزایدات و پیمانها اعم از دولتی و خصوصی و بین المللی در صورت لزوم پس از اخذ مجوزهای لازم مدت شرکت از تاریخ ثبت به مدت نامحدود مرکز اصلی شرکت تهران میدان انقلاب خیابان کارگر شمالی خیابان شهید عروجی پلاک ۲۰طبقه دوم کدپستی ۱۴۱۷۹۶۳۵۶۵ سرمایه شرکت مبلغ ۱۰۰۰۰۰۰ ریال میباشد اولین مدیران شرکت خانم افسانه پالایش به سمت رئیس هیئت مدیره به شماره ملی ۳۳۳۰۰۲۰۲۹۶ دارنده ۵۰۰۰۰۰ ریال سهم الشرکه اقای مهران نباتی به سمت مدیر عامل و عضو هیئت مدیره به شماره ملی ۴۰۵۲۰۸۸۰۹۳ دارنده ۵۰۰۰۰۰ ریال سهم الشرکه برای مدت نامحدود انتخاب گردیدند دارندگان حق امضا کلیه اوراق و اسناد بهادار و تعهد آور شرکت از قبیل چک سفته برات قراردادها و عقود اسلامی با امضای مدیر عامل به تنهایی همراه با مهر شرکت و اوراق عادی و اداری با امضا مدیر عامل به تنهایی همراه با مهر شرکت معتبر میباشد اختیارات نماینده قانونی طبق اساسنامه (ثبت موضوع فعالیت مذکور بمنزله اخذ و صدور پروانه فعالیت نمیباشد)

۳۱۵۴۶۶/الف‌م سازمان ثبت اسناد و املاک کشور اداره ثبت شرکت‌ها و موسسات غیر تجاری تهران

مجتبی قدیری
mojtaba2452@gmail.com

خبر

تحمیل قرارداد ترکمانچای به تولیدکنندگان توسط بانک‌ها برای پرداخت وام

رییس اتحادیه لوازم خانگی با انتقاد از سـود بالا و شرایط پرداخت وام‌های بانکی به تولیدکنندگان، گفت: قراردادهای بانک‌هـا با تولیدکنندگان مانند قـرارداد ترکمانچـای اسـت. به گزارش تسـنیم، محمد طحان‌پور با بیان این‌که بانک‌ها در کشورمان کار بانک‌داری نمی‌کنند، بلکه بنگاهداری می‌کنند، تصریح کـرد: بانک‌ها درآمد بسـیار زیـادی دارند، بانک‌ها در مواردی معادل صد درصد سرمایه‌شـان سود به دسـت می‌آورند و در این راسـتا به مدیران عالی خود پاداش‌های قابل توجهی می‌دهند. وی با تأکید بر این‌که بانک باید هزینه‌های جاری خودش را کسب کند، گفت: بانک امانت‌دار مردم است. مردم پول‌های خودشـان را در اختیار بانک‌ها می‌گذارند و بانـک نیز به صـورت کلان در اختیـار تولید قرار می‌دهـد که این تولید می‌تواند صنعت سـاختمان یا خودروسازی باشـد. رییس اتحادیه لوازم خانگی در مـورد قراردادهـای بانکی بیان داشـت: قرارداد بانک‌ها با طـرف مقابل مانند قـرارداد ترکمانچای است. در واقع تولیدکننده می‌داند که به هیچ عنوان نمی‌تواند پولی که بانک در اختیارش گذاشـته را با این قرارداد برگردانـد ولی امید دارد که فعلاً کارش را راه بیاندازد. وی با اشـاره بـه وضعیت فعلی بازار، اظهار داشـت: کالای تولیدکننده بسـیار زیاد شده است و واحدهای صنفی نیز نمی‌توانند پول پیش به تولیدکننده بدهند. به همین جهت مجبور هستند به صورت اعتباری پرداخت کنند. طحان‌پور درباره علت عدم پرداخت تسـهیلات بـه تولیدکنندگان توسط بانک‌ها عنوان داشـت: علت اصلی این است که تولیدکنندگان معوقـات خیلی زیادی دارند. در سال ۸۸ که در دنیا بحران مالی به وجود آمد، بانک‌ها تا مرز ورشکسـتگی پیش رفتند. دولـت آمریکا به ۳ خودروسـاز خود پول‌های هنگفتی با سـود یک درصـد داد تا تولیـد را ادامه دهند و خودروسـازها نیز ظرف ۶ ماه پول بانک‌هـا را برگرداندند و به این شکل هم بانک‌ها از ورشکستگی نجات پیدا کردند و هم صنعتشـان رونق گرفت. رییس اتحادیه لوازم خانگی ادامه داد: یکی از مشـکلات ما این است که بازار هدفی وجود ندارد. امروز یک استکان می‌خرم و همه این استکان را می‌سـازند و فکر نکردند ابتدا باید بازار هدف پیدا شـود و در ایـن میان پول بانک نیز پرداخت نمی‌شود. تولیدکنندگان معتقدند که مهم‌ترین و اصلی‌ترین مشـکل، مسایل بانکی است و این مشکلات موجب شده که استقبال چندانی از تسهیلات بانکی صورت نگیرد. در واقع سازندگان و تولیدکنندگان معتقدند که هنوز شـرایط بانکی در کشور مطلوب نیسـت و برای آن‌ها صرفه اقتصادی ندارد که با شرایط خاص تسهیلاتی دریافت کنند و در نهایت سودهای بالایی را بابت آن بپردازند.

دبیر اتحادیه مشاوران املاک تهران

قانونی برای مقابله با گرانی بی‌ضابطه اجاره نداریم

مصطفی قلی‌خسروی، تأیید کرد که مستأجران راهی بـرای اعتراض به ایـن امر ندارنـد و در حال حاضـر، هیـچ قانونی بـرای مقابله با ایـن افزایش بی‌ضابطـه اجـاره بها وجود نـدارد. دبیـر اتحادیه مشـاوران املاک تهران در گفت‌وگو با نسیم‌آنلاین اعلام کرد: این اتحادیه در تعیین قیمت اجاره بهای مسـکن به هیچ عنوان اختیاری نـدارد. وی درباره گرانی بیش از اندازه اجـاره بهاء در هفته‌های اخیر، گفـت: حتی با تکلیـف کردن به مشـاوران املاک دایـر بر رعایت نرخ اجاره‌بها براسـاس نرخ تورم، اما در حین عقد قرارداد نزد مشـاورین، بخشـی از آن به صورت زیر میزی بین موجر و مسـتأجر رد و بدل می‌شود. قلی‌خسروی راه‌حل ساماندهی نرخ اجاره بهای مسـکن را ایجـاد توازن در عرضـه و تقاضای مسکن دانسـت و افزود: وزیر راه و شهرسازی وعده راه‌اندازی صنعت اجـاره داری داده، اما هنوز معلوم نیست چه زمانی به این طرح توجه خواهد کرد. وی اذعان داشـت: صنعت اجاره‌داری، سـال‌ها قبل در کشور اجرایی شـده که براساس آن دولت در برخی از محله‌ها واحدهایی را داشـت کـه در حین اجاره واحد، ملاک تعیین نـرخ اجاره‌بها در آن محدوده و محل نـرخ اجاره‌بهای ملک دولتی بود و هیچ فردی ملک خود را بالاتـر از نرخ اجاره ملک دولتی تعیین نمی‌کرد. به گفته قلی‌خسـروی این الگو، اکنون در تعدادی از کشورها از جمله ترکیه اجرایی می‌شود. وی تأییـد کرد: هزینـه هرج‌ومـرج در تعیین نرخ اجاره‌بها را فقط مستأجر می‌پردازد و آن‌ها هم راهی برای اعتراض به این امر ندارند و در حال حاضر، هیچ قانونی برای مقابله با این افزایش بی‌ضابطه اجاره‌بها وجود نـدارد. دبیر اتحادیه مشـاوران املاک تهران تصریح کرد: فقدان ساخت‌وسـاز مناسب مسکن و فراهم نشدن زمینه ارایه تسهیلات مورد نیاز خرید مسکن از جمله مواردی اسـت که منجر به افزایش نرخ اجاره‌بها شـده اسـت. به گفته وی، پیش‌تر هم تعزیرات حکومتی با هماهنگی اتحادیه مشـاوران املاک، نسـبت بـه پلمـپ تعـدادی از مغازه‌های مشـاوران املاک اقدام کرده اما این دست اقدامات پاسـخگو نیسـت. قلی‌خسـروی گفت: مشاورین املاک ولو با مشـاهده تعیین نرخ بالاتر از نرخ تورم برای اجاره بها، مشـتریان خود را رد نمی‌کنند. دبیر اتحادیه مشاوران املاک تهران، اذعان کرد: در همه این سال‌ها مشاوران املاک مقصر جلوه داده شده‌اند در حالی که باید قانون مالک و مسـتأجر تغییر کند. وی، با اسـتناد به مـاده ۱۰ قانون مدنـی گفت: هر قراردادی که به امضا برسـد لازم‌الاجرا بوده و افزود که حتی با تعییـن نرخ اجاره‌بهای بالاتر، اما در عین رضایت موجر و مسـتأجر، حتی تعزیرات حکومتی هـم تـوان ورود به ماجـرا را ندارد. قلی‌خسـروی، نتیجه‌گیـری کـرد: نهادهایی چون شـهرداری و سـازمان‌های دولتـی دارنده امـلاک، می‌توانند با اجاره املاک خود در محلات، به الگویی برای تعیین قیمت اجاره بهاء در آن محدوده تبدیل شوند.

از سوی شهرداری و سازمان نظام مهندسی صورت گرفت

تهیه لیست سیاه برای مهندسان

هفته گذشته، در پی بازگشت نحوه ارجاع کار نظارت بر ساخت‌وساز به سازمان نظام مهندسی براسـاس تفاهم‌نامه جدید با شـهرداری تهران، جمعی از مهندسـان ناظـر با تجمـع در مقابل معاونت شهرسازی و معماری شهرداری تهران، ضمن انتقاد از عملکرد سـازمان نظام مهندسی خواستار اصلاح تفاهم‌نامه مذکور و شیوه ارجاع کار به مهندسان ناظر شدند.

به گزارش صمـا، در این تجمـع یکی از این معترضان بـا انتقـاد از عملکرد سـازمان نظام مهندسی مدعی شـد که در سیستم ارجاع کار، کارها به افـراد خاصی ارجاع داده می‌شـود و از همین رو مهندسـان از برخوردهای سلیقه‌ای و گزینشی که بوی رانت دارد، به ستوه آمده‌اند.

اگرچه شـنیده‌ها حاکی از آن اسـت که این تجمع با حضور یافتن چند تن از مدیران معاونت شهرسـازی در محل و پس از شـنیدن سخنان مهندسـان ناظر پایان یافت و مدیـران معاونت شهرسـازی به تجمع‌کنندگان قـول دادند که پیگیر مطالبات و خواسـته‌های آن‌ها از سازمان نظام مهندسی باشـند، اما این در حالی است که مسؤولان این سازمان تأکید دارند که این ادعاها پایه منطقی ندارد.

تفاهم‌نامه جدید، توافقی با شهرداری تهران است

در همین راسـتا دبیر و عضو هیأت رییسـه سـازمان نظام مهندسی ساختمان استان تهران در پاسـخ به دلایل این اعتراض مهندسان ناظر به صما گفـت: تفاهم‌نامه جدید، توافقی اسـت که با شـهرداری تهران انجام شده که یک بخش تصمیم‌گیرنـده از ایـن توافق مـا بوده‌ایم و یک بخش هم شهرداری بوده است.

سـید مهدی زرگر با بیان این کـه این توافق نتیجه برگزاری جلسـات متعدد مسؤولان نظام مهندسـی تهران با شـهرداری بوده و مسـایل بسـیاری در این جلسات مورد بحث بررسی قرار گرفته اسـت، با اظهـار بی‌اطلاعـی از جزییات ایـن تفاهم‌نامه تأکیـد کـرد: تفاهم‌نامه جدید با شـهرداری تهران، با محوریت رییس سازمان نظام مهندسی انجام و مقرر شده که آقای بیطرف به عنـوان سـخنگوی سـازمان در مـورد این موضوعات خبررسانی و گزارش ارایه کند.

قرار گرفتن در لیست سیاه، دلیل اصلی اعتراض ناظران

به دنبال این اظهارات، صما با طرح این پرسش از رییس سازمان نظام مهندسی ساختمان استان تهران که دلیل تجمع و اعتراض مهندسـان ناظر به عملکرد سازمان نظام مهندسـی و تفاهم‌نامه جدید با شـهرداری تهران چه بوده است، جویای چند و چون این مسأله شد.

بر این اسـاس، حبیبا... بیطرف در گفت‌وگو با صما با بیان این که این معترضان موضوع مورد اعتراض خود را به صورت مکتوب به این سازمان منعکـس نکرده‌اند، افزود: امـا گزارش‌هایی که برخی از مهندسـان در ارتباط با آن‌ها به سازمان منعکـس کرده‌اند، حاکـی از آن اسـت که این افراد جزو کسـانی هسـتند که در دوره ۱۷ روزه اول امسـال که ارجـاع کار به صـورت اختیاری از طریق دفاتر الکترونیک نظـارت انجام گرفته بود، کار گرفتند. رییس سـازمان نظام مهندسی سـاختمان اسـتان تهـران ادامه داد: بـا توجه بـه این‌که براسـاس تصمیم شـهرداری و نظام مهندسی، این دسته از مهندسان تا اطلاع ثانوی در لیست سـیاه برای گرفتن کارهای مجدد قرار گرفتند، بنابراین دلیل اصلی اعتراضشان همین موضوع اسـت که البته متأسـفانه خودشان این موضوع را اعلام نکرده‌اند.

بیطرف ادعای معترضـان در خصوص ارجاع کار بـه افـراد خـاص و برخوردهای سـلیقه‌ایِ و گزینشـی نظـام مهندسـی تهـران را کاملاً بی‌اساس دانسـت و افزود: قضیه کاملاً برعکس است. وی با طرح این سـؤال که در شرایطی که سازمان براسـاس سیستم ارجاع کار و به صورت اتوماسیون و بدون دخالت دست با نوبت‌بندی و اولویت‌بندی مهندسان، کارها را ارجاع می‌کند، چگونه برخورد گزینشـی انجام می‌دهد، تصریح کرد: اتفاقاً این کار در سـازمان در یک سیسـتم توزیع عادلانه صورت می‌گیرد.

بیطرف با بیان این‌کـه ۵۰ هزار نفر مهندس همه در نوبت برای ارجاع کار هسـتند و با انتقاد از این اقـدام معترضان، گفت: ایـن افراد عادت کرده‌انـد بـه گرفتـن کار از طریق روابـط و از طریق برخی دفاتر و در ۱۷ روز نخسـت امسـال هـم به کارهـای خوبی رسـیدند و اکنـون هم می‌خواهند همـان روال رابطه‌ای ادامه داشـته باشد.

اعتراض سازندگان تعجب‌آور است

رییس سـازمان نظام مهندسـی ساختمان تهران همچنین در ادامه سـخنان خود، اعتراض و تجمـع اخیر بیـش از ۱۵۰ نفر از سـازندگان و بسـازوبفروش‌های تهرانـی بـه قوانیـن و دخالت‌های سـازمان نظام مهندسـی و طولانی شـدن زمان صدور پروانه سـاخت را تعجب‌آور دانسـت و گفت: سیسـتم ارجاع جدیـد، زمان معرفی ناظر بسـیار کوتاه کرده و ظرف حداکثر چند ساعت پس از تقاضای ناظر و یا حداکثر بعد از ۵ تا ۶ روز ناظر تعیین می‌شود.

بیطرف با بیان این‌که این سیسـتم به تازگی و از روز سه‌شـنبه هفته گذشته راه‌اندازی شده، گفت: سـازندگان چگونه ادعـای طولانی بودن این پروسـه را می‌کننـد؟ لابد اطلاعـات آن‌ها مربوط به سال‌های قبل بوده که مقداری زمان‌بر بود، ولی از کوتاه شـدن فراینـد معرفی ناظر که با اصلاحات اخیر انجام گرفته، اطلاعی ندارند.

پایگاه اطلاعات قراردادهای کشور اول تیرماه راه‌اندازی می‌شود

پایان معامله‌های پنهانی دولتی

مسـؤولان سـازمان مدیریت و برنامه‌ریزی کشـور در خصـوص تأخیـر در اجـرای قانون راه‌اندازی پایگاه قراردادهای کشور از راه‌اندازی این پایگاه در اول تیرماه خبر دادند.

انتشـار جزییـات قراردادهـای کشـوری موضوعی اسـت که روزنامه همشهری در شماره سه‌شـنبه ۱۸ خرداد، به آن پرداخت و نوشـت، ابتدای تابستان امسـال درست دو سال می‌شود که از مهلـت قانونی راه‌اندازی ایـن پایگاه طبق آیین‌نامه اجرایـی آن می‌گذرد و حالا با تأخیری دو سـاله باید امیدوار بود دسـتگاه‌های دولتی و غیردولتی مشـمول قانون از این به بعد اطلاعات قراردادهای خود را در معـرض دید همگان قرار دهند و هیچ قرارداد و مناقصه و مزایده محرمانه و پنهانی در کشور وجود نداشته باشد.

بنـد ب ماده ۳ قانـون ارتقای سـلامت نظام اداری - مصوب سـال ۹۰- سـازمان مدیریت و برنامه‌ریزی کشـور را موظف کرده بود تا نسبت به ایجاد پایـگاه قراردادهای کشـور اقدام کند. آیین‌نامـه اجرایی پایگاه اطلاعـات قراردادهای کشـور نهم تیرماه سـال ۹۲ در دولـت دهم به تصویـب هیـأت وزیران رسـید و براسـاس آن قرار بود تا یک سـال بعـد از ابـلاغ آیین‌نامه به دستگاه‌ها یعنی تیرماه سال ۹۳ پایگاه اطلاعات قراردادهای کشـور راه‌اندازی شود. علی رضی، رییـس مرکز توسـعه سیسـتم‌ها و فـن‌آوری اطلاعـات سـازمان مدیریـت و برنامه‌ریـزی گفت: بسترهای مناسـب برای راه‌اندازی پایگاه قراردادها فراهم شـده است. ابتدای تیرماه زمان راه‌اندازی پایگاه خواهد بود و به دستگاه‌ها اعلام شـده اسـت که اطلاعات قراردادهای خودشان را منتشـر کنند. کلیه وزارتخانه‌ها، مؤسسـات دولتی، مؤسسات یا نهادهای عمومی غیردولتی و شـرکت‌های دولتـی از جمله دسـتگاه‌هایی هستند که طبق قانون باید اطلاعات قراردادهای خودشان را در سـایتی که سـازمان مدیریت و برنامه‌ریزی کشور به‌نشـانی cdb.mporg.ir راه‌اندازی کرده است قرار دهند. برای این کار هم ۳۰دستگاه مرکزی کشور به‌عنوان دستگاه‌های مادر شناسـایی شـده‌اند و در مکاتبه سـازمان مدیریـت و برنامه‌ریزی با آن‌ها این دسـتگاه‌ها بـا وظایف خودشـان در لزوم انتشـار اطلاعات قراردادها آشنا شده‌اند.

مسـؤولان این سـازمان می‌گویند ۸۰هزار پـروژه عمرانـی در کشـور وجود دارد کـه باید اطلاعـات قراردادهـای آن‌ها در سیسـتم ثبت شـود. دسـته قراردادهایی نیز که باید اطلاعات آن‌هـا شـفاف شـود مربـوط بـه قراردادهای معاملات متوسط و بزرگ و ترک‌تشریفات است.

درواقع قراردادهای بـا رقم دو میلیون تومان به بالا باید بـه همراه جزییات و اطلاعات طرفین قرارداد در پایگاه اینترنتی منتشر شوند. براساس برخی اطلاعات اولیـه دوره آزمایشـی فعالیت پایگاه یک مورد قرارداد مزایـده مربوط به خود سـازمان مدیریـت‌و برنامه‌ریزی کشـور با رقم بیش از ۱۰۰میلیارد تومان به ثبت رسیده است. ناگفته مشـخص اسـت که از این پس با حداقل مبلغ تعیین شـده، از قراردادهـای پیمانکاری کوچک سـازمان‌ها گرفته تا قراردادهای بزرگ شرکت ملی نفت ایران، بانک مرکزی و بیمه‌های دولتی در معرض دید عموم خواهند بود.

روزنامه همشهری از تابسـتان سال گذشته بـا تأخیـر یک‌سـاله‌ای کـه در اجـرای قانون صورت گرفته بود زمـان راه‌انـدازی این پایگاه را در گفت‌وگو با مسـؤولان سـازمان مدیریت و برنامه‌ریزی کشور پیگیری کرد.

عبدا... تراز، مسؤول مستقیم راه‌اندازی پایگاه اطلاعات قراردادهای کشـور نیز بـا بیان این‌که سـازمان‌ها و دسـتگاه‌های مادر دوره آموزشی ثبت اطلاعـات قراردادها را دیده‌انـد، گفت: ما قبلاً پایگاه مناقصات و معاملات را داشتیم و قرار بود پایگاه قراردادها پایگاه مناقصات را ارتقا دهد تا علاوه بر معاملات بـزرگ، اطلاعات معاملات متوسط و ترک‌تشریفات نیز منتشر شود. پایگاه ملی مناقصات از سـال ۸۳فعال بـوده و تاکنون بیش از ۲۵۰هزار اطلاعات معاملاتی در آن ثبت شـده اسـت. در عین حال این معاملات پس از آن‌که تبدیل به قرارداد شـدند، اطلاعاتشان در مرحله قرارداد باید در پایگاه قراردادهای کشـور منتشر شود.

برانتشار قراردادها چه کسی نظارت می‌کند؟

نظارت بر فعالیت پایگاه و این‌که اگر سازمانی اطلاعات قراردادهای خود را منتشـر نکرد از چه طریقـی پیگیری می‌شـود، سـؤال دیگری بود که از مسـؤولان سـازمان مدیریت پرسید. دفتر رسیدگی به شـکایات مناقصات در مواردی که اطلاعـات قراردادها ثبت نشـوند پیگیر موضوع خواهد بود.

رضی گفـت او به‌عنـوان مسـؤول فن‌آوری اطلاعـات سـازمان مدیریت تنها پاسـخگوی مشـکلات احتمالی زیرسـاخت پایگاه اسـت و افزود: مـا وظیفه نداریم گزارش نظارتی از پایگاه قراردادها را به جایی ارایه دهیم.

به‌عنـوان مثال اگر قـراردادی از وزارت نفت در پایگاه نباشد دستگاه‌های نظارتی هستند که می‌گویند چرا اطلاعات آن ثبت نشـده است. به گفته رضی دسـتگاه‌های نظارتی مانند سازمان بازرسی به‌عنوان کاربرهای سـطح بالاتر پایگاه اجازه دسترسـی به اطلاعات کل سـازمان‌ها در این پایگاه را دارنـد و می‌توانند از همه معاملات و قراردادهـای ثبـت شـده در پایـگاه گزارش بگیرند. این دسـتگاه‌های نظارتی ممکن اسـت بگویند براسـاس اطلاعات ما به جای ۲۰قرارداد اطلاعات ۱۰قرارداد ثبت شده است.

پس از گذشت ۱۰ سال هنوز ادامه دارد

خصوصی‌سازی شرکت‌های توزیع در بلاتکلیفی

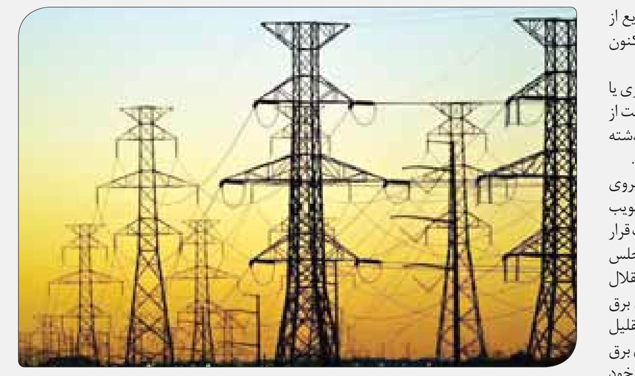

خصوصی‌سـازی شـرکت‌های توزیع از اسفند سال ۸۴ آغاز شـده ولی تا هم اکنون خبری از این واگذاری نیست.

به گـزارش میـزان، خصوصی‌سـازی یا به عبارت دیگر کوتاه کردن دسـت دولت از اقتصاد مقوله‌ای است که در یک دهه گذشته گریبان‌گیر اقتصاد کشور مان شده است.

شرکت‌های توزیع برق نیز به تبع پیروی از این قانون از اسفند ماه سال ۸۴ به تصویب مجلس شـورای اسـلامی در ایـن صف قرار گرفته‌انـد. بـر مبنای آن‌چه کـه در مجلس شورای اسلامی مطرح شـد باید با استقلال شـرکت‌های توزیع، تعداد شرکت‌های برق منطقه‌ای از ۱۶ شـرکت به ۹ شرکت تقلیل پیدا کند و شـرکت‌های توزیـع نیروی برق اسـتان‌ها برای نگهداری از تأسیسـات خود به صورت غیردولتی اختیارات کافی داشـته باشد. بر این اساس شرکت‌های توزیع از برق منطقه‌ای مستقل شدند.

در ادامـه، خصوصی‌سـازی شـرکت‌های توزیع بـه دلایلی همچون تلفات نسبتاً بالای شبکه‌ها، انشعابات غیرمجاز و قیمت پایین برق موفق ظاهر نشـد و با گذشـت زمان و همراه شـدن اتفاقاتی همچون هدفمند شدن یارانه‌ها، تثبیت نرخ حامل‌های انرژی و افزایش بدهی صنعت برق مسـیر این خصوصی‌سـازی ناهموارتر شد تا جایی که هم اکنون شرکت‌های توزیع به عنوان شرکت‌های زیان‌ده شناخته شده‌اند.

علاوه بر دلایل عنوان شـده، کارشناسان نبود روش مشخص برای واگذاری را بسـیار تأثیرگـذار بر ناموفق بـودن این پروژه برشمردند. در نهایت سـازمان خصوصی‌سازی برای ساماندهی به طومار بلند بالای این واگذاری در مردادماه سال گذشته ۲۵۰ کارشناس دادگسـتری را برای قیمت‌گذاری شرکت‌های توزیع مأمور کرد ولی تا به امروز خبری از این واگذاری‌ها نیست.

محمودرضـا حقی‌فام، معـاون هماهنگی توزیـع توانیر در گفت‌وگـو با میزان، در خصوص خصوصی‌سـازی شـرکت‌های توزیع گفت: تاکنون نزدیک به ۶۰ درصد از سـهام این شرکت‌ها واگـذار و ۴۰ درصـد از آن بـه دلایـل حاکمیتی و رفـاه حال هموطنان در دست دولت باقی مانده است.

وی افـزود: در زمـان اجـرا ایـن طرح دریافتیم که با ورود بخش خصوصی به این حوزه آوردی به صنعت توزیع برق وارد نشد و مباحث مالـی آن مجدداً بـر دوش دولت افتاده اسـت. به همین خاطر بـرای اجرای درسـت این قانون دسـت به اصلاح روند و تعریف مـدل جدید زدیم تا در نهایت بخش خصوصی واقعی نقش آفرینی کند.

حقی‌فـام در ادامه به قیمـت تکلیفی و قیمت تمام شـده برق اشاره و اظهار داشت: هر کیلو وات ساعت برق تولیدی در صورتی که سوخت نیروگاه‌ها لحاظ نشود به قیمت ۱۰۰ تومـان و اگـر هزینه سـوخت لحاظ شـود بالغ بر ۲۷۰ تومان هزینه بر است که از این میزان در سـال گذشـته ۶۱ تومان از مشـترکین دریافت شد که قسـمتی از این رقم نیز در قالب هدفمندی یارانه‌ها به دولت پرداخت می‌شد که در نهایت ۵۱ تومان در دست تولید کننده باقی می‌ماند.

معـاون هماهنگی توزیع توانیر با تأکید بر این‌که در شـرایط مذکـور بخش خصوصـی واقعی اقـدام به ورود چنیـن بازاری نمی‌گذارد، بیان کرد: مشکل موجود نبود شفافیت در بازار است و شـرکت‌های توزیع محکوم به پرداخت دیونی هستند که خود در شکل گرفتن آن نقشی ندارند.

بحث خصوصی‌سـازی در هر حوزه‌ای با مشکلات عدیده‌ای روبه‌رو بوده که امیدواریم صنعت برق به عنوان یکی از موفق‌ترین صنایع فعال در کشور با این سوژه تکراری زمینگیر نشود.

خبر

معاون فنی و درآمد سازمان تأمین‌اجتماعی تشریح کرد

نحوه استفاده کارفرمایان از قانون بخشودگی جرایم

محمدحسن زدا با اشاره به تصویب پیشـنهاد این سازمان توسط هیأت وزیران، برای بخشـودگی جرایم کارفرمایان خوش‌حسـاب، گفت: آیین‌نامه پیشـنهادی سـازمان تأمین‌اجتماعی به گونه‌ای تنظیم شـده اسـت که علاوه بر کمک به رفع مشـکلات واحدهای تولیدی مشـوقی برای کارفرمایان در انجام تعهدات در برابر نیروی کار و پرداخت به موقع حق بیمه باشـد. به گزارش ایلنا، معاون فنی و درآمد سـازمان تأمین اجتماعـی اظهار داشـت: مطابق قانون جدید بخشـودگی جرایم بیمـه‌ای، آن دسـته از واحدهای تولیـدی، صنعتی و معدنی که بـه دلیل حوادث غیرمترقبه، نوسانات نرخ ارز و فشارهای ناشی از تحریم‌های ظالمانه برای پرداخت حق بیمه دچار مشکل شده‌اند، می‌توانند با پرداخت اصل حق بیمه از جرایم مربوطه معاف شـوند. وی ادامه داد: بـرای همکاری و همراهی هرچـه بیش‌تر با واحدهای تولیدی و کمک به رونق اقتصادی، تسـهیلاتی نیز برای تقسـیط اصل بدهی‌های بیمه‌ای در نظر گرفته شده اسـت که البته در صورت تمایل به پرداخت حق بیمه با اقسـاط طولانی‌تر، بایستی بخشی از جرایم بیمه‌ای نیز پرداخت شود. معاون فنی و درآمد سـازمان تأمین اجتماعی گفت: کارگاه‌های مشمول این آیین‌نامه بر اساس این که بدهی بیمه‌ای خود را به چه صورت پرداخت می‌کنند، از بخشودگی جرایمی به میزان ۵۰ تا صددرصد برخوردار خواهند شـد؛ به این ترتیب که با پرداخت بدهی بیمه‌ای طـی ۱۲ ماه از صددرصد، ۱۸ مـاه ۸۵ درصد، ۲۴ مـاه ۷۵ درصد، ۳۰ ماه ۶۰ درصـد و ۳۶ ماه ۵۰ درصد بخشـودگی برخوردار می‌شـوند. زدا با بیان این که با همکاری بانک رفاه کارگران تسـهیلاتی نیز برای واحدهای مشـمول این قانون برای پرداخت حق بیمه‌های معوق در نظر گرفته شده است، اظهار داشت: پیشنهاد ما به واحدهای تولیدی دارای بدهی بیمه‌ای معوق این اسـت که با اسـتفاده از این تسـهیلات بدهی‌های بیمه‌ای خـود را در بازه زمانی یک سـاله پرداخت کنند تا از صددرصد بخشـودگی جرایم برخوردار شوند. وی خوش‌حسـابی کارفرمایان را از مهم‌ترین شـرایط اسـتفاده از این مزایا برشمرد و گفت: خوش‌حسـابی نیز در این قانون به خوبی تعریف شده است و به کارفرمایی اطلاق می‌شود که در بازه زمانی ۱۸ ماهه قبل از بروز مشکل حداقل در ۱۶ ماه حق بیمه کارگاه خود را به موقع پرداخت کرده باشد. زدا افزود: غیرارادی بودن بروز مشکل در کارگاه توسط کمیته‌های فنی سـازمان تأمین‌اجتماعی در سراسر کشور تشـخیص داده می‌شود و نحوه تقسیط بدهی‌های نیز براسـاس ضوابط معین در اسـتان‌ها و واحدهای تخصصی سازمان مورد رسیدگی قرار می‌گیرد. وی ارایه این پیشنهاد از سوی سازمان تأمین‌اجتماعی را گامی ارزشـمند و اثرگذار در راستای اجرای منویات مقام معظم رهبری در رابطه با اقتصاد مقاومتی ارزیابی کرد و گفت: امیدواریم این اقدام سازمان تأمین‌اجتماعی زمینه‌ساز رونق اقتصادی و افزایش تولید و اشتغال در واحدهای تولیدی باشد.

بارکد ۳۴۲۹۱۴۶۴ تاسیس شرکت با مسئولیت محدود پویش طیف پارسا در تاریخ ۱۳۹۴/۱۲/۱۸ به ش ث ۴۸۸۶۵۳ و ش م ۱۴۰۰۵۶۸۲۹۲۱ ثبت و امضا ذیل دفاتر تکمیل گردیده که خلاصه ان به شرح زیر جهت اطلاع عموم اگهی میگردد موضوع شرکت خرید فروش تهیه توزیع واردات صادرات کلیه کالاهای سنتی و همچنین کلیه کالاهای مجاز بازرگانی گشایش اعتبارات ال سی برای شرکت نزد بانکها و موسسات مالی و اعتباری ترخیص کالا از کلیه گمرکات کشور و اخذ واعطای شعبه و نمایندگی کلیه شرکتهای معتبر داخلی و خارجی بر پایی غرفه و شرکت در کلیه نمایشگاههای داخلی و بین المللی شرکت در نمایشگاه ها و مناقصات و مزایدات وعقد قرارداد با اشخاص حقیقی و حقوقی ایجاد شعب در سراسر کشور و نیز خارج از کشور اخذ وام و تسهیلات ریالی وارزی شرکت در نمایشگاه ها و مناقصات و مزایدات و شرکت در غالب ادغام و یا مشارکت در سهام و سرمایه انجام موضوعات فوق پس از اخذ مجوزهای لازم مدت شرکت از تاریخ ثبت به مدت نا محدود سرمایه شرکت مبلغ ۱۰۰۰۰۰۰۰ ریال میباشد اولین مدیران شرکت اقای امیر بیات بارونی به سمت مدیر عامل و عضو هیئت مدیره به ش م ۰۰۶۲۶۷۶۹۲۱ دارنده ۹۰۰۰۰۰۰ ریال سهم الشرکه و خانم لیلا موسوی به سمت رییس هیئت مدیره به ش م ۴۲۸۴۷۶۹۸۲۰ دارنده ۱۰۰۰۰۰۰ ریال سهم الشرکه برای مدت نا محدود انتخاب شدند کلیه اوراق و اسناد بهادار و تعهداور شرکت از قبیل چک سفته بروات وقراردادها وعقود اسلامی و اوراق عادی و اداری با امضا مدیر عامل به تنهایی همراه با مهر شرکت معتبر است فعالیت اختیارات مدیر عامل طبق اساسنامه ثبت موضوع فعالیت مذکور بمنزله اخذ و صدور پروانه نمیباشد
۳۱۶۹۶۴/م/الف سازمان ثبت اسناد و املاک کشور اداره ثبت شرکت‌ها و موسسات غیرتجاری تهران

بارکد ۳۴۲۹۳۸۸۸ تاسیس موسسه انجمن اطلاع رسانی دیابت گابریک به ش ث ۲۳۴۲۷ و ش م ۱۰۱۰۳۷۶۴۲۱۷ به استناد صورت جلسه عمومی فوق العاده مورخ ۱۳۹۳/۰۴/۱۲ و نامه ش ۱۵۰۴۸۷ مورخ ۱۳۹۴/۱۱/۱۱ وزارت کشور تصمیمات ذیل اتخاذ گردید ماده ۷ به این ماده تبصره زیر اضافه شد تبصره موسسان و وابستگان ط اول و دوم و همچنین هیئت امنا و مدیران موسسه حق معامله با موسسه را ندارند تبصره ماده ۱۰ اساسنامه حذف گردید اصلاح ماده ۱۲ مبنی بر افزایش تعداد اعضای هیئت امنا از ۱۲ نفر به ۱۴ نفر اقایان مهدی متحدان و مجید قمی به اتفاق ارا به عنوان عضو هیئت امنا پذیرفته شدند و قبول مسئولیت کردند اصلاح تبصره ۳ ماده ۱۴ از دعوت کتبی و تلفنی به دعوت برای مجمع عمومی عادی از طریق درج اگهی در روزنامه کثیر الانتشار حداقل ۱۰ روز و حداکثر ۴۰ روز قبل از برگزاری مجمع و با دعوت کتبی و تلفنی به دعوت برای دعوت مجمع عموماً طریق ارسال دعوتنامه کتبی حداقل ۱۰ روز و حداکثر ۴۰ روز قبل از برگزاری مجمع صورت میپذیرد ماده ۱۹ افزایش هیئت مدیره از ۵ نفر اصلی و ۲ نفر علی البدل اصلاح شد و تصویب و به تصویب کلیه اعضای حاظر رسید ماده ۴۰ به این ماده تبصره زیر اضافه شد تبصره موسسان و یا صاحبان سرمایه حق هیچگونه برداشت یا تخصیص از محل کمک ها و هدایای نقدی و غیر نقدی به موسسه را ندارند و بعد از انحلال دارایی موسسه به سازمان بهزیستی کشور ویا یکی از موسسات دولتی و یا موسسات خیریه و عام المنفعه دیگر واگذار گردد اساسنامه جدید مشتمل بر ۳ فصل و ۴۳ ماده و ۳۶ تبصره به تصویب و جایگزین اساسنامه قبلی گردید با ثبت این اصلاح مواد اساسنامه در تصمیمات پیش بینی نشده سامانه تصویب اساسنامه جدید انتخاب شده توسط متقاضی در سوابق الکترونیک شخصیت حقوقی مرقوم ثبت و در پایگاه اگهی های سازمان ثبت قابل دسترس میباشد
۳۱۶۹۶۵/م/الف سازمان ثبت اسناد و املاک کشور اداره ثبت شرکت‌ها و موسسات غیرتجاری تهران

بارکد ۳۴۲۹۲۳۶۲ تاسیس موسسه غیر تجاری عدالت پیشگان عدالت و حقیقت تهران در تاریخ ۱۳۹۴/۱۲/۱۸ به ش ث ۳۸۱۳۴ و ش م ۱۴۰۰۵۶۸۲۹۵۵ ثبت و امضا ذیل دفاتر تکمیل گردیده که خلاصه ان به شرح زیر جهت اطلاع عموم اگهی میگردد موضوع موسسه انجام امور حقوقی و وکالت از طریق وکلای رسمی دارای پروانه معتبر در صورت ضرورت قانونی انجام موضوعات پس از اخذ مجوزهای لازم مدت موسسه از تاریخ ثبت به مدت نا محدود سرمایه شرکت مبلغ ۱۰۰۰۰۰۰ ریال میباشد اسامی شرکا محمد مهدی ناصری به ش م ۰۹۴۳۴۸۳۸۹۱ دارای ۵۰۰۰۰۰ ریال سهم الشرکه اقای میثم مهری به ش م ۰۰۱۰۶۱۴۷۱۰ دارای ۵۰۰۰۰۰ ریال سهم الشرکه اولین مدیران شرکت محمد مهدی ناصری به ش م ۰۹۴۳۴۸۳۸۹۱ به سمت مدیر عامل و اقای میثم مهری به ش م ۰۰۱۰۶۱۴۷۱۰ به سمت رییس هیئت مدیره برای مدت نا محدود تعیین گردید دارندگان حق امضا کلیه اوراق و اسناد بهادار و تعهداور شرکت از قبیل چک سفته بروات وقراردادها وعقود اسلامی و اوراق عادی و اداری با امضا مدیر عامل به تنهایی همراه با مهر موسسه و نامه های عادی و اداری با امضا مدیر عامل همراه با مهر شرکت معتبر میباشد معتبر است ثبت موضوع فعالیت مذکور بمنزله اخذ و صدور پروانه نمیباشد
۳۱۶۹۶۶/م/الف سازمان ثبت اسناد و املاک کشور اداره ثبت شرکت‌ها و موسسات غیرتجاری تهران

بارکد ۳۴۲۹۶۰۶۱ اگهی تغییرات شرکت پارس شبکه طلوع با مسولیت محدود به ش ث ۲۱۶۶۶۳ و ش م ۱۰۱۰۲۵۸۰۲۰۰ به استناد صورت جلسه مجمع عمومی فوق العاده مورخ ۱۳۹۴/۱۱/۱۷ تصمیمات ذیل اتخاذ گردیداقای احمد غفاری موید به ش م ۰۰۴۱۱۸۳۰۳۷ به سمت مدیر عامل و عضو هیئت مدیره و اقای رضا عبدی به ش م ۰۳۲۲۶۵۲۵۲۹ به سمت عضو هیئت مدیره اقای حسن احمدی به ش م ۰۰۷۵۱۵۶۹۳۸ به سمت رییس هیئت مدیره اقای نیما تقیبی به ش م ۲۵۹۳۸۸۲۴۹۲ به سمت عضو هیئت مدیره برای مدت نا محدود انتخاب گردیدند کلیه اوراق و اسناد بهادار و تعهداور شرکت از قبیل چک سفته بروات وقراردادها وعقود اسلامی و اوراق عادی و اداری با امضا مدیر عامل به تنهایی همراه با مهر شرکت معتبر است همچنین کلیه قراردادها با امضای ۲ نفر از اعضای هیئت مدیره به همراه مهر شرکت و کلیه مکاتبات اداری با امضای یک نفر از اعضا هیئت مدیره به همراه مهر معتبر میباشد با ثبت این مستند تصمیمات تعیین دارندگان حق امضا تعیین سمت مدیران انتخاب شده توسط متقاضی در سوابق الکترونیک شخصیت حقوقی مرقوم ثبت و در پایگاه اگهی های سازمان ثبت قابل دسترس میباشد سازمان ثبت اسناد واملاک کشور
۳۱۶۹۶۷/م/الف سازمان ثبت اسناد و املاک کشور اداره ثبت شرکت‌ها و موسسات غیرتجاری تهران

ناصر بهزادفر
nasser_b1963@yahoo.com

خبر

غاری که با نور کرم‌های شب‌تاب روشن می‌شود

غـاری در نیوزلند به‌طـور باورنکردنی بـدون هیچ فن‌آوری می‌درخشـد. به گزارش ایسـنا و به نقل از اینهبیتت، غـار رواکـوری(Ruakuri) در نیوزلند از سـنگ‌های آهکی تشـکیل شـده و نه تنها از لحاظ سـاخت جغرافیایی بلکه نور عجیب سـاطع شده از کرم‌های شب‌تاب آن نیز بسـیار خارق‌العاده است. این غار عجیب در سال ۱۸۸۷ کشف شـد و محققان همچنان قسمت‌های عمیق این غار را بررسـی می‌کنند. برای نخسـتین بار چیف تین و فرد مک انگلیسـی از طریق رودخانه وارد این غار شـدند. گردشگران از سـال ۱۸۸۹ با راهنمایی چیف تین و همسـرش هاتی وارد این غار شدند. در سـال ۱۹۰۶ حکومت مدیریت این مکان را به عهده گرفت. هر سـاله این مکان شاهد بازدید گردشـگران فراوانی است که توسـط مأموران راهنمایی می‌شـوند البته این راهنماها فرزندان و نوادگان چیف تین و همسرش هستند.

ماهی‌ها هم چهره انسان‌ها را تشخیص می‌دهند

محققان بـرای اولین بار متوجه شـدند که یـک گونه ماهـی می‌تواند چهره انسـان‌ها را از یکدیگر را تشـخیص دهد. به گـزارش ایرنا به نقـل از خبرگزاری یونایتدپـرس، محققـان در یک مطالعه که به تازگی انجام شـده اسـت، متوجه شـدند که ماهی کمان‌گیر (Toxotes chatareus) می‌تواند با دقت بالا چهره انسان‌ها را از یکدیگر تشخیص دهد.

این ماهی‌ها به این دلیل کمان‌گیر نامیده می‌شـوند که می‌توانند با دهان یک فواره آب را به سـمت شـکار در حال پرواز و معلق در هوا پرتاب کنند و شکار را بر سطح آب انداخته و سپس آن را بخورند.

کیـت نیوپورت، جانورشـناس از دانشـگاه آکسـفورد در یـک بیانیه خبری اعلام‌کرد: توانایی تشـخیص چهره از میان شـمار زیادی از چهره‌های انسان، یک کار شگفت‌آور دشوار است.

وی افزود: تمامی چهره‌ها دو چشم در بالا، یک بینی و یک دهان دارند بنابراین تشخیص افراد از یکدیگر مستلزم تشـخیص تفاوت‌های ظریف در خصیصه‌های آن‌ها اسـت. این مطالعه که هفته جاری در مجله Scientific Reports منتشر شد، با همکاری محققان دانشگاه آکسفورد و دانشگاه کوینزلند در استرالیا انجام شده است. محققان در بخشی از این مطالعه به چند ماهی کمان‌گیر آموزش دادند که به یکی از دو چهره نمایش داده شـده، با دهان آب پرتاب کند و سـپس چهره آموزش داده شده را در میان یک سری از چهره‌های جدید به ماهی نشان دادند.

آن‌ها متوجه شـدند کـه ماهـی کمان‌گیر در ۸۱ درصـد از مـوارد به چهره شناسـایی شـده، با دهان آب پرتاب کرد. همچنین محققان متوجه شدند زمانی که خصیصه‌های چهره مانند رنگ پوست قطعی شد، میزان موفقیت به ۸۶ درصد افزایش یافـت. محققان نتیجه گرفتند که گرچه مغز ماهی بسـیار سـاده و فاقد بخش تشخیص چهره‌ها اسـت، اما با این وجود بسـیاری از ماهی‌ها رفتار بصری چشمگیری نشان دادند.

کشف ۳۹ منبع جدید آلودگی هوا توسط ماهواره ناسا

دانشـمندان سـازمان محیط زیسـت و تغییر آب و هـوای ناسـا در کانادا و پژوهشـگران دانشگاه مریلند در کالج پارک و دانشـگاه دالهاوزی ۳۹ منبع عمده گزارش نشده آلودگی هوا را کشف کردند.

بـه گزارش ایسـنا به نقل از ناسـا، این پژوهشـگران با اسـتفاده از سیسـتم تصویربـرداری ماهواره‌ای آژانـس فضایی، منابعی را شناسـایی کردند که دارای آلاینده سمی دی‌اکسید گوگرد بوده و توسط انسان به وجود آمده است.

دی‌اکسید گوگرد (SO_2) با باران اسـیدی در ارتباط بوده و روی زمین توسط سازمان حفاظت محیط‌زیست آمریکا کنترل می‌شود. این سازمان برای مدیریت بهتر این آلاینده سمی، نیازمند آگاهی از محل آن است.

پژوهش جدید همچنین به دانشمندان اجازه می‌دهد تا منابع کوچکتر، مانند «فعالیت‌های مربوط به نفت» و نیروگاه‌های بیش‌تری را شناسایی کنند.

دانشـمندان با استفاده از تصاویر ماهواره‌ای از منابع دی‌اکسید گوگرد و پس از تجزیه و تحلیل داده‌های جمع‌آوری شـده بین سال‌های ۲۰۰۵ تا ۲۰۱۴ قادر به شناسایی دقیق «نقاط مهم» از محل انتشـار این گازهای سمی شدند که تاکنون گزارش نشده بود.

این پژوهش نشـان داد که منابع آلودگی، نیروگاه‌های برقی هستند که انرژی خود را از زغال‌سـنگ تأمین می‌کننـد. کارخانه‌های ذوب و عملیـات نفت و گاز عمدتا در خاورمیانه و در مکزیک و روسیه واقع شده است.

ناسا می‌گوید که سطح انتشار گزارش شده در برخی از این مناطق دو تا ۳ برابر کم‌تر از سطح آلودگی است که دانشمندان پس از مطالعه داده‌های ماهواره‌ای در طول ۹ سال پیدا کرده‌اند.

چربی‌های رژیم غذایی مدیترانه‌ای موجب اضافه وزن نمی‌شود

طبق مطالعه جدید محققان، برنامه غذایی شامل چربی‌های سالم نظیر روغن زیتون و مغزیجات آجیلی موجب اضافه وزن نمی‌شوند.

به گـزارش مهر، بـه گفته محققان دانشـگاه بارسـلونا اسـپانیا رژیم غذایی مدیترانه‌ای حاوی چربی‌های سالم نسبت به رژیم غذایی حاوی مقادیر کم چربی ارجحیت دارد.

به گفته دکتر رامون اسـتراچ، «بیش از ۴۰ سـال، سیاسـت تغذیه‌ای طرفدار رژیم غذایی کم چرب است، اما ما شاهد آن هستیم که این نوع رژیم تأثیر کمی بر افزایش میزان چاقی دارد.»

وی در ادامـه می‌افزاید: «مطالعه ما نشـان می‌دهد رژیـم غذایی مدیترانه‌ای غنی از چربی‌های گیاهی نظیر روغن زیتون و مغزیجات آجیلی در مقایسه با افراد پیروی‌کننده از رژیم غذایی کم‌چرب تأثیـر کمی بر افزایش وزن یا افزایش اندازه دور کمـر دارد. رژیم غذایی مدیترانه‌ای از فواید معروفی برای سـلامت برخوردار بوده و شامل چربی‌های سـالم نظیر روغن‌های گیاهی، ماهی و مغزیجات آجیلی است.»

وی همچنین اذعان می‌کند: «یافته‌های ما بیانگر این مسـأله نیست که رژیم غذایـی بدون محدودیـت با مقادیر بالای چربی‌های ناسـالم نظیر کره، گوشـت فرآوری شده، نوشیدنی‌های شیرین قندی، دسرها یا فست فودها مفید هستند.»

سوسن چلچراغ زیبا و کمیاب

ناصر بهزادفر- سوسـن چلچراغ نخسـتین بار در سال ۱۳۵۴ توسط گیاهشناسی فرانسـوی به نام «لدر بوری» شناخته شد و پس از معرفی این گل به دولت ایران در همان زمان از سـوی شورای عالی محیط‌زیست در زمره آثار زیسـت‌محیطی ملی کشور به ثبت رسید و طی این سـال‌ها رویشـگاه سوسن چلچراغ در روسـتای داماش به مساحت ۴ هکتار تحت حفاظت قرار گرفته است.

به گزارش «مناقصه مزایده»، این گل که به نام «سوسـن سـفید» نیز خوانده شـده، به علت متعلق بودن به دوران چهارم زمین‌شناسـی از لحاظ ژنتیکی بسیار مورد توجه بوده و یکی از کمیاب‌ترین گونه‌های تیره «سوسنیان» است.

سوسـن چلچراغ گیاهی اسـت با بلندای نیم تا یک و نیم متر، با گل‌های سـفید واژگون، گلبرگ‌هایی برگشـته، دانه‌هایی برجسته و پرچم‌هایـی بلنـد. بعضی‌ها می‌گوینـد که رنگ مهتابی و شـکل واژگون آن که شـباهتی به چلچراغ دارد، باعث شده که چنین نامی بر آن نهاده شـود. اما مردم محلی بر این باورند که سوسـن چلچراغ در شـب نورافشـانی می‌کند و به همین دلیل چلچراغ نامیده شده. اما اصل قضیه، برطبق گفته گیاهشناسـان- این است که به واسطه مواد فلئورسـانس در پرچم سوسن چلچراغ، این گل قابلیت بازتابش نـور را دارد. ایـن گیاه که نـوع ایرانی آن زیبایی و شـهرت بسـیار دارد، از اواسـط خـرداد گل می‌دهـد و گل‌های آن تا نیمـه تیرماه پایدار می‌مانـد. بنابراین بهترین زمان برای دیدن سوسـن چلچراغ معمولاً هفته آخـر خرداد و هفته اول تیرماه اسـت که البته بسـته به شـرایط آب و هوایی ممکن اسـت طول این مدت کمـی کوتاه و بلند شود.

سوسـن چلچراغ هنوز هم به‌طور کامل توسـط سازمان حفاظت محیط‌زیسـت گیلان نگهداری می‌شود و با توجه به نادر بودن این گل ملی و ثبت شـده در فهرست میراث طبیعی، سـازمان محیط‌زیست اطراف این زمین را حصارکشی کرده است.

مسیر دسترسی به روستای داماش

دو مسیر اصلی دسترسی به روستای داماش وجود دارد:

-مسیر اول: از شهر لوشان منشعب شده که پس از طی مسافت ۳۵ کیلومتر و گذشتن از شهر جیرنده به روستا ختم می‌شود.

-مسیر دوم: از نزدیکی‌های رسـتم‌آباد منشعب می‌شود و پس از گذشـتن از شهر «بره‌سر» به روسـتای داماش می‌رسد. به علت واقع شدن این روستا در منطقه‌ای کوهستانی، مسیر دسترسی روستا دارای شیب بسیار بالایی است.

گل و مرغ ایرانی و ریحانه راعی

ریحانـه راعـی هنرمندی اسـت دوسـتدار طبیعـت. ایـن علاقـه او را می‌توان آشـکارا در زیورهای دست‌سازش دید.

به گزارش مهـر، مجموعه آثار تازه او در گالری گلسـتان شـاهد خوبی بر ایـن مدعاسـت. او در این نمایشـگاه بـا الهام از هنر گل و مـرغ ایرانی و سـنگ‌های گوناگون آثار مختلفی سـاخته بود او علاوه بـر سـنگ‌های نیمه‌قیمتی ماننـد فیروزه و عقیـق، از سـنگ‌های طبیعـی تراش‌نخـورده نیـز بهره برده بود که نشـان از توجـه هنرمند به محیط‌زیست اطرافش و اهمیت دادن به آن دارد.

امـا ویژگی اصلی آثار او، پرنده‌هایی اسـت که در حالت‌های مختلف لابـه‌لای گل‌های گوناگون در حال پرواز هسـتند و گاهی نیز در کنار برکه‌ای یا روی شـاخه درختـی آرام گرفته‌اند. آثـار او با این‌که بسـیار کوچک‌اند (به انـدازه یک گردنبند یا گل‌سـینه) پُر از تحرک و نشاط هستند، درست همان‌طـور کـه در طبیعت شـاهد آن هسـتیم. در این نمایشـگاه بیش‌تر به جای دنیای شـلوغ و پُرزرق‌وبرق مد، ما نمادهایی از باغ ایرانی (که هنر گل و مـرغ نیز جلوه‌ای از آن اسـت) را می‌دیدیم، جایی که نماد بهشـت با تمـام زیبایی‌ها و آرامش جاودانی‌اش است.

تک‌نسـخه بودن این زیورهـای هنری وجهی بسـیار دلنشـین و شـخصی به تک‌تک آثار این مجموعه بخشیده بود.

دلواپسی‌های قلب زاگرس

- طی سـال گذشـته در حالی حدود دو هزار و ۴۶۰ هکتار از جنگل‌ها و مراتع لرسـتان طعمه حریق شـد که مدیرکل منابع طبیعی این استان می‌گوید: ۹۵ درصد آتش‌سـوزی‌ها به دلیل عامل انسانی بوده است.

به گزارش مهر جنگل‌های لرستان با قرارگیری در قلـب زاگرس اهمیت حیاتی برای این زیسـت بوم منحصر به فـرد دارند چرا که از وسـعت ۵،۸ میلیون هکتاری جنگل‌های ۱۱ اسـتان زاگرسی ۱،۲ میلیـون هکتار در لرسـتان قـرار دارد تا این اسـتان حایز رتبه دوم وسـعت جنگل‌ها باشـد، عنوانـی که وقـوع مخاطرات مختلـف طبیعی و انسانی آن را تهدید می‌کند.

استان لرسـتان به رغم دارا بودن ظرفیت‌های منحصر به فرد در زمینـه اراضی جنگلی و مرتعی بـا مخاطرات جـدی مواجـه اسـت، مخاطراتی کـه مـی‌رود عرصه‌های طبیعـی این دیـار را به دشت‌های بدون آب و علف تبدیل کند.

وقوع آتش‌سوزی‌های گاه و بیگاه در عرصه‌های جنگلی و مرتعـی، چرای بی‌رویـه دام، تعرض به عرصه‌های طبیعی و تغییر کاربری‌ها، خسـارات خشکسالی و ریزگردها، اجرای پروژه‌های عمرانی غیرکارشناسـی و... هر کـدام زخمی را بر تـن زاگرس زده‌اند تا سـکته‌های مختلف، قلب این اکوسیستم را هر روز ضعیف‌تر کند.

خشکسالی و گرد و غبار کمر جنگل‌های لرستان را خم کردند

شـیرزاد نجفـی بـا بیـان این‌که اداره کل منابـع طبیعـی و آبخیزداری لرسـتان ۵وظیفه اصلی بر عهده دارد، اظهارداشـت: حفاظـت از جنگل‌هـا و مراتـع، اصـلاح، احیـا، توسـعه و بهره‌بـرداری از منابـع ملـی از جمله وظایف اصلی منابع طبیعی محسـوب می‌شود.

وی بـا اشـاره بـه عوامـل تخریب جنگل‌ها و مراتع لرسـتان بیان‌داشت: این عوامل به دو بخش طبیعی و انسانی تقسیم می‌شوند.

خشک شدن درختان بلوط

مدیـر کل منابـع طبیعـی و آبخیزداری لرسـتان با بیان این‌که در سنوات گذشته خشکسـالی در سطح مراتع و جنگل‌ها داشـتیم و بیش‌ترین آسیب به جنگل‌های استان نیز به علت خشکسـالی بـوده اسـت، عنوان‌کرد: همچنین پدیده گرد و غبار طی چند سال گذشته از دیگـر عوامل تخریـب اراضی جنگلی اسـتان محسـوب می‌شـود. نجفی افزایش دما در سطح اسـتان را یکی دیگر از عوامـل تخریب جنگل‌ها و مراتع لرستان برشمرد و گفت: تغییر اقلیم در حال حاضر یکی از چالش‌هـای اصلی در منابع طبیعی استان است. وی بیابان‌زایی و گرمایش زمین را از دیگر عوامل تخریب منابـع طبیعی و جنگل‌های استان لرستان عنوان کرد.

۲۴۰۰ هکتار از جنگل‌های لرستان در آتش سوخت

مدیر کل منابع طبیعی و آبخیزداری لرسـتان در ادامه سخنان خود با بیان این‌که یک میلیون و ۲۱۷ هکتار جنگل در لرستان داریم گفت: استان لرستان در این حوزه در مقام سوم کشور قرار دارد.

نجفی با بیان این‌که لرسـتان در ناحیه رویشی زاگـرس لرسـتان مقـام اول را در بحث سـطح جنگل‌هـا به خود اختصـاص داده اسـت، افزود: سـرانه جنگل در لرسـتان به ازای هـر نفر ۶ هزار و ۹۰۰ مترمربع بوده و این عدد در کشـور دو هزار متر مربع اسـت. وی بـا بیان این‌که ما نسـبت به میانگین کشـور بیـش از ۴ برابـر بیش‌تر جنگل داریم، تصریـح کرد: در این راسـتا منابع طبیعی لرسـتان برنامه‌هـای حفاظتی خود را در سـطح جنگل‌های استان اعمال می‌کند.

مدیر کل منابع طبیعی و آبخیزداری لرستان با بیان این‌که ما در ۱۱ شهرستان و ۱۷ بخش استان اداره منابـع طبیعی داریم گفـت: بیش از ۸۵ نفر نیروی حفاظتی در قالب گشت حفاظتی در سطح جنگل‌های استان فعالیت دارند.

خشک شدن درختان بلوط

نجفـی بـا بیـان این‌که طی سـال گذشـته بیش‌تریـن حریق در سـطح جنگل‌های اسـتان را داشـتم گفت: حـدود دو هـزار و ۴۶۰ هکتار از جنگل‌ها و مراتع لرستان طعمه حریق شد.

۱۱۰ نقطه در جنگل‌های لرستان آماده «گُر گرفتن» در آتش

وی در ادامه سخنان خود با اشاره به راهکارهای در دسـتور کار بـرای جلوگیری از آتش‌سـوزی جنگل‌هـای لرسـتان طی امسـال بیان‌داشـت: امسـال بـا حمایـت مدیریت ارشـد لرسـتان جلسـات اولیه را در فروردین ماه برگزار کردیم و دو جلسه پیشگیری از حریـق در اسـتانداری لرسـتان برگزار شد.

مدیـر کل منابـع طبیعـی و آبخیزداری لرسـتان با بیان این‌که در تمام شهرسـتان‌های اسـتان جلسات مورد نیاز برگـزار و آمادگی لازم در این زمینه ایجاد شـده اسـت گفت: امسال یک دسـتگاه بالگـرد در اسـتان برای اطفـای حریـق جنگل‌های لرسـتان مستقر شده است.

نجفـی با اشـاره به این‌که امسـال ۱۵ هـزار نفر سـاعت «آتش بـر» در سـطح نواحـی بحرانـی جنگل‌هـای اسـتان احداث کرده‌ایـم، گفت: هدف ما برای اسـتقرار بالگرد هلی برد نیرو و امکانات به نقاط صعب‌العبور در هنگام آتش‌سوزی است.

وی با بیـان این‌کـه در جنگل‌های لرسـتان ۱۱۰ نقطـه بحرانـی داریم، بیان‌داشـت: برای این مناطق دیده‌بان به‌کارگیـری شـده و گشـت‌های لازم در شهرسـتان‌هایی مانند کوهدشت، پلدختر، چگنی و خرم آباد پیش‌بینی کرده‌ایم.

خشک شدن درختان بلوط

مدیـر کل منابـع طبیعـی و آبخیـزداری لرسـتان با اشـاره به توزیع لوازم اطفای حریق در شهرسـتان‌های اسـتان تصریح‌کرد: همچنین با جوامع محلی، بسیج، سپاه، دهیاری‌ها و شوراهای اسلامی تفاهم‌نامه همکاری منعقد شده است.

جریمه ناچیز برای آتش زدن درختان میلیاردی

نجفی با اشـاره به راه‌اندازی گشـت خودرویی در شهرستان‌های مسـتعد آتش‌سوزی جنگل‌ها بیان‌داشت: همچنین کشیک شبانه‌روزی در اداره کل منابع طبیعی و آبخیزداری ایجاد شده است.

وی همچنیـن از فعـال بودن شـماره تماس ۱۵۰۴ بـرای اطلاع‌رسـانی مواقـع بحرانـی، آتش‌سوزی در جنگل‌ها و ...خبر داد.

مدیر کل منابع طبیعی و آبخیزداری لرسـتان در بخش دیگری از سـخنان خود به دسـتگیری افـرادی که به‌طـور عمدی اقدام به آتش‌سـوزی در سـطح جنگل‌های اسـتان می‌کنند، خبر داد و گفـت: ۹۵ درصد آتش‌سـوزی‌های جنگل‌های لرستان عمدی و به دلیل عامل انسانی بوده است.

نجفی با بیان این‌که سـال گذشته عوامل این آتش‌سوزی‌ها را در سطح جنگل‌ها شناسایی و به دستگاه قضایی معرفی کردیم افزود: در این راستا طی سال گذشـته ۵ نفر دستگیر و تحویل مراجع قضایی شدند.

وی با تأکیـد بر این‌که نرم جریمـه افراد برای آتـش‌زدن درخـت بلوط در اسـتان حـدود ۳۵ میلیون ریال بوده کـه البته نمی‌توان هیچ قیمتی را برای درختان قائل بود، گفت: سـال گذشـته و امسـال برای دو هزار و ۲۶۵ هکتـار از اراضی ملی که از سـوی افراد مختلف تصرف شده بوده پرونده قضایی تشکیل شده است.

خشک شدن درختان بلوط

مدیر کل منابع طبیعی و آبخیزداری لرسـتان تأکیدکرد: خوشـبختانه دسـتگاه قضایی در این رابطـه به خوبی پـای کار بوده و بـا منابع طبیعی همکاری لازم را دارد.

«زوال» به جان درختان بلوط لرستان افتاد

نجفی همچنین به بحث کمبود نیروی انسانی برای حفاظت از جنگل‌های اسـتان اشـاره کرد و افـزود: نـرم نیروهـای حفاظتی در کشـورهای همسایه به ازای هر هزار هکتار یک نیرو، در کشور به ازای هر ۱۳ هزار هکتار یک نیرو و در لرستان به ازای هر ۲۷ هزار هکتار یک نیروی حفاظتی برای جنگل‌ها است.

وی بـا بیـان این کـه در این زمینه ما سـمت مشـارکت جوامع محلی و کمـک گرفتن از مردم برای حفاظت از جنگل‌ها رفته‌ایم، گفت: امسـال برای ۱۰ هزار نفر کارت همیار منابع طبیعی صادر کرده‌ایم. مدیـر کل منابع طبیعـی و آبخیزداری لرستان در ادامه سخنان خود به بحث خشکیدگی و زوال درختان بلوط لرستان اشاره کرد و افزود: ما اولین بار خشکیدگی درختان بلوط را در سال ۸۸ شاهد بودیم.

نجفـی با بیـان این کـه عوامل متعـددی در بحث زوال درختان بلوط اسـتان دخیل هسـتند، گفـت: خشکسـالی‌ها، تغییر اقلیم و گرم شـدن کره‌زمیـن، تغییر بارش‌ها از برف به باران، شـخم زدن در جنگل‌هـا، چرای دام‌ها، آتش‌سـوزی‌ها، قطـع درختان به منظور ایجاد اراضی کشـاورزی و تهیه زغال جنگل‌های لرسـتان را با خطر مواجه کرده است.

وی سطح خشکیدگی درختان بلوط در استان را ۵۶۰ هزار هکتار عنوان کرد و گفت: در این راستا موضوع کاشـت نهال در سطح ۳ هزار هکتار، قطع درختان خشک، اقدامات آبخیزداری، تولید نهال و ... در دستور کار قرار گرفته است.

تأمین سوخت خودروهای آینده با برگ مصنوعی

محققـان دانشـگاه هـاروارد یک سیسـتم برگ‌مانند طراحـی کرده‌اند که در تبدیل انرژی خورشـید نسـبت به گیاهان طبیعی بهتر عمل می‌کند.

بـه گـزارش ایسـنا بـه نقـل از بلومبرگ، این فـن‌آوری کـه در آینـده می‌توانـد انرژی خودروها را نیز تأمین کند، شـامل سیسـتمی اسـت کـه می‌توانـد باکتـری هیدروژن‌خوار (Ralstonia eutropha) و مولکول‌های آب را برای تولید سوخت مایع تجزیه کند.

در این تحقیق که در مجله سـاینس منتشر شـده، محققـان نشـان دادند سیسـتم جدید نیروی خورشیدی نه تنها می‌تواند سوخت قابل استفاده تولید کند، بلکه همچنین بسیار کارآمد است.

مدل کنونـی در ادامه یـک تحقیق قدیمی سـاخته شـده اسـت. مدل اولیه برگ بیونیکی با چالش‌هـای زیـادی مانند ایجـاد گونه‌های اکسـیژن واکنش‌پذیر روبه‌رو بود که دی.ان.ای باکتری هیدروژن‌خوار را از بین می‌برد.

مدل اول شـامل یک کاتالیزور تولید کننده هیـدروژن بـا آلیـاژ نیـکل-مولیبدنوم-روی بود که به ولتاژ بسیار بالا نیاز داشت و بهره‌وری آن را پایین می‌آورد.

با وجـود این چالش‌هـا، مدل قبلی بـرگ بیونیکی با اسـتفاده از انرژی خورشید توانست ایزوپروپانول تولید کند.

مـدل جدید بـرگ بیونیکـی ۲،۰ از یک کاتالیزور آلیاژ کبالت-فسفر برخوردار است و گونه‌های اکسـیژن واکنش‌پذیر تولید نمی‌کنـد. توانایـی اجـرا در ولتاژ پایین، این دستگاه را قادر ساخته تا بهره‌وری‌اش را تا سطح چشمگیری افزایش دهد.

بـرگ مصنوعـی جدیـد می‌توانـد انرژی خورشـید را با نرخ بهـره‌وری ۱۰ درصد به توده زیستی تبدیل کند. این نرخ بسیار بیش‌تر از یک درصدی است که در گیاهان دارای سرعت رشد بالا دیده شده است.

این مدل جدید همچنین می‌تواند ایزوپنتانول، ایزوبوتانول و ماده اولیه پلاسـتیک زیستی موسوم به PHB تولید کند. قابلیت خودترمیمی کاتالیزور از نشت آن بـه درون محل نهایی جلوگیری می‌کند.

فلج خواب یا بختک چیست؟

یکی از مـوارد دیوانه‌کننده کـه هریک از ما در خواب تجربه کرده‌ایم فلج خواب اسـت. این حالت زمانی رخ می‌دهد که شـما بیدار هستید اما قادر به حرکت بدن خود نیستید.

به گزارش ایسنا و به نقل از ساینس هایر، فلج خواب فقط زمانـی رخ می‌دهد که سعی در به خواب رفتن داریم اما دچار بیدارخوابی شده‌ایم و در همان زمان به خواب می‌رویم.

ایـن حالـت بـه تجربه‌هـای افراد در زمان هوشـیاری کامـل و ترس‌ها بستگی دارد.

از اظهـارات افـراد بـا تجربـه فلـج خواب می‌شنویم که از احساس ترس از نشستن چیزی بر روی قفسه سینه که اجازه حرکت به آنان داده نمی‌شود آزرده هستند. فلج خواب هیچ آسیبی به شـما نمی‌رساند اما شـما در خواب احساس می‌کنیـد چیزی به شـما آسـیب می‌رسـاند ولـی حقیقت نـدارد. فلج خـواب در زمان آغاز خـواب عمیـق hypnagogic یـا رویا دیدن hypnopompic اتفاق می‌افتد.

در حقیقت با اسـتراحت و هوشیاری کم‌تر، مغـز آرامـش یافتـه و hypnagogic فلـج خـواب آغاز می‌شـود. البته در ایـن زمان ذهن ما هنـوز درگیر محیط اطراف اسـت اما بدن به بی‌اختیاری دچار شده و در حال استراحت است و قادر به حرکت نیست. علت ترس و هذیان‌ها در این حالت قدرت تخیل و یا احساس جادو شدن در هنگام خواب است.

این حالت بیش‌تر در افـرادی که اختلالات روحـی دارند رخ می‌دهد. بیش‌تـر اوقات اولین تجربه این حالت موجب اضطراب و افسـردگی در افراد می‌شود.

آمار نشـان می‌دهـد افرادی کـه دچار آینه خـواب هسـتند و داروهـای خاصـی مصرف می‌کنند از این حالت مسـتثنی نیسـتند و فلج خواب را بیش‌تر از افرادی که دچار افسـردگی و اضطراب هستند تجربه می‌کنند.

سمیه مهدوی
mahdavis23@yahoo.com

Thursday ■ 09.Jun.2016 ■ Vol.11 ■ No.1885
پنجشنبه ۲۰ خرداد ۱۳۹۵ ■ ۲ رمضان ۱۴۳۷ ■ سال یازدهم ■ شماره ۱۸۸۵
۲ روزنامه در یک روزنامه ۱۲ صفحه روزنامه چاپی(صبح) و ۸۰ صفحه روزنامه الکترونیک (عصر)

منهای نفت

معاون وزیر نیرو

استفاده از فاینانس خارجی نقطه ضعف نیست

فلاحتیان گفت: جاهایی که منابع داخلی اقتضا کند از منابع داخلی و جایی که امکان‌پذیر باشد با شرط انتقال تکنولوژی و قانون حمایت از ساخت داخل از منابع خارجی استفاده می‌کنیم.

به گزارش ایلنا، هوشنگ فلاحتیان، معاون وزیر نیرو در امور برق و انرژی درباره انتقاد بخش خصوصی صنعت برق مبنی بر این‌که دولت به جای سرمایه‌گذاری مستقیم، از طریق فاینانس مسیر را برای واردات کالاهای خارجی بازمی‌کند، گفت: ما به حسب نیاز و مورد هم سرمایه‌گذاری مستقیم در صنعت برق انجام می‌دهیم و هم جاهایی که پروژه‌های اجرایی باید انجام شود با توجه به کمبود منابع مالی از فاینانس استفاده می‌کنیم و این نقطه ضعفی نیست.

وی خاطرنشان کرد: وظیفه ما اداره صنعت برق کشور است و برای این کار با توجه به کمبود منابع داخلی هم از طریق منابع داخلی و هم خارجی بودجه مورد نیازمان را تأمین می‌کنیم.

فلاحتیان خاطرنشان کرد: جاهایی که منابع داخلی اقتضا کند از منابع داخلی و جایی که امکان‌پذیر باشد با شرط انتقال تکنولوژی و قانون حمایت از ساخت داخل از منابع خارجی استفاده می‌کنیم.

هفته گذشته مسؤولین سندیکای صنعت برق در نشستی خبری نسبت به جذب فاینانس در صنعت برق ابراز نگرانی کرده و این اقدام را گامی از سوی دولت جهت باز شدن درهای واردات تجهیزات مورد نیاز صنعت برق از خارج از کشور عنوان کرده بودند.

ظرفیت تولید برق ۲۰۰ مگاوات افزایش یافت

در آستانه تابستان و اوج‌گیری پیک مصرف برق در کشور، با بهره‌برداری از دو واحد جدید نیروگاهی، ظرفیت تولید برق ایران افزایش یافت.

به گزارش مهر، با بهره‌برداری از دو واحد جدید نیروگاهی در مجموع ظرفیت تولید برق ایران حدود ۲۰۰ مگاوات دیگر افزایش یافت.

بر این اساس واحد اول بخش گاز نیروگاه بهبهان با ظرفیت ۱۶۶ مگاوات به شبکه سراسری متصل شد ضمن آن‌که دومین واحد ۲۹ مگاواتی نیروگاه گازی هسای اصفهان هم در مدار بهره‌برداری قرار گرفت.

از سوی دیگر براساس برنامه‌ریزی‌های انجام گرفته پیش‌بینی می‌شود دومین واحد بخش گاز نیروگاه بهبهان هم تا تیر ماه سال جاری و بخش بخار این نیروگاه هم تا تابستان سال آینده به بهره‌برداری برسند.

فاز اول نیروگاه برق بهبهان در قالب دو واحد گازی و یک واحد بخار با سرمایه‌گذاری بخش خصوصی در قالب طرح‌های BOO در کیلومتر ۲۰ جاده بهبهان – رامهرمز خوزستان در حال احداث بوده که پس از وارد مدار شدن تمامی واحدها در فاز اول، ظرفیت تولید حدود ۴۹۲ مگاوات را خواهد داشت.

ظرفیت پست نیروگاه برق بهبهان هم حدود ۴۰۰ کیلوولت بوده و یک مخزن ذخیره‌سازی سوخت مایع هم به ظرفیت ۳۳ هزار مترمکعب در محل نیروگاه طراحی، ساخت، نصب و راه‌اندازی شده است.

وزارت نیرو، اعلام کرده است: راندمان نیروگاه بهبهان حدود ۴۹.۵ درصد بوده و سوخت اصلی واحدها گاز طبیعی و سوخت دوم گازوئیل پیش‌بینی شده است.

ساخت نیروگاه سیکل ترکیبی بهبهان در راستای توسعه تولید برق در جنوب کشور و با هدف جذب مشارکت بخش خصوصی در پروژه‌های نیروگاهی براساس قرارداد خرید برق بین سرمایه‌گذار و وزارت نیرو با اعتباری بالغ بر ۲۹۰ میلیون یورو انجام گرفته است.

علاوه بر این به همت متخصصان ایرانی، پس از وارد مدار تولید شدن واحد اول نیروگاه گازی هسا در بهمن ماه سال گذشته، دومین واحد مولد برق این نیروگاه هم با ظرفیت ۲۹ مگاوات وارد مدار شد.

محمدرضا شیرانی، مدیرعامل مدیریت تولید برق اصفهان درباره راه‌اندازی واحدهای نیروگاه هسای اصفهان، گفت: این واحد گازی مولد برق که به دلیل کمبود بعضی قطعات یدکی و تجهیزات مورد نیاز، حدود دو سال از مدار تولید خارج شده بود که پس از تعمیرات اساسی وارد مدار تولید و به شبکه سراسری متصل شد.

در این عملیات تعمیرات اساسی، برای اولین بار، اورهال کامل توربین‌های LP و HP، کمپرسور LP، تپ‌چنجر ترانس اصلی و سیستم هوای راه‌انداز این واحد گازی مولد برق انجام شد.

معاون وزیر نفت

مناقصات؛ تعیین کننده نهایی بهره‌برداران میادین نفتی هستند

در صورتی که برای توسعه یک میدان نفت و یا گازی ایران تنها یک شرکت متقاضی باشد با این شرکت مذاکره و در نهایت در صورت توافق قرارداد، اما اگر برای توسعه یک میدان نفتی ایران چند شرکت همزمان پیشنهاد سرمایه‌گذاری ارایه کنند، توسعه میدان از طریق مناقصه واگذار خواهد شد.

معاون وزیر نفت با تشریح توافق نفتی با توتال برای توسعه آزادگان جنوبی، گفت: این شرکت فرانسوی ۶ ماه برای ارایه پیشنهاد فنی فرصت دارد و امضای تفاهم‌نامه به منزله امضای قرارداد به توتال نیست.

رکن‌الدین جوادی درباره جزییات توافق با شرکت توتال فرانسه به منظور توسعه میدان نفتی آزادگان جنوبی، گفت: تاکنون تفاهم‌نامه اولیه‌ای با این شرکت فرانسوی برای توسعه میدان مشترک آزادگان جنوبی امضا شده است اما امضای تفاهم‌نامه به منزله واگذاری و یا امضای قرارداد نهایی توسعه این میدان نفتی با توتال نیست. به گزارش مهر، مدیرعامل شرکت ملی نفت ایران با اعلام این‌که براساس توافق با توتال این شرکت باید در مدت زمان ۶ ماه پیشنهاد فنی و عملیاتی خود برای توسعه آزادگان جنوبی را ارایه کند، تصریح کرد: با این وجود در پایان مهلت تعیین شده و ارایه طرح فنی پیشنهادی توسعه میدان آزادگان جنوبی نیازی به ارایه قیمت و هزینه توسعه نیست.

معاون وزیر نفت با بیان این‌که هم اکنون چندین شرکت معتبر اروپایی و آسیایی برای توسعه میدان نفتی آزادگان جنوبی اظهار تمایل کرده‌اند، اظهار داشت: امضای تفاهم‌نامه و ارایه پیشنهاد فنی از سوی توتال فرانسه به این معنا نیست که این شرکت نسبت به سایر شرکت‌های متقاضی آسیایی و یا اروپایی در اولویت بالاتری قرار دارد.

این مقام مسؤول با اعلام این‌که در صورتی که برای توسعه یک میدان نفت و یا گازی ایران تنها یک شرکت متقاضی باشد با این شرکت مذاکره و در نهایت در صورت توافق قرارداد امضا می‌شود، یادآور شد: اما اگر برای توسعه یک میدان نفتی ایران چند شرکت همزمان پیشنهاد سرمایه‌گذاری ارایه کنند توسعه میدان از طریق مناقصه واگذار خواهد شد.

جوادی با تأکید بر این‌که هم اکنون توسعه فاز اول میدان نفتی آزادگان جنوبی با استقرار حدود ۱۸ دستگاه دکل حفاری ایرانی در حال انجام است، خاطرنشان کرد: تمامی مذاکرات با شرکت‌های اروپایی و آسیایی صرفاً برای توسعه فاز دوم این میدان مشترک نفتی انجام می‌گیرد.

بیژن زنگنه، وزیر نفت ایران، هفته گذشته و در حاشیه برگزاری یکصدوشصت‌ونهمین نشست اوپک با «استفان میشل» مدیرعامل بخش خاورمیانه شرکت فرانسوی توتال درباره توسعه میدان نفتی آزادگان جنوبی دیدار و گفت‌وگو کرده بود.

توتال فرانسه اولین شرکت بزرگ نفتی اروپایی بود که اقدام به امضای قرارداد خرید روزانه ۱۶۰ هزار بشکه نفت خام از ایران کرد و به گفته رکن‌الدین جوادی، مدیرعامل شرکت ملی نفت ایران، قرارداد توتال دائمی بوده و هر سال نیاز به تمدید ندارد.

بر این اساس، شرکت ملی نفت ایران و توتال فرانسه پس از امضای قرارداد فروش نفت اخیراً یک قرارداد محرمانه به منظور توسعه میدان مشترک نفتی آزادگان جنوبی بین دو شرکت امضا شده است.

بیژن زنگنه وزیر نفت با تأیید آغاز مذاکرات نفتی شرکت ملی نفت ایران با توتال فرانسه بر سر توسعه میدان مشترک نفتی آزادگان جنوبی، گفته است: به زودی قرارداد محرمانگی توسعه این میدان با توتال امضا خواهد شد.

این درحالی است که سیدمحمود مرعشی مجری توسعه میدان آزادگان در شرکت مهندسی و توسعه نفتی پیشتر در گفت‌وگو با مهر با بیان این‌که براساس برآوردهای اولیه، پیش‌بینی می‌شود حجم سرمایه‌گذاری توسعه فاز دوم میدان آزادگان جنوبی کم‌تر از ۵ میلیارد دلار باشد، گفته بود: از این رو در کنار توتال با چند شرکت دیگر همچون «اینترپوز و وینچی»، «هیوندایی» کره جنوبی و «ماروبنی» ژاپن هم مذاکراتی انجام گرفته است.

در شرایط فعلی کنسرسیوم توسعه دهنده میدان مجنون به رهبری شرکت انگلیسی شل و مشارکت شرکت‌های پتروناس مالزی و میسان عراق به‌طور متوسط روزانه حدود ۲۱۰ هزار بشکه نفت خام از این میدان برداشت می‌کنند.

نیاز به ۵,۶ میلیارد یورو اعتبار برای توسعه پایدار در پارس جنوبی

طرح جامع توسعه پایدار مطالعاتی برای برنامه ۵ساله طراحی شده و نزدیک به ۵,۶ میلیارد یورو اعتبار برای اجرای پروژه‌های لازم‌الاجرا نیاز خواهد داشت.

به گزارش ایلنا، علی محمد احمدی، مجری طرح توسعه پایدار پارس جنوبی درباره برنامه‌های طرح توسعه پایدار در پارس جنوبی و ماهیت آن گفت: مطالعه و بررسی چگونگی به صفرسانی آلایندگی گازهای فلر پالایشگاه‌ها، پتروشیمی‌ها و سایر صنایع مستقر در منطقه با هدف تولید و مصرف مسؤولانه انرژی پاک که بر تحقق تولید و مصرف مسؤولانه و اقدام برای آب و هوا تأکید دارد از جمله اهدافی است که ما در طرح توسعه پایدار دنبال می‌کنیم.

وی بازیافت گازهای فلر منطقه و تبدیل آن‌ها به انواع اشکال انرژی قابل انتقال و مصرف محلی انرژی با هدف جلوگیری از هدررفت انرژی تجدیدناپذیر را از دیگر اهداف طرح توسعه پایدار برشمرد و افزود: مطالعه، بررسی و اجرای پروژه‌های لازم برای جمع‌آوری پساب‌های صنعتی پالایشگاه‌ها و... منطقه و تصفیه آن‌ها تا دستیابی به تأمین آب کشاورزی و صنعتی مورد نیاز توسعه منطقه با هدف کمک به تأمین آب آشامیدنی سالم و بهداشتی در منطقه و جلوگیری از آلودگی آب دریا و از بین رفتن شرایط زندگی در زیر و روی آب و توسعه فضای سبز منطقه، کاهش انتشار گازهای گلخانه‌ای دی‌اکسیدکربن از دیگر اهداف این طرح است.

احمدی مطالعه، بررسی و اجرای پروژه‌های لازم جهت جمع‌آوری پسماندهای جامد پالایشگاه‌ها و... منطقه و تبدیل آن‌ها به انرژی‌های قابل مصرف در محل یا انتقال و یا جمع‌آوری، فروش و انتقال کنترل شده آن‌ها از منطقه با هدف پاکسازی محیط منطقه را یکی دیگر از اهداف یاد شده برشمرد و توضیح داد: این پروژه‌ها شامل گرد و غبارزدایی از فرایند تولید گوگرد منطقه و جلوگیری از انتقال DSO به عنوان محصول جانبی و آلوده‌کننده پالایشگاه‌های گازی و تبدیل آن به مواد باارزش غیرآلاینده نیز می‌شود.

وی در ادامه خاطرنشان کرد: مطالعه، بررسی و اجرای پروژه‌هایی که به پایداری جامعه شهری منطقه عسلویه و مناطق اطراف آن کمک‌های مؤثری را ارایه نمایند، از دیگر برنامه‌های عملیاتی ما در این طرح است ضمن این‌که مطالعه، بررسی و اجرای پروژه‌های آموزشی با کیفیت تکمیلی را نیز دنبال می‌کنیم.

مجری طرح توسعه پایدار پارس جنوبی در ادامه درباره فعالیت‌های طرح در سال جاری و آینده نزدیک اظهار داشت: طرح جامع توسعه پایدار مطالعاتی برای برنامه ۵ساله آن طراحی شده است که بر ضروری‌ترین اقدامات برای دستیابی به منطقه پاک در عسلویه متمرکز است و نزدیک به ۵,۶ میلیارد یورو اعتبار برای اجرای پروژه‌های لازم‌الاجرا نیاز خواهد داشت.

وی ادامه داد: اولین برنامه در دست اجرای طرح دستیابی به اولین پالایشگاه پاک گازی کشور در این منطقه یعنی پالایشگاه دوم (فازهای ۲ و ۳) است که در صورت همراهی لازم سایر ذی‌نفعان طی دو سال آینده انجام می‌شود که در حال حاضر منتظر اعلام کمیسیون مناقصات شرکت ملی نفت ایران برای انتخاب برنده آن هستیم.

احمدی تأکید کرد: این پروژه برای اولین بار در ایران انجام می‌شود و طرح در پی انتقال تکنولوژی آن جهت اجرای پروژه‌های آتی از طریق به‌کارگیری نیروها و توان داخل است که به همین منظور هر یک از برندگان در قالب کنسرسیومی که ساماندهی شده‌اند، اقدام خواهند کرد.

وی در ادامه با بیان این‌که در راستای اجرای اصل پنجاهم قانون اساسی تحقق آرمان‌های ۱۷گانه سازمان ملل متحد، تاکنون اقداماتی از جمله تصویب طرح جامع توسعه پایدار پارس جنوبی مشتمل بر کلیه پروژه‌ها و فازهای طرح در هیأت مدیره شرکت ملی نفت انجام شده است، اظهار داشت: تصویب اجرا شدن اولین پروژه فاز یکم طرح جامع «بازیافت و مصرف گاز فلر پالایشگاه دوم (فازهای ۲و۳) با منابع داخلی شرکت ملی نفت ایران نیز از دیگر اقدامات است.

مجری طرح توسعه پایدار پارس جنوبی تهیه اسناد و مدارک مطالعاتی و فنی و پیگیری فرایند تصویب پروژه اصلاح (Revamping) پالایشگاه دوم و تهیه اسناد و مدارک مطالعاتی و فنی و پیگیری فرایند تصویب اجرای پروژه DSO برای ۵ پالایشگاه گازی را از دیگر اقدامات عنوان کرد.

وی افزود: تهیه اسناد و مدارک مطالعاتی و فنی و پیگیری فرایند پروژه تصفیه پساب پالایشگاه دوم، تهیه اسناد و مدارک مطالعاتی و فنی و پیگیری فرایند پروژه سولفور کوب (شمش گوگردی) پالایشگاه سوم، تهیه اسناد و مدارک مطالعاتی و فنی و پیگیری فرایند تصویب جهت اجرای پروژه بازیافت و مصرف گاز فلر در پالایشگاه هفتم (فازهای ۱۷ و ۱۸)، امضای موافقت‌نامه با کنسرسیوم‌ها و شرکت‌های مختلف متقاضی سرمایه‌گذاری و هماهنگی با دانشگاه‌ها از دیگر اقداماتی است که در راستای این هدف انجام شده است.

کارشناس ارشد حقوق بین‌الملل

نقش شرکت‌های تابعه وزارت نفت در IPC کم رنگ است

پیشنهادات و انتقادات درباره قراردادهای نفتی بسیار سازنده است ولی باید توجه داشت که باعث تضعیف امنیت سرمایه‌گذاری در کشور نشود.

محمدرضا پیرچراغعلی، کارشناس نفت در مورد قراردادهای جدید نفتی افزود: به‌طور کلی هم‌اکنون دو مدل برجسته قراردادهای نفتی از حیث تأمین سرمایه و نحوه پرداخت هزینه‌ها به پیمانکار در دنیا مرسوم و عرف است. مدل قراردادی که شرکت طرف قرارداد (پیمانکار) بابت تجهیزات و عملیات اکتشاف و توسعه میادینی و یا بهره‌برداری و هزینه‌هایی که متحمل شده است درصد حجمی از نفت و یا گاز تولید شده را مطالبه می‌کند این نوع قرارداد مشارکت در تولید است که در اصطلاح بین‌الملل (Producting sharing Agreement) نامیده می‌شود و اگر هزینه‌ها از عایدات حاصل از فروش نفت و یا گاز استخراجی تأمین شود، نوع قرارداد را خرید خدمت و یا در اصطلاح بین‌الملل (Service Contract) می‌نامند.

به گفته وی، هریک از این دو مدل قرارداد دارای ویژگی‌های خاص خود است، اما آنچه که در هر دو مدل قرارداد پایه و اصل است و تحت عنوان اصول قراردادها از آن یاد می‌شود، این است که اولاً این مدل قراردادها تملیکی نیستند و ثانیاً هر دو مدل از نوع تعهد متقابل است. ذخایر خدادادی نفت و گاز در مالکیت مطلق و بلامنازع کشور جمهوری اسلامی ایران است و انعقاد قراردادهای مذکور هیچ‌گونه مالکیتی بر روی ذخایر خدادادی نفت و گاز برای طرفین قرارداد حتی وزارت نفت ایجاد نمی‌کند و براساس اصل تعهد متقابل هر یک از طرفین قرارداد در مقابل طرف دیگر مسؤولیت و تعهداتی دارد و بدیهی است که در صورت عدم اجرای تعهدات از سوی هر یک از طرفین حق فسخ قرارداد و مطالبه خسارت و ضرر و زیان برای طرف دیگر ظهور قانونی یافته و مستقر می‌شود.

این کارشناس انرژی ادامه داد: در شرایط پساتحریم که کشور ما نیاز به جبران سریع صدمات اقتصادی ناشی از تحریم‌ها و در واقع نیاز به یک جهش اقتصادی دارد، قراردادهای بیع متقابل که تقریباً از نوع قراردادهای ریسکی خرید خدمت هستند نمی‌تواند در کوتاه‌مدت اثر قابل توجهی در جذب سرمایه‌گذاری و بهبود اقتصاد کشور داشته باشند. به همین جهت بهتر بود در دولت‌های قبلی و در زمان تحریم‌های ظالمانه تنظیم پایه و اساس قراردادهای نفتی و اصلاح اساس‌نامه اوپک در دستور کار قرار می‌گرفت و یک اجماع بین‌المللی در خصوص پایه و اساس قراردادهای نفتی و به ویژه تعیین رژیم حقوقی میادین نفت و گاز مشترک و لزوم تأکید بر تولید صیانتی صورت می‌گرفت، زیرا تولید صیانتی در میادین مشترک بدون همکاری کشورهای همسایه مردود است.

وی افزود: بر همین اساس باید یک اقدام ابتکاری و خلاقانه صورت گیرد و مدل جدیدی از قراردادهای نفتی مطرح و به‌کار گرفته شود که در حین این‌که متضمن حقوق حقه کشورهای تولیدکننده نفت و گاز باشد، تضمین‌های کافی نیز برای سرمایه‌گذار ایجاد نماید و با قوانین و عرف بین‌الملل نیز در تعارض نباشد و باعث جهش اقتصادی در کشور شود.

به گفته این کارشناس، اگر به‌صورت شکلی و کلی به مدل قراردادهای جدید نفتی (IPC) توجه شود و براساس آن‌چه که کارشناسان و نخبگان عنوان کرده‌اند، قراردادهای جدید نفتی شبیه قراردادهای نفتی عراق (Fee per barrel) است لازم به ذکر است قراردادهای نفتی تابع قوانین و عرف بین‌الملل هستند و این امر بدیهی است که وجوه مشترکی با یکدیگر داشته باشند، اما آن‌چه مسلم است ماهیت قراردادهای نفتی جدید (IPC) کاملاً با ماهیت قراردادهای نفتی عراق تفاوت دارد و آن‌چه که از سوی متولیان امر تحت عنوان محرمانه بودن قراردادها مطرح می‌شود، در واقع مربوط به این بخش از قراردادهای جدید نفتی بوده و چنین استنباط می‌شود به مدت ۲۰ تا ۲۵ سال صنایع بالادستی نفت در خصوص تأمین به موقع تجهیزات و تعمیر و نگهداری و حوادثی مثل فوران و یا آتش‌سوزی بیمه (INSURED) می‌شوند و به همین علت بدیهی است که نقش شرکت‌های تابعه وزارت نفت به عنوان شریک با شرکت‌های خارجی طرف قرارداد کم‌رنگ باشد.

وی تصریح کرد: پیشنهادات و انتقادات بسیار سازنده است ولی باید توجه داشت که باعث تضعیف امنیت سرمایه‌گذاری در کشور نشود و پیشنهاد می‌شود این‌گونه مباحث از طریق مراجع قانونی مثل شورای عالی نظارت بر میادین نفتی و با محوریت وزارت نفت انجام شود تا هرچه زودتر شاهد اقدام و عمل و بهره‌برداری از میادین مشترک نفت و گاز باشیم.

خبر

جایزه ملی محیط‌زیست در دستان زنگنه

وزیر نفت در پی تلاش‌های وزارت نفت برای ارتقا و بهبود کیفیت سوخت، جایزه ملی محیط‌زیست را از معاون اول رییس‌جمهوری دریافت کرد.

به گزارش شانا، بیژن‌زنگنه روز گذشته در یازدهمین دوره اعطای جایزه ملی محیط‌زیست، تندیس و لوح سپاس جایزه دوم بخش مؤسسه‌های دولتی و عمومی را به دلیل ارتقا و بهبود کیفیت سوخت و تولید محصولات با کیفیت از اسحاق جهانگیری، معاون اول رییس‌جمهوری دریافت کرد. در ابتدای این مراسم، پیام حسن روحانی، رییس‌جمهوری درباره هفته محیط‌زیست قرائت شد، در بخشی از این پیام آمده است که دولت یازدهم گام‌های مهمی برای حفظ محیط‌زیست برداشته است. جشنواره اعطای جایزه ملی محیط زیست با هدف شناسایی استعدادهای زیست‌محیطی که در زمینه‌های مختلفی همچون اطلاع‌رسانی، پژوهش، اکتشاف‌ها و اختراع‌های زیست‌محیطی و فعالیت‌های اجتماعی انجام می‌شوند، هر سال برگزار می‌شود. در همین راستا سازمان حفاظت محیط‌زیست به منظور افزایش مشارکت همگانی در حفاظت از محیط‌زیست از سال ۱۳۷۹ اقدام به برگزاری جایزه ملی محیط‌زیست کرده است و با استناد به ماده ۴۶ آیین‌نامه اجرایی قانون حفاظت و بهسازی محیط زیست و مصوبه مورخ ۱۳۷۷/۱۰/۲۳ شورای‌عالی حفاظت محیط‌زیست از فعالیت‌های ارزنده افراد حقیقی و حقوقی حافظ محیط‌زیست قدردانی می‌کند. داشتن ابداعات، اختراعات، خلاقیت‌ها، ابتکارها و طرح‌های بارزی که موجب کاهش هزینه‌ها و جلوگیری از آلودگی‌ها یا تخریب محیط زیست در سطح وسیع می‌شود و همچنین ارایه طرح‌ها، پروژه‌های کاربردی، مطالعات و تحقیقات علمی ارزشمند و مؤثر در پیشگیری از آلودگی و تخریب محیط‌زیست، از محورهای مصوب برای دریافت این جایزه ملی محیط‌زیست است.

در تابستان صورت می‌گیرد

بهره‌برداری از واحد جدید بنزین‌سازی پالایشگاه لاوان

معاون مدیرعامل شرکت ملی پالایش و پخش فرآورده‌های نفتی اعلام کرد: واحد بنزین‌سازی جدید پالایشگاه لاوان (آیزون) حداکثر ظرف دو ماه آینده وارد مدار می‌شود و کیفیت بنزین این پالایشگاه به استاندارد یورو ۴ ارتقا می‌یابد. به گزارش شانا، شاهرخ خسروانی از راه‌اندازی واحد ایزومریزاسیون نفتای سبک به منظور ارتقای کیفیت بنزین پالایشگاه لاوان تا دو ماه آینده خبر داد. وی افزود: با راه‌اندازی این واحد، مقدار بنزین پالایشگاه از دو میلیون و ۱۰۰ هزار لیتر به دو میلیون و ۸۰۰ هزار لیتر افزایش می‌یابد. معاون مدیرعامل شرکت ملی پالایش و پخش فرآورده‌های نفتی ایران ادامه داد: به تازگی کاتالیست واحد تصفیه هیدروژنی و ایزومریزاسیون نفتای سبک طرح بهبود فرایند و بهینه‌سازی پالایشگاه لاوان مراحل نصب را طی می‌کند که با این اقدام بنزین پالایشگاه لاوان نیز شرایط و کیفیت بنزین یورو ۴ را پیدا می‌کند. وی اعلام کرد: واحد تبدیل کاتالیستی با ظرفیت ۶ هزار و ۲۵۰ بشکه در روز طراحی شده که خوراک این واحد از واحد تقطیر تأمین می‌شود.

آمریکا برآورد قیمت نفت را بالا برد

اداره اطلاعات انرژی آمریکا برآورد قیمت نفت در سال‌های ۲۰۱۶ و ۲۰۱۷ میلادی را افزایش داد. پایگاه خبری اویل پرایس گزارش داد که اداره اطلاعات انرژی آمریکا در گزارش «دورنمای کوتاه مدت انرژی» برآورد خود را از میانگین قیمت نفت در سال ۲۰۱۶ میلادی یک دلار و در سال ۲۰۱۷ میلادی ۳ دلار افزایش داد. طبق برآوردهای جدید اداره یاد شده، میانگین قیمت هر بشکه نفت خام در سال ۲۰۱۶ میلادی ۴۳ دلار و در سال ۲۰۱۷ میلادی ۵۲ دلار خواهد بود. این نهاد همچنین اعلام کرد قیمت شاخص نفت خام دبلیوتی‌ای آمریکا در سال جاری میلادی همچنان کم‌تر از قیمت شاخص نفت خام برنت خواهد بود اما در سال ۲۰۱۷ میلادی قیمت این دو شاخص برابر می‌شود. براساس اعلام وزارت نفت، با وجود بهبود برآورد قیمت نفت، در گزارش اداره اطلاعات انرژی آمریکا نسبت به سردرگمی و نوسان در بازار نفت ابراز نگرانی شده است.

براساس آخرین ترازنامه انرژی محقق شد

افزایش ۴ درصدی تولید انرژی اولیه در کشور

کل تولید انرژی اولیه در کشور در سال ۹۳، با وجود تحریم‌ها و محدودیت‌های بین‌المللی اعمال شده در مبادلات خارجی نسبت به سال ۹۲، بیش از ۴ درصد افزایش یافت.

به گزارش شانا، حجم کل منابع متعارف هیدروکربوری شامل مجموع کل ذخایر هیدروکربوری نفت و گاز قابل استحصال کشف شده، از ابتدای سال ۹۴، با ۴۳ درصد ذخایر نفتی و ۵۷ درصد ذخایر گازی، ۳۶۴,۴۲ میلیارد بشکه بوده است.

در سال ۹۳ کل تولید انرژی اولیه در کشور، ۲۸۰۳,۱ میلیون بشکه معادل نفت خام بوده که نسبت به سال قبل با وجود تحریم‌ها و محدودیت‌های بین‌المللی اعمال شده در مبادلات خارجی صنعت نفت، ۴,۰۱ درصد افزایش یافته است.

ترکیب حامل‌های انرژی در تولید انرژی اولیه کشور عبارت از ۳۶,۴۹ درصد نفت خام، ۶۲,۶۸ درصد گاز غنی، ۰,۲۹ درصد سوخت‌های سنتی، ۰,۱۴ درصد زغال‌سنگ، ۰,۳۹ درصد برقابی، بادی، اتمی، خورشیدی و زیست توده و بقیه (۰,۰۰۷ درصد) انرژی‌های نو خورشیدی حرارتی هستند.

در سال ۱۳۹۳ عرضه انرژی اولیه جهت مصرف در داخل کشور، ۱۹۹۶,۵۷ میلیون بشکه معادل نفت خام بوده که نسبت به سال قبل از آن ۷,۱۲ درصد افزایش یافته است. ترکیب عرضه انرژی اولیه جهت مصرف داخلی ۲۸,۱۶ درصد نفت خام، ۷۰,۷۰ درصد گاز غنی و حدود ۱,۱۴ درصد نیز زغال‌سنگ، سوخت‌های سنتی و انرژی‌های تجدید پذیر بوده است.

براساس گزارش ترازنامه هیدروکربوری کشور در سال ۹۳، مصرف انرژی نهایی در بخش‌های مختلف مصرف در سال ۱۳۹۳، ۱۳۳۶,۳۲ میلیون بشکه معادل نفت خام بوده که با وجود اعمال سهمیه‌بندی (بنزین موتور) و کنترل عرضه فرآورده‌ها و همچنین ادامه اجرای طرح هدفمندی یارانه‌ها و رکود سنگین توام با تورم حاکم بر کشور، نسبت به سال قبل حدود ۷,۸۴ درصد افزایش یافته است. در سال ۱۳۹۳ ترکیب مصرف انرژی نهایی در بخش‌های اقتصادی-اجتماعی کشور و رشد آن‌ها نسبت به سال قبل شامل بخش خانگی و تجاری، ۴۳۵,۳۵ میلیون بشکه معادل نفت خام با ۰,۵۳ درصد، بخش حمل و نقل ۳۲۲,۳۷ میلیون بشکه معادل نفت خام با ۳۰,۷ درصد، بخش صنعت ۳۵۰,۴۱ میلیون بشکه معادل نفت خام در سال با ۴,۵۶ درصد و بخش کشاورزی ۴۹,۸۱ میلیون بشکه معادل نفت خام با رشد ۰,۸۴ درصد بوده است.

قسمت اول

تالار فیزیکی

دستورالعمل صدور مجوز تأسیس و فعالیت کارگزاری در بورس

مقدمه: به استناد بندهای ۲ و ۶ ماده ۷ قانون بازار اوراق بهادار مصوب آذرماه سال ۱۳۸۴، این دستورالعمل به منظور امتیازبندی و انتخاب متقاضیان فعالیت کارگزاری در بورس و همچنین تعیین شرایط شروع فعالیت کارگزاری در بورس تنظیم شده است.

ماده ۱: سازمان بورس و اوراق بهادار (سبا) تعداد مجوزهای قابل صدور برای تأسیس کارگزاری یا فعالیت را تعیین و طی اعلان فراخوان، از متقاضیان تأسیس شرکت کارگزاری یا دریافت مجوز فعالیت در بورس مورد نظر دعوت به عمل می‌آورد تا مدارک و اطلاعات خود را ارایه دهند. در فراخوان مذکور حدود خدمات قابل ارایه، بورس مورد نظر و سایر شرایط قید می‌گردد.

ماده ۲: متقاضیان فعالیت کارگزاری در بورس به دو گروه زیر قابل تقسیم هستند:

الف) اشخاصی که به عنوان مؤسس شرکت کارگزاری، تقاضای تأسیس کارگزاری و فعالیت کارگزاری در بورس مورد نظر را دارند.

ب) شرکت‌های کارگزاری که قبلاً تأسیس شده ولی تا زمان اعلان فراخوان، مجوز فعالیت کارگزاری در بورس مورد نظر را دریافت ننموده‌اند.

امتیازبندی متقاضیان گروه (الف) براساس ماده (۴) و امتیازبندی متقاضیان گروه (ب) براساس ماده (۵) صورت می‌پذیرد. برای دریافت مجوز، متقاضی باید حداقل ۵۰ درصد از کل امتیازات مربوط به گروه خود را کسب نماید. فهرست این متقاضیان به عنوان متقاضیان واجد شرایط از بالاترین امتیاز مرتب می‌شود. اولویت بندی در صدور مجوز براساس امتیاز اکتسابی در هر گروه از متقاضیان واجد شرایط و به تعداد مجوز قابل صدور در هر گروه که مطابق ماده (۱) تعیین شده است، صورت می‌پذیرد.

ماده ۳: مهلت‌های تأسیس کارگزاری، احراز شرایط شروع فعالیت و شروع عملی فعالیت به قرار زیر است:

الف) برای متقاضیان گروه (الف) مذکور در ماده (۲)، مهلت تأسیس و احراز شرایط شروع فعالیت و شروع عملی فعالیت براساس مجوز صادره، حداکثر ۴ ماه از تاریخ ابلاغ اولویت.

ب) برای متقاضیان گروه (ب) مذکور در ماده (۲)، مهلت احراز شرایط شروع فعالیت و شروع عملی فعالیت، حداکثر دو ماه از تاریخ ابلاغ مجوز فعالیت.

تبصره ۱: در صورتی که متقاضی در مهلت‌های مقرر در این ماده، حسب مورد نسبت به تأسیس شرکت و احراز شرایط و شروع فعالیت اقدام ننماید، مجوز صادره برای وی، خود به خود لغو می‌شود؛ مگر این که متقاضی دلایل کافی ارایه و هیأت مدیره سبا با درنظر گرفتن مهلت دیگری، موافقت نماید.

تبصره ۲: ابلاغ اولویت به نماینده مؤسسین تحویل یا به آدرس وی ارسال می‌شود و مجوز فعالیت کارگزاری نیز به آخرین آدرس اعلامی متقاضی به سبا ارسال می‌گردد.

ماده ۴: امتیاز متقاضیان گروه (الف) مذکور در ماده (۲) برابر جمع امتیازات براساس عوامل زیر است:

الف) سرمایه: سرمایه نقدی هر یک میلیارد ریال یک امتیاز و حداکثر تا ۳۰ امتیاز مشروط به این که متقاضی حداقل ۲۰ امتیاز از این عامل کسب نماید.

ب) ویژگی مؤسس: امتیاز ویژگی مؤسس حاصل جمع امتیاز مؤسسین حقوقی و حقیقی است که هر یک به ترتیب زیر محاسبه می‌شود:

۱ – ب) مؤسس حقوقی: حداکثر امتیاز مؤسسین شرکت کارگزاری که شخصیت حقوقی دارند، مجموعاً ۳۵ امتیاز خواهد بود. امتیاز هر یک از این مؤسسین براساس پیوست شماره (۱) این دستورالعمل محاسبه می‌شود.

۲ – ب) مؤسس حقیقی: حداکثر امتیاز مؤسسین شرکت کارگزاری که شخصیت حقیقی دارند، مجموعاً ۳۵ امتیاز خواهد بود. امتیاز هر یک از این مؤسسین براساس پیوست شماره (۲) این دستورالعمل محاسبه می‌شود.

تبصره: سهامداران استراتژیک مجوز تأسیس در کارگزاری‌هایی که دریافت می‌کنند، نمی‌توانند تا ۳ سال پس از تأسیس، سهام خود در کارگزاری را به دیگری واگذار نمایند. واگذاری سهام آن‌ها در شرایط اضطراری منوط به موافقت سازمان است.

ماده ۵: امتیاز متقاضیان گروه (ب) مذکور در ماده (۲)، برابر جمع امتیازات براساس عوامل زیر است. این امتیازات براساس وضعیت کارگزاری قبل از فراخوان موضوع ماده (۱) محاسبه می‌شوند:

الف) سرمایه: به ازای هر دو میلیارد ریال سرمایه پرداخت شده شرکت کارگزاری متقاضی، یک امتیاز تا سقف ۱۰ امتیاز در نظر گرفته می‌شود. متقاضی باید حداقل ۵ امتیاز از این عامل کسب نماید.

ب) شعبه کارگزاری: در صورتی که کارگزار در هر شهرستان (به غیر از تهران) به تشخیص سازمان، دفتری جهت دریافت سفارش‌های مشتریان و ارایه سایر خدمات دایر کرده باشد و در آن شهرستان، ایستگاه معاملاتی برای اجرای سفارش‌های مشتریان در اختیار داشته باشد، به ازای هر مورد یک شعبه برای وی محسوب می‌شود. برای کارگزار متقاضی، تا دو شعبه به ازای هر شعبه یک امتیاز و بیش از آن هر شعبه ۳ امتیاز، و حداکثر تا سقف ۱۲ امتیاز در نظر گرفته می‌شود.

ج) تالار اختصاصی: به ازای هر تالار اختصاصی در تهران، دو امتیاز و در شهرستان‌های غیر از تهران، ۴ امتیاز و حداکثر تا سقف ۱۰ امتیاز در نظر گرفته می‌شود.

د) پرسنل: به ازای هر یک از پرسنل دارای گواهینامه بازار سرمایه، مشروط به این که حداقل ۴ ماه در شرکت کارگزاری مشغول فعالیت بوده و نام وی در فهرست بیمه کارکنان این شرکت درج شده باشد، ۲ امتیاز و حداکثر تا سقف ۱۴ امتیاز در نظر گرفته می‌شود.

ه) سیستم‌ها: برای برقراری سیستم‌های مناسب کنترل داخلی، حسابداری، کارگزاری، سایت الکترونیکی (به منظور ارایه اطلاعات و سایر خدمات به مشتریان) و غیره به تشخیص سبا، حداکثر ۲۰ امتیاز در نظر گرفته می‌شود.

و) مجوزهای اخذ شده: به ازای دریافت مجوزهای سبدگردانی و کارگزار معرف هر کدام یک امتیاز و به ازای تشکیل هر سبد اوراق بهادار مشترک به تشخیص سازمان و متناسب با میزان فعالیت، حداکثر تا ۵ امتیاز در نظر گرفته می‌شود. به ازای انعقاد هر قرارداد معرف، ۳ امتیاز و به ازای انعقاد هر قرارداد سبدگردانی، ۲ امتیاز در نظر گرفته می‌شود. سقف امتیازات این عامل حداکثر ۱۴ امتیاز خواهد بود.

نوبت اول

آگهی تجدید مزایده به صورت اجاره

تجدید مزایده شن شویی شهرداری به صورت اجاره به مدت یکسال طبق مصوبه شماره ۹۲۹۵-۹۵/۰۲/۱۹ شورای محترم اسلامی شهر قاین

شرایط تجدید مزایده:

۱- کلیه افراد حقیقی و حقوقی در مهلت مقرر جهت خرید اسناد به امور قراردادهای شهرداری واقع در ابتدای بلوار آزادگان مراجعه نمایند.

۲- ارائه سپرده شرکت در تجدید مزایده شن شویی به مبلغ ۴۵,۰۰۰,۰۰۰ ریال می‌باشد.

۳- فروش اسناد تجدید مزایده از تاریخ ۹۵/۰۳/۲۰ لغایت ۹۵/۰۳/۳۱ باشد.

۴- آخرین مهلت تحویل اسناد تجدید مزایده به دبیرخانه شهرداری تا پایان وقت اداری روز شنبه ۹۵/۰۴/۰۵ می‌باشد.

۵- زمان بازگشایی پاکات واصله ساعت ۱۰ صبح روز سه‌شنبه مورخه ۹۵/۰۴/۰۸ خواهد بود.

۶- در صورت امتناع از انعقاد پیمان سپرده برنده یا برندگان تجدید مزایده ضبط خواهد شد.

۷- شهرداری در رد یا قبول پیشنهادات مختار است.

۸- جهت کسب اطلاعات بیشتر می‌توانید با شماره تلفن‌های ۳۲۵۲۴۳۶۰ و ۳-۳۲۵۲۲۰۸۱-۰۵۶ امور قراردادهای شهرداری تماس و یا به سایت شهرداری قاین مراجعه نمایید

۹- هزینه آگهی و کارشناسی تجدید مزایده با برنده تجدید مزایده می‌باشد.

مجتبی نوروزی - شهردار قاین

روزنامه مناقصه مزایده - ۱۸۸۵ - ۹۵/۰۳/۲۰

رشد ۴۵ درصدی حجم معاملات آتی سکه

حجم معاملات آتی سکه دیروز در بورس کالای ایران به ۹ هزار و ۷۰۴ قرارداد و ارزش آن به بیش از یک هزار و ۳۱ میلیارد ریال رسید که نسبت به روزهای گذشته هفته جاری رشد ۴۵ درصدی را تجربه کرد، چرا که طی این روز حجم معاملات به ۶ هزار و ۶۸۶ قرارداد رسیده بود.

به گزارش «پایگاه خبری بورس کالای ایران»، در حالی که بازارهای جهانی منتظر نوسان شدید قیمت‌ها ناشی از سخنرانی رییس بانک مرکزی آمریکا بودند، بهای اونس طلا بازار آرامی را پشت سر گذاشت که موضوع از نوسان بهای سکه در بازار داخلی نیز کاست.

به این ترتیب دیروز بازار نقدی و آتی سکه در بورس کالای ایران تحت تأثیر بهای اونس جهانی، نسبت به روزهای گذشته نوسان کم‌تری را تجربه کرد.

بر اساس آمار معاملات بورس کالای ایران طی روز گذشته بهای سکه در هر ۵ سررسید آتی، افت اندکی را به ثبت رساندند، به‌طوری که سکه در سررسید تیرماه با نرخ یک میلیون و ۱۳ هزار تومان معامله شد و افت ۰,۳۳ درصدی را تجربه کرد، همچنین سکه تحویل شهریورماه نیز با کاهش ۰,۴۸ درصدی به قیمت یک میلیون و ۲۲ هزار تومان رسید. این در شرایطی است که قرارداد تحویل آبان با قیمت یک میلیون و ۳۲ هزار تومان معامله شد و با کاهش ۰,۴۷ درصدی رو به رو شد. از طرفی سکه تحویل دی نیز با ۰,۴۸ درصد افت به قیمت یک میلیون و ۴۸ هزار تومان به فروش رسید. در پایان سررسید اسفند ماه با نرخ یک میلیون و ۶۳ هزار تومان معامله شد و کاهش ۰,۶۵ درصدی را به ثبت رساند.

احتیاط یلن به نفع طلا تمام شد

در بازار جهانی طلا اظهارات محتاطانه جانت یلن، رییس فدرال رزرو آمریکا در خصوص وضعیت نرخ بهره موجب شد تا ارزش دلار با کاهش نسبی روبه‌رو شود و این مسأله در نهایت به نفع قیمت جهانی طلا شده است.

جانت یلن، رییس فدرال رزرو آمریکا در اظهارات مهمی طی شب‌های اخیر تأکید کرد که افزایش تدریجی نرخ بهره هنوز تصمیم مناسب و درستی خواهد بود. بر اساس این گزارش یلن البته اشاره‌ای به زمان دقیق افزایش نرخ بهره نکرده است. این اظهارات موجب شد تا ارزش دلار آمریکا با کاهش نسبی روبه‌رو شود و قیمت طلا نیز با ۰,۱ درصد افزایش به ۱۲۴۸ دلار افزایش یابد. پس از اظهارات یلن گمانه‌زنی‌ها و نظرات مختلفی از سوی تحلیلگران اقتصادی و سرمایه‌گذاران بین‌المللی مطرح شده است. دو مقام ارشد بانک مرکزی آمریکا نیز پیش‌بینی کردند که فدرال رزرو در نشست هفته آینده نرخ بهره را افزایش نخواهد داد.

رویس مندز، تحلیلگر ارشد مؤسسه سرمایه‌گذاری سی‌ای بی‌سی تأکید کرد: به نظر می‌رسد انتشار آمارهای مأیوس کننده اشتغال در آمریکا، مسیر فدرال رزرو برای افزایش نرخ بهره تا پایان امسال را تغییر نداده است. البته فدرال رزرو رویکرد تدریجی را برای افزایش نرخ بهره در پیش خواهد گرفت.

پل اشورث اقتصاددان ارشد مؤسسه کاپیتال اکونومیکس نیز تصریح کرد: اظهارات اخیر جانت یلن موجب نخواهد شد تا تصمیم فدرال رزرو برای افزایش نرخ بهره تا پایان سال ۲۰۱۶ میلادی تغییر کند و به نظر من فدرال رزرو تا پایان امسال دو بار نرخ بهره را افزایش می‌دهد.

وی افزود: فدرال رزرو احتمالاً منتظر برگزاری همه‌پرسی عضویت انگلیس در اتحادیه اروپا خواهد بود و در نشست جولای نرخ بهره را افزایش می‌دهد. شاخص ارزش دلار نیز دیروز سه‌شنبه به ۹۳,۹۵ واحد رسیده است. میزان ذخایر طلای صندوق اس‌پی‌دی آر نیز با ۰,۰۳ درصد کاهش به ۸۸۱ تن رسیده است.

فدرال رزرو آمریکا در نشست دسامبر برای نخستین بار در ده سال گذشته نرخ بهره را افزایش داده ولی از ابتدای امسال تاکنون نرخ بهره را بدون تغییر حفظ کرده است.

به نظر می‌رسد قیمت طلا در شرایط کنونی تحت تأثیر نوسانات ارزش دلار آمریکا، انتشار آمارهای مهم اقتصادی آمریکا منطقه یورو و چین قرار خواهد داشت. تقاضای فیزیکی کشورهای نوظهور و در حال توسعه نیز می‌تواند بر قیمت طلا مؤثر باشد.

اطلاعات کل بازار

	حجم (تن)		ارزش (میلیون ریال)		تعداد خریداران		تعداد فروشندگان		تعداد کالاهای معامله شده	
تابلو	داخلی	رینگ صادراتی	داخلی	رینگ صادراتی	داخلی	رینگ صادراتی	داخلی	رینگ صادراتی	داخلی	رینگ صادراتی
بازار فرعی	۱۴۲	۱۵	۱,۳۴۸	۸۰۴	۲	۱	۲	۱	۲	۱
پتروشیمی و فرآورده های نفتی	۲۳۵,۰۴۱	۵۸,۰۰۰	۳,۱۴۱,۱۲۴	۳۵۷,۸۹۷	۶۶۲	۱۷	۴۲	۱۷	۱۵۳	۱۸
صنعتی	۳۷,۹۴۷		۱,۳۳۴,۶۹۵		۷۸		۸		۱۸	
کشاورزی	۱۶,۳۸۳		۳۲۵,۱۸۰		۴۹		۷		۸	
کل بازار	۲۸۹,۵۱۴	۵۸,۰۱۵	۴,۸۰۲,۳۴۹	۳۵۸,۷۰۱	۷۸۱	۱۸	۵۷	۱۸	۱۸۱	۱۹

آمار معاملات

نام کالا	نماد	تولید کننده	نوع قرارداد	کمترین قیمت (ریال)	قیمت پایانی میانگین موزون (ریال)	بیشترین قیمت (ریال)	عرضه (تن)	قیمت پایه عرضه (ریال)	تقاضا (تن)	حجم معامله (تن)
جو دامی (ماده ۳۳)	ESF-BaA004733-014	اصفهان	نقدی	۷,۳۰۰	۷,۳۰۰	۷,۳۰۰	۱۰۰۳,۹۹	۷,۳۰۰	۱۳۰	۱۳۰
جو دامی (ماده ۳۳)	GHO-BaA004733-212	قم	نقدی	۷,۶۰۰	۷,۶۰۰	۷,۶۰۰	۵۰۳,۳۶	۷,۶۰۰	۱۵۰	۱۵۰
جو دامی (ماده ۳۳)	KHR-BaA004733-297	خراسان رضوی	نقدی				۱۰۰۲,۹۹۲	۷,۶۰۰	۹۲۰	۰
جو دامی (ماده ۳۳)	KHO-BaA004733-039	خوزستان	نقدی				۵۰۰,۵۲	۶,۸۰۰	۰	۰
جو دامی	RUS-BaA0047-533	روسیه	نقدی				۱۰۰	۷,۰۴۰	۰	۰
جو دامی (ماده ۳۳)	GOLE-BaA004733-240	گلستان	نقدی				۱۰۱۲,۳۱	۷,۱۰۰	۰	۰
جو دامی (ماده ۳۳)	GOLE-BaA004733-082	گلستان	نقدی				۱۰۱۴,۷۱	۷,۱۰۰	۰	۰
جو دامی (ماده ۳۳)	GOLE-BaA004733-003	گلستان	نقدی				۱۰۱۴,۴۲۷	۷,۱۰۰	۰	۰
گندم دورم	KSH-WhFD0104-223	کرمانشاه	نقدی				۲۵۰	۱۱,۶۰۰	۰	۰
گندم دورم	KHO-WhFD0104-363	خوزستان	نقدی				۲۵۰	۱۱,۶۰۰	۰	۰
گندم دورم	FAA-WhFD0104-368	فارس	نقدی				۲۵۰	۱۱,۶۰۰	۰	۰
گندم دورم	KER-WhFD0104-222	کرمان	نقدی				۲۵۰	۱۱,۶۰۰	۰	۰
گندم دورم	LRS-WhFD0104-377	لرستان	نقدی				۲۵۰	۱۱,۶۰۰	۰	۰
گندم دورم	KOH-WhFD0104-231	کهکیلویه و بویر احمد	نقدی				۲۵۰	۱۱,۶۰۰	۰	۰
جو دامی (ماده ۳۳)	GHO-BaA004733-298	قم	نقدی				۱۰۰۱,۳۲۶	۷,۶۰۰	۰	۰
جو دامی	RUS-BaA0047-541	روسیه	نقدی				۱۰۰	۷,۲۰۰	۰	۰
کنجاله آفتابگردان پلیت	POSK-MeF0322-00	پنبه و دانه های روغنی خراسان	نقدی				۵۰۰	۹,۸۵۰	۰	۰
زعفران رشته	KHR-SaB5689-261	خراسان رضوی	نقدی				۰,۰۰۵	۵۸,۵۰۰	۰	۰
زعفران رشته	KHR-SaB5689-261	خراسان رضوی	نقدی				۰,۰۰۵	۶۸,۵۰۰	۰	۰
زعفران رشته	KHR-SaB5689-261	خراسان رضوی	نقدی				۰,۰۰۵	۵۴,۰۰۰	۰	۰
جو دامی (ماده ۳۳)	SOKH-BaA004733-591	خراسان جنوبی	نقدی				۵۰۰,۷۹۸	۷,۶۰۰	۰	۰
زعفران رشته	KHR-SaB5689-261	خراسان رضوی	نقدی				۰,۰۰۵	۶۳,۵۰۰	۰	۰
شکر سفید بسته بندی شده	DCO-SuA0069L-00	قند و شکر دعبل	نقدی				۹۶	۲۷,۲۲۳	۰	۰
کک متالورژی ۱۴۰-۶۰	ZCO-METC60140EX-00	کک سازی زرند	نقدی				۵۰۰	۷,۷۰۰	۰	۰
کک متالورژی ۸۰-۲۵	ZCO-METC2580-00	کک سازی زرند	نقدی				۵۰۰	۷,۰۰۰	۰	۰
کک متالورژی ۲۵-۱۵	ZCO-METC1525EX-00	کک سازی زرند	نقدی				۲۰۰	۶,۰۰۰	۰	۰
کک متالورژی ۵-۱۵	ZCO-METC0515-00	کک سازی زرند	نقدی				۲۰۰	۶,۰۰۰	۰	۰
کک متالورژی ۵-۰	ZCO-METC05-00	کک سازی زرند	نقدی				۵۰۰	۵,۳۰۰	۰	۰
کک متالورژی ۳-۰	ZCO-METC03-00	کک سازی زرند	نقدی				۵۰۰	۵,۳۰۰	۰	۰
ورق گرم	RSP-HS00203-00	نورد و تولید قطعات فولادی	نقدی				۱۱۰۰	۱۵,۴۰۰	۰	۰
سبد میلگرد A۳-۲۰,۲۸,۳۲	ESC-IMEX-1055-00	ذوب آهن اصفهان	نقدی				۸۲۰	۱۴,۵۰۰	۰	۰
پلی اتیلن سنگین بادی BL۳	JPC-HDBL3WP-00	پتروشیمی جم	نقدی (مجینگ)	۳۶,۷۸۱	۳۶,۷۸۱	۳۶,۷۸۱	۰	۳۶,۷۸۱	۷۷	۷۷
پلی اتیلن سنگین اکستروژن EX۳	SHPC-HDEX3WP-00	پتروشیمی شازند	نقدی (مجینگ)	۳۹,۱۰۷	۳۹,۱۰۷	۳۹,۱۰۷	۰	۳۹,۱۰۷	۸۰	۸۰
دی اتیلن گلایکول	FACH-DEGB-00	فراشیمی	نقدی	۱۶,۳۸۵	۱۶,۳۸۵	۱۶,۳۸۵	۳۳۰	۱۶,۳۸۵	۳۰۸	۲۲۰
آرگون	SPC-ARGAB-00	پتروشیمی شیراز	نقدی	۱۴,۵۰۰	۱۴,۵۰۰	۱۴,۵۰۰	۱۰۰	۱۴,۵۰۰	۲۰	۲۰
بنزن	BSPC-BENZENEB-00	پتروشیمی بوعلی سینا	سلف	۱۸,۴۳۱	۱۸,۴۳۱	۱۸,۴۳۱	۵۰۰	۱۸,۴۳۱	۵۰۰	۵۰۰
اوره صنعتی	SPC-UREAL-00	پتروشیمی شیراز	نقدی	۶,۸۷۵	۶,۸۷۵	۶,۸۷۵	۱۰۰۰	۶,۸۷۵	۷۲۰	۷۲۰
استایرن منومر	PPCO-STYB-00	پتروشیمی پارس	سلف	۳۱,۴۶۸	۳۱,۴۶۸	۳۱,۴۶۸	۲۰۱۶	۳۱,۴۶۸	۳۰۰۰	۲۰۱۶
اسید استیک	FPCO-ACTACB-00	پتروشیمی فن آوران	نقدی	۹,۵۴۲	۹,۵۴۲	۹,۵۴۲	۸۲۸	۸,۶۷۵	۳۸۶۴	۸۲۸
اوره صنعتی	KHP-UREAL-00	پتروشیمی خراسان	نقدی	۶,۸۷۵	۶,۸۷۵	۶,۸۷۹	۱۰۰۰	۶,۸۷۵	۱۲۱۰	۱۰۰۰
ارتوزایلن	BPC-O-XYLENEB-00	پتروشیمی برزویه	سلف	۲۲,۷۷۷	۲۲,۷۷۷	۲۲,۷۷۷	۱۵۰۰	۲۲,۷۷۷	۸۶۰	۳۶۰
منواتیلن گلایکول	MPC-MEGB-00	پتروشیمی مارون	نقدی	۲۰,۲۲۰	۲۰,۲۲۰	۲۰,۲۲۰	۲۲۰	۱۸,۳۸۲	۲۲۴۴	۲۲۰
دی اتیلن گلایکول	MPC-DEGB-00	پتروشیمی مارون	نقدی	۱۸,۰۲۳	۱۸,۰۲۳	۱۸,۰۲۳	۱۱۰	۱۶,۳۸۵	۱۴۵۲	۱۱۰
منومر وینیل استات	SHPC-VAMB-00	پتروشیمی شازند	سلف	۲۷,۹۰۰	۲۷,۹۱۹	۲۸,۰۰۵	۸۸۰	۲۷,۸۰۰	۳۶۹۶	۸۸۰
منواتیلن گلایکول	SHPC-MEGB-00	پتروشیمی شازند	سلف	۲۰,۲۲۰	۲۰,۲۲۰	۲۰,۲۲۰	۲۲۰	۱۸,۳۸۲	۲۸۴۹	۲۲۰
اسید ترفتالیک	PTC-PTACJ-00	پتروشیمی تندگویان	سلف	۲۲,۳۵۶	۲۲,۳۵۶	۲۲,۳۵۶	۶۰	۲۰,۳۲۴	۵۰۰	۶۰
دی اتیلن گلایکول	FACH-DEGB-00	فراشیمی	نقدی (مجینگ)	۱۶,۳۸۵	۱۶,۳۸۵	۱۶,۳۸۵	۰	۱۶,۳۸۵	۱۱۰	۱۱۰
اوره صنعتی	SPC-UREAL-00	پتروشیمی شیراز	نقدی (مجینگ)	۶,۸۷۵	۶,۸۷۵	۶,۸۷۵	۰	۶,۸۷۵	۲۰	۲۰
دی اتیلن گلایکول	SHPC-DEGB-00	پتروشیمی شازند	سلف	۱۸,۰۲۳	۱۸,۰۲۳	۱۸,۰۲۳	۱۱۰	۱۶,۳۸۵	۱۹۳۶	۱۱۰
دی اتانول آمین	SHPC-DEAB-00	پتروشیمی شازند	سلف	۳۶,۱۷۴	۳۷,۱۷۷	۳۸,۱۷۹	۱۵۴	۳۶,۱۷۴	۲۵۳	۱۵۴
ایزوبوتانول	SHPC-ISBB-00	پتروشیمی شازند	نقدی	۱۶,۵۳۲	۱۶,۵۳۲	۱۶,۵۳۲	۴۴۰	۱۶,۵۳۲	۲۲	۲۲
سود کاستیک	ARCO-CASOALB-00	پتروشیمی اروند	نقدی	۴,۱۹۸	۴,۲۹۰	۴,۳۸۰	۶۰۰۰	۴,۰۱۶	۸۰۰۰	۶۰۰۰
زایلین مخلوط	IPC-XYLENEMIXB-00	پتروشیمی بندرامام	نقدی	۲۱,۵۲۵	۲۱,۵۲۵	۲۱,۵۲۵	۱۰۰۰	۲۱,۵۲۵	۱۸۰	۱۲۰
دی اتیل هگزانول	SHPC-EHB-00	پتروشیمی شازند	سلف	۲۵,۲۵۰	۲۶,۳۴۶	۳۲,۰۱۹	۱۱۰۰	۲۴,۸۸۰	۱۳۴۲	۱۱۰۰
سود کاستیک	IPC-CASOALB-00	پتروشیمی بندرامام	نقدی	۴,۱۶۸	۴,۱۹۸	۴,۲۵۹	۲۵۰۰	۴,۰۱۶	۳۳۶۰	۲۵۰۰
بنزن	IPC-BENZENEB-00	پتروشیمی بندرامام	نقدی	۱۸,۴۳۱	۱۸,۴۳۱	۱۸,۴۳۱	۱۰۰۰	۱۸,۴۳۱	۱۰۰۰	۱۰۰۰
کریستال ملامین	KHP-MCJ-00	پتروشیمی خراسان	نقدی	۳۷,۵۱۹	۳۷,۵۶۹	۳۷,۷۲۳	۲۰۰	۳۷,۴۸۴	۲۲۵	۲۰۰
ارتوزایلن	BSPC-O-XYLENEB-00	پتروشیمی بوعلی سینا	سلف				۵۰۰	۲۲,۸۹۱	۰	۰

منبع: سایت بورس کالای ایران

ضرابخانه

نوع	قیمت خرید	قیمت فروش
بهار آزادی	۱,۰۰۰,۰۰۰	۱,۰۱۰,۰۰۰
امامی	۱,۰۰۷,۰۰۰	۱,۰۱۲,۰۰۰
نیم	۵۰۱,۰۰۰	۵۰۸,۰۰۰
ربع	۲۶۵,۰۰۰	۲۷۵,۰۰۰
گرمی	۱۷۸,۰۰۰	۱۸۳,۰۰۰

فلزات پایه

#	قیمت
پلاتین	۱۰۱۶,۰۰
نقره	۱۶,۸۹
پالادیوم	۵۶۶,۰۰
آلومینیوم	۱۶۰۳
فولاد	۱۰۰,۰۰
مس	۴۵۹۹,۷۹
نیکل	۸۷۸۲,۳۷
قلع	۱۷۰۲۷,۵
سرب	۱۷۳۶,۰۱
روی	۲۰۳۷

اخبار

حضور یک هزار و ۱۰۰ تنی نورد و تولید قطعات فولادی در بورس کالا

تالار صادراتی بورس کالای ایران دیروز میزبان عرضه ۵۵ هزار تن سنگ‌آهن دانه‌بندی مجتمع سنگ‌آهن جلال‌آباد بود. به گزارش مناقصه مزایده از روابط‌عمومی و امور بین‌الملل بورس کالای ایران، علاوه بر این ۵۰ هزار و ۱۰۰ تن انواع قیر و ۳۰۰ تن عایق رطوبتی در تالار صادراتی بورس کالای ایران عرضه شد. این گزارش حاکی است، ۸۲۰ تن سبد میلگرد شرکت ذوب‌آهن اصفهان، ۱۵ کیلوگرم شمش طلای معدن موته، یک هزار و ۱۰۰ تن ورق گرم شرکت نورد و تولید قطعات فولادی و دو هزار و ۴۰۰ تن کک متالورژی شرکت کک‌سازی زرند در تالار محصولات صنعتی و معدنی عرضه شد. همچنین، تالار فرآورده‌های نفتی و پتروشیمی بورس کالای ایران شاهد عرضه ۴۲ هزار و ۱۸۸ تن انواع قیر و مواد شیمیایی بود. علاوه بر این، تالار محصولات کشاورزی بورس کالای ایران شاهد عرضه دو هزار و ۲۹۶ تن گندم دوروم، شکر سفید بسته‌بندی، کنجاله آفتابگردان، جو دامی و ۲۰ کیلو گرم زعفران رشته‌ای بود. همچنین ۷ هزار و ۵۵۴ تن جو دامی در قالب طرح قیمت تضمینی در این تالار عرضه شد.

دستور وزیر صنعت برای عرضه مستمر ورق فولادی در بورس کالا

بر اساس دستور وزیر صنعت هر ۳ تولیدکننده ورق فولادی باید محصول خود را در بورس کالا به قیمت متعادل برابر با قیمت‌های جهانی عرضه کنند که این کار می‌تواند موجب کاهش قیمت‌های کنونی شود. به گزارش ایرنا، امیر کاوه دبیر سندیکای تولیدکنندگان لوله و پروفیل فولادی گفت: وزیر صنعت، معدن و تجارت دوازدهم خردادماه در نشستی موضوع درخواست اعضای این تشکل را برای تأمین ورق مورد نیاز بررسی کرد و شانزدهم خردادماه در نامه‌ای به تولیدکنندگان ورق فولادی دستور داد در این زمینه اقدام کنند. وی با بیان این که بر اساس نامه وزیر صنعت، این سهمیه فقط برای اعضای این سندیکا تعیین شده است، افزود: طبق صورت‌جلسه تنظیم شده، معاون امور معادن و صنایع معدنی وزارتخانه موظف است برنامه تولید ۳ شرکت فولاد مبارکه با دست‌کم یک میلیون تن، نورد و لوله اهواز به میزان ۵۰۰ هزار تن و مجتمع گیلان به اندازه ۵۰۰ هزار تن را اعلام و ماهانه میزان تولید و فروش را پایش کند. به گفته وی، بر اساس دستور وزیر صنعت هر ۳ تولیدکننده ورق فولادی باید محصول خود را در بورس کالا به قیمت متعادل برابر با قیمت‌های جهانی عرضه کنند که در این صورت، می‌تواند موجب کاهش قیمت‌های کنونی شود. کاوه گفت: نورد لوله اهواز و گیلان به علت مشکلات کمی و کیفی قادر نیستند کالای خود را در بورس کالا عرضه کنند و توان تولید اعلامی و قیمت‌های آن دو هنوز معلوم نیست این در حالی است که با عرضه محصولات در بورس کالا همه امور شفافیت حداقلی پیدا می‌کند. وی یادآوری کرد: طبق قوانین بورس کالا، تولیدکنندگانی که نتوانند کیفیت کالای عرضه شده و زمان تحویل آن را به‌درستی رعایت کنند، با جرایم سنگینی روبه‌رو می‌شوند و از این رو، مجتمع گیلان عرضه محصول در بورس کالا را نپذیرفته است. کاوه گفت: تحویل‌نشدن میزان ورق فولادی تعیین‌شده بر پایه قیمت‌های جهانی، می‌تواند پیامدهایی مانند تعطیلی بیش‌تر و کاهش دوباره تولید کارخانه‌های لوله و پروفیل فولادی کشور را به دنبال داشته باشد.

مسعود طاهری
masoudst80@yahoo.com

Thursday ■ 09.Jun.2016 ■ Vol.11 ■ No.1885

پنجشنبه ۲۰ خرداد ۱۳۹۵ ■ ۲ رمضان ۱۴۳۷ ■ سال یازدهم ■ شماره ۱۸۸۵

۲ روزنامه در یک روزنامه ۱۲ صفحه روزنامه چاپی(صبح) و ۸۰ صفحه روزنامه الکترونیک (عصر)

کوتاه از بانک و بیمه

مدیرعامل بیمه آسیا عنوان کرد

بیمه بین‌رشته‌ای؛ عامل توسعه شرکت‌های بیمه

دومین گردهمایی سالانه راهکارهای توسعه فروش بیمه‌های جامع عمر و پس‌انداز بیمه آسیا با رویکرد بهبود فرایند صدور و خسارت با حضور نایب رییس هیأت‌مدیره و مدیرعامل، اعضای هیأت‌مدیره، معاونان مدیرعامل، مدیران و نمایندگان حقیقی و حقوقی در سالن اجتماعات ساختمان شماره یک بیمه‌آسیا برگزار شد. به گزارش مناقصه‌مزایده از روابط‌عمومی بیمه آسیا، دکتر کاردگر، نایب رییس هیأت‌مدیره و مدیرعامل بیمه آسیا در سخنانی ضمن تأکید بر اهمیت نقش بیمه‌های عمر در جهان، گفت: براساس نتایج مطالعات میدانی، بیمه‌گران در دنیا به صورت مجزا در بیمه‌های زندگی و غیرزندگی فعال هستند. مدیرعامل بیمه آسیا با ابراز خرسندی از برنامه‌ریزی هدفمند بیمه‌آسیا در حوزه بیمه‌های زندگی و در میان شرکت‌های بیمه، اظهار امیدواری کرد که تفکیک حساب‌های بیمه‌های زندگی و غیرزندگی نیز در بیمه‌آسیا انجام شود.

امکان ثبت دستور پرداخت گروهی پایا در بانک سینا

در راستای توسعه خدمات مبتنی بر بانکداری شرکتی و جلب رضایت مشتریان، نرم‌افزار ثبت دستور پرداخت گروهی پایا در شعب بانک سینا راه‌اندازی شد. به گزارش مناقصه‌مزایده از روابط‌عمومی بانک سینا این نرم‌افزار، امکانی را برای مشتریان فراهم می‌سازد تا کلیه دستور پرداخت‌های خود را در یک فایل ثبت نموده و به بانک ارایه دهند. بر این اساس، تعداد انتقالات در هر دستور پرداخت نامحدود است و با ارایه فایل توسط مشتری، امکان ثبت و تأیید دستور پرداخت‌ها به صورت گروهی وجود دارد. طبق این گزارش، دستور پرداخت‌های گروهی عمدتاً برای پرداخت‌های تجاری کاربران شرکتی و سازمانی است و امکاناتی نظیر پرداخت حقوق و مستمری و پرداخت سود سهام و اوراق بهادار را برای مشتریان فراهم می‌سازد.

افزایش سرمایه بانک ملت در ایروان

مدیر شعبه ایروان بانک ملت گفت: لغو تحریم‌ها به بانک ما کمک کرد تا پول‌های بلوکه شده ایران در ارمنستان را جذب کنیم و کانال لازم برای انتقال ۱۰ میلیون یورو از پول‌هایمان را فراهم کنیم. به گزارش مناقصه‌مزایده به نقل از پایگاه خبری آرم بانکس، سید غلامرضا موسوی، مدیر شعبه ایروان بانک ملت در مصاحبه با روزنامه زاماناک ارمنستان گفت، این شعبه از بانک ملت پس از لغو تحریم‌ها، ۱۰ میلیون یورو اعتبار جذب کرده است. وی گفت: «در وهله نخست، لغو تحریم‌ها به بانک ما کمک کرد تا پول‌های بلوکه شده ایران در ارمنستان را جذب کنیم و کانال لازم برای انتقال ۱۰ میلیون یورو از پول‌هایمان را فراهم کنیم.» این مقام بانک ملت گفت، تا به امروز سرمایه بانک ملت شعبه ایروان ۲۳ میلیارد درام است، در حالی که این رقم در ۳ ماهه نخست سال ۲۰۱۴، ۱۹,۳ میلیارد درام بود.

واکاوی عملکرد سیاست‌گذاران پولی در سال ۹۴

موفقیت دولت در کنترل بدهی؛ ناکامی در مهار پمپاژ پول

با این که بدهی بانک‌ها و دولت به بانک مرکزی در سال گذشته به ترتیب ۲,۶ درصد و ۰,۷ درصد کاهش یافته و این نشانه‌ای برای تغییر محسوس رویکرد سیاست‌گذاران پولی است، در ۱۸ سال گذشته فقط ۴ سال نقدینگی بیش از سال ۹۴ رشد کرده است.

به گزارش فارس، پس از رونمایی شفاهی بانک مرکزی از متغیرهای پولی در سال ۹۴، تحلیل آماری این متغیرها و مقایسه آن با سال‌های قبل جهت‌گیری بانک مرکزی و دولت در این حوزه را روشن‌تر می‌کند. در همایش پولی و ارزی که چهارم و پنجم خردادماه برگزار شد، سیاست‌گذاران پولی کنترل پایه پولی را یکی از موفقیت‌های بانک مرکزی در سال گذشته ارزیابی کردند. هر چند بدون شک بانک مرکزی توانسته دست رد بر بسیاری از درخواست‌ها برای دریافت اعتبار بزند، اما مقایسه این عدد با رشد پایه پولی از سال ۸۸، نشان می‌دهد این متغیر تنها در سال ۹۱ رشدی بیش از سال ۹۴ داشته است. رشد پایه پولی پس از رشد شدید در سال ۸۷، در سال هشتاد و هشت ۱۱,۹ درصد، هشتاد و نه ۱۳,۷ درصد، نود ۱۱,۴ درصد، نود و یک ۲۷,۶ درصد، نود و دو (بدون احتساب آمار مؤسسات جدید) ۱۶,۹ درصد، نود و سه ۱۰,۷ درصد و نود و چهار ۱۷,۱ درصد بوده است. همچنین از سال ۷۷ تا ۹۴، سال ۸۲ تنها سال رشد تک رقمی پایه پولی بوده است. پس از آن در سال‌های ۹۳ (۱۰,۷ درصد)، ۹۰ (۱۱,۴ درصد)، ۸۸ (۱۱,۹ درصد)، ۸۹ (۱۳,۷ درصد)، ۸۰ (۱۵,۲ درصد)، ۷۸ (۱۵,۹ درصد)، ۹۲ (۱۶,۹ درصد) کم‌ترین رشد پایه پولی به ثبت رسیده است. به عبارت دیگر رتبه سال ۹۴ رتبه نهم کم‌ترین رشد پایه پولی را در بین ۱۸ سال کسب می‌کند.

رشد نقدینگی در طول ۱۸ سال گذشته هم قابل بررسی است. همان‌طور که در جدول بالا قابل مشاهده است، در بین ۱۸ سال گذشته ۱۳ سال رشد نقدینگی کم‌تر از رشد این متغیر در سال ۹۴ بوده است. رشد نقدینگی سال ۹۴ رتبه چهاردهم را در بین کم‌ترین رشدهای نقدینگی بین ۱۸ سال گذشته کسب می‌کند. البته یکی از علل اصلی رشد ۳۰ درصدی نقدینگی در سال گذشته، رشد ضریب فزاینده پولی در نتیجه کاهش نرخ سپرده قانونی بانک‌ها و پرداخت خط اعتباری برای وام خرید خودرو به بانک‌ها بوده است. به گفته مسؤولان بانک مرکزی خط اعتباری برای وام خرید خودرو حجم نقدینگی در سال ۹۴ را ۵ درصد افزایش داده است.

مقایسه روند رشد بدهی‌های ۳ دولت به بانک مرکزی

پایه پولی که از ۳ جزء اصلی خالص دارایی‌های خارجی بانک مرکزی، بدهی بانک‌ها به بانک مرکزی و بدهی دولت به بانک مرکزی و سایر اقلام تشکیل می‌شود. بررسی این متغیرها از سال ۷۷ تا ۹۴ نکات قابل تأملی را نشان می‌دهد. حجم کل بدهی دولت به بانک مرکزی در پایان سال ۷۶ به ۴۶۳۹ میلیارد تومان برآورد شده اما این رقم در پایان سال ۸۳ به ۱۱ هزار و ۷۱۶ میلیارد تومان افزایش می‌یابد. در واقع از ابتدای سال ۷۷ تا پایان سال ۸۳ (۷ سال) حجم کل بدهی دولت به بانک مرکزی بیش از ۲,۴ برابر رشد داشته است. البته بدهی دولت به میزان هزار میلیارد تومان در سال ۸۴ به بانک مرکزی کاهش می‌یابد. اما میزان رشد بدهی دولت به بانک مرکزی که در پایان سال ۸۴ به ۱۰ هزار و ۱۲۵ میلیارد تومان رسیده تا پایان سال ۹۱ با رشد ۳ هزار و ۳۶ میلیارد تومانی به ۱۳ هزار و ۱۶۱ میلیارد تومان می‌رسد. رشد بدهی دولت به بانک مرکزی ۳ سال گذشته رشد کم‌سابقه‌ای داشته به‌طوری که از ۱۳ هزار و ۱۶۱ میلیارد تومان در پایان سال ۹۱ به ۱۸ هزار و ۲۴۰ میلیارد تومان در پایان سال ۹۴ افزایش می‌یابد که بیانگر رشد ۳۹ درصدی در مدت ۳ سال است.

به نظر می‌رسد مهم‌ترین تغییر و تحول در سیاست‌گذاری پولی سال ۹۴ کنترل بدهی بانک‌ها به بانک مرکزی است چرا که از سال ۸۴ تا ۹۴ (۱۱ سال) تنها دو سال رشد بدهی بانک‌ها به بانک مرکزی منفی بوده است. یکی از نقدهای جدی به بانک مرکزی رشد بدهی بانک‌های خصوصی در طول سال‌های ۹۲ و ۹۳ بود که با رویکرد اصلاحی بانک مرکزی، روند رشد بدهی در سال ۹۴ منفی شد. اما یک تفاوت اساسی بین رشد بدهی بانک‌ها به بانک مرکزی در سال‌های ۸۴ تا ۹۱ با سال‌های ۹۲ تا ۹۴ دارد و آن ماهیت این بدهی‌هاست. بررسی‌ها نشان می‌دهد، بخش عمده بدهی بانک‌ها به بانک مرکزی در سال‌های ۸۴ تا ۹۱ بابت تأمین مالی مسکن مهر و خط اعتباری بانک مرکزی برای بخش‌های تولیدی بوده که از طریق بانک‌های دولتی تجاری و بانک‌های دولتی تخصصی پرداخت شده است. اما در سال‌های ۹۲ و ۹۳ که بدهی بانک‌ها به ترتیب ۲۳,۵ درصد و ۴۲ درصد افزایش یافت، در واقع اثر اضافه برداشت برخی بانک‌های خصوصی از منابع بانک مرکزی بوده است. با بررسی آمار و ارقام پولی و رویدادهای اقتصادی این نتیجه حاصل می‌شود که سیاست‌گذاران پولی در سال‌های ۹۲ و ۹۳ در ابعاد کلان نتوانستند تغییرات محسوسی در رویکردهای اقتصادی بانک مرکزی و دولت ایجاد کند چرا که در مدت دو سال میزان بدهی دولت به بانک مرکزی ۵ هزار و ۱۹۱ میلیارد تومان افزایش یافته است و بدهی بانک‌ها به بانک مرکزی در سال ۹۲ به میزان ۱۱ هزار و ۴۲۹ میلیارد تومان و تنها در سال ۹۳ حدود ۲۵ هزار و ۵۴۴ میلیارد تومان رشد کرد. در صورتی که سال ۹۲ را نتیجه عملکرد سیاست‌گذاران فعلی بانک مرکزی ندانیم، رشد ۴۲ درصدی بدهی بانک‌ها به بانک مرکزی در سال ۹۳ قابل توجیه نیست. تفاوت محسوس سیاست‌گذاری‌های پولی را تا حدودی در سال ۹۴ می‌توان مشاهده کرد، هر چند که هنوز در برخی بخش‌ها همچنان رویه‌هایی که توسط سیاست‌گذاران فعلی بارها مورد نقد قرار گرفته ادامه دارد. همان‌طور که عنوان شد، پایه پولی در سال ۹۴ رتبه نهم در بین کم‌ترین رشدهای پایه پولی در ۱۸ سال گذشته را دارد و این رتبه برای نقدینگی ۱۴ است. اما در حوزه کنترل بدهی بانک‌ها به بانک مرکزی و بدهی دولت به بانک مرکزی تنها سال ۹۴ رویکرد بانک مرکزی به‌طور جدی تغییر کرده و بدهی دولت ۰,۷ درصد و بدهی بانک‌ها ۲,۶ درصد کاهش یافته است که البته این رشد منفی پس از رشدهای شدید در سال ۹۳ رقم خورد است. در واقع در سال ۹۳ رشد پایه پولی ۱۰,۷ درصد و نقدینگی ۲۲,۳ درصد بوده در حالی که بدهی بانک‌ها به بانک مرکزی ۴۲ درصد و بدهی دولت به این بانک ۱۶ درصد افزایش داشته است. اما در سال ۹۴ بدهی بانک‌ها و بدهی دولت کنترل شده ولی پایه پولی و نقدینگی رشدهای قابل توجهی داشته‌اند. به عبارت دیگر هدف کنترل پایه پولی و نقدینگی در سال ۹۳ جای خود را به هدف کنترل بدهی بانک‌ها و بدهی دولت داده است.

رشد نقدینگی در طول ۱۸ سال گذشته (ارقام به میلیارد تومان)

سال	خالص دارایی‌های خارجی بانک مرکزی	درصد تغییر	بدهی بانک‌ها به بانک مرکزی	درصد تغییر	بدهی دولت به بانک مرکزی	درصد تغییر
۷۷	۳۴۶,۵	۵۸,۵ درصد	۱۳۳۹,۹	__	۵۸۵۹,۳	۲۶,۳ درصد
۷۸	۴۴۴,۹	۸۰,۵ درصد	۲۰۸۱,۱	۵۵,۵ درصد	۶۲۰۵,۸	۵,۹ درصد
۷۹	۷۵۷,۶	۷۰,۳ درصد	۲۳۵۵,۳	۱۳,۵ درصد	۶۰۸۵,۹	۱,۹- درصد
۸۰	۱۲۶۸,۸	۶۷,۵ درصد	۱۲۰۷,۶	۴۹- درصد	۶۳۱۴,۸	۶,۲ درصد
۸۱	۸۱۳۸	__	۲۴۳۰,۸	۱۰۱ درصد	۱۱۱۶۲	۷۲,۷ درصد
۸۲	۱۱۸۰۴	۴۵ درصد	۲۳۵۴	۳,۲- درصد	۱۱۷۱۶	۴,۹ درصد
۸۳	۱۸۳۲۷	۵۵,۳ درصد	۲۱۴۹,۳	۸,۷- درصد	۱۱۲۳۲	۴,۱ درصد
۸۴	۲۵۷۵۶	۴۰,۵ درصد	۳۵۹۱	۶۷,۱ درصد	۱۰۱۲۵	۹,۴- درصد
۸۵	۳۷۱۱۹	۴۴,۱ درصد	۵۴۸۸	۱۶,۷ درصد	۱۰۴۰۹	۲,۸ درصد
۸۶	۴۳۸۶۳	۱۸,۲ درصد	۱۳۷۶۹	۱۵۰,۹ درصد	۹۷۸۴	۶- درصد
۸۷	۵۶۲۶۶	۲۸,۳ درصد	۲۳۹۷۵	۷۴,۱ درصد	۹۱۴۲	۶,۶- درصد
۸۸	۶۵۵۳۰	۱۶,۵ درصد	۱۶۸۹۳	۲۹,۵- درصد	۹۲۲۲	۰,۹ درصد
۸۹	۶۱۵۴۸	۶,۱- درصد	۳۲۹۷۲	۹۵,۲ درصد	۱۷۳۰۳	۸۷,۶ درصد
۹۰	۷۴۸۶۱	۲۱,۶ درصد	۴۱۸۳۰	۲۶,۹ درصد	۹۳۸۶	۴۵,۸- درصد
۹۱	۷۶۹۲۰	۲,۸ درصد	۴۸۸۳۱	۱۶,۷ درصد	۱۳۱۶۱	۴۰,۲ درصد
۹۲	۱۶۷۸۲۷	۱۱۸,۲ درصد	۶۰۲۶۰	۲۳,۵ درصد	۱۵۸۲۷	۲۰,۳ درصد
۹۳	۱۵۸۴۶۹	۵,۶- درصد	۸۵۸۰۴	۴۲ درصد	۱۸۳۵۸	۱۶ درصد
۹۴	۱۹۲۱۹۰	۲۱,۳ درصد	۸۳۶۱۰	۲,۶- درصد	۱۸۲۴۰	۰,۷ درصد

شاخص‌های بازار

شاخص کل	۷۵,۸۷۶,۲۰
شاخص صنعت	۶۳,۳۲۷,۹۰
شاخص آزاد شناور	۸۴,۵۳۳,۶۰
شاخص بازار اول	۵۲,۹۱۱,۷۰
شاخص بازار دوم	۱۶۷,۰۰۳,۶۰

صرافی

#	قیمت خرید	قیمت فروش
دلار امریکا	۳,۴۵۶	۳,۴۶۸
یورو اروپا	۳,۹۳۵	۳,۹۵۰
پوند انگلیس	۵,۰۱۵	۵,۰۵۰
دلار کانادا	۲,۷۳۰	۲,۷۵۰
دلار استرالیا	۲,۵۵۰	۲,۵۷۵
فرانک سوئیس	۳,۵۵۵	۳,۵۸۵
ین ژاپن	۳۲۰,۰۰۰	۳۲۵,۰۰۰
کرون سوئد	۴۲۱	۴۲۷

خیابان حافظ

تقویت یک واحدی شاخص کل بورس

بازار سهام دیروز با تحرک بازارگردان‌ها در نمادهای معاملاتی پیشرو و شاخص‌ساز شاهد اصلاح تکنیکی نماگرهای خود بود. بازاری که ترجیح می‌داد با وجود حمایت حقوقی‌ها و صندوق‌ها همچنان در میان بازار دومی‌ها فعال باشد.

به گزارش فارس، شاخص کل قیمت و بازده نقدی بورس تهران در پایان معاملات چهارشنبه ۱۹ خرداد ماه ۹۵ با افزایش یک واحدی به رقم ۷۵ هزار و ۸۷۶ واحد رسید. شاخص کل هم‌وزن اما با ۶۳ واحد شاخص روی رقم ۱۳ هزار و ۷۹۵ واحد ایستاد.

نوبت دوم

اصلاحیه آگهی مناقصه و شناسایی و ارزیابی کیفی و فنی پیمانکاران دومرحله‌ای

شماره آگهی: ۸۷۳۵۰۰۰۶

شرکت انتقال گاز ایران
منطقه دو عملیات انتقال گاز

شماره مجوز: ۸۴۲ / ۱۳۹۵

منطقه دو عملیات انتقال گاز ایران در نظر دارد تعویض پوشش خط لوله "۶ میاندشت کیلومتر ۰ الی ۲۶ بطول ۲۶ کیلومتر با اعمال پوشش نوار سرد را پس از ارزیابی کیفی و فنی به پیمانکاران ذیصلاح و واجد شرایط واگذار نماید. لذا متقاضیانی که واجد شرایط اعلام شده باشند می‌توانند درخواست کتبی خود را حداکثر ظرف مدت ۷ روز پس از چاپ آگهی نوبت دوم جهت دریافت استعلام ارزیابی کیفی، فنی و اسناد مناقصه به دفتر امور پیمانهای منطقه دو عملیات انتقال گاز ارائه نمایند.

اطلاعات مناقصه:

۱- دستگاه مناقصه‌گزار: منطقه دو عملیات انتقال گاز ایران.

۲- مدت اجرای پروژه: ۲۶۰ روز تقویمی

۳- مبلغ تضمین شرکت در مناقصه: ۲,۵۴۰,۰۰۰,۰۰۰ ریال

۴- پیمانکار بایستی توانایی ارائه ضمانتنامه حسن انجام تعهدات، ضمانتنامه شرکت در فرایند ارجاع کار، ضمانتنامه پیش پرداخت مطابق با اسناد مناقصه را دارا باشد.

۵- محل اجرای پروژه: کیلومتر ۰ تا ۲۶ محدوده تیران.

۶- زمان دریافت و عودت استعلام ارزیابی کیفی و اسناد مناقصه: ۱۴ روز پس از پایان مهلت دریافت اسناد مناقصه.

۷- محل دریافت استعلام ارزیابی کیفی، فنی و اسناد مناقصه: کیلومتر ۱۷ جاده اصفهان - نجف آباد، ستاد مرکزی منطقه دو عملیات انتقال گاز ایران - امور پیمانها - تلفاکس: ۳۶۲۸۱۴۱۳ - ۰۳۱

۸- فرایند مناقصه: دو مرحله‌ای

۹- محل گشایش پاکتهای پیشنهاد: تهران - میدان هفت تیر - پلاک ۲۷۳ - شرکت انتقال گاز ایران.

۱۰- زمان گشایش پاکتها در اسناد مناقصه درج گردیده است.

۱۱- اسناد ارزیابی کیفی، فنی و پیشنهادات مالی همزمان توزیع و جمع آوری می‌گردد.

ضمناً" هزینه اسناد مناقصه به عهده برنده خواهد بود.

شرایط متقاضیان

■ ارائه اصل و یا تصویر برابر اصل گواهینامه صلاحیت معتبر حداقل رتبه ۴ تاسیسات و تجهیزات یا ۵ نفت و گاز از معاونت برنامه‌ریزی و نظارت راهبردی جهت دریافت اسناد الزامی است.

■ داشتن توان مالی، تجربه مرتبط، حسن سابقه کافی، توان تجهیزاتی و توان فنی و برنامه ریزی برای اجرای موضوع پیمان.

■ ارائه کد اقتصادی و کد شناسه ملی و صورتهای مالی حسابرسی شده منتهی به سال ۱۳۹۳ و گواهی امضاء صاحبان امضاء مجاز و گواهینامه ایمنی امور پیمانکاران الزامی است.

ضمناً آگهی فوق در سایتهای ذیل نیز قابل مشاهده می‌باشد.

WWW.SHANA.IR WWW.NIGC-NIGTC.IR
WWW.NIGC-DIST2.IR http://iets.mporg.ir

روابط عمومی منطقه دو عملیات انتقال گاز ایران

انتشار نوبت اول: ۱۳۹۵/۰۲/۲۸ انتشار نوبت دوم: ۱۳۹۵/۰۳/۲۰

روزنامه مناقصه مزایده - ۱۸۸۵ - ۹۵/۰۳/۲۰

آگهی مناقصه عمومی خرید کالا

شماره ۱۱۲۹۲

این شرکت براساس مفاد قانون برگزاری مناقصات، مصوب ۸۳/۱۱/۱۷ در نظر دارد، اقلام مشروحه ذیل را از طریق مناقصه عمومی خریداری نماید، تولیدکنندگان و تامین کنندگانی که مایلند در این مناقصه شرکت نمایند با عنایت به توضیحات و مشخصات ذیل‌الذکر می‌توانند از تاریخ انتشار آگهی حداکثر تا تاریخ ۹۵/۰۳/۲۶ به دفتر قراردادهای این شرکت به نشانی: بیرجند - بلوار شهدای عبادی - روبروی پست برق شرکت آب و فاضلاب خراسان جنوبی مراجعه نمایند. ضمناً جهت کسب اطلاعات بیشتر می‌توانید در ایام هفته و ساعات اداری با شماره تلفنهای ۳۲۲۳۶۶۱۸-۳۲۴۳۵۱۴۶ تماس حاصل فرمائید.

۱- لوله UPVC به قطر 315 mm، ساکت فلنج UPVC به قطر 315 mm، قطعه دو سر ساکت UPVC به قطر 315 mm با فشار (PN10) و مطابق با استاندارد ۲-۱۳۳۶۱ ایران ودارای آنتی UV با قابلیت نگهداری ۳ ماه در زیر نور مستقیم آفتاب ودارای علامت استاندارد ایران (مطابق با متراژ و تعداد مندرج در اسناد مناقصه)

۲- لوله UPVC به قطر 160 mm، ساکت فلنج UPVC به قطر 160 mm، قطعه دو سر ساکت UPVC به قطر 160 mm با فشار (PN10) و مطابق با استاندارد ۲-۱۳۳۶۱ ایران ودارای آنتی UV با قابلیت نگهداری ۳ ماه در زیر نور مستقیم آفتاب ودارای علامت استاندارد ایران (مطابق با متراژ و تعداد مندرج در اسناد مناقصه)

۳- لوله UPVC به قطر 200 mm، ساکت فلنج UPVC به قطر 200 mm، قطعه دو سر ساکت UPVC به قطر 200 mm با فشار (PN10) و مطابق با استاندارد ۲-۱۳۳۶۱ ایران ودارای آنتی UV با قابلیت نگهداری ۳ ماه در زیر نور مستقیم آفتاب ودارای علامت استاندارد ایران (مطابق با متراژ و تعداد مندرج در اسناد مناقصه)

۴- لوله UPVC به قطر 250 mm، ساکت فلنج UPVC به قطر 250 mm، قطعه دو سر ساکت UPVC به قطر 250 mm با فشار (PN10) و مطابق با استاندارد ۲-۱۳۳۶۱ ایران ودارای آنتی UV با قابلیت نگهداری ۳ ماه در زیر نور مستقیم آفتاب و دارای علامت استاندارد ایران (مطابق با متراژ و تعداد مندرج در اسناد مناقصه)

توضیحات ضروری:

۱- مدت تحویل: کالا از زمان انعقاد ومبادله قرارداد ۱۵ روز تعیین می‌گردد.

۲- نحوه پرداخت: پس از تحویل کالا و تایید بازرسی سطح یک و کلیه لوله‌ها با اتصالات پوش فیتی می‌باشد.

۳- منبع تامین اعتبار: از محل اعتبارات طرحهای عمرانی سال ۱۳۹۴ (کد طرح: ۱۲۱ ج ۴۰۲۰۱ و کد پروژه: ۹۴۰۱۶۹)

۴- مبلغ اعتبار جهت خرید لوله‌های UPVC ۲,۷۲۳,۱۰۰,۰۰۰ ریال می‌باشد.

۵- زمان ومکان بازگشایی پاکات: مورخ ۹۵/۰۴/۰۹ در شرکت آب وفاضلاب خراسان جنوبی در محل اتاق جلسات

۶- تضمین شرکت در مناقصه بصورت ضمانتنامه بانکی معتبر از بانکها و موسسات مالی و یا واریز به حساب وجوه سپرده ۲۱۷۵۱۶۲۱۰۰۰۰۱ بانک ملی در وجه شرکت آب وفاضلاب استان خراسان جنوبی به مبلغ ۱۳۶,۱۵۵,۰۰۰ ریال می بایست ارائه گردد.

۷- مهلت تحویل اسناد مناقصه تا پایان وقت اداری مورخ ۹۵/۰۴/۰۸ به دبیرخانه شرکت آب و فاضلاب خراسان جنوبی خواهد بود.

۸- خریدار در رد یا قبول یک یا کلیه پیشنهادات مختار است.

۹- حضور یک نفر نماینده از فروشندگان با معرفی‌نامه کتبی در کمیسیون آزاد است.

۱۰- ضمناً اسناد مناقصه از طریق سایت ملی مناقصات وسایت آب وفاضلاب خراسان جنوبی قابل دریافت می‌باشد

www.abfa-khj.ir http://iets.mporg.ir

دفتر قراردادها - شرکت آب وفاضلاب خراسان جنوبی

روزنامه مناقصه مزایده - ۱۸۸۵ - ۹۵/۰۳/۲۰

روزنامه مناقصه مزایده

صاحب امتیاز: مؤسسه روزنامه مناقصه مزایده
مدیر مسؤول: جلیل قنادزاده ■ سردبیر و مدیر عامل: علی قره‌داغلی
رایانگار مدیر اجرایی: emonaqeseh@gmail.com ■ رایانگار سردبیر: mozayedeh@gmail.com
رایانگار بازرگانی: monaqeseh1@gmail.com ■ رایانگار تحریریه: emonaqeseh1@gmail.com
توزیع: پیامرسان سبز ■ لیتوگرافی و چاپ: چاپخانه روزنامه جام جم

نشانی: تهران، خیابان کریم‌خان زند، خیابان ایرانشهر شمالی، روبه‌روی دانشگاه آزاد اسلامی واحد تهران جنوب، پلاک ۲۳۴، طبقه ۲، واحد ۴
تلفن: ۸۳۸۳۵۷۵۷ و ۲-۸۸۴۷۵۷۹۰

چاپ مقالات و نظرات در این نشریه به معنای تأیید یا رد آن مطالب نبوده و «مناقصه مزایده» دارای مشی مستقل خود می‌باشد.

راهنمای مناقصه مزایده
www.monaghesatiran.ir
اطلاعات مناقصات و مزایدات
سراسر کشور فقط در سایت

اخبار کوتاه

چرا ایران «مثنوی معنوی» را با ترکیه شریک شد؟

ثبت مثنوی مولانا با مشارکت ترکیه به هیچ وجه به معنی تأیید ادعای ترکیه مبنی بر ترک بودن مولوی نیست. حتی اگر نسخه‌ای از مثنوی در آکسفورد بود، ایران برای ثبت آن به صورت مشترک با انگلستان وارد مذاکره می‌شد.» به گزارش ایسنا، ۱۱ خرداد امسال سیدرضاصالحی‌امیری، مشاور رییس‌جمهور و رییس سازمان اسناد و کتابخانه ملی از توافق ایران و ترکیه برای ثبت مشترک «مثنوی مولوی» به صورت مشترک خبر داد و مولانا را یکی از نقاط مشترک فرهنگی ایران و ترکیه دانست، این در حالی است که پس از انتشار این خبر انتقادها و اعتراضاتی نسبت به این اقدام شده است، اعتراضاتی از این دست که «چرا با ترکیه به صورت مشترک؟؟؟ مولانا متعلق به ماست» یا این‌که «مثنوی مولانا چه ارتباطی با ترکیه دارد؟»

فرهاد نظری، مدیر کل دفتر ثبت آثار تاریخی در این زمینه به ایسنا گفت: «مثنوی معنوی» مولانا مهم‌ترین اثر عرفانی به زبان فارسی است و به همین اعتبار قرار است ثبت جهانی شود.

او هر نوع انتقاد، اعتراض و بروز حساسیت در این زمینه را ارزشمند دانست و تأکید کرد: ثبت مثنوی با مشارکت ترکیه به هیچ وجه به معنی تأیید ادعای ترکیه مبنی بر ترک بودن مولوی نیست. وی مطرح شدن این انتقادات را به این دلیل دانست که شاید دست‌اندرکاران این بحث، حافظه جهانی را به جامعه و اهالی رسانه درست نشناسانده‌اند و توضیح داد: ثبت مثنوی با مشارکت ترکیه به معنای دلالت بر تُرک بودن مولانا نیست. قضیه بسیار ساده است. ما کتاب مثنوی را پیشنهاد کرده‌ایم و چون کهن‌ترین و کامل‌ترین نسخه مثنوی در قونیه است، با ترکیه مشارکت کردیم. در واقع فقط به دلیل آن‌که نسخه مهمی از مثنوی در این کشور قرار دارد.

مدیر کل دفتر ثبت آثار تاریخی ادامه داد: حتی اگر این نسخه در آکسفورد بود، ایران برای ثبت آن به صورت مشترک با انگلستان وارد مذاکره می‌شد. نظری در ادامه با اشاره به ثبت «کلیات سعدی» و «مسالک‌الممالک» در سال گذشته در حافظه جهانی یونسکو اظهار کرد: «مسالک‌الممالک» که توسط «ابواسحاق‌ابراهیم‌اصطخری» اهل استان فارس در حوزه جغرافیای تاریخی نوشته شده و نسخه کهنی از آن در آلمان نگهداری می‌شود، با کشور آلمان به صورت مشترک به ثبت رسید، در این شرایط آیا باید این‌طور تعبیر شود که ثبت مشترک «مسالک‌الممالک» با آلمان به منزله آلمانی قلمداد کردن اصطخری است؟

وی اضافه کرد: بنابراین در این شرایط برای ثبت مثنوی معنوی به مشترک با ترکیه باید گفت که فقط به اعتبار وجود یک نسخه کهن و کاملی از کتاب مثنوی در ترکیه به سراغ این کشور رفتیم و این اقدام به هیچ وجه تأیید کننده هیچ‌نوع ادعایی در خصوص ملیت مولانا نیست. به گفته نظری، در پرونده این اثر که به یونسکو ارسال شده، تأکید شده است: «مهم‌ترین اثر عرفانی در زبان فارسی است» و قرار است آن با همین معیار ثبت شود.

شهروندان از روزه خواری در ملأعام خودداری کنند

فرمانده انتظامی تهران بزرگ، خدمات و تسهیلات پلیس پایتخت برای اصناف و شهروندان در ایام ماه مبارک رمضان را تشریح کرد. به گزارش ایلنا، حسین ساجدی‌نیا در حاشیه طرح دستگیری بیش از ۱۰۰ زورگیر و سارق در پایتخت، درباره تمهیدات پلیس در ایام ماه مبارک رمضان اظهار کرد: پیش از آغاز ماه مبارک رمضان چندین نشست میان پلیس پایتخت و صنوف مراکز تهیه و توزیع غذا برگزار و در آن تصمیماتی برای نحوه فعالیت این صنوف گرفته شد. طبق این تصمیمات همچون سال‌های گذشته برای مراکز تهیه و توزیع غذا برنامه‌هایی تهیه و تدوین شده و مسؤولان این گونه واحدها به منظور ارایه خدمات شهروندان باید فعالیت خود را براساس آن تنظیم کنند. فرمانده انتظامی تهران بزرگ با اشاره به افرادی که به هر دلیل امکان روزه گرفتن برایشان وجود ندارد، اظهار کرد: ممکن است افرادی مسافر بوده یا به دلایلی دیگر نتوانند روزه بگیرند که از این افراد می‌خواهم که رعایت حال روزه‌داران را کرده و در راستای حفظ ارزش‌های اسلامی و احترام به حقوق شهروندی از روزه‌خواری در ملأعام که جزو مصادیق نقض حقوق شهروندی و تخلف محسوب می‌شود، خودداری کنند.

وزیر دادگستری خبر داد

ایجاد دفاتر حقوق شهروندی در سرای محله

وزیر دادگستری از فعالیت دفاتر و کلینیک‌های حقوق شهروندی در سرای محله‌ها خبر داد. به گزارش مهر، حجت‌الاسلام مصطفی پورمحمدی در مراسم انعقاد تفاهم‌نامه همکاری با وزارت علوم پیرامون اهمیت حقوق شهروندی گفت: این موضوع از مباحث بسیار مهمی است که در خلال آن مردم باید آگاهی‌های لازم را کسب کنند. در همین راستا از ابتدای کار دولت رییس‌جمهور در جایگاه حقوق شهروندی در جامعه تأکیدات ویژه‌ای داشت.

پورمحمدی افزود: از سال گذشته به دلیل تناسب کاری وزارت دادگستری با مسأله حقوق شهروندی، این وزارتخانه تحقق مبادی و روش‌های حقوق شهروندی را پیگیری کرد. به همین منظور با سازمان مدیریت صحبت‌هایی را داشتیم که در نهایت معاونت حقوق بشر در وزارت دادگستری راه‌اندازی شد.

وزیر دادگستری در خصوص جایگاه قانونی حقوق شهروندی گفت: در راستای تحقق حقوق شهروندی، نهادهای اجرایی ایجاد شد. با این حال احساس کردیم در فضای قانونی هم باید این مسأله دنبال شود به همین منظور در اقسام مرتبط با قانون برنامه توسعه پیگیری حقوق شهروندی مطرح شد که در موادی از آن به جایگاه قوه قضاییه اشاره شده است.

وی با بیان این‌که برای پیگیری موضوع حقوق شهروندی دولت سازوکار مناسبی را در دستور کار دارد، گفت: در بعد عمومی با شوراها و شهرداری‌ها تفاهم‌نامه‌هایی را انعقاد کردیم. علاوه بر این با کانون وکلا در بعد مدنی نیز تفاهم‌نامه‌ای به امضا رسید. پورمحمدی در رابطه با جایگاه و اهمیت نقش مساجد در تحقق حقوق شهروندی اظهار داشت: با مساجد نیز در این راستا همکاری‌هایی خواهیم داشت که مقدمات آن نیز اجرا شده است به‌طوری که بیش از ۲۲ هزار مسجد ساماندهی و دو میلیون عضو تحت پوشش آن‌ها قرار گرفتند.

وزیر دادگستری از راه‌اندازی دفاتر و کلینیک‌های حقوق شهروندی در سرای محله‌ها خبر داد و افزود: دفاتر و کلینیک‌های حقوق شهروندی که متشکل از حقوقدان، روانشناس اجتماعی و مددکار اجتماعی هستند، با توجه به تفاهم‌نامه منعقد شده قرار است در سرای محله‌ها فعالیت داشته باشند.

پورمحمدی همچنین در رابطه با جایگاه و نقش سمن‌ها گفت: ۴ هزار سمن و تشکل مردم نهاد شناسایی شده‌اند که در این عرصه‌ها فعالیت دارند. در قانون نیز امتیازات فوق‌العاده‌ای برای سمن‌ها در نظر گرفته شده است و حتی آن‌ها می‌توانند در محاکم طرح دعوا کنند.

وی تصریح کرد: از مجاری دولت ما شاهد فعالیت دفاتر نظارت و پاسخگویی بر شکایت وزارتخانه‌ها هستیم و دفاتر فعال در هر وزارتخانه می‌توانند مسایل مرتبط با حقوق شهروندی از جمله بحث تکریم ارباب رجوع و شکایت‌ها را دنبال کنند. پورمحمدی در ادامه سخنان خود به تفاهم‌نامه فی‌مابین وزارت دادگستری و وزارت علوم اشاره و تصریح کرد: با توجه به این‌که جامعه هدف در وزارت علوم ۵ میلیون نفر است، می‌تواند مسأله حقوق شهروندی را در ابعاد آموزش، پژوهش و تولید علم دنبال کند.

چند تبادل بزرگ زندانی در راه است

وزیر دادگستری در رابطه با آخرین وضعیت خاوری گفت: اتفاق جدیدی در این پرونده رخ نداده و کانادا همچنان کارشکنی می‌کند.

پورمحمدی در رابطه با آخرین وضعیت پرونده خاوری گفت: کانادا همچنان در این راستا کارشکنی‌هایی را انجام داده و همکاری‌های لازم را نمی‌کند، به همین منظور اتفاق جدیدی در این پرونده رخ نداده است.

وی در رابطه با وضعیت تبادل زندانی بین ایران و سایر کشورها گفت: در سال گذشته که یکی از بهترین سال‌ها در رابطه با تبادل زندانی بود، بیش از ۷۰ زندانی منتقل کردیم که ۴۷ نفر از آن‌ها از کویت و تعدادی از کشورهای دیگر بودند.

وزیر دادگستری همچنین افزود: چند تبادل بزرگ زندانی در دستور کار پیگیری ما قرار دارد، چرا که امروز ایران با ۵۰ کشور تفاهم‌نامه همکاری پیرامون تبادل زندانی منعقد کرده است.

پایان سال تحصیلی با خودکشی ۱۷ محصل

امتحانات سال ۹۵ با خودکشی دختر ۱۶ ساله به پایان رسید. او روز سه‌شنبه ۱۸ خرداد ماه پس از امتحان ادبیات فارسی و گرفتن عکس یادگاری با دوستان و معلمان خود در سرویس بهداشتی مدرسه خود را به دار آویخت. به گزارش مهر، این دانش‌آموز در هنگام مرگ یادداشتی با خود به همراه داشت که در آن از مسایل فلسفی گفته بود و این‌که با خلقت و طبیعت مشکل دارد و این‌که دیگر امیدی به ادامه زندگی ندارد را علت خودکشی خود عنوان کرده و در آن اسم شخص خاص و یا مشکلات خانوادگی را عنوان نکرده بود.

مروری بر خودکشی نوجوانان محصل

۳۰ خرداد ۹۴ در تهران، مجید ۱۴ ساله، دانش‌آموز مدرسه نمونه دولتی تهران، به دلیل مردود شدن در امتحانات پایان سال، با سیم برق خود را از تراس حلق‌آویز کرد و روز بعد به دلیل آسیب مغزی جان سپرد.

۳۰ تیر ۹۴ در آذربایجان‌غربی دختری ۱۸ ساله، دانش‌آموز رشته تجربی در محله شهرک فرهنگیان شهرستان بوکان پس از اعلام نتیجه کنکور سراسری و قبول نشدن در دانشگاه، با پرت کردن خود از طبقه سوم خانه، به زندگی‌اش پایان داد.

۱۴ شهریور در لرستان ۹۴، امیر دانش‌آموز ۱۴ ساله یکی از مدارس لرستان، به دلیل نمره پایین در درس ریاضی و ترس از سرزنش شدن، با شلیک گلوله به زندگی خود پایان داد.

۱۸ مهر در تهران ۹۴، پریناز ۱۳ ساله خود را از میان نرده‌های پل عابر در شرق تهران به پایین پرتاب کرد و پس از برخورد با اتوبوس جان باخت. براساس اظهارات دوست این دانش‌آموز، او پیش از خودکشی گفته بود از زندگی خسته شده‌ام.

۴ آبان در آذربایجان غربی «هاوری. ق» دانش‌آموز ۱۱ ساله، ساکن محله تاج‌الدین در شهرستان اشنویه، جلوی آینه خود را دار زد و جان سپرد. این نوجوان، دو روز پس از دیدن فیلمی با مضمون خودکشی، دست به چنین اقدامی زده است.

۷ آبان در تهران دانش‌آموز پنجم ابتدایی در محله خلیج‌فارس تهران به وسیله روسری، خودش را از میله بارفیکس - حلق‌آویز کرد و جان سپرد؛ دلیل این خودکشی بیان نشد. ۱۷ آبان در مازندران، «مهرشاد. ت» دانش‌آموز ۱۴ ساله ساکن شهر «رستم‌کلا» خود را از پنکه سقفی خانه حلق‌آویز کرد و جان سپرد. در نامه مکتوبی که مهرشاد از خود به جا گذاشته آمده بود: «فردا همه‌تان به مراسم تشییع جنازه‌ام بیایید».

۲۷ آبان در خراسان جنوبی، دانش‌آموز ۱۶ ساله مدرسه شبانه‌روزی شهید مطهری، در آبیز شهرستان زیر کوه که قبلاً پدرش او را سرزنش کرده بود وقتی همه خواب بودند، خود را به نرده‌های پشت خوابگاه حلق‌آویز کرد و جان داد.

۲۶ آذر در خراسان شمالی، «سجاد. غ» ۱۵ ساله، دانش‌آموز دوم دبیرستان یکی از مدارس شبانه‌روزی در روستای کهنه‌جلگه مانه و سملقان به دلیل احضار والدینش از سوی مدیر مدرسه، خود را در آغل گوسفندان حلق‌آویز کرد و به زندگی خود پایان داد.

۷ دی در یزد، «الف -ع» دانش‌آموز ۱۳ ساله مدرسه نمونه دولتی بافق یزد به دلیل افت تحصیلی، خود را به میله بارفیکس اتاق حلق‌آویز کرد و جان سپرد.

۱۹ دی در تهران، پسر ۱۱ ساله‌ای در تهران با حلق‌آویز کردن، خود را از چارچوبی در بالکن به وسیله روسری مادرش حلق‌آویز کرد و به زندگی خود پایان داد. به گفته مادر او، این دانش‌آموز که فصل امتحانات خود را می‌گذراند، اضطراب شدیدی داشت و وقتی در خانه تنها بوده، دست به چنین کاری زده است.

۲۲ دی ۹۴ در یزد، اختلاف خانوادگی باعث خودکشی و مرگ دانش‌آموز دختر پایه نهم در یزد شد، او از آخرین طبقه آپارتمان خود را به پایین پرتاب کرد.

۳ بهمن در کرمانشاه، دانش آموز پایه هشتم، قبل از آغاز زنگ تفریح اول از معلم برای استفاده از سرویس بهداشتی اجازه می‌گیرد و قبل از ورود سایر دانش‌آموزان به محوطه حیاط مدرسه خود را در سرویس بهداشتی حلق‌آویز می‌کند.

۲۸ اردیبهشت ۹۵ در مشهد، یکی از خبرگزاری‌ها از خودکشی یک دانش‌آموز دختر ۱۲ ساله در مشهد خبر داد. این دختر ۱۲ ساله از طبقه چهارم ساختمان به پایین افتاده بود. براساس روایتی که رسانه منتشرکننده خبر، از گفته‌های پدر این دخترک داشته، این دانش‌آموز به دلیل وسیله‌ای که نباید به مدرسه می‌برده به مدت یک هفته از مدرسه اخراج شده و او به خاطر ترس از تنبیه پدر، دست به خودکشی زده است.

۳۰ اردیبهشت ۹۵ در مشهد، به دار آویختگی دختری ۱۸ ساله گزارش شد. او برای کنکور درس می‌خواند و علت خودکشی وی افسردگی اعلام شد.

۱۱ خرداد ۹۵ در تهران؛ دختر ۱۴ ساله بعد از تعطیلی از مدرسه خود را حلق‌آویز کرد. ساعت ۴ بعدازظهر بود که زن جوانی با پلیس تماس گرفت و از خودکشی دخترش خبر داد. دانش‌آموز کلاس هشتم وقتی از مدرسه به خانه بازگشت، اقدام به خودکشی کرده بود.

۱۸ خرداد ۹۵ در تهران؛ دانش‌آموز دوم دبیرستان پس از امتحان ادبیات خود را در سرویس بهداشتی مدرسه حلق‌آویز می‌کند.

در این میان هستند دانش‌آموزانی که اقدام به خودکشی می‌کنند و خوشبختانه این عملشان موفقیت‌آمیز نیست؛ اما در عین حال آمار این اقدام‌ها در هیچ کجا هم ثبت نمی‌شود و کسی هم به آن‌ها رسیدگی نمی‌کند.

شاعرانه

حافظ

ساقی به نور باده برافروز جام ما
مطرب بگو که کار جهان شد به کام ما
ما در پیاله عکس رخ یار دیده‌ایم
ای بی‌خبر ز لذت شرب مدام ما
هرگز نمیرد آن که دلش زنده شد به عشق
ثبت است بر جریده عالم دوام ما

سخن بزرگان

ابن سینا

■ نشان دوست نکو آنست که خطای تو را بپوشاند، تو را پند دهد و رازت را آشکار نسازد.

■ تجربه بالاتر از علم است.

■ هر که دنیا خواهد، دانش آموزد و هر که آخرت خواهد در عمل کوشد.

■ چیزی که دانش می‌آراید راستی است.

■ هیچ چیز در دنیا اتفاقی نیست.

ساختمان تمام شیشه‌ای در هنگ کنگ

شرکت MVRDV در هلند اخیراً پروژه غیرمعمولی را در هنگ کنگ به پایان رسانده که تمام بخش‌های آن از شیشه ساخته شده است. ساختمان «خیابان ۱۳۳ وای پیپ» از دیوارها، کف و میزهای شیشه‌ای برخوردار است و فضای اداری را ارایه می‌دهد که هیچ چیز در آن پنهان نیست. در این ساختمان از حدود ۱۷ درصد انرژی کم‌تری نسبت به میانگین ادارات هنگ کنگ استفاده می‌شود.

روی خط ورزش

دایه‌های دلسوزتر از مادر برای فوتبال!

این روزها عده‌ای در تلاش هستند با جوسازی‌های عامه‌پسند، قیمت بازیکنان فوتبال را بدون منطق خاصی افزایش دهند، بنابراین باید مقابل چنین نیت‌هایی تدبیر خاصی اندیشیده شود.

به گزارش فارس، هیاهوی نقل و انتقالات این فصل رنگ و بوی چند سال قبل را به خود گرفته است که برای خودش بازار مکاره‌ای بود. بازار سیاه در حال تکرار شدن است. وقتی برای بازیکنانی که هنوز خیلی زود است به آن‌ها ستاره بگوییم اما در قامت یک فوق ستاره از آن‌ها در کانال‌های مختلف خبری و سایت‌های رنگارنگ جوسازی می‌شود باید صدای زنگ خطر را شنید به خصوص که در این سیاه بازی‌های مکاره‌ای که راه افتاده است سرخابی‌ها بد جور خود را درگیر کرده‌اند و چنان دست روی یک بازیکن گذاشته‌اند که گویی اگر به اصطلاح خودشان او را جذب نکنند چه شاه‌ماهی را از دست داده‌اند!

رقابت‌های نه چندان معنادار برای جذب شماری بازیکن که ناگهان خود را در قامت ستاره می‌بینند و بعید هم نیست تا چندی دیگر همین‌ها لیگ برتر برایشان تنگ آید.

هواداران استقلال خشمگین هستند و دلخور به خصوص آن دسته از افرادی که در فضای مجازی فعالیت دارند و با هر بادی به طرفی در می‌آیند. اسیر شدن در فضای مجازی بدون در نظر گرفتن حقایق یکی از مشکلاتی است که هواداران استقلال و پرسپولیس را در چنگال خود گرفته است اما کسی حواسش نیست که حقایق در حال پنهان شدن است.

در چند روز گذشته حتی خرده گرفته شده که رسانه‌ها هوای استقلال را ندارند و یا به وزیر انگ قرمز و آبی می‌بندند. در فضایی که اشکالات مدیریتی وجود دارد نباید همه چیز را با هم درهم کرد و این قدر در این غلط‌ها غوطه خورد که واقعیتی که موجود هست به فراموشی سپرده شود.

تحریریه ورزشی خبرگزاری فارس حداقل بارها در گزارش‌های خود بر عملکرد وزارت ورزش و جوانان و به خصوص شخص خود وزیر ورزش نقدهای مختلفی نوشته است که در آرشیو موجود است اما ربط دادن همه چیز بر هم نه منطقی است و نه در دایره انصاف می‌گنجد.

بر وزارت ورزش و جوانان به عنوان متولیان تحمیلی پرسپولیس و استقلال نقدهای زیادی وارد است چه روزهایی که با انتخاب خادم سرخابی‌ها چنان در مشکلات در حال غرق شدن بودند که دیگر مطلبی نبود که در نقد این تصمیمات مدیریتی نگارش نشده باشد. جالب است که در همان روزها هواداران پرسپولیس به شدت نسبت به محمود گودرزی موضع داشتند و او را دوستدار استقلال می‌دانستند چرا که وضعیت استقلال در لیگ هم از نظر فنی هم از نظر مالی بهتر از پرسپولیس بود و اینک چرخ گردون شرایط را به نفع پرسپولیس کرده است و این توهم را در بین هواداران استقلال به وجود آورده‌اند که وزیر پرسپولیسی است و می‌خواهد مانع موفقیت استقلال شود. البته که چاه کن همیشه در ته چاه است و آن‌هایی که این روزها با ذهن و روح هواداران دو تیم بازی می‌کنند دست آخر خود رسوا هستند.

با تمام انتقادهایی که به برخی کج رفتاری‌های وزیر نسبت به فوتبال داریم و همچنان روی حرف‌های خود نسبت به این مهری‌ها هستیم اما باید منصف باشیم و بگوییم که وزیر ورزش درمورد خواسته‌اش از سران پرسپولیس و استقلال بابت جذب بازیکنان با قیمت مناسب حرف ناحقی نمی‌زند.

در واقع این همان حرف هوادارانی است که می‌گویند چرا باید بین بازیکنان فوتبال و مشاغل دیگر در جامعه این چنین تفاوت باشد.

وزیر ورزش تذکرش را فقط به باشگاه استقلال آن هم الان نداده است. وزیر چند ماه قبل به دو باشگاه استقلال و پرسپولیس این توصیه و شاید تذکر را می‌دهد که این دو باشگاه باید به ملی پوشان خود نهایت یک میلیارد تومان، به بازیکنان خوب خود ۷۰۰ میلیون تومان و به سایرین تا ۴۰۰ میلیون تومان پول بدهد. این خواسته وزیر نمی‌تواند ناحق باشد اما وقتی دو باشگاه از مسیر مشخصی که برایشان تعیین شده پا را فراتر می‌گذارند پس وزیر به عنوان رییس مجمع چه زمانی باید به این ریخت‌وپاش‌ها ورود کند؟

سال‌های گذشته بازار سیاه نقل و انتقالات به قدری با سرعت جلو رفت که اکنون اتفاقاً همین مدیران فعلی سرخابی در دام بدهی گذشتگان گیر افتاده‌اند و با چشم خود دیده‌اند که چطور قراردادهای نامناسب چه بلایی سر این دو باشگاه آورده است. آیا این همه قراردادهای آنچنانی بدون هیچ ضمانتی برای اجرای آن کافی نیست تا درس عبرتی شود که دست از این شیوه‌های خانمان‌برانداز دست بردارند؟

چند سال قبل سازمان لیگ با عنوان تعیین سقف قرارداد قصد داشت تا جلوی رشد بی‌رویه قراردادهای بازیکنان را بگیرد اما این پروژه بیش از حد خام و تعریف نشده بود و به جای کمک به فوتبال باعث قراردادهای زیر میزی شد.

دو سال قبل وزارت ورزش از سازمان لیگ خواست تا فکر چالشی‌تری بابت قراردادهای میلیاردی کند و در این راستا تصمیم به این گرفته شد تا باشگاه‌ها سقف بودجه داشته باشند. نتیجه این تصمیم ورود جوانان بیش‌تری به لیگ شد و در نهایت برخی از تیم‌ها به جای خرج کردن پول به ستاره‌ها و ناز کشیدن برخی از این بازیکنان به استفاده از جوانان روی آوردند. کار به اینجا رسیده که کی‌روش همیشه منتقد به فوتبال می‌گوید دیگر بابت مصدوم شدن ستاره‌ها گریه نمی‌کنیم. نتیجه آن شده که استقلال خوزستان با مشتی بازیکن گمنام قهرمان می‌شود.

مسیری که سرخابی‌ها هم باید یاد بگیرند آن را پیاده کنند. در استقلال دوستان از یک طرف در حال افتادن هستند و در پرسپولیس از سوی دیگر بام.

پرسپولیس هنوز یاد نگرفته روی پای خود بایستد. ورود برخی نام‌ها به نقل و انتقالات باشگاه که سال‌هاست تلاش می‌کنند تا هر طور شده سمتی در این باشگاه برای خود دست و پا کنند چه معنی می‌تواند داشته باشد؟ چرا باید برای خرید ستاره‌هایی که برای بازی در لیگ برتر ایران ناز می‌کنند افرادی به باشگاه پرسپولیس ورود کنند که برای خرید این تیم صلاحیت‌شان تأیید نشد؟ آیا این سیاست یک بام و دو هوا از سوی پرسپولیس و وزارت ورزش نیست؟ آیا جذب بازیکن از هر راه و هر روشی با سیاست‌ها و تفکرات برانکو تناقض ندارد؟ استقلال هم مسیری در پیش گرفته که شاید مقصدش ناکجاآباد باشد. دست گذاشتن روی بازیکنانی که چند سالی است از ایران خارج شده‌اند و هنوز یادمان نرفته برخی از آن‌ها چطور برای جدایی از استقلال لحظه شماری می‌کردند و حالا که دیگر در لیگ ستارگان قطر و یا امارات جایی برای آن‌ها نیست چنان این روزها روی جلد روزنامه‌ها رژه می‌روند که انگار همیشه و همواره وفادار استقلال بوده‌اند.

آیا بازگشت ستارگان رانده شده از لیگ قطر درد سرخابی‌هاست؟ آیا مسؤولان پرسپولیس و استقلال به میانگین سنی تیم خود فکر کرده‌اند؟

این‌ها مواردی است که در حال نادیده شدن است و این روزها بیش‌تر به این فکر می‌کنند که چرا وزیر ورزش جلوی تیم خود را گرفته است اما یکی از وزیر و معاونان محترمشان نمی‌پرسد اگر می‌خواهی در این دو باشگاه تغییرات ایجاد کنی چرا تعلل می‌کنی. این ضعف وزارت ورزش در این شرایط است. مشخص نبودن مدیران دو تیم بزرگ‌ترین معضل این دو باشگاه است. اگر هیأت مدیره‌ای بداند که هست قطعاً نظارت بر قراردادهای میلیاردی یا زیرمیزی هم خواهد داشت اما یکی بگوید آقای وزیر این تعلل در انتخاب مدیران دو باشگاه برای چیست یا براساس چه مصلحتی است که هوادار آزرده است؟