روزنامه مناقصه مزایده

اجتماعی، فرهنگی، سیاسی، اقتصادی

راهنمای مناقصه مزایده » monaghesatiran.ir

شنبه ۸ آبان ۱۳۹۵ ■ ۲۷ محرم ۱۴۳۸ ■ سال دوازدهم ■ شماره ۱۹۹۷ ■ قیمت ۱۰۰۰۰ ریال ■ ۱۲ صفحه

Saturday ■ 29.Oct.2016 ■ Vol.12 ■ No.1997 ■ 10000 RIs ■ ISSN:2008-2886

۲ تحویل بیش از ۸۶ درصد مسکن مهر کشور به متقاضیان

۶ وضعیت شاخص دولت الکترونیک در ایران و جهان

۸ چشمه‌های توران پشت، جاذبه‌ای شگفت‌انگیز از دوره کواترنری

کتاب

بررسی پیمان عمومی شرایط در ۳۶۵ سؤال

جهت سفارش و تهیه تماس بگیرید

۸۸۴۷۵۷۹۰

آگهی‌های امروز

شرکت خدمات ارتباطی رایتل

شرکت پالایش نفت بندرعباس

بانک مرکزی جمهوری اسلامی ایران

دانشگاه علوم بهزیستی و توانبخشی

شرکت مدیریت تولید برق اهواز-نیروگاه رامین

شرکت مدیریت تولید برق شهید مفتح

شرکت مدیریت تولید برق بیستون

شرکت مدیریت تولید برق نکا

شرکت مدیریت تولید برق ری

شهرداری زاهدان منطقه۴

شهرداری مریوان

بررسی آیین‌نامه معاملات بنیاد مسکن انقلاب اسلامی

۵

روستاها، چشم انتظار اجرای قانون معادن

۴

جذب سرمایه ۷۰ میلیارد دلاری در صنعت پالایش و پتروشیمی

برنامه ششم توسعه مراحل تصویب خود را در مجلس سپری می‌کند. هنوز نمی‌توان تصویری کلی از این برنامه در بخش انرژی ارایه داد، با این حال برخی از موارد هم اکنون به تصویب کمیسیون تلفیق برنامه ششم رسیده است.

۹

وزیر اسبق آموزش و پرورش

۸ هزار میلیارد تومان پولی نیست که خورده باشند

وزیر اسبق آموزش و پرورش به حواشی مطرح شده پیرامون معرفی وزیر پیشنهادی آموزش و پرورش به مجلس اشاره کرد و گفت: بی‌سابقه‌ترین حملات نسبت به این دولت در حال انجام است.

به گزارش ایسنا، محمدعلی نجفی در همایش همدلی شورای هماهنگی تشکل‌های فرهنگیان با دکتر دانش آشتیانی که در دبیرستان شریعتی تهران برگزار شد، با بیان این که امروز کشور ما نه از حیث پیشنهاد وزرای جدید بلکه از حیث شرایط عمومی کشور در یکی از خطیرترین دوران‌ها پس از انقلاب قرار دارد، گفت: در دنیا و دریایی از فتنه سپری می‌کنیم.

۱۳

خصوصی‌سازی غیرواقعی زاییده اقتصاد بیمار داخلی است

خصوصی‌سازی در ایران شبیه جوک است. شاید این جمله عباس آخوندی، تندترین انتقاد یک مقام دولتی از نحوه خصوصی‌سازی در کشور در طول مدت اخیر بوده است. در تمام دنیا و از جمله کشور ما، خصوصی‌سازی با افزایش بهره‌وری، منجر به کاهش قیمت تمام‌شده می‌شود و همین امر موجب افزایش سودآوری خواهد شد. با افزایش سود، دولت مالیات بیش‌تری را از محل سود، دریافت می‌کند و مجموع این شرایط باعث می‌شود تا راه ورود تکنولوژی و دانش به‌سوی صنعت گشوده شود و درنهایت ورود تکنولوژی و دانش مهارت‌ها افزایش می‌یابد.

۷

آیت‌ا...جوادی آملی

اصلاح نظام بانکی اصلی‌ترین اقدام برای تحقق اقتصاد مقاومتی است

یکی از مراجع تقلید شیعیان، اصلاح نظام بانکی و تطبیق آن با مبانی اسلامی را اصلی‌ترین اقدام در چارچوب تحقق اهداف اقتصاد مقاومتی عنوان کرد.

به گزارش مهر به نقل از دبیرخانه شورای عالی امنیت کشور، نماینده مقام‌معظم‌رهبری و دبیر شورای‌عالی امنیت ملی با آیت‌ا...العظمی جوادی‌آملی در قم دیدار و پیرامون وضعیت سیاسی، فرهنگی و امنیتی کشور با او گفت‌وگو کرد. استاد برجسته حوزه در این دیدار با اشاره به پیام‌های ۳ گانه قران کریم در ابعاد بومی و ملی، منطقه‌ای و جهانی اظهار داشت: پیام وحی در کنار توجه به مسلمانان و اهل ایمان به هدایت اخلاقی و معنوی اهل کتاب و کفار هم توجه نموده است.

وی پیام امام حسین(ع) به عنوان قران ناطق در قیام عاشورا را نیز دارای ماهیت ۳ گانه ذکر شده عنوان کرد و اظهار داشت: این پیام امروز هم در عرصه‌های مختلف کاملاً نافذ و تأثیرگذار است. آیت‌ا...جوادی‌آملی امنیت را در کنار بعد سخت آن واجد ابعاد فرهنگی، اقتصادی و اجتماعی عنوان کرد و اظهار داشت: دروغ و کتمان حقیقت امنیت را مخدوش کرده و باورهای جامعه را لرزان می‌کند.

وی با انتقاد از روش‌های متداول در برخی رسانه‌ها که بدون توجه به اثرات سوءامنیتی وارونه‌نگاری، با رویکرد سیاسی و یک‌جانبه حقایق مسلم را کتمان می‌کنند، افزود: این گونه رفتارها و اقدامات مصداق بارز جاهلیت است.

این مرجع تقلید شیعیان، اقتصاد مقاومتی را طرحی عمیق و علمی و راهبردی مؤثر برای رفع مشکلات اقتصادی کشور برشمرد و اظهار داشت: اصلاح نظام بانکی و تطبیق آن با مبانی اسلامی برای سوق دادن منابع به سمت تولید، اصلی‌ترین اقدامی است که باید در چارچوب تحقق اهداف اقتصاد مقاومتی به آن پرداخته شود.

ضرورت تلاش مستمر برای تعمیق باورهای فرهنگی و اعتقادی

علی شمخانی نیز در این دیدار که با حضور استاندار قم و معاونین دبیرخانه شورای عالی امنیت ملی برگزار شد، فرهنگ غنی انقلاب اسلامی را منشأ تولید قدرت نرم در عرصه‌های مختلف داخلی و خارجی و خلق موفقیت‌های کم نظیر عنوان کرد. وی با اشاره به جایگاه ویژه و نقش تأثیرگذار جمهوری اسلامی ایران در معادلات و مناسبات منطقه‌ای و بین‌المللی افزود: اعتبار و اقتدار ایران که سرچشمه ایجاد امنیت و ثبات پایدار در کشور است دستاوردی ارزشمند و پشتوانه‌ای محکم برای شکل‌گیری جهش در عرصه‌های مختلف اقتصادی و اجتماعی است. دبیر شورای عالی امنیت ملی با اشاره به ضرورت تلاش مستمر برای تعمیق باورهای فرهنگی و اعتقادی و مقابله با تلاش برنامه‌ریزی شده نظام‌سلطه برای تهی‌سازی معنوی نسل جدید اظهارداشت: کم‌توجهی به بازتولید و نشر ارزش‌های فرهنگی، شکل‌گیری آسیب‌های شکننده در حوزه امنیت ملی را به‌دنبال خواهد داشت. شمخانی با تجلیل از مقام علمی و دینی آیت‌ا...جوادی‌آملی افزود: تعقل دینی و مجاهدت علمی علمای فاضل، روشن‌بین و ارزشمندی چون حضرتعالی سرمایه کم‌نظیری است که طرح‌های متعدد دشمنان برای ایجاد فتنه مذهبی در کشور ما خنثی کرده‌اند.

ناامیدی مطلق از پیروزی ترامپ

پس از مناظره سوم هیلاری کلینتون و دونالدترامپ، فاصله این دو کاندیدا در حال افزایش است و پنجره ترامپ برای پیروزی در انتخابات ریاست جمهوری آمریکا در حال بسته شدن است. افشای رسوایی جنسی ترامپ و ممانعت وی از قبول نتیجه انتخابات در صورت شکست، موجب شد تا وی در ماه اکتبر متحمل ضربات سنگینی شود و با این وضعیت کلینتون در یک قدمی کاخ‌سفید قرار گرفته است. به گزارش سایت دیپلماسی ایرانی، در حالی دو هفته تا انتخابات باقی مانده است که کلینتون در محدوده‌ای مطمئن قرار گرفته است و به راحتی می‌تواند از سقف ۲۷۰ الکترال کالج عبور کند. جیم دورنان، یکی از مشاوران سابق ترامپ می‌گوید: «کار ترامپ تمام شده است. نمی‌توانم تصور کنم، ترامپ چگونه می‌خواهد پیروز شود». استیودیس، مجری محافظه کار یک برنامه رادیویی در آیووا که در انتخابات مقدماتی از تدکروز حمایت می‌کرد گفت: «رقابت تمام شد. ترامپ هیچ کاری نمی‌تواند انجام دهد. وی به دموکرات‌ها کمک کرد تا مردم را متقاعد کنند که وی دیوانه است و مردم هم همیشه در مقابل دیوانه، فاسد را انتخاب می‌کنند. ترامپ خودش، خودش را نابود کرد.» هیچ کدام از کاندیداهای ریاست جمهوری دوران معاصر که همچون ترامپ عقب افتاده باشند، نتوانسته‌اند در انتخابات پیروز شوند. وی در سطح ملی به‌طور میانگین حدود ۶ درصد از کلینتون عقب‌تر است. حتی در یوتا که در این دوره کاملاً در اختیار جمهوریخواهان است، ترامپ رقابتی نزدیک با اوان‌مک‌مولین، کاندیدای مستقل دارد. روز یکشنبه آمار منتشر شده از انتخابات زودرس در آریزونا نشان داد که اوضاع برای کلینتون مناسب است. به همین دلیل آسوشیتدپرس، آریزونا را جزو ایالت‌های نزدیک و رقابتی قرارداد. براساس محاسبات آسوشیتدپرس، هم اکنون کلینتون ۲۷۲ الکترال کالج دارد و پیروز انتخابات خواهد بود. براساس بررسی‌های واشنگتن‌پست، میزان آرای کلینتون در انتخابات همانند باراک اوباما در سال ۲۰۱۲ است. آرای کلینتون به‌طور میانگین ۴۸،۱ درصد است که همانند آرای ۴۷،۵ درصدی اوباما در مدت مشابه است. البته محبوبیت اوباما بیش‌تر از کلینتون بود و وی در اکتبر ۲۰۱۲، ۵۱ درصد محبوبیت داشت، اما محبوبیت کلینتون ۴۳ درصد است. اما اوضاع ترامپ بدتر از میت‌رامنی در سال ۲۰۱۲ است. رامنی در این بازه زمانی در سال ۲۰۱۲، از آرای ۴۷ درصدی برخوردار بود اما ترامپ به‌طور میانگین دارای ۴۲،۳ درصد است. آرای ترامپ بیش‌تر شبیه به جان مک‌کین در انتخابات سال ۲۰۰۸ است. در آن بازه زمانی مک‌کین دارای ۴۳،۲ درصد آرا بود. به عبارت دیگر میزان حمایت از کلینتون و آرای او در انتخابات چیزی بین آرای اوباما در سال ۲۰۰۸ و ۲۰۱۲ خواهد بود. آرای ترامپ هم شباهت به آرای مک‌کین خواهد داشت که بعد از والترماندیل در سال ۱۹۸۴ با بیش‌ترین اختلاف در انتخابات شکست خورد. پس می‌توان این گونه انتظار داشت که کلینتون با آرای سال ۲۰۰۸ اوباما پیروز خواهد شد اگر ترامپ هم آرای سال ۲۰۰۸ مک‌کین را داشته باشد. در جدیدترین نظرسنجی ای‌بی‌سی نیوز که پس از مناظره سوم صورت گرفته است، کلینتون به ۵۰ درصد آرا دست یافته و فاصله‌اش را با ترامپ به ۱۲ درصد رسانده است. آرای ترامپ ۳۸ درصد است. این در حالی است که در نظرسنجی قبلی این شبکه که پس از مناظره دوم صورت گرفته بود، کلینتون با ۴ درصد یعنی ۴۷ به ۴۳ درصد از ترامپ جلو بود. ترامپ در میان رأی دهندگان سفیدپوست دارای برتری کمی است یعنی ۴۷ به ۴۳ درصد. در میان رأی‌دهندگان سفیدپوست بدون مدرک دانشگاهی ترامپ با ۵۵ درصد به ۳۶ درصد از کلینتون جلوتر است. اما در میان رأی‌دهندگان سفیدپوست دارای مدرک دانشگاهی کلینتون با ۵۲ درصد در مقابل ۳۶ درصد از ترامپ جلوتر است. با ترکیب مقوله تحصیلات و جنسیت به این نتیجه می‌رسیم که در میان مردان سفیدپوست فاقد مدرک دانشگاهی ترامپ با ۶۰ درصد در مقابل ۲۹ درصد جلوتر است. در میان زنان دارای مدرک دانشگاهی کلینتون با ۶۲ درصد در مقابل ۳۰ درصد از ترامپ جلوتر است. اما کلینتون در میان رأی‌دهندگان غیرسفیدپوست با فاصله زیاد ۶۸ به ۱۴ درصد از ترامپ جلوتر است. در حالی که کلینتون ۸۹ درصد آرای هم حزبی‌هایش و ترامپ ۸۳ درصد آرای جمهوری‌خواهان را در اختیار دارد، رأی‌دهندگان مستقل کلینتون را ترجیح (۴۵ به ۳۷ درصد) می‌دهند. در جدیدترین نظرسنجی سی‌ان‌ان که هم روز دوشنبه انجام شده است و تنها دو هفته قبل از برگزاری انتخابات است، کلینتون با ۴۹ درصد در مقابل ۴۴ درصد ترامپ از وی جلوتر است. براساس این نظرسنجی دو سوم رأی‌دهندگان به کلینتون به خاطر شخصیت خودش رأی می‌دهند، اما یک سوم آن‌ها به خاطر مخالفت با ترامپ به کلینتون رأی می‌دهند. براساس بررسی‌های نیویورک تایمز، کلینتون از شانس ۹۳ درصدی برای پیروزی در انتخابات برخوردار است و شانس ترامپ تنها ۷ درصد است.

بین‌الملل

اردن در تیر رس داعش؟!

نصرت‌ا...تاجیک، سفیر اسبق در اردن: زمینه، دلایل و شواهد زیادی وجود دارد که احتمالاً اردن می‌تواند مقصد جدیدی برای داعش باشد تا جبهه جدیدی گشوده شده و جنگ و مبارزه قدرت در آنجا ادامه یابد. زیرا اردن دومین تأمین‌کننده نیروی انسانی داعش بوده است. اردن روزهای سختی را پشت سر می‌گذارد. با نزدیک شدن درگیری نیروهای نظامی عراقی با رزمندگان داعش به غرب کشور و هجوم نیروهای داعش به سمت مرزهای عراق و اردن، مسؤولان وزارت دفاع اردن وحشت خود را پنهان نکرده و اعلام کرده‌اند که درگیری‌های شهر الرطبه عراق در امتداد مرز اردن را با دقت زیر نظر دارند. نیروهای نظامی اردنی که در حالت آماده باش در مقرهای نزدیک به مرزهای دو کشور مستقر شده‌اند دستور دارند اگر جنگ عراق با داعش به مرزهای این کشور نزدیک شود، دست به دخالت نظامی بزنند. پیش‌تر اردن مرزهای شمالی خود با سوریه و شمال شرقی و غربی خود را با عراق مناطق بسته نظامی اعلام کرده بود اما با این تحولات اردنی‌ها نگران بهم خوردن اوضاع این منطقه هستند.

فاصله کف و سقف تأثیرات ژئوپلیتیکی داعش برای کشورهای مختلف خاورمیانه زیاد و بسته به شرایط سیاسی اجتماعی و عملکرد حکومت‌های آنان تأثیراتش متفاوت بوده اما با توجه به مجموعه عوامل، برای اردن حیاتی است. حداقل آن، تغییر جغرافیای سیاسی خاورمیانه، چهره ژئوپلیتیکی و حکومت‌ها و شرایط سیاسی منطقه است. این نیز به نوبه خود باعث می‌شد که هیچ دولتی در خاورمیانه به ویژه دولت‌های ضعیف و آسیب‌پذیری همچون اردن از تهدیدات داعش مصون نمانند.

گرایش بسیاری از جوانان اردنی به «داعش»، فضایی مناسب برای فعالیت داعش در این کشور فراهم کرده است. جوانانی که از رفتار دولتمردان خود سرخورده شده‌اند بهترین انگیزه را برای فعالیت در این گروه دارند.

بحران اقتصادی، نرخ بالای بیکاری، بالا رفتن میزان بدهی اردن، افزایش شکاف میان فقیر و غنی، شرایط داخلی اردن، همگی در گرایش افکار عمومی به داعش مؤثر بوده و فضای عمومی برای پذیرش آن را مهیا کرده است.

داعش می‌تواند به راحتی جبهه‌های مختلفی را برای اشغال اردن باز کند و این امر یک امتیاز برای این گروه به نسبت سایر دولت‌های منطقه محسوب می‌شود.

داعش انگیزه کافی برای مبارزه و انتقام از حکومت اردن دارد.

شرایط جغرافیایی و طبیعی اردن، بیابانی و دشت بودن قسمت اعظم آن و فقدان موانع طبیعی، امتیازی دیگر برای داعش محسوب می‌شود؛ چرا که به پیشروی سریع‌تر این سازمان در اردن کمک خواهد کرد.

منبع: سایت دیپلماسی ایرانی

یادداشت

جدال فرهنگ و فناوری!

محمدرضا عیوضی

اینترنت تنها یک تحول در عرصه فناوری نیست، بلکه نمایانگر تغییر و تحول در نگرش انسان است.

بدین معنا که اینترنت، اساس اندیشه ارتباطی را دگرگون کرده و تعریف جدیدی برای مفاهیم این حوزه بنا کرده است؛ چرا که مفهوم «شبکه» و اندیشه مبتنی بر «زندگی شبکه‌ای» را ایجاد کرده است.

ابزارهای فعلی ارتباطات، طیف وسیع از موارد متنوع را در برمی‌گیرد؛ پروفایل‌ها، اکانت‌ها، استتوس، اشتراک‌گذاری، لایک، فالوو، دایرکت، کامنت و...، شماری از شیوه‌هایی هستند که جوانان و حتی اقشار دیگر جوامع از طریق آن‌ها با یکدیگر ارتباط برقرار می‌کنند!

شاید کنار هم گذاشتن این واژه‌ها، احساس دلچسب ارتباط سنتی را ایجاد نکند اما به انسان یادآوری می‌کند که نقش فناوری‌های نوین در هویت فرهنگی، حکم شمشیری دو لبه دارد که می‌تواند پیامدهای مثبت و منفی را در کنار هم، داشته باشد.

رسانه‌های نوین، همچون دیگر ابزار بشری می‌تواند به آرمان‌های تعالی‌بخش جوامع خدمت یا خیانت کند؛ زیرا قابلیت‌های اینترنت و شبکه‌های اجتماعی به گونه‌ای است که به یک اندازه می‌توان از آن‌ها بهره‌برداری مطلوب یا نامطلوب کرد.

عمده‌ترین دغدغه‌ای که امروزه جهانیان به‌ویژه کشورهای غیر غربی را فراگرفته است، نگرانی هویت‌زدایی و استحاله فرهنگی است که امروزه به مدد تکنولوژی‌های نوین اینترنت و ماهواره و درفرایند پرشتاب فرهنگ‌پذیری، تشدید شده است.

از میان رفتن حریم شخصی در برابر فضای عمومی، شکل‌گیری خرده‌فرهنگ‌ها و جنبش‌های جدید اجتماعی بر محور رسانه‌های جدید، شکل‌گیری اجتماعات مجازی و در وسیع‌ترین شکل ممکن پیدایش چیزی که از آن به منزله «فرهنگ سایبر» تعبیر می‌شود، گوشه‌ای از تحولاتی است که در زندگی روزمره امروزی به وجود آمده است.

هویت در جوامع سنتی بنا به شرایط و عوامل مختلف از ثبات بیش‌تری برخوردار است و مسأله به چالش کشیده شدن هویت‌های تعریف شده با ویژگی‌های مشخص شده کم‌تر مطرح بوده است. اما در جوامع جدید سرعت دگرگونی‌های اجتماعی و فرهنگی و... بسیار بیش‌تر است و لذا می‌توان شاهد تغییرات بیش‌تری در ارزش‌ها، اندیشه‌ها و رفتارهای اجتماعی بود و می‌توان انتظار به چالش کشیده شدن هویت‌های گذشته را داشت.

اگر می‌خواهیم تأثیر فرهنگی رسانه‌های جمعی را در راستای سنت ناب خودمان پیش ببریم، باید این دیدگاه را کنار بگذاریم که مواجهه با رسانه‌های اجتماعی به ترک شیوه‌های سنتی زندگی و پذیرش شیوه‌های مدرن زندگی منجر خواهد شد؛ زیرا درنفس مواجهه با رسانه ذاتاً هیچ‌گونه رویارویی با سنت نیست. رسانه‌های ارتباطی را می‌توان نه تنها در جهت چالش و تضعیف ارزش‌ها و باورهای سنتی، بلکه منظور گسترش و تحکیم سنت‌ها نیز مورداستفاده قرارداد.

از این رو، در داوری آثار، پیامدها و آسیب‌های ناشی از رسانه‌های الکترونیکی باید تأمل بیش‌تری به خرج داد و منتظر زمان بیش‌تری بود. به عبارت دیگر، ما نمی‌توانیم با منطق و روش کهنه به استقبال و ادراک پدیده‌های نو مانند الگوی روابط متقابل و هویت‌جویی‌های جدید در فضای مجازی بپردازیم، در نتیجه مشکلات جامعه و فرهنگ را که در فضای مجازی امکان ظهور می‌یابد و بازنمایی می‌شود، را به گردن محیط‌های الکترونیکی و فضای مجازی بیندازیم. لذا توصیه می‌شود وجوه اساسی رابطه انسان و فناوری‌های اطلاعات و ارتباطات در معرض واکاوی قرار گیرد و از نگاه‌های سطحی و آسیب‌شناسی‌های یک‌طرفه و ارجاع فوری مشکلات ذهنی و رفتاری به این فضا پرهیز شود.

جناب آقای علی اصغر سفری

انتصاب شایسته حضرتعالی را به عنوان **مدیرعامل بانک اقتصاد نوین** تبریک عرض نموده، موفقیت روزافزون جنابعالی را از درگاه ایزد منان خواستاریم.

روزنامه «مناقصه مزایده»

جناب آقای مهدی نعمتی

مدیر کل محترم روابط عمومی شرکت سپرده گذاری مرکزی اوراق بهادار و تسویه وجوه

با نهایت تأسف و تأثر درگذشت فرزندتان را به شما و خانواده محترمتان تسلیت عرض می‌نماییم و از خداوند منان برای شما و خانواده محترمتان صبر و شکیبایی خواستاریم.

روزنامه «مناقصه مزایده»

رامین شاهی
ramin.a.shahi@gmail.com

بهارستان

شرایط وزرای پیشنهادی هرچه می‌گذرد در مجلس بهتر می‌شود

یک عضو فراکسیون امید در رابطه با فضای مجلس در ارتباط با وزرای پیشنهادی گفت: جو مجلس مثبت است. به گزارش ایسنا، مهدی شیخ در رابطه با وزرای پیشنهادی دولت عنوان کرد: هر چه می‌گذرد، شرایط بهتر می‌شود، وزرا هم نسبت به حوزه‌های مربوطه آشنایی دارند. او ادامه داد: در حال حاضر بین نمایندگان تکاپو وجود دارد؛ وزرای پیشنهادی به کمیسیون‌های مربوطه رفته‌اند و بررسی‌ها در حال انجام است. انشاا... وضعیت خوبی را شاهد خواهیم بود. نماینده مردم تهران در رابطه با موضع فراکسیون امید نیز متذکر شد: کمیته‌های مختلف تشکیل شده‌اند و در حال بررسی سوابق وزرای پیشنهادی هستند. باید منتظر باشیم که چه نتیجه‌ای از این کمیته‌ها بیرون می‌آید. شیخ در ارزیابی خود از فضای مجلس در این ارتباط نیز گفت: جو مجلس مثبت است.

برنامه‌های وزیر پیشنهادی آموزش‌وپرورش نوآوری و جامعیت دارد

یک عضو فراکسیون امید مجلس گفت: برنامه‌های وزیر پیشنهادی آموزش‌وپرورش که طی جلسات مختلفی به فراکسیون امید، کمیسیون‌های مربوطه و به صورت خصوصی و عمومی به نمایندگان ارایه شده، از جامعیت و نوآوری بسیار خوبی برخوردار است. به گزارش ایسنا، قاسم میرزایی نیکو با اشاره به سوابق کاری دانش‌آشتیانی گفت: وی شخصیتی با ثبات قدم و برخاسته از خانواده‌ای اصیل است و من بیش از ۳۰ سال است که با این شخصیت آشنا هستم و به لحاظ فردی و اخلاقی ایشان را فردی شایسته و صالح می‌دانم. وی افزود: در معاش و زندگی نیز آقای آشتیانی فردی ساده‌زیست و سالم است که همیشه در هر جایگاهی این رفتار را نصب‌العین خود قرار داده و قطعاً وزارت آموزش‌وپرورش به شخصیتی نظیر وی نیاز دارد. ضمن این که وی گچ تخته و کلاس درس را خورده و با مشکلات معلمان و نظام آموزشی کشور آشناست. این عضو فراکسیون امید مجلس با اشاره به سابقه وزیر پیشنهادی آموزش و پرورش در مؤسسه آموزشی مفید گفت: عملکرد او در مؤسسه مفید و مدیریت مطلوب وی باعث خلق استانداردهای جدیدی در آموزش‌وپرورش شد و ملاک عمل بخش زیادی از آموزش‌وپرورش و مدارس ما همین استانداردهایی بود که او و همکارانش در مؤسسه مفید ایجاد کردند و قطعاً آشنایی با بحث آموزش‌وپرورش و نیاز به آموزش در کشور می‌تواند گره‌گشای مشکلات باشد. میرزایی نیکو تصریح کرد: قطعاً باید در مسیر مسؤولیت جدیدی که برعهده آقای دانش آشتیانی قرار گرفته به چند نکته توجه کرد. اول این که لازم است شرایط به گونه‌ای باشد تا دولت تمام توان و امکانات خود را به کار گیرد تا مشکلات بازنشستگان و مطالبات آن‌ها مورد توجه قرار گیرد و در ادامه موضوع صندوق بازنشستگی و اتفاقات رخ داده در آن نیز با شفافیت دنبال شود و آقای دانش آشتیانی باید این قول‌ها را از رییس جمهور بگیرد و با ذکاوت و ظرافت این مسایل را مرتفع سازد.

نقض شدید حقوق بشر موجب تداوم چالش‌ها و بحران‌ها می‌شود

رییس هیأت ایرانی در اتحادیه بین‌المجالس با بیان این که نقض شدید حقوق بشر موجب تداوم چالش‌ها و بحران‌ها می‌شود، گفت: نمونه بارز و عینی نقض گسترده و سیستماتیک حقوق بشر را در شرایط فعلی می‌توان در بحران‌های جاری در منطقه خاورمیانه و شمال آفریقا یعنی در فلسطین، سوریه، یمن، لیبی و بحرین مشاهده کرد. به گزارش خانه ملت، مصطفی کواکبیان در نشست اتحادیه بین‌المجالس جهانی ضمن ابراز خرسندی برای حضور در بین نمایندگان کشورهای مختلف، تصریح کرد: اختصاص شعار و عنوان اصلی اجلاس به موضوع «نقش مجالس در پیشگیری از نقض حقوق بشر به‌عنوان پیش درآمد بروز مناقشات» بسیار مناسب و متناسب با شرایط جاری در عرصه جهانی به‌ویژه تحولات در منطقه خاورمیانه و شمال آفریقا است. نماینده مردم تهران، ری، شمیرانات، اسلامشهر و پردیس در مجلس شورای اسلامی، افزود: پیشرفت‌های زیادی که در عرصه تدوین مقررات حقوق بین‌الملل، حقوق بشردوستانه و حقوق بشر برای تنظیم مراودات و مناسبات میان کشورها، تقویت صلح و امنیت بین‌المللی و حفاظت و احترام به کرامت انسانی حاصل شده است، شاهد نادیده گرفتن و نقض گسترده و مستمر این مقررات و اصول اساسی ذی‌ربط در نقاط مختلف جهان هستیم.

نوبت دوم
آگهی مناقصه عمومی
با اخذ سپرده
درخواست شماره: RHS-9547413-T13
موضوع آگهی:
خرید تیوب فلزی
برای کسب اطلاعات بیشتر به سایت
این شرکت www.BAORCO.IR
مراجعه نمایید.
روابط عمومی شرکت پالایش نفت بندرعباس
روزنامه مناقصه مزایده ۱۹۹۷ - ۹۵/۰۸/۰۸

آگهی مناقصه
بانک مرکزی جمهوری اسلامی ایران
بانک مرکزی جمهوری اسلامی ایران درنظر دارد به منظور استفاده از خدمات موسسات اتومبیل کرایه جهت سفرهای درون شهری و برون شهری اقدام به برگزاری مناقصه عمومی دو مرحله‌ای نماید. بدینوسیله از کلیه داوطلبان شرکت در مناقصه که دارای پروانه کسب و گواهی تأیید صلاحیت مرتبط و معتبر بوده و قادر به تأمین حداقل ۶۵ دستگاه خودروی پژو ۴۰۵، پژو پارس، تندر ۹۰ یا سمند مدل ۱۳۸۸ به بالا با مجوز ورود به محدوده طرح ترافیک می‌باشند، دعوت می‌شود حداکثر تا روز چهارشنبه مورخ ۹۵/۰۸/۱۲ برای دریافت اسناد مناقصه به پایگاه ملی اطلاع رسانی مناقصات به آدرس (http://iets.mporg.ir) مراجعه نمایند./۲۸
تلفن تماس: ۶۴۴۶۴۲۱۷-۶۴۴۶۴۲۲۸
روزنامه مناقصه مزایده ۱۹۹۷ - ۹۵/۰۸/۰۸

وزیر راه و شهرسازی

۳ خط ریلی جدید در خوزستان سال ۹۶ اجرایی می‌شود

وزیر راه و شهرسازی گفت: خط ریلی دزفول-اهواز، شوشتر - اهواز و بندر امام به شادگان و آبادان، سال آینده اجرایی خواهد شد که مقدمات آن در این سفر انجام می‌شود.

به گزارش ایرنا، عباس آخوندی در آیین بهره‌برداری از چند طرح راه‌آهن در شهرستان بندر ماهشهر اظهار کرد: باید بیش از گذشته برای توسعه خوزستان گام‌برداریم؛ زیرا این استان در حوزه حمل و نقل نقش مؤثری دارد و راه‌های دریایی، هوایی و زمینی و نیز راه‌آهن، این استان را ویژه کرده است.

وی با تأکید بر این که انتقال بار با خط آهن، نیازمند سرمایه‌گذاری زیاد است؛ افزود: توسعه شبکه ریلی خرمشهر و بندر امام در دستور کار وزارتخانه قرار دارد.

وزیر راه و شهرسازی با بیان این که برای خوزستان چندین اندیشه بلندپروازانه داریم و باید با کمک نمایندگان و دولت تلاش کنیم این اندیشه‌ها را به سرانجام برسانیم؛ گفت: راه‌آهن بندر امام به تهران سال‌هاست مورد بی‌توجهی قرار گرفته و باید برای توسعه و اصلاح آن اقدام شود.

آخوندی با اشاره به این که جمعیت اهواز به بیش از یک میلیون نفر افزایش پیدا کرده و حجم ترددها نیز به شهرهایی همچون اندیمشک و ماهشهر افزایش یافته است، گفت: اتصال خط ریلی اهواز به فلات مرکزی نیز از بزرگ‌ترین طرح‌های ریلی است که در دستور کار قرار دارد و تحول بزرگی در این بخش ایجاد می‌کند.

وی ادامه داد: خوزستان نه تنها به لحاظ موقعیت جغرافیایی بلکه در تاریخ معاصر نقش بسیار مهمی ایفا کرده و ثروت معنوی و انسانی که در این استان وجود دارد به مراتب بیش‌تر از ثروت مادی است.

آخوندی تأکید کرد: بحث سکونتگاه‌های غیررسمی به ویژه در شهرستان بندر ماهشهر مورد توجه خاص قرار خواهد گرفت.

تأکید استاندار خوزستان بر توسعه صنعت ریلی در استان

غلامرضا شریعتی، استاندار خوزستان نیز در این آیین گفت: اگر قرار باشد توسعه، رشد و خلق ثروت در استان محقق شود، لازم است در مسیر گسترش زیرساخت‌ها به ویژه صنعت ریلی گام برداشت. وی اظهارداشت: برای توسعه استان باید برنامه‌ریزی مناسب و مدون داشت و امروز در این راستا، بهره‌برداری چند پروژه ریلی در بندر ماهشهر و بندر امام خمینی (ره) را شاهد هستیم.

استاندار خوزستان گفت: خوزستان به دلیل جغرافیا و ظرفیت‌هایی که در خود دارد دارای فرصت‌های مناسبی جهت جهش و حرکت رو به جلو است.

شریعتی تصریح کرد: در بخش حمل و نقل و جاده شاهد توجه ویژه وزیر راه به استان هستیم و امیدواریم به همت دولت تدبیر و امید در این زمینه هم گام‌های مؤثر برداریم.

خط دوم راه‌آهن اهواز به بندر امام و ایستگاه خط آهن ماهشهر روز پنجشنبه با حضور وزیر راه و شهرسازی بهره‌برداری شد.

بهره‌برداری از ایستگاه نظامیه از دیگر برنامه‌های سفر عباس آخوندی، وزیر راه و شهرسازی به شهرستان بندر ماهشهر بود.

عباس آخوندی، وزیر راه و شهرسازی به همراه معاونان این وزارت به منظور بهره‌برداری و کلنگ‌زنی چند طرح عمرانی در بخش راهسازی و زیربنایی به استان خوزستان سفر کرد.

وزیر راه و شهرسازی همچنین در نشست شورای برنامه‌ریزی خوزستان شرکت کرد.

معاون راه‌آهن اعلام کرد

تولید ۴۰ هزار تن ریل برای بهسازی مسیرهای فرعی راه‌آهن

معاون فنی و زیربنایی راه‌آهن از تولید ۴۰ هزار تن ریل برای بهسازی خطوط قبلی و همچنین مسیرهای فرعی راه‌آهن خبر داد. به گزارش مهر، مازیار یزدانی ضمن اشاره به اجرایی شدن قرارداد تولید ریل ملی توسط ذوب آهن اصفهان، افزود: براساس این قرارداد، در سال جاری ۴۰ هزار تن ریل U33 برای مسیرهایی باقطارهای کم سرعت (کم‌تر از ۱۶۰ کیلومتر بر ساعت) تولید می‌شود اما بیش از همه نیاز به تولید ریل UIC66 برای خطوط راه‌آهن با سرعت بالای ۱۶۰ کیلومتر وجود دارد.

وی ادامه داد: در طراحی و اجرای خطوط جدید راه‌آهن، سرعت بالای ۱۶۰ کیلومتر بر ساعت در نظر گرفته می‌شود به عنوان نمونه سرعت مورد نظر در خط راه‌آهن همدان بالای ۲۰۰ کیلومتر است اما در مسیرهای از پیش ساخته و یا برای ۴۰۰۰ کیلومتر خطوط فرعی راه‌آهن (مسیر معادن)، سرعت کم‌تر از ۱۶۰ است. به گفته معاون فنی و زیربنایی شرکت راه‌آهن در تمامی خطوط ریلی کشور، پروژه‌هایی برای بهسازی و نوسازی آغاز شده و شبکه راه‌آهن به یک کارگاه تعمیراتی تبدیل شده است و نیاز به ریل جدید در همه خطوط وجود دارد بر همین اساس راه‌آهن از ساخت ریل ملی توسط شرکت ذوب آهن استقبال می‌کند.

یزدانی اظهارداشت: پس از تولید ۴۰ هزار تن ریل U33 قرار است که ۱۰۰ هزار تن ریل UIC66 ساخته شود که این ریل‌ها براساس مکان ساخت به نزدیک‌ترین محل ارسال می‌شوند.

وی درباره میزان نیاز سالانه به ریل با توجه به استهلاک صورت گرفته در مسیر راه‌آهن، گفت: میزان نیاز به ریل وابسته به شرایط پروژه‌های اجرایی است، به عنوان نمونه در زمان زیرسازی نیاز به ریل وجود ندارد اما در زمان روسازی خطوط، باید ریل وجود داشته باشد البته برای بهسازی خطوط ریلی بعضی از مناطق کشور ریل دپو (انبارشده) داریم. این مقام مسؤول تصریح کرد: راه‌آهن از تولید داخلی حمایت می‌کند اما تاکنون تولیدی به صورت انبوه انجام نشده است اما با توجه به نیاز مجموعه شرکت راه‌آهن، شرکت ساخت و توسعه حمل و نقل کشور و شرکت مترو همواره نیاز به ریل وجود دارد.

تحویل بیش از ۸۶ درصد مسکن مهر کشور به متقاضیان

قائم مقام وزیر راه و شهرسازی در مسکن مهر گفت که تاکنون بیش از ۸۶ درصد از مسکن مهر کشور به متقاضیان تحویل شده است.

به گزارش ایرنا، احمد اصغری مهرآبادی در جلسه بررسی وضعیت مسکن مهر شهرستان‌های شرق مازندران در نکاء، آمار واحدهای مسکن «مهر واگذار شده را یک میلیون و ۹۲۰ هزار واحد اعلام کرد.

وی در عین حال گفت که براساس بررسی‌های انجام شده تاکنون یک میلیون و ۷۷۲ هزار واحد مسکن مهر واگذار شده در کشور مورد بهره‌برداری متقاضیان قرار گرفته است.

اصغری مهرآبادی یکی از علت‌های بهره‌برداری نشدن از ۱۴۸ هزار واحد مسکن مهر واگذار شده را نبود خدمات زیرساختی مناسب اعلام کرد.

تأمین زیرساخت‌های مسکن مهر، اولویت مهم دولت تدبیر و امید

قائم مقام وزیر راه و شهرسازی در مسکن مهر تأمین زیرساخت‌های مورد نیاز و متناسب برای بهره‌برداری را مهم‌ترین دغدغه و اولویت دولت یازدهم دانست و تأکید کرد که دولت بدون تأمین این زیرساخت‌ها مسکن مهر را تحویل متقاضیان نمی‌دهد.

وی آمار مجموع واحدهای مسکن مهر در کشور را دو میلیون و ۲۱۵ هزار واحد اعلام کرد و گفت که حدود ۳۰۰ هزار واحد باقی مانده نیز بخشی در سال جاری و بقیه سال آینده پس از تأمین زیرساخت‌ها تحویل متقاضیان خواهد شد.

اصغری مهرآبادی وضعیت مسکن مهر در شهرستان‌های بهشهر و نکاء در شرق مازندران را هم با حضور مسؤولان استانی و شهرستانی بررسی کرد و اظهارداشت: در این شهرستان‌ها بیش از دو هزار واحد مسکن مهر وجود دارد که تاکنون یک هزار و ۵۰۰ واحد تکمیل و واگذار شده است.

وی افزود: نیمی از واحدهای باقی مانده هم تا پایان سال جاری و بقیه سال آینده تحویل می‌شود.

سهمیه مسکن مهر شهرستان نکاء یک‌هزار و ۴۵۰ واحد است که تاکنون یک‌هزار واحد تحویل شده است.

به گفته مهرآبادی ۵۰، درصد تا واحدهای مسکن مهر باقی مانده در این شهرستان تا پایان امسال به متقاضیان تحویل می‌شود.

قائم مقام وزیر راه و شهرسازی تعداد مسکن مهر شهرستان بهشهر را هم ۷۸۰ واحد اعلام کرد و گفت که تاکنون ۵۰۰ واحد تحویل شده و بقیه هم تا سال آینده تحویل خواهد شد.

براساس آمارهای رسمی در مازندران ۷۱ هزار واحد مسکن مهر وجود دارد که تاکنون ۶۰ هزار واحد به متقاضیان تحویل شده است.

۲۸۳ هزار سند مالکیت طی یک سال گذشته در آذربایجان‌شرقی صادر شده است

مدیر کل بنیاد مسکن آذربایجان‌شرقی گفت: در یک سال گذشته ۲۸۳ هزار فقره سند مالکیت شهری و روستایی در استان صادر شده است.

به گزارش مهر، حافظ باباپور در نشست اقتصادی مقاومتی آذربایجان شرقی اظهارداشت: طی یک سال گذشته ۲۸۳ هزار فقره سند مالکیت شهری و روستایی با همکاری اداره کل ثبت اسناد و املاک آذربایجان شرقی در استان صادر شده است.

وی از برخورداری یکصد روستای استان از نعمت طرح‌هادی نیز خبر داد و افزود: در این تعداد روستا که به عنوان پایلوت روستایی در زمینه اقتصاد مقاومتی انتخاب شده بود عملیات عمرانی این طرح در ۹۵ درصد روستاها به پایان رسیده است.

مدیر کل بنیاد مسکن آذربایجان شرقی همچنین به صدور ۲۵ هزار و ۲۶۲ فقره سند مالکیت برای یکصد روستای پایلوت برخوردار از نعمت طرح‌هادی اشاره و تصریح کرد: اقدام شاخص این اداره کل دریافت سهمیه قیر ۱۶ هزار تنی است که با استفاده از آن ۳۵۰ هزار متر مربع معابر روستایی آسفالت شده است.

مدیر کل بنیاد مسکن آذربایجان شرقی در پایان از هبه ۹۰ میلیارد ریالی اهالی روستاها در اجرای طرح هادی روستایی استان نیز خبر داد.

آگهی مناقصه
بانک مرکزی جمهوری اسلامی ایران
بانک مرکزی جمهوری اسلامی ایران درنظر دارد سرویس ایاب و ذهاب روزانه کارکنان خود در مجموعه‌های فردوسی و پاسداران را از طریق برگزاری مناقصه عمومی دو مرحله‌ای به پیمانکار واجد شرایط واگذار نماید. بدینوسیله از کلیه داوطلبان شرکت در مناقصه که دارای پروانه کسب از اتحادیه مربوطه و گواهی تائید صلاحیت مرتبط از وزارت تعاون، کار و رفاه اجتماعی بوده (معتبر) و قادر به تأمین مینی‌بوس هیوندای سالم و مرتب و مورد تأیید بانک مدل ۲۰۰۰ میلادی یا ۱۳۷۹ شمسی به بعد با مجوز ورود به محدوده طرح ترافیک می‌باشند، دعوت می‌شود حداکثر تا پایان وقت اداری روز چهارشنبه مورخ ۹۵/۰۸/۱۲ جهت دریافت اسناد مناقصه به پایگاه ملی اطلاع‌رسانی مناقصات به آدرس (http://iets.mporg.ir) مراجعه نمایند.
تلفن تماس: ۶۴۴۶۴۲۱۸-۶۴۴۶۴۲۱۷
روزنامه مناقصه مزایده ۱۹۹۷ - ۹۵/۰۸/۰۸

پژواک

عملیات ساخت آزادراه تبریز - بازرگان به‌دلیل عدم‌توافق با سرمایه‌گذار متوقف شده است

مدیرکل راه و شهرسازی آذربایجان شرقی از توقف احداث آزادراه تبریز - بازرگان به‌دلیل عدم موافقت سرمایه‌گذار خارجی با میزان سود مشارکت خبر داد.

به گزارش مناقصه‌مزایده به نقل از روابط‌عمومی اداره کل راه و شهرسازی استان آذربایجان‌شرقی، توحید اخلاقی در دومین نشست ستاد (عاشورا) با اشاره به عملکرد اداره کل راه و شهرسازی آذربایجان شرقی در حوزه اقتصاد مقاومتی اظهار داشت: اجرای طرح اسکان پایا در تبریز، انجام مطالعات امکان‌سنجی، احداث و راه‌اندازی دفاتر راه و شهرسازی در سطح استان در همین راستا صورت گرفته است.

وی پیشرفت فیزیکی ۷۷ درصدی بهسازی و نوسازی بافت‌های فرسوده و ۵۹ درصدی ساماندهی سکونتگاه‌های غیررسمی را از دیگر اقدامات این اداره کل عنوان و تصریح کرد: ۸۳۲ واحد مشارکتی در سایت‌های مسکن مهر احداث شده و پیش‌بینی ۲۳۳۰ میلیارد ریال برای ۱۲ هزار واحد روستایی در قالب تسهیلات طرح ویژه روستایی و برنامه‌ریزی پروژه ۳ هزار واحدی و تکمیل ۱۲ پروژه ۱۹۷۵ واحدی توسط بنیاد مسکن صورت گرفته است.

مدیرکل راه و شهرسازی استان از عدم موافقت سرمایه‌گذار خارجی با سود مشارکت مورد نظر در احداث آزادراه تبریز - بازرگان خبر داد و افزود: به دلیل اختلاف در سود میان سرمایه‌گذار خارجی و وزارت راه و شهرسازی این احداث به توافق نرسید و فراخوان جذب سرمایه‌گذار داخلی و خارجی توسط شرکت ساخت و توسعه زیربناهای حمل و نقل کشور انجام و در حال طی مراحل انتخاب سرمایه‌گذار و متعاقباً عقد قرارداد جهت احداث این آزادراه است.

وی با اشاره به هسته‌های کلیدی بخش راه و شهرسازی در سند تدبیر و توسعه آذربایجان‌شرقی اظهارداشت: دو هسته کلیدی بخش راه و شهرسازی استان مربوط به توسعه زیرساخت‌های حمل و نقل و نوسازی بافت‌های فرسوده و سکونتگاه‌های قدیمی است.

اخلاقی از افتتاح خط آهن میانه- تبریز تا بستان‌آباد در سال آینده خبر داد و گفت: بازخوانی نقشه‌ها برای احداث ترمینال بین‌المللی فرودگاه تبریز نیز توسط شرکت ایتالیایی در دست انجام است و احداث ترمینال بار کارگو، احداث پارکینگ طبقاتی، شروع عملیات احداث مرکز تعمیر و نگهداری هواپیما، توسعه ابرون به تعداد ۵ استند هواپیما و نوسازی ناوگان باری بالای ۴۰ سال با ۵۰ درصد پیشرفت از دیگر اقدامات صورت گرفته در این حوزه است.

با اعتبار ۷۰ میلیارد تومانی

بسته‌محور هفتکل به سمت باغملک آماده واگذاری به پیمانکار است

مدیرکل راه و شهرسازی خوزستان گفت: ۴۸۱ کیلومتر راه اصلی با اعتبار ۹۸۹ میلیارد تومان در استان در حال ساخت است و همزمان با این پروژه‌ها، ساخت ۸۰۶ کیلومتر راه اصلی دیگر در قالب ۴۳ پروژه در دست مطالعه و بررسی است.

به گزارش ایسنا، منوچهر رحمانی اظهارکرد: با توجه به سیاست‌های وزارت راه و شهرسازی و اقدامات صورت گرفته، در حوزه راه روستایی حدود ۱۲۰۰ کیلومتر راه در حال اجرا است.

وی افزود: با توجه به مشکلاتی که در زمینه راه روستایی استان وجود دارد، برنامه داریم تا توسعه هماهنگی میان راه‌های روستایی و راه‌های اصلی به وجود آید.

رحمانی عنوان کرد: پروژه احداث جاده در محور هفتکل به سمت سه‌راهی غیزانیه در حال انجام و یک قطعه ۱۲ کیلومتری آن نیز در ماه گذشته به بهره‌برداری رسیده است و اکنون در حال بررسی ۱۵ کیلومتر دیگر این مسیر برای اجرا هستیم.

وی ادامه داد: دکتر خادمی، عضو هیأت مدیره شرکت و معاون ساخت و توسعه راه‌ها بسته‌ای برای محور هفتکل به سمت باغملک با اعتبار حدود ۷۰ میلیارد تومان آماده کرده و این بسته اکنون آماده واگذاری به پیمانکار است.

رحمانی، با بیان این که محور رامهرمز - بهبهان یک محور مهم در استان است، گفت: طول کل این محور ۱۱۰ کیلومتر است که وضعیت آن به‌طور کامل تعیین تکلیف شده و در بخشی از آن پیمانکار در حال اجرای کار است. همچنین حدود ۳۵ کیلومتر از محور اهواز - رامشیر با کمک منابع نفت ۴ خطه شده و اکنون نیز ۱۰ کیلومتر دیگر از این محور در حال ۴ خطه شدن است.

مدیرکل راه و شهرسازی خوزستان با اشاره به رینگ کمربندی اهواز خاطرنشان کرد: طول کل کمربندی ۸۴ کیلومتر است که ۳۰ کیلومتر آن ۴ خطه و ۳۰ کیلومتر دیگر این محور دو خطه شده است. ۲۴ کیلومتر دیگر این کمربندی باقی مانده است که باید به صورت دو خطه احداث شود.

چرتکه

واردات خودروهای تجاری افزایش می‌یابد

پیش‌بینی می‌شود ظرف ۱۰ سال آینده واردات خودروهای تجاری به ایران به حدود ۱۰ هزار دستگاه افزایش یابد. به گزارش ایسنا، در حال حاضر بیش‌تر خودروهای تجاری عرضه شده در بازار ایران مربوط به خودروهایی است که از سوی خودروسازان داخلی تولید یا مونتاژ می‌شود و تعداد خودروهای تجاری که به صورت آماده (سی‌بی‌یو) وارد می‌شود اندک است. در این زمینه اما در «سند اهداف و سیاست‌های توسعه صنعت خودرو در افق ۱۴۰۴» پیش‌بینی شده که در سال ۱۴۰۴ تقاضای انواع خودروهای تجاری در بازار داخلی به حدود ۱۰۰ هزار دستگاه می‌رسد. در این سند پیش‌بینی شده که در سال ۱۴۰۴ معادل ۹۰ هزار دستگاه از خودروهای تجاری مورد نیاز در داخل ایران تولید شده و ۱۰ هزار دستگاه نیز از طریق واردات تأمین شود.

گواهی ترخیص خودرو در گمرک الکترونیکی شد

گواهی‌های ترخیص خودرو در گمرک پس از حذف پروانه‌های سبز کاغذی الکترونیکی شد. به گزارش مناقصه‌مزایده به نقل از گمرک ایران، براین اساس، پس از حذف پروانه‌های سبز کاغذی، با هدف تکمیل گمرک الکترونیک و جلوگیری از جعل و تقلب گواهی‌های ترخیص خودرو الکترونیکی شد. بنابراین گزارش، با اجرایی شدن این برنامه، مرکز واردات و امور مناطق آزاد و ویژه اقتصادی گمرک نیز در بخشنامه‌ای به گمرکات اجرایی کشور نحوه ثبت اطلاعات خودروهای وارداتی در اظهارنامه و پروانه الکترونیک را اعلام کنند. در این بخشنامه آمده است که از ابتدای آبان ماه سال جاری لازم است تمامی واردکنندگان خودرو نسبت به اظهار هر دستگاه خودروی وارده در یک قلم از اظهارنامه اقدام کرده و در فیلد «شرح کالا» نیز مشخصات هر دستگاه خودرو شامل نوع خودرو، نشان تجاری، تیپ، سال ساخت، مدل ساخت، کشور سازنده، تعداد سیلندر، حجم موتور، تعداد محور، تعداد چرخ، تعداد درب، رنگ، شماره شاسی، شماره موتور و نوع سوخت (بنزینی، دیزل، نیمه دیزل، گازسوز، دوگانه سوز یا هیبریدی) را قید کنند. در این بخشنامه تأکید شده است از ابتدای آبان ماه اکیداً از صدور «گواهینامه‌های کاغذی ترخیص خودرو» خودداری شود. بر این اساس و با عنایت به حذف گواهینامه‌های کاغذی کلیه صاحبان کالا، مراکز شماره‌گذاری خودرو، دستگاه‌ها اجرایی و سایر مراکز مربوطه می‌توانند جهت استعلام رسید پروانه الکترونیک به سامانه پنجره واحد تجارت فرامرزی در آدرس اینترنتی epl.irica.ir/ecl مراجعه نموده و کلیه اطلاعات مورد نیاز را از این طریق کسب کنند.

نماینده مجلس

راه مبارزه با فساد رفع ضعف‌های قانونی مدیریتی و نظارتی است

عضو کمیسیون اقتصادی مجلس شورای اسلامی وجود هرگونه ضعف در قانون، مدیریت یا نظارت و کنترل را منشأ فساد در کشور دانست و گفت: اعمال بهتر مدیریت، اصلاح قوانین و جدیت در نظارت، ساختار فساد را تغییر می‌دهد.

به گزارش ایرنا، ابوذر ندیمی گفت: باید نظارت‌ها قوی تر و مکانیزه شود، اطلاعات و آمار نیز فقط برای ارزیابی‌ها و نه برای منفعت‌طلبی افراد قابل دسترسی باشد. نماینده مردم لاهیجان در مجلس شورای اسلامی افزود: برای کنترل سیستمی فساد باید ورودی و خروجی پول را کنترل کنیم. در شرایطی که ۲۰ میلیارد دلار یا بیش‌تر قاچاق کالا به کشور داریم اگر این رقم در ۳۵ هزار ریال نرخ ارز ضرب شود، پای صدها هزار میلیارد ریال به میان می‌آید که منشا رانت می‌شود.

وی افزود: این کالاها به دلار وارد می‌شود، در داخل به ریال تبدیل و دوباره به دلار برگردانده می‌شود. از رهگذر پول‌های ورودی و خروجی رانت‌ها شکل گرفته و قدرتمندتر می‌شوند اما با نظارت و کنترل مبالغ ورودی و خروجی، قاچاق موضوعیت خود را از دست می‌دهد.

ندیمی ادامه داد: در صورت نظام‌مندی بازار پولی، کسی که می‌خواهد پولی دریافت کند، منابعی در اختیار بانک‌ها قرار دهد و حتی میزان درآمد افراد جامعه باید توجیه اقتصادی داشته باشد. وی تصریح کرد: برای ریشه کنی فساد باید پول را از سیستم دولتی خارج کنیم و بپذیریم در این سیستم احتمال خطا وجود دارد و افرادی به دلیل فشارهای مالی ممکن است دچار لغزش شوند اما با نظارت قوی‌تر می‌توان این مشکل را برطرف کرد.

عضو کمیسیون اقتصادی مجلس شورای اسلامی تأکید کرد بانکداری الکترونیک مانع بسیاری از فسادها می‌شود و استفاده از فن‌آوری در نظام پولی و مالی، شفاف‌سازی و هدفمندی قوانین نیز در مبارزه با فساد مالی و پولی مؤثر است. وی افزود: هرچه تفاوت‌هایی مانند تفاوت در نرخ سود، تفاوت در واگذاری‌ها و رابطه بازی در واگذاری مسؤولیت‌ها را کم کنیم، فساد کم‌تر می‌شود. به عبارتی هرچه انحصار در اقتصاد ایران کم‌تر و رقابت بیش‌تر شود، فساد نیز کم‌تر می‌شود. عضو کمیسیون اقتصادی مجلس شورای اسلامی گفت: وقتی می‌گوییم فساد سیستماتیک است، یعنی باید در کشور روش‌های کنترل فساد را پیاده کنیم و از نقش دولت در اقتصاد کاسته شود تا بخش خصوصی و تعاونی خود را صاحب مال بدانند و از مال خود محافظت کنند؛ اما وقتی اقتصاد در خدمت دولت باشد، افرادی در درون شبکه دولتی نفوذ کرده و با موضوع رانت، فساد اقتصادی ایجاد می‌کنند.

وی اضافه کرد: در دستگاه‌های دولتی نیز هرچه واگذاری مسؤولیت‌ها با دقت بیش‌تری انجام شود، فساد کم‌تر می‌شود، همچنین افزایش حجم نیروی انسانی در بدنه دولت به‌خودی خود به تعدد سلیقه‌ها و زمینه‌ساز فساد منجر می‌شود.

مدیرعامل سازمان صنایع کوچک شهرک‌های صنعتی ایران اعلام کرد:

معرفی ۶ هزار و ۹۰۱ واحد صنعتی به بانک‌ها برای دریافت تسهیلات

معاون وزیر صنعت، معدن و تجارت گفت: بانک‌ها با ۶ هزار و ۹۰۱ واحد صنعتی که برای دریافت تسهیلات به آن‌ها معرفی شده‌اند، قرارداد امضا کرده‌اند. به گزارش مناقصه‌مزایده به نقل از روابط عمومی این سازمان، یزدانی با اشاره به ابلاغ سیاست‌های اقتصاد مقاومتی از طرف مقام معظم رهبری (مدظله‌العالی) گفت تمامی دستگاه‌های اجرایی مکلف به اجرای فرامین ستاد فرماندهی اقتصاد مقاومتی هستند و باید همه باهم در کنار هم با توجه به اصل وحدت فرماندهی در راستای تحقق سیاست‌های اقتصاد مقاومتی تلاش کنیم. معاون وزیر صنعت، معدن و تجارت در جلسه بررسی مسایل و مشکلات واحدها و شرکت‌های خدماتی با اشاره به تشکیل ستاد فرماندهی اقتصاد مقاومتی تأکید کرد: اکنون همانند شرایط جنگ تحمیلی که عزم ملی و تمامی قوا شرایط جنگ و بحران‌های آن را مدیریت می‌نمود نیازمند تلاشی جهادگونه و رویکردی مشابه جهت توسعه و شکوفایی اقتصاد و صنعت کشور می‌باشیم. مدیرعامل سازمان صنایع کوچک و شهرک‌های صنعتی ایران افزود: از ابتدای تأسیس شهرک‌های صنعتی (از سال ۱۳۶۴) تا آخر تیرماه سال ۱۳۹۲ مجموعاً تعداد ۳۰ هزار و ۷۶۷ واحد در کل کشور به بهره‌برداری رسیده‌اند این در حالی است که بیش از یک‌چهارم این مقدار تنها در بازه زمانی ۳ سال و دو ماه یعنی از اول مردادماه ۱۳۹۲ تاکنون ۸ هزار و ۷۲ واحد صنعتی در شهرک‌ها و نواحی صنعتی کشور به بهره‌برداری رسیده است که نشان از تسهیل و بهبود فضای کسب‌وکار در این مدت دارد. وی افزود رتبه شاخص بهبود فضای کسب‌وکار در ایران بر اساس اعلام بانک جهانی از ۱۵۲ در سال ۲۰۱۳ به ۱۲۰ در سال ۲۰۱۶ ارتقا یافته است. وی با اشاره به وضعیت حوزه صنعت پس از برجام تشریح کرد: در طول ۱۰ ماه بعد از تصویب برجام در حوزه وزارت صنعت معدن و تجارت ۸۵ تفاهم‌نامه بین‌المللی با سایر کشورها منعقدشده که ۶۰ مورد از آن‌ها به قرارداد منجر و ۳۰ مورد نیز اجرایی شده است و از طرفی صندوق ضمانت سرمایه‌گذاری صنایع کوچک نیز در راستای تسهیل در فرایند تأمین مالی صنایع کوچک تاکنون با ۱۳ بانک و مؤسسه مالی توافق‌نامه همکاری منعقد نموده است و براساس دستور ریاست محترم بانک مرکزی کلیه بانک‌ها موظف به پذیرش ضمانت‌نامه صندوق هستند.

کوتاه اقتصادی

مدیرعامل اتحادیه سراسری مرغداران تخم گذار

خرید تضمینی موجب ایجاد ثبات در بازار می‌شود

مدیرعامل اتحادیه سراسری مرغداران تخم‌گذار گفت: با توجه به آغاز خرید تضمینی تخم مرغ، تاکنون ۶۰ محموله تخم‌مرغ به کشورهای عراق و افغانستان صادر شده است. به گزارش ایرنا رضا ترکاشوند افزود: این محموله‌ها در پایانه‌های تعیین شده توسط این اتحادیه به قیمت هر کیلوگرم ۳۵ هزار ریال خریداری و پس از بسته‌بندی به کشورهای هدف صادر شده است. وی اظهارداشت: خرید تضمینی علاوه بر افزایش قیمت اولیه تخم‌مرغ در هنگام خرید از مرغداران، موجب ایجاد ثبات بازار نیز شده است. وی با تأکید بر این که خرید تضمینی تخم‌مرغ طبق استانداردهای صادراتی انجام خواهد شد، گفت: به همین دلیل تعدادی پایانه صادراتی در استان‌های مختلف از جمله تهران، قزوین، سمنان و البرز ایجاد شده است تا تخم‌مرغ به شکل مستقیم از مرغداران خریداری شود. وی با تأکید بر این که هیچ محدودیتی در خرید تخم‌مرغ صادراتی از استان‌های دیگر نداریم، افزود: مرغداران می‌توانند، تولیدات خود را در این محل عرضه کنند. وی گفت: اکنون اولویت خرید، برای حمایت از تولید داخل و صادرات به بازارهای عراق و افغانستان است اما در صورت لزوم، این محصول برای تنظیم بازار داخلی نیز عرضه خواهد شد.

۴۰۰ میلیارد ریال برای توسعه شهرک‌های صنعتی کرمانشاه اختصاص یافت

استاندار کرمانشاه گفت: از محل اعتبارات سفر رییس‌جمهوری و سازمان صنایع کوچک و شهرک‌های صنعتی ایران مبلغ ۴۰۰ میلیارد ریال برای توسعه شهرک‌های صنعتی شهر کرمانشاه اختصاص یافته است. به گزارش مناقصه‌مزایده به نقل از پایگاه اطلاع‌رسانی استانداری کرمانشاه به نقل از اسدا... رازانی در نشست مشترک با علی یزدانی، معاون وزیر صنعت، معدن و تجارت و مدیرعامل سازمان صنایع کوچک و شهرک‌های صنعتی در استانداری کرمانشاه اعلام کرد: هم اکنون ۳ شهرک صنعتی در حاشیه و اطراف شهر کرمانشاه وجود دارد که بخش زیادی از زمین‌های آن‌ها واگذار شده که در شرایط فعلی، امکان واگذاری زمین به واحدهای جدید بسیار دشوار شده است. رازانی گفت: برای حل محدودیت واگذاری زمین‌های صنعتی به واحدهای تولیدی در شهرستان کرمانشاه یک مجموعه هزار هکتاری تحت عنوان شهرک صنعتی زاگرس در دست ایجاد است، هرچند هنوز بخش‌هایی از آن برای واگذاری آماده نیست. وی اظهار داشت: در سفر رییس‌جمهوری موضوع دریافت اعتبار برای عمران شهرک‌های صنعتی و به ویژه شهرک زاگرس مطرح شد و به دنبال آن مدیریت ارشد استان طی مذاکراتی که با آقای شریعتمداری، معاون رییس‌جمهوری و آقای نوبخت، رییس سازمان برنامه و بودجه در همین زمینه انجام داد، موفق شدیم مبلغ ۴۰۰ میلیارد ریال دیگر به مجموع اعتبارات سفر که ۹ هزار ۹۹۰ میلیارد ریال بود اضافه کنیم.

رایتل RighTel

مناقصه شماره ۹۵/R/۱۳۷
خرید ۱۱۵ اصله انواع دکل خود ایستای زمینی تیپ NB

شرکت خدمات ارتباطی رایتل در نظر دارد نسبت به خرید ۱۱۵ اصله انواع دکل خود ایستای زمینی تیپ NB، مطابق با شرایط و استانداردهای مورد نظر به شرح مندرج در اسناد مناقصه، از طریق مناقصه عمومی دو مرحله‌ای و به‌صورت ریالی اقدام نماید.
به‌این منظور از اشخاص حقوقی، که دارای موضوع اساسنامه و فعالیت مرتبط در زمینه مذکور بوده و تمایل به شرکت در این مناقصه را دارند، دعوت می‌شود؛ از تاریخ انتشار آگهی لغایت مورخ ۹۵/۰۸/۱۰، همه‌روزه در ساعات اداری(به جز روزهای پنج شنبه و ایام تعطیل)، **با معرفی نماینده به همراه معرفی نامه رسمی(شامل نام نماینده، تلفن مسئول مربوطه و ایمیل جهت مکاتبات)**، جهت خرید اسناد مناقصه مراجعه نمایند.
متقاضیان محترم می‌بایست مبلغ ۱.۵۰۰.۰۰۰ ریال(یک میلیون و پانصد هزار ریال) را جهت خرید اسناد به حساب **شماره ۱۸۵۷۶۹۴۹/۸۹ نزد بانک ملت شعبه دفتر شماره یک بانکداری شرکتی کد ۶۵۸۶۲ (قابل واریز در کلیه شعب)** به نام شرکت خدمات ارتباطی رایتل، واریز نموده و اصل فیش واریزی را در زمان خرید اسناد مناقصه ارایه نمایند.
محل فروش اسناد: تهران، خیابان ولی عصر(عج)، بعد از تقاطع نیایش، خیابان ارمغان غربی، تقاطع خیابان مهرداد، پلاک ۸، طبقه ۸، کمیسیون معاملات.

مبلغ تضمین: ۱.۰۹۰.۰۰۰.۰۰۰ ریال (یک میلیارد و نود میلیون ریال)

توجه: داوطلبان می‌بایست، پیش از مراجعه جهت خرید اسناد مناقصه با تلفن ۲۷۶۵۴۵۴۵ هماهنگی‌های لازم را انجام دهند. همچنین سایر اطلاعات تکمیلی در اسناد مناقصه درج شده است.

متقاضیان می‌توانند جهت کسب اطلاعات بیشتر به https://tender.righteL.ir مراجعه یا با نشانی tenders@righteL.ir مکاتبه نمایند.

روزنامه مناقصه مزایده ۱۹۹۷-۹۵/۰۸/۰۸

رایتل RighTel

مناقصه عمومی شماره ۹۵/R/۱۲۷
خرید، نصب، راه‌اندازی و یکپارچه سازی تجهیزات بخش هسته شبکه وای فای

شرکت خدمات ارتباطی رایتل در نظر دارد نسبت به خرید، نصب، پیاده سازی، راه‌اندازی و یکپارچه سازی تجهیزات **بخش هسته شبکه وای فای** به شرح مندرج در اسناد مناقصه، از طریق مناقصه عمومی دو مرحله‌ای و به صورت ریالی اقدام نماید.
به این منظور از اشخاص حقوقی، که دارای موضوع اساسنامه و فعالیت مرتبط در زمینه مذکور بوده و تمایل به شرکت در این مناقصه را دارند، دعوت می‌شود؛ **از تاریخ انتشار آگهی لغایت مورخ ۹۵/۰۸/۱۵**، همه روزه در ساعات اداری(به جز روزهای پنج شنبه و جمعه)، **با معرفی نماینده به همراه معرفی نامه رسمی(شامل نام نماینده، تلفن مسئول مربوطه و ایمیل جهت مکاتبات)**، جهت خرید اسناد مناقصه مراجعه نمایند.
متقاضیان محترم می‌بایست مبلغ ۲.۰۰۰.۰۰۰ ریال(دو میلیون ریال) را جهت خرید اسناد به حساب **شماره ۱۸۵۷۶۹۴۹/۸۹ نزد بانک ملت شعبه دفتر شماره یک بانکداری شرکتی کد ۶۵۸۶۲ (قابل واریز در کلیه شعب)** به‌نام شرکت خدمات ارتباطی رایتل، واریز نموده و اصل فیش واریزی را در زمان خرید اسناد مناقصه ارایه نمایند.
* شرایط الزامی جهت شرکت در مناقصه:
- متقاضیان شرکت در مناقصه می‌بایست نماینده انحصاری تامین کننده اصلی در حوزه تامین تجهیزات و ارایه خدمات مهندسی بوده و نامه نمایندگی رسمی و معتبر خود را در پاکت پیشنهادی خود ارایه نمایند.
- متقاضیان شرکت در مناقصه یا تامین کننده اصلی که نمایندگی آن را دارند می‌بایست، سابقه یکپارچه‌سازی با المان‌های اصلی شبکه رایتل را دارا باشند و مستندات مربوطه را در پاکت پیشنهادی خود تحویل نمایند.
محل فروش اسناد: تهران، خیابان ولی عصر(عج)، بعد از تقاطع نیایش، خیابان ارمغان غربی، تقاطع خیابان مهرداد، پلاک ۸، طبقه ۴، کمیسیون معاملات.
مبلغ تضمین: ۸۰۰.۰۰۰.۰۰۰ ریال (هشتصد میلیون ریال)
توجه: داوطلبان می‌بایست، پیش از مراجعه جهت خرید اسناد مناقصه با تلفن ۲۷۶۵۴۵۴۵ هماهنگی‌های لازم را انجام دهند. همچنین سایر اطلاعات تکمیلی در اسناد مناقصه درج شده است.

متقاضیان می‌توانند جهت کسب اطلاعات بیشتر به https://tender.righteL.ir مراجعه یا با نشانی tenders@righteL.ir مکاتبه نمایند.

روزنامه مناقصه مزایده ۱۹۹۷-۹۵/۰۸/۰۸

محمد قره داغلی
qarahdaghli.m@gmail.com

اخبار شرکت

تولید ۵۵ میلیون تن فولاد در کشور با نگاه به بازارهای جهانی

مدیر صادرات شرکت فولاد مبارکه در آستانه روز ملی صادرات، ۲۸ مهرماه، ضمن با اهمیت خواندن ارزش صادرات گفت: صادرات در هر کشوری یکی از نشانه‌های رشد اقتصادی آن کشور می‌باشد و داشتن تراز تجاری مثبت از علائم پیشرفت اقتصادی کشورهاست ضمن این‌که در کشور ایران تا افق ۱۴۰۴ تولید ۵۵ میلیون تن فولاد با نگاه به بازارهای جهانی تعریف شده است. علیرضا منصوری دراین رابطه افزود: در کشور ما همواره بر صادرات محصولات غیرنفتی تأکید شده و در برنامه‌های مختلف توسعه اقتصادی کشور صادرات به عنوان یکی از محورهای مهم مورد بحث و بررسی و تأکید قرار گرفته است. لیکن انجام صادرات و موفقیت در آن و داشتن روابط تجاری بلند مدت با کشورهای دیگر قطعاً الزامات مختلف اقتصادی، سیاسی، فرهنگی، تکنولوژیکی و... را می‌طلبد که نقش دولت و کارگزاران در فراهم کردن پیش نیازها و ایجاد بستر مناسب برای این الزامات شفاف و مبرهن است. به‌طوری که تأکید صرف بر صادرات غیرنفتی توسط دولت‌ها و پرداختن به آن به عنوان یک اصل در برنامه‌های توسعه اقتصادی و تجزیه و تحلیل آن به تنهایی کفایت نمی کند بلکه مجموعه دولت و کارگزاران و مجلس و دیگر نهادهای مرتبط زمانی شرط کافی را ایجاد می‌نمایند که الزامات مذکور را در کشور نهادینه کرده تا بنگاه‌ها فارغ از مسایل کلان کشور در چارچوب الزامات ایجاد شده بتوانند وظایف بنگاهی خود را به انجام رسانده و در حوزه صادرات، عملکرد موفقیت‌آمیزی داشته باشند. مدیر صادرات فولاد مبارکه یادآور شد: در حوزه فولاد در کشور مزیت نسبی برای صادرات محصولات فولادی وجود دارد و برنامه‌های توسعه صنعت فولاد کشور تا افق ۱۴۰۴ و رسیدن به سطح تولید ۵۵ میلیون تن محصولات فولادی قطعاً با نگاه به صادرات بخش اعظمی از ظرفیت‌ها در حال ایجاد تعریف شده است. منصوری خاطرنشان کرد: شرکت فولاد مبارکه همزمان با بهره‌برداری از سال ۱۳۷۳ صادرات خود را به کشورهای مختلف آغاز کرده و همواره درصدی از محصولات تولیدی خود را به بازارهای جهانی عرضه می‌نماید. به‌طوری که اکثر تجار، مصرف کنندگان و فعالان بازار فولاد با محصولات فولاد مبارکه و کیفیت و شرایط فروش و صادرات آن در سطح دنیا آشنا می‌باشند و محصولات این شرکت را به‌طور مستقیم و غیرمستقیم خریداری و مصرف کرده‌اند. مهم‌ترین بازارهای هدف این شرکت به ترتیب اروپا، خاورمیانه و کشورهای خاور دور می‌باشند. همچنین صادرات به بازارهای جدید و بازاریابی برای فروش محصول به این بازارها از جمله کشورهای قاره آفریقا، اروپای شرقی و کشورهای قاره آمریکا در دستور کار این شرکت می‌باشد به‌طوری که در ۶ ماهه گذشته صادرات به کشورهای مراکش و الجزایر در قاره آفریقا و لهستان در اروپای شرقی برای اولین بار انجام گردید. وی با اشاره به مزایای صادرات گفت: صادرات علاوه بر تأمین نیازهای ارزی جاری برای خرید مواد اولیه و تجهیزات در بازپرداخت اقساط طرح‌های توسعه گروه شرکت‌های فولاد مبارکه نیز تأثیر دارد به‌طوری که افزایش ظرفیت تولید از ظرفیت اولیه تا ظرفیت فعلی ۱۰،۳ برای گروه شرکت‌های فولاد مبارکه عمدتاً از طریق تأمین مالی شرکای خارجی و در قالب قراردادهای OFF TAKE انجام گرفته است و وجوه مربوطه در قالب صادرات محصولات شرکت به طرفهای خارجی پرداخت می گردد. لازم به ذکر است که در طی سال‌های گذشته بانک‌ها و طرفهای قرارداد و فروشندگان تجهیزات تمایل فراوانی به انجام طرح‌های توسعه و انعقاد قرارداد با فولاد مبارکه داشته‌اند که مهم‌ترین دلایل آن اطمینان از بازپرداخت وجوه به واسطه وجود تضمین‌های کافی از طریق صادرات شرکت می‌باشد. مدیر صادرات فولاد مبارکه ارتقای سطح تکنولوژی تولید را از دیگر مزایای صادرات برشمرد و گفت: صادرات محصول به بازارهایی همچون بازار اروپا نیاز الزاماتی کیفی خواهد داشت که تولید در این مقیاس، منجر به ارتقای سطح تکنولوژی در کلیه ارکان شرکت برای ارتقای کیفی محصولات به منظور فروش به تمامی بازارهای خارجی و داخلی خواهد شد.

روستاها، چشم انتظار اجرای قانون معادن

گروه معدن و زمین‌شناسی- ایران، کشوری که دارای یکی از غنی‌ترین معادن جهان است و کم‌کم با ورود تجهیزات می‌خواهد که جایی در جامعه جهانی داشته باشد. نگاهی به برنامه‌ریزی‌های بخش معادن این چند سال اخیر گویای این نکته است که صادرات مواد یکی از مهم‌ترین برنامه‌های وزارت صمت است. اما بخش معدن هم مثل بسیاری از بخش‌های کشور دارای مشکلات خاص خود از جمله بی‌توجهی به قانون معادن برای توسعه روستاها است. در واقع چشم امید بسیاری از روستاها و آبادی‌هایی که در آن‌ها معادن عظیم وجود دارد به این است که قانون معادن اجرا شود تا بلکه از قبل اجرای این قانون، روستاها جانی تازه بگیرند. قانونی که به صراحت تأکید بر این دارد که ۱۵ درصد درآمد معادن باید در همان بخش و روستا هزینه شود و ۶۰ درصد از حقوق دولتی باید در اختیار معادن، برای توسعه بخش معدنی و زیرساخت‌ها هزینه شود. مسأله‌ای که در صورت اجرایی شدنش شاهد توسعه و آبادانی روستاها خواهیم بود. در این ارتباط، نماینده مردم سیرجان در مجلس شورای اسلامی، گفت: طبق این قانون ۱۵ درصد درآمد معادن باید در همان بخش و روستا هزینه شود و ۶۰ درصد از حقوق دولتی باید در اختیار معادن، برای توسعه بخش معدنی و زیرساخت‌ها هزینه شود. به گزارش ماین‌نیوز، شهباز حسن پور با طرح این پرسش که چرا قانون معادن اجرایی نمی‌شود، اظهار کرد: طبق این قانون ۱۵ درصد درآمد معادن باید در همان بخش و روستا هزینه شود و ۶۰ درصد از حقوق دولتی باید در اختیار معادن، و برای توسعه بخش معدنی و زیرساخت‌ها هزینه شود. سؤال این است که چرا این اتفاق نمی‌افتد؟

از سوی دیگر افزایش قیمت برخی از مواد معدنی باعث شده تا کمی از سنگینی کار معدنکاران کاسته شود تا آن‌ها با امید بیش‌تری برای تولید دست به کار شوند.

در همین ارتباط، مدیرعامل هلدینگ توسعه معادن روی ایران گفت: در حال حاضر ۲۰۰ میلیارد تومان برای سرمایه‌گذاری در ۱۰ طرح جدید این هلدینگ اختصاص یافته است. اردشیر سعدمحمدی اظهار کرد: با توجه به گزارش ۶ ماهه، میزان تولید کروی نسبت به مدت مشابه سال گذشته رشد ۱۳ درصدی داشته و با توجه به این شرایط امیدواریم روند افزایش تولید را در نیمه دوم سال هم شاهد باشیم. وی خاطرنشان کرد: گزارش منتشر شده گویای این امر است که شرکت از لحاظ اقتصادی روند بسیار خوبی را طی کرده است. مدیرعامل هلدینگ توسعه معادن روی ایران اضافه کرد: خوشبختانه روند سوددهی مطلوب در همه شرکت‌های زیرمجموعه در گزارش‌های ۶ ماه نخست سال جاری موجود است. وی با بیان این که در این راستا برای مثال، صنعت زغال‌سنگ رشد خوبی را به ثبت رسانده و با توجه به ارزیابی‌های صورت گرفته روند تولید این مجموعه هر ماه افزایشی بوده است، تصریح کرد: این امر سبب می‌شود تا قیمت تمام شده کاهش داشته باشد. سعدمحمدی یادآور شد: در حال حاضر صنعت زغال‌سنگ در انتظار افزایش نرخ است که این موضوع در آینده نزدیک رخ داده و در صورت اجرایی شدن براساس مذاکرات صورت گرفته، قیمت جدید شامل همه سال شده و این امر تأثیر مثبتی در شرایط اقتصادی شرکت خواهد داشت. وی در زمینه افتتاح پروژه‌های جدید اذعان کرد: شرکت توسعه معادن روی ایران دو طرح در دست افتتاح دارد که امیدواریم تا پایان سال به بهره‌برداری برسد. مدیرعامل هلدینگ توسعه معادن روی ایران پروژه تولید کنسانتره روی از کیک‌های موجود در کالسیمین را یکی از پروژه‌های مهم عنوان کرد و افزود: روند پیشرفت این طرح به خوبی در حال اجرا است و امیدواریم در آینده‌ای نزدیک به بهره‌برداری برسد. وی در زمینه طرح‌های آینده هم یادآور شد: در حال حاضر ۲۰۰ میلیارد تومان برای سرمایه‌گذاری در ۱۰ طرح جدید اختصاص داده شده و عمده سرمایه‌گذاری‌ها در طرح‌های جدید نیز تأیید شده‌اند. سعدمحمدی از سرمایه‌گذاری‌های خارجی خبر داد و گفت: به منظور توسعه مجموعه و تأمین خوراک مورد نیاز برای تولید در خارج از کشور سرمایه‌گذاری کرده‌ایم. همچنین کرومیت ایران نیز در هفته‌ای که گذشت، شاهد افزایش قیمت بود. قیمت کرومیت عیار ۴۲ درصد ایران طی هفته گذشته در چین با رشد ۴۵ دلاری از ۲۷۰ دلار به ۳۲۵ دلار به ازای هر تن رسید. تحلیلگران بازار حدود ۲۰ روز پیش این افزایش قیمت را در کنفرانس شیامن چین به دلیل رشد قیمت کرومیت و کاهش تولید در آفریقا پیش‌بینی کرده بودند.

قیمت کرومیت ایران در شرایطی با جهش قیمتی در چین روبه‌رو شده است که نرخ این ماده معدنی در بنادر ایران تنی ۹۰۰ هزار تومان معامله می‌شود.

یک تاجر ایرانی به معدن ۲۴ گفت در حال حاضر نقدشوندگی کرومیت در ایران به اندازه‌ای جذاب است که ترجیح می‌دهیم این کالا را به‌جای صادرات در داخل به چینی‌ها بفروشیم تا آن‌ها مستقیما صادر کنند.

تحلیگران بازار اعتقاد دارند رشد افسار گسیخته قیمت کرومیت خیلی خوشایند نیست چرا هر گاه قیمت با این شیب افزایش یابد با همین سرعت هم پایین می‌آید. البته که با آغاز سال جدید میلادی امکان خرید بیش‌تر چینی‌ها برای پر کردن انبارها به این رشد قیمت کمک کرده است و امکان کاهش قیمت بعد از سال جدید میلادی وجود دارد چراکه به نظر می‌رسد رشد قیمت کرومیت بیش‌تر حالت حبابی دارد. حال با توجه به این که بخش هم از موقعیت‌های ممتازی همچون صادرات بهره می‌برد و هم می‌تواند با اجرایی شدن قانون معادن روستاها را نیز به آبادانی برساند، باید دید که مسؤولان چه اقدامی در این خصوص انجام خواهند داد.

اخبار شرکت

در آبفای جنوب‌غربی استان تهران انجام شد

اجرای عملیات اصلاح شبکه به طول ۵۵۰۰ متر در شهرستان بهارستان

با هدف ارتقای کمی و کیفی و همچنین پیشگیری و کاهش هدر رفت آب آشامیدنی عملیات اصلاح شبکه در شهر صالحیه انجام شد. به گزارش مناقصه‌مزایده به نقل از روابط عمومی شرکت آب و فاضلاب جنوب‌غربی استان تهران معاونت مهندسی و توسعه این شرکت با اعلام خبر مذکور، اظهار داشت: با عنایت به ساخت‌وسازهای صورت گرفته و گسترش محدوده شهری و تراکم جمعیتی بالا در شهر صالحیه و از طرفی قدمت و فرسودگی شبکه آبرسانی موجود در بخشی از مناطق این شهر که علاوه بر بروز مشکلات در تأمین و توزیع آب آشامیدنی شهروندان و مشترکین محترم، با ایجاد حوادث و شکستگی‌های مستمر موجب پرت و هدر رفت آب شرب نیز می گردید. لذا در این خصوص و با هدف ارتقای وضعیت فعلی آب آشامیدنی شهروندان صالحیه و پیشگیری از هدر رفت آب عملیات جمع‌آوری شبکه‌های قدیمی و جایگزینی شبکه‌های جدید در شهر صالحیه انجام و به اتمام رسید.

غلامرضا مرادی با اشاره به مشخصات این پروژه یادآور شد: این عملیات با اعتباری معادل ۱۵ میلیارد ریال از محل اعتبارات عمرانی و از اوایل شهریور ماه سال جاری در خیابان‌های شهدا و شهید باهنر و همچنین کوچه‌های والفجر ۴ تا والفجر ۹ شهر صالحیه آغاز شد و در اجرای این پروژه خطوط قدیمی با ظرفیت (۶۳ و ۷۵ و ۱۱۰ میلی‌متر پلی‌اتیلن) از مدار خارج و به جای آن خطوط و شبکه‌های جدید با ظرفیت (۱۱۰، ۱۶۰ و ۲۰۰ میلی‌متری پلی‌اتیلن) جایگزین و وارد مدار توزیع شد. معاون مهندسی توسعه آبفای جنوب‌غربی استان تهران، خاطرنشان ساخت: با توجه به ظرفیت بالای خطوط جدید و همچنین تأمین و تقویت بخش قابل توجهی از آب شرب شهروندان صالحیه از طریق خط الغدیر و مخازن گلستان، هم اکنون آب آشامیدنی این شهر با کمیت و کیفیت مطلوبی تأمین و توزیع می گردد و امیدواریم با رعایت الگوی مصرف و پرهیز از مصارف غیرضرور توسط شهروندان و مشترکین محترم، شاهد مشکلاتی در خصوص آب آشامیدنی در شهر صالحیه نباشیم.

نوبت دوم

مناقصه عمومی

مناقصه عمومی تاسیسات بیمارستان روانپزشکی رازی

دانشگاه علوم بهزیستی و توانبخشی

دانشگاه علوم بهزیستی و توانبخشی در نظر دارد راهبری و نگهداری تاسیسات بیمارستان روانپزشکی رازی را از طریق فراخوان عمومی به پیمانکار واجد صلاحیت واگذار نماید. لذا از کلیه شرکتهای واجد شرایط دعوت به عمل می‌آید از تاریخ درج آگهی نوبت اول به مدت ۴ روز کاری جهت خرید اسناد و ۱۰ روز جهت عودت اسناد با در دست داشتن معرفی نامه معتبر کتبی و ارایه فیش بانکی به مبلغ ۱۰۰,۰۰۰ ریال در وجه حساب سیبای ۲۱۷۸۴۶۹۰۰۷۰۰۴ نزد بانک ملی ایران شعبه دانشگاه شهید بهشتی بنام حساب رابط تمرکز وجوه درآمدهای اختصاصی امور اداری دانشگاه علوم بهزیستی و توانبخشی از ساعت ۸ صبح الی ۱۴ به دبیرخانه حراست بیمارستان رازی واقع در شهرری-امین آباد مراجعه نمایند.

تبصره ۱: هزینه درج هر دو آگهی به عهده برنده مناقصه میباشد.

تبصره ۲: میزان سپرده شرکت در مناقصه: ۷۰,۰۰۰,۰۰۰ ریال بصورت ضمانتنامه بانکی یا فیش واریزی

تبصره ۳: دانشگاه در رد یا قبول کلیه پیشنهادات مختار می‌باشد.

توجه: جهت دریافت رایگان اسناد به سایت پایگاه ملی مناقصات به آدرس: http://iets.mporg.ir مراجعه فرمایند.

روابط عمومی دانشگاه علوم بهزیستی و توانبخشی

م الف/ ۲۱۸۹

روزنامه مناقصه مزایده ۱۹۹۷ - ۹۵/۰۸/۰۸

نوبت اول

آگهی مناقصه عمومی

شماره ۹۵/۰۸

شرکت مدیریت تولید برق شهید مفتح

۱-نام مناقصه‌گذار: شرکت مدیریت تولید برق شهید مفتح (نیروگاه شهید مفتح)

۲-موضوع مناقصه: خرید والوهای دیافراگم ضداسید

۳-نوع مناقصه: عمومی دومرحله‌ای

۴-محل دریافت اسناد مناقصه: کیلومتر ۴۵ جاده همدان-تهران، امور بازرگانی

۵-میزان سپرده شرکت در مناقصه: مبلغ ۴۰۰,۰۰۰,۰۰۰ ریال بصورت ضمانتنامه/چک بانکی و یا واریز به حساب سپهر شماره ۰۱۰۱۱۲۶۶۳۸۰۰۷ بانک صادرات شعبه نیروگاه به نام مناقصه‌گذار

۶-تاریخ فروش اسناد مناقصه: به مدت ۷ روز از تاریخ چاپ آگهی

۷-تاریخ تحویل اسناد مناقصه: حداکثر تا روز شنبه مورخ ۹۵/۸/۲۲

۸-زمان تحویل قرائت پیشنهادات مناقصه: زمان بازگشایی پاکات روز دوشنبه مورخ ۹۵/۸/۲۴ در محل مناقصه‌گذار انجام خواهد شد.

۹-درصورت نیاز به اطلاعات، پیشنهاد دهندگان می‌توانند با شماره تلفن: ۰۸۱۳۲۵۱۵۲۹۹ شرکت مدیریت تولید برق شهید مفتح، امور بازرگانی تماس حاصل نمایند. و یا به سایت شبکه اطلاع رسانی مناقصات توانیر به نشانی: www.tavanir.org.ir مراجعه نمایند.

۱۰-پیشنهاد دهندگان بایستی پاکات خود را بصورت لاک و مهر شده ارائه نمایند.

روابط عمومی شرکت مدیریت تولید برق شهید مفتح

روزنامه مناقصه مزایده ۱۹۹۷ - ۹۵/۰۸/۰۸

نوبت دوم

مزایده عمومی

فروش دو دستگاه آمبولانس

دانشگاه علوم بهزیستی و توانبخشی

دانشگاه علوم بهزیستی و توانبخشی در نظر دارد، نسبت به فروش دو دستگاه آمبولانس براساس اسناد مزایده و از طریق برگزاری مزایده عمومی یک مرحله‌ای اقدام نماید. لذا منحصراً از شرکتها، موسسات و نهادهای مجاز غیر دولتی که در زمینه مراکز درمانی دارای مجوز فعالیت می نمایند دعوت به عمل می‌آید از تاریخ درج آگهی نوبت اول به مدت ۴ روز برای فروش اسناد و ۱۰ روز کاری پس از آگهی نوبت دوم جهت عودت اسناد با در دست داشتن معرفی‌نامه معتبر کتبی و ارایه فیش بانکی به مبلغ ۲۰۰,۰۰۰ ریال در وجه حساب سیبای ۲۱۷۸۴۶۹۰۰۷۰۰۴ نزد بانک ملی ایران شعبه ارکیده بنام حساب رابط تمرکز وجوه درآمدهای اختصاصی امور اداری دانشگاه علوم بهزیستی و توانبخشی از ساعت ۸ صبح الی ۱۴ به دبیرخانه حراست بیمارستان روانپزشکی رازی مراجعه نمایند.

تبصره ۱: هزینه درج آگهی‌ها به عهده برنده می‌باشد.

تبصره ۲: محل بازدید خودروها و همچنین در یافت اسناد واقع در شهرری -امین آباد -سه راه تقی آباد -بیمارستان روانپزشکی رازی - دبیرخانه حراست می‌باشد.

تبصره ۳: میزان تضمین شرکت در مزایده به ازای هر آمبولانس ۱۰,۰۰۰,۰۰۰ ریال بصورت وجه نقد یا ضمانتنامه بانکی

تبصره ۳: لازم به توضیح است اشخاص حقیقی حق شرکت در مزایده را نخواهند داشت.

روابط عمومی دانشگاه علوم بهزیستی و توانبخشی

م الف/ ۲۱۸۸

روزنامه مناقصه مزایده ۱۹۹۷ - ۹۵/۰۸/۰۸

نوبت اول

آگهی مناقصه عمومی یک‌مرحله‌ای

شرکت مدیریت تولید برق بیستون (سهامی خاص)

۱-نام سازمان مناقصه‌گذار: **شرکت مدیریت تولید برق بیستون**

۲-موضوع مناقصه: الف) خرید یک هزار تن اسید سولفوریک صنعتی در طی مدت یکسال
ب) خرید پانزده هزار لیتر روغن توربین "FUCHS"

۳-تاریخ و محل فروش اسناد: از چاپ نوبت اول آگهی لغایت ۹۵/۰۸/۱۶ به آدرس کرمانشاه، کیلومتر ۲۵ جاده کرمانشاه -همدان (نیروگاه حرارتی بیستون)

۴-مبلغ و نوع سپرده: مبلغ ۲۰۵,۰۰۰,۰۰۰ ریال برای مناقصه ردیف (الف) و مبلغ ۲۰۲,۵۰۰,۰۰۰ ریال برای مناقصه ردیف (ب) به صورت ضمانتنامه بانکی با اعتبار ۳ ماهه و یا واریز به حساب مناقصه‌گذار.

۵-زمان تسلیم پیشنهاد قیمت: تا تاریخ ۹۵/۰۸/۲۵ به صورت لاک و مهر شده طبق اسناد مناقصه

۶-مدارک مورد نیاز جهت دریافت اسناد: فیش واریزی به مبلغ ۲۵۰,۰۰۰ ریال برای هر مناقصه به حسابجاری شماره ۷۸۴۷۱ نزد بانک تجارت شعبه بیستون کد ۱۸۴۵۰ و ارائه معرفی‌نامه کتبی نماینده شرکت.

*** آگهی فوق در سایتهای شرکت توانیر و نیروگاه بیستون (www.tavanir.org.ir و www.bisotounps.ir) درج شده است.**

جهت کسب اطلاعات بیشتر با شماره تلفن ۳۴۶۴۲۰۲۰ - ۰۸۳ (داخلی ۲، امور بازرگانی) تماس حاصل فرمایید.

شرکت مدیریت تولید برق بیستون

روزنامه مناقصه مزایده ۱۹۹۷ - ۹۵/۰۸/۰۸

نوبت دوم

آگهی مناقصه عمومی

شماره (۹۵/۴۱)

شرکت مدیریت تولید برق اهواز - نیروگاه رامین در نظر دارد ریتیوب دو عدد کویل اواپراتور آب مقطر ساز خود را از طریق مناقصه عمومی به شرکت‌های واجد شرایط که سابقه کار مرتبط با موضوع مناقصه را داشته باشد واگذار نماید.

لذا از شرکت‌هائی که توانائی انجام کار مذکور را دارا می‌باشند دعوت به عمل می‌آید از تاریخ ۹۵/۰۸/۰۸ لغایت ۹۵/۰۸/۱۵ جهت دریافت اسناد مناقصه به سایت www.raminpower.ir و یا به همراه داشتن درخواست کتبی و فیش واریزی به مبلغ ۲۱۸,۰۰۰ (دویست و هجده هزار) ریال به حساب سیبا به شماره ۰۱۰۷۸۳۳۳۶۶۰۰۳ بانک ملی ایران در وجه شرکت مدیریت تولید برق اهواز- نیروگاه رامین (غیر قابل استرداد و واگذاری به غیر) به آدرس: اهواز- کیلومتر ۲۰ جاده مسجد سلیمان - شرکت مدیریت تولید برق اهواز - نیروگاه رامین (اداره قراردادها) و یا به آدرس: تهران - خیابان سهروردی شمالی- خیابان شهید قندی (پالیزی)- پلاک ۶۷- واحد ۲ مراجعه نمایند، ضمنا شماره تلفن ۳۴۴۶۰۹۵۶-۰۶۱ آماده پاسخگویی به سئوالات داوطلبان می‌باشد.

الف - نوع مناقصه: عمومی- دو مرحله‌ای

ب- محل اعتبار پروژه: از محل بودجه تعمیرات اساسی نیروگاه رامین می‌باشد.

ج- شرایط متقاضی: دارا بودن سوابق اجرایی مرتبط، توانائی ارائه ضمانتنامه به مبلغ ۳۸۰,۰۰۰,۰۰۰ ریال (سیصد و هشتاد میلیون) به عنوان تضمین شرکت در فرآیند ارجاع کار (همچنین مبلغ ده درصد کل مبلغ پیشنهادی در صورت برنده شدن به عنوان تضمین حسن انجام تعهدات)

حق چاپ دو نوبت آگهی در روزنامه به عهده برنده مناقصه می‌باشد.

www.raminpower.ir

روابط عمومی شرکت مدیریت تولید برق اهواز - نیروگاه رامین

روزنامه مناقصه مزایده ۱۹۹۷ - ۹۵/۰۸/۰۸

نوبت اول

آگهی مناقصه عمومی

شهرداری زاهدان منطقه ۴

شهرداری منطقه چهار زاهدان در نظر دارد "اجرای امور نظافت و پاکیزه سازی معابر شهری و جمع آوری و حمل پسماندهای عادی در سطح ناحیه یک منطقه چهار شهرداری زاهدان به شرح: شمالا»: ضلع جنوبی بلوار کشاورز (بجز بلوار کشاورز) - جنوبا»: ضلع شمالی خیابان سعدی (بجز خیابان سعدی)- شرقا»: مسیل فرودگاه - غربا»: خیابان آزادی «را بمدت یکسال شمسی از طریق مناقصه عمومی به شخصیت حقوقی واگذار نماید. لذا از کلیه متقاضیان برابر شرایط ذیل دعوت بعمل می‌آید.

● **ارایه سپرده یا تضمین شرکت در مناقصه** به مبلغ ۶۹۲,۸۸۴,۳۵۸ ریال (به حروف ششصد و نود و دو میلیون و هشتصد و هشتاد و چهار هزار و سیصد و پنجاه و هشت ریال) بصورت ضمانت‌نامه معتبر بانکی و یا واریز وجه نقد به حساب سپرده شماره ۰۱۰۹۸۷۶۰۴۲۰۰۸ نزد بانک ملی شعبه تفتان واقع در خیابان امام خمینی (ره) - تقاطع خیابان رزمجو مقدم و مسیل رودخانه بنام شهرداری منطقه چهار زاهدان

● **نشانی دستگاه مناقصه‌گزار:** زاهدان - خیابان پهلوانی شمالی - پهلوانی ۳۵ - شهرداری منطقه چهار- تلفن: ۳۳۳۱۶۵۲۴ و ۳۳۳۱۶۵۴۶ و ۳۳۳۱۶۴۸۴-۰۵۴

● **مهلت مراجعه جهت خرید و دریافت اسناد** در ساعات اداری از روز شنبه مورخ ۹۵/۸/۸ لغایت روز پنجشنبه مورخ ۹۵/۸/۱۳ از واحد دبیرخانه (نماینده شرکت با در دست داشتن معرفی‌نامه معتبر با مهر و امضاء مجاز و فیش واریزی به مبلغ ۲۰۰,۰۰۰ ریال به حساب درآمدی شماره ۰۱۰۹۸۷۵۶۸۹۰۰۳ نزد بانک ملی شعبه تفتان واقع در خیابان امام خمینی (ره) - تقاطع خیابان رزمجو مقدم و مسیل رودخانه - بنام شهرداری منطقه چهار زاهدان)

● **آخرین مهلت تحویل پیشنهادات:** ساعت ۱۴:۱۵ روز دوشنبه مورخ ۹۵/۸/۲۴ تحویل به واحد دبیرخانه و دریافت رسید

● **تاریخ بازگشایی پاکتهای پیشنهادی** ساعت ۱۰ صبح روز سه‌شنبه مورخ ۹۵/۸/۲۵ در محل دفتر سرپرست شهرداری منطقه چهار زاهدان

● به پیشنهادهایی که فاقد سپرده یا امضاء مخدوش و سپرده های کمتر از میزان مقرر و نظایر آن و پیشنهادهایی که پس از انقضاء مدت مقرر در آگهی واصل شود مطلقاً ترتیب اثر داده نخواهد شد.

● دستگاه مناقصه گزار در رد یا قبول هر یک از پیشنهادات مختار است.

● سایر اطلاعات و جزئیات مربوط به مناقصه عمومی در اسناد مناقصه مندرج است.

رویت سایر اطلاعات و جزئیات در پایگاه اطلاع رسانی شهرداری زاهدان به آدرس: www.Portalzahedan.ir

روابط عمومی منطقه چهار شهرداری زاهدان

روزنامه مناقصه مزایده ۱۹۹۷ - ۹۵/۰۸/۰۸

Saturday ■ 29.Oct.2016 ■ Vol.12 ■ No.1997

شنبه ۸ آبان ۱۳۹۵ ■ ۲۷ محرم ۱۴۳۸ ■ سال دوازدهم ■ شماره ۱۹۹۷

۲ روزنامه در یک روزنامه ۱۲ صفحه روزنامه چاپی(صبح) و ۸۰صفحه روزنامه الکترونیک (عصر)

بررسی آیین‌نامه معاملات بنیاد مسکن انقلاب اسلامی

اکبر هاشم زاده - کارشناس حقوقی و عضو کارگروه علمی قوانین و مقررات مناقصه‌مزایده

چکیده:

قانـون برگـزاری مناقصـات مهم‌ترین سـند معاملاتی دستگاه‌های دولتی ایران می‌باشد و علی‌رغم بهره‌مندی از ابعاد فنی، حقوقی و مالی، بنابر ملاحظات سیاسی، نظامی و...، تمامی بخش‌های متولی خدمات اجتماعی را تحت شمول ندارد و برخی سازمان‌ها مجاز به استفاده و بروزآوری آیین‌نامه‌های اختصاصی خود می‌باشند. مع‌الوصف میزان استفاده از ظرفیت‌های قانون مذکور و آیین‌نامه‌های آن در نـگارش و تنقیح آیین‌نامه‌های داخلی سازمان‌ها حز در مواردی که با اساس تشکیل آن سازمان یا نهاد مغایر باشد، قطعاً منجر به غنای بیشتر مقررات معاملاتی آن سازمان‌ها خواهد شد.

مقدمه:

ابلاغ قانون برگزاری مناقصات در سال ۱۳۸۳، پایانی بر مقرره نویسی‌های جزیره‌ای و متعدد دستگاه‌های مختلف که بنابر اظهار نظر برخی کارشناسـان منجر به کاربرد بیش از ۵۰ آیین‌نامه معاملات دولتی تا قبل از آن در زمینه شـیوه‌های تأمین کالا و تجهیزات در کشور شده بود، می‌باشد. قانون برگزاری مناقصات در مقایسه با آیین‌نامه‌های متداول دستگاه‌ها از دقت، جامعیت و شیوه‌های مترقی و شفافتری برخوردار است و آیین‌نامه‌های اجرایی آن بسـیاری از کاستی‌های آن را مرتفع نموده است. با اینحال بسیاری از مدیران دستگاه‌های اجرایی کشور به دلایل گوناگونی که موضوع این نوشـتار نیست، خواهان بازگشت به آیین‌نامه‌های پیشـین یا صدور مجوز تدویـن آیین‌نامه‌های اختصاصی جدید متناسب با فعالیت سازمانی خود می‌باشند. ضمن آنکه طبق قانون برگزاری مناقصات، برخی از دستگاه‌ها از قبیل نهادها و بنیادهایی که از بودجه کل کشـور اسـتفاده نمی‌کنند و نیروهای مسلح از شمول آن مستثنی بوده و کماکان تابع آیین‌نامه‌های داخلی خود می‌باشند.

بنیاد مسکن انقلاب اسـلامی نیز اخیراً اقدام به تصویب و ابلاغ آیین‌نامه معاملات اختصاصی خود نموده است که در این نوشتار به بررسی ابعاد مختلف آن پرداخته و سپس آن را با قانون برگزاری مناقصات مقایسه خواهیم نمود.

تاریخچه:

بنیاد مسکن انقلاب اسلامی بر اساس فرمان ۲۱ فروردین ۱۳۵۸ رهبر کبیر انقلاب اسلامی حضرت امام خمینی (ره) به منظور تأمین مسکن محرومان به ویژه روسـتاییان در چارچوب سیاست‌ها و برنامه‌های دولت تشکیل گردیده است و نخستین آیین‌نامه معاملاتی بنیاد مذکور هم در سال ۱۳۶۸ و مستند به ماده ۱۹ قانون اساس‌نامه بنیاد مسکن انقلاب اسلامی (مصوب ۱۳۶۶) که اشعار دارد: «آیین‌نامه‌های اجرایی این قانون توسط شورای مرکزی تهیه و به تصویب وزیر مسـکن و شهرسازی خواهد رسید»، منتشـر و ابلاغ شد و در سـال ۱۳۸۷ مورد بازنگری قرار گرفت و سرانجام براساس مستند قانونی مذکور، آیین‌نامه معاملات مصـوب ۹۵/۵/۱۱ ابلاغ و با توجه بـه رویه اداری در روزنامه رسمی مورخ ۹۵/۵/۱۹ منتشر گردیده است. بنابراین، بنیاد مذکور تاکنون از سه آیین‌نامه معاملات داخلی بهره‌برداری نموده است که مفاد آیین‌نامه معاملات اخیرالذکر در ادامه مورد بررسی قرار می‌گیرد:

کلیات و تعاریف:

آیین‌نامـه مذکور در یک تقسـیم‌بندی از دو بخش خرید و فروش تشـکیل گردیده اسـت و از همیـن رو همانند اغلب آیین‌نامه‌های سـابق بر تصویب قانون برگـزاری مناقصات، از اصطلاح معاملات که هر دو عنوان مناقصه و مزایده را پوشش می‌دهد استفاده نموده است.

ماده ۱ آیین‌نامه مذکور برخلاف قانون برگزاری مناقصات که اغلب مفاهیم کلیدی را تشـریح نموده است، تنها اصطلاح «معامله» را تعریف نموده و اشعار دارد: «معامله، در این آیین‌نامه به کلیه روابط حقوقی و مشـروط به قصد و تراضی طرفین که بر مبنای ضوابط و موازین قانونـی و به منظور تحقق اهداف و برنامه‌های مصوب، بین بنیاد و حداقل یک شخصیت حقیقی یا حقوقی به عنوان متعاملین برقرار و به حصول نوعی از عقود، الزامات و تعهدات لازم‌الاجرای متقابل بینجامد، اطلاق گردیده است».

یکی از بدیهی‌ترین اصول نگارش متون حقوقی و به‌خصوص قانون نویسی و مقره‌گذاری، تدوین مواد قانونی جامع و مانع می‌باشد که ضمن شمول آن به تمام موارد لازم، موارد غیرضروری در آن گنجانیده نشده باشد. حصول این موضوع نیازمند پرهیز از پیچیده نویسی و بکارگیری کلمات و عبارات مبهم و دو پهلو اسـت؛ چرا که مقصود قانون گذار فهم عمومی و اجرای قانون است و پیچیده نویسی مغایر این موضوع است و عبارات مبهم هم موجب از بین رفتن شفافیت و ایجاد تفاسیر مغایر می‌گردد. با توجه به توضیح مذکور ملاحظه می‌گردد که تعریف فوق دارای پیچیدگی و ابهام غیرضروری است. برای مثال قصد و تراضی طرفین در معامله‌ای که یک سـوی آن بخش عمومی و بخش دیگر آن بخش خصوصی است و دو طرف ضمن برگزاری مناقصه یا مزایده توافقی حاصل نموده‌اند محرز و بدیهی است. همچنین مشخص نیست با وجود اصطلاح «عقود» چه ضرورتی جهت درج اصطلاحات «الزامات» و «تعهدات» وجود داشت چرا که اصطلاحات اخیرالذکر عرفاً از آثار عقود هسـتند و به الزامات و تعهدات قراردادی معروفند؛ و در صورتی که به مفهومی مجزا از عقد یا قرارداد مد نظر بوده، به چه معنی است؟ چرا که الزامات و تعهدات غیرقراردادی که ناشی از تراضی طرفین باشد اصولاً غیرقابل تصور است و تراضی طرفین به مفهوم عقد است.

ماده ۲ آیین‌نامه مذکور روش انجام معاملات را به دو گروه عمده معاملات تحت عنوان: معاملات خاص و عمومی تفکیک نموده است. همچنین طبق ماده ۴ «روش انجام کلیه معاملات، مناقصه و مزایده خواهد بود، مگر موارد مربوط به معاملات خاص یا سایر مستثنیات مذکور در این آیین‌نامه».

نکته جالب توجه آنکه طبق ماده ۳، معاملات بنیاد به موجب موازین آیین‌نامه مالی بنیاد صـورت می‌پذیرد که دارای پنج مرحله می‌باشد:

- تشخیص
- تأمین اعتبار (تخصیص)،
- تعهد
- تسجیل
- تنفیذ (صدور مجوز نهایی بمنظـور ایجاد تعهد و انجام معامله).

نصاب معاملات:

یکی از دلایل دسـتگاه‌های اجرایی خواهـان مراجعه به آیین‌نامه داخلی و مستثنی شدن از قانون برگزاری مناقصات، امکان تعیین نصاب بالاتر از موارد مورد تأیید در قانون می‌باشد. این موضوع در آیین‌نامه معاملات بنیاد مسکن مسیر متفاوتی طی نموده و هر چند آیین‌نامه مذکور همانند قانون برگزاری مناقصات را به سه گروه (جزیی، متوسط و عمده) تقسیم نموده است، لکن نصاب پایین‌تری برای آن در نظر گرفته است که عبارتند از:

الـف- معامـلات جزیـی: معاملاتـی کـه مبلـغ آن از ۱۰۰,۰۰۰,۰۰۰ ریال تجاوز ننماید.

ب- معامـلات متوسـط: معاملاتی که مبلـغ آن بیش از ۱۰۰,۰۰۰,۰۰۰ ریال و کمتر از ۱,۵۰۰,۰۰۰,۰۰۰ ریال باشد.

ج- معاملات عمده: معاملاتی که مبلغ آن ۱,۵۰۰,۰۰۰,۰۰۰ ریال و بیشتر باشد.

تبصره ۱: کلیه معاملات عمومی بنیاد، در نصاب عمده اعم از مسـتثنیات موضوع ماده ۵ یا غیر آن، که مبلغ آن‌ها بیش از ۵,۰۰۰,۰۰۰,۰۰۰ ریال باشد، به عنوان معاملات خاص تلقی گردیده و با تصویب کمیسـیون معاملات و تأیید رییس بنیاد مرکز نافذ می‌باشد.

تبصره ۲: نصاب‌های مذکور در مـورد معاملات مربوط به پروژه‌های ساختمانی و عمرانی بنیاد معادل ۴ برابر نصاب مندرج در «تبصره یک» این ماده می‌باشد.

تبصره ۳: تغییرات ارقام و نصاب‌هـای مذکور در این ماده به منظور ملاحظه تورم و شـرایط بازار حسب ضرورت و نیاز با پیشنهاد معاونت پشتیبانی و امور هماهنگی استان‌ها و تصویب ریاست بنیاد قابل اصلاح می‌باشد.

از موارد مهم دیگر در آیین‌نامه فوق، پیش‌بینی مقام مسئول تنفیذ کننده معاملات می‌باشد که عبارتند از:

- معاملات جزیی خرید، در مرکز به عهده مدیر کل امور مالی و در استان به عهده معاون پشتیبانی
- معاملات خرید در نصاب متوسط، در مرکز به عهده معاون پشتیبانی و امور هماهنگی استان‌ها و در استان به عهده مدیر کل بنیاد استان
- معـاملات در نصاب عمده پـس از تصویب کمیسـیون معاملات در مرکـز به عهده رییس بنیاد و در اسـتان به عهده مدیر کل بنیاد استان
- در معـاملات بیـش از ۵,۰۰۰,۰۰۰,۰۰۰ ریـال در هزینه‌های جـاری و مبالغ بیش از موضوع تبصـره ۲ ماده ۷ (در پروژه‌های ساختمانی و عمرانی ۴ برابر مبلغ مذکور یعنی ۲۰,۰۰۰,۰۰۰,۰۰۰ ریال) پس از تأیید رییس بنیاد مرکز

به تشخیص کمیسیون معاملات

کمیسیون معاملات:

- ترکیب اعضای کمیسیون معاملات عبارت است از:
- ریاست بنیاد یا نماینده تام‌الاختیار ایشان در مرکز/مدیر کل بنیاد هر استان در استان.
- معاون پشتیبانی و امور هماهنگی استان‌ها در مرکز/معاون پشتیبانی هر استان در استان که دبیر جلسات کمیسیون نیز می‌باشد و مسئولیت انجام اقدامات اجرایی مرتبط با برگزاری تشریفات قانونی معاملات و سایر امور مربوط به تشکیل و اداره جلسات، اعلام و نگهداری مصوبات، اسناد، سوابق و صور تجلسات کمیسیون و نظایر آن را به عهده خواهد داشت.
- معاون یا مدیر مستقل درخواست کننده که ممکن است بیش از یکنفر باشند و لذا حضور ایشان الزامی است لکن مجموعاً دارای یک حق رأی می‌باشند).
- مدیر کل دفتر حراست در مرکز/رییس حراست هر استان در استان
- مدیر کل امور حقوقی در مرکز/کارشناس حقوقی در استان

اهم وظایف و اختیارات کمیسیون معاملات:

- برگزاری کلیه مناقصات عمده و نشر آگهی
- تشخیص و اعلام نظر در خصوص ضرورت برگزاری مناقصه محدود و دعوت از شرکت‌های ذی‌صلاح
- تعیین ضرورت یا عدم ضرورت پرداخت پیش پرداخت
- تعیین شرایط قراردادی از قبیل نوع و میزان سپرده
- تعیین برنده و انعقاد قرارداد با وی و در صورت لزوم ضبط سپرده و مراجعه به برنده دوم
- استعلام بها در موارد عدم امکان تعیین برنده به دلیل عدم حصول اطمینان از حداقل بها
- ارائه گزارش توجیهی و مسـتدل بـرای تجدید و یا عدم انجام مناقصه و مزایده
- تجدید یا لغو مناقصه در صورت موافقت بنیاد

حضور اعضاء شـخصاً الزامی اسـت و رسـمیت جلسات کمیسـیون معاملات، منوط به حضور اکثریت نسـبی اعضاء بوده و مصوبات کمیسیون با اکثریت آرا قابل اجرا می‌باشد.

از نکات قابل توجه آنکه با توجه به عدم تشکیل کمیسیون مناقصات در مراکز بنیاد که در شهرستان‌هایی غیر از مرکز استان مستقر می‌باشـند، مناقصات شهرستان‌های استان‌ها صرفاً از طریق دفتر مرکز استان قابل انجام خواهد بود.

نشر آگهی:

معاملات عمده بنیاد به تشخیص کمیسیون معاملات و از طریق نشر آگهی و به عبارتی مناقصه عمومی یا ارسال دعوت‌نامه (مناقصه محدود) انجام می‌گیرد. تعیین دفعات لازم برای نشر آگهی بر حسـب نوع معامله از اختیارات کمیسـیون مربوطه می‌باشد و تعداد آن معین نشده است.

مقررات انجام معاملات خاص:

آیین‌نامه مذکور بدون ذکـر تعریفی از معاملات عمومی، صرفاً به بیان تعریف و مصادیق معاملات خاص پرداخته است. لذا تشخیص معاملات عمومی نیازمند استفاده از مفهوم مخالف ماده ۵ و توجه به موارد مصرح در آن، می‌باشد.

مـاده ۵: «آن گروه از معاملات که به تبع نوع و ویژگی‌های مأموریت و عملکرد بنیاد و نیز برخورداری از اهمیت و کیفیت متمایز با شرایط معاملات عادی و متعارف، قابل انجام به طرق و روش‌های متداول نباشند، تحت عنوان معاملات خاص تابع مقررات موضوعه این فصل خواهند بود و از طریق ترک مناقصه و مزایده به انجام می‌رسند:

مستفاد از ماده ۵، معاملات خاص دارای شرایط زیر می‌باشند:

۱- داشتن شرایط اختصاصی متناسب با عملکرد بنیاد

۲- حایز اهمیت بودن

۳- داشتن کیفیت متمایز و به عبارتی بالاتر از موارد عادی و متعارف

۴- غیر قابل انجام با روش مناقصه یا مزایده

ملاحظه می‌گردد که مبانی معاملات خاص، تعریفی ناقص از ترک تشریفات می‌باشد که در بخش پایانی ماده ۵ به صراحت بیان شـده است. البته این ماده در تفکیکی غیرصریح و دارای ابهام، معاملات خاص را به دو گروه «موارد بارز و قابل تمیز» و «سایر معاملات خاص» تقسیم نموده است.

موارد بارز به‌طور خلاصه عبارتند از:

الف- خرید:

۱. هر گونه خرید اقلام و اموال منقـول از وزارتخانه‌ها، سـازمان‌ها، مؤسسات و شرکت‌های دولتی و وابسته به دولت، شهرداری‌ها و کلیه نهادهای انقلاب اسلامی

۲. خریـد امـوال، خدمـات، حـق الامتیاز و سایر حقوق منحصر به فرد

۳. خریـد خدمـات هنـری و خدمات صنعتگران، خدمات فرهنگی، فنی، آموزشی، مشاوره‌ای و تحقیقاتی، کارشناسی به جز مواردی که تعرفه مبتنی بر قانون داشته باشد.

۴. استیجاره یا خرید اموال غیرمنقول و حق واگذاری محل.

۵. خرید کالای انحصاری دولتی یا محصولات تولیدی داخلی و خارجی که بهای آن‌ها از سوی مراجع ذی‌صلاح تعیین و رسماً اعلام گردیده باشد.

۶. خرید کالاهای پر مصرف دارای نرخ ثابت اعلامی از سوی مراجع ذی‌صلاح

۷. خرید قطعات یدکی برای تعویـض و یا تکمیل لوازم و تجهیزات ماشین‌آلات و وسایط نقلیه موجود و همچنین ادوات و وسایل اندازه‌گیری دقیق و لوازم آزمایشگاهی علمی و فنی و حق اختراع و نظایر آن.

۸. کرایه حمل و نقل دارای تعرفه مشخص

۹. تعمیرات ماشـین‌آلات ثابت و متحـرک دارای تعرفه مشخص

۱۰. خریدهای اضطراری و فوری با تشـخیص کمیسیون معاملات

۱۱. خرید هر گونه کالا و خدمات در هر نصابی از شرکت‌های تابعه که بیش از ۵۰ درصد سهام آن به‌صورت مستقیم یا از طریق شرکت‌های مادر متعلق به بنیاد مسکن باشد.

سایر موارد خاص به‌طور خلاصه عبارتند از:

۱. انعقاد قرارداد اخذ هر گونه وام و اعتبار.

۲. عقد قرارداد برای استفاده از خدمات مؤسسات، در زمینه مشاوره مالی، مالیاتی، حقوقی، فنی و تحقیقاتی.

۳. موارد مشمول مقررات استخدامی تابع موازین آیین‌نامه استخدامی بنیاد.

۴. انعقاد هر گونه قرارداد پیمانکاری.

۵. فروش یا واگذاری پروژه‌های مسکن شهری و روستایی و مصالح

۶. انجام معاملات در مناطق سانحه دیده و مشمول بازسازی.

۷. اجرای پروژه‌ها توسط واحد امور ماشین‌آلات.

۸. مشارکت با افراد حقیقی و حقوقی برای احداث و یا تکمیل و بهره‌برداری از پروژه‌ها

۹. کلیه معاملات عمومی بنیـاد در نصاب عمده که مبلغ آن‌ها بیش از ۵,۰۰۰,۰۰۰,۰۰۰ ریال باشد هم طبق تبصره ۱ ماده ۷ آیین‌نامه مذکور جزء معاملات خاص محسوب می‌شود.

تفاوت عمده قابل ملاحظه در دو بخش مذکور عبارت است از اینکه، در موارد بارز بخش اول که تحت عنوان «خرید» آورده شده‌اند، غالباً تعرفه مشخص یا ارتباط طرف‌های قراردادی با دولت تعیین کننده می‌باشد در حالی که در موارد خاص بخش دوم، آیین‌نامه‌های داخلی بنیاد نقش تعیین کننده‌ای دارند. ضمن آنکه بخشـی از موارد مندرج در بخش دوم هم مشمول خرید می‌باشد. مانند استفاده از خدمات مؤسسات، در زمینه مشاوره مالی، مالیاتی، حقوقی، فنی و تحقیقاتی. لذا ملاحظه می‌گردد که تفکیک کامل و دقیقی وجود ندارد.

مفاد مهم مندرج در اسناد مناقصه محدود و عمومی:

و: مهلت قبول پیشـنهاد از تاریخ انتشـار آگهی یا صدور دعوت‌نامه، که نمی‌بایستی از ده روز کمتر باشد.

ح: ذکر آنکه کمیسیون در رد و یا قبول هر یک از پیشنهادات مختار است.

ی: تصریح آنکه مناقصه‌گزار مکلف اسـت هر گونه مالیات و عوارض کـه بابت معامله به طرف قرارداد تعلق گیرد از بهای کارکرد یا کالای تحویلی در موقع پرداخت مطالبات او کسر نماید.

ک: میزان پیش پرداخت (در صورتی که به تشخیص دستگاه مناقصه‌گزار، پرداخت آن به برنده مناقصه لازم باشد) و ترتیب پرداخت آن در قبال اخذ تضمین لازم مورد قبول.

م: ذکر آنکه در صورتی که برنـده مناقصه حاضر به انعقاد قرارداد و انجام معامله نشود، سپرده او ضبط و با نفر دوم مناقصه معامله انجام می‌شـود و آنکه سپرده برنده دوم مناقصه نیز در صورتی که از انعقاد قرارداد و یا انجام معامله امتناع ورزد، ضبط خواهد شد.

ن: ترتیب فروش اسناد مناقصه (براساس روشی که در هر مورد از طرف بنیاد تعیین می‌شود)

ث: ذکر آنکه به پیشنهادهای فاقد امضاء، مبهم و مشروط و بدون سپرده و پیشنهادهایی که بعد از انقضای مدت مقرر در آگهی مناقصه واصل شود، ترتیب اثر داده نخواهد شد.

ع: در صورتی که شرایط مناقصه مفصل و درج آن در روزنامه مستلزم هزینه زیاد باشد، ممکن اسـت نوع کالا و یا کار مورد معامله و مقدار و مدت و محل تحویل و میزان پیش پرداخت و مدت و محل قبول پیشنهادها در آگهی درج و تصریح گردد که نقشه‌ها و برگ شرایط و مشخصات معامله در محل معین موجود است و پیشـنهاددهندگان باید یک نسخه از آن را دریافت و با قید قبولی امضا کرده و به پیشنهاد خود ضمیمه و تسلیم دارند.

نکات قابل توجه در این بخش عبارتند از:

- ارائه پیش پرداخت الزامی نیست و کمیسیون معاملات در خصـوص پرداخت یا عـدم پرداخت و تعییـن میزان آن تصمیم‌گیری خواهد نمود.

- ملاحظه می‌گردد که کارفرما در قبول و رد پیشـنهادات از آزادی عمل بدون ضابطه معینی برخوردار اسـت و هر چند طبق ماده ۲۳ آیین‌نامه، رعایت کامل منافع و مصالح بنیاد در تعیین برنده به عهده کمیسیون معاملات قرار گرفته است اما به دلیل عدم بیان معیارهای تعیین برنده در اسناد مناقصه، امکان اعمال سلایق شـخصی نیز وجود دارد و مناقصه‌گر هم امکان اعتراض به تصمیم کمیسیون را ندارد. به عبارتی در آیین‌نامه موصوف هیچ‌گونه معیار و روشی جهت انجام ارزیابی کیفی یا فنی- بازرگانی پیش‌بینی نشده است.

- اسناد مناقصه در مقابل پرداخت مبلغی که طبعاً از سوی کمیسیون مشخص می‌گردد ارائه خواهد شد و با توجه به آنکه روش پرداخت هم از سوی کارفرما تعیین خواهد شد، ممکن است به صورت نقدی یا واریز به حساب انجام گیرد.

- در موارد عدم وصول پیشنهاد ظرف مدت مقرر یا عدم حضور برنده اول و دوم جهت انعقاد قرارداد، کمیسیون معاملات نسـبت به تجدید یا ترک مناقصه، اتخاذ تصمیم خواهد کرد.

سپرده شرکت در مناقصه به شرح زیر می‌باشد:

- برای معاملات تا ۱۰۰ میلیون ریال، معادل ۵ درصد
- برای معاملات ۱۰۰ میلیون ریال تا یک میلیارد، معادل ۳ دهم درصد نسبت به مازاد
- برای معامـلات بیش از یک میلیارد ریال تا هزار میلیارد معادل ۲ دهم درصد نسبت به مازاد

انواع تضامین:

- تضمین شرکت در مناقصه
- تضمین حسن انجام تعهدات
- تضمین اجرای قرارداد
- تضمین پیش پرداخت

انواع ضمانت‌نامه‌های معتبر:

۱- ضمانت‌نامه بانکی

۲- ضمانت‌نامه‌های صادره از سـوی مؤسسـات اعتباری غیربانکـی که دارای مجـوز لازم از بانک مرکـزی جمهوری اسلامی ایران هستند

۳- واریز نقدی به حساب تعریف شده بنیاد مسکن

۴- چک تضمین شده بانکی

۵- وثیقه ملکی معادل ۸۵ درصد ارزش کارشناسی رسمی آن

۶- مطالبات مورد تأیید امور مالی با فرم تأییدیه

۷- اوراق مشارکت (موضوع قانون نحوه انتشار اوراق مشارکت مصوب ۱۳۷۶)

۸- ضمانت‌نامه کتبی بالاترین مقام سازمان‌ها و مؤسسات و دانشگاه‌ها و مراکز پژوهشی دولتی و نهادهای عمومی غیردولتی.

ملاحظـه می‌گردد که تمامی مـوارد مذکور به جز «چک تضمین‌شده بانکی» با مصادیق ضمانت‌نامه در آیین‌نامه معاملات دولتی سال ۱۳۹۴ مطابقت دارد.

ضمن آنکه اخذ سفته تنها به عنوان تضمین پیش پرداخت و در صورتیکه پیش پرداخت به حساب مشترک با دو امضاء ثابت نماینده بنیاد و پیمانکار که به همیـن منظور افتتاح گردیده واریز شود، بلامانع است. ضمناً برداشـت از این حساب صرفاً جهت انجام هزینه‌های موضوع پیمان مجاز اسـت و در انجام معاملات با شـرکت‌های تابعه (که بیش از ۵۰ درصد سهام آن به‌صورت مستقیم یا از طریق شرکت‌های مادر متعلق به بنیاد مسکن باشد) اخذ تضمینات می‌تواند به‌صورت سفته و یا چک مورد قبول واقع شود.

مناقصه محدود:

مـاده ۲۱: «مناقصه محدود، بنا به تشـخیص و اعلام نظر مستقیم کمیسیون معاملات مرکز یا استان انجام گردیده و به هر صورت مسئولیت تعیین صلاحیت و معرفی اشخاصی که طرف دعوت واقع می‌شوند به عهده کمیسیون معاملات مربوطه خواهد بود». ملاحظه می‌شود که معیارهای انجام مناقصه محدود از قبیل تعداد مناقصه‌گران لازم در انواع قراردادها، امتیاز لازم و نحوه احـراز صلاحیت جهت دعوت به صـورت محدود و ... معین نمی‌باشند.

مبنای تعیین برنده:

با توجه به فحوای مفاد آیین‌نامه به‌خصوص تبصره ماده ۱۲ که اشعار دارد: «مأمور خرید می‌بایستی ذیل اسناد هزینه را با قید نام و نام خانوادگی و سمت خود، تاریخ انجام هزینه و ذکر معامله به کمترین بهای ممکن انجام شده است امضاء نماید» و همچنین مواد ۲۴ به بعد آیین‌نامه که بر حصول اطمینان از ارائه بهای حداقل توسط برنده اشاره نموده است، «پایین‌ترین قیمت» مبنای اصلی در تعیین برنده می‌باشـد و کمیسـیون معاملات تکلیفی برای کشـف پایین‌ترین قیمت متناسب با کالا یا خدمات مورد نظر ندارد.

جایگزینی برنده اولیه و تقلیل قیمت:

ماده ۲۴ آیین‌نامه اشعار دارد: «در موارد عدم حصول اطمینان نسبت به بهای حداقل یا عدم امکان انتخاب برنده مناقصه به هر دلیل، کمیسیون معاملات می‌تواند تصمیمات متخذه مبنی بر تجدید مناقصه و یا استعلام بها را، از حداقل ۳ منبع عرضه کننده کالا یا خدمات موضوع معامله، پیشنهاد نماید».

مفهوم اطمینان نسبت به بهای حداقل چیست؟ آیا بهای حداقل ارائه شـده از میان پیشـنهادات مناقصه‌گران ملاک تصمیم‌گیری اسـت یا در صورت اطلاع کمیسیون مناقصه از قیمت پایین‌تر در میان صاحبان کالا در بازار که تمایل یا فرصتی برای حضور در مناقصه نداشته‌اند هم امکان تجدید مناقصه یا تغییر برنده مناقصه وجود دارد؟!

از نظر منطقی بایستی پایین‌ترین قیمت ارائه شده از سوی مناقصه‌گران مبنای تصمیم‌گیری باشد. با این حال با توجه به بند الف ماده ۲۵، در صورت ارائه قیمت پایین‌تر از پیشنهاد دهنده نخستین مناقصه در زمان استعلام و عدم آمادگی برنده اولیه برای کاهش قیمت، امکان جایگزینی برنده مناقصه میسر است!

از سویی مراد از عدم امکان تعیین برنده به هر دلیل نامشخص است و معین نیست تکلیف مناقصه‌گران در قبال تصمیمات آنی مناقصه‌گزار چیست؟

با این حال در صورت عدم تمایل به تجدید مناقصه، کمیسیون معاملات می‌تواند پیشنهاد استعلام بها را مطرح و در صورت تأیید مدیران ارشد بنیاد، اقدام به استعلام بها از منابع عرضه کننده کالا یا خدمات موضوع معامله نماید و چنان چه مبلغ کمتری نسبت به نتیجه مناقصه پیشنهاد گردد و پیشنهاددهنده حداقل بها در مناقصه، حاضر به تقلیل قیمت و انجام معامله به مبلغ جدید نباشد، در این صورت پیشنهاددهنده حداقل بها در استعلام به عنوان طرف معامله انتخاب خواهد شد! و در مواردی که حداقل بهای پیشنهادی در استعلام، برابر یا بیشتر از پیشنهاد حداقل در مناقصه باشد و یا عده داوطلب در استعلام بها، کمتر از ۳ نفر باشد، انتخاب پیشنهاددهنده حداقل در مناقصه، بلامانع خواهد بود.

تنظیم قرارداد:

آیین‌نامه معاملات بنیاد مسکن در ماده ۲۰ (موارد مندرج در اسناد مناقصه) اشاره‌ای به ضرورت وجود قراردادی که برنده مناقصه موظف به اجرای مفاد آن می‌باشـد نشـده است و در ماده ۳۰ آورده اسـت: «در مواردی که انجام معامله مسـتلزم عقد قرارداد باشد، مسئولیت حصول اطمینان نسبت به رعایت موازین قانونی و حقوقی، در تهیه و تنظیم متن قرارداد، به عهده مدیر کل امور حقوقی در مرکز و کارشناس حقوقی در استان‌ها خواهد بود». لذا مدیریت حقوقی در مرکز یا استان در صورت تصمیم بنیاد برای انعقاد قرارداد اقدام مقتضی را صورت خواهد داد. به نظر می‌رسد این موضوع منجر به رویه‌های متفاوت در تنظیم قراردادها باشد.

ملاحظه می‌گـردد که امکان اعتـراض یا ایراد از سـوی مناقصه‌گران و به تبع آن پاسـخگویی کارفرمـا در آیین‌نامه مذکور پیش‌بینی نشده است.

فروش یا مزایده:

شرایط کلی حاکم بر مزایدات بنیاد از قبیل نصاب، تفکیک مزایده به جزء و متوسط و عمده، ضرورت تنفیذ مدیران ارشد، عقد قرارداد، موازین ناظر بر تشکیل کمیسیون معاملات و اتخاذ و اجرای تصمیمات و ... دارای تشـابه کلـی با مراحل مناقصه می‌باشد و در صورت انطباق با شرایط فروش رعایت خواهد شد.

موارد مهم در فرایند فروش طبق آیین‌نامه عبارتند از:

پیش‌بینی مزایده در چهار گروه:

- فروش اموال منقول
- اجاره
- فروش اموال غیرمنقول
- حق واگذاری محل

- فـروش از مبلغ پانصد میلیون ریال به بالا پس از تصویب کمیسیون معاملات مرکز و تأیید ریاست بنیاد نافذ خواهد بود جز در مورد فروش اجناسی که بنا به تشخیص کمیسیون معاملات در معرض فساد سریع باشد که انجام آن از طریق مزایده حضوری بلامانع است، گرچه در نصاب معامله عمده باشد.

- اجاره اموال غیرمنقول و حق واگذاری محل در نصاب عمده به طریق مزایده انجام خواهد گرفت و در نصاب‌های متوسـط و جزیی با اخذ نظر کارشـناس منتخب بنیاد با لحاظ حداکثر منافع بنیاد و تنفیذ ریاست بنیاد.

- چنان چه پس از انجام سه بار مزایده، امکان اجاره اموال یا حق واگذاری محل میسر نگردد، فروش از طریق توافق و حداقل با قیمت اعلام شده از طرف کارشناس رسمی دادگستری و رعایت صرفه و صلاح بنیاد امکان‌پذیر خواهد بود.

معاملات خارجی:

فقـط از طریق حوزه معاونت پشـتیبانی و امور هماهنگی اسـتان‌ها در مرکز بنیاد و برابر شـرایط معاملات عمده انجام خواهد شد.

اختیارات بنیاد در معاملات عمومی:

ماده ۳۹ آیین‌نامه وظایف و اختیارات به شـرح زیر را برای بنیاد (رییس بنیاد در مرکز و مدیر کل بنیاد در استان) پیش‌بینی نموده است:

الـف: تغییر و تعدیل مقدار و میزان مـورد معامله تا میزان ۲۵ درصد.

ب: رد یک پیشنهاد یا تمام پیشنهادهای واصله.

ج: تفکیک مـورد معامله در صورت امـکان و ارجاع موارد تفکیکی به پیشنهاددهندگان متعدد، مشروط به عدم انتقال معامله به نصاب پایین‌تر.

د: رد و عدم قبول پیشنهادات مبهم، مشروط، بدون سپرده و یا پیشنهادات واصله پس از انقضای مهلت مقرر.

با تدقیق در وظایف کمیسـیون معاملات بنیاد مشـخص می‌گردد که رد پیشنهادات واصله طبق مفاد الزامی مندرج در اسناد مناقصه در زمره اختیارات کمیسیون قرار دارد. همچنین بررسی پیشنهادات واصله نیز طبعاً از سوی کمیسیون صورت می‌گیرد و واگذاری اختیار رد پیشنهادات مبهم و مشروط و ... به بنیاد فاقد توجیه است.

طبق ماده ۴۰: «موافقـت با تجدید و یا عدم انجام مناقصه و مزایده در مورد معاملات عمده، به اسـتناد گزارش توجیهی و مستدل کمیسیون معاملات از اختیارات ریاست بنیاد مرکز خواهد بود». به نظر می‌رسد با توجه به عبارات کلی به کار رفته در ماده مذکور، حتی تجدیـد و یا عدم انجام مناقصه و مزایده در مورد معاملات عمده استان‌ها هم نیازمند موافقت ریاست بنیاد در مرکز می‌باشد.

یکی از نـکات مهم که در آیین‌نامه مذکور هیچ اشـاره‌ای بدان نشده است، حمایت از تولیدات داخلی و در اولویت بودن طرف ایرانی است. سیاسـت‌ها و برنامه‌های کلان اقتصادی و تأکیدات مسئولین و مدیران ارشـد دولتی بر ضرورت تقویت اقتصاد ملی از طریق ترویج فرهنگ مصرف محصولات ایرانی و الزام دستگاه‌های دولتی به اولویت خرید از سازندگان داخلی و ممنوعیت خرید کالاهای دارای مشابه داخلی از خارج نشان از ضرورت هماهنگی بخش‌های مختلف ملی برای نیل به این مهم دارند. در این میان هر چند بنیاد مسـکن انقلاب اسلامی و نهادها و بنیادهای مشـابه آن از بودجه کل کشـور استفاده ننمایند و در استفاده از آیین‌نامه داخلی نیز مختار باشند، از نظر منطقی، حقوقی و حتی به عنوان تکلیف نهفته در اساس‌نامه فعالیت آن‌ها که بر مبنای محرومیت زدایی و تسـریع اهداف انقلاب اسـلامی تدوین گردیده است، لازم است تا از برنامه‌ها و رویکردهای کلان اقتصادی کشـور پیروی نمایند. لذا عدم توجه به اولویت کالاهای ایرانی از موارد فاحش نقصان در تنظیم آیین‌نامه مذکور قلمداد می‌گردد.

تطبیق آیین‌نامه معاملات بنیاد مسکن انقلاب اسلامی با قانون برگزاری مناقصات:

با توجه به توضیحات فوق‌الذکر جدول زیر به عنوان اهم موارد دارای تفاوت با قانون برگزاری مناقصات قابل اشاره است.

جمع بندی:

همانگونه که بیان شـد، آیین‌نامه مذکور از نظم و ترتیب و جامعیت چندانی برخوردار نمی‌باشد و به دلیل عدم شفافیت در معیارهای گزینش برنده و همچنین عدم پیش‌بینی امکان اعتراض از سـوی مناقصه‌گران، دارای ایراد جدی است. ضمن آنکه یکی از اصول اولیه و ضروری نگارش متون قانونی توجه به سوابق امر و موارد مشابه جهت کاهش ایرادات می‌باشد که به نظر می‌رسد در نگارش آیین‌نامه موصوف توجه چندانی به قانون برگزاری مناقصات و آیین‌نامه‌های اجرایی آن به عنوان قانونی با کاستی‌های کمتر در مقایسه با تمام آیین‌نامه‌های معاملاتی کشور صورت نگرفته است.

ردیف	قانون برگزاری مناقصات	آیین‌نامه معاملات بنیاد مسکن انقلاب اسلامی
۱	اختصاص به خرید و استناد به قوانین سابق در فروش	شمول آیین‌نامه به خرید و فروش

محمدرضا عیوضی
mamareza.eyvazi@hotmail.com

وضعیت شاخص دولت الکترونیک در ایران و جهان

کاغذبازی اداری چگونه کاهش می‌یابد؟

به‌کارگیری فناوری اطلاعات و تحقق دولت الکترونیک، یکی از ملزومات اصلی توسعه کشور است

آمارها نشان می‌دهد که وضعیت ایران از حیث توسعه شاخص دولت الکترونیک از رتبه ۱۱۵ در سال ۲۰۰۳ به رتبه ۱۰۵ در سال ۲۰۱۵ تغییر یافته است.

به گزارش خبرآنلاین، یکی از ابزارهای بازمهندسی شیوه‌ها و روش‌های انجام امور دولتی و به تبع آن بازآفرینی مدیریت دولتی، استفاده از فناوری اطلاعات و ارتباطات در تولید و ارایه کالاها، اطلاعات و خدمات به شهروندان، بخش‌های اقتصادی، کارمندان دولت و دستگاه‌های دولتی و غیردولتی است.

مرکز پژوهش‌های مجلس، کارکرد مهم فناوری اطلاعات و ارتباطات را بهبود ارایه خدمات، کاهش کاغذبازی‌های اداری، کاهش هزینه‌های دولت و شهروندان و افزایش رضایتمندی کارکنان و مراجعان، ارتقای بهره‌وری و تقلیل فساد اداری می‌داند. توسعه کاربرد شتابان فناوری اطلاعات و ارتباطات و تسریع در اجرای دولت الکترونیک، یکی از اهداف اصلی کشورهای توسعه‌یافته و در حال توسعه است.

در قوانین و اسناد بالادستی کشور از جمله سند چشم‌انداز، سیاست‌های کلی نظام و برنامه پنجم توسعه بر به‌کارگیری فناوری اطلاعات و ارتباطات و تحقق دولت الکترونیک به‌عنوان یکی از ملزومات اصلی توسعه کشور تأکید شده است، به‌طوری که بند «الف» ماده ۴۶ برنامه پنجم توسعه دستیابی به جایگاه دوم منطقه را از نظر شاخص‌های فناوری اطلاعات و ارتباطات ازجمله شاخص توسعه دولت الکترونیک هدف‌گیری کرده است. اقدامات انجام شده در حوزه فناوری اطلاعات و ارتباطات در سال‌های گذشته در مقایسه با چنین اهداف و سیاست‌هایی بسیار اندک و ناچیز بوده است.

آمارها نشان می‌دهد (نمودار ۱) که وضعیت ایران از حیث توسعه شاخص دولت الکترونیک از رتبه ۱۱۵ در سال ۲۰۰۳ به رتبه ۱۰۵ در سال ۲۰۱۵ تغییر یافته است. گزارش سازمان مدیریت و برنامه‌ریزی در سال ۱۳۹۴ حاکی از آن است که در سال ۲۰۱۲ شاخص توسعه دولت الکترونیک در ایران ۱۰۰، ترکیه ۸۰، بحرین ۳۶، امارات ۲۸، عربستان ۴۱، قطر ۴۸ و عمان ۶۴ بوده است. این شاخص در سال ۲۰۱۴ در ایران به رقم ۱۰۵، ترکیه ۷۱، بحرین ۱۸، امارات ۳۲، عربستان ۳۶، قطر ۴۴ و عمان ۴۸ تغییر کرده است.

این آمارها نشان می‌دهد (جدول ۱) که وضعیت ایران در زمینه شاخص دولت الکترونیک از سال ۲۰۱۲ تا ۲۰۱۴ تنزل پیدا کرده است. این در حالی است که این شاخص در کشورهای ترکیه، بحرین، عربستان، قطر و عمان بهبود پیدا کرده است.

از سوی دیگر، رتبه ایران در شاخص دولت الکترونیک (نمودار ۲) در بخش سرمایه انسانی ۰,۶۸۸۲، زیرساخت مخابرات ۰,۲۹۴، خدمات آنلاین ۰,۳۷۰۱ و شاخص توسعه دولت الکترونیک ۰,۴۵۰۸ است.

گزارش مرکز پژوهش‌های مجلس نشان می‌دهد با این‌که دولت الکترونیک در ایران در اوایل دهه ۱۳۸۰ با جدیت مورد توجه قرار گرفت، اما در سال‌های بعدی طرح‌های راهبردی تا حدی کنار گذاشته شدند و در حال حاضر ایران به لحاظ شاخص‌های حکومت الکترونیک در میان کشورهای جهان و حتی منطقه جایگاه شایسته‌ای ندارد. در حالی که دولت الکترونیک و استفاده از فناوری‌های جدید ارتباطی و اطلاعاتی به ویژه اینترنت ازجمله زمینه‌هایی است که باعث ارایه خدمت بهتر و با کیفیت‌تر به شهروندان با هزینه کم‌تر و رضایتمندی بیش‌تر شده است.

نمودار ۱. رتبه دولت الکترونیک ایران طی سال‌های ۲۰۰۳ الی ۲۰۱۵

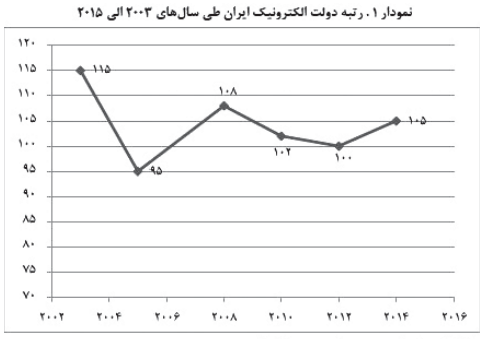

ماخذ: گزارش سازمان مدیریت و برنامه‌ریزی در سال ۱۳۹۴.

جدول ۱. وضعیت ایران از لحاظ شاخص توسعه دولت الکترونیک (ارزیابی سال ۲۰۱۴)

	ایران	ترکیه	بحرین	امارات	عربستان	قطر	عمان
۲۰۱۲	۱۰۰	۸۰	۳۶	۲۸	۴۱	۴۸	۶۴
	۵ ↓	۹ ↑	۱۸ ↑	۴ ↓	۵ ↑	↑	۱۶ ↑
۲۰۱۴	۱۰۵	۷۱	۱۸	۳۲	۳۶	۴۴	۴۸

ماخذ: گزارش سازمان مدیریت و برنامه‌ریزی در سال ۱۳۹۴.

نمودار ۲. رتبه جمهوری اسلامی ایران در شاخص دولت الکترونیک

دورکاری با IT؛ بازدهی بالا در کنار رضایت شغلی بیش‌تر

پژوهشی در دانشگاه نیویورک و دانشگاه فلوریدای جنوبی نشان می‌دهد دورکاری می‌تواند رضایت شغلی کارمند و بهره‌وری آن‌ها را افزایش دهد اما این کارآیی زمانی بالا می‌رود که این دورکاری با افراد و عوامل سازمانی خاص صورت گیرد. به گزارش سیناپرس، یکی از عوامل کلیدی در تعیین موفقیت طرح دورکاری، میزان زمانی است که یک کارمند در مقایسه با کار در دفتر، دورکاری می‌کند. علی‌رغم محبوبیت دورکاری، نظر عموم درباره خوبی‌های این کار یک‌طرفه است. هدف دانشمندان حاضر در این پژوهش، ارایه تصویری جامع بر اساس شواهد علمی از آنچه افراد و سازمان‌ها درباره دورکاری می‌دانند و نمی‌دانند است. این دیدگاه برای کمک به افراد، سازمان‌ها و سیاست‌گذاران عمومی در شکل‌دهی فعالیت‌های دورکاری اساسی است. کارفرمایان با استفاده از نتایج این پژوهش می‌توانند اثرات مثبت دورکاری را به حداکثر رسانده، نقاط ضعف را به حداقل رسانده و از عوامل موفقیت و شکست برنامه دورکاری سازمانشان درک درستی داشته باشند. در بازبینی دانشمندان از گزارش‌ها و پژوهش‌های انجام‌شده بر روی دورکاری، آن‌ها شواهدی را یافتند مبنی بر این که دورکاری در واقع با بازدهی‌های مثبت مختلف برای کارمندان همراه بود و رضایت شغلی آن‌ها را بالا برد، استرس کاری را کاهش داد و حتی عملکرد شغلی را افزایش داد. با این حال، محققان متوجه شدند این بازدهی‌های مثبت در مورد تمامی کارمندان و در تمامی موقعیت‌ها صدق نمی‌کرد. به گفته آن‌ها، دورکاری زمانی بیش‌ترین کارآیی را دارد که در حد متعادلی انجام شود و این که حضور فیزیکی کارمند به ویژه در آغاز پروژه‌های جدید مهم است. یکی از عوامل کلیدی شامل این موضوع است که آیا کارمندان خود دورکاری را انتخاب می‌کنند یا خیر، چه میزان بر روی برنامه‌ریزی‌هایشان کنترل دارند، کیفیت روابطشان با ناظران و همکارانشان تا چه حد است و به چه میزان شغلشان به وجود دیگران در سازمان وابسته است. بررسی این عوامل متعادل‌کننده موضوعی اساسی در بحث‌های دورکاری است؛ به عبارت دیگر اثرات دورکاری به چگونگی و مکان اجرای آن بستگی دارد. براساس یافته‌های این پژوهش، دورکاری شاید بهره‌وری کارمندان را افزایش دهد، اما می‌تواند به ساعت‌های طولانی‌تر کاری بینجامد، تبادل دانش کارمندان با یکدیگر را کاهش دهد، موجب انعطاف‌پذیر بیش‌تری در مسؤولیت‌های حرفه‌ای و شخصی شود اما در عین حال ممکن است مرزهای بین نقش‌های کاری و خانوادگی را کم‌رنگ کند. براساس گزارش ارایه‌شده توسط محققان، موفقیت یک برنامه دورکاری به موقعیت فرد، مدیریت پشتیبانی‌کننده از او و برقراری ارتباط شفاف بستگی دارد. زمانی که این عوامل دست به دست هم می‌دهند، دورکاری می‌تواند نه تنها برای کارمندان بلکه برای کل سازمان مفید باشد. این پژوهش در مجله Psychological Science in the Public Interest منتشر شده است.

واکاوی ابعاد گوناگون مضرات فناوری اطلاعات بر ذهن انسان

آیا آموزش دیجیتال، هدر دادن پول است؟

آیا به‌کارگیری فناوری اطلاعات و انواع رایانه به بهبود یادگیری دانش‌آموزان می‌انجامد؟ در این میان پژوهش‌های صورت گرفته حرف دیگری دارند. به گزارش سیناپرس، منفرداسپیتزر (Manfred Spitzer) مدیر گروه روان‌پزشکی و نیز مرکز عصب‌شناسی و یادگیری دانشگاه اولم در آلمان است. او به تازگی کتابی به نام «بیمارساییبری» (Cyber Sick!) نگاشته و در آن به واکاوی ابعاد گوناگون مضرات فناوری اطلاعات بر ذهن انسان پرداخته است. وی در یادداشتی در آخرین شماره مجله نیوساینتیست به بررسی اجمالی برخی پژوهش‌های صورت گرفته در مورد تأثیر به‌کارگیری فناوری اطلاعات بر روی عملکرد تحصیلی دانش‌آموزان و دانشجویان و نیز لزوم بازنگری در اختصاص بودجه برای افزایش این فناوری‌ها در کلاس‌های درس پرداخته است.

عوارض جانبی فقط محدود به داروها نمی‌شود و هر چیز دیگری نیز می‌تواند علاوه بر یک سری سودمندی‌ها، مضراتی نیز به همراه داشته باشد. برای نمونه گسترش خودروسازی سبب بهبود وضعیت حمل‌ونقل شد، اما در عوض مشکلاتی نظیر چاقی، تصادفات و نیز آلودگی هوا نیز از جمله مشکلاتی است که به واسطه این وسیله ایجاد می‌شود. عین همین وضعیت برای کاربرد فناوری اطلاعات در زمینه آموزش صدق می‌کند. امروزه در طیف گسترده‌ای از موقعیت‌های آموزشی، از مهدکودک‌ها گرفته تا دوره‌های آموزش عالی، از فناوری اطلاعات استفاده می‌شود. سیاستگزاران حوزه آموزش و نیز صاحبان صنایع مبتنی بر فناوری اطلاعات همواره بیان می‌کنند که استفاده از رایانه برای آموزش بسیار سودمند است و به همین دلیل، دولت‌ها بخشی از بودجه عمومی خود را به این امر اختصاص دهند. اما پژوهش‌های متعدد نشان داده است که این فناوری نه تنها تأثیر مثبتی به همراه ندارد، بلکه حتی می‌تواند زیانبار هم باشد. آخرین نمونه این پژوهش‌ها به این مسأله اشاره دارد که در نظام‌های آموزشی که سرمایه‌گذاری هنگفتی بر روی این فناوری‌ها انجام داده‌اند، دانش‌آموزان هیچ پیشرفت مثبت و قابل توجهی در «برنامه ارزیابی بین‌المللی دانش‌آموز» یا همان آزمون PISA به دست نیاورده‌اند.

همچنین پژوهشی دیگر که براساس نتایج آزمون PISA به انجام رسید و داده‌های مربوط به ۲۵۰ هزار دانش‌آموز را دربرداشت، نشانگر آن بود دانش‌آموزانی که در اتاق خواب خود رایانه‌ای داشتند، از عملکرد تحصیلی خوبی برخوردار نبودند. افزون بر این، پژوهشگران در فلسطین اشغالی به این نتیجه رسیدند که عملکرد دانش‌آموزان دوره ابتدایی و متوسطه که از رایانه استفاده می‌کردند دچار افت می‌شد. همچنین یک مطالعه دیگر در رومانی نشان می‌داد عملکرد تحصیلی دانش‌آموزان خانواده‌های محرومی که پولی برای خرید رایانه دریافت می‌کردند، پس از خرید رایانه به مراتب ضعیف‌تر از دوره بدون رایانه بود.

مشکل فناوری اطلاعات چیست؟

شاید بتوان گفت که با دانش کنونی ما در زمینه عصب‌شناسی و روان‌شناسی، تعیین ریشه بروز این مشکلات کار چندان دشواری نیست. واقعیت این است که هر قدر محتوایی را عمیق‌تر مورد بررسی قرار دهیم، یادگیری آن به شکل بهتری صورت می‌گیرد. مدل «سطوح پردازش» (levels-of-processing) گویای این نکته مهم در یادگیری است. مشکل فناوری اطلاعات این است که سبب می‌شود پردازش اطلاعات به شکلی سطحی و نه چندان عمیق در مغز صورت گیرد و به این ترتیب مغز از فرصت کافی برای کدگذاری اطلاعات دریافتی برخوردار نباشد. مطالعه‌ای که چندی پیش در نشریه ساینس منتشر شد نشان می‌داد که احتمال کدگذاری ذهنی اطلاعات آنلاین در مغز به مراتب کم‌تر از اطلاعات موجود در کتاب و یا نشریات چاپی است. همچنین مطالعات متعددی نشان داده است که وجود لپ‌تاپ در کلاس با کاهش کیفیت عملکرد دانش‌آموزان در آزمون‌ها و تکالیف درسی ارتباط دارد. همچنین فناوری اطلاعات نمی‌تواند شکاف عملکردی بین دانش‌آموزان از خانواده‌های ثروتمند با دانش‌آموزان از خانواده‌های نیازمند را از میان بردارد. یک مطالعه جالب دیگر که در نشریه ساینس منتشر شده و به بررسی کتاب‌های الکترونیکی و کاغذی پرداخته نشان می‌دهد فیلم‌ها و لینک‌های موجود در کتاب‌های الکترونیکی سبب بر هم خوردن تمرکز خواننده و در نتیجه کاهش یادگیری او می‌شود. پژوهشگران در ایالات متحده همچنین به بررسی یادداشت‌برداری در کلاس به دو شیوه سنتی (کاغذ و قلم) و دیجیتال (تایپ) پرداختند. این مطالعه مشخص ساخت که نوشتن روی کاغذ شیوه‌ای به مراتب بهتر است. دانشجویانی که در کلاس به شیوه سنتی یادداشت‌برداری می‌کنند، باید به دقت به صحبت‌های استاد گوش دهند، فکر کرده و مطالب مهم را اولویت‌بندی کنند و آنگاه آن‌ها را یادداشت کنند. اما کسانی که به صورت دیجیتالی یادداشت‌برداری می‌کنند، فقط گفته‌های استاد را عیناً تایپ می‌کنند و به همین دلیل چندان به عمق این مطالب نمی‌روند. در نهایت این که مطالعه‌ای دیگری نشان داد دانشجویانی که در کلاس با انواع فعالیت‌های دیجیتالی (نظیر کار با تلفن همراه و اتصال به اینترنت بی‌سیم) مشغول هستند، بیش‌تر در معرض پرت شدن حواس و از دست دادن تمرکز قرار دارند. رسانه‌های دیجیتالی زیان‌هایی جدی را برای نظام‌آموزشی به همراه دارند و افزون بر کاهش نمرات دانش‌آموزان و دانشجویان می‌توانند به بروز مشکلاتی نظیر اعتیاد به اینترنت، بی‌خوابی و نقص توجه بینجامند. همچنین این ابزارها وقتی که دانش‌آموزان و دانشجویان می‌توانند برای پردازش اطلاعات مهم‌آموزشی اختصاص دهند را از آن‌ها می‌ربایند.

با وجود چنین پژوهش‌های گسترده‌ای، شاید وقت آن رسیده باشد که اختصاص بودجه برای آوردن هرچه بیش‌تر فناوری اطلاعات به کلاس‌ها را مورد بازبینی قرار دهیم.

سهم دانشجویان ایرانی از وای‌فای

اختصاص پهنای باند یک گیگابایتی و تخفیف ۵۰ درصدی برای ارایه خدمات زیرساختی به دانشگاه‌ها، از امکاناتی است که مسؤولان فناوری اطلاعات برای دانشجویان فراهم کرده‌اند. به گزارش ایسنا، وای‌فای و اتصال بی‌سیم به اینترنت، به دلیل سهولت دسترسی از امکانات مورد توجه کاربران اینترنتی است. دانشجویان کشور و دانشگاه‌های برتر نیز از این قاعده مستثنی نیستند و چه‌بسا با توجه به نقشی که می‌توانند در تولید محتوا ایفا کنند، توجه به فراهم کردن امکاناتشان، اهمیت بیش‌تری داشته باشد. با گسترش ضریب نفوذ اینترنت در کشور و افزایش تعداد کاربران، طرح ارایه وای‌فای شهری در دستور کار وزارت ارتباطات قرار دارد. مسؤولان فناوری اطلاعات نیز در فواصل زمانی مختلف، درباره پوشش سراسری خطوط شبکه تلفن همراه و وای‌فای وعده‌های متعددی داده‌اند و از جمله این وعده‌ها، اختصاص پهنای باند یک گیگابایتی به دانشگاه‌ها و تخفیف ۵۰ درصدی برای ارایه خدمات زیرساختی است. نصرا... جهانگرد، رییس سازمان فناوری اطلاعات، اواخر سال ۱۳۹۳، وعده مجهز شدن شهرها و مکان‌های بزرگ به وای‌فای را تا پایان سال ۱۳۹۴ داده و گفته بود براساس این طرح بیش‌تر نقاط پرترافیک مجهز به اینترنت وای‌فای و دسترسی به اینترنت فوق‌العاده ارزان و راحت می‌شود. به گفته او، با این طرح، کاربران که شامل دانشجویان هم می‌شوند، قادر خواهند بود در دانشگاه تا ترمینال‌ها، میدان‌ها و معابر بزرگ و عمومی به راحتی و با هر ابزاری که وای‌فای دارد به اینترنت وصل شوند و این برقراری ارتباط اینترنتی می‌تواند با استفاده از ایجاد وای‌فای و شبکه‌های اینترنتی، به صورت رایگان و یا با اشتراک سیم کارت به کاربران باشد. البته با گذشت بیش از یک سال از وعده رییس سازمان فناوری اطلاعات ایران مبنی بر تجهیز مکان‌های بزرگ کشور به وای‌فای تا پایان سال ۱۳۹۴، جهانگرد در اردیبهشت ماه سال جاری، پوشش خطوط شبکه تلفن همراه و وای‌فای در سراسر کشور را به سال آینده موکول کرد. جهانگرد همچنین در نمایشگاه تلکام، از اختصاص یک گیگابایت اینترنت به هر دانشگاه خبر داد و این امکان را در راستای عدالت‌آموزشی دانست و بیان کرد این رقم متناسب با هر میزان که مورد نیاز دانشگاه‌ها باشد افزایش پیدا خواهد کرد. او در عین حال با اشاره به افتتاح اپراتور مدیریت شبکه علمی ایران، متذکر شد: در این شبکه اختصاصی که در قالب آن دو وزارتخانه علوم و ارتباطات همکاری خواهند کرد، شرایطی فراهم می‌شود تا به شکل یک اپراتور اختصاصی در تمام کشور به دانشگاه‌های مختلف کشور و مراکز آموزشی ارایه شود. رییس سازمان فناوری اطلاعات همچنین ابراز امیدواری کرد با راه‌اندازی این شبکه تولید محتوای بومی از سوی دانشگاه‌های مختلف کشور افزایش یابد و با اشاره به برنامه‌ریزی‌های صورت گرفته، از ارایه خدمات زیرساختی با تخفیف ۵۰ درصدی به دانشگاه‌ها خبر داد.

خبر

بالاخره رگولاتوری به ۳ گوشی آیفون تأییدیه دائم داد

سازمان تنظیم مقررات و ارتباطات رادیویی در راستای وظیفه ذاتی خود به ۳ مدل از گوشی‌های آیفون تأییدیه دائم داد. به گزارش تسنیم، یکی از مهم‌ترین وظایف و اختیارات سازمان تنظیم مقررات و ارتباطات رادیویی تدوین و پیشنهاد استانداردهای ملی مربوط به ارتباطات و فناوری اطلاعات در کشور به مراجع ذی‌ربط و اعمال استانداردها و ضوابط و نظام‌های کنترل کیفی و تأیید نمونه تجهیزات در ارایه خدمات و توسعه و بهره‌برداری از شبکه‌های مخابراتی، پستی و فناوری اطلاعات در کشور است. در این راستا اخیراً ۳ مدل از گوشی‌های آمریکایی آیفون را مورد بررسی قرارداده و اعتبار ۳ سال‌های را برای آن‌ها صادر کرده است. براساس بررسی‌های رگولاتوری ۳ مدل از تلفن‌های همراه اپل با عنوان آیفون‌های SE، ۷ و ۶S مورد بررسی قرار گرفته و تأییدیه دائم آن‌ها توسط این نهاد نظارتی صادر شده است.

دانشمندان انگلیسی ارایه کردند

قضاوت هوش مصنوعی با دقت ۷۹ درصدی پیش‌بینی احکام قضایی!

دانشمندان انگلیسی یک قاضی رایانه‌ای تولید کرده‌اند که می‌تواند تا ۷۹ درصد، احکام دادگاه حقوق بشر اروپا را به درستی پیش‌بینی کند. به گزارش ایسنا به نقل از تلگراف، دانشمندان رایانه کالج دانشگاهی لندن و دانشگاه شفیلد یک الگوریتم را طراحی کرده‌اند که نه تنها قادر به بررسی شواهد قانونی بوده، بلکه می‌تواند ملاحظات اخلاقی را نیز بسنجد. در دهه ۱۹۶۰ متخصصان پیش‌بینی کرده بودند که رایانه‌ها روزی خواهند توانست نتایج احکام قضایی را پیش‌بینی کنند. اما روش جدید نخستین نمونه‌ای است که نتایج پرونده‌های قضایی را با تحلیل خودکار متن پرونده‌ها با استفاده از الگوریتم یادگیری ماشین پیش‌بینی می‌کند. به گفته محققان، این هوش مصنوعی جایگزین وکلا یا قضات نخواهد شد بلکه به شناسایی سریع الگوها در پرونده‌ها به منظور دستیابی به نتایج خاص کمک خواهد کرد. این فناوری همچنین می‌تواند ابزار ارزشمندی برای نمایش پرونده‌هایی باشد که به احتمال زیاد کنوانسیون اروپایی حقوق بشر را نقض کرده‌اند. برای تولید این الگوریتم، محققان به رایانه هوش مصنوعی اجازه دادند تا احکام منتشر شده ۵۸۴ پرونده مرتبط با شکنجه و رفتار تحقیرآمیز، محاکمه‌های عادلانه و حریم خصوصی را اسکن کنند. این رایانه یاد گرفت که عبارات، حقایق یا شرایط خاص در زمان نقض حقوق بشر بیش‌تر تکرار می‌شوند. این قاضی هوش مصنوعی پس از بررسی صدها پرونده توانست احکام را با دقت ۷۹ درصد پیش‌بینی کند. به گفته محققان، پژوهش‌های پیشین بر اساس ماهیت جرم یا خط مشی هر قاضی به پیش‌بینی نتایج دادگاه می‌پرداختند.

شبکه لینکدین در روسیه فیلتر می‌شود

مقامات روسیه در نظر دارند تا شبکه لینکدین را در این کشور فیلتر کنند. به گزارش ایسنا، دادگاهی در منطقه تاگنسکی مسکو، سایت شبکه اجتماعی لینکدین را به دلیل عدم ارایه مستندات لازم در خصوص سوءاستفاده از اطلاعات شهروندان روسی بر روی این سایت مجرم شناخت. مسؤولین این شبکه اجتماعی تا کنون در خصوص تصمیم دولت روسیه برای مسدود کردن لینکدین واکنشی نشان نداده‌اند. بر این اساس قرار است تا ۱۰ نوامبر بار دیگر در دادگاه روسیه این پرونده مجدداً بررسی و رأی نهایی صادر شود. هفته گذشته نیز یک شهروند روسی به اتهام تلاش برای هک کردن سایت لینکدن در جمهوری چک بازداشت شد. لینکدین سرویس شبکه اجتماعی و تجاری است که در دسامبر ۲۰۰۲ میلادی ایجاد شد و هم‌اکنون در ۲۰۰ کشور جهان بیش از ۴۰۰ میلیون کاربر دارد و بزرگ‌ترین سایت کاریابی و ارتقای شغلی در جهان به شمار می‌رود. با این حال مقامات روسی معتقدند که سایت لینکدین اطلاعات کاربران روسی خود را در اختیار نهادها و سازمان‌های امنیتی دیگر کشورها قرار می‌دهد و الگوریتم امنیتی اطلاعات برای کاربران در این سایت در نظر گرفته نشده است.

تحقیقات میدانی نشان می‌دهد

مایکروسافت از اپل نوآورانه‌تر شده است

بسیاری از کاربران محصولات جدید سخت‌افزاری و نرم‌افزاری مایکروسافت را دیدند. به گزارش خبرآنلاین، در کنار لپ‌تاپ جدید سرفیس بوک ای‌سون، دسکتاپ لمسی ۲۸ اینچی سرفیس استودیو رونمایی شد که برای ادیتورهای عکس و فیلم محشر است و از همه جالب‌تر ابزاری به نام Surface Dial بود که همگان را به وجد آورد. سرفیس‌دایال، درواقع در کنار موس و قلم دیجیتال به هنرمندان دیجیتال برای خلق آثارشان کمک می‌کند و با اسکرول کردن آن روی صفحه لمسی سرفیس استودیو، خیلی از کارهای موس و قلم را به‌تنهایی انجام می‌دهد. همه این ابزار در کنار مایکروسافت هولولنز که در مبحث واقعیت مجازی بسیار پیشرفته است با استفاده از سرویس‌های کلود مبتنی بر هوش مصنوعی AI/ مایکروسافت را در جایگاه یک کمپانی بسیار نوآورانه قرارداده است که هرروز محصولات بیش‌تری را تولید و عرضه می‌کند. اما از آن‌سو اپل که همیشه طلیعه‌دار فناوری بوده و آی‌پاد، آیفون؛ تبلت و خیلی چیزهای دیگر را خلق کرده، این روزها رکورد کم‌ترین فروش را از سال ۲۰۰۱ بدین سو تجربه می‌کند و ابداعات آن مانند قبل چشم‌نواز نیست! به همین خاطر زمزمه‌ای از سوی کاربران این روزها بیش‌تر شنیده می‌شود که اپل ابداع و نوآوری خود را در برابر رقبا از دست‌داده و مایکروسافت نوآورتر از اپل شده است!

نوبت اول

آگهی مزایده عمومی
۹۵/۱۰

شرکت مدیریت تولید برق نکا در نظر دارد حدود ۱۰۰۰ مترمکعب معادل حدود ۲,۰۰۰,۰۰۰ کیلوگرم لجن‌های کف مخزن ذخیره مازوت ۷۰,۰۰۰ مترمکعبی نیروگاه شهید سلیمی نکا را از طریق برگزاری مزایده عمومی بصورت یکجا به فروش برساند.
علاقمندان به شرکت در مزایده می‌توانند از تاریخ انتشار آگهی نوبت دوم لغایت ۷ روز با معرفی‌نامه کتبی و واریز مبلغ ۲۰۰,۰۰۰ ریال به حساب سیبا شماره ۰۱۰۵۶۹۲۷۱۶۰۰۸ این شرکت نزد بانک ملی ایران شعبه نیروگاه کد ۹۶۹۴ به نشانی نکا- نیروگاه شهید سلیمی- اداره تدارکات مراجعه نمایند. شرکت در رد یا قبول هر یک یا تمام پیشنهادات مختار است. ضمناً برای کسب اطلاعات بیشتر به سایت‌های www.tavanir.org.ir و www.nekapowerplant.ir مراجعه و یا جهت بررسی و بازدید از سایت با شماره تلفن ۳۴۶۲۲۶۸۲-۰۱۱ تماس حاصل فرمایند.
روابط عمومی
روزنامه مناقصه مزایده ۱۹۹۷-۹۵/۰۸/۰۸

نوبت اول
آگهی تجدید مزایده
مرحله دوم

شهرداری مریوان در نظر دارد با استناد به بند ۲ مصوبه شماره ۲۳۰ مورخه ۹۵/۰۵/۲۵ شورای اسلامی شهر و صورتجلسه شماره ۱۷۶۸۹ مورخه ۹۵/۰۸/۰۶ کمیسیون معاملات پارکینگ عمومی واقع در پارک ۲۶ گولان را به مدت یکسال با قیمت پایه اجاره سالیانه ۱۲۰,۰۰۰,۰۰۰ ریال (دوازده میلیون تومان) به متقاضیان واجد شرایط واگذار نماید. لذا از کلیه متقاضیان واجد شرایط دعوت به عمل می‌آید که از تاریخ نشر آگهی (۹۵/۰۸/۰۸ لغایت ۹۵/۰۸/۲۳) حداکثر ظرف مدت ۱۴/چهارده روز کاری به واحد امور قراردادهای شهرداری مراجعه و نسبت به دریافت اسناد آگهی مزایده اقدام نمایند. لازم به ذکر بوده که هزینه چاپ آگهی بر عهده برنده مزایده می‌باشد و این شهرداری در رد یا قبول هر کدام از پیشنهادها مختار می‌باشد.
روابط عمومی شهرداری مریوان
روزنامه مناقصه مزایده ۱۹۹۷-۹۵/۰۸/۰۸

مجتبی قدیری
mojtaba2452@gmail.com

چند پیشنهاد به دولت برای باز کردن گره کور مشکلات صادراتی

با حل و فصل موضوع هسته‌ای و توافق ایران با ۶ قدرت جهانی، بخشی از سردرگمی‌ها در مسیر حرکت اقتصاد کشور رفع شد. اکنون پرسش اصلی این است که رویکرد مناسب سیاست‌گذاران و قانون‌گذاران برای بهره‌برداری از این فضای جدید چه باید باشد؟ به گزارش خبرآنلاین برخی از کارشناسان در پاسخ به این سؤال، بر گسترش تولید کالاهای با ارزش‌افزوده و توسعه صادرات این کالاها تأکید دارند.

نقش و اثرگذاری صادرات غیرنفتی و عایدات ارزی حاصل از آن در اقتصاد کلان کشور این روزها بیش از گذشته مورد بحث و بررسی در محافل مختلف اقتصادی قرار می‌گیرد. البته ارزیابی‌ها حاکی از آن است که دولت نیز بر این موضوع تأکید دارد و توسعه صادرات غیرنفتی را رویکرد اصلی خود در پساتحریم عنوان کرده است. حتی به اعتقاد دولتمردان، توسعه صادرات غیرنفتی می‌تواند یکی از مهم‌ترین عوامل برای برون‌رفت از شرایط رکود باشد؛ چراکه ورود درآمدهای حاصل از صادرات غیرنفتی به چرخه اقتصاد کشور می‌تواند نقشی اثرگذار در رونق بخشیدن به تولید و فضای اقتصادی کشور داشته باشد. حال در این میان مسأله این است که اولاً چه الزاماتی برای توسعه صادرات در شرایط فعلی وجود دارد و دوماً، چالش‌های پیش‌رو کدامند؟

توسعه صادرات با آن‌چه در ادبیات اقتصادی از آن به عنوان استراتژی صنعتی شدن مبتنی بر صادرات یا رشد مبتنی بر صادرات نام برده می‌شود، نوعی سیاست اقتصادی و تجاری است که هدف آن، سرعت دادن به فرایند صنعتی شدن یک کشور از طریق صادرات کالاهایی است که در آن مزیت نسبی وجود دارد.

کارشناسان معتقدند کشورهایی که در اجرای این سیاست موفق عمل کرده‌اند، یکسری از الزامات و اصول اصلی را رعایت کرده‌اند. تقویت تولید رقابتی در داخل و عدم حمایت غیراصولی از یک صنعت برای مدت زمان نامعلوم، سیاست‌گذاری ارزی در جهت توسعه تولید و صادرات، حمایت از بخش‌های تولیدی صادراتی، حمایت از انتقال تکنولوژی و بومی‌سازی فعالیت‌های دانش‌بنیان و... از جمله این اصول است.

در واقع محور اصلی این الزامات عبارت است از تقویت تولید رقابت‌پذیر، چراکه تنها کالاهایی در بازار پررقابت جهانی ماندگار خواهند بود که رقابت‌پذیر باشند. اما نگاهی به شرایط فعلی در کشور و الزاماتی که برای موفقیت سیاست توسعه صادرات برشمرده شد، نشان می‌دهد اقتصاد ایران در شرایط فعلی چالش‌های زیادی در این امر دارد، بنابراین باید اقدامات اصلاحاتی گسترده‌ای در این زمینه انجام گیرد. این که قوانین کشور در زمینه صادرات تا چه اندازه پیش‌برنده یا بازدارنده است و آیا اصلاح قوانین در دستور کار مجلس دهم قرار گرفته یا نه.

یکی از مهم‌ترین موضوعات محدودکننده در بخش صادرات، نرخ ارز است. البته در حال حاضر فعالان اقتصادی به دنبال تک‌نرخی شدن آن هستند؛ چراکه ارز چند نرخی یکی از عوامل فساد است و می‌تواند به صادرات غیرنفتی کشور آسیب برساند. اما نگه‌داشتن نرخ ارز دور از قیمت‌های واقعی و به نوعی سرکوب آن که بنا به مصالح دیگر، اتفاق افتاده است، از رقابت‌پذیری کالاهای صادراتی کشور در بازارهای جهانی می‌کاهد؛ چراکه با وجود تلاش دولت برای کاهش نرخ تورم، بازارهای جهانی به هیچ‌وجه چنین رشد قیمتی را ندیده بودند. یعنی به‌طور متوسط هزینه و قیمت تمام شده محصولات در کشور حدود ۹ درصد در سال افزایش پیدا کرده؛ در حالی که نرخ ارز به این میزان افزایش پیدا نکرده است.

در شرایط فعلی نه‌تنها نرخ ارز واقعی نیست، بلکه متناسب با شرایط اقتصادی کشور و نرخ برابری با شرکای تجاری، تعدیل و اصلاح نمی‌شود. سیاست محدودکننده دیگر، مسأله صندوق‌های ضمانت صادرات است که به حضور بیش‌تر و پررنگ دولت در حمایت از صادرکنندگان به‌ویژه صادرات خدمات فنی و مهندسی به خصوص در کشورهای همسایه نیازمند است. در حال حاضر نیروی جوان، متخصص و تحصیلکرده بسیاری در کشور وجود دارد، بنابراین می‌توانیم در شرایط برابر در بسیاری از پروژه‌های فنی و عمرانی منطقه برنده باشیم. اما برای موفق شدن در این امر، دولت باید حمایت سیاسی، ضمانتی و پشتیبانی‌های مالی داشته باشد که معمولاً این حمایت‌ها را از طریق صندوق‌های ضمانت صادرات انجام می‌دهد. بدین جهت باید در این زمینه تلاش‌های بیش‌تری عملی شود. به‌طور نمونه، بخش خصوصی خواهان حضور پررنگ رایزن‌های بازرگانی در کشورهای طرف معامله با ایران است. وجود رایزن‌های قدرتمند می‌تواند به پیشبرد اوضاع کمک‌های بسیاری کند. متأسفانه وجود برخی عوارض و مالیات‌ها، هزینه تمام شده کالا را برای صادرات بالا برده و ما در رقابت با کشورهای دیگر کم آورده‌ایم و حتماً باید در این زمینه اصلاحاتی صورت پذیرد.

یکی دیگر از موارد مهم، مشوق‌های صادراتی است. از سال‌های قبل برای کمک به صادرکنندگان و جبران گوشه‌ای از ضررهای آن‌ها که ناشی از مواردی همچون تثبیت تقریبی و دستوری نرخ ارز و تورم داخلی، مشوق‌هایی در نظر گرفته می‌شد که باید پرداخت می‌شد، اما بنا به دلایلی پرداخت نشده‌اند. بدین جهت باید اعتبارات لازم تأمین شده و به صادرکنندگان پرداخت شود.

متأسفانه طی سال‌های گذشته به دلیل سرکوب قیمت ارز در محدوده ۱۰۰۰ تومان، برخی کالاهای صادراتی همچون فرش، پسته و... بازارهایشان را به رقبا واگذار کردند. بنابراین ضروری است که دولت به صورت خاص برای این کالاها جدای از مشوق‌های عمومی، تشویق‌های ویژه در نظر گیرد. حتی می‌تواند با در نظر گرفتن تسهیلات ویژه با تعیین نرخ‌های ترجیحی برای خرید ارز حاصل از صادرات این اقلام، درآمدهای صادراتی حاصل از این اقلام را برای صادرکنندگان افزایش دهد و امکان رقابت برای این محصولات در بازارهای جهانی را فراهم کند.

در شرایط پسابرجام نکته‌ای که باید مورد توجه واقع شود و بر اجرای آن جدیت وجود داشته باشد، موضوع جذب سرمایه‌گذاری خارجی است. در این میان، صنایعی که نیازمند سرمایه‌گذاری هستند، باید در مذاکرات سیاسی و در قالب هیأت‌های سیاسی که از سوی دولت اعزام می‌شوند، به طرف‌های خارجی معرفی شوند و اگر یک امتیاز می‌دهیم، در مقابل امتیاز دیگری را برای واحدهای تولیدی کشور دریافت کنیم.

در حال حاضر صنایع متعددی وجود دارند که کماکان نیازمند حمایت و جذب سرمایه‌گذاری خارجی هستند و بنابراین باید علاوه بر جذب سرمایه‌های خارجی، دانش فنی لازم نیز به آن‌ها منتقل شود تا کالاهایی با قیمت تمام شده پایین‌تر و کیفیت بالاتر تولید کرده و روانه بازارهای صادراتی کنند. متأسفانه قوانین صادراتی کشور با استانداردهای دنیا فاصله زیادی دارد و باید بپذیریم که مقررات و مشوق‌های روی کاغذ دردی را دوا نخواهد کرد و دولت باید هر چه زودتر یک استراتژی مشخص و هدفمند و قابل اجرا برای توسعه صادرات غیرنفتی را عملیاتی کند.

سرپرست بازرگانی وزارت صنعت اعلام کرد

سازمان حمایت، مسؤول برخورد با گران‌فروشان است

در حالی که سازمان حمایت اعلام کرد که وزارت جهاد کشاورزی و اتاق‌های اصناف کشور مسؤولیت نظارت، بازرسی و برخورد با تخلفات از اولین حلقه تأمین تا خرده‌فروشی در بازار گوشت قرمز را بر عهده دارند، سرپرست بازرگانی وزیر صنعت، معدن و تجارت اعلام کرد که بر اساس قانون، این وظیفه در خرده‌فروشی‌ها بر عهده سازمان حمایت مصرف‌کنندگان و تولیدکنندگان است و در کنار این سازمان، بازرسان اتاق‌های اصناف کشور نیز بخشی از مراحل اجرایی کار را انجام می‌دهند.

به گزارش ایسنا، ماه‌هاست که بازار گوشت قرمز با نوسانات بسیاری روبه‌رو است و هر روز قیمت این محصول بالا و پایین می‌شود و در این میان وزارتخانه‌های جهاد کشاورزی و صنعت، معدن و تجارت از زیر بار آن شانه خالی کرده تقصیر را به گردن دیگری می‌اندازد، چراکه یکی عامل گرانی گوشت قرمز را صادرات بی‌رویه دام زنده سبک (گوسفند) و افزایش قیمت دام زنده می‌داند و دیگری معتقد است که دلالان و گران‌فروشی در بازار خرده‌فروشی عامل گرانی گوشت قرمز و افزایش قیمت بی‌رویه آن بوده که وظیفه برخورد با متخلفان در این زمینه برعهده سازمان حمایت مصرف‌کنندگان و تولیدکنندگان است.

در همین راستا علیرضا رستمی، مدیرکل نظارت بر محصولات کشاورزی و مواد غذایی سازمان حمایت مصرف‌کنندگان و تولیدکنندگان در این زمینه اعلام کرد که کلیه مسایل مربوط به تنظیم بازار گوشت قرمز از جمله تولید، تعیین تعرفه واردات، صدور مجوز واردات، واردات، قیمت‌گذاری و... مستند به قانون تمرکز وظایف بخش کشاورزی در وزارت جهاد کشاورزی به عهده وزارت جهاد کشاورزی است و در جهت کمک به آن وزارتخانه و در راستای تعیین تکلیف مرجع نظارتی در هر بخش، تصمیم مشترک وزارتخانه‌های جهاد کشاورزی و صنعت، معدن و تجارت بر این قرار گرفته که کلیه مسؤولیت نظارت و بازرسی و برخورد با تخلفات از اولین حلقه تأمین تا مرحله شروع به خرده‌فروشی به عهده وزارت جهاد کشاورزی و مسؤولیت این امر در بخش خرده‌فروشی به عهده اتاق‌های اصناف کشور است.

به گفته وی، صرفاً مسؤولیت نظارت بر واحدهای صنفی خرده‌فروش (قصابی‌ها و مغازه‌های عرضه‌کننده گوشت) به عهده بازرسان اتاق‌های اصناف و سایر موارد نظیر عرضه‌کنندگان دام زنده، کشتارگاه‌ها، شرکت‌های بسته‌بندی گوشت، واسطه‌ها و عمده‌فروشان احتمالی به عهده وزارت جهاد کشاورزی است.

این در حالی است که یدا...صادقی، سرپرست امور بازرگانی وزارت صنعت، معدن و تجارت درباره این موضوع به ایسنا گفت: قانون همه چیز را مشخص کرده است، چراکه براساس آن رسیدگی به تخلفات اقتصادی در بازار و برخورد با گران‌فروشی در سطح شبکه‌های خرده‌فروشی در حیطه صلاحیت سازمان حمایت مصرف‌کنندگان و تولیدکنندگان است و بخشی از آن نیز بر عهده سازمان تعزیرات حکومتی قرارداده شده است. در کنار این سازمان‌ها، بازرسان و ناظران اتاق‌های اصناف کشور و سازمان‌های صنعت، معدن و تجارت به اجرای بخشی از این وظایف در راستای سیاست‌گذاری‌های صورت گرفته می‌پردازند.

وی افزود: وزارت جهاد کشاورزی متولی تولید، واردات، قیمت‌گذاری و تأمین بازار در زمینه محصولات کشاورزی و در راستای قانون تمرکز وظایف بازرگانی بخش کشاورزی است اما اگر در شبکه توزیع خرده‌فروشی، گران‌فروشی رخ دهد، مسؤولیت رسیدگی با پرونده‌های تخلف و برخورد با متخلفان بر عهده سازمان حمایت مصرف‌کنندگان و تولیدکنندگان است، چرا که وزارت جهاد کشاورزی بازرسی ندارد تا بتواند در این راستا انجام وظیفه کند و در اساس‌نامه سازمان حمایت مصرف‌کنندگان و تولیدکنندگان این وظیفه صراحتاً قید شده است.

صادقی تصریح کرد: در واقع سازمان حمایت رسیدگی به عملکرد شرکت‌های دولتی و توزیع‌کنندگان بخش خصوصی را بر عهده دارد تا اگر آن‌ها تخلف اقتصادی در حوزه بازار انجام دهند و اقدام به گران‌فروشی کنند با برخورد با این تخلفات از گسترش آن در دامنه بازار جلوگیری کنند. سرپرست امور بازرگانی وزارت صنعت، معدن و تجارت تصریح کرد: مسؤولیت دستگاه‌های متولی دولتی و بخش خصوصی در حوزه تنظیم بازار و برخورد با گران‌فروشی در قانون تمرکز وظایف بازرگانی بخش کشاورزی و اساس‌نامه هریک از این دستگاه‌ها به صراحت و با شفافیت مشخص و از هم تفکیک شده است و هر یک از این نهادهای مسؤول در حیطه اختیارات و وظایف خود انجام وظیفه می‌کنند؛ به عنوان مثال اگر در بازار گوشت گران‌فروشی در حوزه شبکه‌های توزیع خرد اتفاق بیفتد برخورد با این گران‌فروشی در حیطه اختیارات و وظایف قانونی سازمان حمایت مصرف‌کنندگان و تولیدکنندگان است اما اگر در زمینه تأمین بازار یا از مبدأ دامداری‌ها و کشتارگاه‌های کشور افزایش قیمت بی‌رویه‌ای رخ دهد وزارت جهاد کشاورزی مسؤول است و باید پاسخگو باشد که در این زمینه نیز سازمان حمایت مصرف‌کنندگان و تولیدکنندگان در راستای کمک به این وزارتخانه وظیفه رسیدگی و برخورد با متخلفان در حوزه اقتصادی را بر عهده دارد.

خصوصی‌سازی غیرواقعی، زاییده اقتصاد بیمار داخلی است

خصوصی‌سازی در ایران شبیه جوک است. شاید این جمله عباس آخوندی، تندترین انتقاد یک مقام دولتی از نحوه خصوصی‌سازی در کشور در طول مدت اخیر بوده است. در تمام دنیا و از جمله کشور ما، خصوصی‌سازی با افزایش بهره‌وری، منجر به کاهش قیمت تمام‌شده می‌شود و همین امر موجب افزایش سودآوری خواهد شد. با افزایش سود، دولت مالیات بیش‌تری را از محل سود، دریافت می‌کند و مجموع این شرایط باعث می‌شود تا راه ورود تکنولوژی و دانش به‌سوی صنعت گشوده شود و درنهایت ورود تکنولوژی و دانش مهارت‌ها افزایش می‌یابد. به‌طور کلی خصوصی‌سازی به بالندگی و رشد اقتصاد کشور کمک خواهد کرد. اما آنچه مسلم است، شیوه خصوصی‌سازی در ایران غلط بوده و براساس اظهارات وزیر راه و شهرسازی، نتیجه خصوصی‌سازی در ایران نشان می‌دهد که از کل آمار خصوصی‌سازی حدود ۳۶ درصد به نهادهای عمومی، ۲۶ درصد با تعریف دیگر به دولت، ۳۶,۱۹ درصد به سهام عدالت و ۱۳ درصد به نهادهای خاکستری واگذار شده است و از کل واگذاری‌های انجام شده تنها ۱۵,۲ درصد برای بخش خصوصی باقی مانده است.

خصوصی‌سازی با بیت‌المال، تخلف قانونی است

در همین رابطه رییس کمیسیون نفت، گاز و انرژی خانه اقتصاد ایران با بیان این که اهمیت خصوصی‌سازی و تأثیرات آن بر اقتصاد کشور بر هیچ کسی پوشیده نیست، گفت: همه از این مسأله آگاهند که دولت به تنهایی قادر به اداره اقتصاد مملکت نیست و نیاز است که بخش خصوصی به صورت قدرتمند در این عرصه ورود پیدا کند. رضا حمزه‌لو در گفت‌وگو با صما با بیان این که خصوصی‌سازی عملاً به قانون تبدیل شده و دستور رهبر انقلاب و اصل ۴۴ قانون اساسی و مصوبات مجلس نیز بر این موضوع تأکید دارد، افزود: حتی حوزه‌های بخش خصوصی و تفکیک آن‌ها با دولت هم عملاً در قانون پیش‌بینی شده و می‌توان گفت که بخش خصوصی به‌طور گسترده می‌تواند در تمام ارکان اقتصادی به جز چند مورد از جمله انفال و موارد مشابه که به صورت مباحث حاکمیتی مطرح است؛ حضور یابد. وی با بیان این که قانون فعالیت‌های بی‌شماری را از نظر تعداد، برای واگذاری به بخش خصوصی مشخص کرده است، تصریح کرد: اما مشکل اینجاست که تاکنون این موضوع آن‌طور که باید اجرایی و عملیاتی نشده و بخش اعظمی از خصوصی‌سازی‌ها عملاً واگذاری‌هایی بوده که به نهادهای عمومی نظیر صندوق‌های بازنشستگی انجام شده و این نهادهای عمومی به نوعی و از طریق یک واسطه به بدنه‌های دولتی متصل هستند. عضو سابق هیأت نمایندگان اتاق بازرگانی تهران با اعتقاد به این که حوزه‌هایی که بخش خصوصی ورود کرده، عملاً درصد بالایی را شامل نمی‌شود، اظهار کرد: ما با مشکل قوانین و زیرساخت مواجهیم. چنان که برخی از قوانین عموماً در جهت تولید و سرمایه‌گذاری نیستند و حتی بعضاً ایجاد مشکل می‌کنند. وی ادامه‌داد: از طرفی برخی شرایط پولی و مالی و سیستم بانکی کشور به هیچ‌وجه آماده پشتیبانی نیستند. اما در هرصورت نمی‌توان خصوصی‌سازی را با پول دولت و پول مردم یا بیت‌المال انجام داد و درصورتی که بخش عمومی و یا خصوصی اقدام به این کار بکنند، به معنی استفاده از اموال عمومی و خلاف قانون است و به‌طور حتم یک تخلف قانونی محسوب می‌شود. حمزه‌لو با بیان این که اگر یک واحد خصوصی با اتکا به سرمایه خود اقدام به شروع یک فعالیت اجرایی بکند، فضای لازم برای این منظور نیز باید آماده باشد، تأکید کرد: به این معنا که قوانین و مقررات باید تسهیل‌کننده مسیر باشند و خبری از سخت‌گیری‌های موجود در شرایط عمومی نباشد.

وظایف دولت‌ها در تحقق خصوصی‌سازی

علاوه بر این، عضو هیأت مدیره کنفدراسیون صنعت ایران گفت: کارکنان و مدیران دولتی تمایلی ندارند که بخش خصوصی کشور توسعه پیدا کند و به مجرد این که بخش خصوصی در بخشی از اقتصاد دارای توان مضاعف می‌شود، حواشی مختلفی برای آن به وجود می‌آید. ابوالحسن خلیلی در گفت‌وگو با صما در پاسخ به این که چگونه می‌توان در شرایط وابستگی بخش خصوصی به حمایت مالی و کمک‌های دولتی، خصوصی‌سازی واقعی ایجاد کرد، گفت: آن بخش خصوصی که مدام به دنبال حمایت دولت آن هم به صورت مستقیم یعنی دریافت تسهیلات و وام به صورت ارزان قیمت است و یا یک نوع بازار انحصاری را از دولت طلب می‌کند، واقعی نیست و این همان بخش خصوصی است که زاییده اقتصاد بیمار ما در طول دو دهه گذشته است. وی تأکید کرد: اما نباید از این موضوع غافل شد که دولت‌ها یک سری وظایفی بر عهده دارند که از آن وظایف می‌توانیم به عنوان بسترسازی برای یک اقتصاد فعال و پویا یاد کنیم و اگر دولت به آن سمت حرکت کند، قاعدتاً نگاه حمایتی مورد انتظار بخش خصوصی می‌تواند محقق شود. خلیلی از جمله این بسترها را بحث تحقیق و توسعه دانست و ادامه داد: یعنی دولت به جای صرف هزینه جهت ورود در امور اجرایی و یا بنگاه‌داری و یا راهبری و اجرای بخش‌های مختلف اقتصاد، اگر همین میزان بودجه و امکانات را در سال‌های مختلف، در زمینه تحقیقات بنیادین مورد نیاز بخش خصوصی هزینه می‌کرد و این تحقیقات را به عنوان یک نوع تسهیلات در اختیار بخش خصوصی قرار می‌داد، قاعدتاً امروز وضعیت صنایع و دانشگاه‌ها و خروجی دانشگاه‌های کشور متفاوت بود.

سودای تجارت

واردات کالاهای قاچاق با ثبت شرکت‌های صوری

نماینده اتاق اصناف آذرشهر (آذربایجان‌شرقی) از ازدیاد ثبت شرکت‌های صوری در کشور به منظور واردات کالاهای قاچاق به کشور خبر داد. سیدابوالفضل مدنی در گفت‌وگو با پایگاه اطلاع‌رسانی اتاق اصناف ایران در مورد طرح مبارزه و برخورد با کالای قاچاق در سطح عرضه گفت: متأسفانه بخش عمده‌ای از کالاهای قاچاق به واسطه ثبت شرکت‌های صوری وارد کشور شده و در سطح بازار توزیع می‌شود. وی با بیان این که متأسفانه بعضاً این شرکت‌های صوری با فروشگاه‌های بانه برای واردات کالاهای قاچاق هماهنگی دارند و اجناس خود را از این طریق عرضه می‌کنند، افزود: مشتریان به واسطه قیمت ارزان این اجناس را خریداری می‌کنند و گمان می‌برند که از خرید این اجناس بُرد کردند در حالی که پس از چندی باید به دنبال قطعات این اجناس باشند. نماینده اتاق اصناف آذرشهر همچنین ضمن بیان این که برای مبارزه با کالای قاچاق باید به سراغ گلوگاه‌های ورود کالای قاچاق رفت و مبارزه را از مبدأ ورود کالاهای قاچاق پیگیری کرد، گفت: بیش از ۵۰ درصد کالاهای قاچاق از طریق مبادی رسمی وارد کشور می‌شود و ما در چنین شرایطی گلوگاه‌های اصلی ورود کالاهای قاچاق را رها کردیم و برای مبارزه با قاچاق به مغازه‌ها آمدیم. وی در عین حال این نکته را مورد اشاره قرار داد که با شروع طرح مبارزه با قاچاق کالا، قیمت کالاهای شرکتی افزایش پیدا کرده است.

رییس ستاد مرکزی مبارزه با قاچاق کالا و ارز

اداره مبارزه با قاچاق کالا در فضای مجازی تشکیل می‌شود

حبیب ا... حقیقی اعلام کرد: اداره مبارزه با قاچاق کالا در فضای مجازی تشکیل می‌شود. به گزارش تسنیم، رییس ستاد مرکزی مبارزه با قاچاق کالا و ارز در نشست تخصصی دبیران کمیسیون‌های برنامه‌ریزی، هماهنگی و نظارت بر مبارزه با قاچاق کالا و ارز استان‌های سراسر کشور، از تشکیل اداره مبارزه با قاچاق کالا در فضای مجازی خبر داد. حقیقی با اشاره به اهمیت و دشواری مبارزه با قاچاق کالا در سطح عرضه، آن را مبارزه‌ای نرم خواند و اظهار کرد: با توجه به گستردگی و ارتباط عموم مردم با سطح عرضه، در این طرح ملاحظاتی در نظر گرفته شده تا ضمن کنترل بازار هیچ آسیبی متوجه مردم نباشد. رییس ستاد مرکزی مبارزه با قاچاق کالا و ارز با اشاره به لزوم اصلاح رویه‌های موجود از طریق فعال کردن کد شناسه و رهگیری، افزود: با ساماندهی فروشگاه‌های مجازی، دستفروش‌ها و صنوف بدون مجوز باید ترتیبی اتخاذ شود تا خریدار از طریق سامانه‌های الکترونیکی قادر به تشخیص اصالت کالای مورد نظر باشد. حقیقی با بیان این که عرضه کالا از سطح فیزیکی به فضای مجازی منتقل شده است، گفت: برای کنترل قاچاق در فضای مجازی، اداره مبارزه با قاچاق کالا در فضای مجازی راه‌اندازی می‌شود تا با همکاری پلیس فتا، وزارت اطلاعات و سایر دستگاه‌های ذی‌ربط با عرضه قاچاق در فضای مجازی مقابله شود.

عضو هیأت رییسه اتاق بازرگانی تهران

رانت حاصل از ارز دو نرخی، قدرت رقابت بازرگانان را می‌گیرد

سیدحامد واحدی با بیان این که ارز دو نرخی موجب رانت می‌شود، گفت: در نتیجه این موضوع قدرت رقابت از بازرگانانی که امکان استفاده از ارز دو نرخی را ندارند گرفته می‌شود. عضو هیأت رییس اتاق بازرگانی تهران، در گفت‌وگو با فارس درمورد لزوم تک نرخی شدن ارز گفت: با وجود افزایش تورم در چند سال اخیر، نرخ ارز ثابت مانده و نرخ ارز واقعی نیست. وی افزود: یکسان‌سازی نرخ ارز علاوه بر جلوگیری از رانت، تصمیم برای صادرکننده را آسان‌تر می‌کند. عضو هیأت رییسه اتاق تهران بیان کرد: دو نرخی بودن ارز برای عده‌ای که وارد کنندگان که می‌توانند از ارز مبادله‌ای استفاده کنند رانت ایجاد کرده و در نتیجه این موضوع قدرت رقابت از بازرگانانی که امکان استفاده از ارز مبادله‌ای را ندارند، گرفته است. واحدی با تأکید بر این که برخورداری از یک فضای بدون رانت و توأم با رقابت برای تجارت لازم است، افزود: در نتیجه این رانت‌ها برخی بازرگانان با از دست دادن قدرت رقابت خود به ناچار مجبور به ترک عرضه تجارت هستند. عضو هیأت رییسه اتاق تهران در مورد این که آیا دولت امسال موفق به عملی کردن وعده خود درمورد تک نرخی کردن ارز تا پایان سال می‌شود یا خیر، گفت: امیدواریم با افزایش تولید نفت و ارز آوری، امکان تأمین نیاز متقاضیان به ارز فراهم شود، زیرا دولت تنها در صورتی که بتواند پاسخگوی نیاز متقاضیان باشد می‌تواند یکسان‌سازی نرخ ارز را عملی کند.

نقد و نظر

صدای اعتراض شاپرک هم شنیده شد

آیا واقعاً شاپرک در جایگاه بی‌طرفی قرار گرفته که هدف خود را رشد صنعت پرداخت کشور قرارداده است؟

به گزارش مهر تاریخ ۱۴ مهر سال ۱۳۹۵ بی‌شک یک روز تاریخی در صنعت پرداخت الکترونیکی ایران بود در این روز تاریخی سرانجام صدای اعتراض شرکت شاپرک به گوش رسید. اما نکته جالب این رویداد بی‌سابقه آن است که این اعتراض در مورد یک سرویس جدید و به روز بین‌المللی انجام شد. بله سرویس پرداخت از طریق NFC!!

همان سرویسی که چند سال است در کشورهای پیشرفته دنیا مورد استفاده است و رقابت شدیدی را حتی بین برندهای معروف تلفن همراه ایجاد نموده است. در این روز شاپرک رسماً اعلام کرد هیچ شرکتی مجوز ارایه خدمات NFC ندارد و شاپرک تذکرات لازم برای تکمیل مراحل قانونی دریافت صدور مجوز را به شرکت‌های ارایه‌دهنده خدمات پرداخت داده است. در این که بایستی قانون رعایت شود و مجوز هر فعالیتی دریافت شود شکی نیست اما در این آشفته بازار پرداخت الکترونیکی، شنیدن صدای اعتراض شاپرک در این مورد خاص جالب است. جالبی این موضوع از آن منظر است که این شرکت در برخی مقاطع تاریخی و نقاط عطف مهم همواره ساکت بوده است.

مثال‌های بی‌شماری از این سکوت کشنده وجود دارد، مانند همین موضوع روز که بدون ارایه دلیل قابل توجهی توقف سرویس پرداخت بر روی بستر ناامن و پوسیده USSD را به تأخیر می‌اندازد (البته این موضوع هیچ ربطی به فعالیت‌های بورسی هم ندارد!) و یا این که شاپرک درمورد باج‌دهی برخی شرکت‌ها به دارندگان پایانه‌های فروش و یا شرکت‌های نرم‌افزاری ارایه‌دهنده نرم‌افزارهای فروشگاهی اعتراض ندارد و تذکر نمی‌دهد و یا در مورد تخلفات بی‌شمار درمورد شایعه پراکنی‌ها و سم‌پاشی‌ها سکوت می‌کند و یا در سال گذشته و در بحبوحه تصویب پرداخت کارمزدها توسط فروشندگان روزه سکوت می‌گیرد. و یا این که در مقابل تلنبار پایانه‌های فروش در مغازه‌ها اعتراضی ندارد و نسبت به عدم رعایت استانداردها امنیتی توسط برخی شرکت‌ها خنثی است اما حالا رسماً و از طریق رسانه‌ها به سرویسی اعتراض دارد که نیاز اصلی پیکره عقب مانده پرداخت الکترونیکی کشور است و به جای آن که خود پرچمدار این تحول عظیم شود انرژی خود را صرف ادامه بی‌دلیل سرویس قدیمی و ناامن USSD می‌کند. همه این‌ها علامت‌های سؤالی است که ذهن همه متولیان صنعت پرداخت را به خود مشغول کرده است. آیا واقعاً شاپرک در جایگاه بی‌طرفی قرار گرفته که هدف خود را رشد صنعت پرداخت کشور قرارداده است؟ با این فرض می‌توان این شنیدن صدای اعتراض را به فال نیک گرفت و منتظر یک تحول تازه در صنعت عقب‌مانده پرداخت کشور بود.

عضو اتاق بازرگانی

«اقدام و عمل» به معنای شعار ندادن و رها نکردن امور از سوی دولت است

فرهاد فزونی گفت: باید میزان سرمایه‌گذاری چه سرمایه‌گذاری داخلی و چه سرمایه‌گذاری خارجی افزایش یابد که این مسأله فقط متأثر از اتفاقات اقتصادی نیست بلکه اتفاقات و مشکلات سیاسی داخلی کشور نیز بر روی آن تأثیر خواهد داشت. عضو هیأت نمایندگان اتاق تهران با اشاره به مثبت شدن تراز تجاری ایران در سال ۹۴ به تراز گفت: این شاخص معیاری برای بیان رابطه بین واردات و صادرات در یک کشور است در واقع میزان واردات و صادرات یک کشور که اثرات مستقیمی بر اقتصاد آن کشور می‌گذارد را با تراز تجاری می‌سنجند. وی افزود: افزایش تولید سبب می‌شود که اولاً صادرات ما افزایش پیدا کرده و ثانیاً نیاز ما به وارد کردن برخی از کالاهای وارداتی کاهش پیدا کند. در واقع مثبت بودن تولید کشور منجر به مثبت شدن تراز جهانی می‌شود که این روند نشان از وجود یک روند و سیر مطلوب اقتصادی دارد که می‌تواند در زمان لازم نیز اثرات خوب دیگری نیز به همراه داشته باشد.

این فعال اقتصادی ضمن تأکید بر افزایش سرمایه‌گذاری اظهار کرد: باید میزان سرمایه‌گذاری چه سرمایه‌گذاری داخلی و چه سرمایه‌گذاری خارجی افزایش یابد که این مسأله فقط متأثر از اتفاقات اقتصادی نیست بلکه اتفاقات و مشکلات سیاسی داخلی کشور نیز بر روی آن تأثیر خواهد داشت. میزان سرمایه‌گذاری در کشور چه از داخل و یا خارج از کشور تا حد زیادی متأثر از مسایل سیاسی داخل کشور است، لذا باید قوانینی که مخل این روند سیاسی است را حل کرده و با توجه به فرامین مقام‌معظم‌رهبری سعی در اجرایی کردن اقتصاد مقاومتی داشته باشیم. این عضو اتاق بازرگانی ضمن تأکید بر درون‌زایی و برون‌نگری اقتصاد ایران درباره سال اقتصاد مقاومتی، اقدام و عمل خاطرنشان کرد: به نظر می‌رسد وجه دوم شعار امسال بسیار مهم‌تر از وجه اول است، چرا که اقدام و عمل یعنی صرفاً صحبت نکرده و کارها را رها نکنیم. فزونی درباره تأثیر مثبت شدن تراز جهانی بر رکود اقتصادی گفت: این موضوع باعث امیدوار شدن سرمایه‌گذاران داخلی و خارجی می‌شود چرا که نشان دهنده روند مثبت تولید و رو به رشد بودن اقتصاد است.

مدیرکل ترانزیت سازمان راهداری و حمل‌ونقل جاده‌ای بیان کرد

امکان اظهار کالا قبل از ورود به مرز با کمک گمرک الکترونیک

مدیرکل دفتر ترانزیت سازمان راهداری و حمل‌ونقل جاده‌ای کشور پیاده‌سازی گمرک الکترونیکی را اقدام مهمی در کاهش معطلی کامیون‌های حامل کالا در مرزهای زمینی کشور دانست و گفت: اجرای طرح‌هایی همچون اظهار کالا قبل از ورود و تیر الکترونیکی سبب جلوگیری از اتلاف وقت و هزینه صاحبان کالا در مرزها خواهد شد که بسترهای این اقدامات با استفاده از پیاده‌سازی گمرک الکترونیک فراهم شده است. به گزارش ایلنا، عطرچیان در نشست مدیران ستادی و گمرکات مرزی ضمن قدردانی از خدمات و تلاش‌های رییس کل گمرک در راه‌اندازی سامانه‌های الکترونیکی، گفت: هدف اصلی همه ما در مرزها خدمت به مردم است و در این راستا باید تلاش کنیم تا عبور کالا و مسافر در سریع‌ترین زمان و با کم‌ترین هزینه انجام شود.

وی با انتقاد از وضعیت کنونی در برخی از مرزهای کشور افزود: ساخت تأسیسات و امکانات در مرزها به منظور انجام امور گمرکی کالاها و مسافران لازم است، اما نه به شکلی که موجب ازدحام و شلوغی بیش از حد مرز شود و دشواری‌هایی را برای کنترل و نظارت بر عملکرد عبور و مرور در مرز به وجود آورد. مدیرکل دفتر ترانزیت سازمان راهداری و حمل‌ونقل جاده‌ای با اعلام این که به زودی سالن مسافری در مرز شلمچه راه‌اندازی خواهد شد، اظهار کرد: مرزها ویترین‌های کشور هستند و ما سالانه مبالغ زیادی را صرف نگهداری ساختمان‌ها و تأسیسات احداث شده در مرزها می‌کنیم که به نظر می‌رسد باید در این زمینه و اساساً تأسیسات زیربنایی تجدیدنظر کنیم. عطرچیان با بیان این که نقش گمرک در مبادی ورودی مرزی بیش از ۷۰ درصد است، افزود: سال گذشته یک میلیون و ۷۵۰ هزار دستگاه کامیون حامل کالا و نزدیک به ۱۴ میلیون مسافر از مرزهای کشور تردد کردند که ارایه خدمات به این حجم توسط گمرک و پایانه‌های مرزی و سایر دستگاه‌ها صورت گرفته است. وی تأکید کرد: دلیل بسیاری از مشکلات در مرزها ناهماهنگی و بعضاً ضعف همکاری سازمان‌های مستقر در مرز است که امیدواریم با دستورالعمل جدید ساماندهی مبادی ورودی مرزی و به خصوص تدبیر و مدیریت مدیران گمرک شاه

ناصر بهزادفر
nasser_b1963@yahoo.com

خبر

دبیر ستاد احیای دریاچه ارومیه

هزینه خشک شدن دریاچه ارومیه چندین برابر هزینه احیا است

دبیر و مجری ستاد احیاء دریاچه ارومیه گفت: هزینه احیای دریاچه ارومیه بین ۶ تا ۷ میلیارد دلار تخمین زده شده درحالی که خشک شدن این دریاچه هزار میلیارد دلار است. به گزارش مهر، عیسی کلانتری، دبیر و مجری ستاد احیای دریاچه ارومیه در گردهمایی احیای دریاچه ارومیه که با همت انجمن متخصصان محیط زیست و واحد علوم تحقیقات دانشگاه آزاد اسلامی برگزار شد، اظهار کرد: خشک شدن دریاچه ارومیه ۱۰۰۰ میلیارد دلار است در حالی که هزینه احیای آن بین ۶ تا ۷ میلیارد دلار تخمین زده شده است. این اعداد نشان می‌دهد که احیای دریاچه ارومیه بسیار مقرون به صرف‌تر است. وی که در سالن اجتماعات کتابخانه مرکزی دانشگاه آزاد اسلامی واحد علوم تحقیقات سخنرانی می‌کرد، افزود: در دهه ۷۰ ارتفاع آب دریاچه بسیار بالا بود و راه‌آهن صوفیان به ترکیه را تهدید می‌کرد. کلانتری ادامه داد: همان موقع هم برخی صاحب‌نظران اعلام کردند که فریب این ارتفاع را نخورید زیرا برداشت‌های آزادانه از حوضه آبریز دریاچه آینده آن را تهدید می‌کند. دبیر و مجری ستاد احیا دریاچه ارومیه گفت: در آن زمان ارتفاع آب دریاچه ۱۲۷۸.۴ متر یعنی حدود ۷ متر بالاتر از وضعیت موجود بود. کلانتری اظهار کرد: آن زمان موضوع را مطرح کردیم اما سازمان‌ها و نهادهای مرتبط گفتند اتفاقی نخواهد افتاد و اعتقاد داشتند خطری دریاچه را حداقل تا سال ۹۵ تهدید نمی‌کند.

وی ادامه داد: اما به مرور، وضع بدتر شد و برداشت‌های بی‌رویه از منابع آبی و افتتاح سد یکی پس از دیگری در حوضه آبریز دریاچه و تجاوز کشاورزان به منابع آبی به صورت آشکار اوضاع دریاچه را وخیم کرد. کلانتری افزود: سال ۸۲ نامه‌ای به رییس جمهور وقت نوشتم و رونوشت آن را هم به سازمان رییس حفاظت وقت محیط زیست ارسال کرد که وضعیت دریاچه خوب نیست اما جواب قانع کننده‌ای دریافت نشد و هر دو نهاد اعلام کردند که خطری دریاچه را تهدید نمی‌کند. دبیر و مجری ستاد احیا دریاچه ارومیه، ادامه داد: به هر حال دریاچه خشک شد و زمانی که دکتر روحانی، رییس مرکز استراتژیک مجمع تشخیص مصلحت نظام بود در جریان کامل وضعیت دریاچه قرار گرفت و با عواقب خشک شدن آن آشنا شد. وی گفت: بر این اساس، یکی از شعارهای انتخاباتی دکتر روحانی احیای دریاچه قرار گرفت و اولین مصوبه دولت وی ایجاد ستاد احیای دریاچه ارومیه بود و قرار شد دریاچه در مدت ۱۰ سال احیا شود.

چشمه‌های توران‌پشت، جاذبه‌ای شگفت‌انگیز از دوره کواترنری

ناصر بهزادفر – چشمه‌های جوشان منطقه «توران‌پشت» در فاصله ۸۰ کیلومتری شهر تفت در استان یزد قرار دارد. این چشمه‌ها در نزدیکی روستای توران‌پشت از توابع دهستان دهشیر واقع شده‌اند. چشمه‌های جوشان این منطقه در فاصله بسیار کمی از تخت رستم قرار دارند. چشمه‌های جوشان منطقه توران‌پشت یکی از زیباترین چشمه‌های جوشان در سطح کشور است.

گفته می‌شود عمر این چشمه‌ها به ۴ میلیارد سال و به دوره کواترنری می‌رسد.

این چشمه به صورت آبگرم در زمین در حال جوشیدن است و از آنجایی که این جوشیدن خیلی آرام همراه با املاح گچی و آهکی صورت می‌گیرد، به مرور زمان در محل جوشش آب تپه‌ای از املاح به صورت ورقه ورقه (به شکل پیاز) و لایه‌ای به وجود می‌آید و زمانی که ضخامت این لایه‌های رسوبی زیاد باشد چشمه دیگر قادر به جوشیدن نیست و در نزدیکی محل قبلی و از کف دوباره آب شروع به جوشیدن می‌کند. این منطقه با چشمه‌های جوشان جاذبه‌های بسیار برای محققین، زمین‌شناسان، گردشگران و دوست‌داران چشمه‌های آب گرم دارد. با جوشش این آب‌ها تپه‌های آهکی حتی در ارتفاع ۸ متری زمین نیز تشکیل شده‌اند.

در حال حاضر تنها دو چشمه در حال جوشش است و گنبدهای آن نیز در حال شکل‌گیری است.

آب و هوای این منطقه در فصل تابستان گرم و در فصل زمستان به نسبت سرد است.

منبع:

www.negahmedia.ir
moy.persianblog.ir
banadkok.blogfa.com
samatngo.com

نکات کلیدی در زمینه کوه‌نوردی

قسمت اول

بالا رفتن از کوه از سوی برخی به‌عنوان یک ورزش شدید و سنگین برآورد شده است، در حالی که کوهنوردان و ورزشکاران این رشته، آن را به سادگی یک تفریح و سرگرمی هیجان‌انگیز می‌پندارند. با این حال چالش نهایی که در این ورزش بیان شده قدرت، استقامت و از خودگذشتگی می‌باشد.

به‌گزارش سایت گروه کوهنوردی شهریاران، این موضوعات از طرفی می‌توانند بسیار خطرناک نیز باشند که در مواردی حتی منجر به مرگ طرف می‌شوند، به ویژه هنگامی که یک کوهنورد از درون و به سادگی باید خود را با عوامل طبیعی مانند آب، هوا، زمین، یخ و یا دیگر خطرات ناشی از آن‌ها درگیر نماید.

بی تجربگی، برنامه‌ریزی ضعیف و تجهیزات نامناسب، همه می‌توانند در آسیب رساندن یا مرگ شخص نقش داشته باشند. بنابراین دانستن نکات اولیه و این که چه چیزی در این راه درست است، بسیار مهم می‌باشد. اما با وجود همه این موارد منفی، زمانی که این مقوله‌ها به درستی و صحیح انجام شوند کوهنوردی تجربه‌ای هیجان‌انگیز و باارزش خواهد بود.

در این مقاله قصد داریم عناوینی را به عنوان راهنمای ساده و کلی در زمینه کوهنوردی و صعود یک کوه بیان کنیم که در آن به تشریح اصول پایه کلی که یک کوهنورد باید بداند و یاد بگیرد خواهیم پرداخت. بنابراین به تمامی افرادی که قصد شروع کوهنوردی دارند، پیشنهاد می‌کنیم که به صورت متمرکز ۱۳ نکته زیر را دنبال نمایند. بررسی اجمالی و پایه در این مقاله به شما ایده‌های مناسبی نسبت به درگیری شما در کوه و صعود یک کوه خواهد داد.

۱- تحقیق و مطالعه

قبل از شروع به بالا رفتن، تا آنجا که می‌توانید در مورد مهارت‌های موجود خود، مهارت‌های مورد نیاز و تجربه افراد دیگر تحقیق کنید و به جمع‌بندی مطالب بپردازید. این موضوع مهم است که ذهن خود را به جهت بالا رفتن از یک کوه درگیر تلاشی برای تفکر بهتر نماییم. بدانیم که چگونه باید از تجهیزات مناسب صعود استفاده نماییم و حتی‌الامکان کتاب و مطالبی را که کوهنوردان برای رسیدن به قله انتشار داده‌اند را بخوانیم. بالطبع این مطالب و یادداشت‌ها نکات جالب و آموزنده زیادی در بر خواهند داشت. با توجه به این که بسیاری از کتابفروشی‌ها در حال حاضر بخشی را به‌طور خاص به ورزش و همچنین کوهنوردی و هنر و صنعت صعود اختصاص داده‌اند، با این تفسیر پیدا کردن کتاب در این زمینه زیاد مشکل نخواهد بود. راه‌های دیگری نیز برای این کسب اطلاعات وجود دارد که در زیر به صورت مختصر به شرح بعضی از آن‌ها خواهیم پرداخت.

یکی از کتاب‌های پیشنهادی برای شناخت کوه و کوهنوردی، کتابی است که توسط استیوام کاکس (Steve M cox) و با نام کوهنوردی؛ آزادی تپه‌ها انتشار یافته است.

تماشای دی‌وی‌دی در مورد تجربیات بالا رفتن از کوه و همچنین تعداد زیادی فیلم و مستند مفید در مورد صعود و کوهنوردی وجود دارند که همه آن‌ها را می‌توانید بر روی اینترنت به راحتی بیابید. (youtube)

کسب اطلاع در مورد بهترین زمان برای صعود کوه‌ها در مناطق مختلف، به نحوی که اگر شما علاقه‌مند به سفر به کوه‌ها فراتر از کشور خود هستید، فرصت بیش‌تر و بهتری را نسبت به فصل و موقعیت صعود به شما خواهد داد. به عنوان مثال بهترین صعود برای اروپا از ماه ژوئن تا سپتامبر، در نیوزیلند از دسامبر تا مارچ، در آلاسکا از ژوئن تا جولای می‌باشد. با این حال تغییرات آب و هوایی هیچگاه دقیق قابل پیش‌بینی نیست و تا زمانی که رخ ندهند نیز نمی‌توان گفت که فصل برای صعود خوب است یا بد.

در مورد کوهستان‌ها و شرایط آب و هوایی همه چیز را بدانید. کوه‌ها خود با سیستم آب و هوایی خودشان ایجاد شده‌اند. مطالبی را در مورد نشانه‌های پیش از آب و هوای بد، ابرشناسی، بادشناسی و تشخیص جهت باد، حملات رعد و برق و مقابله احتمالی با آن و . . . را درک و آنچه در تغییرات آب و هوا در طول روز ممکن است رخ دهد را مطالعه نمایید.

۲- ارزیابی قدرت ذهنی خود

مبحث گسترده‌ای از کوهنوری به نگرش و قدرت ذهنی کوهنورد می‌پردازد، چرا که با این فعالیت ذهنی کوهنورد می‌بایست سریعاً در مورد آب و هوا و تغییرات آن قضاوت کند، جهت را تشخیص دهد، ایمنی را با حداکثر رعایت به جا آورد و . . .

برای بسیاری از کوهنوردان، چالش روانی و فکری بخش بزرگی از جذابیت کار است. چرا که شما مسایل و روش روتین زندگی، کار و شخصی خود را که شاید در یک دفتر با بهترین شرایط باشد را رها کرده و وارد شیوه جدیدی از زندگی می‌شوید که تصمیم‌گیری در مورد این مسایل پیامدهای خاص خود را دارد. پس بنابراین باید بهترین تصمیم را ذهن شما برآورد نماید.

در این حین مسایلی که باید از خود بپرسید، اینست:

آیا شما در موقعیت وحشت مبادرت به تصمیم‌گیری خواهید کرد؟ این نوع خلق و خو هنگام بالا رفتن از کوه به صورت طبیعی رخ می‌دهد که برای برطرف کردن آن نیاز به یک ذهن آرام و روشن و توانایی ذهنی بالا می‌باشد و بهترین راه‌حل برای مواجهه با خطرات و استرس‌های احتمالی است. آیا با این که دوستدار طبیعت هستید و نسبت به آن مثبت‌اندیش، نسبت به عوامل پیش روی خود واقع‌بینانه و صادق هستید؟ باید توجه داشت که اعتماد بیش از حد در این باره زیاد مطلوب نیست، چرا که این موضوع می‌تواند شما را هنگام بالا رفتن با دردسرهای زیادی مواجه کند.

آیا در مواجه با این عوامل مشکل‌گشای خوبی هستید؟ . . . جواب با شما

۳- آمادگی جسمانی

کوهنوردی و صعود از یک کوه نیاز به آمادگی جسمانی و استقامت بدنی خوب دارد، زیرا این ورزش فعالیت‌های بدنی شدید دارد. بدین منظور شما نمی‌توانید از یک شیوه زندگی عادی و عموماً شیوه کاری اداره‌ای که اغلب پشت میز کار می‌باشید و دارای کم‌ترین تحرک ورزشی هستید، خود را برای یک صعود بزرگ مهیا نمایید. پس بهترین روش برای این کار، تمرین در جهت تناسب اندام و قدرت بدنی می‌باشد.

با این حال انواع مراحلی که برای تناسب اندام نیز به شما کمک می‌کنند، عبارتند از:

دویدن در جا و آهسته و دو استقامتی

پیاده‌روی و کوهپیمایی، به‌طوری که به نحو فزاینده‌ای به سمت دشواری و تقلا برود

کار با وزنه‌ها و یا راه رفتن و دویدن با وزنه که این وزنه در کوله‌پشتی یا دست شما قرار داشته باشد.

تمرین صعود از دیواره‌های اطرف شهر و محل زندگی، آموزش یخ‌نوردی، پیاده‌روی در یخچال‌های طبیعی و . . . آموزشی مفید می‌باشد.

تمرین و استفاده از اسکی و اسنوبرد (به خصوص اگر شما قصد دارید که برای بازگشت از این وسایل استفاده کنید)

۴- تجهیزات

لوازم کوهنوردی بسیار ضروری و مخصوص هستند و به کوهنورد پیشنهاد می‌شود که حتماً آن‌ها را تهیه کند. بهترین پیشنهاد نیز خرید این لوازم با بالاترین استاندارد می‌باشد. اما اگر تصمیم به خرید این لوازم خود دارید، طبیعتاً در ابتدا برایتان هزینه سنگینی خواهد داشت. لذا پیشنهاد می‌شود که آن‌ها را به تدریج تهیه نمایید. در هنگام خرید دقت نمایید که لوازم انتخابی کاملاً متناسب و اندازه شما باشند، زیرا در صورتی که شما قصد صعود تعداد زیادی کوه را داشته باشید، با انتخاب لوازم متناسب به نوعی در کار خود سرمایه‌گذاری کرده‌اید.

اگر قصد اجاره یا قرض گرفتن این وسایل و تجهیزات را دارید، تضمینی بر مطلوب بودن وسیله مورد نظر برای استفاده شما نخواهد بود و از سالم بودن وسایل نیز مطمئن نخواهید شد، چرا که این وسیله ممکن است به دفعات زیاد و توسط افراد مختلف مورد استفاده قرار گرفته باشند. اما اگر شما خود را ملزم به استفاده از وسایل و ساز و برگ معتبر و باکیفیتی که قبلاً نیز توسط افراد دیگر تست شده باشند و امتحان خود را پس داده‌اند؛ نمایید، برنامه‌های بسیاری را می‌توانید اجرا کنید که همگی آن‌ها در بهترین سطح قرار خواهند داشت. البته، ایده اجاره ابزار آلات نیز در بعضی مواقع برای اولین تجربه و این که آیا از کار با ابزار لذت خواهید برد یا نه و یا این که پس از استفاده قصد ادامه کوهنوردی و کار با ابزار فنی را خواهید داشت یا خیر، مفید می‌باشد.

با وجود اجاره بعضی ابزار، شما نیاز مبرم به خرید بعضی لوازم ضروری دارید، لوازمی از جمله کفش کوهنوردی، لباس‌های مخصوص فصلی که این موارد به مراتب بسیار مهم‌تر از وسایلی مانند کرامپون و یا تبر یخ می‌باشند.

نکات مهم:

لیستی از تجهیزات مهمی که برای شروع یک کوهنوردی نیاز دارید، تهیه کنید. ترجیحاً سعی کنید که این تجهیزات دارای استانداردهای معتبر جهانی و از بهترین جنس و کیفیت باشند.

به یاد داشته باشید که کوهنورد همیشه وزن و سنگینی کوله‌پشتی را با خود دارد. چرا که شما باید لوازمی را حتی تا بالای کوه با خود حمل نمایید. پس در انتخاب ابزار و لوازم خود از لحاظ جنس و وزن نیز دقت نمایید.

۵- یادگیری اصول و اخلاق کوهنوردی

دانستن چگونگی صعود یک کوه فقط در مورد جنبه‌های جسمی و روانی نمی‌باشد. بسیاری از کوه‌ها در مناطق دور افتاده و بکر جهان واقع شده‌اند که صعود شما به عنوان یک کوهنورد به آن مناطق می‌تواند تأثیراتی بر محیط زیست آنجا بگذارد. طبیعتاً افتخار بزرگی است که از یک کوه بکر صعودی اجرا شود، اما تعداد زیادی از کوهنوردان نگران وضعیت حفظ این بکر بودن کوه‌ها نیز هستند که مبادا با این کوهنوردی‌ها خدشه‌ای به فرهنگ و محیط زیست این مناطق وارد شود.

نکات مهم:

یادگیری ترک محل برنامه بدون به جا گذاشتن کم‌ترین اثرات سوء محیطی

گام‌برداری آرام می‌تواند به نوعی مجوزی برای ورود به مناطق بکر باشد. این نوع گام‌برداری خصوصاً در بیابان‌نوردی باید حتماً رعایت شود.

تمامی آرم و علائم و به خصوص تابلوهایی که در مسیر و یا قبل از مسیر نصب شده‌اند را به دقت یاد بگیرید و به آن‌ها عمل کنید. خواندن و فراگیری این علائم و تابلوها به خصوص برای افراد مبتدی ضروری می‌باشد.

هیچوقت تنهایی یک کوه را به قصد صعود بالا نروید. همیشه برنامه را با دوستان خود و یا یک نفر که قبلاً آن مسیر را صعود کرده باشد، اجرا کنید.

۶- آموزش

اگر به عنوان یک مبتدی قصد صعود دارید، پیشنهاد می‌شود که حتماً در دوره‌های آموزشی شرکت نمایید. از سوی دیگر، اگر شما قصد برنامه‌ریزی برای یک صعود با همراه و یا دوست خود هستید، ممکن است که آن شخص نیاز به برخی از آموزش‌های پایه قبل از عزیمت به محل صعود داشته باشد که در این میان شما می‌توانید به عنوان راهنمای وی نیز عمل کنید. ضمناً، باشگاه‌های کوهنوردی نیز می‌توانند به شما دوره‌های تخصصی مهارتی و آموزشی را پیشنهاد دهند. با این حال، شما بهتر است نکات و آموزش‌های زیر را بدانید:

یخ‌نوردی، برش یخ، استفاده از تبر یخ.

تکنیک‌های حمایت و خود حمایت.

گلیسادینگ (glissading)، یا تکنیک فرود، که با این تکنیک شما به سمت پایین به روش سر خوردن فرود می‌آیید و با تبر یخ نیز سرعت فرود خود را کنترل می‌کنید.

عبور از شکاف‌های یخی و تکنیک‌های نجات در شکاف‌های عمیق، عبور از پل‌های برفی

استفاده از کرامپون شامل، پوشیدن کرامپون، راه رفتن با آن، تکنیک‌های ویژه و غیره..

راه رفتن در یخچال‌های طبیعی

آموختن تکنیک‌های مختلف کوهنوردی و مهارت‌هایی از جمله مسیریابی و پیدا کردن مسیر بدون ابزارهای الکترونیکی، نقشه‌خوانی، کار با میخ و پیچ و رول صفحه، گرمزدن‌ها، استفاده و مدیریت طناب در برنامه‌های مختلف و . . .

آموزش و مهارت در مواجهه با بهمن که یک دوره متمایز می‌باشد، در نقاط مختلف دنیا برگزار می‌شود و شما می‌توانید با گذراندن این دوره اطلاعات و مهارت‌های مفیدی را کسب کنید. این دوره معمولاً بین اسکی‌بازان و اسنوبوردکاران رایج است، اما با این حال به کوهنوردان و تیم‌های امداد و نجات نیز توصیه می‌شود. گذراندن این آموزش باوجودی که شاید دیگر مایل به ادامه کوهنوردی نیز نباشید، ولی برای شرکت در کلیه ورزش‌های زمستانی مفید می‌باشد و توصیه می‌شود. همچنین، تکنیک‌ها و دوره‌های مقدماتی کمک‌های اولیه و همچنین امداد و نجات نیز باید به عنوان بخشی از موارد آموزش شما باشد.

Saturday ■ 29.Oct.2016 ■ Vol.12 ■ No.1997
شنبه ۸ آبان ۱۳۹۵ ■ ۲۷ محرم ۱۴۳۸ ■ سال دوازدهم ■ شماره ۱۹۹۷
۲ روزنامه در یک روزنامه ۱۲ صفحه روزنامه چاپی(صبح) و ۸۰ صفحه روزنامه الکترونیک (عصر)

سمیه مهدوی
mahdavis23@yahoo.com

منهای نفت

کاهش رواناب کشور در سایه افزایش تبخیر و تغییر رژیم بارش

معاون دفتر برنامه‌ریزی کلان آب و آبفای وزارت نیرو گفت: در بسیاری از مناطق کشور به صورت متوسط ۰٫۵ درجه افزایش دما داشته‌ایم که ۰٫۵ درجه افزایش دما حدوداً معادل ۷ تا ۸ میلیارد مترمکعب تبخیر را اضافه می‌کند.

هدایت فهمی در گفت‌وگو با سیناپرس، با اشاره به دلیل شکل‌گیری پدیده تغییر اقلیم گفت: دو دیدگاه درباره بحث تغییر اقلیم وجود دارد. یک دیدگاه این است که حرکت لکه‌های خورشیدی یا حرکت وضعی زمین که هر ۱۱ هزار سال تکرار می‌شود، این تغییرات اقلیمی را به وجود می‌آورد. گروهی دیگر معتقدند که عمل انسانی باعث این تغییرات شده است. این که بشر در ۴۰۰ سال گذشته از انقلاب صنعتی به این سو، مقدار زیادی گازهای گلخانه‌ای ناشی از سوختن سوخت‌های فسیلی و زغال‌سنگ را وارد اتمسفر زمین کرده است. ازدیاد این گازها همچون گلخانه عمل می‌کند و باعث می‌شود که امواج گرمی که وارد زمین می‌شوند، امکان خروج از زمین را پیدا نکنند و گرم شدن آن را به همراه داشته‌باشند.

فهمی افزود: در دوره‌های نزدیک‌تر به ما که شتاب صنعتی اوج گرفته و تراکم گازها بالا رفته، دمای زمین در بسیاری از مناطق گرم‌تر از گذشته شده و تا ۰٫۵ درجه افزایش دما هم گزارش شده است. اگرچه ممکن است در بعضی مناطق بسیار کوچک به صورت هسته‌های گرمایشی، تا یکی دو درجه هم دما بالا برود. انرژی موتور محرکه سیکل هیدرولوژی آب جهان از همین انرژی حرارتی گرفته می‌شود. بنابراین وقتی تغییر اقلیم به وجود می‌آید، گردش این موتور هم بیش‌تر می‌شود. به این ترتیب که هم از نظر میزان بارش تغییراتی به وجود می‌آید و هم از نظر میزان تبخیر، بنابراین بعضی نقاط جهان خشک‌تر می‌شوند و بعضی مناطق هم مرطوب‌تر. کما این که این وضعیت اصلاً به نفع کشور ما نیست و کشور ما دارد رو به خشک‌تر شدن حرکت می‌کند.

معاون دفتر برنامه‌ریزی کلان آب و آبفای وزارت نیرو، خاطرنشان کرد: حدود ۷۵ درصد کشور ما به صورت ذاتی در منطقه خشک و نیمه خشک واقع شده است. بنابراین وقتی تغییر اقلیم اتفاق بیفتد، ما بیش‌تر به سمت خشکی خواهیم رفت و خشکسالی‌های متعدد و پی‌درپی به وقوع می‌پیوندد. در میزان بارش هم تغییراتی به وجود می‌آید یعنی در بعضی مناطق بیش‌تر می‌شود و در بعضی مناطق کم‌تر. در نوع بارش هم تغییراتی به وجود می‌آید، یعنی تعداد بارش‌هایی که میزان آن‌ها در هر بار کم‌تر از ۵ یا ۱۰ میلی متر است خیلی بیش‌تر شده است. این نوع بارش‌ها تولید رواناب نمی‌کنند، به همین دلیل گاهی اوقات مشاهده می‌شود که میزان بارندگی کاهش پیدا نکرده اما میزان رواناب کم‌تر شده است. این ناشی از این است که اولاً تبخیر بالا رفته و ثانیاً رژیم بارش تغییر کرده است.

این استاد دانشگاه در ادامه یادآور شد: در گذشته‌های دور حجم آب تجدیدشونده کشور ما ۱۳۰ میلیارد مترمکعب در سال بوده است. در سال‌های اخیر یعنی تا سال ۱۳۸۵ این میزان به ۱۲۳ میلیارد مترمکعب می‌رسد. اگر ۱۰ ساله اخیر را نگاه کنید به ۱۱۵ میلیارد مترمکعب و در ۵ ساله اخیر حدود ۱۰۴ میلیارد مترمکعب شده است. زمان ذوب برف ما زودتر آغاز می‌شود. میزان ریزش‌های به صورت برف به‌طور جدی کاهش یافته است، در حالی که ریزش‌های به صورت برف تعیین‌کننده حجم عمده ذخایر سدها هستند.

فهمی در پایان گفت: در بسیاری از مناطق کشور به صورت متوسط ۰٫۵ درجه افزایش دما داشته‌ایم که ۰٫۵ درجه افزایش دما حدوداً معادل ۷ تا ۸ میلیارد مترمکعب تبخیر را اضافه می‌کند. به ازای دو درجه افزایش دما، ۳۰ میلیارد مترمکعب افزایش تبخیر داریم. اگر کشور به این سمت برود و خشکسالی‌ها ادامه پیدا کند، وضعیت وحشتناکی در پیش خواهد بود. پیش‌بینی‌های صورت گرفته هم خیلی امیدوارکننده نیست. پیش‌بینی ناسا، وضعیت ۳۰ سال آینده در خاورمیانه را خیلی امیدوارکننده نمی‌بیند به این معنا که خشکسالی‌ها تقریباً پایدار خواهد بود و منطقه رو به خشکی می‌رود.

ایران هاب صنعت آب و برق می‌شود

بازشدن گره مالی پروژه‌های آب و برقی با فاینانس شرکت‌های فنلاندی

وزیر نیرو در دیدار وزیر توسعه تجارت خارجی فنلاند گفت: ایران صرفاً خریدار محصولات نهایی شرکت‌های خارجی نیست، بلکه ما اصرار به انتقال تکنولوژی توسط این شرکت‌ها به شرکت‌های ایرانی را داریم. به گزارش فارس، حمیدچیت‌چیان، وزیر نیرو و کای‌میکانن، وزیر توسعه تجارت خارجی فنلاند در زمینه توسعه انرژی‌های تجدیدپذیر و انتقال تکنولوژی یادداشت تفاهم همکاری امضا کردند. وزیر نیرو با اظهار امیدواری نسبت به تحکیم روابط ایران و فنلاند در زمینه صنعت آب و برق اظهار داشت: در چارچوب تفاهم‌نامه‌هایی که به امضا رسید، مطمئناً دو طرف می‌توانند امیدوار به توسعه همکاری در زمینه توسعه انرژی‌های تجدیدپذیر و انتقال تکنولوژی باشند. وی افزود: امیدواریم همکاری‌های دوجانبه تنها محدود به روابط شرکت‌های تجاری کوچک با همدیگر نماند و این همکاری‌ها بتواند زمینه‌ساز ارتباط تنگاتنگ دولت‌ها با هم و حتی همکاری تحقیقاتی و توسعه‌ای دو کشور در زمینه‌های مختلف با همدیگر باشد. وی تصریح کرد: ایران در ۵ سال آینده مصمم به ایجاد حدود ۲۶ هزار و ۵۰۰ مگاوات نیروگاه جدید است و بالطبع شرکت‌های مجرب فنلاندی می‌توانند در این زمینه همکاری‌های مناسبی با شرکت‌های ایرانی داشته باشند. چیت‌چیان ادامه داد: همچنین یکی از سیاست‌های دیگر ما توسعه واحدهای CHP است، چرا که ما از این طریق به‌دنبال افزایش کارایی شبکه برق و انتقال بخش زیادی از برق تولید شده به شبکه‌های انتقال توزیع خود هستیم، شرکت‌های فنلاندی در این زمینه چنان‌چه دارای تجربیات باارزشی باشند از آن‌ها استقبال خواهد شد.

وی خاطرنشان کرد: یکی از زمینه‌های دیگر همکاری می‌تواند در حوزه انتقال تکنولوژی سیستم‌های نمک‌زدایی برای تأمین آب شرب سالم باشد و تا آنجا که مطلعیم شرکت‌های فنلاندی در این زمینه تجربیات بسیار خوبی دارند.

وزیر نیرو تأکید کرد: در نوع همکاری‌ها بایستی توجه داشت که ایران صرفاً خریدار محصولات نهایی شرکت‌های خارجی نیست، بلکه ما اصرار به انتقال تکنولوژی توسط این شرکت‌ها به شرکت‌های ایرانی را داریم. وی افزود: چنان‌چه شرکت‌های فنلاندی در نوع روابط خود با شرکت‌های ایرانی مسأله انتقال تکنولوژی را مدنظر قرار دهند، خواهند توانست در تجارت با ایران موفقیت کسب کنند.

چیت‌چیان در ادامه با اشاره به موانع بین‌المللی موجود بر سر راه تأمین مالی فاینانس پروژه‌های موجود در صنعت آب و برق ایران، اظهار داشت: یکی از موانع پیش روی ارتباط تنگاتنگ ایران و فنلاند می‌تواند بحث تأمین مالی پروژه‌ها باشد؛ چنان‌چه شرکت‌های تأمین فاینانس فنلاندی بتوانند در این زمینه وارد شوند، قدم‌های بسیار اساسی برای گسترش روابط دو کشور برداشته خواهد شد.

وی گفت: یکی دیگر از زمینه‌های همکاری میان دو کشور می‌تواند ورود شرکت‌های فنلاندی به عرصه تولید انرژی بیومس (Biomass) از زباله و ضایعات موجود شهری و صنعتی باشد. در واقع ایران بنا دارد تا در شهرهای بزرگ و شمالی کشور تعدادی نیروگاه زباله‌سوز راه‌اندازی کند و این امر نیز می‌تواند فرصت خوبی برای همکاری‌های دوجانبه در بحث تولید انرژی باشد.

در ادامه این نشست و کای‌میکانن، وزیر توسعه تجارت خارجی فنلاند نیز ضمن ابراز خرسندی از همکاری‌های دوجانبه دو کشور در زمینه آب و برق گفت: سابقه همکاری برخی از شرکت‌های فنلاندی در ایران به ۴۰ سال پیش برمی‌گردد. وی افزود: ما حتی در زمان تحریم‌ها نیز روابط بسیار خوبی با شرکت‌های ایرانی داشتیم و همواره سعی کردیم این روابط دچار گسست نشود. میکانن تصریح کرد: امیدواریم در سفری که نیمه اول سال آینده میلادی وزیر نیروی ایران به فنلاند خواهند داشت بتوانیم زمینه تشکیل کارگروه‌های تخصصی برای اجرایی کردن این یادداشت تفاهم همکاری را فراهم آوریم.

وی خاطرنشان کرد: امیدواریم با صادرات تکنولوژی به ایران بتوانیم این کشور را به هاب تکنولوژی‌های نوین در زمینه صنعت آب و برق در منطقه تبدیل کنیم.

وی تأکید کرد: در حال حاضر برخی از شرکت‌های فنلاندی به ۲۷۰ کشور دنیا تکنولوژی و خدمات صادر می‌کنند و ما قادریم نیروگاه‌هایی با کم‌ترین میزان آب‌بری و بالاترین راندمان راه‌اندازی کنیم. همچنین وی افزود: شرکت‌های فنلاندی در زمینه تولید و طراحی فناوری در زمینه فرآوری آب و تصفیه فاضلاب بسیار مجرب هستند و این امر می‌تواند با توجه به نیاز ایران در این زمینه یکی از موارد مهم برای همکاری‌های دوجانبه باشد.

وزیر توسعه تجارت خارجی فنلاند در پایان اظهار داشت: شرکت‌های فنلاندی در زمینه تأمین انرژی پایدار بسیار باتجربه هستند چرا که کشور ما در بخش زیادی از سال در تاریکی و سرمای شدید به سر می‌برد.

دولت شرط گذاشت

وابستگی نرخ خرید محصولات به سود ۳۰ درصدی شرکت‌های پالایشی

قیمت‌های اعلام شده از سوی شرکت ملی پخش فرآورده‌های نفتی ایران به صورت قیمت پایه بوده و متناسب با روند عرضه و تقاضا در بازار تغییر می‌کند. شاهرخ خسروانی، معاون مدیرعامل شرکت ملی پالایش و پخش فرآورده‌های نفتی ایران با بیان این مطلب به شانا گفت: قیمت محصولات فرعی شرکت‌های پالایشی به صورت ماهانه از سوی شرکت ملی پالایش و پخش فرآورده‌های نفتی ایران براساس قیمت‌های جهانی و نرخ دلار آزاد تعیین می‌شود.

وی، با بیان این که قیمت‌های جهانی در نحوه محاسبه نرخ‌ها اثرگذار خواهد بود، افزود: محصولات فرعی براساس قیمت پایه نرخ‌گذاری می‌شوند؛ البته این نرخ‌ها در بورس طبق شیوه‌نامه موجود قابلیت تغییر دارند. معاون مدیرعامل شرکت ملی پالایش و پخش فرآورده‌های نفتی ایران، با اشاره به مصوبه هیأت دولت درباره نحوه نرخ‌گذاری محصولات اصلی شرکت‌های پالایشی گفت: براساس تصمیم هیأت دولت در صورتی که شرکت‌های پالایشی ۳۰ درصد از سود سالانه را به منظور اجرای طرح کیفی‌سازی کنار بگذارند، نرخ خرید محصولات از این شرکت‌ها بدون در نظر گرفتن کیفیت محصولات خواهد بود.

وی، با تأکید بر این که نحوه پیشرفت پروژه‌های شرکت‌های پالایشی در این مدت بررسی خواهد شد، گفت: با توجه به این که در شرایط کنونی برخی از پالایشگاه‌ها محصولات با کیفیت یورو ۴ تولید می‌کنند، یکسان‌سازی نرخ خرید محصولات از شرکت‌های مختلف، اجحاف در حق برخی پالایشگاه‌ها محسوب می‌شود. به گفته خسروانی، بر این اساس قیمت محصولات مطابق با اکتان (برای بنزین) و روند پیشرفت پروژه در نظر گرفته می‌شود. ابهامات رفع شد وی با اشاره به این که پارسال در نحوه نرخ‌گذاری محصولات ابهاماتی

وجود داشت، افزود: با این اقدام صورت گرفته ابهامات موجود کاملاً رفع شده است. معاون مدیرعامل شرکت ملی پالایش و پخش، با بیان این که در شرایط کنونی قیمت‌ها با تأخیر یک ماه تعیین می‌شود، گفت: نرخ‌های اعلام شده از سوی شرکت پخش فرآورده‌های نفتی ایران نهایی است. البته با بررسی وضعیت پالایشگاه‌ها در صورتی که روند پیشرفت پروژه‌ها مناسب باشد، می‌تواند روند نرخ محصولات متفاوت باشد. خسروانی، درباره نحوه خرید و فروش ۵ فرآورده اصلی و سوخت جت افزود: خرید فرآورده‌ها به صورت ارزی خواهد بود. به گفته وی، فرمول ابلاغ شده به منظور تعیین نرخ نیز در راستای سیاست درست در نظر گرفته شده است و فرمول کنونی مطابق با شرایط تولیدی پالایشگاه‌ها متفاوت خواهد بود.

معاون مدیرعامل شرکت ملی پالایش و پخش، با اشاره به این که بنزین براساس اکتان ۹۲ نرخ‌گذاری می‌شود، گفت: کیفیت بنزین تولیدی پالایشگاه‌ها متفاوت است، بنابراین به میزان کم‌تر بودن عدد اکتان بنزین تولیدی نرخ خرید بنزین نیز کاهش می‌یابد. وی تأکید کرد: با وضعیت موجود به منظور کمک به شرکت‌های پالایشی سعی بر این شد تا با خودداری از در نظر گرفتن اثر واقعی تفاوت اکتان‌ها، به این ترتیب به طرح‌های کیفی‌سازی این شرکت‌ها کمک شود. افزایش قیمت فرآورده‌های نفتی ایران در راستای تأمین منافع شرکت‌های پالایشی با توجه به الزام قانونی موجود مبنی بر اعطای تخفیف ۵ درصد در فروش داخلی خوراک به صنایع، نیاز به سرمایه‌گذاری شرکت‌های پالایشی با هدف اجرای طرح‌ها و بهبود کیفیت فرآورده‌های تولیدی و به استناد ماده ۷۱ قانون تنظیم بخشی از مقررات مالی دولت صورت گرفته است. افزایش قیمت فرآورده‌های نفتی با استناد ماده ۷۱ قانون تنظیم بخشی از مقررات مالی مصوب ۱۳۸۰ به شرکت ملی پالایش و پخش فرآورده‌های نفتی ایران اجازه داده است «به منظور حفظ و صیانت از سرمایه‌های ملی، قیمت فرآورده‌های نفتی به جز (نفت گاز، نفت سفید، بنزین، نفت کوره، گاز مصرفی داخل کشور) براساس قیمت‌های جهانی و با رعایت صرفه و صلاح کشور تعیین و به فروش رساند» بوده است.

شرکت پخش فرآورده‌های نفتی ایران به عنوان زیرمجموعه این شرکت قیمت پایه بورس فرآورده‌های نفتی ویژه را متناسب با نرخ تسعیر ارز آزاد برای عرضه در داخل کشور محاسبه و جهت اجرا به شرکت‌ها و مدیریت‌های ذی‌ربط اعلام کرده است، بنابراین اقدام صورت گرفته براساس وظایف قانونی شرکت پخش فرآورده‌های نفتی ایران بوده است.

جذب سرمایه ۷۰ میلیارد دلاری در صنعت پالایش و پتروشیمی

برنامه ششم توسعه مراحل تصویب خود را در مجلس سپری می‌کند. هنوز نمی‌توان تصویری کلی از این برنامه در بخش انرژی ارایه داد، با این حال برخی از موارد هم اکنون به تصویب کمیسیون تلفیق برنامه ششم رسیده است. به گزارش نکونیوز، هدف برنامه ششم توسعه رسیدن به نرخ رشد اقتصادی متوسط سالیانه ۸ درصد است و در این راه درآمدهای نفتی و درآمدهای مالیاتی سهمی اساسی خواهند داشت. نکته جالب این است که اگرچه در برنامه ششم همچنان تکیه زیادی بر بخش تولید نفت و گاز وجود دارد، اما این درآمدهای مالیاتی هستند که سهم بیش‌تری نسبت به درآمدهای نفتی دارند. پیش‌بینی شده در کل برنامه ششم از سال ۱۳۹۶ تا ۱۴۰۰ در مجموع ۵۴۰ هزار میلیارد تومان

درآمد از محل فروش نفت عاید کشور شود. این در حالی است که رقم درنظر گرفته شده برای مالیات، ۲٫۵ برابر درآمد نفت است. از سوی دیگر، درصد اختصاص درآمدهای نفتی به توسعه ملی در لایحه برنامه ششم توسعه افزایش یافته و اتکای بودجه عمومی کشور به درآمدهای نفتی کاهش می‌یابد. در برنامه ششم، سهم صندوق توسعه ملی از فروش نفت و میعانات گازی ۳۰ درصد تعیین شده و مقرر شده که سالانه دو درصد به آن اضافه شود. همچنین سهم شرکت ملی نفت ایران از فروش نفت و میعانات گازی ۱۴٫۵ درصد تعیین شده است. سهم مناطق نفتخیز، گازخیز و مناطق کم‌تر توسعه‌یافته نیز ۳ درصد تعیین شده که این رقم نسبت به قبل یک درصد افزایش داشته است. مقامات وزارت می‌گویند که در برنامه ششم توسعه، صنعت نفت به ۲۰۰ میلیارد دلار سرمایه‌گذاری نیاز دارد که از این میان سهم بخش بالادستی ۱۳۰ میلیارد دلار است. قرار است تا پایان برنامه ششم توسعه، تولید نفت و میعانات گازی به ۵ میلیون و ۲۸۰ هزار بشکه و تولید گاز به بیش از ۱٫۲ میلیارد متر مکعب برسد. وزارت نفت قصد دارد در دوره زمانی برنامه ششم توسعه به برخی از کشورهای همسایه نظیر عراق، پاکستان، عمان و شاید امارات متحده عربی گاز صادر کند. همچنین جذب سرمایه در صنعت پالایش و صنعت پتروشیمی نیز در طول برنامه ششم توسعه حدود ۷۰ میلیارد دلار اعلام شده است.

خبر

حمله دزدان دریایی به یک کشتی ال‌ان‌جی در یمن

مسؤولان کشتیرانی اعلام کردند دزدان دریایی در تنگه باب‌المندب در نزدیکی یمن، به یک کشتی حمل ال‌ان‌جی حمله کرده‌اند.

به گزارش شانا به نقل از رویترز، مؤسسه کشتیرانی تیکی اعلام کرد شرکت کالیپچا اسپریت هنگام عبور از قلمرو دریایی یمن، شاهد حمله یک گروه از دزدان دریایی بوده است. با این همه، تیکی اعلام کرد: در جریان حمله، هیچ شخص ثالثی نتوانست وارد این کشتی شود و همه خدمه کشتی در امنیت به سر می‌برند.

در بیانیه این شرکت همچنین آمده است: برای احتیاط، یک کشتی جنگی از جیبوتی کالیپچا اسپیریت را همراهی کرد و این کشتی حامل ال‌ان‌جی بدون هیچ مشکلی اکنون در مسیرهای امن در حرکت است.

طبق اعلام مؤسسه انگلیسی ام‌ای‌اس‌تی که در زمینه امنیتی دریانوردی فعالیت می‌کند، یک قایق کوچک به کشتی یاد شده حمله کرده و یک گلوله آرپی‌جی به سوی آن شلیک کرده است. ام‌ای‌اس‌تی اعلام کرد: روشن نیست که این حادثه، یک اقدام تروریستی بوده و یا از سوی دزدان دریایی انجام شده است.

مانور قزاقستان در میدان نفتی شمال دریای خزر

خبرگزاری فرانسه از بیشکک گزارش داد که دولت قزاقستان میدان عظیم نفتی کاشاگان در منطقه خزر را احیا می‌کند.

به گزارش ایکنا، به رغم تلاش کشورهای تولیدکننده نفت جهان برای کاهش میزان تولید فعلی، دولت قزاقستان امروز اعلام کرده است که پس از سال‌ها تأخیر میدان عظیم نفتی کاشاگان در شمال دریای خزر را مورد بهره‌برداری قرارداده است.

این گزارش حاکی است که اگرچه این میدان نفتی طی ۴۰ سال گذشته بزرگ‌ترین میدان کشف شده در منطقه بود و حتی ۵۰ میلیارد دلار نیز برای آن هزینه شد، اما به سبب دشواری‌های بهره‌برداری از سال ۲۰۱۳ رها شده بود.

اما شرکت عملیاتی شمال دریای خزر (ان‌سی‌اوسی) با از سرگیری فعالیتش در این منطقه در ۱۴ اکتبر (۲۳ مهر) نخستین محموله نفت خود را امروز صادر کرد.

وزیر انرژی قزاقستان در همان ایام (دو هفته قبل) اعلام کرده بود که در چارچوب کنسرسیوم نفتی خزر ۷ هزار و ۷۰۰ تن نفت از این میدان استخراج و همزمان از سیستم خط «کزترانساویل» ۱۸٫۸ تن نفت نیز برای صادرات ارسال شد. وی گفت: علاوه بر این حدود ۲۲٫۸ میلیون متر مکعب گاز از این میدان استخراج شده است.

برای راه‌اندازی دائمی این میدان نفتی و تجهیز آن به تجهیزات دریایی و سیستم‌های زمینی، آزمایش ابزار دقیق و سیستم‌های کنترل خودکار و فرایندهای تکنولوژیک جهت بهره‌برداری پایدار، به زمان نیاز است. تولید نفت تجاری در کاشاگان در ماه سپتامبر ۲۰۱۳ (شهریور ۹۲) آغاز و برای افزایش تولید سالانه تا حجم ۵۰ میلیون تن تا سال ۲۰۱۷ برنامه‌ریزی شده بود. با این حال، پس از یک تولید چند ماهه به دلیل بروز مشکلات فنی، روند تولید نفت کاشاگان متوقف شد.

در پاییز سال ۲۰۱۶، پس از یک بازسازی گسترده در زیرساخت‌ها، کاشاگان برای از سرگیری تولید آماده شد.

میزان نفت قابل استحصال در کاشاگان به عنوان پنجمین میدان نفتی جهان در محدوده دریای خزر حداقل حدود ۹ میلیارد بشکه و در مجموع ۳۸ میلیارد بشکه تخمین زده شده است.

وجود بیش از یک تریلیون متر مکعب گاز طبیعی در کاشاگان برآورد شده است. براساس این گزارش ذخایر نفتی این منطقه از دریای خزر در سال ۲۰۰۰ کشف و استخراج از آن برای سال ۲۰۰۵ برنامه‌ریزی شد اما به خاطر مشکلات فنی متعدد کار بهره‌برداری از آن به تأخیر افتاد.

مجموع سرمایه‌گذاری در نظر گرفته شده برای این پروژه ۱۰ میلیارد دلار بود اما به خاطر مشکلات فنی متعدد و تأخیر در بهره‌برداری هزینه این پروژه به بیش از ۵۰ میلیارد دلار رسید.

شرکت‌هایی از کشورهای ایتالیا، آمریکا، بریتانیا، هلند، فرانسه و ژاپن در اکتشاف و بهره‌برداری از میدان نفتی کاشاگان سهیم هستند.

دریای خزر بین کشورهای ایران، روسیه، آذربایجان، ترکمنستان و قزاقستان واقع شده و براساس قراردادهای سال ۱۹۲۱ و ۱۹۴۰، حق جمهوری اسلامی ایران از دریای خزر بیش از ۲۰ درصد تعیین شده است.

تقسیم منابع و همچنین رژیم حقوقی دریای خزر همچنان موضوع مورد بحث کشورمان و دیگر کشورهای ساحلی این دریاست.

اشتیاق شرکت‌های بین‌المللی برای حضور در بازار نفت ایران

کارشناس ارشد اندیشکده شورای آتلانتیک در واشنگتن گفت: در نتیجه توافق هسته‌ای بین ایران و گروه ۱+۵ و طرح مدل جدید قراردادهای نفتی، شرکت‌های بین‌المللی به سرمایه‌گذاری در ایران مشتاق شده‌اند. به گزارش مناقصه‌مزایده به نقل از وزارت نفت، جان رابرتز افزود: ما هنوز نمی‌دانیم که آیا مدل جدید قراردادهای نفتی به اندازه کافی منعطف هستند یا نه؛ اما حضور شرکت‌های بزرگ نفت و گاز جهان در ایران نشان می‌دهد که آن‌ها به قراردادهای جدید علاقه‌مند هستند. تحلیلگر ارشد نشریه نچرال گس‌ورلد، به مرحله اجرایی رسیدن مذاکرات فی‌مابین صنعت نفت ایران با شرکت‌های بین‌المللی را چالش بزرگ مدل جدید قراردادها و آزمونی برای موفقیت آن‌ها عنوان کرد و گفت: مدل جدید قراردادهای نفتی باید موازنه مثبتی بین ریسک و پاداش سرمایه‌گذاری در ایران ایجاد کند. وی با ابراز امیدواری نسبت به موفقیت مدل جدید قراردادهای نفتی اضافه کرد: غیر از ابعاد اقتصادی مدل جدید قراردادها، موضوع دیگر بعد سیاسی آن است که هنوز اجرایی شدن قراردادها را به چالش می‌کشد. مدیر شرکت مشاوره‌ای میشینکس به مشکلات شرکت‌های بین‌المللی برای تجارت با ایران به خاطر تحریم‌های آمریکا اشاره کرد و گفت: بخش گسترده‌ای از سیستم بانکی جهانی در ایالات متحده مستقر است و با وجود توافق هسته‌ای، هنوز دسترسی ایران به سیستم بانکی جهانی با محدودیت‌هایی مواجه است. وی با بیان این که مشکلات ایران در حوزه تحریم‌ها قابل حل است، افزود: مشکلات ایران حل می‌شود اما زمانبر است.

گام‌های مثبت ایران در مسیر تعهد به توافق هسته‌ای

عضو سابق شورای سردبیری روزنامه فاینشنال تایمز به چالش‌های ایران برای اقناع قدرت‌ها درباره صلح آمیز بودن فعالیت‌های هسته‌ای‌اش در یک دهه گذشته اشاره کرد و گفت: توافق هسته‌ای یک تحول بزرگ بود. تحلیلگر نشریه نچرال گس‌ورلد به تحولات ناشی از توافق هسته‌ای اشاره و تصریح کرد: قدرت‌های جهانی مثبت بودن گام‌های ایران در راستای توافق هسته‌ای را تأیید کرده‌اند. وی، اقناع قدرت‌های جهانی توسط ایران درباره صلح آمیز بودن فعالیت‌های هسته‌ای‌اش را یادآور شد و گفت: جمهوری اسلامی در میانه راه برای حل مشکلات پیش روست. تحلیلگر ارشد اندیشکده شورای آتلانتیک، مشکلات سیاسی بین ایران و آمریکا را بزرگ‌ترین چالش برای حل مشکلات جمهوری اسلامی و جهان ارزیابی کرد و افزود: ایران برای رسیدن به رشد اقتصادی ۸ درصدی نیازمند دسترسی به بازارهای جهانی، تأمین مالی و تسهیل روابط تجاری با شرکت‌های بین‌المللی است. وی گفت: مشکل اصلی در رابطه با تحریم‌ها که آمریکاست کماکان باقی است اما شرایط دیگر مثل گذشته نیست و اکنون راه برای حل مشکلات باز شده است.

رابرتز، ترس کشورهای کوچک از قدرت‌های بزرگ را یادآور شد و گفت: ایران با همه کشورهای حاشیه خلیج‌فارس به جز عربستان روابط خوبی دارد و لازم است با دیپلماسی سنجیده روابط خود را با آن‌ها ارتقا دهد. وی به چالش‌های ایران و عربستان به‌ویژه در عراق و سوریه اشاره کرد و گفت: مشکل اصلی ریاض است و تهران روابط تجاری مثبتی با ابوظبی، روابط سیاسی- تجاری خوبی با عمان، روابط خوبی با قطر و روابط مثبتی با کویت دارد.

پایگاه جامع خبر و اطلاعات
مناقصات و مزایدات
ایران راه اندازی شد
www.monaghesatiran.ir
درحال حاضر سایت
2rooznameh.com
فقط با یگانی روزنامه تا پایان سال ۹۴ می باشد

قسمت سوم

تالار فیزیکی

دستورالعمل اجرایی عرضه و معاملهٔ قرارداد سلف نفت

مصوب مورخ ۱۳۹۰/۰۹/۱۹ هیأت مدیره سازمان بورس و اوراق بهادار مشتمل بر ۵۱ ماده و ۲۳ تبصره

فصل سوم- سفارشات و معاملات

کارگزار باید کل وجوه معامله را جهت تسویه بهای قرارداد سلف، قبل از معامله از خریدار دریافت نماید.

مراحل انجام معاملات قرارداد سلف مطابق ماده ۱۹ دستورالعمل معاملات کالا و اوراق بهادار مبتنی بر کالا می‌باشد.

بورس پس از پایان جلسه معاملات روزانه، قیمت پایانی معاملات را به شرح زیر تعیین و از طریق سایت رسمی خود منتشر می کند.

درصورت انجام معامله طی آن جلسه معاملات، میانگین وزنی قیمت معاملات انجام شده به عنوان قیمت پایانی آن روز تعیین می‌شود.

درصورت عدم انجام معامله طی آن جلسه معاملات، قیمت پایانی براساس روش محاسبه قیمت تئوریک مصوب هیأت پذیرش تعیین می‌شود.

تغییر دامنهٔ نوسان قیمت و سقف حجم هر سفارش در طول دوره معاملاتی قرارداد سلف با تصویب هیأت مدیره بورس امکان پذیر می‌باشد. این تغییرات حداقل ۳ روز کاری قبل از اعمال، باید به اطلاع عموم برسد.

در صورت وجود اطلاعات یا وقوع شرایط اضطراری که تأثیر با اهمیتی بر قیمت قرارداد سلف و یا تصمیم سرمایه گذاران دارد، بورس می‌تواند معاملات را حداکثر به‌مدت یک جلسه معاملاتی متوقف نموده و موضوع را جهت رفع موارد توقف پیگیری کند. هم‌چنین در صورتی که ظن استفاده از اطلاعات نهایی یا دستکاری قیمت در معاملات وجود داشته باشد و یا تغییرات غیرعادی قیمت مشاهده شود، سازمان می‌تواند دستور توقف نماد معاملاتی قرارداد سلف را صادر کند. در این حالت بورس باید بلافاصله اقدام به توقف نماد معاملاتی مربوطه نموده و تا رفع دلایل توقف نماد، موضوع را پیگیری نماید. نمادهایی که با دستور سازمان متوقف شده اند صرفاً با موافقت سازمان بازگشایی می‌شوند.

تبصره: توقف معاملات بیش از یک جلسه معاملاتی توسط بورس و با موافقت سازمان امکان‌پذیر می‌باشد.

تأیید یا ابطال معاملاتی که مظنون به استفاده از اطلاعات نهایی یا دستکاری قیمت باشند، بنا به تشخیص مدیرعامل بورس خواهد بود.

در صورتی که کارگزار خریدار یا فروشنده نسبت به معاملات انجام‌شده معترض باشند باید اعتراض خود را با ذکر دلایل برای رسیدگی تا دو ساعت قبل از شروع جلسه معاملاتی روز بعد به بورس اعلام نمایند. تصمیم بورس در این خصوص لازم‌الاجراست.

برای کلیه خریداران دارایی پایه موضوع قرارداد سلف، گواهی سلف صادر می‌شود. دارندگان گواهی سلف می‌توانند در طول دوره معاملاتی اقدام به فروش دارایی پایه قراردادهای سلف کنند.

عرضه اولیه و معاملات بعدی قرارداد سلف، متناسب با واحد پولی قیمت و ارز مبنای تسویه، در نمادهای معاملاتی مجزا انجام می‌شود.

تبصره: تسویه هر نماد معاملاتی در عرضه اولیه و معاملات ثانویه و همچنین تسویه نهایی قراردادهای سلف صرفاً برمبنای واحد پولی قیمت و با ارز مشخص شده برای آن نماد معاملاتی انجام می‌شود.

فصل چهارم - تسویه معاملات

تسویه وجوه معاملات قرارداد سلف طی مهلت تسویه توسط کارگزاری که قرارداد سلف را خریداری نموده است، انجام می‌شود.

تبصره: روش تسویه معاملات قرارداد سلف صرفاً تسویه نقدی است.

معاملات انجام شده پس از تأیید بورس قطعی است و مسؤولیت تسویه قرارداد خریداری شده در روز تسویه با کارگزار خریدار خواهد بود. در هر حال تحویل گواهی سلف به خریدار منوط به پرداخت وجه و تسویه وی با کارگزار است.

به منظور تسویه کامل وجوه، هر عضو اتاق پایاپای موظف است حساب یا حساب‌های عملیاتی را طبق شرایطی که اتاق پایاپای مشخص می کند، افتتاح کند.

تبصره: اتاق پایاپای حق نظارت، دریافت گزارش نقل و انتقالات و به عنوان وکیل عضو اتاق پایاپای حق برداشت از حساب یاد شده به منظور انجام عملیات تسویه و پایاپای از جمله برداشت وجوه معامله، خسارات، کارمزدها و انجام سایر وظایفی که طبق مقررات بر عهده اتاق پایاپای می‌باشد را خواهد داشت.

اتاق پایاپای تا پایان هر روز معاملاتی، خالص وجوهی که باید به هر کارگزار عضو اتاق پایاپای پرداخت یا از او دریافت کند را محاسبه و از طریق سامانه مکانیزه، به عضو مربوطه اطلاع می‌دهد. این وجوه با کسر ارزش کل خرید عضو اتاق پایاپای از ارزش کل فروش وی محاسبه می‌شود. در محاسبه ارزش خالص معامله، مالیات، کارمزدها و سایر کسورات نیز لحاظ می‌شود.

تبصره: اطلاعیه موضوع این ماده که به صورت مکانیزه برای کارگزاران ارسال می‌شود، باید حداقل حاوی اطلاعات زیر باشد:

الف) اطلاعیه در خصوص پایاپای روزانه کارگزار:

- روز انجام معامله
- نام و کد کارگزار
- شماره اطلاعیه
- اقلام بدهکار و بستانکار حساب کارگزار
- تاریخ تسویه
- خالص وجوهی که اتاق پایاپای باید به هر کارگزار عضو اتاق پایاپای پرداخت یا از او دریافت کند

ب) اطلاعیه در خصوص تک تک معاملات به صورت جداگانه:

- تاریخ و ساعت انجام معامله
- نام و کد مشتری کارگزار
- شماره مرجع معامله
- اقلام بدهکار و بستانکار حساب مشتری کارگزار
- تاریخ تسویه

اعضای اتاق پایاپای مکلفند بر اساس اطلاعیه اتاق پایاپای نسبت به تسویه وجوه معاملات قرارداد سلف به صورت خالص طی مهلت تسویه اقدام کنند.

در صورتی که واحد پولی قیمت و ارز مبنای تسویه متفاوت باشد، اتاق پایاپای وجه مورد نیاز جهت تسویه را بر اساس نرخ تسعیر ارز تعیین می کند.

تبصره: کارمزدهای انجام معامله و کسورات قانونی حسب مورد بر اساس ریال دریافت می‌شود.

در صورتی که عضو اتاق پایاپای تعهدات خود را ظرف مهلت مقرر ایفا نکند، اتاق پایاپای می‌تواند یک یا تمام اقدامات زیر را حسب مورد به صورت مجزا یا توأماً انجام دهد:

- توقف موقت فعالیت عضو اتاق پایاپای و اعلام به بورس جهت جلوگیری از تداوم معاملات وی؛
- تأمین تعهدات از سپرده‌ها و تضامین عضو نزد اتاق پایاپای
- تأمین کسورات از محل وجوه صندوق تضمین.

فصل پنجم- بازارگردانی

موارد زیر به عنوان بخشی از شرایط بازارگردانی قراردادهای سلف، در قالب مشخصات قرارداد به تصویب هیأت پذیرش می‌رسد.

- حداقل قیمت خرید روزانه؛
- حداقل معاملات روزانه؛
- دامنه مظنه؛
- حداقل سفارش انباشته؛

عرضه کننده باید براساس شرایط مندرج در مشخصات قرارداد اقدام به انعقاد قرارداد بازارگردانی با بازارگردان نموده و یک نسخه از قرارداد را همزمان به اتاق پایاپای و بورس ارایه کند.

تبصره ۱: فرمت قرارداد بازارگردانی به تصویب هیأت مدیره بورس می‌رسد.

تبصره ۲: بازارگردان باید تضامین لازم را جهت تضمین ایفای تعهدات خود نزد اتاق پایاپای تودیع کند. میزان تضامین لازم توسط هیأت مدیره شرکت تعیین می‌شود.

شرکتهای کارگزاری که صلاحیت انجام فعالیت بازارگردانی را دارند، توسط سازمان به بورس اعلام خواهند شد.

بازارگردان موظف است برای انجام امور بازارگردانی، نیروی انسانی و امکانات معاملاتی کافی به تشخیص بورس اختصاص دهد. بازارگردان همچنین موظف است کلیه معاملات بازارگردانی، دریافتها، پرداخت‌ها، هزینه‌ها و درآمدهای مرتبط با بازارگردانی را در سر فصل حساب‌های جداگانه ثبت کند.

منبع: کتاب مجموعه قوانین و مقررات بورس کالای ایران

تک روی سر رسید تیر ماه در معاملات آتی سکه

عمده متغیرهای بازار سکه طلا در آخرین روز معاملات در فاز افزایشی قرار داشت تا سکه در بازار نقدی و آتی نوسان مثبتی را ثبت کند، البته این در شرایطی است که سکه سر رسید تیرماه با افت بسیار اندک در بازار آتی تک روی کرد.

به گزارش «پایگاه خبری بورس کالای ایران»، بهای سکه در بازار نقدی و آتی بورس کالای ایران در این روز با رشد نرخ رو به‌رو شد که به گفته کارشناسان عامل اصلی آن، افزایش بهای اونس در بازارهای جهانی رسیدن آن به سطح ۱۲۷۵ دلاری بوده است. به این ترتیب بهای سکه در بازار آتی بورس کالای ایران در ۴ سر رسید مثبت و در سر رسید تیرماه منفی بود. این در شرایطی است که سکه تحویل دی ماه با رشد ۰,۱۵ نسبت به روز یکشنبه گذشته به قیمت یک میلیون و ۱۱۲ هزار تومان رسید.

از سویی قرارداد تحویل اسفند نیز با قیمت یک میلیون و ۱۱۴ هزار تومان معامله و با افزایش ۰,۰۹ درصدی رو به‌رو شد.

از سویی سکه تحویل اردیبهشت سال آتی با رشد قیمت ۰,۰۵ درصدی با نرخ یک میلیون و ۱۶۴ هزار تومان به فروش رسید. این در حالی است که در پایان سررسید تیر سال آینده با نرخ یک میلیون و ۱۸۳ هزار تومان معامله شد و کاهش ۰,۰۶ درصدی را به ثبت رساند.

از سویی حجم معاملات آتی سکه در بورس کالای ایران و در آخرین روز معاملات هفته گذشته به ۳ هزار و ۴۴۷ قرارداد و ارزش آن به بیش از ۵۷۹ میلیارد ریال رسید.

حجم معاملات گواهی سپرده سکه طلا در بورس کالای ایران نیز طی معاملات این روز به ۳۸ سکه به ارزش ۴۲۱ میلیون ریال رسید.

بهای اونس در بازارهای جهانی کاهش یافت

همچنین قیمت طلا در بازارهای بین‌المللی طی مبادلات آخرین روز هفته گذشته بار دیگر تحت تأثیر افزایش ارزش دلار آمریکا و کاهش تقاضای مکان امن سرمایه‌گذاری با افت روبه‌رو شده است.

به گزارش «پایگاه خبری بورس کالای ایران»، در حالی که افزایش ارزش دلار در برابر ین ژاپن تأثیر زیادی بر افت قیمت جهانی طلا داشته است ولی از سوی دیگر رشد تقاضای فیزیکی در بازار هند در آستانه جشن‌های سراسری، مانع از افت شدید قیمت این فلز زرد شده است.

بر اساس این گزارش قیمت هر اونس طلا در بازارهای بین‌المللی با ۰,۱ درصد کاهش به کم‌تر از ۱۲۶۶ دلار رسیده است. پیش‌بینی می‌شود تقاضای فیزیکی طلا در بازارهای چین و هند طی هفته‌های آینده با افزایش نسبی روبه‌رو شود. ارزش دلار آمریکا در برابر ین ژاپن افزایش یافت ولی در برابر یورو و پوند انگلیس با کاهش روبه‌رو شده است.

شاخص ارزش دلار آمریکا در برابر ارزهای معتبر بین‌المللی به بیش از ۹۸,۶۴ واحد رسیده است. تازه‌ترین آمارهای اقتصادی نشان می‌دهد که میزان فروش مسکن در بازار آمریکا طی ماه سپتامبر به‌طور غیرمنتظره‌ای افزایش یافته است.

بانک مرکزی اروپا اعلام کرده است که برنامه خریداری اوراق قرضه و دارایی‌ها را تا مارس آینده ادامه خواهد داد. احتمالاً بانک مرکزی ژاپن نیز در نشست این هفته خود برنامه محرک پولی را گسترش خواهد داد. بعید به نظر می‌رسد که اقتصاد ژاپن تا سال ۲۰۱۸ میلادی بتواند به هدف نرخ تورم دو درصدی دست یابد.

آمارهای رسمی بریتانیا نیز نشان می‌دهد که این کشور در ۳ ماه سوم امسال توانسته است از رکود اقتصادی نجات یابد.

این مسأله احتمال کاهش بیش‌تر نرخ بهره بانک مرکزی بریتانیا را کم‌تر کرده است. این در حالی است که رأی مردم بریتانیا برای برگزیت موجب ایجاد نگرانی‌های زیادی نسبت به وضعیت اقتصادی این کشور پس از خروج از اتحادیه اروپا شده است. میزان ذخایر طلای صندوق‌ای پی‌دی آر نیز با ۱,۴۹ درصد کاهش به کم‌تر از ۹۴۲ تن رسیده است. به نظر می‌رسد قیمت طلا در کوتاه‌مدت تحت تأثیر آمارهای اقتصادی مهم آمریکا و منطقه یورو و انگلیس قرار خواهد داشت.

به اعتقاد تحلیلگران اقتصادی، برگزاری انتخابات ریاست جمهوری آمریکا طی روزهای آینده و همچنین نشست فدرال رزرو مهم‌ترین عوامل مؤثر بر قیمت جهانی طلا خواهد بود.

معرفی شرکت‌های حاضر در بورس کالا

پتروشیمی تبریز

بورس کالا سال‌هاست که محل مطمئنی برای شرکت‌ها جهت عرضه کالا و شفافیت در فروش محصولاتشان است. این بورس به شرکت‌ها کمک می‌کند تا محصولاتشان را با بهترین قیمت به فروش برسانند. لذا جهت آشنایی هر چه بهتر شما خوانندگان محترم روزنامه مناقصه‌مزایده با شرکت‌های حاضر در بورس کالا همچون هفته‌های گذشته در اولین روز هر هفته به معرفی یکی از شرکت‌های حاضر در بورس کالا می‌پردازیم. با ما همراه باشید.

معرفی

این زمینی در زمینی به مساحت ۳۹۱ هکتار و ارتفاع ۱۳۶۲ متر از سطح دریا در جنوب غربی شهر تبریز و در غرب پالایشگاه تبریز احداث شده است.

اجرای طرح مجتمع پتروشیمی تبریز در قانون بودجه سال ۱۳۶۶ کل کشور تصویب شد. فعالیت‌های طراحی و مهندسی در نیمه دوم سال ۱۳۶۸ و عملیات نصب در سال ۱۳۷۱ آغاز گردید. زمینه کار مجتمع عمدتاً تولید پلاستیک‌های خام (پلی اتیلن، پلی‌استایرن‌ها و ABS) می‌باشد.

مواد اولیه اصلی مجتمع، نفتای سبک و سنگین و گاز مایع می‌باشد که بخش عمده آن از پالایشگاه تبریز و مابقی توسط خط لوله و تانکر از پالایشگاه تهران و جنوب تأمین می‌شود. در حال حاضر به علت عدم تکافوی خوراک تولید شده در این پالایشگاه، قسمتی از خوراک توسط خط لوله و تانکر از پالایشگاه تهران و جنوب کشور تأمین می گردد. آب مصرفی توسط سازمان آب منطقه‌ای آذربایجان شرقی تأمین شده و برق مورد نیاز در نیروگاه خود مجتمع تولید می‌شود. مجتمع از تعدادی واحدهای تولیدی (میانی و نهایی) و تعدادی واحد سرویس‌های جانبی تشکیل یافته است.

واحد الفین که به منزله واحد مادر و تأمین کننده خوراک اصلی سایر واحدها می‌باشد در دی ماه ۱۳۷۵ راه‌اندازی شده، آخرین واحدهای تولیدی فاز اصلی در فروردین ۱۳۷۷ و واحدهای اولین فاز توسعه (ABS و بوتادین) در تیرماه ۱۳۸۲، واحد پنتان در سال ۱۳۸۴ و واحد پلی استایرن مقاوم ۲ در بهمن ماه ۱۳۸۹ و واحد هیدرژوناسیون برش C5، C4 در اردیبهشت ۱۳۹۲ توسط کارشناسان مجتمع و شرکت‌های داخلی طراحی، نصب و راه‌اندازی شده‌اند.

در حال حاضر سهام شرکت عمدتاً در اختیار شرکت پالایش نفت تبریز بوده و مابقی متعلق به شرکت سرمایه‌گذاری و مدیریت سهام امیر، سازمان تأمین اجتماعی و شرکت سرمایه‌گذاری استانی (سهام عدالت) می باشد.

برنامه‌های توسعه‌ای مجتمع پتروشیمی تبریز

۱-احداث پروژه PBR

۲-احداث پروژه خط لوله اتیلن

۳-احداث پنتان ۲

۴-احداث پروژه RTO

پتانسیل و توانایی در استان آذربایجان شرقی

- پتانسیل افزایش ظرفیت پتروشیمی تبریز (زمین کافی و یوتیلیتی مازاد و ...)
- امکان تأمین خوراک از کشورهای همسایه (آذربایجان، ترکمنستان و یا از طریق دریای خزر از کشورهای قرقیزستان، روسیه و...)
- امکان فروش محصولات به کشور همجوار (۳۰ الی ۴۰ درصد کل تولیدات صادر می‌شود)
- تجربه ۱۵ سال پتروشیمی و ۳۰ سال پالایشگاه در منطقه
- اعزام حدود ۱۵۰-۱۰۰ نفر جهت نصب و راه‌اندازی طرح‌های عظیم پتروشیمی در جنوب ایران
- توانایی انجام مهندسی پایه، تفصیلی و کلا اجرای پروژه از صفر تا انتها
- پیگیری جهت انتقال خط لوله اتیلن غرب کشور از میاندوآب تا تبریز و در نهایت دو برابر کردن ظرفیت واحد پلی اتیلن
- مثلث دانشگاه صنعتی سهند، پتروشیمی تبریز، صنایع پایین دستی (حل مشکلات فنی پتروشیمی و صنایع پایین دستی و صنعتی شدن دانشگاه سهند)
- سرمایه‌گذاری بخش خصوصی (پیگیری از طریق مرکز خدمات سرمایه‌گذاری آذربایجان شرقی برای طرح‌های کوچک و بزرگ).

نوبت اول

آگهی تجدید مناقصه عمومی

شرکت مدیریت تولید برق ری (سهامی خاص)

شرکت مدیریت تولید برق ری در نظر دارد بروزرسانی سیستم کنترل و حفاظت توربین گازی تیپ میتسوبیشی را با شرایط زیر از طریق مناقصه عمومی به پیمانکار داخلی واجد شرایط واگذار نماید.

موضوع مناقصه:

بروزرسانی سیستم کنترل و حفاظت توربین گازی تیپ میتسوبیشی

مشخصات عمومی توربین:

۱-قدرت ۸۵MWH

۲-مدل توربین MITSUBISHI

۳-نوع سوخت مصرفی گاز طبیعی و نفت گاز

محل و نحوه دریافت اسناد:

از کلیه اشخاص حقوقی که دارای تجربه و تخصص کافی در زمینه توربینهای گازی می‌باشند، دعوت بعمل می‌آید بمدت ده روز از تاریخ انتشار اولین آگهی (۱۳۹۵/۸/۸) تا تاریخ ۱۳۹۵/۸/۱۷ با ارائه معرفینامه کتبی جهت خرید اسناد به امور بازرگانی و انبار این شرکت به نشانی تهران - جاده قدیم قم- باقرشهر- انتهای بلوار فلسطین - شرکت مدیریت تولید برق ری (تلفن و دورنگار ۵-۵۵۲۲۱۴۶۱ -داخلی ۷۵۷۷) مراجعه نمایند.

روابط عمومی شرکت مدیریت تولید برق ری

روزنامه مناقصه مزایده ۱۹۹۷-۹۵/۰۸/۰۸

پایگاه جامع خبر و اطلاعات مناقصات و مزایدات ایران راه‌اندازی شد

www.monaghesatiran.ir

درحال حاضر سایت 2rooznameh.com فقط بایگانی روزنامه تا پایان سال ۹۴ می باشد

مسعود طاهری
masoudst80@yahoo.com

بانک و بیمه

موبایل بانک؛خدمت جدید موسسه کوثر

«موبایل بانک» یکی از خدمات بانکداری الکترونیک مؤسسه اعتباری کوثر است که از طریق تلفن همراه به مشتریان محترم ارایه می‌شود.

به گزارش مناقصه‌مزایده از روابط عمومی مؤسسه اعتباری کوثر، با به‌کارگیری خدمات «همراه بانک کوثر» مشتریان می‌توانند به صورت شبانه‌روزی و با استفاده از تنها یک گوشی تلفن همراه به اطلاعات حساب بانکی خود دسترسی داشته باشند.

براساس این گزارش؛ برای استفاده از «موبایل بانک کوثر» گوشی موبایل شما باید دارای یکی از سیستم‌های عامل اندروید و IOS باشد. همچنین با مراجعه به یکی از ۳۵۰ شعبه مؤسسه در سراسر کشور و یا وب سایت مؤسسه اعتباری کوثر به نشانی www.kodarfci.ir می‌توانید نسبت به دریافت و نصب نرم‌افزار «موبایل بانک کوثر» به صورت مستقیم بر روی گوشی خود اقدام کنید.

این گزارش می‌افزاید؛ مشتریان به منظور استفاده از نسخه جدید موبایل بانک کوثر، باید دارای حساب در مؤسسه اعتباری کوثر بوده و کد کاربری، رمز عبور را از شعبه دریافت نمایند. نصب نرم‌افزار موبایل بانک کوثر این فرصت را در اختیار شما قرار می‌دهد تا با استفاده از خدمات غیرحضوری متنوع ضمن صرفه‌جویی در وقت و هزینه‌ها از مراجعه حضوری به شعبه برای دریافت خدمات بانکی بی‌نیاز شوید.

بیانیه بانک صادرات

رفع تحریم‌های بانکی برای اقتصاد کشور نویدبخش است

بانک صادرات با انتشار بیانیه‌ای به مناسبت رفع تحریم‌ها از سوی شورای اجرایی اتحادیه اروپا اعلام کرد: انتشار خبر رفع تحریم‌های بانکی، نگاه جدیدی را برای همه ذی‌نفعان، سهامداران و دوستداران این بانک به ارمغان آورد.

به گزارش مناقصه‌مزایده از روابط عمومی بانک صادرات، در این بیانیه آمده است: تحریم‌های بین‌المللی، در کنار دیگر مشکلات، گره‌های ناگشودنی بر کار این بانک زده بود که با تدبیر و دوراندیشی مقام‌معظم‌رهبری مدظله‌العالی و تلاش دولت تدبیر و امید طی مذاکرات متعدد با مقامات مختلف اتحادیه اروپا و با تمهیدات پیوسته حقوقی بانک گشوده شد تا به یاری خداوند و تلاش مجدانه کارکنان بانک، به‌ویژه در شعب و واحدهای خارج از کشور، خروج از تحریم شعب بین‌الملل بانک صادرات ایران و شعبه لندن، فصل جدیدی را آغاز کند.

برداشته شدن انسداد از دارایی‌های بزرگ‌ترین بانک بورسی کشور که به تنهایی دارای بیش از ۵۰ درصد توانمندی‌های نظام بانکی در خارج از کشور است، نه تنها برای ذی‌نفعان این بانک بلکه برای کل اقتصاد کشور نیز نوید بخش و مفید است. در این بیانیه همچنین آمده است: کسب رتبه‌های ملی و بین‌المللی، به ویژه امتیاز اخیر در رتبه‌بندی ۱۰۰۰ بانک برتر که مقام ۲۶۴ بانک برتر جهان را به انتخاب نشریه معتبر و بین‌المللی بنکر (WorldBank۲۰۱۶Top۱۰۰۰) به بانک صادرات ایران اعطا کرد، مبین توانمندی‌ها، و اعتبار بین‌المللی این بانک است. از این رو امید می‌رود؛ ورود مجدد به عرصه بانکداری بین‌المللی با در نظر گرفتن توانایی‌ها و ظرفیت‌های بالای این بانک و ارتقای پیوسته آن، آثار اقتصادی فراوانی از جمله؛ تسهیل و تسریع در تجارت بین‌الملل، کاهش هزینه‌های مبادلات ارزی، افزایش سرمایه‌گذاری را به وجود آورد و ثمرات بانکی همچون؛ افزایش ارزش سهام بانک، تنوع خدمات ارزی، افزایش سود آوری را نیز در پی داشته باشد.

امضای تفاهم‌نامه همکاری بین بانک سپه و ناجا

مدیرعامل بانک سپه گفت: طی تفاهم‌نامه همکاری بین بانک سپه و نیروی انتظامی، این بانک به کارکنان این نیرو و زیرمجموعه‌های آن قرض‌الحسنه ازدواج و تسهیلات خرد دیگر پرداخت می‌کند.

به گزارش مناقصه‌مزایده، محمدکاظم چقازردی مدیرعامل بانک سپه گفت: در راستای اجرای منویات مقام‌معظم‌رهبری و سیاست‌های دولت تدبیر و امید و نیز نقش‌آفرینی مؤثر نیروی انتظامی در حفظ امنیت کشور و سختی کار آن‌ها در راستای خدمات‌رسانی شایسته به مردم شریف ایران، این بانک در تلاش است تا با امکانات در اختیار خود به ارایه خدمات بانکی با هدف تأمین نیازهای مالی این نیروها اقدام کند. چقازردی با اظهار امیدواری نسبت به این‌که این تفاهم‌نامه بتواند در قالب ارایه تسهیلات، موجبات تأمین نیاز مالی پرسنل نیروی انتظامی را فراهم کند، به تقدیر از این نیروها که در راستای حفظ امنیت کشور تلاش می‌کنند، پرداخت. وی اضافه کرد: امید است ارایه خدمات بانکی که به مدد این تفاهم‌نامه صورت می‌گیرد، بتواند پاسخی به گوشه‌ای از زحمات نیروی انتظامی تلاشگر باشد. مدیرعامل بانک سپه با ذکر اهمیت و جایگاه نیروی انتظامی و هدف از تعامل بانک سپه با این نیرو، به تشریح زمینه‌های همکاری همچون اعطای وام‌هایی نظیر قرض‌الحسنه ازدواج و تسهیلات خرد دیگر پرداخت. وی همچنین ضمن اشاره به خدمات بانک سپه به نیروهای مسلح جمهوری اسلامی ایران و با اشاره به حسن تعامل و همکاری‌های دوسویه، از آمادگی بانک سپه برای ارایه خدمات بانکی و رفع نیازهای ضروری پرسنل تلاشگر نیروی انتظامی خبر داد.

در جلسه امضای تفاهم‌نامه همکاری بین بانک سپه و نیروی انتظامی مدیرعامل و اعضای هیأت‌مدیره بانک سپه و نیز تنی چند از مدیران این بانک و همچنین سلیمانی معاون هماهنگ‌کننده نیروی انتظامی، مقیمی، رییس پلیس آگاهی و جمعی از همراهان وی از جمله سرهنگ اعظمی، معاون مبارزه با جرایم اقتصادی پلیس آگاهی ناجا و قجاوند، مدیرکل طرح حکمت بنیاد تعاون حضور داشتند.

سفری، مدیرعامل بانک اقتصادنوین شد

براساس تصمیم هیأت‌مدیره و تأیید بانک مرکزی علی‌اصغر سفری به عنوان مدیرعامل جدید بانک اقتصادنوین معرفی شد. به گزارش مناقصه‌مزایده، در جلسه هیأت‌مدیره بانک اقتصادنوین با قدردانی از زحمات حسن معتمدی، مدیرعامل پیشین این بانک، اعضای هیأت‌مدیره این بانک سفری قائم‌مقام بانک اقتصادنوین را به عنوان مدیرعامل این بانک پیشنهاد کردند که این پیشنهاد مورد تأیید مراجع قانونی قرار گرفت. سفری از مدیران با تجربه نظام بانکی است که دارای بیش از ۳۵ سال سابقه فعالیت در عرصه بانکداری کشور است. وی پیش از این مدیریت عامل بانک گردشگری را بر عهده داشته و از جمله سوابق قبلی ایشان می‌توان به عضویت در هیأت‌مدیره بانک تجارت، معاونت مدیرعامل بانک کارآفرین، مدیریت امور اعتباری بانک تجارتی ایران و هلند و عضویت در هیأت‌مدیره بیش از ۱۰ شرکت اقتصادی و صنعتی کشور اشاره کرد.

بخشودگی جرایم تسهیلاتی بانک سرمایه تا پایان آبان‌ماه

بانک سرمایه مدت زمان اجرای طرح بخشودگی جرایم دیرکرد مطالبات معوق خود را تا پایان آبان‌ماه امسال تمدید کرد. به گزارش مناقصه‌مزایده، طرح بخشودگی جرایم دیرکرد مطالبات معوق بانک سرمایه تا پایان آبان‌ماه تمدید شد. بر این اساس ۴ تا ۶ درصد خسارت دیرکرد آن دسته از بدهکاران بانک سرمایه که تا پایان آبان‌ماه امسال نسبت به تعیین تکلیف یا تسویه بدهی خود اقدام کنند، بخشوده می‌شود.

۳۸ روز گذشت

کارت‌های اعتباری ۳ رنگ، قربانی وام ازدواج می‌شوند؟

۳۸ روز از اجرای سیاست اعطای کارت‌های اعتباری به مردم برای تأمین تقاضاهایشان می‌گذرد. درست اول مهرماه بود که بانک مرکزی اجرای این سیاست را برای بانک‌ها لازم‌الاجرا دانست. از آن روز به بعد، بانک‌ها با تب و تاب زیادی تلاش کردند که خود را با سیاست‌های سیاست‌گذار پولی و بانکی کشور همراه نشان دهند؛ اما همه چیز به این راحتی نبود. اکنون حداقل، هیچ بانکی نتوانسته کارنامه قابل قبولی را در اعطای کارت‌های اعتباری به مردم به جای گذارد. همه چیز گویا چیزی بیش از یک شوی رسانه‌ای از جانب بانک‌ها نبوده است.

به گزارش مهر، هنوز هم برخی بانک‌ها از عدم ابلاغ دستورالعمل اجرای کارت‌های اعتباری از سوی شعب مرکزی‌شان می‌گویند و وقتی که در مقابل مشتریان متقاضی کارت‌های اعتباری قرار می‌گیرند، به صراحت عنوان می‌کنند که بانک متبوعشان، برنامه‌ای برای اجرای کارت‌های اعتباری ندارد و قرار هم نیست به زودی زود، مجری این سیاست بانک مرکزی و دولت یازدهم برای تحریک تقاضا و تأمین نقدینگی و منابع مالی مورد نیاز مشتریان شود. آن‌ها حتی می‌گویند که فشار پرداخت وام‌های قرض‌الحسنه ازدواج برایشان آنقدر زیاد بوده که نمی‌توانند حداقل ظرف ۳ تا ۴ ماه آینده، به اجرای سیاست اعطای کارت‌های اعتباری بپردازند. این در شرایطی است که در همان روزهای ابتدای اجرای سیاست اعطای کارت‌های اعتباری از سوی بانک مرکزی، فرشادحیدری، معاون نظارتی بانک مرکزی در پاسخ به سؤال مهر حضور تمامی بانک‌ها در این طرح را لازم‌الاجرا دانست و گفت: یکی از اولویت‌های بانک مرکزی تخصیص اعتبارات خرد به تمامی مردم است و بر این اساس، مدام آمارهایی را از بانک‌ها دریافت می‌کند تا بتواند میزان تسهیلات خردی که آن‌ها به مردم ارایه می‌دهند را پایش کند.

وی به این نکته هم اشاره کرد که در این زمینه بانک‌ها باید فعال عمل کنند و چنان‌چه میزان تسهیلات خرد آن‌ها از حدود مشخصی پایین باشد، نمره منفی از سوی بانک مرکزی به آن‌ها تعلق می‌گیرد؛ ولی در عرصه رقابت بانک‌ها یکی از اصول شاخص بانکداری، مشتری‌مداری و رضایت مردم است؛ در عین حال، همه بانک‌ها باید در این طرح مشارکت کنند و اگر بانک یا مؤسسه اعتباری در این طرح شرکت نکند، ممکن است ناشی از کمبود منابع آن باشد؛ ولی اصل بر مشارکت است و این تکلیف بانک مرکزی به بانک‌ها بوده که حتماً باید در این طرح حضور داشته باشند و البته بانک مرکزی هم، عملکرد تمامی بانک‌ها را در حوزه صدور کارت‌های اعتباری رصد می‌کند.

گفته‌های معاون نظارتی بانک مرکزی در شرایطی است که گزارش‌های میدانی حکایت از آن دارد که برخی بانک‌ها، حتی یک فقره کارت اعتباری هم برای مشتریان صادر نکرده‌اند و برخی دیگر نیز، آنقدر پیچ‌وخم‌های پیش روی متقاضیان را زیاد می‌کنند که عملاً مشتری از ادامه فرایند کار برای دریافت کارت، منصرف می‌شود. بر همین اساس است که به نظر می‌رسد اکثر بانک‌ها، باید منتظر نمره منفی بانک مرکزی در کارنامه خود، بابت عملکرد ضعیف در اجرای این سیاست مؤکد دولت باشند.

دلایل بانک‌ها برای عدم اجرای کارت‌های اعتباری

در این میان، عمده بانک‌ها دلیل عدم مشارکت خود در این طرح ملی را کمبود منابع اعتباری عنوان می‌کنند. آن‌ها می‌گویند تکالیف جدیدی که به بانک‌ها در مورد اجرای سیاست‌های جدید دولت آن هم در سال پایانی فعالیت آن و تلاش برای خروج از رکود ابلاغ می‌شود، کار را برایشان سخت کرده و آن‌ها به راحتی و با منابع محدودی که از بابت سپرده‌های مشتریان دارند، نمی‌توانند پاسخگوی تکالیف بانک مرکزی باشند. موضوع از این قرار است که بانک مرکزی با توجه به سیاست جدید دولت، به بانک‌ها تکلیف کرده تا وام قرض‌الحسنه ازدواج را به یک‌باره از ۳ میلیون تومان به ۱۰ میلیون تومان افزایش دهند تا بلکه بتواند کمکی به زوج‌های جوان در شروع زندگی مشترک باشد، اما همین تأمین منابع مالی باید از منابع داخلی بانک‌ها صورت گیرد تا بتوان به مشتریان و متقاضیان، وام‌های ۱۰ میلیون تومانی اعطا کرد. حال بانک‌ها می‌گویند که دیگر منابعی ندارند که در اختیار اجرای طرح کارت‌های اعتباری قرار دهند و به همین دلیل، به راحتی نمی‌توانند زیر بار اجرای این طرح بروند و همین امر هم، زمینه را برای فشار مضاعف به سیستم بانکی کشور فراهم کرده است.

مناقشه طیب‌نیا و سیف بر سر کارت‌های اعتباری

ادعای شعب بانک‌ها مبنی بر فقدان منابع مالی لازم برای اعطای کارت‌های اعتباری در حالی مطرح می‌شود که گویا همین مسأله به موضوع تازه‌ای برای مناقشه علی‌طیب‌نیا و ولی!...سیف هم تبدیل شده است. شنیده‌های مهر حاکی از آن است که وزیر امور اقتصادی و دارایی به بانک مرکزی برای اجرای طرح کارت‌های اعتباری فشار آورده است اما سیف در واکنش به این فشارها، عنوان کرده که بانک‌ها از نظر منابع در مضیقه هستند و اعمال فشار مضاعف به آن‌ها می‌تواند حتی منجر به ورشکستگی برخی از بانک‌ها شود. گفته می‌شود سیف برای کاستن از بار این فشارها، حتی تهدید به استعفا نیز کرده است.

سقف اعتبار کارت‌ها بر مبنای ۳۵ درصد حقوق وام‌گیرنده

گزارش میدانی از شعبات مختلف بانک‌ها حکایت از آن دارد که بانک‌ها عزم جدی برای اجرای سیاست اعطای کارت‌های اعتباری ندارند و به نظر هم می‌رسد که سرنوشت روشنی در انتظار این طرح نیست؛ گویا این طرح در برخی بانک‌ها بعد از گذشت بیش از یکماه از اجرای رسمی، به بایگانی رفته است.

رییس دایره اعتبارات یکی از شعب بانک ملت در گفت‌وگو با مهر می‌گوید: کارت اعتباری که بانک ملت برای مشتریان در نظر گرفته، سقف ۱۰ میلیون تومان را دارد و به دلیل شرایطی که برای این کارت‌ها در نظر گرفته شده، متقاضیان کمی می‌توانند از کارت ۳۰ یا ۵۰ میلیون تومانی بهره‌مند شوند.

او می‌گوید: هر متقاضی باید اول کارمند دولت باشد که بتواند گواهی کسر از حقوق ارایه کرده و از همه مهم‌تر برای وام ۱۰ میلیون تومانی حداقل یک ضامن با گواهی کسر از حقوق به بانک معرفی کند، این وثیقه برای کارت اعتباری ۳۰ میلیون تومانی دو کارمند با گواهی کسر از حقوق است و برای کارت اعتباری ۵۰ میلیون تومانی نیز، علاوه بر دو ضامن دارای گواهی کسر از حقوق، باید سند ملکی نیز در رهن بانک قرار گیرد. این کارمند بانک ملت ادامه می‌دهد: برای دریافت هر کارت اعتباری، ۳۵ درصد از حقوق یک متقاضی محاسبه شده و به تناسب آن، میزان اعتبار کارت تعیین می‌شود، به عنوان مثال دریافت‌کننده کارت اعتباری ۱۰ میلیون تومانی باید حداقل حقوقی در حدود ۲،۵ میلیون تومان داشته باشد. این در شرایطی است که اقساط وام ۱۰ میلیون تومانی با سود ۱۸ درصد که مورد محاسبه بانک قرار می‌گیرد، حدود ۳۷۰ هزار تومان است. وی می‌افزاید: کارمند کارت اعتباری ۱۰ میلیون تومانی یک درصد است که در همان ابتدای کار از مشتری کسر می‌شود؛ ضمن این که مشتری باید ۱۵ میلیون تومان سفته نیز به بانک ارایه دهد. همچنین میزان قسط وام ۳۰ میلیون تومانی در اقساط ۳۶ ماهه یک میلیون و ۱۰۰ هزار تومان و در اقساط ۴۸ ماهه نیز ۹۰۰ هزار تومان است.

به گفته رییس دایره اعتبارات یکی از شعب بانک ملت، کم‌تر کسی موفق می‌شود که کارت اعتباری ۵۰ میلیون تومانی دریافت کند، اما برای دریافت کارت ۱۰ میلیون تومانی هم، متقاضی باید درخواست خود را به شعبه ارایه کرده و اگر میزان گردش حساب آن معقول بوده باشد و بتواند مدارک مورد نیاز بانک را تأمین کند، برای آن تصمیم‌گیری خواهد شد، اما ثبت‌نام برای کارت اعتباری و ارایه مدارک اولیه، حقی برای مشتری در دریافت کارت ایجاد نمی‌کند.

کارت اعتباری فقط در قبال سپرده، اختیار دیگری نداریم!

رییس یکی از شعبات بانک پاسارگاد هم می‌گوید: کارت اعتباری در شعب بانک پاسارگاد تنها در مقابل سپرده واگذار می‌شود و اگر هر فردی متقاضی دریافت کارت اعتباری باشد، باید ۱۵۰ درصد میزان اعتبار کارت خود را به عنوان سپرده یک‌ساله در بانک داشته باشد؛ به این مفهوم که برای دریافت کارت اعتباری ۱۰ میلیون تومانی، متقاضی باید حداقل ۱۵ میلیون تومان در این بانک، سپرده ثابت یک‌ساله داشته باشد. او می‌افزاید: برای دریافت کارت اعتباری ۳۰ میلیون تومانی، فرد باید سپرده یک‌ساله ۴۵ میلیون تومانی و برای دریافت کارت اعتباری ۵۰ میلیون تومانی باید فرد متقاضی ۷۵ میلیون تومان سپرده نزد این بانک داشته باشد. البته دیگر با وجود سپرده، نیاز به ضامن نیست. این کارمند بانک پاسارگاد می‌گوید: تنها در قبال سپرده، اجازه صدور کارت اعتباری را داریم و راه دیگری برای ارایه از جمله حساب در گردش یا مواردی از این دست، پذیرفته شده نیست، فعلاً در اختیار شعبات، ارایه کارت اعتباری در ازای داشتن سپرده بانکی یک‌ساله است. راه دیگری برای ارایه کارت اعتباری از سوی شعبه مرکزی، اجازه داده نشده است. او می‌افزاید: وام خرد به هیچ عنوان از سوی بانک پاسارگاد پرداخت نمی‌شود و بر همین اساس، کارت اعتباری جایگزین وام‌های خرد شده است که شرایط آن هم، همان مواردی است که گفته شد. این درحالی است که مبلغ هر قسط برای وام ۱۰ میلیون تومانی با اقساط یک‌ساله ۹۱۶ هزار تومان، ۲۴ ماهه ۵۰۰ هزار تومان و ۳۶ ماهه نیز ۳۶۰ هزار تومان با سود ۱۸ درصد است. وی به این نکته هم اشاره می‌کند که ممکن است تا پایان سال، شرایط برای پرداخت کارت اعتباری بدون سپرده هم از سوی بانک مهیا شود، اما تا پایان سال به نظر نمی‌رسد اتفاق تازه‌ای رخ دهد.

در پرداخت وام قرض‌الحسنه مانده‌ایم، کارت اعتباری پیشکش!

یکی از کارمندان بانک کشاورزی در گفت‌وگو با مهر می‌گوید: بانک کشاورزی تا این لحظه هیچ اجازه یا دستورالعملی برای صدور کارت‌های اعتباری صادر نکرده است و بر همین اساس، ما فعلا برنامه‌ای برای پرداخت کارت اعتباری نداریم. اما شنیده‌ایم که بانک ملی در این میان بهتر از سایر بانک‌ها، پرداخت کارت اعتباری را انجام داده است. او می‌افزاید: به یک‌باره وام قرض‌الحسنه ازدواج از ۳ میلیون تومان به ۱۰ میلیون تومان افزایش یافته و این فشار بسیار زیادی را به بانک وارد کرده است، به نحوی که اکنون ما در پرداخت وام قرض‌الحسنه ازدواج هم مشکلات بسیاری داریم و بانک قادر نیست که کارت اعتباری به مشتریان پرداخت کند. به گفته این کارمند بانک کشاورزی، ممکن است در ماه‌های آینده، شرایط برای اعطای کارت اعتباری مساعد شود، ولی تا این لحظه هیچ دستوری برای پرداخت نداریم.

حساب در گردش خوب، شرط ارایه کارت اعتباری

رییس یکی از شعبات بانک ملی می‌گوید: حساب در گردش اگر وضعیت خوبی داشته باشد، فرد متقاضی می‌تواند تقاضای کارت اعتباری دهد. به این منظور، شعبات گردش مالی حساب را در بازه‌های زمانی ۳ ماهه، ۶ماهه و ۹ ماهه دریافت کرده و اگر شرایط خوب باشد، می‌توانند کارت اعتباری بدهند. وی می‌افزاید: فرد متقاضی باید به شعبه‌ای مراجعه کند که در آن حساب دارد، تا بانک بتواند به خوبی اعتبارسنجی را انجام دهد؛ در این صورت می‌تواند کارت اعتباری صادر کند؛ البته بسیاری از مردم موفق به دریافت کارت اعتباری ۱۰ میلیون تومانی می‌شوند؛ اما برای کارت‌های با سقف اعتبار بالاتر، شرایط ویژه‌تری نیاز است که همه مردم به آن دسترسی ندارند. این کارمند بانک ملی می‌گوید: برای دریافت کارت اعتباری ۵۰ میلیون تومانی باید حتماً وثیقه در رهن بانک قرار گیرد، ضمن این که گردش حساب نیز باید قانع‌کننده باشد.

کارمزد دو درصد برای صدور کارت‌های اعتباری

یکی از کارمندان دایره اعتبارات بانک سرمایه در گفت‌وگو با مهر می‌گوید: در ابتدای دریافت کارت اعتباری، دو درصد کارمزد از میزان اعتبار کارت کسر می‌شود. گفته‌های این کارمند بانک سرمایه در حالی است که بسیاری از بانک‌ها، کارمزد یک درصد را برای پرداخت کارت اعتباری در نظر می‌گیرند. او می‌افزاید: حتماً باید از بانکی که حساب در آن وجود دارد، تقاضای صدور کارت اعتباری شود که بر این اساس، اگر وضعیت اعتباری مشتری ایده‌آل بانک باشد، اجازه صدور کارت اعتباری داده خواهد شد؛ در غیر این صورت شعبات نمی‌توانند برای هر کسی، کارت اعتباری صادر کنند. این کارمند بانک سرمایه می‌گوید: سود کارت‌های اعتباری ۱۸ درصد است و هیچ فرقی نمی‌کند که بازپرداخت وام ۱۲ ماهه، ۲۴ ماهه یا ۳۶ ماهه باشد.

ثبات قیمت طلا و افزایش قیمت ارز در آخرین روز هفته

صرافان ارز و سکه در معاملات آخرین روز هفته بازار آزاد تهران، با افزایش نرخ دلار، یورو و پوند روبه‌رو شدند.

به گزارش ایرنا، معاملات ثبت شده صرافی‌های مجاز سراسر کشور در سامانه سنا در آخرین روز هفته گذشته نشان داد که نرخ فروش دلار آمریکا با ۱۳۲ ریال رشد نسبت به چهارشنبه، به ۳۶ هزار و ۱۳۶ ریال رسید.

همچنین در آخرین روز هفته گذشته، هر یورو نیز ۳۹ هزار و ۸۷۵ ریال داد و ستد شد.

هر پوند انگلیس نیز با ۶۰ ریال افزایش، ۴۴ هزار و ۴۴۰ ریال قیمت گرفت.

قیمت طلا

همچنین بر پایه اعلام اتحادیه طلا، جواهر و سکه تهران و در آخرین روز هفته گذشته، هر قطعه سکه بهار آزادی طرح قدیم، ۱۱ میلیون ریال و هر قطعه نیم سکه با ۱۰ هزار ریال کاهش قیمت، ۵ میلیون و ۵۹۰ هزار ریال داد و ستد شد.

در معاملات این روز بازار آزاد، هر قطعه ربع سکه با ۱۰ هزار ریال افزایش بها، دو میلیون و ۹۷۰ هزار ریال فروخته شد اما قیمت سکه یک گرمی با ۲۰ هزار ریال کاهش به یک میلیون و ۸۵۰ هزار ریال رسید. بر پایه اعلام اتحادیه طلا و جواهر تهران، بهای هر گرم طلای ۱۸ عیار با دو هزار ریال افزایش، یک میلیون و ۱۱۱ هزار و ۱۹۰ ریال شد و هر اونس طلا نیز با دو دلار و ۵۰ سنت رشد، قیمت یک هزار و ۲۶۹ دلار و ۹۰ سنت را رقم زد.

نرخ بانکی ۱۲ ارز افزایش و ۲۰ واحد پولی دیگر کاهش یافت

همچنین در آخرین روز هفته گذشته، اطلاعات بانک مرکزی نشان از تغییر نرخ بانکی ۳۹ ارز که در آن ۲۰ کاهش، ۱۲ افزایش و ۷ ثبات قیمت بود، داد. بانک مرکزی در این روز بهای هر دلار آمریکا را با کاهش ۳۱ هزار و ۷۵۱ ریال، پوند انگلیس و یورو را با افزایش، به ترتیب ۳۸ هزار و ۷۸۶ ریال و ۳۴ هزار و ۶۱۵ ریال تعیین کرد. فرانک سوئیس ۳۱ هزار و ۹۴۰ ریال، کرون سوئد ۳ هزار و ۵۶۱ ریال، کرون نروژ ۳ هزار و ۸۳۷ ریال و کرون دانمارک ۴ هزار و ۶۵۴ ریال بود. بهای روپیه هند ۴۷۵ ریال، درهم امارات ۸ هزار و ۶۴۶ ریال، دینار کویت ۱۰۴ هزار و ۹۶۱ ریال، ریال عمان ۸۲ هزار و ۴۹۲ ریال و ۱۰۰ روپیه پاکستان ۳۰ هزار و ۳۲۳ ریال تعیین شد. همچنین ۱۰۰ ین ژاپن ۳۰ هزار و ۳۸۹ ریال، دلار هنگ کنگ ۴ هزار و ۹۵ ریال و دلار کانادا ۲۳ هزار و ۷۱۸ ریال قیمت خورد. بر پایه اعلام بانک مرکزی، نرخ هر راند آفریقای جنوبی دو هزار و ۲۸۰ ریال، لیر ترکیه ۱۰ هزار و ۲۷۶ ریال، روبل روسیه ۵۰۶ ریال، ریال قطر ۸ هزار و ۷۲۰ ریال و ۱۰۰ دینار عراق دو هزار و ۷۲۶ ریال بود.

لیر سوریه ۱۴۹ ریال، دلار استرالیا دو هزار و ۲۱۹ ریال، ریال سعودی ۸ هزار و ۴۶۷ ریال، دینار بحرین ۸۴ هزار و ۲۲۰ ریال و دلار سنگاپور ۲۲ هزار و ۸۰۱ ریال قیمت داشت.

قیمت ۱۰ روپیه سریلانکا دو هزار و ۱۴۹ ریال، ۱۰۰ روپیه نپال ۲۹ هزار و ۶۹۹ ریال، ۱۰۰ درام ارمنستان ۶ هزار و ۶۷۷ ریال، دینار لیبی ۲۲ هزار و ۷۱۲ ریال و یوان چین ۴ هزار و ۶۸۶ ریال ثبت شد. ۱۰۰ بات تایلند ۹۰ هزار و ۴۸۷ ریال، رینگیت مالزی ۷ هزار و ۵۹۴ ریال، یک هزار وون کره‌جنوبی ۷ هزار و ۸۱۵ ریال و ۱۰۰ تنگه قزاقستان ۹ هزار و ۵۷۰ ریال بود.

افغانی افغانستان ۴۸۲ ریال، منات آذربایجان ۱۹ هزار و ۳۶۰ ریال، یک هزار روبل بلاروس یک هزار و ۶۷۲ ریال، سومونی تاجیکستان ۴ هزار و ۳۳ ریال و بولیوار جدید ونزوئلا ۳ هزار و ۱۸۴ ارزش‌گذاری شد.

چرا وام اوراق‌دار مسکن ارزان نشد؟

با وجود تک رقمی شدن نرخ سود وام‌های دریافتی برای خرید خانه از محل حساب صندوق پس‌انداز یکم (خانه‌اولی‌ها)، سود وام قابل دریافت از طریق خرید اوراق فقط یک‌بار در اواسط سال گذشته اندکی کاهش داشته و اکنون تا ۸ درصد بالاتر از سود حساب رقیب خود ایستاده است؛ تفاوتی که ریشه آن به بالا بودن سود سپرده و بهای تمام شده پول برمی‌گردد.

به گزارش ایسنا، در حال حاضر صندوق پس‌انداز یکم و وام‌های اوراق دار، دو تسهیلات اصلی بانکی برای خرید خانه محسوب شده و با توجه به انحصار آن در بانک مسکن، این بانک به نوعی به عنوان تأمین‌کننده بخشی از منابع خرید خانه از تأثیرگذاران این بازار به شمار رفته و به گونه‌ای نبض بازار را می‌تواند در دست داشته باشد. به‌طوری که تغییر در رقم تسهیلات، سود و اقساط آن می‌تواند در حجم تقاضا برای دریافت تسهیلات مؤثر باشد؛ هر چند که در شرایط سخت و زمانی هم که این قبیل وام‌ها به صرفه نباشد باز هم تقاضا برای آن وجود دارد.

این در حالی است که وام‌های صندوق پس‌انداز یکم -از خرداد سال گذشته راه‌اندازی شد- از ابتدا با نرخ سود ۱۴ درصد و دوره بازپرداخت ۱۲ ساله و شرایط متفاوت از جمله خاص بودن برای افراد متأهل همراه بود که با توجه به حجم بالای اقساط پرداختی و همچنین سودی که باید در مجموع به بانک مسکن بر می‌گشت، این تسهیلات با استقبال چندانی همراه نشد تا این‌که به تدریج شرایط اعطا تسهیل شده و در اهم تغییرات، سود قابل پرداخت برای آن تا ۵ درصد کاهش یافت و تک رقمی شد. این تغییر کاهش تا ۴۰ درصدی میزان اقساط پرداختی را به همراه داشت.

بر این اساس، اکنون متقاضیان وام مسکن با گزینه وام‌های ۴۰، ۶۰ و ۸۰ میلیونی به‌طور عام و ۸۰، ۱۲۰ و ۱۶۰ میلیون تومانی برای زوجین براساس موقعیت جغرافیایی، با سود ۹،۵ درصد، دوره بازپرداخت ۱۲ ساله و البته سپرده‌گذاری یک ساله روبه‌رو هستند. اما با وجود ریزش چند مرحله‌ای نرخ سود برای وام‌های صندوق پس‌انداز یکم، سود در وام دیگر یعنی وام‌های قابل دریافت از محل خرید اوراق که در دسترس تر بوده و نیازی به سپرده‌گذاری و انتظار مدت‌دار ندارد، کاهشی نداشته و اکنون تا ۱۷،۵ درصد است. این نرخ موجب بالا بودن اقساط ماهانه و سود مجموع پرداختی شده و متقاضی را در شرایط سختی قرار می‌دهد. تسهیلاتی که برای عموم و براساس شرایط جغرافیایی محل سکونت در سقف‌های ۴۰، ۵۰ و ۶۰ میلیون تومانی و برای زوجین تا ۶۰، ۸۰ و ۱۰۰ میلیون تومان قابل پرداخت است.

وام‌های مسکن اوراق دار در حالی از مسیر کاهش نرخ سود در مقایسه با تسهیلات صندوق پس‌انداز یکم جا مانده که مدیرعامل بانک مسکن با ارایه توضیحاتی به ایسنا عنوان کرد که بالا بودن بهای تمام شده این تسهیلات اجازه کاهشی مانند سود صندوق پس‌انداز یکم را به این بانک نمی‌دهد.

بت‌شکن، با بیان این‌که کاهش نرخ سود تسهیلات باید متناسب با تورم و کاهش قیمت تمام شده منابع انجام شود، گفت که درمورد صندوق پس‌اندازیکم، سپرده‌گذاری مدت‌دار انجام شده و در دوره سپرده‌گذاری سودی به متقاضی پرداخت نمی‌شود، از این رو به‌طور خودکار بهای تمام شده منابع کاهش یافته و این اجازه را می‌دهد که متناسب با آن بتوان سود تسهیلات را نیز کاهش داد.

وی ادامه داد: اما درمورد سایر وام‌های مسکن با توجه به این‌که سپرده‌گذاری انجام نشده و منابع در مدت کوتاهی به متقاضی واگذار می‌شود، در نتیجه بهای تمام شده سپرده‌ها که در آن سود پرداختی از اهمیت ویژه‌ای برخوردار است نیز بالا بوده و نمی‌توان به سرعت درمورد کاهش نرخ سود تسهیلات آن‌ها اقدام کرد.

با این حال همان‌طور که پیش‌تر وعده داده شده بود، بازهم مدیرعامل بانک مسکن تأکید کرد که کاهش نرخ سود تسهیلات ناشی از خرید اوراق در فرابورس در دستور کار بوده و به تدریج با کاهش هزینه سپرده‌ها در یک دوره زمانی، مجوز کاهش نرخ سود را از بانک مرکزی دریافت خواهند کرد. وی در عین حال گفت که میزان کاهش نرخ سود وام نیز براساس میزان ریزش هزینه سپرده‌ها تعیین می‌شود.

گرانی اوراق و حجم عرضه

اما از دیگر مواردی که می‌تواند موجب به صرفه نبودن وام‌های مسکن از طریق خرید اوراق در فرابورس شود، قیمت این اوراق است که در فواصل زمانی با نوسان همراه شده و هزینه سنگینی را به متقاضی تحمیل می‌کند؛ به‌طوری که برای وام ۶۰ میلیونی باید ۱۲۰ برگ تسه خریداری کرد که اخیراً با عبور قیمت هر برگ از ۱۰۰ هزار تومان تا ۱۲ میلیون تومان هزینه‌بر است.

این موضوعی است که بت‌شکن، مدیرعامل بانک مسکن درباره نحوه تنظیم قیمت آن توضیح داده که اوراق از ابزار بازار سرمایه بوده و چندان نمی‌توان در قیمت‌گذاری آن دخالت کرد. این در حالی است که به‌طور طبیعی در بازار سرمایه قیمت‌ها براساس عرضه و تقاضا تعیین می‌شود؛ بنابراین با توجه به این‌که اکنون در پیک سنواتی مسکن قرار داریم، به همین دلیل با فشار تقاضا مواجه بوده و میزان عرضه و قیمت اوراق تأثیرگذار است.

وی این را هم گفته که میزان عرضه اوراق از طریق بانک مسکن به حجم سپرده‌گذاری در حساب ممتاز این بانک بستگی داشته و هر اندازه منابع بیش‌تری در این حساب ذخیره و جذب شود، در نتیجه عرضه اوراق نیز بیش‌تر بوده و می‌تواند حتی در دوره افزایش تقاضا از نوسان زیاد قیمت و رشد آن تا حد قابل‌ملاحظه‌ای پیشگیری کند.

این در حالی است که ظاهراً بانک مرکزی تصمیم دارد با تصویب شورای پول و اعتبار، انحصار عرضه اوراق را از بانک مسکن خارج کرده و به سایر بانک‌ها نیز ارجاع دهد

روزنامه مناقصه مزایده

صاحب امتیاز: مؤسسه روزنامه مناقصه مزایده
مدیر مسؤول: جلیل قنادزاده ■ سردبیر و مدیر عامل: علی قره‌داغلی
رایانگار مدیر اجرایی: emonaqeseh@gmail.com ■ رایانگار سردبیر: mozayedeh@gmail.com
رایانگار بازرگانی: monaqeseh1@gmail.com ■ رایانگار تحریریه: emonaqeseh1@gmail.com
توزیع: پیام‌رسان سبز ■ لیتوگرافی و چاپ: چاپخانه بامشاد

نشانی: تهران، خیابان کریم‌خان زند، خیابان ایرانشهر شمالی، روبه‌روی دانشگاه آزاد اسلامی واحد تهران جنوب، پلاک ۲۳۴، طبقه ۲، واحد ۴
تلفن: ۸۳۸۳۵۷۵۷ و ۲-۸۸۴۷۵۷۹۰

چاپ مقالات و نظرات در این نشریه به معنای تأیید یا رد آن مطالب نبوده و «مناقصه مزایده» دارای مشی مستقل خود می‌باشد.

راهنمای مناقصه مزایده
www.monaghesatiran.ir
اطلاعات مناقصات و مزایدات
سراسر کشور فقط در سایت

اخبار کوتاه

نامزدهای مستند کوتاه اسکار معرفی شدند

آکادمی اسکار نام ۱۰ فیلم را به عنوان نامزدهای بخش مستند کوتاه رقابت‌های این دوره اعلام کرد.

به گزارش ایسنا، هالیوود ریپورتر نوشت: آکادمی علوم و هنرهای سینمایی اسکار اسامی ۱۰ برگزیده بخش مستند کوتاه این دوره از این رویداد مهم سینمایی را اعلام کرد.

«جعبه بریلو»، «روابط نزدیک»، «در آستانه مرگ»، «۴٫۱ مایل»، «فریم ۳۹۴»، «ویلن‌جو»، «خانه میوت»، «سمت دیگر خانه»، «وطنِم» و «کلاه‌های سفید» به عنوان نامزدهای اولیه این دوره از رقابت‌های مستند کوتاه اسکار معرفی شده‌اند.

از میان این ۱۰ اثر، ۵ فیلم به عنوان نامزدهای نهایی انتخاب می‌شوند.

برگزیدگان نهایی بخش مستند کوتاه هشتادونهمین دوره جوایز اسکار روز ۲۴ ژانویه ۲۰۱۷ معرفی خواهند شد.

مراسم اعطای جوایز سینمایی اسکار روز ۲۶ فوریه سال آینده میلادی در لس‌آنجلس برپا خواهد شد و شبکه «ای.بی.سی» پخش مستقیم آن را به روی آنتن می‌برد. مراسم اسکار هر ساله به صورت زنده در ۲۲۵ کشور مخاطبان را پای تلویزیون می‌نشاند.

راه‌اندازی سامانه تشخیص قصور پزشکی

معاون وزیر رفاه با اشاره به فوت مرحوم کیارستمی گفت: هر فردی که در حوزه درمان با مشکل روبه‌رو می‌شود راه روشنی برای احقاق حق خود نمی‌بیند به همین دلیل سامانه تشخیص قصور پزشکی ایجاد می‌شود تا مردم مشکلات خود را گزارش دهند.

به گزارش فارس، احمدمیدری در مراسم گرامیداشت روز تصویب قانون بیمه همگانی گفت: ۱۶۰ هزار بیمار خاص در کشور وجود دارد که ۹ هزار نفر آن‌ها دو یا ۳ دفترچه بیمه دارند و این بیماران می‌توانند تا پایان آبان ماه با مراجعه به سامانه معین شده، سازمان بیمه‌گر خود را تعیین کنند.

وی با بیان این‌که دولت ۵۵۰ میلیارد تومان بابت فرانشیز بیماران خاص هزینه می‌کند، گفت: برای کاهش سوءاستفاده‌ها سامانه تشخیص قصور پزشکی ایجاد می‌شود به این صورت که ایمیلی در اختیار مردم قرار می‌دهیم تا در صورت بروز مشکلات در روند درمان، مسایل خود را از آن طریق پیگیری کنند تا مقصر بودن یا نبودن تیم پزشکی مشخص شود.

معاون رفاه اجتماعی افزود: چنان‌چه افراد در این سامانه ثبت نام نکنند یکی از سازمان‌های بیمه‌گر به صورت خودکار برایشان انتخاب می‌شود.

میدری در مورد بانک اطلاعاتی بیمه‌شدگان گفت: در بانک اطلاعاتی موجود پرونده‌هایی عجیب بوده‌اند به عنوان مثال اشخاصی را داشته‌ایم که ۲۳ هزار ویزیت در یک سال در سازمان بیمه سلامت انجام داده‌اند یا به عنوان مثال شخصی را داریم که در حوزه نازایی ۱۵۰ بار از یک دارو در سال استفاده کرده است یا شخصی که در یک بیمارستان ۴ بار متوالی یک دارو را گرفته که شاید نیاز به مصرف آن یک بار در ماه باشد.

وی ادامه داد: همه این موارد نشان‌دهنده آن است که باید کنترل مسایل به شکل قوی انجام شود و بعید است که این تجویزها کارشناسی و صحیح باشند و احتمال سوءاستفاده را نشان می‌دهد.

میدری با اشاره به فوت عباس کیارستمی گفت: نمی‌خواهم درباره مقصر این موضوع صحبت کنم اما هر فردی که در حوزه درمان با مشکل روبه‌رو می‌شود راه روشنی را برای احقاق حق خود نمی‌بیند.

وی با بیان این‌که ۲۰۰ میلیون نسخه در سازمان بیمه سلامت جمع می‌شود که تجزیه و تحلیل آن کار پیچیده‌ای است، گفت: از یک میلیون و ۲۰۰ هزار نفری که اطلاعاتشان مورد تجزیه و تحلیل قرار گرفته است ۳ درصد، ۵۰ درصد بار هزینه‌ها را ایجاد کرده‌اند که این امر نشان‌دهنده احتمال سوءاستفاده است. این بانک اطلاعاتی و تجزیه و تحلیل اطلاعات به ما کمک بسیاری می‌کند تا مصارف را به صورت دقیق کنترل کنیم. وی افزود: قوه قضاییه مشاوره‌های رایگان برای مسایل قرارداده اما حوزه‌های تخصصی مانند درمان، مشاوره‌های تخصصی نیاز دارد. در بیمارستان‌های آمریکا ۳ درصد پزشکان در زمینه فوتی‌ها مقصرند اما این آمار در ایران ۰٫۱ درصد است. شاید دلیل آن نبود راهکار برای احقاق حق باشد.

وزیر اسبق آموزش و پرورش

۸ هزار میلیارد تومان پولی نیست که خورده باشند

وزیر اسبق آموزش و پرورش به حواشی مطرح شده پیرامون معرفی وزیر پیشنهادی آموزش و پرورش به مجلس اشاره کرد و گفت: بی‌سابقه‌ترین حملات نسبت به این دولت در حال انجام است.

به گزارش ایسنا، محمدعلی نجفی در همایش همدلی شورای هماهنگی تشکل‌های فرهنگیان با دکتر دانش‌آشتیانی که در دبیرستان شریعتی تهران برگزار شد، با بیان این‌که امروز کشور ما نه از حیث پیشنهاد وزرای جدید بلکه از حیث شرایط عمومی کشور در یکی از خطیرترین دوران‌ها پس از انقلاب قرار دارد، گفت: در دنیا و دریایی از فتنه سپری می‌کنیم.

وی افزود: از یک سو توطئه‌های سطح منطقه را شاهدیم و عربستان به کانون توطئه علیه ما تبدیل شده است. البته در سطح بین‌المللی اتحادی که علیه ایران شکل گرفته بود پس از برجام به میزان زیادی تغییر کرد و کشورهای غربی تمایل بیش‌تری به تعامل با ایران دارند.

وزیر اسبق آموزش و پرورش با بیان این‌که هنوز جریان‌های قوی در دنیا تلاش می‌کنند شرکت‌ها را از همکاری با ایران بترسانند، ادامه داد: از سوی دیگر با جریان‌ها و افراد تندروی داخلی که در بسیاری مواقع به لحاظ مواضع، همراه جریان‌های خارجی هستند مواجهیم.

نجفی ادامه داد: بی‌سابقه‌ترین حملات نسبت به این دولت در حال انجام است و حملات و توهین‌هایی که امروز مستقیم به شخص رییس‌جمهور می‌شود در تمام سال‌های پس از انقلاب نمونه نداشته است. مشاور رییس‌جمهور با اشاره به این‌که به واسطه دکتر روحانی از سقوط به پرتگاه خطرناکی نجات پیدا کردیم، گفت: غربی‌ها اعلام کرده بودند حمله نظامی به ایران را در دستور کار داشتند و حتی طرح غذا در برابر نفت مطرح بود. حالا خطر رفع شده و بعضی‌ها شاهکارهایی که در ۸ سال دوره قبل داشتند را کتمان می‌کنند.

وی افزود: اگر مدبرانه عمل کنیم این دوران سخت را پشت سر خواهیم گذاشت. فرهنگیان باید نه تنها نسبت به مسایل آموزش و پرورش بلکه نسبت به مسایل توسعه‌ای داخل کشور تحلیل دقیق داشته باشند.

نجفی با اشاره به فضاسازی‌ها در فضای مجازی گفت: احساس می‌کردم جریانی دارد مسیر را اشتباه می‌رود. نارضایتی‌هایی که در جامعه فرهنگیان وجود دارد. همان‌طور که معتقدیم اساس توسعه کشور، آموزش و پرورش است، باید توجه کنیم توسعه آموزش و پرورش در دل توسعه ملی، پایدار و همه جانبه اتفاق می‌افتد.

وی با طرح این پرسش که چرا آموزش و پرورش طی ۳ سال اخیر نتوانسته رضایت فرهنگیان را جلب کند و اصلاحاتی که مدنظر است را انجام دهد و سهم بیش‌تری از منابع مالی بگیرد، گفت: بودجه امسال ۳۰ هزار میلیارد تومان است که معمولاً بیش از صددرصد تخصیص می‌دهند. در سال ۹۲، بودجه ۱۴ هزار میلیارد تومان بود که اکنون بیش از دوبرابر شده است. دولت در حد توان عمل کرده است. وزیر اسبق آموزش و پرورش ادامه داد: وزارت بهداشت از منابع ملی سهم گرفته است، اما آموزش و پرورش خیر. به نظر می‌رسد فرهنگیان ناراضی هستند و نمی‌توان این موضوع را کتمان کرد. هرچند اقدامات خوبی انجام شده و باید از فانی و همکارانش تشکر کرد، ولی ارزیابی فرهنگیان از عملکرد فانی مثبت نبوده است و شاید اصلی‌ترین انگیزه روحانی از تغییر همین بوده است.

نجفی افزود: آموزش و پرورش موفق نبود مردم و ارکان مدیریت کشور را با خود همراه کند. اگر دانش‌آشتیانی بتواند این کار را انجام دهد، بزرگ‌ترین گام را برای حل مشکلات آموزش و پرورش برداشته است.

وی با بیان این‌که رهبری چند نکته مثبت در دیدار فرهنگیان مطرح کردند و من در جمع معاونان فانی گله کردم که چرا به همه آن‌ها عمل نمی‌کنید، گفت: برنامه دکتر دانش‌آشتیانی برای ارایه به مجلس را مشترکاً نوشتیم. باورهای ما و انگاره‌های ما در آموزش و پرورش باید به باورهای عمومی تبدیل شود. باید یک تقسیم کار ملی برای پیشبرد برنامه‌های آموزش و پرورش صورت پذیرد. تردیدی نداریم که وضعیت آموزش و پرورش مطلوب نیست، ولی می‌توان آن را اصلاح کرد و بهبود بخشید.

وی با بیان این‌که اکنون بیش‌ترین حمله به دولت مربوط به صندوق ذخیره فرهنگیان است، گفت: به این بخش از موضوع که مباحث تا چه حد درست و تا چه حد نادرست بوده و چقدر به این دولت و چقدر به دولت قبل مربوط است ورود نمی‌کنم.

۸ هزار میلیارد تومان پولی نیست که غندالی خورده باشد

مشاور رییس‌جمهور ادامه داد: اما از هیأت مدیره فعلی صندوق می‌خواهیم گزارش کامل دهد و مسایل را شفاف کند. ۸ هزار میلیارد تومانی که از آن یاد می‌شود عمده وام‌های بانک سرمایه است که با وثیقه متقن همراه نبوده است.

وی افزود: این ۸ هزار میلیارد تومان وام است و پولی نیست که خدایی ناکرده غندالی خورده باشد یا فساد رخ داده باشد. بخش کمی از این اتفاقات مربوط به این دولت است. بنده افرادی را که وام گرفته‌اند را هم می‌شناسم و رقم‌ها را می‌دانم. هیأت مدیره صندوق این‌ها را به مردم بگویند و ابزاری به دست مخالفان ندهند.

وزیر اسبق آموزش و پرورش با تأکید بر این‌که باید مشخص شود سهم هر کس از این خطا چقدر است، عنوان کرد: رسانه‌های مخالف تلاش کردند موضوع معرفی وزیر را تحت‌الشعاع قرار دهند و این فساد را بالاتر از بابک زنجانی نمایش دهند. هیأت مدیره جدید هر کس هر دزدی و اختلاسی در هر زمانی مرتکب شده است را اعلام کند.

وی درباره حواشی معرفی وزیر پیشنهادی آموزش و پرورش به مجلس نیز گفت: وقتی اسم من مطرح شد، جریان مخالف گفتند این همان است که قلبش درد می‌کرد. بعد گفتند که معرفی نجفی حرکت سیاسی روحانی است که فرهنگیان را سمت خود بکشد و بعد گفتند روحانی می‌خواهد آموزش و پرورش را به ستاد انتخاباتی خود تبدیل کند. اما وقتی دکتر دانش‌آشتیانی معرفی شد معلوم شد ما جزو گزینه‌ها بودیم ولی گزینه نهایی نبودیم.

وی افزود: این در حالی است که بحثی مبنی بر این‌که ما مسؤول ستاد انتخابات شویم مطرح نبوده است و نه هدف دکتر روحانی سیاسی بود. از یک ماه پیش از نظر روحانی، رفتن فانی نهایی شده و با دکتر دانش‌آشتیانی صحبت شده بود که مخالف بودند و با او صحبت کردیم.

مشاور رییس‌جمهور ادامه داد: او برای کارهای شخصی ۳ هفته نبودند تا روز آخر که ایشان را قانع کردیم. بنده دکتر دانش را از بسیاری جهات اولی می‌دانستم به‌خصوص توان جسمی. در نهایت باید گفت که بحث انصراف مطرح نبود و یک اشتباه و ناهماهنگی میان دکتر نوبخت و تصمیم نهایی که ما با دکتر روحانی گرفته بودیم اتفاق افتاد و نوبخت در جریان تصمیم نهایی ما نبود.

نجفی با تأکید بر این‌که نه انصرافی بود نه عقب‌نشینی و نه تلفنی در هواپیما با روحانی در ۷ صبح انجام شده بود؛ بلکه قرار بود امیری با رییس‌جمهور به آشتیان برود که وقتی در مسیر متوجه شد نام بنده مطرح شده برای توضیح به مجلس به تهران برگشت، گفت: سناریوسازی و گمانه‌زنی‌های عجیبی مطرح شد. همه ما باید کمک کنیم دکتر دانش رأی اعتماد بگیرد و در ۱۰ ماهه باقی مانده دولت توفیقاتی به‌دست بیاورد.

قالیباف

عده‌ای با «عدالت‌خواری» حرف از «عدالت‌خواهی» می‌زنند

شهردار تهران گفت: تأمین مسکن کارکنان یکی از وظایف بوده که به ۲۷ هزار نفر از مجموعه حدود ۶۰ هزار نفر کارکنان شهرداری تهران کمک کرده‌ایم. آن افرادی که آن حرف‌ها را می‌زنند، حالا با عدالت‌خواری می‌خواهند حرف عدالت‌خواهی بزنند.

به گزارش فارس، محمدباقر قالیباف در بازدید ستادی از منطقه ۱۷ گفت: در گذشته جانبازان اعصاب و یا کسانی که از ناحیه مغز، سر و نخاع آسیب دیده بودند با مشکلات جدی برای درمان روبه‌رو می‌شدند؛ به نحوی که شاهد بودیم به دلیل مشکل مالی، امکان اعزام آن‌ها به آلمان برای درمان در مرکز پروفسور سمیعی وجود نداشت و این جانبازان قطع عضو و یا شهید می‌شدند.

وی افزود: هم اکنون نیز افرادی که در تصادفات از ناحیه سر و مغز آسیب می‌بینند برای درمان خود دچار مشکل هستند. از همان زمان در بنیاد شهید دنبال کردند تا بیمارستانی که مایه افتخار در حوزه مغز و اعصاب باشد را بسازیم.

قالیباف گفت: این بیمارستان هم‌اکنون در حال نهایی شدن است تا به عنوان بزرگ‌ترین مرکز مغز و اعصاب، ایجاد شود. این بیمارستان یک هیأت امنا دارد که خیریه امام‌رضا(ع) با ۹ عضو اینجا را پایه‌گذاری کرده‌اند و شخصیت‌های بزرگی نیز از چهره‌های ملی و علما عضو هیأت امنا هستند. یک عضو هیأت امنای این خیریه نیز همسر بنده است. کل این بیمارستان هم وقف است اما ببینید چه حرف‌هایی می‌زنند؟

شهردار تهران افزود: سزاوار نیست در شهری زندگی کنیم که افرادی در این شهر سر گرسنه بر بالین بگذارند؛ یکی از بزرگان دینی نیز به من گفت اگر بهترین کارهای عمرانی و زیر ساختی را انجام دهید اما فقیری در این شهر باشد که شب، سر گرسنه بر بالین بگذارد و امکان و پول خود را در جای دیگری هزینه کنید، خلاف شرع کرده‌اید.

وی گفت: خواهش من از دوستان راه‌آهن این است که براساس توافقاتی که در شورای اسلامی شهر تهران صورت گرفته است، کار را دنبال کنیم تا بر این اساس بتوانیم تا فروردین ماه سال آینده محدوده راه‌آهن در مناطق ۱۷ و ۱۸ را با بیش از ۸۰ درصد فضای سبز، به سرانه‌های خدماتی منطقه ۱۷ و ۱۸ اضافه کنیم.

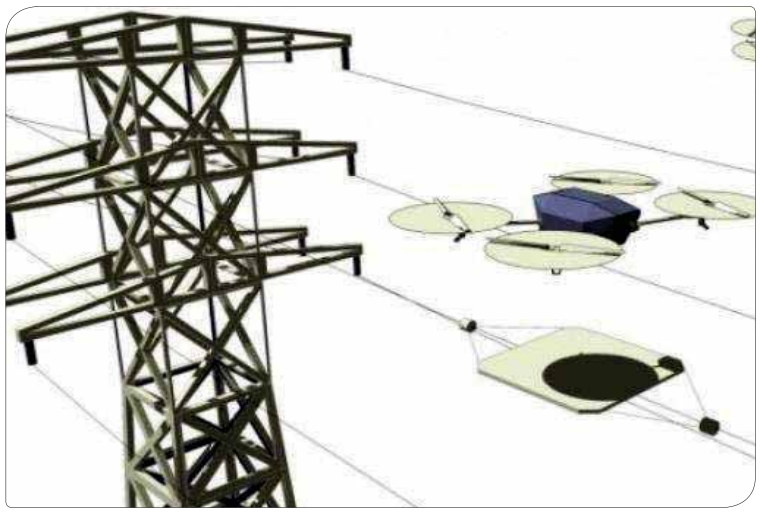

شارژ پهپادها حین پرواز ممکن شد

محققان در امپریال کالج لندن یک روش جدید را توسعه دادند که به واسطه آن بتوان یک پهپاد را در حال پرواز شارژ کرد. به گزارش ایسنا به نقل از اینورس، در این روش محققان از یک سیستم استفاده می‌کنند که شامل انتقال انرژی بین دو دستگاه از طریق یک میدان الکترومغناطیسی نامریی است. زمانی که هواپیماهای بدون سرنشین در این محدوده پرواز می‌کنند، بخش‌های الکترونیک آنها ولتاژ جریان متناوب (AC) را به ولتاژ جریان مستقیم تبدیل کرده (DC)، در نتیجه انرژی را از منبع برق به هواپیماهای بدون سرنشین انتقال می‌دهند.

شاعرانه

مولانا

ای جان و ای دو دیده بینا چگونه‌ای
وی رشک ماه و گنبد مینا چگونه‌ای
ای ما و صد چو ما ز پی تو خراب و مست
ما بی‌تو خسته‌ایم تو بی‌ما چگونه‌ای
زیر و زبر شدیمت بی‌زیر و بی‌زبر
ای در فکنده فتنه و غوغا چگونه‌ای
گر غایبی ز دل تو در این دل چه می‌کنی
ور در دلی ز دوده سودا چگونه‌ای

سخن بزرگان

ژان ژاک روسو

■ ایمان داشتن به توانایی‌های خویش، نیمی از موفقیت و کامیابی است.
■ اندیشه‌های صرفاً ذهنی و کلی، منشأ بزرگ‌ترین خطاهای بشرند.
■ هر پدیده‌ای زمانی که از دست آفریدگارش بیرون می‌آید خوب است و همین که به‌دست انسان‌ها می‌افتد به تباهی می‌گراید.
■ بهترین وسیله برای جلب محبت دیگران، نیکی کردن به آن‌هاست.

حاشیه ورزشی

آیا مورینیو مسیر فرگوسن را طی می‌کند؟

برای آن دسته از هواداران منچستریونایتد که به تاریخ نگاری علاقه‌مند هستند، شاید شباهت دوران ابتدایی آقای خاص و سرالکس فرگوسن بسیار امیدوارکننده باشد. به گزارش «ورزش سه»، زمانی که سرآلکس فرگوسن هدایت یونایتدها را برعهده گرفت، شکست‌های سنگین و تاریخی پشت سر هم رقم می‌خوردند که شاید باخت ۰-۴ در آنفیلد، تلخ‌ترین آن‌ها باشد. بازیکنانی که خریده می‌شدند، مورد نظر سرالکس نبودند و خیلی زود به سمت درهای خروجی هدایت می‌شدند. فرگوسن در روزهای ابتدایی همه ترکیب‌ها را امتحان می‌کرد و به نتیجه نمی‌رسید. اما یک چیز از همان ابتدا مشخص بود؛ تیم زیر نظر فرگوسن روز به روز پیشرفت می‌کرد و حالا نیز همین روال با مورینیو تکرار شده است. پیشرفتی که هرگز، ۳ ماه بعد از حضور فان‌خال قابل رؤیت نبود.

باخت ۰-۴ در برابر چلسی، اگرچه واقعه دردناکی در کارنامه مورینیو خواهد بود؛ اما هنوز هیچ چیز به پایان نرسیده است و جادوی آقای خاص هنوز هم تأثیرگذار خواهد بود؛ اما در این میان، حافظه کوتاه مدت هواداران شیاطین سرخ می‌تواند راه را برای مورینیو دشوار سازد. آیا نمایش تحسین‌برانگیز برابر لسترسیتی یا زدن ۴ گل به فنربا‌غچه به همین زودی فراموش شد؟ نمایش بی‌نظیر پوگبا و بازی درخشان ماتا را از یاد بردیم؟

البته از پشت قاب شیشه‌ای جعبه جادویی، هیچ کدام از این نمایش‌ها برای راضی کردن هواداران کافی نبوده است؛ حتی اگر همه اعتراف کنیم که دیدار برابر لستر بهترین نمایش یونایتدها از زمان جدایی سرالکس بوده است، رسانه‌ها خیلی زود دست به کار شدند و بعد از شکست در برابر چلسی، نسخه سرمربی پرتغالی را پیچیدند و بعد از شکست در استمفوردبریج، او را رسماً یک مربی بازنده خطاب کردند. اما همگان به خاطر می‌آورند که مورینیو حتی در روزهای پیروزی نیز چنین روزهایی را هشدار داده بود و گفته بود که استمرار و سازگاری، کمی نیازمند زمان خواهد بود و ثبات در نتایج، مهم‌ترین مأموریت او در روزهای ابتدایی هدایت یونایتد می‌باشد. برای رسیدن از دوران فاجعه بار فان‌خال به نقطه‌ای که مورینیو در آن قرار دارد، قطعاً فراز و نشیب‌هایی زیادی گریبان یونایتدها را خواهد گرفت؛ البته شاید این خاطرات را تنها فرگوسن به خاطر بسپارد؛ زیرا او نیز چنین تجاربی را در روزهای اول صدارت بر تئاتر رویاها، با تمام وجود حس کرده بود.

منچستریوناتد در دوره‌گذار قرار دارد و دیدار یکشنبه گذشته برابر چلسی نشان داد که این تیم نیاز به تغییراتی گسترده را در خود حس می‌کند. هنوز بازیکنان این تیم در پست خود به خوبی جا نیفتاده‌اند و نمایش پوگبا و فلینی را می‌توان مصداق این امر دانست. دنی‌بلیند اگرچه تجارب زیادی در پست دفاع چپ اندوخته است؛ اما در شبی که پدرو، مؤسس و هازارد در اوج قرار داشتند، مشخص شد که نمی‌توان در درازمدت روی او به عنوان یک دفاع چپ مقتدر حسابی باز کرد.

والنسیا، اسمالینگ و اریک‌بیلی، نمایشی همانند دیگر دیدارهای فصل جاری ارایه دادند؛ اما چیزی که در دیدار برابر چلسی به شدت نمود پیدا کرد، عدم حضور یک رهبر مقتدر در بین مدافعان یونایتد بود. گل اول پدرو را می‌توان مرهون مجموعه‌ای از رفتارهای همراه با سردرگمی و با سرعت پایین مدافعان یونایتد در همان ۳۰ ثانیه ابتدایی دانست.

جان‌تری در چلسی، ماتراتزی در اینتر و کاروالیو در چلسی و رئال‌مادرید، نمونه‌ای از آن دست بازیکنانی بودند که مورینیو در ترکیب یونایتد به آن احتیاج دارد؛ اگرچه اسمالینگ در غیاب رونی بازوبند کاپیتانی را در اختیار دارد؛ اما باید اعتراف کرد که شخصیت رهبری در او دیده نمی‌شود و نمی‌تواند در کنار جوانی همانند اریک‌بیلی، سکان هدایت خط دفاع شیاطین سرخ را در دست بگیرد.

دوای درد مورینیو در خط دفاعی، در تورین و در باشگاه یوونتوس مشغول به بازی کردن است. بدون شک لئوناردوبونوچی را می‌توان مصداق نیاز آقای خاص در خط دفاعی دانست. علی‌رغم احتمالاتی که درمورد احتمال پیوستن تیاگوسیلوا به جمع بیانکونری‌ها و جدایی بونوچی به گوش می‌رسد، یونایتدها برای جذب او جدال سختی با چلسی و منچستریسیتی خواهند داشت؛ اما اگر تنها ۶ ماه به مورینیو زمان داده شود، او قادر خواهد بود اوضاع آشفته دفاعی یونایتدها را با همین بازیکنان سر و سامان بخشد.

از همان لحظه‌ای که مورینیو هدایت منچستریونایتد را بر عهده گرفت، کاملاً مشخص بود که این تیم احتیاج به بازسازی دارد و اضافه شدن ستارگانی مثل زلاتان، پوگبا و اریک‌بیلی نیز در راستای همان نیاز بود؛ اما باید در نظر گرفت که تطبیق‌پذیری با کشوری جدید و لیگ جدید قطعاً نیازمند زمان است و با جادوی مورینیو، این زمان به حداقل خواهد رسید.

انتقادات زیادی که در رابطه با پرداخت مبلغ زیادی به پوگبا می‌شود را می‌توان ساخته ذهن کسانی دانست که ۱۲ ماه قبل همین نظریه را در مورد فیرمینیو نیز ارایه دادند. به خاطر داشته باشیم که درمورد پل پوگبا، یکی از بااستعدادترین بازیکنان دنیای فوتبال، صحبت می‌کنیم. به جای گری‌نویل، می‌شد از جیمی کرگر استفاده کرد و جانشین پل اسکولز، دنی‌مورفی بود؛ امان امروز، همان شرایطی برای پل پوگبا ایجاد شده است که یک سال قبل، در رابطه با مبلغ انتقال فیرمینیو شنیده می‌شد.

بدون شک امروز همان کارشناسان معتقدند که پرداخت چنین مبلغی برای فیرمینیو اشتباه نبود و تنها این بازیکن به کمی زمان برای هماهنگی با فضای فوتبال انگلیس نیاز داشت؛ پس بدون شک پوگبا نیز به زودی مشمول همین اتفاقات خواهد شد. اما آن دسته از هواداران منچستریونایتد که معتقدند پرداخت این مبلغ برای پل پوگبا اشتباه بوده است، بدانند که فیرمینیو تا به امروز هم عملکردی همانند نمایش پوگبا در برابر فنربا‌غچه، لسترسیتی و ساوتهمپتون ارایه نداده است.

هر ماه یک کلاس
کارگاه‌های تخصصی آموزشی
کمیسیون مناقصات؛ بایدها و نبایدها
ارایه کننده: علی قره‌داغلی
محل برگزاری: دفتر روزنامه
زمان: ۱۰ آبان ۱۳۹۵
مدت: ۱ روز از ساعت ۹ الی ۱۲
هزینه: ۸۰,۰۰۰ تومان
روزنامه مناقصه مزایده
برای ثبت نام، با واحد آموزش روزنامه تماس بگیرید
۰۲۱-۸۸۴۷۵۷۹۰-۹۲