یا حسین

به یاد کربلا دل ها غمین است / دلا خون گریه کن چون اربعین است

روزنامه مناقصه مزایده

اجتماعی، فرهنگی، سیاسی، اقتصادی

راهنمای مناقصه مزایده » monaghesatiran.ir

شنبه ۲۹ آبان ۱۳۹۵ ■ ۱۹ صفر ۱۴۳۸ ■ سال دوازدهم ■ شماره ۲۰۱۵ ■ قیمت ۱۰۰۰۰ ریال ■ ۱۲ صفحه

Saturday ■ 19.Nov.2016 ■ Vol.12 ■ No.2015 ■ 10000 RIs ■ ISSN:2008-2886

آگهی‌های امروز

شرکت پتروشیمی کارون

شرکت پتروشیمی بیستون

شرکت پلیمر آریاساسول

بانک مرکزی جمهوری اسلامی ایران

شرکت آب و فاضلاب جنوب شرقی استان تهران

شرکت عمران شهر جدید پردیس

شرکت سازه گستر سایپا

شرکت شهرکهای صنعتی سیستان و بلوچستان

پیشنهادات و نظرات خود را برای اعمال در چاپ هشتم کتاب قوانین و مقررات برگزاری مناقصه و مزایده می‌توانید در تلگرام با مؤلف به آدرس @Qarahdaghli در میان بگذارید

رییس اتحادیه طلا و جواهر تهران در بازدید از مرکز تجارت جهانی
خرید زیور آلات بدلی دور ریختن پول است ۱۰

مدیر اکتشاف ایمیدرو اعلام کرد
علاقه‌مندی استرالیایی‌ها به معادن غیر آهنی ایران ۴

دیوسپید غار رودخانه‌ای شیر آباد ۸

هر ماه یک کلاس
کارگاه‌های تخصصی آموزشی
کمیته فنی بازرگانی؛ بایدها و نبایدها...
ارایه کننده: علی قره‌داغلی
محل برگزاری: دفتر روزنامه
زمان: ۲۳ آذر ۱۳۹۵
مدت: ۱ روز از ساعت ۹ الی ۱۴
هزینه: ۱۲۰،۰۰۰ تومان
برای ثبت نام، با واحد آموزش روزنامه تماس بگیرید
۰۲۱-۸۸۴۷۵۷۹۰-۹۲

رییس کمیسیون تسهیل کسب و کار اتاق تهران

سازمان تأمین اجتماعی با کنار گذاشتن قانون بخشنامه محور شده است ۷

۸۰ میلیارد دلار در ساخت سازه‌های دریایی سرمایه گذاری شد ۹

دبیر شورای عالی انقلاب فرهنگی خبر داد

تسهیل مقررات راه‌اندازی شرکت‌های دانش‌بنیان ویژه نخبگان ۵

توانمندسازی نیروی کار لازمه تحقق اقتصاد مقاومتی

معاون اقتصادی و برنامه‌ریزی وزیر کار، تعاون و رفاه اجتماعی گفت: توانمندسازی نیروی کار تبدیل به پروژه‌ای مهم در اقتصاد مقاومتی شود. به گزارش ایسنا، میرزایی در یک نشست تخصصی پیرامون مسایل اقتصاد مقاومتی، با اشاره به این که اقتصاد مقاومتی یک برنامه توسعه‌ای و یا فهرستی از پروژه‌ها نیست، افزود: اقتصاد مقاومتی یک رویکرد جدید و یک رویکرد توسعه‌ای برای مناطق کم‌تر توسعه یافته است. ۳

رییس دیوان محاسبات

عمده تخلفات مدیران به دلیل ناآشنایی با قوانین است

رییس دیوان محاسبات کشور گفت: بیش‌تر تخلفاتی که از سوی مدیران انجام می‌شود به دلیل ناآشنایی آنها با قانون است که در این راستا کلاس‌های آموزشی و مشاوره را دیوان محاسبات در کل کشور برای مدیران برگزار می‌کند. ۲

وزیر اطلاعات

جریان‌های تروریستی به خود زحمت ندهند و دور ایران را خط بکشند

وزیر اطلاعات گفت: جریان‌های ضدامنیتی و تروریستی موفق به هیچ‌گونه کار ضدامنیتی در جمهوری اسلامی ایران نشده و نخواهند شد.

به گزارش ایلنا، حجت‌الاسلام‌والمسلمین سیدمحمود علوی در حاشیه بازدید از مرز شلمچه اظهار کرد: امکانات مرز شلمچه و نظم و بهداشت مواکب مستقر در این مرز نسبت به ایام اربعین سال گذشته بسیار بهتر شده و امیدواریم زوار با آرامش خاطر راهی زیارت شوند.

وی افزود: از ماه‌ها قبل مسؤولان جمهوری اسلامی ایران و کشور عراق در زمینه تسهیل حرکت زوار حسینی با یکدیگر تعامل خوب و سازنده و برادرانه‌ای داشته‌اند تا زائران اربعین با کم‌ترین زحمتی بتوانند این زیارت را انجام دهند.

علوی ادامه داد: این مسأله شوخی نیست که در این ایام، از ۳ پایانه مرزی حدود دو میلیون نفر عبور کنند و تشریفات مرزی انجام شود. حتی اگر تشریفات مرزی هم نبود، باز هم این عبور گسترده می‌توانست مشکلات زیادی به همراه داشته باشد اما از آنجا که دو طرف با عشق علاقه مسایل را دنبال می‌کنند، پیش‌بینی‌های لازم را انجام دادند و مسایل و مشکلات را حل کردند.

وی گفت: البته این طبیعی است که یک سری مسایل و مشکلات پیش‌بینی نشده نیز رخ دهد که مسؤولان احاطه کامل داشته و نسبت به حل این مشکلات اهتمام دارند. وزیر اطلاعات با اشاره به بازدید از عبور زائران از مرز شلمچه اظهار کرد: بیش از هر چیز انسان شیفته زوار امام حسین(ع) می‌شود که با عشق حرکت می‌کنند؛ زائرانی که ما می‌بینیم اگر صدها مشکل پیش رویشان باشد همه مشکلات را به جان می‌خرند تا بتوانند جهت زیارت محبوبشان عازم شوند. از طرف دیگر شاهد شور بین مسؤولان هستیم که نسبت به سال گذشته پیش‌بینی‌های بسیار خوبی انجام داده‌اند و مشکلات نسبت به سال گذشته کم‌تر شده است. وی ادامه داد: مسؤولان نیز از همین مردمی هستند که با عشق به زیارت عازم می‌شوند و اگرچه مسؤولان سعادت رفتن به زیارت را ندارند ولی سعی کرده‌اند سعادت خدمت به زوار اباعبدا... حسین(ع) را داشته باشند. کار خدمت با عشق انجام می‌شود و سرعت عمل توام با دقت تحسین‌برانگیز است.

علوی افزود: از نیروهای ناجا و مرزبانی در مرز و همچنین سربازان گمنام امام زمان(عج) و بسیج تشکر می‌کنیم و همچنین از استاندار خوزستان خود نیز مانند یک زائر پای کار ایستاده و در خدمت به زائران قدم بر می‌دارد. همچنین امیدواریم اجر اصحاب رسانه که شور این حماسه را اطلاع‌رسانی می‌کنند و این فرهنگ را در جامعه ما گسترش می‌دهند، با سیدالشهدا(ع) باشد.

وی با اشاره امنیت کشور اظهار کرد: در سال گذشته شاخص امنیت در بسیاری از کشورهای جهان کاهش پیدا کرد ولی در جمهوری اسلامی ایران سال به سال و روز به روز شاخص امنیت افزایش یافته است. وزیر اطلاعات گفت: علی‌رغم این‌که تمام دشمنان جمهوری اسلامی ایران اعم از دشمنان جهانی و منطقه‌ای دست به دست هم دادند و سرمایه‌گذاری کردند و گروه‌های تروریستی را تجهیز می‌کنند و مورد حمایت مالی قرار می‌دهند تا بتوانند امنیت جمهوری اسلامی ایران را به چالش بکشند، تاکنون موفق نشده‌اند.

این موضوع نتیجه همکاری و همدلی و هم‌افزایی کلیه دستگاه‌های امنیتی و نظامی و قضایی و مدیریت سیاسی کشور است و همچنین تلاش سربازان گمنام امام زمان(عج) که نقش بی‌بدیل خود را ایفا می‌کنند. وی اظهار کرد: ما با آموزه‌های اسلامی و قرآنی آموختیم که دلی این امنیت این ما نیستیم بلکه خداوند متعال خود این امنیت را برای زائران اربعین و کشور جمهوری اسلامی ایران حفظ می‌کند. اشرافی که امروز سربازان گمنام امام زمان(عج) دارند به لطف الهی است.

علوی ادامه داد: خدمتگزاران مردم در عرصه امنیت با استفاده از این برد و اشراف اطلاعاتی که دارند و تجاربی که از نظر حرفه‌ای به دست آورده‌اند و با اشراف کاملی که در صحنه دارند، اجازه ورود هیچ عنصر ضدامنیتی را به جمهوری اسلامی ایران نمی‌دهد، همان‌گونه که تاکنون اجازه نداده‌اند. وزیر اطلاعات اظهار کرد: جریان‌های ضدامنیتی و تروریستی موفق به هیچ‌گونه کار ضدامنیتی در جمهوری اسلامی ایران نشدند و نخواهد شد. بهتر این که به خودشان زحمت ندهند و دور جمهوری اسلامی ایران را خط بکشند. البته امیدواریم در هیچ کجای دنیا موفق به انجام کارهای ضدامنیتی و تروریستی نشوند و خون هیچ بی‌گناهی با اقدامات تروریستی بر زمین ریخته نشود.

وی گفت: همه نیروهای امنیتی، نظامی، انتظامی و سیاسی کشور دست به دست هم داده‌اند و با وحدت در جهت حفظ امنیت کل کشور از جمله نقطه صفر مرزی تلاش می‌کنند و مردم می‌توانند با خیال راحت به زیارت اعزام شوند.

بین‌الملل

درخواست ۷۶ کارشناس امنیت ملی از «ترامپ» در خصوص «برجام»

۷۶ نفر از کارشناسان امور امنیت ملی آمریکا از رییس‌جمهور جدید این کشور خواسته‌اند تا توافق هسته‌ای با ایران را حفظ کند.

به گزارش مهر به نقل از نیویورک تایمز، این گزارش توسط «نایاک» (شورای ملی ایرانی-آمریکایی) تهیه شده و ۷۶ نفر از کارشناسان امنیت ملی آن را امضا کرده‌اند.

در این گزارش آمده که «برجام ثابت کرد که دیپلماسی با ایران نتیجه‌بخش است» و خطاب به دونالد ترامپ نوشته شده است.

از امضاکنندگان این گزارش می‌توان به «گری سیک»، «لارنس کورب» و «چاس فریمن» اشاره کرد.

ادعای ترامپ در دوران رقابت‌های انتخابات ریاست جمهوری در مورد پاره کردن برجام موجب شده تا اغلب مقامات و کارشناسان در این رابطه هشدار بدهند.

در همین رابطه سناتور «باب کورکر» رییس کمیته روابط خارجی سنا که زمانی از مخالفان اصلی برجام محسوب می‌شد در مصاحبه با شبکه‌ام اس ان بی سی عنوان داشت که در مورد برجام آمریکا باید با دیگر کشورهایی که در حصول این توافق حضور داشتند همگام باشد.

سناتور کورکر در مورد لغو فوری آن با روی کار آمدن دونالد ترامپ، ابراز تردید کرده و در عین حال می‌گوید بهتر است بر دقت و سختگیری در اجرای آن افزود و اقدامات احتمالی را هماهنگ با متحدان اروپایی و دیگر کشورها انجام داد.

این نماینده ارشد سنای آمریکا، در مورد لغو برجام پس از ورود ترامپ به کاخ سفید ابراز تردید کرده و عنوان داشت به نظر من نقطه شروع باید این باشد که ایران را مجبور کنیم شدیدا به توافق پایبند بمانند. و فکر می‌کنم چیزی که باید در ذهن داشته باشیم این است که، اروپایی‌ها و دیگران را در این جریان همراه خود نگه داریم.

کورکر در گفت‌وگو با شبکه خبری سی‌ان‌ان نیز گفت: به نظر من ترامپ در همان اول کار توافق اتمی را کنار نخواهد گذاشت، بلکه باید به ایجاد اجماع با دیگر کشورها در مورد نقض توافق اتمی از سوی ایران دست بزند.

کورکر تأکید کرده این توافق، توافقی بین ایران، سازمان ملل و اتحادیه اروپا نیز به شمار می‌رود و ایالات متحده، یکی از امضاکنندگان آن است.

عربستان «ترامپ» را تهدید کرد

در همین حال، یک رسانه آمریکایی از تهدید رییس‌جمهور این کشور از سوی عربستان سعودی خبر داد.

به گزارش سی‌ان‌ان، عربستان به «دونالد ترامپ» در مورد قطع واردات نفت آمریکا از ریاض هشدار داد.

ترامپ در رقابت‌های انتخاباتی خود اعلام کرده بود که اگر عربستان و دیگر کشورهای عربی نیروهای زمینی خود را برای جنگ با داعش اعزام نکنند، آمریکا واردات نفت از این کشورها را متوقف می‌کند.

همچنین ترامپ در ماه مارس در مصاحبه با نیویورک تایمز گفته بود: عربستان بدون آمریکا وجود نخواهد داشت.

ترامپ همچنین در صحبت‌های دیگری گفته بود که در بحث انرژی آمریکا را مستقل خواهد کرد.

در همین رابطه «خالدالفالح» وزیر انرژی عربستان اعلام کرد: ترامپ باید بداند که قطع واردان نفت از عربستان عواقبی برای آمریکا خواهد داشت.

فالح در ادامه گفت: رییس‌جمهور منتخب باید بداند که روابط ما مزایایی دارد و من فکر می‌کنم صنعت نفت وی را تشویق خواهد کرد تا این روابط را توسعه بدهد.

شرط آیت‌ا... یزدی برای ارتباط با دنیا

رییس جامعه مدرسین حوزه علمیه قم گفت: متأسفانه برخی هنوز «تحریم، تحریم» می‌کنند و به جای توجه به ضعف مدیریتی‌شان، گناه را به گردن تحریم می‌اندازند چرا که دنبال اداره راحت و فعالیت‌های روزمره خود هستند.

به گزارش ایسنا، آیت ا... محمد یزدی در دیدار با محمدرضا نقدی، رییس سازمان بسیج مستضعفین، با اشاره به وقوع انقلاب اسلامی و سقوط نظام پهلوی به همت امام (ره) و مردم اظهار کرد: پس از امام نیز مقام معظم رهبری واقعاً امام گونه و انقلابی عمل نمودند که همین امر موجب شده است که نظام اسلامی در دنیا جای خود را باز کرده و آینده روشنی داشته باشد.

وی با اشاره به تلاش دشمنان در برابر نظام اسلامی تأکید کرد: متأسفانه دشمن همواره از راه‌های مختلف نفوذ کرده و از افراد خارجی و داخلی برای مانع تراشی استفاده می‌کنند و با این که همیشه سد راه بوده‌اند، لیکن نتوانسته‌اند پیشرفت را متوقف کنند. این استاد حوزه به مسایلی نظیر پیشرفت‌های علمی و سلول‌های بنیادی و هسته‌ای اشاره و افزود: وضعیت کشور قبل و بعد از انقلاب بسیار متفاوت گردیده است به گونه‌ای که اگر روزی در این کشور پزشکان هندی و بنگلادشی به مداوا مشغول بودند، امروز شاهد خدمات بی‌نظیر پزشکان هستیم که همه این توفیقات مدیون تفکر و فرهنگ بسیجی است.

یزدی ادامه داد: متأسفانه در دولت‌های گذشته و فعلی شاهد تفکراتی غربی هستیم که ریشه در عمق ذهن برخی مسؤولان و کارگزاران دارد که حتی اگر دستشان برسد ذهن جوانان ما را غیراسلامی بار می‌آورند. وی خدمات بسیج را روشن و چشمگیر دانسته و افزود: جهانی شدن به معنی مخالفت صریح با تأکیدات امام و رهبری در توجه به اقتصاد مقاومتی است.

یزدی جهانی شدن را توجه بیش‌تر به واردات و غفلت از ظرفیت‌های مردمی دانست و ادامه داد: متأسفانه امروز به دلیل واردات انبوه وسایل آرایشی و برخی واردات غیرضروری، شاهد تغییر سبک زندگی هستیم که ناشی از همین تفکرات جهانی شدن و در اصل همان تفکر رابطه با آمریکاست.

وی در همین زمینه تأکید کرد: بسیج باید عملاً به دهن کج‌اندیشان بزند یعنی به‌طور عینی و عملی با کارهای اقتصاد مقاومتی‌اش و فعالیت‌های فرهنگی با آن‌ها مقابله کند.

رییس شورای عالی جامعه مدرسین ضمن ابراز خرسندی از ورود بسیج به همه اقشار و سطوح اظهار داشت: بحمدا... بسیج در همه عرصه‌ها به صورت فنی و کارشناسی وارد شده و عملا به پیشرفت کشور کمک کرده است. وی ضمن تأکید بر موانع داخلی از جمله موانع بانکی و مشکلات آموزشی و فرهنگی که بسیج نقش برجسته‌ای در رفع این موانع دارد، گفت: به دولت نیز می‌گویم که باید به جای خام‌فروشی به محصولات داخلی توجه بیش‌تری نموده و به جای واردات به صادرات محصولات کشاورزی توجه کنند. یزدی ادامه داد: متأسفانه برخی هنوز تحریم، تحریم می‌کنند و به جای توجه به ضعف مدیریتی‌شان، گناه را به گردن تحریم می‌اندازند چرا که دنبال اداره راحت و فعالیت‌های روزمره خود هستند. وی در همین خصوص ادامه داد: هنوز یک سال به انتخابات مانده، عده‌ای دنبال انتخابات هستند، در حالی که باید بدانند که مهم‌ترین فعالیت خدمت به مردم است.

یادداشت

ایجاد بن‌بست تقلب علمی با IT

محمدرضا عیوضی

تقریباً ۲۰ روز گذشت، از زمانی که ناشر مجلات نیچر در گزارشی از تعلیق ۵۸ مقاله ۲۸۲ دانشمند و پژوهشگر ایرانی به دلیل جعل علمی خبر داد.

این نخستین بار نیست که خبری مبنی بر سرقت علمی در ایران منتشر می‌شود اما شاید یکی از بدترین‌هایش باشد چرا که نام و نشان ایران را در مجامع علمی دنیا سیاه جلوه داد.

با مراجعه به یکی از نرم‌افزارهای مشابه یاب مقالات در بستر ایرانی «سمیم نور» که با شعار «نه به سرقت علمی» فعالیت می‌کند، جامع‌ترین تعریف سرقت علمی مشاهده می‌شود.

سرقت علمی (plagiarism)، دستبرد علمی به خود، داده‌بافی، دروغ‌پردازی، نادرستی در درج نام نویسندگان، دستبرد علمی با ترجمه و سوءرفتار حرفه‌ای همگی نوعی تقلب و فریبکاری در حوزه‌های علم و پژوهش به شمار می‌روند.

به‌طور کلی می‌توان سرقت علمی را این‌گونه تعریف کرد: استفاده از آثار فکری دیگران بدون ارجاع مناسب به صاحب اصلی محتوا.

اما سؤال اصلی این است چطور با وجود سایت‌ها و نرم‌افزارهایی همچون نمونه ذکر شده و سایت مقالات نور و نمونه‌های مشابه دیگر، این حجم از مشابهت و سرقت علمی باید پس از ارسال و ثبت و توسط مجلات معتبر نیچر و ساینس مشخص شود؟

همان‌طور که فناوری‌های نوین می‌توانند عاملی برای ارتکاب تخلفات علمی به شمار روند، می‌توانند به عنوان ابزاری برای مبارزه با آن نیز به‌کار گرفته شوند. استفاده از نرم‌افزارهای تشخیص مشابهت متون، اقدامی عقلانی به شمار می‌رود و از سوی بسیاری از صاحب‌نظران توصیه می‌شود.

بخش قابل توجهی از این تخلفات آگاهانه صورت می‌گیرد و بخش اندکی ناآگاهانه رخ می‌دهد. از سوی دیگر، بخش بزرگی از این تخلفات عمدی هستند و بخش اندکی به صورت سهوی اتفاق می‌افتند. از دلایل این تخلفات می‌توان به سودجویی افراد و بی‌اخلاقی آن‌ها، عدم آشنایی با قواعد نگارش علمی، بی‌دقتی در درج استناد متناسب، عدم آموزش صحیح نگارش در آموزش عالی، سوءاستفاده از فناوری‌های نوین، فشار بی‌رویه برای تولید مقاله و اثر علمی، ضعف قوانین برای پیشگیری و پیگیری موارد تخلف و البته عمومیت یافتن و عادی شدن تخلفات اشاره کرد.

دستبرد علمی اگرچه مختص کشور خاصی نیست و ممکن است درصدی از دانشجویان در همه کشورها مرتکب این کنش غیراخلاقی شوند، اما نرخ ارتکاب به آن در کشورهای جهان سوم به دلایل متعدد چون استقرار غیراصولی و ناقص نهادهای مدرن، مدیریت نادرست مجموعه‌های علمی، نبود قوانین بازدارنده، نظارت‌های ناکارآمد و ... بالاتر است.

حالا اما به موجب این اتفاق لایحه مقابله با تقلب در اقدامات علمی و پژوهشی به مجلس تقدیم شده تا شاید بتواند جلوی فروش علنی مقاله و پایان‌نامه را بگیرد و بخشی از تخلفات علمی در ایران را کاهش دهد.

به گفته عضو هیأت علمی پژوهشگاه علوم انسانی باید از نظام‌های پیشرو که در حوزه سرقت علمی خوب کار کرده‌اند، الگوگیری و قوانین لازم‌الاجرایی را تدوین و تصویب کنیم تا بستر حقوقی و قانونی مبارزه با این پدیده فراهم شود.

البته لازم به ذکر است که پیش از وضع قانون هم باید بسترهایی را فراهم کنیم تا فضای گفت‌وگو برای بررسی راهکارهای پیشگیری از این پدیده ایجاد شود، پس از آن نهادهایی ایجاد شود که با مدد قانون بتوانند مانع از این اتفاقات شوند. این کار را به یک باره و با توقع از یک نهاد خاص نمی‌توانیم انجام دهیم. باید با مطالعه و نگاه تطبیقی راهکارهایی را بیابیم و معیارهایی را نزدیک به معیارهای جهانی تعریف کنیم تا بتوانیم مانع از این عمل غیراخلاقی شویم و از خدشه‌دار شدن دانش ایرانی جلوگیری کنیم و از آنچه که به عنوان تقلب علمی و فروش علم تعبیر می‌شود، برای همیشه فاصله بگیریم.

رامین شاهی
ramin.a.shahi@gmail.com

بهارستان

رییس دیوان محاسبات

عمده تخلفات مدیران به دلیل ناآشنایی با قوانین است

رییس دیوان محاسبات کشور گفت: بیش‌تر تخلفاتی که از سوی مدیران انجام می‌شود به دلیل ناآشنایی آنها با قانون است که در این راستا کلاس‌های آموزشی و مشاوره را دیوان محاسبات در کل کشور برای مدیران برگزار می‌کند.

به گزارش ایسنا، عادل آذر ضمن اشاره به این‌که کار اصلی دیوان محاسبات صیانت از بیت‌المال است، اظهار کرد: دیوان عدالت کار بررسی دارایی فیزیکی و صیانت از بیت‌المال را بر عهده دارد.

وی با اشاره به این‌که پول‌های خارج از بودجه کشور جزو وظایف رسیدگی توسط دیوان محاسبات نیست، افزود: دیوان محاسبات از مدیران دولتی حمایت و به آنها مشاوره می‌دهد تا برخلاف قانون عمل نکنند.

رییس دیوان محاسبات کشور در ادامه گفت: در دیوان محاسبات، طبق شعار محوری «نظارت مستمر پیشگیرانه، هدایت‌گرانه و مقتدرانه» و در جهت تحقق آن عمل می‌کنیم.

وی در ادامه با اشاره به این‌که کشف خلأهای قانونی و مشاوره دادن به مدیران از جمله وظیفه دیوان محاسبات است، عنوان کرد: دیوان محاسبات تمام برنامه‌های مشاوره و آموزش به مدیران را ارایه می‌دهد تا آنها دچار آسیب نشوند و خلاف قانون عمل نکنند.

آذر با بیان این‌که مدیران کشور انسان‌های پاکی هستند، عنوان کرد: بیش‌تر تخلفاتی که از سوی مدیران انجام می‌شود به دلیل ناآشنایی با قانون است که در این راستا کلاس‌های آموزشی و مشاوره را دیوان محاسبات در کل کشور برای مدیران برگزار می‌کند.

وی در ادامه با تأکید بر این‌که با مدیرانی که به عمد تخلف می‌کنند، برخورد خواهد شد، خاطرنشان کرد: دیوان محاسبات نقش یک مشاور خوب و یک آموزش‌دهنده خوب برای توانمندسازی مدیران را ایفا می‌کند.

رییس دیوان محاسبات کشور با اشاره به این‌که مدیران خط مقدم توسعه کشور هستند، اظهار کرد: ما نباید چابکی و قدرت انعطاف‌پذیری را از مدیران بگیریم، بلکه باید بگذاریم با جسارت تصمیم بگیرند.

آذر در ادامه گفت: استان کردستان از لحاظ نظارت دیوان محاسبات در جایگاه خیلی خوبی قرار دارد و این نشان می‌دهد که این استان مدیران صادق و وظیفه‌مندی را دارد.

وی در پایان خاطرنشان کرد: دیوان محاسبات ابهامات قانونی را که برای مدیران وجود دارد حل و برای آنها راهکار قانونی پیدا خواهد کرد تا این ابهامات دچار توقف در اجرای برنامه‌ها نشود و استان هرچه سریع‌تر به سمت توسعه حرکت کند.

لزوم افزایش تعامل برای مقابله با تخلفات سازمان‌یافته اقتصادی و بهداشتی

در دیدار رییس سازمان تعزیرات حکومتی و نایب رییس اول مجلس شورای اسلامی بر لزوم افزایش تعامل برای مقابله با تخلفات سازمان یافته اقتصادی و بهداشتی تأکید شد.

به گزارش ایسنا به نقل از سازمان تعزیرات حکومتی، علیرضا جمشیدی رییس سازمان تعزیرات حکومتی در دیدار با مسعود پزشکیان، نایب رییس اول مجلس شورای اسلامی بر ضرورت مقابله با تخلفات سازمان یافته اقتصادی و بهداشتی در کشور تأکید کرد و گفت: تمرکز سازمان تعزیرات حکومتی بر پرونده‌های بزرگ و سنگین می‌باشد که این امر باعث رشد چشمگیری در کشفیات قاچاق شده است.

وی در ادامه سخنان خود با اشاره به برخورد قاطع سازمان تعزیرات حکومتی با عاملان قاچاق در کشور، خاطرنشان کرد: اگر لازم باشد با همکاری سازمان‌های مرتبط در سایر حوزه‌ها به صورت مستقیم با متخلفان برخورد می‌کنیم.

معاون وزیر دادگستری با تأکید بر فرمان تاریخی رهبر معظم انقلاب در خصوص مبارزه با قاچاق کالا و ارز، گفت: سازمان با عزم جدی در حال راه‌اندازی سامانه‌ای برای معرفی قاچاقچیان حرفه‌ای می‌باشد.

در ادامه جلسه، پزشکیان ضمن حمایت از عملکرد سازمان تعزیرات حکومتی، بیان کرد: مجلس شورای اسلامی آمادگی کامل را برای برگزاری جلسات ویژه با کمیسیون‌های مرتبط با سازمان تعزیرات حکومتی در خصوص مبارزه ریشه‌ای در بحث قاچاق کالا و تخلفات صنفی و حوزه سلامت می‌باشد.

در این جلسه معاونان و مدیران کل سازمان تعزیرات حکومتی نیز حضور داشتند.

عضو کمیسیون آموزش مجلس

معضل گرایش دانش‌آموزان به اعتیاد نیازمند راه‌حل‌های مناسب است

عضو کمیسیون آموزش مجلس معتقد است مسؤولان نباید از آمار رو به افزایش گرایش دانش‌آموزان به اعتیاد ترسیده و بر روی آن سرپوش بگذارند بلکه باید با پذیرفتن واقعیت، راه‌حل‌های مناسب پیدا کنند.

به گزارش ایسنا، جبار کوچکی‌نژاد، نماینده مردم رشت در مجلس شورای اسلامی به مناسبت هفته «مبارزه با اعتیاد و آسیب‌های اجتماعی» با انتقاد از افزایش آمار اعتیاد در میان دانش‌آموزان طی سال‌های اخیر، اظهار کرد: اعتیاد دانش‌آموزان با وجود درصد پایین بسیار نگران‌کننده است و عوامل مختلف فرهنگی، فقر، تبعیض، اختلاف‌های شدید والدین در خانواده و دوری نسل جدید و گاه خانواده‌های آنها از تعلیمات اخلاقی و مذهبی را می‌توان در ردیف دلایل گرایش دانش‌آموزان به اعتیاد و رفتارهای پرخطر برشمرد. وی به نقش و جایگاه تربیتی آموزش و پرورش در مسیردهی به زندگی و انتخاب‌های دانش‌آموزان اشاره کرد و افزود: اگر معلمان تربیتی مدارس بتوانند با دانش‌آموزان مستعد گرایش به رفتارهای پرخطر و خانواده‌های آنها ارتباط برقرار کنند به یقین بسیاری از آسیب‌ها با دانش‌آموز رشد نکرده و در صورت شناخت درست دلیل گرایش آنها به مواد مخدر، می‌توان راه‌حل‌هایی نیز پیدا کنند. کوچکی‌نژاد با تأکید بر این‌که نقش وزارت آموزش و پرورش، مشاوران مدارس و مربیان تربیتی و پرورشی در تغییر رفتارهای اخلاقی دانش‌آموز و تأثیر بر خانواده‌هایی که شاکله درست اخلاقی ندارند، غیرقابل انکار است، تصریح کرد: مسؤولان نباید از آمار رو به افزایش گرایش دانش‌آموزان به اعتیاد ترسیده و بر روی آن سرپوش بگذارند بلکه باید با پذیرفتن واقعیت راه‌حل‌های مناسب پیدا کنند. وی بیان کرد: معتقدم نباید نقش اینترنت، فضای مجازی و عدم کنترل والدین نسبت به نوع و میزان استفاده فرزندانشان از این فضا را در گرایش‌ها به رفتارهای پرخطر در میان دانش‌آموزان نادیده گرفت؛ هرچند این کنترل به معنای فیلتر بیش از اندازه نسل متعلق به عصر ارتباطات نیست.

عضو کمیسیون آموزش و تحقیقات مجلس اضافه کرد: متأسفانه وزارت آموزش و پرورش برنامه و بودجه مشخصی برای مسایل تربیتی ندارد و تمام هم‌وغم خود را بر روی «آموزش» گذاشته؛ با این حال سیستم آموزشی نیز ایرادات بسیاری دارد.

معاون عمران بنیاد مسکن اعلام کرد

اجرای طرح هادی در ۱۵ هزار روستا

معاون عمران روستایی بنیاد مسکن انقلاب اسلامی گفت که امسال در ۳۵۰۰ روستا طرح بهسازی محیطی اجرا و در دو هزار روستا نیز طرح هادی اجرا یا بازنگری خواهد شد.

به گزارش ایسنا، محمدرضا شاملو در بازدید از روستاهای فارس اجرای طرح هادی را نیازمند سالانه ۲۵ میلیارد ریال اعتبار اعلام و اضافه کرد: ۳۷ هزار روستا که ۹۷ درصد روستاهای کشور را شامل می‌شود، دارای طرح هادی است.

او طرح‌هادی را سند توسعه روستاها عنوان و اضافه کرد: تاکنون در ۱۵ هزار روستا طرح‌هادی اجرایی شده یا مراحل اجرایی را طی می‌کند.

این مقام مسؤول با بیان این‌که ۳ میلیون واحد مسکونی روستایی با همکاری روستاییان و سازمان ثبت اسناد سنددار شده است، گفت: دولت تدابیری برای ایمن‌سازی واحدهای مسکونی روستایی اندیشیده که بهسازی و مقاوم‌سازی منازل مناطق روستایی نیز جزو همین تدابیر است.

او اضافه کرد: در یک‌سال اخیر ۲۲۸۰ کیلومتر از شبکه معابر روستایی در وسعت ۱۶ میلیون و ۵۰۰ هزار متر مربع آسفالت و بهسازی شده است و امسال هم قیر رایگان به پروژه‌های آسفالت معابر روستایی اختصاص می‌یابد.

شاملو با بیان این‌که دولت برای مقاوم‌سازی و بهسازی منازل در مناطق روستایی حمایت‌های فراوانی انجام و تسهیلاتی به این بخش اختصاص داده است، گفت: براساس برنامه‌ریزی‌ها مقاوم‌سازی و بهسازی ۲۰۰ هزار واحد مسکن روستایی را امسال در دستور کار داریم.

وی با بیان این‌که ۴۷۰ روستا در کارگروه ملی به‌عنوان روستای هدف گردشگری شناسایی شده که ۲۴۰ روستا دارای بافت با ارزش فرهنگی و میراثی است، گفت: در ۸۵ روستا طرح‌های حفظ بافت فرهنگی و تاریخی طراحی و در ۶۰ روستا اجرایی شده است.

رییس فراکسیون حزب کارگری

فعالیت اتباع بیگانه در شبکه شغلی ساختمانی کشور به نفع اقتصاد نیست

علیرضا محجوب، رییس فراکسیون حزب کارگری و عضو کمیسیون اجتماعی مجلس با تأکید بر این‌که متأسفانه ناامن‌ترین مجوزها در عرصه ساخت‌وساز از سوی شهرداری صادر می‌شود گفت: در سطح شهرهای کشور به هیچ عنوان نشانه‌هایی از به کارگیری آیین‌نامه‌های ایمنی دیده نمی‌شود.

به گزارش صما، علیرضا محجوب گفت: شهرداری‌ها ملزم به اجرای آیین‌نامه‌های ایمنی است که متأسفانه در این مورد کوچک‌ترین فعالیتی از خود نشان نمی‌دهد.

نماینده تهران، ری و شمیرانات در مجلس گفت: برای اجرا و رسیدن به یک شهر ایمن باید به دنبال قوانین جدی و محکم علیه شهرداری‌ها باشیم؛ و این سازمان‌ها را متعهد و به‌نوعی مجبور به اجرای آیین‌نامه‌ها کنیم.

محجوب در ادامه به عدم تعهد اجرای قوانین توسط شهرداری‌ها اشاره کرد و در این خصوص گفت: در حال حاضر شهرداری‌ها ایمنی شهرها را به پول بسیار اندک و ناچیز می‌فروشند.

محجوب با اشاره به این‌که بعد از حل این موضوع، باید به مسأله آموزش توجه جدی شود افزود: سازمان فنی و حرفه‌ای می‌تواند در این خصوص عملکرد مناسب داشته باشد.

محجوب گفت: کاهش حوادث و ایمن‌سازی ساختمان‌ها بهترین مسیر برای رسیدن به روند نزولی حوادث ساختمانی است.

وی درمورد توجه به کارگران ساختمانی و حوادث مرتبط با آنها گفت: متأسفانه دستگاه‌های اجرایی ما به‌جای اجرای قانون، تفاهمات و زدوبندهای متعددی فراتر از قانون انجام می‌دهند و حتی در این خصوص اقدام به صدور کارت و بعضی از مجوزها می‌کنند. نماینده تهران ری شمیرانات در مجلس درباره طرح جدید بیمه کارگران ساختمانی که در مجلس تصویب و توسط شورای نگهبان برگشت داده شد اظهار داشت: طرح جدید در کمیسیون بهداشت و درمان مجلس تهیه‌شده است که فعالان شورای نگهبان آن را برگشت داده و در کمیسیون دارد ایراداتش برطرف می‌شود. وی تأکید کرد: سهم حق بیمه کارفرما در قانون بیمه کارگران ساختمانی تاکنون بر اساس ۴ درصد متراژ قیمت منطقه‌ای ملک دریافت می‌شد که طبق قانون جدید قرار است این مبلغ از محل ۱۲ درصد کل هزینه‌های صدور پروانه ساختمانی تأمین شود؛ و البته سازمان تأمین اجتماعی نسبت به این موضوع اعتراض دارد.

فعالیت اتباع بیگانه در شبکه شغلی ساختمانی کشور به نفع اقتصاد نیست

وی همچنین در ادامه با اشاره به حضور افغان‌ها در حوزه ساختمانی گفت: فعالیت اتباع بیگانه بدون داشتن روادید در داخل کشور و حضور آنها در شبکه شغلی ساختمانی به نفع اقتصاد کشور نیست. محجوب تأکید کرد: حضور کارگران افغان در شرایطی که نه مشمول بیمه حوادث هستند و نه کارت شناسایی رسمی دارند آن‌هم با حداقل حقوق تنها فرصت‌های کاری کارگران ساختمانی را محدود کرده و کارفرمایان را در شرایط انتخاب قرارداده است.

نماینده تهران گفت: بزرگ‌ترین انتقاد در مورد اتباع خارجی قوانین سختگیرانه است که این مورد در مجلس جدید پیگیری و ملاحظاتی داشته است. وی ادامه داد: مجلس طرحی در دست رسیدگی دارد که بر اساس آن چگونگی مشاغل اتباع بیگانه را بررسی و برای حضور فعال آنها برنامه‌ریزی خواهد کرد.

عدم استقبال زوار اربعین از سفر دریایی به عراق

معاون بندری و دریایی بندر خرمشهر از عدم استقبال زوار اربعین از سفرهای دریایی از طریق بندر خرمشهر به بندر بصره در عراق خبر داد.

به گزارش مانا نیوز، احمد شهریاری اشاره به سفرهای دریایی از مقصد بندر خرمشهر به بصره گفت: متأسفانه امسال شاهد عدم استقبال زائران از سفرهای دریایی برای سفر به عراق هستیم.

معاون بندری و دریایی بندر خرمشهر عنوان کرد: طی ایام گذشته تنها یک بار کشتی رانیا زوار را به بصره منتقل کرده است و بعد از آن هیچ سفر دریایی دیگر برای انتقال زوار صورت نگرفت.

وی به لغو سفر کشتی که قرار بود به بصره حرکت کند، اشاره کرد و گفت: به دلیل تعداد اندک مسافران این کشتی، سفر آن لغو شد.

این مقام مسؤول در بندر خرمشهر، دو عامل اصلی را در عدم استقبال زوار برای سفر دریایی به کشور عراق از طریق بندر خرمشهر دخیل دانست.

به گفته شهریاری یکی از مهم‌ترین دلایل این امر، تسهیل تردد زوار از مرز شلمچه با افزایش تعداد دروازه‌های خروجی در سال جاری بوده است.

شهریاری اذعان داشت: بدون شک تردد از طریق مرز شلمچه به دلیل سهولت مسیرهای خروجی به مرز عراق برای زائرین آسانتر است.

معاون بندری و دریایی بندر خرمشهر اعلام کرد: همچنین یکی دیگر از دلایل کاهش استقبال از سفرهای دریایی وابسته به تفاوت هزینه‌های سفر دریایی و خشکی می‌شود.

وی خاطرنشان ساخت: کسانی که از بندر خرمشهر و کشتی به بصره سفر کنند در مقایسه با کسانی که از مرز شلمچه وارد عراق می‌شوند باید مبلغ ۸۰ هزار تومان پرداخت کنند که این عامل باعث می‌شود تا زوار علاقه بیش‌تری برای سفر از طریق خشکی انجام دهند.

شهریاری در ادامه سخنان خود به مشکل ویزاهای دریایی در ایام سفرهای اربعین اشاره کرد و گفت: سال گذشته ویزاها به صورت انفرادی صادر می‌شد اما امسال ویزای ورودی به عراق به صورت گروهی صادر شده است.

معاون بندری و دریایی بندر خرمشهر، عنوان کرد: بنابراین برخی از اعضای یک گروه در صورتی که قصد کنند از طریق دریا سفر کنند اما نفر اولی که ویزای گروهی را اخذ کرده به صورت زمینی وارد عراق شده باشد، مابقی نیز باید از طریق زمینی به عراق سفر کنند و امکان سفر دریایی برای آنها فراهم نخواهد بود.

معاون بندری و دریایی بندر خرمشهر همچنین اعلام کرد: در روزهای گذشته حدود ۳۰۰ نفر زائر به دلیل نداشتن ویزای مورد قبول کنسولگری عراق، موفق نشدند از طریق بندر خرمشهر به بصره سفر کنند.

شهریاری با اشاره به این‌که انتظارات اداره بندر و دریانوردی خرمشهر درباره سفرهای دریایی در این ایام برآورده نشد، اظهار داشت: اداره بندر و دریانوردی بندر خرمشهر از مدت‌ها قبل برنامه‌ریزهای دقیقی برای انجام مرتب و دقیق سفرهای دریایی در ایام اربعین حسینی انجام داده بود، به همین منظور ۳ فروند شناور مسافربری با ظرفیت تجمیعی ۷۰۹ نفر برای جابه‌جایی زوار هماهنگ و آماده‌سازی شده بودند.

شهریاری به برگزاری مانورهای دریایی به منظور تأمین امنیت تردد شناورهای مسافری اشاره کرد و گفت: همچنین هماهنگی‌های مربوطه با دستگاه‌های مختلف از جمله گمرک و بهداشت برای استقرار در بندر برای خدمات رسانی به زائرین نیز انجام شده بود.

معاون بندری و دریایی بندر خرمشهر تأکید کرد: با توجه به افزایش ظرفیت مرزهای شلمچه، پیش‌بینی می‌شود در روزهای آینده نیز این روند ادامه داشته باشد.

ریل‌گذاری ۱۵۰ کیلومتر از راه‌آهن تهران - همدان

مدیر کل راه و شهرسازی در دیدار با اعضای شورای اسلامی از ریل‌گذاری ۱۵۰ کیلومتر از راه‌آهن تهران - همدان خبر داد.

به گزارش تین‌نیوز به نقل از روابط عمومی اداره کل راه و شهرسازی همدان، فرهاد فرزانه، مدیر کل راه و شهرسازی استان همدان در دیدار با اعضای شورای اسلامی شهر، گفت: مسایل شهری نگاه ویژه‌ای را می‌طلبد، زیرا با منافع مردم سر و کار دارد.

فرزانه در خصوص موضوع ماده ۵ بیان کرد: اگر طرحی ارایه شود که منافع شهر و مردم در آن باشد و شهر از آن منتفع شود با تمام قوت از آن دفاع خواهم کرد و در صورت در میان بودن سود شخصی بی‌هیچ ملاحظه‌ای محکم در مقابل آنها خواهم ایستاد.

وی با بیان این‌که طرح جامع و تفصیلی شهر همدان از اهمیت بسیاری برخوردار است، گفت: باید حمایت لازم از اجرای این طرح به عمل آید و در این رابطه لازم است از مشاوران خوب و با تجربه استفاده شود.

فرزانه ادامه داد: با انتخاب مشاور ذی‌صلاح و بررسی طرح‌های جامع در شهرهای بزرگ یقیناً طرح نیز عالی تنظیم خواهد شد و همچنین مشکلات ماده ۵ را هم نخواهیم داشت.

مدیر کل راه و شهرسازی همدان در خصوص راه‌آهن همدان نیز گفت: تا کنون ۱۵۰ کیلومتر ریل گذاری انجام شده و ۱۰۰ کیلومتر ریل نیز در انبار موجود است.

وی با اشاره به تشکیل جلسه‌ای با حضور مقامات وزارتی در تهران عنوان کرد: در این جلسه، مقامات وزارتی در خصوص ایجاد ایستگاه راه‌آهن در داخل محوطه شهر جهت سهولت دسترسی استفاده‌کنندگان از قطار پیشنهاداتی را ارایه کردند.

فرزانه از شورای شهر نیز درخواست کرد نظرات کارشناسی شده و قابل اجرای خود را در خصوص ایجاد ایستگاه راه‌آهن در داخل محوطه شهر بیان کردند.

وی تأکید کرد: در طول مدت تصدی خود در این اداره از تمام تجربیات خود در ارایه خدمات استفاده خواهم کرد، چرا که فرصت‌ها سریع می‌گذرند و قابل تکرار نیستند.

رییس شورای اسلامی شهر همدان نیز در این نشست صمیمی ضمن عرض تبریک به مهندس فرزانه عنوان کرد: از این که یک مدیر باتجربه و توانمند در این سمت گماشته شده بسیار خرسندیم. میرزایی ادامه داد: فرزانه با کلان‌نگری و آشنایی با تمام زوایای مباحث مدیریت شهری از یک جایگاه کلان به مباحث نگاه می‌کند و تمام دستگاه‌ها را متعلق و مرتبط به یک دستگاه می‌داند.

وی همچنین درخواست تشکیل یک جلسه مشترک کرد تا مشکل مردم در خصوص شهرسازی و شهرداری حل شود چراکه این امر باعث می‌شود شهروندان آسیب نبینند.

خبر دیگر از استان همدان این‌که سرپرست اداره راه و شهرسازی شهرستان فامنین از پیگیری‌های مکرر جهت تملک زمین در روستای فیض‌آباد و اعلام رضایت مالکین برای همکاری و در اختیار گذاشتن زمین مورد نیاز جهت زیر گذر این روستا خبر داد.

محمدرضا باباخانی بیان کرد: با توجه به هماهنگی با مدیریت ساخت و توسعه راه‌های اداره کل راه و شهرسازی استان همدان تدوین برنامه جهت اخذ اعتبارات و ردیف بودجه در حال انجام است.

وی همچنین عنوان کرد: طراحی زیرگذر نگارخاتون نیز انجام شده و نیاز به تملک از طریق دهیاری و فرمانداری شهرستان دارد.

این مقام مسؤول در اداره بندر و دریانوردی خرمشهر با بیان این‌که طی سال‌های اخیر، هر ساله اوج مسافرت‌های دریایی از بندر خرمشهر به ایام اربعین مربوط می‌شد، یادآور شد: در اربعین سال گذشته حدود ۳ هزار و ۶۲۴ زائر ایرانی از طریق مرز دریایی خرمشهر عازم عتبات عالیات شدند.

پژواک

منتظر پاسخ ایران برای راه‌اندازی خط دریایی هستیم

سفیر پاکستان در ایران در سفر به چابهار با اشاره به حجم نیم میلیارد دلاری تجارت دو کشور از اجرای طرح‌های مشترک برق و انرژی برای افزایش مبادلات تهران-اسلام آباد به ۵ میلیارد دلار خبر داد.

به گزارش مانا، از چابهار سفیر پاکستان با بیان این حجم تجارت دو کشور در حال حاضر نیم میلیارد دلار است خاطرنشان کرد: با توجه به ظرفیت‌های دو کشور این مقدار قابل قبول برای دو طرف نیست. وی با بیان این‌که این مقدار در ۵ سال آینده به ۵ میلیارد دلار افزایش می‌یابد، گفت: این مهم تنها با شناسایی مزیت‌های اقتصادی دو کشور صورت می‌گیرد. علیخان درانی با اشاره به سفر هیأت پاکستانی به تهران برای رایزنی صادرات برق ایران به پاکستان تأکید کرد: این هیأت ماه آینده به ایران می‌آید و هدف ما در فاز نخست واردات هزار مگاوات برق از ایران است که این طرح تا سال ۲۰۱۸ کامل می‌شود. سفیر پاکستان در تهران تأکید کرد: بنا به توافق ۱۸ سال قبل ایران و پاکستان، بنا بود ایران در پاکستان پالایشگاه احداث کند که این مهم به دلیل برخی مسایل تاکنون به تأخیر افتاده است. وی افزود: یکی از اولویت‌های من در ایران پیگیری این طرح است چراکه بنا به تجارب ایران در نفت و گاز، احداث این پالایشگاه نقش به‌سزایی در توسعه روابط دو کشور دارد. علیخان درانی همچنین از پیشنهاد پاکستان به ایران برای راه‌اندازی خط مستقیم دریایی چابهار-کراچی گفت و اظهار داشت: منتظر پاسخ طرف ایرانی برای راه‌اندازی این خط بسیار مهم هستیم.

مراقب بلیت تقلبی سفر هوایی به عراق باشید!

مدیر روابط عمومی سازمان هواپیمایی کشوری نسبت به صدور بلیت‌های تقلبی سفر به عراق از سوی مراکز غیرمجاز هشدار داد.

به گزارش ایسنا، مدیر روابط عمومی سازمان هواپیمایی کشوری اظهار کرد: نظر به پاره‌ای از گزارش‌های مردمی و تبلیغات خلاف مبنی بر فروش بلیت هواپیما از مبادی غیرمجاز هشدار داد.

رضا جعفرزاده افزود: متأسفانه بعضی افراد سودجو از ازدحام و شدت علاقه شرکت مردم در مراسم اربعین حسینی سوءاستفاده کرده و اقدام به فروش بلیت‌های تقلبی که نه پروازی برای آن در نظر گرفته شده و نه صندلی به آن اختصاص یافته می‌کنند. لذا از متقاضیان سفر به نجف و بغداد استدعا داریم به اخبار منتشر شده از سوی سازمان هواپیمای کشوری توجه و به دفاتری که سازمان روی خروجی سایت خود قرارداده مراجعه کنند. وی تأکید کرد: حتی برای تطبیق صحت و سقم اعتبار بلیت، امکانات اعتبارسنجی و کنترل اصالت بلیت هم فراهم شده است.

اختصاص ۵۰۰۰ میلیارد ریال اعتبار برای تجهیز راهداری آذربایجان غربی

مدیر کل راهداری و حمل و نقل جاده‌ای آذربایجان‌غربی گفت: ۵۰۰۰ میلیارد ریال اعتبار برای تجهیز بخش راهداری استان اختصاص یافته که در آستانه اجرای طرح زمستانی هزینه می‌شود.

به گزارش تین‌نیوز، عبدالحسین علی‌اکبری در دیدار با فرمانده مرزبانی آذربایجان‌غربی با بیان این مطلب افزود: این میزان اعتبار، قابل توجه است و می‌تواند زمینه رسیدگی بهتر به حوزه راهداری را به ویژه در بخش ماشین‌آلات فراهم کند.

وی اضافه کرد: راهداری زمستانی یکی از مهم‌ترین وظایف اداره کل راهداری و حمل و نقل جاده‌ای است که در این خصوص بسیج خوبی در استان انجام شده و امیدواریم این امر زمینه موفقیت بیش‌تر در فصل زمستان امسال را فراهم کند.

وی با اشاره به وجود صدها کیلومتر راه مرزی در آذربایجان‌غربی اظهار کرد: رسیدگی به راه‌های مرزی استان از موضوعات مهمی است که به آن باید اهمیت داد تا مرزبانان ما بتوانند در جهت انجام مأموریت‌های خود با مشکل مواجه نشوند و ما سعی می‌کنیم در این خصوص اقدامات لازم را انجام دهیم. عزت‌ا...رشیدیان، فرمانده مرزبانی آذربایجان‌غربی نیز در این دیدار از بازگشایی ۲۴ مسیر مرزی در سال گذشته در استان خبر داد و افزود: هرسال از ۲۵ اردیبهشت ماه برف‌روبی زمستانی راه‌های مرزی استان شروع می‌شود که امیدواریم اداره راهداری و حمل و نقل جاده‌ای استان در این خصوص یاریگر ما باشند.

چرتکه

فاز نخست بزرگ‌ترین سیلوی بتنی خاورمیانه افتتاح شد

فاز نخست بزرگ‌ترین سیلوی بتنی خاورمیانه با حضور علی قنبری، معاون وزیر جهاد کشاورزی و رییس سازمان غله کشور و جمعی از مسؤولان شهرستان ساوجبلاغ افتتاح شد.

به گزارش مهر، ظرفیت‌تکمیلی این سیلو ۱۵۰ هزار تن است که در فاز نخست با ظرفیت ۳۰ هزار تن به بهره‌برداری می‌رسد، انبار مکانیزه روباز ۲۰ هزار تنی این مجموعه نیز امروز افتتاح می‌شود. این سیلو دارای دو کیلومتر خط ریلی اختصاصی است و در زمینی به مساحت ۹ هکتار به بهره‌برداری می‌رسد. اعتبار فاز نخست این سیلو که بزرگ‌ترین سیلوی بتنی خاورمیانه است ۱۰ میلیارد تومان اعلام‌شده است که دو و نیم میلیارد تومان توسط بخش خصوصی و ۷،۵میلیارد تومان آن از طریق تسهیلات بانکی تأمین شده است.

ساخت سپر خودرو با استفاده از فناوری نانو

محقق دانشگاه سمنان با بهره‌گیری از نانولوله‌های کربنی موفق به تولید یک نانوکامپوزیت پلیمری شد که از خاصیت حافظه‌داری برخوردار بوده و می‌تواند پس از تغییر شکل، به شکل اولیه بازگردد. این نوع مواد در صنایع خودروسازی و هوافضا کاربرد دارد.

به گزارش ایرنا، علوم و فناوری در قرن حاضر و در آینده به‌طور قطع تأثیر زیادی از مواد جدید خواهد گرفت. آلیاژها و مواد حافظه‌دار یکی از این مواد نو هستند.

مواد حافظه‌دار به گروهی از مواد اطلاق می‌شود که این توانایی را دارند که اگر آن‌ها را تا بالای دمای ویژه‌ای گرم کنیم، قادر به بازیابی شکل اولیه خود خواهند بود. مواد حافظه‌دار اغلب از جنس فلز هستند و از آن‌ها به‌عنوان آلیاژهای حافظه‌دار یاد می‌شود. یکی از معایب آلیاژهای حافظه‌دار، وزن بالای آن‌هاست که محدودیت‌هایی را ایجاد می‌کند. ازاین‌رو تولید پلیمرهای حافظه‌دار می‌تواند از منظرهای مختلف حایز اهمیت باشد.

فرزانه معماریان، محقق دانشگاه سمنان با یادآوری نیاز روزافزون صنایع مختلف پلیمرها، از استحکام پایین این مواد به‌عنوان یکی از نقاط ضعف این مواد یاد کرد و گفت: این طرح با هدف رسیدن به ساختار بهینه‌ای از پلیمرهای حافظه‌دار دارای مقاومت مکانیکی بالا در برابر بارهای ضربه‌ای انجام شده است. از این رو از ترکیب دو پلیمر پلی یورتان ترموپلاستیک و اکریلونیتریل بوتادین استایرن استفاده شده و جهت بهبود خواص مکانیکی و همچنین نسبت بازگشت و ثبات شکلی آن از نانولوله‌های کربنی استفاده شده است.

وی یکی از کاربردهای مهم این نانومواد را در صنایع خودروسازی عنوان کرد و افزود: این طرح با توجه به این‌که بیش‌تر بر بهبود خواص ضربه‌ای و مکانیکی یک پلیمر ترکیبی حافظه‌دار تأکید دارد، می‌تواند کاربرد این پلیمرها را در صنایع مختلف افزایش دهد. به‌عنوان‌مثال، در صنایع خودروسازی یکی از معضلات شکست شدن سپر خودرو یا تغییر رنگ آن در اثر تصادف است. اگر تصادفی منجر به شکست سپر شود، مطمئناً تعویض کامل قطعه مورد نیاز است و در صورتی‌که خمیدگی آن زیاد باشد بازگرداندن آن به شکل اول با تغییر شکل واضح روبه‌رو خواهد بود. اما استفاده از این ترکیب در سپر خودرو، پس از تصادف سپر می‌تواند با حرارت دادن به شکل اولیه خود بازگردد و نیازی به تعویض آن نباشد.

یادآور می‌شود: از این طرح یک اختراع با عنوان «پلیمر ترکیبی حافظه‌دار ترموپلاستیک» با شماره ۸۹۲۵۹ به ثبت رسیده است.

ساخت سپر خودرو با فناوری نانو در قالب رساله دکتری فرزانه معماریان و با راهنمایی عبدالحسین فریدون از دانشگاه سمنان انجام شده است. این رساله تحت عنوان پایان‌نامه مورد نیاز صنعت به تأیید داوران ستاد ویژه توسعه فناوری نانو نیز رسیده است.

توانمندسازی نیروی کار لازمه تحقق اقتصاد مقاومتی

معاون اقتصادی و برنامه‌ریزی وزیر کار، تعاون و رفاه اجتماعی گفت: توانمندسازی نیروی کار تبدیل به پروژه‌ای مهم در اقتصاد مقاومتی شود.

به گزارش ایسنا، میرزایی در یک نشست تخصصی پیرامون مسایل اقتصاد مقاومتی، با اشاره به این‌که اقتصاد مقاومتی یک برنامه توسعه‌ای و یا فهرستی از پروژه‌ها نیست، افزود: اقتصاد مقاومتی یک رویکرد جدید و یک رویکرد توسعه‌ای برای مناطق کم‌تر توسعه یافته است.

وی با بیان این‌که اقتصادها در معرض آسیب‌های متفاوتی هستند، ادامه داد: بلاهای طبیعی یکی از این موارد است به‌طوری که در دنیا ۵۰ بلای طبیعی وجود دارد که کشورها را تهدید می‌کند و از این تعداد ۴۰ بلای طبیعی عامل تهدید کننده ایران است.

معاون وزیر کار اظهار کرد: تغییرات محیط‌های خارجی همانند خشونت‌های بین‌المللی از دیگر آسیب‌هاست، در کشورهای همسایه ما هم‌اکنون جنگ وجود دارد و مرزهای غربی و شرقی کشور ما در معرض ورود مهاجر از این کشورها هستند.

وی به سقوط ناگهانی قیمت‌ها همچون نفت اشاره کرد و گفت: این موضوع نیز از عوامل تهدید کننده اقتصاد کشورهاست.

میرزایی بیان کرد: هم‌اکنون جهان با اقتصاد دانش‌بنیان مواجه است که نیروی اصلی آن نیروی متخصص و دانشمند است و باید برای رقابت با این اقتصاد محصولات با کیفیت تولید شود.

وی با طرح این سؤال که چه چیزی اقتصاد کشور ما را مقاوم می‌کند، توضیح داد: حرکت‌هایی که در گذشته برای اقتصاد انجام شده این امر را مقاوم نکرده بلکه آسیب‌پذیری آن را افزایش داده است.

وی تصریح کرد: ما بودیم که اجازه افزایش اراضی زیر کشت کشاورزی را تا دو یا ۳ برابر داده‌ایم، مجوز حفر چاه‌ها و مواجه با کم آبی توسط ما صورت گرفته است و مدیران بوده‌اند که در مقابل آب دزدی از چاه‌های غیرمجاز سکوت کرده‌اند که هم‌اکنون با بحران آب مواجه شده‌ایم و وضعیت رکودی که با آن مواجه هستیم به غیر از محصول عملکرد ما نبوده است.

میرزایی تأکید کرد: واقعیت این است که روند گذشته عملکرد ما در سیاست گذاری و اجرا، روندی آسیب‌رسان به اقتصاد بوده که منابع طبیعی را تحلیل، سرمایه‌های اجتماعی و سرمایه انسانی را ضعیف کرده و منابع مالی را هدر داده است.

معاون اقتصادی و برنامه‌ریزی وزیر کار، تعاون و رفاه اجتماعی خاطرنشان کرد: ما با یک محیط به شدت پرتغییر و پیچیده مواجه هستیم، دانش ما مربوط به گذشته است و با بحران‌هایی مواجه هستیم که با آینده پیش می‌رود و یکی از راه‌های مقابله با آن کاهش آسیب‌پذیری است.

به گفته وی ارتقای سازمان‌پذیری و مهارت‌های نیروی کار مهم‌ترین فاکتوری است که باید در بازار و در راستای اجرای برنامه اقتصاد مقاومتی انجام شود.

وی با تأکید بر این‌که نظام صنعتی‌پذیر، انسان سازمان‌پذیر می‌خواهد، گفت: باید بر روی توانمندسازی نیروی کار تمرکز شود و میان مدرک‌های دانشگاهی و بنگاه‌های اقتصادی ارتباط برقرار شود.

معاون وزیر کار افزود: در اقتصاد مقاومتی نیاز به اصلاح ساختار اقتصادی، افزایش میزان انعطاف‌پذیری و افزایش مشارکت در موقع بحران داریم که باید مورد توجه جدی قرار گیرد.

وی ادامه داد: مهم‌ترین معیاری که نشان می‌دهد که آیا اقتصادی مقاوم شده و یا خیر، معیار رقابت‌پذیری است.

میرزایی خاطرنشان کرد: اگر هر روز شاهد خروج نیروی کار توانمند و یا سرمایه از بانک‌های یک استان باشیم، این امر نشان دهنده عدم رقابت‌پذیری در آن منطقه است.

وی تصریح کرد: بزرگ‌ترین نادانی بشر این بوده که توسعه را پول ایجاد کرده است بلکه توسعه بر اساس خلاقیت و مدیریت به وجود می‌آید و باید از فکر پروژه خارج شویم و به سوی مدیریت، برنامه‌ریزی و اقدام پیش رویم.

معاون وزیر کار تأکید کرد: مدیران برای رسیدن به توسعه می‌توانند در جلسات تشریفاتی حضور نیابند، بسیاری از بوروکراسی‌های اداری کوتاه شود و از سوی دیگر کمیته‌هایی برای تصمیم‌گیری برگزار می‌شود که در آن کمیته‌ها خبری از NGO و یا بنگاه‌های اقتصادی نسیت در حالی‌که مدیران برای افرادی تصمیم می‌گیرند که هیچ‌گاه آن‌ها در آن اتاق‌ها حضور ندارند.

عودت لایحه اصلاح قانون کار به صلاح نیست

یک مقام مسؤول در وزارت کار از تشکیل جلسه مشورتی تشکل‌های کارگری و کارفرمایی با حضور وزیر کار در آینده نزدیک خبرداد و توضیحاتی درباره انتقاد به لایحه جنجالی قانون کار ارایه داد.

به گزارش مهر، اسماعیل ظریفی‌آزاد گفت: شورای مشاوره ۳ جانبه ملی در محل وزارت کار تشکیل جلسه داده است و نظرات دو گروه کارگری و کارفرمایی استماع شده است

وی با بیان این‌که این شورا، یک نشست مشورتی برای اجماع نظر است و خروجی این شورا صرفا ارایه پیشنهادات خواهد بود نه مصوبات، گفت: نتایج این شوراها به هیچ وجه منتج به تصمیمات نهایی نمی‌شود بلکه تصمیمات نهایی باید به تصویب هیأت دولت برسد.

مدیر کل دفتر تنظیم روابط کار و نظام‌های جبران خدمت وزارت کار ادامه‌داد: در جلسه اخیر نظرات نمایندگان تشکل‌های کارگری و کارفرمایی مطرح و پیشنهاداتی مطرح شد که در همین راستا شورای مشاوره ۳ جانبه ملی با حضور وزیر کار تشکیل جلسه خواهد داد و احتمالا خروجی آن جلسه منجر به ارایه پیشنهاداتی به دولت می‌شود.

وی با اشاره به این‌که این جلسه احتمالاً هفته آینده برگزار شود، گفت: مدت‌ها است که در خصوص لایحه اصلاح قانون کار و زیر سؤال رفتن حقوق بنیادین کار بحث می‌شود اما این ادعاها مصداق ندارد. البته این به معنای دفاع تمام قد از لایحه نیست بلکه ما هم با بخش‌هایی از آن مخالفت داریم.

این مقام مسؤول در وزارت تعاون، کار و رفاه اجتماعی از آمادگی برای بررسی «بند-بند» لایحه اصلاح قانون کار و مقایسه آن با قانون فعلی خبرداد و گفت: آمادگی داریم تا با بررسی جزییات لایحه در رسانه ملی مشاهده کنیم کدام بخش لایحه اصلاح قانون کار حقوق بنیادین کارگران را نادیده گرفته است؟

ظریفی آزاد با تأکید بر این‌که ۳ جانبه گرایی یعنی مشورت با تشکل‌ها نه دخالت آن‌ها در تدوین لایحه گفت: تشکل‌های کارگری و کارفرمایی می‌توانند نظرات خود را ارایه دهند و در صورت صلاحدید در لایحه پیشنهاد شود اما نمی‌توانند مستقیا برای تدوین لایحه تصمیم‌گیری کنند و این دخالت‌ها فقط در قوانین داخلی ما است. تنظیم لوایح یک امر حاکمیتی است و ضمن این‌که حاکمیت باید گوش شنوا داشته باشد اما باید در تصمیمات نهایی مستقل عمل کند.

وی در پاسخ به انتقاد نماینده کارگران مبنی بر حذف تبصره ۱ ماده ۷ قانون کار در لایحه پیشنهادی مبنی بر تهیه آیین‌نامه تعیین مدت قراردادهای موقت از سوی دولت گفت: من یک سؤال دارم؛ از سال ۶۹ تا ۸۰ دوستان شما حاکم بر وزارت کار بودند. دوستان شما هر وقت اعلام کردند که چرا در آن سال‌ها آیین‌نامه تعیین مدت قراردادهای موقت را تنظیم نکردند آنگاه به سؤال شما جواب می‌دهم.

مدیر کل تنظیم روابط کار وزارت کار همچنین در واکنش به درخواست تشکل‌های کارگری برای بازگشت لایحه به دولت و بررسی مجدد آن گفت: مگر مجلس شورای اسلامی اختیار مطلق برای تغییر مفاد لایحه ندارد؟ مجلس می‌تواند تمام مفاد لایحه را تغییر دهد بنابراین بازگشت آن به دولت لزومی ندارد.

ظریفی آزاد همچنین در واکنش به انتقاد تشکل‌های کارگری مبنی بر درج «شرط اقتصادی» در لایحه اصلاح قانون کار برای تعیین حداقل دستمزد نیز گفت: در سال‌های گذشته به دلیل مشکلات اقتصادی کشور از جمله سال اجرای هدفمندی یارانه‌ها بعضاً حداقل دستمزد حتی کم‌تر از نرخ تورم اعلام می‌شد؛ بنابراین همیشه موضوع شرایط اقتصادی در زمان تعیین حداقل دستمزد مطرح بوده است.

منافع کارگر و کارفرمای باید لحاظ شود

اصغر آهنی‌ها نیز در این برنامه گفت: شورای مشاوره ۳ جانبه ملی در وزارت کار تشکیل و دو پیشنهاد از سوی معاون روابط کار وزیر درباره لایحه اصلاح قانون کار مطرح شد.

وی ادامه داد: پیشنهاد نخست این بود که نمایندگان تشکل‌ها، درخواست بازگشت لایحه را به دولت بدهند و پیشنهاد دیگر نیز این بود که تشکل‌ها درخواست توقف موقت لایحه را به کمیسیون اجتماعی مجلس ارایه دهند و این لایحه به پس از رسیدگی با حضور شرکای اجتماعی مجدد در دستور کار کمیسیون قرار گیرد. نماینده کارفرمایان در شورای عالی کار با اشاره به این‌که ایرادات و اشکالاتی به لایحه فعلی وارد است، گفت: کارفرمایان و کارگران در یک خانواده قرار دارند و با یکدیگر زندگی می‌کنند.

آهنی‌ها ضمن مخالفت تلویحی با بازگشت لایحه اصلاح قانون کار به دولت ادامه داد: زمانی که لایحه در دستور کار کمیسیون اجتماعی قرار گرفت از دولت درخواست کردیم بررسی آن در مجلس فعلا متوقف شود اما از دستور کار خارج نشود تا پس از بررسی مجدد با حضور شرکای اجتماعی در شورای عالی کار، مجدد در دستور کار کمیسیون قرار گیرد چراکه با برگشت لایحه ممکن است ارسال مجدد آن به مجلس سال‌های متمادی به طول بیانجامد.

وی با بیان این‌که اقتصاد امروز کشور با اقتصاد سال‌ها و دهه‌های قبل متفاوت است، گفت: در حال حاضر بسیاری از کارگاه‌ها پس از یک یا دو سال فعالیت، غیرفعال شده‌اند؛ بنابراین با اصلاح لایحه اصلاح قانون کار باید در جهت بهبود بهبود فضای کسب و کار حرکت کنیم تا هم منافع کارگران و هم منافع کارفرمایان تأمین شود.

این عضو کارفرمایی شورای عالی کار گفت: کارگران، کارفرمایان و دولت نظر مشترک بر اصلاح دارند که باید در مورد چگونگی اصلاح به اجماع رسید.

کوتاه‌اقتصادی

عضو کارگری شورای عالی کار اعلام کرد

تهدید امنیت شغلی و معیشت کارگران در اصلاحیه قانون کار

نماینده کارگران در شورای عالی کار، امنیت شغلی و معیشت را دو مشکل اصلی جامعه کارگری عنوان کرد و گفت: در اصلاحیه قانون کار حقوق بنیادین کارگران رعایت نشده و کار کودکان رسمیت یافته است.

به گزارش مهر، علی خدایی گفت: لایحه اصلاح قانون کار در دولت گذشته بدون نظر شرکای اجتماعی تدوین شد که به دلیل اعتراض جامعه کارگری بازگشت داده شد اما متأسفانه دولت فعلی هم دوباره عین همان لایحه را بدون مشورت با تشکل‌های کارگری و کارفرمایی به مجلس ارسال کرد. وی با اشاره به خروج موقت لایحه اصلاح قانون کار از دستور کار کمیسیون اجتماعی و ارجاع آن به دولت گفت: هنوز رسماً این موضوع اعلام نشده است اما لایحه فعلی با قانون اساسی، ماده ۷۳ قانون کار و حقوق بنیادین کارگران مغایرت دارد و تشکل‌های کارگری همچنان خواستار بازگشت آن به دولت و بررسی مجدد با رعایت اصل ۳ جانبه‌گرایی هستند. این فعال کارگری با تأکید بر این‌که گروه‌های کارفرمایی و کارگری در اصل ایراد لایحه فعلی هم نظر هستند افزود: نظر دو گروه کارگری و کارفرمایی به عنوان ذی‌نفعان قانون کار، در لایحه فعلی اعمال نشده است.

وی ادامه داد: لایحه اصلاح قانون کار نه تنها نظرات کارگران را تأمین نکرده است بلکه حقوق بنیادین و بدیهیات زندگی کارگران را تهدید می‌کند؛ قطعاً تشکل‌های کارگری هم با اصلاح قانون کار مخالفتی ندارند اما لایحه فعلی امنیت شغلی و معیشت کارگران را تهدید می‌کند و امروز از هر کارشناس و صاحب نظری سؤال کنید مهم‌ترین مشکل کارگران چیست به صراحت اعلام می‌کند که امنیت شغلی و معیشت دو مشکل اصلی کارگران است.

خدایی با بیان این‌که طبق ماده ۷۳ قانون کار دولت باید با رعایت اصل ۳ جانبه‌گرایی و با هدف هم‌سو شدن منافع کارگران و کارفرمایان نسبت به اصلاح قانون کار اقدام کند، افزود: اما در لایحه فعلی این اصل رعایت نشده است؛ اگر دولت اعتقاد به ۳ جانبه‌گرایی ندارد اعلام کند. اما اگر اعتقاد به این ماده قانونی و اصل ۳ جانبه‌گرایی دارد، باید وجوه این مثلث را رعایت کند. از دولت انتظار داریم در اصلاح لایحه اصلاح قانون کار ۳ جانبه‌گرایی را رعایت کند و لازمه رعایت اصل ۳ جانبه‌گرایی بازگشت لایحه از مجلس به دولت و بررسی مجدد است. وی گفت: از مجلس هم انتظار داریم لایحه را مغایر ماده ۷۳ اعلام کند و به دولت بازگشت دهد. مجلس در قانون برنامه پنجم توسعه ۵ شرط را برای اصلاح قانون کار تکلیف کرده در صورتی که در تدوین لایحه اصلاح این قانون هیچ یک از این شرایط رعایت نشده است.

پرداخت ۶۳ میلیارد ریال خسارت به محصولات کشاورزی شادگان

معاون فرماندار شادگان از تأیید مبلغ ۶۳ میلیارد ریال خسارت به محصولات باغی و کشاورزی این شهرستان خبر داد.

به گزارش مهر، نعمتا... آلبوغبیش ضمن اعلام نارضایتی و نگرانی کشاورزان از بابت عدم تأمین آب کشاورزی بر ضرورت تأمین آب مورد نیاز براساس مصوبه مدیریت بحران استان، توزیع عادلانه آب و جلوگیری از برداشت غیرمجاز، بی‌رویه و پیش از سهم تعیین شده شهرستان‌های بالادست توسط سازمان آب و برق با همکاری سایر دستگاه‌های اجرایی مرتبط تأکید کرد.

آلبوغبیش با اشاره به خسارت پی در پی وارد شده به کشاورزان در سال‌های ابراز امیدواری کرد: اعتبار و نقدینگی ۶۳ میلیارد ریال خسارت تأیید شده محصولات باغی و زراعی کشاورزان خسارت دیده سال جاری هر چه سریع‌تر تأمین و به آنان پرداخت شود. وی بر لزوم بومی‌سازی مفاد قرارداد بیمه براساس حوادث طبیعی موجود در استان و تجدید نظر در جهت تعیین خسارت وارد شده به محصولات خرما و نخیلات شادگان تأکید کرد و افزود: ۴۲ میلیارد ریال غرامت در نظر گرفته شده برای ۹ هزار ۸۵۲ نخلدار خسارت دیده با توجه به وسعت خسارت وارده به کمیت و کیفیت محصول خرمای شادگان، بسیار ناچیز بوده و تجدید نظر توسط بیمه‌گر اجتناب‌ناپذیر و مورد تأکید کلیه اعضای شورای کشاورزی شهرستان است. ۶۳ میلیارد ریال غرامت بیمه تأیید شده توسط بیمه‌گر در سال جاری شامل محصولات گندم، جو، خرما، کلزا و دام است.

آگهی تجدید مناقصه

بانک مرکزی جمهوری اسلامی ایران

بانک مرکزی جمهوری اسلامی ایران درنظر دارد سرویس ایاب و ذهاب روزانه کارکنان خود در مجموعه‌های فردوسی و پاسداران را از طریق برگزاری مناقصه عمومی دو مرحله‌ای به پیمانکار واجد شرایط واگذار نماید. بدینوسیله از کلیه داوطلبان شرکت در مناقصه که دارای پروانه کسب از اتحادیه مربوطه و گواهی تائید صلاحیت مرتبط از وزارت تعاون، کار و رفاه اجتماعی بوده (معتبر) و قادر به تأمین مینی‌بوس هیوندای سالم و مرتب و مورد تأیید بانک مدل ۲۰۰۰ میلادی یا ۱۳۷۹ شمسی به بعد با مجوز ورود به محدوده طرح ترافیک می‌باشند، دعوت می‌شود حداکثر تا پایان وقت اداری روز پنج‌شنبه مورخ ۹۵/۰۹/۰۴ جهت دریافت اسناد مناقصه به پایگاه ملی اطلاع‌رسانی مناقصات به آدرس (http://iets.mporg.ir) مراجعه نمایند.

کدفراخوان: ۱،۴۶۶،۱۳۱

تلفن تماس: ۶۴۴۶۴۲۱۸ - ۶۴۴۶۴۲۱۷

روزنامه مناقصه مزایده ۹۵/۰۸/۲۹-۲۰۱۵

آگهی مناقصه

حمل اسید و مواد شیمیایی پتروشیمی کارون

شرکت پتروشیمی کارون

شرکت پتروشیمی کارون در نظر دارد حمل اسید و مواد شیمیایی خود را از طریق مناقصه عمومی به واجدین شرایط واگذار نماید.

محل تحویل اسناد مناقصه: ماهشهر-منطقه ویژه اقتصادی پتروشیمی-سایت ۲-شرکت پتروشیمی کارون-دفتر امور حقوقی و پیمانها تلفن: ۰۶۱۵۲۱۲۲۷۰۷

جهت دریافت اسناد از طریق ایمیل فیش واریزی و برگ درخواست خود را به آدرس famraei@krnpc.ir ارسال نمایید. (ذکر آدرس ایمیل معتبر جهت ارسال اسناد مناقصه در متن درخواست ضروری می‌باشد)

زمان تحویل اسناد مناقصه: از تاریخ ۹۵/۰۸/۲۹ لغایت ۹۵/۰۹/۱۳

زمان بازدید و جلسه توجیهی: مورخ ۹۵/۰۹/۱۵

آخرین زمان تحویل پاکات پیشنهاد قیمت: تا پایان وقت اداری ۹۵/۱۰/۰۱

تضمین شرکت در مناقصه: مبلغ تضمین شرکت در مناقصه ۱۸۰،۰۰۰،۰۰۰ (یکصد و هشتاد میلیون) ریال میباشد.

قیمت فروش اسناد: ۵۰۰،۰۰۰ پانصد هزار ریال واریز به حساب ۵۱۹۳۳۳۱۱۱۷ و شبای IR۷۹۰۱۲۰۰۲۰۰۰۰۰۰۵۱۹۳۳۳۱۱۱۷ بانک ملت بنام شرکت پتروشیمی کارون

الف: مناقصه یک مرحله‌ای بوده و شرکت کنندگان بر اساس مدارک و مستندات مندرج در فرم ارزیابی مورد ارزیابی قرار خواهند گرفت و بر اساس مدارک و مستندات ارسالی امتیاز کسب خواهند نمود.

ب: حداقل امتیاز لازم جهت بازگشائی پاکت پیشنهاد قیمت شرکت کنندگان ۶۰ امتیاز خواهد بود.

پ: پیشنهاد قیمت شرکت کنندگانی که حائز حداقل امتیاز نگردند بازگشائی نخواهد شد.

ج: کارفرما بدون هرگونه توضیح در رد یا قبول کلیه پیشنهادات مختار است.

شماره مناقصه	عنوان	نوبت مناقصه
MN-15/543	حمل اسید و مواد شیمیایی پتروشیمی کارون	نوبت اول

روابط عمومی پتروشیمی کارون

روزنامه مناقصه مزایده ۹۵/۰۸/۲۹-۲۰۱۵

آگهی دعوت به مزایده عمومی

فروش رول‌های Film FFS و لوله‌های مازاد

شرکت پلیمر آریاساسول (سهامی خاص)
ARYA SASOL POLYMER COMPANY

شرکت پلیمر آریاساسول در نظر دارد اقلام مازاد و ضایعاتی زیر را از طریق مزایده واگذار نماید، لذا بدینوسیله از کلیه اشخاص حقوقی و حقیقی فعال در این زمینه دعوت می‌گردد، ظرف مدت ۱۰ روز از تاریخ چاپ آگهی به دفتر حراست در محل سایت عسلویه واقع در منطقه ویژه اقتصادی انرژی پارس جنوبی (عسلویه) مراجعه و پس از بازدید از اقلام ذکر شده، اسناد مربوط به مزایده مورد نظر را دریافت نموده و سپس مطابق با شرایط تعیین شده در اسناد یاد شده نسبت به ارسال قیمت پیشنهادی و ارائه ضمانت‌نامه شرکت در مزایده اقدام نمایند.

بازدید از اقلام ضایعاتی همه روزه (به استثنای روزهای جمعه) از ساعت ۱۰ الی ۱۲ قبل از ظهر و ۱۴ الی ۱۶ بعد از ظهر امکان‌پذیر می‌باشد.

۱- مزایده شماره ASPC-95/747: حدود ۵۷۰ تن کیسه‌های بسته‌بندی (رول FFS Film)

۲- مزایده شماره ASPC-95/748: لوله‌های مازاد در سایزها و جنس‌های مختلف به میزان تقریبی ۱۳،۷۱۰ متر (A105, Aloye, Galvanize, LTCS, Stainless Steel)

تلفن تماس (امور پیمانها): ۰۲۱۸۵۹۲۲۸۲۲-۰۲۱۸۵۹۲۲۹۱۶

روابط عمومی

روزنامه مناقصه مزایده ۹۵/۰۸/۲۹-۲۰۱۵

اخبار شرکت‌ها

پتروشیمی بندرامام موفق به دریافت یک جایزه بین‌المللی شد

شرکت پتروشیمی بندر امام موفق به دریافت جایزه بین‌المللی کنستانتین شد. به گزارش مناقصه مزایده، آیین اهدای جایزه بین‌المللی و معتبر کنستانتین به برترین پروژه‌های مدیریتی دنیا در روز ۲۰ سپتامبر ۲۰۱۶ (۲۹ مهرماه) در شهر تورنتو کانادا برگزار شد و شرکت پتروشیمی بندر امام به‌عنوان نماینده ایران موفق به کسب مقام پنجم دنیا در میان ۵۴ کشور شد.

جایزه بین‌المللی کنستانتین هر ساله در حاشیه مجمع عمومی شورای بین‌المللی مشاوران مدیریت (ICMCI) به پروژه‌هایی اهدا می‌شود که به عنوان برترین پروژه از کشور خود معرفی شده است. جایزه بین‌المللی و معتبر کنستانتین پس از ارزیابی از سوی داوران ۵۴ کشور عضو شورا بالاترین امتیازات را به خود اختصاص داده باشند.

پروژه اجرا شده در شرکت پتروشیمی بندرامام با عنوان QCC-TRIZ که در حوزه افزایش بهره‌وری و بهبود مستر از سوی شرکت مهندسان مشاور کاین به اجرا در آمده، توانسته است تندیس طلا را در جایزه مشاوره مدیریت کشور در سال ۱۳۹۳ کسب کند، از سوی انجمن مشاوران مدیریت ایران به عنوان پروژه برگزیده کشور برای شرکت در این جایزه به ICMCI معرفی شد.

انتصاب اعضای دو کمیته در شرکت برق منطقه‌ای خوزستان

توسط مدیرعامل شرکت برق منطقه‌ای خوزستان، اعضای کمیته فنی تعیین زمین پست‌ها و مسیریابی خطوط و نیز کمیته سلامت اداری و صیانت از حقوق مردم این شرکت منصوب شدند.

به گزارش مناقصه مزایده، محمود دشت بزرگ، رییس هیأت مدیره و مدیرعامل شرکت برق منطقه‌ای خوزستان در حکمی مهدی زیبایی‌فر (رییس)، مهرداد بلادی‌موسوی، رامین گلشنی‌راد، مهدی ابوعلی گله‌داری (دبیر)، محمدرضا هنربخش، شهرام رشیدیان، مریم وحدتی، علی‌اصغر فرخی‌راد، امین نائب‌زاده، مهدی مقدم، کامبیز شیخی، محمدرضا جرفی، ماشا... احسانی‌زاده، آرش کیانپور (نماینده شرکت توزیع برق خوزستان)، جابر افشون (نماینده شرکت توزیع برق کهگیلویه و بویراحمد)، بیژن رحیم‌پور نهاوندی (نماینده شرکت توزیع برق اهواز) و الهام سلامت‌نیا (نماینده شرکت توزیع برق اهواز) را به منظور بررسی شرایط و تسهیل به عضویت کمیته فنی تعیین زمین پست‌ها و مسیریابی خطوط در این شرکت تعیین کرد.

همچنین رییس هیأت مدیره و مدیره عامل شرکت، مهرداد سروش، کیوان خورسند، مهدی باسطی‌نیا، علی‌اصغر خدامراد منگری، بهروز ارجمندی، منصور کرمی، منصور پورعابدی، بیژن بابادی، ولی محمدمبینی، علی امینی، اشکان نظام پور، رستم شمس و ناهید غلامحسین را به عنوان اعضای کمیته سلامت اداری و صیانت از حقوق مردم این شرکت به منظور ساماندهی و اجرای برنامه‌های جامع اصلاح نظام اداری در چارچوب سیاست‌ها و خط مشی‌های ابلاغی از شرکت توانیر انتخاب کرد.

دشت بزرگ در این احکام انتصاب آورده است: امید است با اتکا به خداوند منان در انجام وظایف محوله در چارچوب ضوابط و مقررات ذی‌ربط موفق و مؤید باشید.

مدیر اکتشاف ایمیدرو اعلام کرد

علاقه‌مندی استرالیایی‌ها به معادن غیرآهنی ایران

مدیر اکتشاف ایمیدرو از علاقه‌مندی شرکت‌های استرالیایی برای سرمایه‌گذاری در معادن غیرآهنی ایران خبر داد.

به گزارش مناقصه‌مزایده به نقل از روابط‌عمومی سازمان توسعه و نوسازی معادن و صنایع معدنی ایران، علی‌اصغرزاده در حاشیه سومین کنفرانس و نمایشگاه بین‌المللی معدن و صنایع معدنی استرالیا (ایمارک) با بیان این مطلب اظهارداشت: با توجه به افت قیمت سنگ‌آهن و بازار سنگ‌آهن، شرکت‌های استرالیایی علاقه‌مند به سرمایه‌گذاری بر روی سایر مواد معدنی از جمله مس، لیتیوم، روی و طلا هستند و با توجه به پتانسیل‌های خوب کشور ما در این حوزه‌ها، جلسات بسیار مؤثری برگزار شد و شرکت‌های استرالیایی اظهار علاقه کردند در صورت تسهیل در برخی از مسایل بانکی در ایران، شروع به سرمایه‌گذاری می‌کنند.

وی افزود: در این کنفرانس، مقالاتی در بخش‌های معدن، اکتشاف، سرمایه‌گذاری و محیط‌زیست ارایه شد. علاوه بر این، هیأت ایرانی در نشست‌های برگزار شده، تلاش کرد از اطلاعات مربوط به بازار معدنی دنیا و آخرین تکنولوژی روز در بخش معدن و صنایع معدنی و نیز شرکت‌های اکتشافی و سرمایه‌گذاری بهره‌مند شود.

مدیریت اکتشاف ایمیدرو خاطرنشان کرد: در بخش تحقیق و توسعه، ۲ موضوع شامل «فرآوری باطله‌های زغال‌سنگ و کاربرد متفاوت آن برای حل مسایل محیط‌زیستی» و «جستجوی شرکت‌های فعال در مواد معدنی کم عیار» پیگیری شد.

وی تصریح کرد: در بخش سرمایه‌گذاری در حوزه عناصر نادر خاکی با شرکت‌های متعددی مذاکره شد.

اصغرزاده خاطرنشان کرد: طی مذاکرات انجام شده، قرار شد با شرکت‌هایی که از تجربه و تخصص بالایی در بخش معدن برخوردار هستند، به عنوان مشاور در اجرای طرح‌ها و پروژه‌های اکتشافی بهره‌مند شویم.

وی ادامه داد: وجود شرکت‌های توانمند مشاور در کشف کانسارهای پنهان، تأثیر بسیار زیادی خواهد داشت.

مدیریت اکتشاف ایمیدرو با اشاره به برگزاری اجلاس معدن و صنایع معدنی ایران (IMIS) در آذرماه، اظهارداشت: از شرکت‌های حاضر در کنفرانس ایمارک ۲۰۱۶ دعوت کردیم که تعدادی از آن‌ها برای حضور در این رویداد معدنی استقبال کردند.

وی افزود: با توجه به مطرح کردن موضوع فعالیت‌های اکتشافی گسترده در ایران به وسعت ۲۵۰ هزار کیلومتر مربع، این حجم عملیات اکتشاف باعث غافلگیری شرکت‌های بزرگ معدنی شده و آن‌ها علاقه‌مند ورود به این فعالیت‌ها شدند.

اصغرزاده با اشاره به نشست هیأت ایرانی با شرکت «ای‌تی‌سی ویلیامز» گفت: این شرکت حضور ۱۵ ساله در فعالیت‌های اکتشافی شرکت ملی مس ایران دارد و به زودی دفتر خود را در تهران راه‌اندازی می‌کند و علاقه‌مند است در فعالیت‌های مختلف اکتشافی، معدنی و فرآوری در ایران دوباره فعالیت خود را آغاز کند.

رییس سازمان صنعت، معدن و تجارت استان اصفهان

مسایل محلی، مهم‌ترین مشکل معدنکاران است

رییس سازمان صنعت، معدن و تجارت استان اصفهان گفت: مسایل محلی، مهم‌ترین مشکل معدنکاران این استان برای استخراج مواد معدنی است.

به گزارش مناقصه‌مزایده به نقل از روابط‌عمومی اتاق بازرگانی اصفهان، اسرافیل احمدیه اعلام کرد: دامداران و روستاهای نزدیک به معدن‌ها، همواره با فعالیت معدنکاران مشکل دارند.

وی که در جلسه کمیسیون معادن و صنایع معدنی اتاق بازرگانی اصفهان سخن می‌گفت، از مغفول ماندن بخش معدن در برنامه ششم اقتصادی کشور خبر داد و گفت: بخش معدن می‌تواند درآمد قابل توجهی برای کشور ایجاد کند.

احمدیه با اشاره به توافق بین سازمان صنعت، معدن و تجارت با منابع طبیعی و آبخیزداری استان اصفهان افزود: براساس این توافق، تلاش شده است بخش معدن با رعایت موازین قانونی توسعه پیدا کند.

وی صدور پروانه بهره‌برداری از معدن‌ها را منوط به مشخص شدن پهنه هر معدن توسط سیستم مکان‌یاب جهانی (GPS) دانست و تأکید کرد: استفاده از محوطه‌های بیرون از پهنه، با جریمه و تمدید نشدن پروانه‌ها روبه‌رو می‌شود. عبدالرضا مهاجر، معاون اداره کل منابع طبیعی و آبخیزداری استان اصفهان در این جلسه خواهان احیای معادن توسط معدنکاران شد و گفت: تعارض بین معدنکاران با دامداران در باره نشستن گرد و غبار ایجاد شده توسط کامیون‌ها بر روی چراگاه‌هاست که این موضوع با ایجاد جاده‌های زیرسازی شده می‌تواند برطرف شود.

مدیرکل منابع طبیعی و آبخیزداری استان اصفهان نیز در این جلسه گفت: این اداره تلاش کرده که استعلام معدنکاران در کم‌ترین زمان انجام شود و مناطق ممنوعه استان برای بهره‌برداری در قالب یک نقشه طراحی شده است.

محمدحسین شاملی با تقدیر از احیای معدن‌های شن و ماسه شرق اصفهان افزود: یکی از وظایف معدنکاران پس از بهره‌برداری، تسطیح معادن است و در این راستا معادن شن و ماسه پیشرو بودند. شاملی از بخشنامه شورای عالی برنامه‌ریزی استان مبنی بر تمدید نکردن پروانه بهره‌برداری معادن شن، ماسه، خاک و گچ در شرق اصفهان خبر داد.

وی خواهان تشکیل کارگروه ویژه معادن استان با حضور نمایندگان سازمان صنعت، معدن و تجارت، منابع طبیعی و اداره کل حفاظت از محیط‌زیست با هدف بررسی مسایل و مشکل‌های معدنکاران شد و گفت: معدنکارانی که برای فعالیت یا تمدید پروانه بهره‌برداری با مشکل روبه‌رو هستند می‌توانند با ارایه پرونده خود به این کارگروه سریع‌تر مسایل خود را برطرف کنند. وی همچنین از شناسایی ۱۶ کانون فرسایش بادی در استان خبر داد و افزود: این کانون‌ها علاوه بر بیابانزایی باعث تخلیه شهرها از سکنه می‌شود.

۶۰۰ معدن فعال در استان اصفهان

همچنین رییس کمیسیون معادن اتاق بازرگانی اصفهان گفت: این استان با ۶۰۰ معدن فعال و ۸ هزار واحد صنعتی همواره جایگاه ویژه‌ای در بخش معادن و صنایع کشور دارد.

خوروش، توجه به بازارهای صادراتی و بازاریابی محصول‌های معدنی استان را مهم و ضروری خواند و افزود: کمیسیون معادن و صنایع معدنی اتاق بازرگانی اصفهان آماده همکاری با معدنکاران برای شناسایی بازارهای صادراتی و برگزاری نشست‌های تخصصی برای حل مسایل و مشکلات با سازمان‌های مرتبط دولتی است.

رییس اتاق بازرگانی اصفهان نیز در این جلسه از همگرایی تشکل‌های معدنی استان خبر داد و گفت: هم‌افزایی تشکل‌های معدنی می‌تواند مسایل و مشکل‌های بخش معدن را سریع‌تر برطرف کند. سیدعبدالوهاب سهل‌آبادی، فروش بلندمدت محصول‌های معدنی را یکی از چالش‌های این بخش برشمرد و افزود: مالیات بر ارزش افزوده و حقوق دولتی باید براساس نحوه فروش آنان دریافت و لازم است این مورد تسهیل شود.

رییس اتاق بازرگانی اصفهان با اشاره به ظرفیت بخش معادن در جایگزینی با نفت گفت: با بهره‌برداری از معدن‌ها می‌توان علاوه بر اشتغال‌زایی زمینه صادرات محصول‌های جانبی را نیز فراهم آورد. سهل‌آبادی خواهان هماهنگی بین دستگاه‌های دولتی استان در صدور مجوز برای معدن‌ها شد و افزود: برخی از استعلام‌های معدن‌ها به‌دلیل ناهماهنگی بین دستگاه‌های مسؤول، طولانی می‌شود.

صلصالی، رییس هیأت مدیره انجمن معدن‌داران استان اصفهان نیز با اشاره به مشکل معدنکاران خور و بیابانک گفت: این معدن‌ها سال‌های قبل از اجرای سیستم مکان‌یاب جهانی (GPS) فعال بودند اما در فرایند تمدید پروانه‌ها به‌دلیل بیرون بودن ساختمان‌ها یا مکان تخلیه ضایعات معادن، مورد تعقیب قانونی قرار گرفتند.

مهدی مداحیان، دبیر انجمن صنفی تولیدکنندگان شن و ماسه استان اصفهان نیز اظهار کرد: معدن‌های بهره‌برداری شن و ماسه توسط معدنکاران احیا شده ولی پروانه بهره‌برداری برای ادامه فعالیت صادر نشده است.

صدور پروانه برای بخش‌های اداری و تخلیه ضایعات معادن دارای پروانه بهره‌برداری قبل از برقراری سیستم ردیاب جهانی (GPS)، افزایش زمان پرداخت حقوق دولتی معادن و تسریع در صدور و تمدید مجوز بهره‌برداری معدن‌ها از جمله خواسته‌های معدنکاران استان اصفهان از مسؤولان دولتی در این جلسه بود.

رییس سازمان صنعت، معدن و تجارت استان بوشهر

پایانه صادراتی مواد معدنی راه‌اندازی می‌شود

رییس سازمان صنعت، معدن و تجارت استان بوشهر گفت: با برنامه‌های اجرایی و با توجه به ظرفیت بالای محصولات معدنی پایانه صادراتی مواد معدنی استان بوشهر راه‌اندازی می‌شود. به گزارش تسنیم، سیدحسین حسینی‌محمدی در نشست کارگروه توسعه صادرات غیرنفتی استان بوشهر با بیان این‌که سال گذشته ۲۸,۳ میلیون تن کالای غیرنفتی از استان بوشهر صادر شد اظهارداشت: از این میزان صادرات ۱۱,۳ میلیون تن میعانات گازی، ۱۴,۸ میلیون تن محصولات پزشکی و ۲,۱ میلیون تن سایر کالای غیرنفتی بوده است. وی با بیان این‌که سال گذشته ۷۱ درصد میعانات گازی کشور از استان بوشهر صادر می‌شود افزود: سال قبل ۱۵,۹ میلیون تن به ارزش ۶,۶ میلیارد دلار صادرات میعانات گازی در کشور بود که ۷۱ درصد آن از استان بوشهر به میزان ۱۱,۳ میلیون تن به ارزش ۵ میلیارد دلار صادر شده است. رییس سازمان صنعت، معدن و تجارت استان بوشهر با بیان این‌که ۳۰ درصد صادرات غیرنفتی کشور از استان بوشهر صادر می‌شود، خاطرنشان کرد: سال قبل ۹۳ میلیون تن به ارزش ۴۲,۴ میلیارد دلار از گمرکات کشور صادر شد که سهم استان بوشهر ۲۸,۳ میلیون تن است که ۳۰ درصد کل صادرات کشور به خود اختصاص داد. حسینی با اشاره به صادرات ۲۳,۱ میلیون تن صادرات غیرنفتی در ۷ ماه امسال از استان بوشهر تصریح کرد: این میزان صادرات که ارزشی افزون بر ۸,۸ میلیارد دلار دارد نسبت به مدت مشابه سال قبل ۴۳ درصد افزایش دارد.

وی میعانات گازی، گازهای نفتی، پلمیرهای اتیلن، هیدروکربن‌ها، روغن پایه تصفیه اول، کودهای معدنی و گوگرد را از جمله محصولات صادراتی استان بوشهر دانست و افزود: از مجموع صادرات غیرنفتی استان بوشهر ۲۰,۵ میلیون تن آن محصولات پتروشیمی و گازی است که به کشورهای چین، امارات متحده عربی، کره‌جنوبی، هند، ژاپن، اندونزی، ترکیه، پاکستان، کویت و ویتنام صادر شده است.

شرکت سازه گستر سایپا

آگهی مناقصه

۱- مناقصه گذار: شرکت سازه گستر سایپا
۲- موضوع مناقصه: انتخاب پیمانکار خدمات تاکسی سرویس جهت ماموریت‌های داخل و خارج از شهر
۳- زمان دریافت اسناد مناقصه: از تاریخ درج آگهی تا تاریخ ۹۵/۰۹/۰۶
۴- زمان دریافت پیشنهادات: تا تاریخ ۹۵/۰۹/۱۵ می باشد.
۵- مبلغ تضمین: ۴۰۰/۰۰۰/۰۰۰ (چهارصد میلیون) ریال بصورت ارائه ضمانتنامه بانکی بدون قید و شرط
۶- محل دریافت اسناد: کیلومتر ۹ جاده مخصوص کرج - روبروی پارس خودرو شرکت سازه گستر سایپا، طبقه همکف، امور روابط عمومی
۷- هزینه درج آگهی بر عهده برنده مناقصه خواهد بود.
۸- شرایط شرکت کنندگان:
- دارای مجوز رسمی و جواز تاکسی سرویس (آژانس)
- سابقه کار مفید در سازمانها و شرکتهای بزرگ

ارتباطات شرکت سازه گستر سایپا

روزنامه مناقصه مزایده ۲۰۱۵ - ۹۵/۰۸/۲۹

نوبت دوم

آگهی شرکت در تجدید مناقصه

کد: ۹۵/۱۷-۲۰۰-ر

یک مرحله‌ای

وزارت راه و شهرسازی
شرکت عمران شهر جدید پردیس

شرکت عمران شهر جدید پردیس در نظر دارد بر اساس مصوبه هیأت مدیره شماره ۶۳۱/۷ مورخ ۱۳۹۵/۰۶/۲۴ نسبت به ارائه خدمات حرفه‌ای مالی و حسابداری امور مسکن مهر در شهر جدید پردیس با موضوع ذیل بر اساس ضوابط و دستورالعمل‌های مربوطه و از طریق مناقصه و انتخاب پیمانکار ذیصلاح اقدام نماید.

۱-موضوع: ارائه خدمات حرفه‌ای مالی و حسابداری امور مسکن مهر در شهر جدید پردیس (با حداقل ۸ نیرو) برای مدت یکسال شمسی.

۲-نوع مناقصه: عمومی یک مرحله‌ای.

شماره ثبت در سامانه تدارکات الکترونیکی دولت: ۲۰۰۹۵۱۰۹۸۰۰۰۰۱۴ کلیه مراحل برگزاری مناقصه از دریافت اسناد مناقصه تا ارائه پیشنهاد مناقصه‌گران و بازگشایی پاکتها از طریق درگاه سامانه تدارکات الکترونیکی دولت (ستاد) به آدرس www.setadiran.ir انجام خواهد شد و لازم است مناقصه‌گران در صورت عدم عضویت قبلی در سایت مذکور، اقدام به ثبت نام و اخذ کد رهگیری نمایند و سپس با دفتر ثبت نام: ۸۸۹۶۹۷۳۷ و ۸۵۱۹۳۷۶۸ و دفتر مرکزی: ۲۷۳۱۳۱۳۱ دفتر تماس حاصل نمایند و به آدرس: تهران-بلوار کشاورز-خیابان شهید نادری-جنب کوچه حجت دوست- پلاک ۱۵ مراجعه و مراحل دیگر که شامل دریافت گواهی امضای الکترونیکی می‌باشد را نیز انجام دهند.

۳-نام و نشانی دستگاه مناقصه‌گزار: شرکت عمران شهر جدید پردیس. کیلومتر ۱۷ آزادراه تهران- پردیس، شهر جدید پردیس، فاز یک، میدان عدالت، خیابان فروردین شمالی، خیابان پیام، خیابان عمران. تلفن: ۶۰۰-۷۶۲۷۵۵۰۰- داخلی ۱۰۸

۴-مبلغ برآورد اولیه: ۳,۸۴۰,۰۰۰,۰۰۰ ریال (سه میلیارد و هشتصد و چهل میلیون) ریال

۵-مبلغ تضمین شرکت در فرآیند ارجاع کار (تضمین شرکت در مناقصه): ۱۹۲,۰۰۰,۰۰۰ ریال (یکصد و نود و دو میلیون) ریال.

۶-هزینه خرید اسناد: ۴۵۰,۰۰۰ ریال (چهارصد و پنجاه هزار) ریال بصورت الکترونیکی در سامانه مذکور.

۷-ارائه گواهینامه معتبر صلاحیت خدمات پیمانکاری، از مراجع ذیصلاح (سازمان حسابداران رسمی کشور).

۸-تاریخ انتشار مناقصه در سامانه: از روز شنبه مورخ ۱۳۹۵/۰۸/۲۹.

۹-دریافت اسناد مناقصه از سایت: از روز شنبه مورخ ۱۳۹۵/۰۸/۲۹ لغایت روز سه‌شنبه مورخ ۱۳۹۵/۰۹/۰۹ از ساعت ۸ الی ۱۹ قابل دسترسی می‌باشد.

۱۰-تحویل اسناد مناقصه در سایت: تا ساعت ۱۹:۰۰ روز شنبه تاریخ ۱۳۹۵/۰۹/۲۰ (ضمناً اسناد مناقصه به صورت فیزیکی نیز الزاماً تا ساعت ۱۶:۳۰ همان روز (۱۳۹۵/۰۹/۲۰) به دبیرخانه شرکت عمران شهر جدید پردیس تحویل گردد.)

۱۱-زمان و محل بازگشایی پاکت‌ها: ساعت ۱۱:۰۰ روز یکشنبه تاریخ ۱۳۹۵/۰۹/۲۱، در سالن اجتماعات شرکت عمران شهر جدید پردیس.

۱۲-هزینه درج آگهی به عهده برنده می‌باشد.

۱۳-سایر موارد و مشخصات در اسناد مناقصه مندرج می‌باشد.

روابط عمومی شرکت عمران شهر جدید پردیس

روزنامه مناقصه مزایده ۲۰۱۵ - ۹۵/۰۸/۲۹

CH2=CH2 CH2=CH2 CH2=CH2 CH2=CH2 CH2=CH2 CH2=CH2 CH2=CH2 CH2=CH2 CH2=CH2 CH2=CH2

نوبت اول

آگهی استعلام و ارزیابی کیفی

خرید، نصب، راه اندازی و آموزش سیستم مدیریت الکترونیک مرکز اسناد فنی

الف- متقاضی استعلام:
شرکت پتروشیمی بیستون، کرمانشاه کیلومتر ۸ جاده بیستون، مجتمع LAB
۱-امور پیمان‌ها (موارد قراردادی) تلفن تماس ۳۴۷۳۳۷۷۶-۰۸۳
۲-واحد خدمات فنی (موارد فنی) تلفن تماس ۶-۳۴۷۳۳۷۵۰-۰۸۳ داخلی ۱۱۸۶ (آقای مظفری) و ۱۲۰۳ (مهندس پرویز)

ب- شرح مختصر موضوع استعلام:
عبارت است از خرید، نصب، راه اندازی و آموزش سیستم مدیریت الکترونیک مرکز اسناد فنی
توجه ۱: پیشنهادهای ارائه شده (پاکت ب) ابتدا مورد بررسی فنی قرار گرفته و در صورت تایید، پیشنهادهای فنی پاکت‌های مالی باز خواهد گردید.

پ- محل، زمان و مهلت دریافت اسناد و تحویل پیشنهادها:
۱-محل دریافت اسناد:
الف: تهران، جردن، بلوار آفریقا، بلوار آرش غربی، جنب سفارت سوریه، پلاک ۱۷، طبقه ۲ جنوبی - تلفن: ۸۸-۲۶۲۰۶۰۸۶-۰۲۱
ب: کرمانشاه، کیلومتر ۸ جاده بیستون، شرکت پتروشیمی بیستون، تلفن: ۳۴۷۳۳۷۷۶-۰۸۳
۲-زمان و مهلت دریافت اسناد: از تاریخ ۹۵/۰۹/۰۱ لغایت ۹۵/۰۹/۰۹
۳-زمان تحویل پیشنهادها: تا پایان وقت اداری مورخ ۹۵/۰۹/۲۰ به آدرس دفتر شرکت پتروشیمی بیستون.
شرکت‌هایی که آمادگی انجام موضوع فوق را دارند می‌توانند جهت خرید اسناد استعلام، تقاضای کتبی خود را همراه فیش بانکی به مبلغ دویست و پنجاه هزار ریال (غیر قابل استرداد) به حساب جام بانک ملت شماره ۶۵۴۷۲۰۲۹/۹۶ به نام پتروشیمی بیستون ارائه و به نشانی مناقصه‌گزار مراجعه نمایند.

روابط عمومی شرکت پتروشیمی بیستون

روزنامه مناقصه مزایده ۲۰۱۵ - ۹۵/۰۸/۲۹

CH2=CH2 CH2=CH2 CH2=CH2 CH2=CH2 CH2=CH2 CH2=CH2 CH2=CH2 CH2=CH2 CH2=CH2 CH2=CH2

محمدرضا عیوضی
mamareza.eyvazi@hotmail.com

Saturday ■ 19.Nov.2016 ■ Vol.12 ■ No.2015
شنبه ۲۹ آبان ۱۳۹۵ ■ ۱۹ صفر ۱۴۳۸ ■ سال دوازدهم ■ شماره ۲۰۱۵
۲ روزنامه در یک روزنامه ۱۲ صفحه روزنامه چاپی (صبح) و ۸۰ صفحه روزنامه الکترونیک (عصر)

جزییات چگونگی ارزیابی ۹ گانه فناوری‌های عرضه شده در هفته پژوهش

دبیر فن‌بازار جمهوری اسلامی ایران اعلام کرد: در نمایشگاه فن‌بازار هفته پژوهش، سطح آمادگی فناوری با استفاده از سامانه هوشمندی که برای این منظور ارتقاء یافته است، مورد ارزیابی قرار می‌گیرد.

مجیدمتقی‌طلب در گفت‌وگو با ایسنا افزود: در نظام علم و فناوری همه کشورها، تهیه مقدمات و مهیا شدن سازوکارهای مورد نیاز برای تجاری‌سازی دستاوردهای پژوهشی و فناوری یک رکن مهم در چرخه علم و فناوری محسوب می‌شود.

وی فن‌بازارهای عمومی و تخصصی را از زیرساخت‌های تجاری‌سازی دستاوردهای علمی دانست و یادآور شد: فن‌بازار ساختارهای لازم برای هدایت و رونق بخشی به تعاملات و معاملات فناوری را در سطوح ملی و بین‌المللی فراهم می‌کند.

متقی‌طلب، توسعه نهادهای تبادل فناوری، کسب ثروت ملی از دستاوردهای علم و فناوری، توسعه تجاری‌سازی دانش و فناوری و حمایت از توسعه فناوری‌های پیشرفته را از جمله سیاست‌های فن‌بازارها برشمرد و یادآور شد: بر این اساس، فن‌بازار جمهوری اسلامی ایران ذیل ستاد ملی هفته پژوهش و فناوری برنامه‌هایی را برای برگزاری این هفته تعریف کرده است.

دبیر نمایشگاه دستاوردهای پژوهش و فناوری و فن‌بازار برگزاری نمایشگاه دستاوردهای پژوهشی و فناوری و برگزاری فن‌بازار را از جمله برنامه‌های این هفته نام برد و ادامه داد: دستگاه‌ها و دانشگاه‌ها برای عرضه فناوری‌های خود باید در سامانه‌ای با عنوان «تک‌هاب» که برای این منظور طراحی شده است، اطلاعات خود را وارد کنند تا فناوری‌های ارایه شده مورد ارزیابی و ممیزی قرار گیرند.

وی با بیان این‌که این سامانه از سال گذشته راه‌اندازی شده بود، اضافه کرد: این سامانه برای سال ۹۵ با ارتقای کمی و کیفی به نام «ایران تک‌هاب» عرضه شد که قابلیت بهره‌برداری به عنوان یک بانک اطلاعاتی را در حوزه علم و فناوری برای اهداف مختلف دارد.

متقی‌طلب با تأکید بر این‌که برای حضور فناوری در این دوره از نمایشگاه هفته پژوهش، در این سامانه سطح TRL فناوری‌ها مورد ارزیابی قرار می‌گیرد، در این باره توضیح داد: TRL یا Technology Readiness level یک ابزار تحلیلی برای سنجش و ارزیابی سطح آمادگی و بلوغ فناوری و مقدار خطرپذیری ناشی از استفاده از یک فناوری در توسعه یک محصول است.

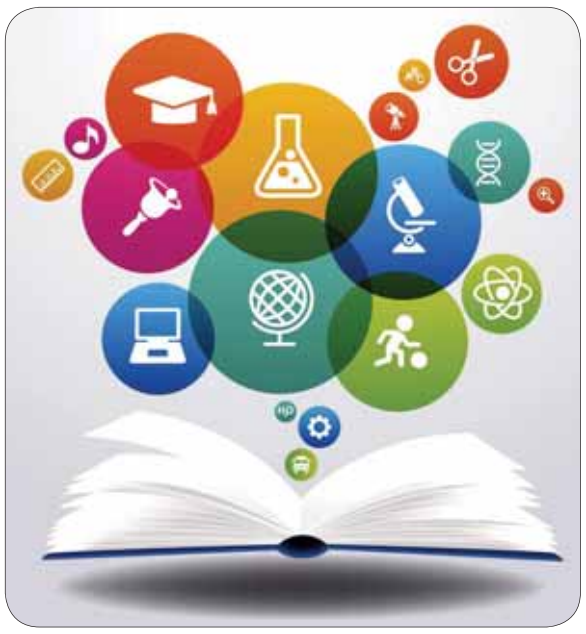

دبیر فن‌بازار جمهوری اسلامی ایران با بیان این‌که بر این اساس، دستاوردهای تحقیقاتی در ۹ سطح آمادگی فناوری مورد ارزیابی قرار می‌گیرند، اضافه کرد: این مدل مطابق نمودار چارچوب مفهومی TRL شامل ۳ فاز پژوهش‌های کاربردی (شکل‌گیری و توسعه مفهوم نظری)، ساخت نمونه آزمایشی و اولیه (توسعه و اثبات فناوری) و تجاری‌سازی و آمادگی سرمایه‌گذاری برای روانه شدن به بازار است.

به گفته وی، سطوح ۹ گانه توسعه فناوری به شرح ذیل است:

سطح اول- مشاهده و گزارش قواعد پایه (اصول علمی و مهندسی)

سطح دوم- فرموله کردن مفاهیم کاربرد فناوری

سطح سوم- تحلیل و اثبات مفهومی مشخصه‌های کلیدی به صورت نظری و تجربی

سطح چهارم- توسعه اجرا و نمونه‌ها در آزمایشگاه

سطح پنجم- توسعه اجرا و یا نمونه‌ها در محیط‌های متناسب با نمونه

سطح ششم- اثبات عملکرد در شرایط واقعی

سطح هفتم- آزمایش در محیط واقعی، اثبات منافع بالقوه در محیط مرتبط به صورت گسترده و در حال تجاری‌شدن برای متقاضیان اولیه

سطح هشتم- سیستم واقعی و کامل برای آزمایش و ارایه در وضعیت تجاری برای تمام مصرف‌کنندگان

سطح نهم- توسعه سیستم واقعی به صورت موفق، تکرارپذیر و اثبات شده

وی این سامانه را یک سامانه هوشمند محاسبه خودکار سطح آمادگی فناوری دانست و یادآور شد: تاکنون تعداد ۱۹۰۰ طرح و فناوری به این سامانه ارایه شده است.

متقی‌طلب با اشاره به مهلت در نظر گرفته شده برای ثبت نام در سامانه ایران تک‌هاب، گفت: با توجه به تقاضای دانشگاه‌ها، مراکز علمی و پژوهشی، اجرایی، صنعتی، پارک‌های علم و فناوری و مراکز رشد، مهلت ثبت فناوری در این سامانه تا ۳۰ آبان ۹۵ تمدید شده است.

از سال ۱۳۷۹ به منظور ترویج فرهنگ پژوهش، وزارت علوم، تحقیقات و فناوری چهارمین هفته آذرماه را با توجه به نام‌گذاری ۲۵ آذرماه به نام روز پژوهش از طرف شورای فرهنگ عمومی، به نام هفته پژوهش نام‌گذاری شد و مسؤولیت برگزاری این هفته به معاونت پژوهشی این وزارت سپرده شد.

به همین منظور ستاد برگزاری هفته پژوهش و فناوری همه ساله برنامه‌های متعددی را با همکاری سازمان‌ها، نهادها، دانشگاه‌ها و مؤسسات مرتبط با پژوهش و فناوری برگزار می‌کند. در همین راستا هفته پژوهش و فناوری امسال نیز با هدف تمرکز بر ابعاد مختلف امور پژوهش و فناوری در کشور از سوی وزارت علوم، تحقیقات و فناوری، از ۲۱ تا ۲۷ آذرماه برگزار می‌شود.

شناسایی توانمندی‌های پژوهش و فناوری مراکز تحقیقاتی، شناسایی و معرفی پژوهشگران برتر، امکان تجاری‌سازی یافته‌های پژوهش و فناوری (فن‌بازار)، فراهم کردن فضای همکاری بین پژوهشگران، برقراری ارتباط مراکز صنعتی و تولیدی با مراکز تحقیقاتی و نهادینه کردن پژوهش در سطح جامعه، از جمله اهداف برپایی این هفته است.

شعار هفته پژوهش امسال «پژوهش تقاضامحور و تجاری‌سازی فناوری، زیربنای اقتصاد مقاومتی» تعیین شده است.

اسامی روزهای هفته پژوهش و فناوری به این شرح است:

- یکشنبه، ۲۱ آذر روز «پژوهش، فناوری و مدرسه»
- دوشنبه، ۲۲ آذر روز «ایده برتر، سرمایه ملی»
- سه‌شنبه، ۲۳ آذر ماه روز «پژوهش، فناوری و صنعت»
- چهارشنبه، ۲۴ آذر روز «پژوهش، فناوری؛ اقدام و عمل»
- پنجشنبه، ۲۵ آذر روز «پژوهش، فناوری و حامیان پژوهش»
- جمعه، ۲۶ آذر روز «پژوهش، فناوری و دانشگاه کارآفرین»
- شنبه، ۲۷ آذر روز «پژوهش، فناوری و حوزه و دانشگاه»

دبیر شورای عالی انقلاب فرهنگی خبر داد

تسهیل مقررات راه‌اندازی شرکت‌های دانش‌بنیان ویژه نخبگان

دبیر شورای عالی انقلاب فرهنگی از تسهیل مقررات راه‌اندازی شرکت‌های دانش‌بنیان توسط نخبگان و استعدادهای برتر خبر داد و گفت: بنیاد ملی نخبگان درحال تسهیل مقررات مذکور است.

محمدرضامخبرذزفولی در گفت‌وگو با مهر گفت: در بیش‌تر گرایش‌های علمی بخش عمده‌ای از نخبگان ما در داخل کشور مشغول به‌کار بوده و یا این‌که در مقاطع دکتری و مراکز تحقیقاتی مشغول تحصیل و فعالیت علمی هستند.

وی ادامه داد: در حال حاضر گرایش خوبی ایجاد شده که نخبگان و دانشجویان و فارغ‌التحصیلان دکتری کشور ما، شرکت‌های دانش‌بنیان راه‌اندازی کنند و کار خوبی که بنیاد نخبگان در این رابطه انجام داده، این است که این فرایند شکل‌گیری شرکت‌های دانش‌بنیان را برای این نخبگان و استعدادهای برتر تسهیل کرده است. دبیر شورای عالی انقلاب فرهنگی ادامه داد: در حقیقت بنیاد ملی نخبگان در حال برداشتن مقررات دست‌وپاگیر برای راه‌اندازی شرکت‌های دانش‌بنیان است. وی یادآور شد: بنیاد ملی نخبگان با این کار روند راه‌اندازی شرکت‌های دانش‌بنیان توسط نخبگان، فارغ‌التحصیلان و استعدادهای برتر را تسهیل و پشتیبانی می‌کند.

رییس سازمان فناوری اطلاعات

مراکز آپا ۵ میلیون حمله اینترنتی را شناسایی و دفع کردند!

رییس سازمان IT گفت: طی دو سال گذشته مراکز آپای سراسر کشور بیش از ۵ میلیون حمله را در فضای مجازی شناسایی و دفع کردند. به گزارش تسنیم، نصرا...جهانگرد با اشاره به مجموع فعالیت‌ها تا سطح دسترسی گفت: تقریباً در ۲۰ نقطه کشور مراکز آپا راه‌اندازی شده‌اند که تعداد آنها در آینده بیش‌تر می‌شود. این مراکز در یک ساختار ابری به هم متصل هستند و امکان ارتباطات کامل و توزیع دسترسی به همه کاربران دولت الکترونیک را فراهم می‌کند. وی افزود: امروز در مرکز داده استان البرز ۷۲ ترابایت ظرفیت وجود دارد که در صورت لزوم افزایش می‌یابد.

معاون وزیر ارتباطات و فناوری اطلاعات در تشریح فعالیت‌های مراکز آپا در اقصی نقاط کشور اظهار کرد: مراکز آپا در لایه امنیت در سطح ملی، خوشه‌ای از عملیات را برای شبکه ملی اطلاعات انجام می‌دهند که در سراسر کشور در مراکز دانشگاهی احداث شده‌اند. او افزود: مراکز آپا با پایش حملات و آسیب‌های در سطح ملی فعالیت می‌کنند. مراکز آگاهی‌رسانی، پشتیبانی و امداد رایانه‌ای به مراکز آپا موسوم هستند که در سفر استان وزیر ارتباطات و فناوری اطلاعات به البرز مجوز فعالیت مرکز آپای این استان به دانشگاه خوارزمی اعطا شد.

جزییات ثبت‌نام و شرایط حضور استارت آپ‌ها در الکامپ بیست‌ودوم

کسب‌وکارهای نوپا می‌توانند برای حضور در سالن ویژه استارت‌آپ‌ها و در قالب بخش «الکام‌استارز» در بیست‌ودومین نمایشگاه الکامپ ثبت‌نام کنند. به گزارش مهر، سازمان نظام صنفی رایانه‌ای اعلام کرد: الکامپ بیست‌ودوم، از ۲۵ آذرماه به مدت ۴ روز توسط سازمان نظام صنفی رایانه کشور برگزار می‌شود و امسال نیز استارت‌آپ‌ها در قالب یک سالن مستقل به نمایشگاه الکامپ بیست‌ودوم می‌آیند.

علاوه بر این امکان حضور شتاب‌دهنده‌ها و سرمایه‌گذاران نیز در این نمایشگاه فراهم شده است و برترین استارت‌آپ‌های حاضر در نمایشگاه الکامپ بیست‌ودوم جهت حضور در نمایشگاه سبیت ۲۰۱۷ آلمان معرفی خواهند شد.

علاقه‌مندان به حضور در بخش الکام‌استارز می‌توانند جهت ثبت‌نام از طریق بخش خدمات مرکز کسب‌وکارهای نوپای فاوا، مربوط به سازمان فناوری اطلاعات ایران، اقدام کنند.

باقربحری، سخنگوی کمیته اجرایی بیست و دومین نمایشگاه الکامپ با اشاره به ظرفیت حضور بیش از ۱۵۰ کسب‌وکار نوپا و استارت‌آپ دانش‌بنیان در نمایشگاه امسال، گفت: اولویت اصلی ما حضور با کیفیت کسب‌وکارهای جوان در این رویداد مهم است.

از سرمایه‌گذاران خطرپذیر و شتاب‌دهنده‌ها نیز دعوت می‌کنیم تا در کنار استارت‌آپ‌ها بتوانیم میزبان بازیگران اصلی این زیست‌بوم باشیم و صرفاً به یک رویداد نمایشگاهی اکتفا نکنیم. می‌خواهیم فضای تعامل و گفت‌وگو میان ایده‌پردازان و سرمایه‌گذاران مهیا شود و روند تجاری‌سازی ایده‌ها در مسیر درست قرار گیرد.

هزینه ثبت‌نام و تخصیص فضا به هر یک از کسب‌وکارهای نوپا یک‌میلیون ریال تعیین شده است که این مبلغ بعد از تأیید نهایی توسط کمیته ارزیابی و اعلام حضور قطعی در نمایشگاه، دریافت خواهد شد.

همچنین رقابتی میان کسب‌وکارهای نوپا جهت حضور در نمایشگاه سبیت ۲۰۱۷ نیز طراحی شده که در آن ۱۰ استارت‌آپ برتر می‌توانند به‌طور رایگان در این نمایشگاه حضور داشته باشند ضمن این‌که هزینه‌های کامل سفر برای ۳ استارت‌آپ برتر نیز پرداخت خواهد شد.

نمایشگاه الکامپ به عنوان بزرگ‌ترین رویداد تجاری در عرصه تولید و عرضه محصولات و خدمات صنایع الکترونیک و کامپیوتر کشور، از ۲۵ تا ۲۸ آذر سال جاری در محل دائمی نمایشگاه‌های تهران برگزار خواهد شد. کسب‌وکارهای نوپا با مراجعه به سایت www.ictstartups.ir می‌توانند پس از ثبت‌نام در سایت مرکز، نسبت به ارایه درخواست حضور در نمایشگاه الکامپ در بخش خدمات اقدام کنند.

فکری به حال نسخه موبایلی سایت‌ها کنید

با گذشت زمان و اقبال هرچه بیش‌تر به گوشی‌های هوشمند نسبت به لپ‌تاپ‌ها، سایت‌های مختلف باید برای جذب مخاطبان خود، طراحی مناسبی را برای بهینه‌سازی سایت‌ها در موبایل در نظر بگیرند. به گزارش ایسنا، اگرچه امروزه استفاده کاربران از اینترنت و وب‌گردی به گوشی‌های هوشمند محدود نمی‌شود، اما هر چه می‌گذرد بخش عمده این استفاده به این دستگاه‌های کوچک‌تر از کامپیوتر و لپ‌تاپ منتقل می‌شود. گاهی یک وب‌سایت نسخه موبایلی ندارد و یا آن را به صورت صحیحی طراحی نکرده‌اند؛ با توجه به تأثیر جستجوی موبایلی سایت‌ها، کاربران از وب‌سایت‌های باکیفیت‌تر دیدن خواهند کرد، بنابراین دارندگان و طراحان وب‌سایت‌ها باید توجه داشته باشند که با داشتن نسخه موبایل مرتب‌تر، بازدید بیش‌تری خواهند داشت. برای بهینه‌سازی سایت‌ها برای موبایل و تبلت به دلایلی می‌توان اشاره کرد. علاوه بر این‌که در گوشی‌های هوشمند و یا تبلت‌ها، کاربران با صفحه کوچکتری مواجه هستند، کسانی که از سایت‌های مختلف با استفاده از هر دو ابزار کامپیوتر و گوشی بازدید کرده‌اند متوجه شده‌اند که سایت‌ها در محیط‌های متفاوت، رفتاری متفاوت از خود نشان می‌دهند. استفاده از گوشی همراه هوشمند نسبت به چند سال گذشته بسیار افزایش یافته و حتی با گذشت زمان این استفاده به گوشی‌ها محدودتر می‌شود، همچنین با توجه به دسترسی آسان افراد به اینترنت بی‌سیم یا اینترنت شبکه‌های تلفن همراه این استفاده در فضای اینترنتی نیز گسترش پیدا کرده است. گوگل توجه ویژه‌ای به تلفن‌های هوشمند و بهینه‌سازی سایت برای آنها نشان می‌دهد. این غول جستجو برای بهینه‌سازی سایت برای موبایل راهنمایی منتشر کرده، بدین ترتیب در وب‌مستر گوگل بخشی برای نمایش خطاهای خوانش سایت توسط روبات‌های موبایل ایجاد شده است و این موتور جستجو اعلام کرده که رتبه‌بندی سایت‌ها در نتایج گوگل برای کاربرانی که با موبایل خود جستجو می‌کنند متفاوت است.

تولدت مبارک XBOX

۱۵ سال پیش، نام و عنوان اکس‌باکس به فرهنگ محبوب صنعت گیمینگ اضافه شد. ۱۵ نوامبر سال ۲۰۰۱، بیل گیتس دوست داشتنی، نخستین کنسول بازی مایکروسافت را روانه بازار ساخت تا رقیبی جدی برای پلی‌استیشن مغرور پای به عرصه بگذارد. به گزارش دیجیاتو، ۱۵ سال پیش نام و عنوان اکس‌باکس به فرهنگ محبوب صنعت گیمینگ اضافه شد. ۱۵ نوامبر سال ۲۰۰۱، بیل گیتس دوست‌داشتنی نخستین کنسول بازی مایکروسافت را روانه بازار ساخت تا رقیبی جدی برای پلی استیشن مغرور پای به عرصه بگذارد. کم‌تر کسی فکر می‌کرد جعبه مجهول ردموندی‌ها یارای رقابت با کنسول نسل ششمی سونی را داشته باشد؛ اگرچه اکس‌باکس نخست هرگز نتوانست آن‌طور که باید و شاید موفق شود، اما با آن کنترل بزرگ و عجیب و غریبش، به مرور جایگاهی درخور برای خود در صنعت گیم دنیا دست و پا کرد.

اکس‌باکس عناوین پرطرفدار و بزرگی مانند «فورتزا» و «هیلو» که برای تمام گیمرهای دنیا نام آشناست را متولد ساخت و با توسعه شبکه آنلاین «اکس‌باکس‌لایو» به رشد و پیشرفت گیمینگ مولتی پلیر تحت اینترنت کمک چشمگیری کرد. مایکروسافت با وجود مشکلات و دشواری‌های متعددی که سد راه این کنسول قرار گرفت، با قدرت هرچه تمام‌تر در گردونه رقابتی نسل هفتم پای گذاشت و با اکس‌باکس ۳۶۰، برخلاف پیش‌بینی‌ها توانست عملاً به پیروز میدان مبدل شود. بعد از آن نیز اکس‌باکس‌وان را به عنوان حریف پلی‌استیشن ۴ عرضه کرد؛ هرچند که با سیاست‌های غلط در آغاز راه نسل هشتم دچار مصائب بسیار زیادی شدند و با تغییر مدیریت واحد اکس‌باکس، در حال حاضر اوضاع خوبی را تجربه می‌کنند. به گرامیداشت این رویداد، اکس باکس مجموعه‌ای از هدایای رایگان و تخفیفات اختصاصی برای محصولاتش در نظر گرفته که در بین آن می‌توان به تجهیزات اضافی برای بازیکنان هیلو ۵ و یک خودروی جدید و اختصاصی به علاوه چند افزونه برای فورتزا هورایزن ۳ اشاره کرد.

خبر

آغاز همکاری ایران و تایلند در زمینه پست و ارتباطات

وزیر ارتباطات و فناوری اطلاعات در حاشیه برگزاری همایش جهانی تلکام ۲۰۱۶ در تایلند، برای امضای تفاهمنامه همکاری‌های ارتباطی و پست با مسؤولان این کشور، وارد مذاکره شد. به گزارش مهر، محمودواعظی در دومین روز از برگزاری همایش جهانی تلکام ۲۰۱۶ در تایلند ضمن دیدار با رییس صداوسیما تایلند و دبیر کل اتحادیه بین‌المللی ارتباطات، در جمع وزرای شرکت کننده در این همایش به تشریح دستاوردهای ایران در حوزه ICT پرداخت. وی در دیدار با تاریس پون‌سری، رییس سازمان صداوسیما و رییس کمیسیون ملی ارتباطات تایلند با اشاره به روابط دیرینه دو کشور و سفر اخیر رییس‌جمهوری کشورمان به تایلند اشاره و اظهار امیدواری کرد که روابط دو کشور در همه زمینه‌های تجاری، بانکی، صنعتی، گردشگری و به ویژه در حوزه ارتباطات و فناوری اطلاعات گسترش یابد. وزیر ارتباطات تأکید کرد که پیش‌نویس‌های پیشنهادی تفاهمنامه‌ها در خصوص همکاری‌های پستی و ارتباطات به‌زودی نهایی و به امضای دو طرف برسد. رییس سازمان صداوسیما و رییس کمیسیون ملی ارتباطات تایلند نیز با اشاره به روابط خوب و تاریخی دو کشور گفت: آماده کار همه جانبه با ایران هستیم. ضمن این‌که تفاهمنامه‌های پیشنهادی ایران در دست بررسی است و به‌زودی نهایی می‌شود. علاوه بر آنها یک پیش‌نویس تفاهمنامه پیشنهادی نیز از طرف کمیسیون ملی ارتباطات تایلند تهیه شده است که برای بررسی طرف ایرانی ارسال می‌شود. پون‌سری ابراز امیدواری کرد: این اسناد در سفر در پیش روی نخست‌وزیر تایلند به تهران در سال میلادی آینده نهایی و امضا شود. در همین حال در حاشیه همایش تلکام ۲۰۱۶، واعظی با زائو، دبیر کل اتحادیه بین‌المللی ارتباطات (ITU) دیدار و در خصوص فعالیت‌ها و همکاری‌های ITU با کشورمان گفت‌وگو کرد. در این دیدار دبیر کل اتحادیه بین‌المللی ارتباطات با توجه به نقش فعال و مؤثر جمهوری اسلامی ایران در حوزه‌های مختلف به‌خصوص در زمینه بسط ارتباطات و همکاری‌های مخابراتی با کشورهای همسایه، گفت: آماده همکاری هرچه بیش‌تر با ایران در همه زمینه‌ها به ویژه همکاری‌های دانشگاهی و آموزشی در حوزه IT با ایران هستیم.

هکری که با تقلب در بازی فیفا و سرقت در آن ثروتمند شد!

مردی در آمریکا به علت استخراج مالی از حساب فیفا و سازنده این بازی به قیمت میلیون‌ها دلار در دادگاه محاکمه شد. به گزارش تابناک، تیتر برخی از خبرگزاری‌های آمریکایی از هک شدن حساب مالی سازنده بازی فیفا و سرور اصلی بازی خبر می‌داد. به گفته شاکیان این پرونده این فرد یکی از اعضای مشغول در ساخت این بازی بوده که بنا به دلایلی از میان این گروه حذف شده بود، به علت سرقت از این بازی متهم و به دستور پلیس FBI دستگیر شد. جزییات کیفری و گزارش‌های این خبر نشان داده است که به غیر از این فرد ۳ نفر دیگر هم با نام‌های Ricky Miller، Nicholas Castellucci و Eaton Zveare که به کدهای امنیتی این بازی و حساب آن دسترسی داشتند، به آن دستبرد زده و میلیون‌ها دلار از این حساب برداشت کرده‌اند. به گفته پلیس FBI این مبلغ بین ۱۵ تا ۱۸ میلیون دلار برآورد شده است. این نقشه متقلبانه زیان غیرقابل جبرانی از طریق سکه‌های دریافتی در بازی و حساب کاربری افراد به شرکت EA اسپورت زد که اصطلاحاً به آن «بازار سکه سیاه» و یا «دلالی مجازی» گفته می‌شود. پلیس FBI در انتهای گزارش افزود که از اموال این ۴ سارق خانه‌ای در کالیفرنیا به قیمت میلیاردی به همراه حساب‌های متعدد بانکی ثبت و ضمیمه پرونده آنها شده است و تا حد ممکن به اموال این شرکت را بازگردانده و سارقان را به سزای اعمالشان می‌رساند.

آینده مبهم فناوری واقعیت مجازی

اگرچه فناوری‌های پیشرفته تصویری واقعیت مجازی و واقعیت افزوده در آغاز معرفی با استقبال گسترده کاربران مواجه شدند، اما در شرایط فعلی فروش این سیستم‌ها بسیار کاهش یافته و کاهش استقبال کاربران، آینده مبهمی را پیش روی این دو فناوری قرار داده است. به گزارش ایسنا و به نقل از ساینس‌نیوز، کارشناسان صنایع الکترونیک معتقدند که با ظهور زودهنگام دو فناوری واقعیت مجازی و واقعیت افزوده متأسفانه تولید محتوای دیجیتال مناسب با این دو فناوری امکان‌پذیر نبوده و با توجه به قیمت بالای این تجهیزات، استقبال کاربران از این وسایل بسیار کاهش یافته است. فناوری واقعیت مجازی در بدو معرفی و در حالی که بیش‌تر کاربران شناخت کاملی از آن نداشتند، با ورود سیستم‌های پیچیده و گران‌قیمت مثل HTC Vive و Oculus Rift در اوایل سال ۲۰۱۶ میلادی به نوعی کاربران رسانه‌های دیجیتال را شوکه کرد. در شرایط فعلی وضعیت فروش سیستم‌های واقعیت مجازی و افزوده آنچنان در رکود غیرقابل تصوری است که سرمایه‌گذاری شرکت‌های مطرح جهان و همچنین چشم‌انداز چند میلیارد دلاری این صنعت تا سال ۲۰۳۵ را متزلزل کرده است. دیویدلیو، مدیر چهارمین شرکت برتر صنایع چندرسانه‌ای در آمریکا عنوان کرد: با تمام شگفتی‌ها و زیبایی‌های غیرقابل تصور فناوری واقعیت مجازی و دنیای بی‌نظیر آن باید اعتراف کرد که برای استفاده از این فناوری تنها راه ممکن قراردادن یک تکه پلاستیک زشت بر روی صورت است که انسان را از دنیای واقعی خارج می‌کند. مدیر شرکت ویاکوم در ادامه افزود: اگرچه با تولید انبوه اولین سری هدست‌های واقعیت مجازی توسط اچ‌تی‌سی بیش از ۱۴۰ هزار دستگاه فروخته شد؛ اما طبق اطلاعات به‌دست آمده در کنفرانسی با همین موضوع مشخص شد که بیش‌تر کاربران حرفه‌ای با وجود حداقل ۶۰۰ دلار هزینه برای خرید، دیگر از هدست‌های واقعیت مجازی یا افزوده دیگر استفاده نمی‌کنند. بسیاری از کارشناسان صاحب نظر صنایع الکترونیک معتقدند که معرفی زودهنگام و عدم تولید محتوای کافی و عامه‌پسند برای هر دو فناوری واقعیت مجازی و افزوده باعث شد تا نه تنها استقبال کاربران کاهش یابد، بلکه بسیاری از آنها نیز این فناوری را مورد انتقاد قرار دهند. طبق آخرین نظرسنجی‌ها در مورد موفقیت یا شکست فناوری واقعیت مجازی و افزوده مشخص شد که این فناوری برای ورود به خانه کاربران حرفه‌ای و حتی آماتور حداقل به ۱۰ سال زمان نیاز دارد.

تعیین شاخص‌های پیش ارزیابی و ارزیابی HSE پیمانکاران در الزامات قراردادی بر اساس نوع پیمان

وجود یک خلأ اساسی در فعالیت‌های HSE پیمانکاران

محمدجواد جعفری - مهساما پار

چکیده

کار در محیط‌های پیمانکاری به لحاظ تنوع کار حضور گروه‌های مختلف کاری و نیز عدم آشنایی کامل پیمانکار با محیط و شرایط کار با پتانسیل بالای وقوع حوادث ایمنی بهداشتی و محیط زیستی همراه است؛ از این رو پرداختن به موضوعات HSE در عملیات پیمانکاری اهمیتی دو چندان می‌یابد. از آن‌جایی که سیستم مدیریت HSE پیمانکار باید با سیستم مدیریت HSE کارفرما مطابقت داشته باشد، لازم است در مراحل مختلف قرارداد با به کارگیری شاخص‌های مرتبط با HSE ارزیابی سازمان یافته از شرایط و عملکرد پیمانکار به عمل آید و میزان مطابقت آن جهت عقد قرارداد و یا ادامه همکاری پیمانکار با کارفرما مورد بررسی قرار گیرد. در این مقاله در ابتدا مدل‌های مطرح مدیریت HSE پیمانکاران مورد بررسی قرار گرفت که براساس آن سیستم مدیریت HSE پیمانکاران به ۳ بخش پیش‌ارزیابی HSE، ارزیابی HSE و مدیریت HSE پیمانکار تقسیم شد. همچنین مقایسه‌ای بین شیوه طبقه‌بندی پیمانکاران در مدل‌های مذکور انجام شد که با بررسی نتایج به دست آمده، گروه‌های پیمانکار براساس وسعت پیمان به ۳ سطح ۱، ۲ و ۳ تقسیم‌بندی شدند. براساس تقسیم‌بندی‌های مذکور، شاخص‌های ارزیابی HSE پیمانکاران به تفکیک در ۷ عنصر اصلی HSE مشخص و اهمیت هر شاخص براساس سطوح پیمان تعیین شده مشخص گردید. شاخص‌های تعیین شده به‌طور مستقیم به‌عنوان بخشی از اسناد مناقصه جهت برقراری سیستم امتیازدهی کمی به پیمانکاران توسط کارفرما مورد استفاده قرار خواهند گرفت.

۱- مقدمه

در دنیای امروز، تنوع و ریسک خطرات موجود و پیامدهای آن‌ها، در اغلب اوقات به‌حدی بالا است که در عمل امکان جبران پیامدهای حاصله غیرممکن می‌شود. به همین علت امروزه پرداختن به موضوعات بهداشت، ایمنی و محیط‌زیست رویکردی کاملاً پیشگیرانه به خود گرفته است. یکی از مشخصات بارز این رویکرد، نگرش جامع و نظام‌مند به مراحل عقد قرارداد با پیمانکار در قالب یک سیستم مدیریتی است که به دلیل تأثیرگذاری بر وضعیت HSE، در محدوده تحت کنترل سازمان اهمیت فراوان داشته و در اجرای بسیاری از طرح‌های HSE، جلب همراهی آن‌ها ضروری است. الگوی استفاده از پیمانکاران، در سال‌های اخیر تغییرات فراوانی کرده است، به‌طوری که حجم زیادی از فعالیت‌های اجرایی توسط پیمانکاران و پیمانکاران فرعی انجام شده و نیروهای کارفرما عمدتاً نقش سیاست‌گذاری و نظارتی را برعهده دارند. به‌عبارت دیگر در سال‌های اخیر، استفاده از نیروی کار قراردادی افزایش چشمگیری داشته و نتیجه این اقدام، تغییر مسؤولیت و انتقال ریسک به افراد تحت اختیار پیمانکاران بوده است که درصورت عدم توجه به موضوع مدیریت HSE توسط پیمانکاران، شاهد حوادث و رخدادهای تلخی خواهیم بود که جدا از خسارات مالی و جانی، خسارات اعتباری را نیز به دنبال خواهد داشت.

طبق آمار انجمن بین‌المللی تولیدکنندگان نفت و گاز، استفاده از پیمانکاران روند افزایشی داشته است اما به موازات آن و باتوجه به آمارهای به دست آمده، فراوانی زمان از دست رفته ناشی از حوادث و میزان مواجهه با سطوح مختلف ریسک به پیمانکار بسیار افزایش یافته است. این نتایج حاکی از وجود یک خلأ اساسی در فعالیت‌های HSE پیمانکاران است که موجب بروز حوادث متعدد می‌شود. به همین دلیل است که مدیریت HSE پیمانکاران یکی از چالش‌های عمده مدیریت HSE به شمار می‌رود و حتی یکی از بندهای الزامات سیستم مدیریت HSE به این مهم اختصاص یافته است.

با توجه به این که بخش عظیمی از مباحث مرتبط با HSE در صنایع مختلف کشور به پیمانکاران سازمان برمی‌گردد و صنعت تونل‌سازی نیز ازجمله صنایعی است که به‌علت گستردگی و حجم بالای فعالیت‌ها، با امر برون‌سپاری، حیطه وسیعی از مشاغل پیمانکاری کشور را به خود اختصاص داده است، ضروری است در برنامه‌های کلان حوزه HSE سازمان، نقش این گروه تاثیرگذار درنظر گرفته شود. لذا بهترین تدبیر در پوشاندن خلأ مذکور، تدوین مدل مناسب مدیریت HSE پیمانکاران از مراحل دعوت مناقصه تا پایان کار پیمانکار می‌باشد.

طی بررسی‌های به عمل آمده، بسیاری از کشورهای توسعه یافته، برنامه‌های بلندمدتی را در زمینه HSE تدوین و پیاده‌سازی کرده‌اند که از آن جمله می‌توان به کشورهای استرالیا، نیوزیلند، انگلیس و آمریکا اشاره کرد. نتایج به دست آمده از این برنامه‌ها گویای این امر است که در بیش‌تر این کشورها، ذی‌نفعان به‌خصوص پیمانکاران نقش اساسی در تدوین برنامه‌های HSE ایفا کرده‌اند. جامع‌ترین سند حاضر در زمینه نظام مدیریت HSE پیمانکاران، توسط انجمن بین‌المللی تولیدکنندگان نفت و گاز تدوین شده است که ۸ مرحله اصلی طرح‌ریزی، انتخاب، پیش از تجهیز نیروها، تجهیز نیروها، اجرا، ترخیص و جلسه نهایی را مطرح و در هر مرحله به نحوه نظارت بر پیمانکار و تهیه شاخص‌های HSE اشاره می‌کند. پس از آن کشورها و سازمان‌های متعددی، اقدام به الگوبرداری از مدل حاضر و پیاده‌سازی آن در سطح کلان سازمان‌های خود کردند که از آن میان می‌توان به شرکت ملی نفت ابوظبی اشاره کرد. شرکت شل نیز در سال ۲۰۰۱، روش مدیریت HSE پیمانکاران خود را طی ۵ مرحله شامل صلاحیت پیمانکار، انتخاب پیمانکار، فعالیت‌های پیش از کار، اجرا و ارزیابی پس از پایان کار مورد تدوین و سنجش قرارداده است که کلیات مطرح شده در قالب مدل OGP بوده با این تفاوت که مراحل تجهیز و برچیدن کارگاه به‌عنوان مراحل جداگانه درنظر گرفته نشده‌اند. اما قوت طرح به‌علت تعیین پیش‌نیازهای احراز صلاحیت پیمانکار در ۳ گروه مخالف شامل پیمان‌های با ریسک بالا، متوسط و کوچک از اهمیت فراوانی برخوردار بوده و در ترکیب با مدل OGP تکمیل شده است. سابقه بررسی و تمرکز بر سیستم‌های HSE پیمانکارا در ایران مربوط به دهه اخیر بوده و با ورود نظام مدیریت HSE پیمانکاران OGP به صنعت نفت ایران شکل گرفته است. در سال ۱۳۸۱، دستورالعمل HSE پیمانکاران صنعت نفت تهیه و برای کلیه پیمانکاران اصلی و فرعی لازم‌الاجرا شد. شرکت ملی پالایش و پخش فراورده‌های نفتی ایران نیز دستورالعمل شماره ۲۱۷۰۰۰۲ را تحت عنوان «دستورالعمل رعایت الزامات HSE در قرارداد پیمانکاران» تدوین کرده است که در هر مرحله در کنار شاخص‌های مالی و فنی قرارداد، شاخص‌های HSE پیمان را نیز مورد توجه قرارداده است. این دو همانند دو چرخه تودرتو، با یکدیگر ارتباط متقابل دارند.

شهرداری تهران نیز در حال تهیه مدلی برای مدیریت HSE پیمانکاران خود در ۳ مرحله می‌باشد و شاخص‌های HSE متعددی را در مراحل پیش از عقد قرارداد در نظر گرفته است.

در میان این مدل‌ها، راهنمای شماره ۲۹۱ مربوط به OGP یکی از کامل‌ترین مدل‌های نظام مدیریت HSE پیمانکاران در صنایع مرتبط و غیرمرتبط بوده و مشابهت فراوان تمامی این مدل‌ها به راهنمای ۲۹۱ OGP در کلیات مطالب، گویای جامع بودن و از سویی توانایی بالای پاسخ‌گویی این راهنما در تمامی مراحل مدیریت HSE پیمانکاران است. براین اساس، در این مقاله باتمرکز بر عملکرد پیمانکاران در نظام مدیریت HSE و قابلیت تأثیرپذیری و تأثیرگذاری آنان بر موضوعات HSE، مدل مناسبی در زمینه نظام مدیریت HSE پیمانکاران صنعت تونل‌سازی قبل و بعد از اجرای پروژه معرفی شده است. همچنین با تفکیک پیمانکاران در ۳ سطح، در هر سطح مهم‌ترین شاخص‌های پیش‌ارزیابی و ارزیابی HSE پیمانکاران تدوین شده است.

۲- مواد و روش‌ها

از آن‌جایی که معیار موفقیت و صحت انجام هر کاری بررسی وضع موجود و بازخورد آن فعالیت می‌باشد، بررسی و مقایسه عملکرد نظام مدیریت HSE با یک الگوی مشخص نیز امری ضروری تلقی می‌شود. نکته قابل توجه و مشترک در بیش‌تر مدل‌های مدیریت HSE، توجه ویژه به مبحث مدیریت HSE پیمانکاران بوده است. باتوجه به حجم بالای پروژه‌های تعریف شده و نیز برون‌سپاری امور که از طریق شرکت‌های پیمانکاری در امر تونل‌سازی اجرا می‌شود، نقش استقرار الگویی نظام‌مند در زمینه مدیریت HSE پیمانکاران که مبتنی بر الگوهای بین‌المللی و شناخته شده باشد بیش از پیش آشکار می‌شود. لذا جهت استقرار مدلی کاربردی و مناسب برای مدیریت HSE پیمانکاران، سیستم مدیریت HSE پیمانکاران انجمن تولیدکنندگان نفت و گاز (OGP) بررسی شد و ۸ مرحله این مدل، با ایجاد تغییراتی در ساختار آن، ملاک عمل قرار گرفت.

خلاصه‌ای از مراحل مدل OGP، در جدول (۱) آمده است.

در کلیه مراحل قرارداد، مسؤولیت‌هایی متوجه کارفرما و پیمانکار است که بسته به سطح قرارداد، قابل تفکیک بین افراد و گروه‌های زیر است:

کارشناس HSE کارفرما

نماینده کارفرما: شخصی از واحد امور قراردادها که مسؤول کنترل همه موارد قرارداد مرتبط با پیمانکار یا سایر واحدها است. صاحب قرارداد، بودجه (واحد مناقصه‌گزار): اداره، بخش یا مقامی که بودجه و قدرت مدیریتی برای اجرای قرارداد را دارد. نماینده پیمانکار (نماینده HSE پیمانکار): شخصی که کتباً توسط مدیر عامل شرکت پیمانکاری برای رسیدگی به نحوه اجرای فعالیت‌های قرارداد منصوب می‌شود.

تیم مناقصه: گروهی متشکل از افراد مختلف و متخصص کارفرما که پیش از عقد قرارداد، مسؤولیت تأیید نهایی هریک از مراحل را به عهده دارد و عموماً شامل نماینده کارفرما، صاحب قرارداد، کارشناس HSE و... است.

همچنین جهت مشخص کردن شاخص‌های مورد بررسی در مدیریت HSE پیمانکاران، نوع پیمانکاران و دسته قرارگیری آن‌ها مشخص شد. بدین منظور تعدادی از معروف‌ترین و پربازده‌ترین مدل‌های مدیریت HSE پیمانکاران مورد بررسی قرارگرفت که مشخص شد غالباً پیمانکاران با توجه به شاخص‌هایی از جمله ماهیت کار، نوع فعالیت، تخصص و تجربه، توان مالی، تعداد پرسنل، مدت زمان قرارداد، سطح ریسک فعالیت‌ها و... قابل تفکیک و طبقه‌بندی هستند. برخی از تقسیم‌بندی‌های مورد بررسی در جدول (۲) نشان داده شده است.

براساس مراحل ذکرشده در جدول (۱)، مراحل سیستم مدیریت HSE پیمانکاران به ۳ دسته کلی شامل ۱-پیش‌ارزیابی HSE پیمانکار ۲-مدیریت HSE پیمانکار ۳-ارزیابی HSE پیمانکار تقسیم می‌شوند.

الف- مرحله پیش ارزیابی HSE پیمانکار

هدف از این مرحله انتخاب پیمانکارانی است که از نقطه نظر HSE حداقل توانایی لازم را جهت انجام امورات مربوط به قرارداد دارند.

ب- مرحله ارزیابی HSE پیمانکار

هدف از این مرحله شناسایی خطرات کار و اطلاع‌رسانی به پیمانکار از طریق کارفرما است. شرح کار و مدارک مناقصه در این مرحله براساس نوع قرارداد و میزان ریسک خطرات کار تعیین و به پیمانکاران منتخب ارسال می‌شود. دراین مرحله مدارک دریافتی از پیمانکاران مورد بررسی و براساس شاخص‌های تعیین شده مورد ارزیابی قرارگرفته و پیمانکار منتخب تعیین می‌شود.

ج- مدیریت HSE پیمانکاران

هدف از این مرحله، اطمینان از این موضوع است که سیستم فعالیت‌های پیمانکار هم‌راستا با طرح HSE پیمانکاراست. همچنین تجزیه و تحلیل فعالیت‌های پیمانکار پس از پایان کار و کسب بازخورد از آن، در این مرحله انجام می‌گیرد.

در هر کدام از این مراحل، فعالیت‌های مشخصی برای پیمانکار و کارفرما در نظر گرفته شده است که درجدول (۲) آمده است.

همچنین با جمع‌بندی موارد یادشده درجدول (۲) پیمانکاران به ۳ سطح مختلف به شرح زیر تقسیم‌بندی شدند:

سطح ۱:

وسعت زیاد کار اعم از طولانی بودن مدت قرارداد، تعداد زیاد پرسنل و یا کارهای پرمخاطره

این پیمانکاران باید خود دارای سیستم مدیریت HSE باشند. اگرچه هدف اصلی این نیست که سیستم مدیریت HSE آن‌ها، دقیقاً همان چیزی باشد که مدنظر کارفرما است، اما باید به همان اندازه کاربردی و هماهنگ با سیستم مدیریت HSE کارفرما بوده و عملکرد مناسبی داشته باشد.

سطح ۲:

دارای مدت زمان کوتاه‌تر قرارداد، تعداد پرسنل کم و یا سطح ریسک متوسط یا پایین.

پیمانکاران کوچک می‌توانند سیستم مدیریت HSE رسمی نداشته باشند، اما باید درک اساسی از مدیریت HSE مرتبط با فعالیت‌های خود را دارا بوده و برای ارایه یک مدل ساده اما مؤثر از سیستم مدیریت HSE آماده باشند.

HSE plan پیمانکاران سطح ۲ نسبت به سطح ۱ مختصرتر است.

سطح ۳:

انجام امورات جزیی و غیر روتین در مدت زمان بسیار کوتاه و یا افراد پیمانکار تک.

این پیمانکاران نیازی به دارا بودن HSE plan ندارند ولی باید با دستورالعمل‌های اضطراری و خطرات محیط کار آشنا باشند.

۳- یافته‌ها و بحث

طی ۳ مرحله یادشده در قرارداد شامل پیش‌ارزیابی HSE پیمانکار، ارزیابی HSE پیمانکار و مدیریت HSE پیمانکار به تفکیک افراد مسؤول در مناقصه مشخص گردید.

با بررسی وظایف و جدول مذکور، موارد زیرقابل استخراج است:

عملکرد تیم مناقصه محدود به مراحل پیش‌ارزیابی و ارزیابی HSE پیمانکار است. تیم مناقصه که عمدتاً متشکل از افراد صاحب‌نظر و دخیل در امر پیمان است، مسؤولیت نهایی تأیید کلیه مراحل پیش از عقد قرارداد را برعهده دارد.

مهم‌ترین بخش عملکرد امورقراردادها در مرحله ارزیابی HSE پیمانکار و درنهایت کسب بازخورد نهایی و استفاده از آن به‌عنوان یک سابقه، درقراردادهای آتی سازمان است. این گزارش باید از مستندات جمع‌آوری شده واقعی در طول مدت قرارداد تهیه شود. همچنین باید ثبت رسمی عملکرد HSE هر پیمانکار درقالب گزارش مذکور، توسط امور قراردادها نگهداری گردد و درباره آن با مدیریت پیمانکار گفت‌وگو و نسخه‌ای از آن به مدیریت ارشد پیمانکار ارایه شود. تجزیه و تحلیل وخلاصه وضعیت در گزارش نهایی، باید موارد ذیل را نشان دهد:

- ارزیابی اثربخش طرح HSE پیمانکار
- شناسایی محدوده‌های غیرقابل پیش‌بینی درطرح
- مشخص کردن موارد مثبت موفقی که باید درآینده مورد استفاده قرارگیرند.
- تجزیه و تحلیل مختصر از عملکرد HSE پیمانکار و کارفرما به منظور بهبود وضعیت در قراردادهای آتی
- تهیه اطلاعات ورودی پیمانکار برای لیست پیشنهاد مناقصه کارفرما به منظور استفاده در ارزیابی‌های مناقصات آتی.

درمرحله مدیریت HSE پیمانکاران که عمده فعالیت‌ها در فاز اجرایی صورت می‌پذیرد، تمرکز فعالیت‌ها برعهده نماینده کارفرما است. همچنین کارشناس HSE پیمانکار نیز دراین مرحله در کنار نماینده کارفرما، ضمناً ارایه مشاوره در بهبود روند فعالیت‌های پیمانکار، امور نظارتی HSE را نیز پیگیری خواهد کرد.

همچنین براساس پیمان‌های سطح ۱، ۲ و ۳ در مرحله پیش‌ارزیابی HSE پیمانکار (تکمیل و امتیازدهی پرسش‌نامه‌های پیش‌ارزیابی) و ارزیابی HSE پیمانکار (تکمیل و امتیازدهی چک لیست‌های ارزیابی)، شاخص‌های مطرح در دو مرحله ارزیابی HSE پیمانکار و پیش از ارزیابی HSE پیمانکار به تفکیک هر سطح و در هریک از مراحل ۷گانه سیستم مدیریت HSE مربوط به OGP، تعیین شد.

شاخص‌های ذکرشده در بالا نشان می‌دهد که اگرچه در ارزیابی‌های پیش از عقد قرارداد، تفاوت‌هایی در سطوح مختلف پیمان وجود دارد، اما پیمان‌های سطح ۱ و ۲ درکلیات مطالب با یکدیگر مشابه بوده ولی آن چه این دو سطح را از یکدیگر جدا می‌کند، درصد وزنی اختصاصی به هریک از شاخص‌ها است. همچنین طرح HSE پیمانکاران سطح ۲ مختصرتر خواهد بود.

در مورد پیمان‌های سطح ۳، همان طور که از شاخص‌های ذکرشده مشخص است، پیمانکار نیاز به دارابودن ساختاری استانداردهای HSE نداشته و آن چه دراین نوع پیمان‌ها مدنظر قرار می‌گیرد، آشنایی پیمانکار از خطرات محیط کار و شرح وظایف HSE خود است. این گروه پیمانکاران، نیازی به دارابودن نماینده HSE ندارند، به همین دلیل، توجه ویژه‌ای ازسوی کارشناس HSE کارفرما برفعالیت‌های این سطح پیمانکاران ضروری است.

۴- نتیجه جمع‌بندی

یکی از مشکلات عدیده صنایع بزرگ در ایران، وضعیت HSE پیمانکاران است که باتوجه به روند سریع و گسترده واگذاری خدمات به پیمانکاران و عدم رعایت ملاحظات بهداشتی، ایمنی و زیست محیطی، مشکلات بسیاری را برای کارفرمایان ایجاد کرده و چه بسا اعتبار سازمان کارفرما را در عرصه تولید و رقابت به خطرمی‌اندازد. از این رو برخورداری از یک مکانیزم نظام‌مند به منظور مدیریت HSE پیمانکاران می‌تواند تبعات مثبت بسیاری را برای کارفرما به همراه داشته باشد.

براین اساس دراین مقاله، روشی برای مدیریت HSE پیمانکاران در ۳ مرحله پیش‌ارزیابی، ارزیابی و مدیریت HSE پیمانکار مطرح شد و برای هرمرحله وظایف اصلی کارفرما و پیمانکار و نوع اجرای آن وظیفه تعیین شد. همچنین روشی برای تفکیک و سطح‌بندی پیمانکاران در ۳ سطح ۱، ۲ و ۳ براساس وسعت کار معرفی شد و شاخص‌هایی برای پیش‌ارزیابی و ارزیابی HSE پیمانکاران، به تفکیک هرسطح مشخص شد.

با به‌کارگیری این سیستم در عمل، و ترکیب بازخورد از آن، نواقص احتمالی آن برطرف شده و در نهایت بارشد و توسعه چنین سیستمی درسازمان، گامی اساسی در راستای ارتقای سطح عملکرد HSE، هم در سازمان و هم درگروه‌های پیمانکاری سازمان برداشته خواهدشد.

منبع: ارایه شده در نهمین همایش ملی تونل

در مرحله مدیریت HSE پیمانکاران که عمده فعالیت‌ها در فاز اجرایی صورت می‌پذیرد، تمرکز فعالیت‌ها برعهده نماینده کارفرما است. همچنین کارشناس HSE پیمانکار نیز دراین مرحله در کنار نماینده کارفرما، ضمناً ارایه مشاوره در بهبود روند فعالیت‌های پیمانکار، امور نظارتی HSE را نیز پیگیری خواهد کرد

جدول (۱): خلاصه‌ای از مراحل اجرایی سیستم مدیریت HSE پیمانکاران OGP

ردیف	مراحل	شرح
۱	طرح‌ریزی	تشریح کار و فعالیت و ارزیابی ریسک‌های HSE مرتبط با کار و استراتژی قرارداد براساس ماهیت، اندازه کار و میزان ریسک مربوطه انتخاب می‌شود.
۲	پیش‌نیازها	غربال کردن پیمانکاران واجد شرایطی که دارای تجربه کافی، توانایی و قدرت مالی جهت فعالیت در فضایی امن و محیطی سالم هستند. این مرحله مهم‌ترین ابزار برای انتخاب پیمانکاران است.
۳	انتخاب	ارزیابی اجرای کامل طرح HSE و ملاک‌های ارزیابی مناقصه
۴	پیش از تجهیز نیروها	حصول اطمینان از تفهیم و درک جوانب مربوط به ارزیابی خطرات و سایر جنبه‌های HSE مندرج در قرارداد، برای کلیه طرفین اجرای قرارداد.
۵	تجهیز نیروها	حصول اطمینان از ایجاد تغییر در طرح HSE، درصورت نیاز و ابلاغ آن به پرسنل شرکت و پیمانکار
۶	اجرا	اجرای کار مطابق طرح HSE توافق شده و هم‌چنین رعایت سایر نیازهای HSE که درحین انجام کار شناسایی می‌شوند.
۷	ترخیص	شناسایی خطرات مربوط به ترخیص نیروها و شناسایی و به‌کارگیری کنترل‌های اجرایی برای به حداقل رساندن این عوامل است. طرح HSE درصورت لزوم باید اصلاح شده و خطرات جدید و یا غیرمنتظره را نیز دربرگیرد.
۸	جلسه نهایی	ارزیابی عملکرد طرح مشترک HSE شرکت و پیمانکار و ارایه بازخورد به پیمانکار و شرکت که می‌تواند مرجعی برای فعالیت‌های آتی باشد.

جدول ۲: شاخص‌های مورد بررسی در مدیریت HSE پیمانکاران

نام مدل	شاخص طبقه‌بندی	زیرمجموعه‌ها	معیارهای طبقه‌بندی
OGP (راهنمای ۲۹۱)	براساس ماهیت، اندازه کار و میزان ریسک	پیمانکاران کوچک	از سیستم HSE کارفرما استفاده می‌نمایند. ریسک فعالیت‌ها پایین و تعداد نفرات محدود.
		پیمانکاران بزرگ	دارای سیستم مدیریت HSE مستقل می‌باشند. عملیات بزرگ و گسترده است و گاهی با همکاری چندین پیمانکار یا یک کنسرسیوم.
شل	براساس سطح ریسک	کلاس A	ریسک‌های بالا و متوسط
		کلاس B	ریسک‌های پایین
NORSOK	براساس وسعت کار	براساس وسعت کار	- پیمانکاران بزرگ/پیچیده - پیمانکاران کوچک/ساده - پیمانکاران با مسؤولیت محدود - پرسنل پیمانی

مجتبی قدیری
mojtaba2452@gmail.com

سودای تجارت

عسگراولادی

دولت تمایلی به کوچک شدن ندارد

عضو هیـأت نمایندگان اتـاق بازرگانی تهران با انتقاد از تمرکز دولت بر امور اقتصادی، گفت: تا زمانی که دولت کوچک نشود، فضای کسب‌وکار بهبود پیدا نمی‌کند. اسدا...عسگراولادی در گفت‌وگو با مهر در خصوص تنزل رتبه فضای کسب‌وکار ایران در عرصه جهانی، گفت: رتبه کسـب‌و کار ایـران بازهم تنزل داشته و حتی معتقدم از رقمی که اعلام شده کم‌تر است که این بسـیار برای اقتصاد کشور ما بد است. وی با اشاره به این که حضور دولت در اقتصاد منجر به ایجاد فضای نامناسب کسب‌وکار شده است، افزود: فضای کسـب‌و کار در ایران بسـیار دولتی است و با وجود آن که بخش خصوصی بارهـا اعلام کرده که دولت باید کوچک شـود و کارها را به دسـت بخش خصوصی بسـپارد اما دولت بازهم تصدی امور را به دسـت دارد. عضو هیأت نمایندگان اتاق بازرگانی و صنایع و معادن تهران بـا اعلام این که حضور دولت در اقتصاد باعث شـده که کارها به بخش خصوصی سپرده نشـود، اظهار کرد: تمرکز دولت بر امور باید بشـکند و دولت باید خـود را از بخش‌های مختلف اقتصادی کنار بکشد. عسگراولادی با بیان این که اگر دولت کوچک نشود، فضای کسب‌وکار کشور بازهم تنزل خواهد یافت، گفت: دولت مدعی بهبود فضای کسب و کار است اما بخش خصوصی این موضوع را قبول ندارد و ما معتقدیم که فضای کسب‌وکار بهتر نشده اسـت. به گزارش مهر، بانک جهانی، گزارش جدیدی از وضعیت کشورها در زمینه فضای کسب و کار منتشـر کرد که براسـاس آن ایـران در رتبه ۱۲۰ جهان در میان ۱۹۰ کشور قرار گرفته است.

انتقاد شدید از سکوت سازمان حمایت

حباب کاذب قیمت گوشت شکسته می‌شود

رییـس مجمع ملـی صادرکننـدگان دام زنده گفـت: در شـرایط فعلی بـا افزایـش عرضه ۲۰۰ الی ۳۰۰ هزار راسـی در مقایسـه با سـال گذشته پیش‌بینی می‌شود که حباب کاذب ۱۵ الی ۱۶ هزار تومانی نرخ گوشت شکسته شود. منصورپوریان در گفت‌وگو با باشگاه خبرنگاران در خصوص وضعیت عرضـه دام زنـده اظهار کـرد: شـورای تأمین دام زنده در آبان مـاه آمادگی عرضـه ۵۸۰ هزار رأس گوسـفند، ۱۷۰ هزار رأس گوساله و ۶۷ هزار رأس بز با متوسـط قیمت ۱۱ الی ۱۱ هزار و ۷۰۰ تومان به کشـتارگاه‌ها را دارد. وی با اشاره به نوسانات نرخ گوشـت در ماه‌های اخیر گفت: بـه دنبال افزایش بی‌رویه نرخ گوشت در ماه‌های اخیر، شاهد کاهش تقاضـای ۲۰ الـی ۲۵ درصـدی به سـبب هجوم دلالان و واسـطه‌ها به این صنعت بوده‌ایم. پوریان ادامه داد: با توجه به انباشـتگی و مـازاد عرضه دام بـه کشـتارگاه‌ها باید گفـت که در شـرایط فعلی نـرخ واقعی هر کیلو گوشـت بـرای مصرف‌کننده ۲۸ الـی ۲۹ هزار تومان اسـت. رییس مجمع ملی صادرکنندگان دام زنـده در خصوص گلایه برخی افراد مبنی بر کمبـود دام زنده در بـازار بیان کرد: در شـرایط فعلی با افزایش عرضـه ۲۰۰ الی ۳۰۰ هزار رأسـی در مقایسه با سـال گذشته پیش‌بینی می‌شـود که حباب کاذب ۱۵ الی ۱۶ هزار تومانی نرخ گوشت شکسته شود، چرا که در غیراین‌صورت با رکود بازار گوشت مواجه خواهیم شد.

پای برنج تایلندی به بازارهای ایران باز شد

یـک تولیدکننده برنـج گفت: برنـج تایلندی مجـدداً به بـازار داخلی رسـیده بدتـر آن که این برنج‌ها به اسـتان‌ها و شـهرهای تولیدکننده برنج ماننـد مازندران وارد شـده اسـت. مجید مهدوی تولیدکننـده برنـج در گفت‌وگـو با نسـیم آنلاین اظهار کرد: متأسـفانه باز هم واردات انجام شـده و برنج تایلندی مجدداً به بازار داخلی وارد شده است. بدتر آن کـه این برنج‌ها به اسـتان‌ها و شـهرهای تولیدکننده برنج مانند مازندران رسـیده اسـت و دامنگیر برنج‌های داخلی شده است. وی ادامه داد: این برنج‌ها در سـطح شـهر و بازار مازندران دیده می‌شـود و از آن جهت که مشـتری ندارد، توسط دلالان خریداری شـده و با برنج تولید داخل آن را مخلوط می‌کنند و به اسـم برنـج داخلی به فروش می‌رسانند. این تولیدکننده برنج تصریح کرد: برنج ایرانی طارم سـرگل با کیفیت بسیار خوب با قیمت ۹۵۰۰ تومان عرضه می‌شـود و بعد کرایه حمل باز نیز بر روی آن می‌خورد و لذا این برنج به کدام شـهر فرستاده شود بر روی قیمت آن افزوده می‌شود. وی گفت: رکود زیاد اسـت، مردم قدرت خریدشان کم شـده و به همین دلیل مصرف برنج ایرانی کم شده است. همین منجر شـده تا قیمت برنج نیز کیلویی ۱۰۰ تا ۲۰۰ تومان کاهش یابد و هیچ‌گونه افزایش قیمتی نداشـته باشـیم. وی بیان کرد: بـا توجه به سـختی کار و هزینه‌های فراوان تولیـد برنج برای کشاورز مقرون به صرفه نیست با این حال کشاورز با زحمت فراوان تولید می‌کند اما متأسفانه با واردات همین زحمات نیز هدر می‌رود. این تولیدکننده برنج تأکید کرد: تقاضای من تولیدکننده از مسؤولان این است که اگر جلوی واردات را هم نمی‌خواهند بگیرند حداقل نگذارند پـای این کالاها به شـهرهایی که قطب تولید برنج داخلی هستند مانند بابل، قائم‌شهر و گلستان برسد.

رییس کمیسیون تسهیل کسب و کار اتاق تهران

سازمان تأمین اجتماعی با کنار گذاشتن قانون بخشنامه محور شده است

کسـب‌وکار در ایران هنوز هم مشکلات خاص خود را دارد و گاهی هم سـازمانی به تنهایی بر این مشکلات و مسایل می‌افزاید. حالا بـه گفتـه فعـالان اقتصـادی یکی از این مسـایل به سـازمان تأمیـن اجتماعی برمی‌گردد. سـازمانی که اصولاً سـازمانی خدمت‌رسان است. محمدرضا نجفی‌منش، رییس کمیسیون تسـهیل کسب‌وکار اتاق تهـران در گفت‌وگو با سـایت خبـری اتاق تهران مسـایل و مشکلات بخش خصوصی با سـازمان تأمین اجتماعـی را بازگو کرد. آن‌چـه در ذیـل می‌خوانیـد، ماحصل این گفت‌وگو است.

***

بخش خصوصی با تأمین اجتماعی و یک‌سـری از بخشـنامه‌ها و فعالیت‌های آن، به مشکل برخورده اسـت. این مشـکلات چه مسایلی هستند؟

تولید مشـکلات عمده‌ای با تأمین اجتماعی دارد. بـه نوعی حتـی می‌توان گفـت که کاری که دشمنان می‌خواسـتند با تولید ایران بکنند و موفـق نشـدند، الان تأمین اجتماعـی انجام می‌دهد. اولین مسـأله این است که طبق قانون تأمیـن اجتماعـی باید ظـرف ۶ ماه به لیسـت بیمـه‌ای کـه از طـرف کارفرما داده می‌شـود رسـیدگی کند. اما آنها مدعی هستند که طبق ماده ۴۷ باید ۱۰ سال گذشته را رسیدگی کنند. این در حالی است که شرکت‌های بورسی در این مدت بارها سهامشان را خرید و فروش کرده‌اند، مالکشـان عوض شـده و یا شـرکت خصوصی ممکن اسـت در این مدت چند دسـت گشـته باشـد و تیمش آن تیمی نباشـد که چند سـال گذشـته روی کار بوده است. بنابراین آنها در این ۱۰ سال موضوعی را مطرح می‌کند که سنخیتی با زمـان حال ندارد. حتی در ایـن مورد آنها نرخ زیادی را بـرای کارفرما در نظر می‌گیرند. در این سیستم فساد ایجاد می‌شود، چرا که عده‌ای هم پیدا می‌شـوند با مقدار کم‌تری پول حاضرند این جریمه را پاک کنند. در این سیستم هیچ چیزی به سـازمان نمی‌رسـد و تنها دردسـرش برای تولیدکننده و کارخانه‌دار است و خوشی‌اش هم به کاسبان می‌رسد.

راهکار این مسأله چیست؟

مـا اعتقاد داریم که طبق قانـون همان ۶ ماه را رسـیدگی کنند و عطف به ماسـبق و گذشته نباشـد. در بعضی موارد حتی دیده شده اعدادی بالای هزار میلیارد تومان برای یک واحد در نظر گرفته‌انـد. در حالی که ارزش کل آن واحد ۲۰۰ میلیـارد تومان بیش‌تر نیسـت. بـه این ترتیب در این بررسـی ۵ برابـر ارزش کل واحد جریمه تأمین اجتماعی است. حتی در این مسأله بارها با رییس سازمان تأمین اجتماعی، آقای نوربخش صحبت کرده‌ایم، او هم قول داد که این مسأله را یک‌سـاله رسـیدگی کند اما باز هم طبق همان سیاق سابق این حرکت ادامه دارد. البته این تنها یکی از مشـکلات و معضلاتی اسـت که آرامش تسـهیل دهند، اما اقداماتی از این دسـت کار را سـخت می‌کنند. نمی‌شـود که برای هر خرید و فروش مفاصا پرداخت کرد. مثلاً شـرکتی مانند ساپکو با ۶۰۰ پیمانکار طرف است و هر کدام ۱۰ قـرار دارند که در مـاه ۶ هزار قرارداد و در سـال چیزی حـدود ۶۰ هزار قرارداد می‌شـود. به این شـکل باید برای تک تک آنهـا نامه‌نگاری کنند و بیمه تسویه حسـاب بدهند. بنابراین به اعتقاد من از این کار غلط‌تر و عبث‌تر کاری وجود ندارد. زمانـی هم که اعتراض می‌کنیـم می‌گویند حق با شماسـت اما دو مرتبه همان کار خودشـان را انجام می‌دهنـد. حتی در این باره بـا معاون اول رییس‌جمهوری و وزیر کار صحبت کردیم و آنها هم قول بررسـی دارند. حتی در کمیته ماده ۷۶، گفت‌وگوی بخش خصوصی و دولت گفتند حق با ماست اما دو مرتبه در عمل همان اتفاق می‌افتد. به عبارتی اینجا اراده‌ای برای حل مشـکل تأمین اجتماعی وجود ندارد. در غیراین صورت این هم تعهد و اعتراض باید راه به جایی می‌برد.

چـرا ایـن مشـکلات در سـازمان تأمین اجتماعی می‌افتد؟

سـازمان تأمین اجتماعی سازمانی بخشنامه محور اسـت و قانون را کنار می‌گذارند. در حالی که بخشـنامه‌ها در صورتی می‌تواننـد اجرایی شـوند که مصوبه قانونی داشـته باشند یا توسط هیأت وزیران تصویب شـده باشـند، در غیراین صـورت نمی‌توانند اجرایی شـود. امـا درعمل می‌بینیـم کـه تأمیـن اجتماعی بـه راحتی به بخشـنامه‌های خودش عمل می‌کند. به عبارتی در قانون رفع موانع تولید گفته شـده اگر این کار در محـل خـود کارگاه پیمانکار انجام شـود شامل نمی‌شود. اما در ادامه حداقل ۱۰ آیین‌نامه گذاشـته شـده که دو مرتبـه وضع را بـر همان منوال برمی‌گرداند. حساب کنید که همه تلاش می‌کننـد که قوانین مزاحـم را بردارند و کارها را تسـهیل دهند، اما اقداماتی از این دسـت کار را سـخت می‌کنند. نمی‌شـود که برای هر خرید و فروش مفاصا پرداخت کرد. مثلاً شـرکتی مانند ساپکو با ۶۰۰ پیمانکار طرف است و هر کدام ۱۰ قـرار دارند که در مـاه ۶ هزار قرارداد و در سـال چیزی حـدود ۶۰ هزار قرارداد می‌شـود. به این شـکل باید برای تک تک آنهـا نامه‌نگاری کنند و بیمه تسویه حسـاب بدهند. بنابراین به اعتقاد من از این کار غلط‌تر و عبث‌تر کاری وجود ندارد. زمانـی هم که اعتراض می‌کنیـم می‌گویند حق با شماسـت اما دو مرتبه همان کار خودشـان را انجام می‌دهنـد. حتی در این باره بـا معاون اول رییس‌جمهوری و وزیر کار صحبت کردیم و آنها هم قول بررسـی دارند. حتی در کمیته ماده ۷۶، گفت‌وگوی بخش خصوصی و دولت گفتند حق با ماست اما دو مرتبه در عمل همان اتفاق می‌افتد. به عبارتی اینجا اراده‌ای برای حل مشـکل تأمین اجتماعی وجود ندارد. در غیراین صورت این هم تعهد و اعتراض باید راه به جایی می‌برد.

چـرا ایـن مشـکلات در سـازمان تأمین اجتماعی می‌افتد؟

سـازمان تأمین اجتماعی سازمانی بخشنامه محور اسـت و قانون را کنار می‌گذارند. در حالی که بخشـنامه‌ها در صورتی می‌تواننـد اجرایی شـوند که مصوبه قانونی داشـته باشند یا توسط هیأت وزیران تصویب شـده باشـند، در غیراین صـورت نمی‌توانند اجرایی شـود. امـا درعمل می‌بینیـم کـه تأمیـن اجتماعی بـه راحتی به بخشـنامه‌های خودش عمل می‌کند. به عبارتی سـازمان تأمین اجتماعی، سـازمانی اسـت که خودش قانون می‌گذارد، خودش مجری اسـت و در زمان قضاوت هم خـودش قضاوت می‌کند. حتی در کمیته بررسـی و نحـوه ترکیب هیأت حل اختلاف هم مسـأله وجود دارد. مثلاً کمیته بررسی نباید در کمیته اولیه حضور داشته باشد که شکایت را بررسـی می‌کند، اما می‌بینیم که حضور دارند.

مشـکلات دیگر تولیدکنندگان با تأمین اجتماعی چیست؟

مطلب بعدی به مشـاغل سـخت و زیان‌آور برمی‌گـردد. در قانـون، کار سـخت تعریـف درسـتی ندارد و کمیته بدون هیچ اندازه‌گیری یک واحد را سـخت عنـوان می‌کنـد. البته این اقـدام را هـم همان زمـان انجـام نمی‌دهد. به هرحال مشـاغل سـخت اضافـه کاری ندارند و زودتر از باقی مشـاغل بازنشسـته می‌شوند، اما سـازمان آنقدر صبر می‌کند تا کارگر بازنشسته شـود و برود شـکایت کند. آن زمان هم همیشه حق را به کارگر می‌دهند و هزینه‌های سـنگین و سرسـام‌آوری را از کارفرماها مطالبه می‌کنند. این در حالی اسـت که اگر قانون بوده چرا همان زمان گرفته نشده، گذاشته شـده کارگر به‌طور مثال تمـام اضافه‌کاری‌هایش را انجام داده حالا می‌گوید که او جز مشـاغل سـخت بوده اسـت. در وزارت کار برای ۱۶ شـغل سـخت و زیان آور اعلام شده اسـت. بنابراین می‌تواند باقی مشاغل را متوقـف کرد. این در حالی اسـت که درسـت اجرا نشـدن این مسـأله هـم به خود سـازمان تأمیـن اجتماعی و هم بـه کارفرما فشـار وارد می‌کند. از طرفی الان تأمیـن اجتماعی مبلغی را بـه عنوان درمـان کارگرها می‌گیـرد. اما این بخش پاسـخگوی هزینه‌های درمان نیسـت و کارگران مجبور هسـتند بیمه تکمیلی هم داشته باشـند تا پوشـش کافی هزینه‌های درمانشان تأمین شـود. مسـأله دیگر این اسـت که زمانی کـه قرار اسـت از کارگران چکاپ گرفته شـود، زمانی که پزشـکی می‌آید تا این چکاپ را انجام دهـد، هزینه پزشـک را دوبـاره از کارفرما اخذ می‌کنند و آن حق بیمه درمانی که کارفرما برای کارگرها پرداخت می‌کند در این چکاپ حساب نمی‌شـود. زمانی هم که سـؤال می‌شود، علت چیسـت؟ می‌گویند سـازمان هزینه پیشگیری را نمی‌دهـد، تنهـا هزینه درمـان را می‌پردازد. حتـی اگر نیاز باشـد کـه این کارگـر آزمایش بدهند، باز هم آن را قبـول نمی‌کنند. در نهایت سـازمان تأمیـن اجتماعـی کاری می‌کنند که کارفرماها و کارآفرین‌ها به جای این که به دنبال افزایش کیفیت و اشـتغال باشند از کار پشیمان شـوند. این مسـأله هم برخلاف تمـام منویات نظام است.

رکود همچنان دست به دامان اقتصاد ایران

عضو هیأت نماینـدگان اتاق بازرگانی تهران بـه ادامه رکود در بخش‌های مختلف اقتصاد اشاره کرد و گفت: در حال حاضر شرایط تورمی کشـور به قوت خود باقی و در پی آن مشکل رکود حل نشده است. رضا پدیدار در گفت‌وگو با میزان، با اشاره به صحبت‌های وزیر اقتصاد در ارتباط با خروج از رکود با توجه به دو فصل متوالی رشـد مثبت اقتصادی، گفت: این امر درسـت نیسـت که صنایع کشور از رکود خارج شده اسـت، زیرا در حال حاضر شـرایط تورمی کشور به قوت خـود باقی و همچنان به نظر نمی‌رسـد ایـن مهم حاصل شده باشد. عضو هیأت نمایندگان اتاق بازرگانی تهران افزود: میزان ضریب رشـد ایران در حال حاضر با تزریق منابـع مالی و اعتبارات مصوب به نتیجه رسـیده اسـت که بخش عمده این ضریب رشـد مربوط بـه میزان تولید و صادرات نفت اسـت و نمی‌تـوان آن را به معنای خروج از رکـود تلقی کرد. وی دربـاره راه‌حل‌های خروج از رکود اظهـار کرد: برای خـروج از رکود باید موانـع نظام مالی حل شـود که این امر به اعطای تسهیلات تولید بر می‌گردد. عضو هیأت نمایندگان اتـاق بازرگانی تهران ادامـه داد: همان‌طور که در چند

ماه اخیر مشـاهده شده پرداخت تسـهیلات بانکی برای واحدهای تولیدی همچنان به صورت کامل انجام نشـده و این در حالی است که باید نگاه ویژه‌ای از سـوی دولت به این بخش انجام گیرد. پدیدار ادامه داد: بخش دیگری از این تسهیلات به بخش بانکی سپرده شده که همچنان نتوانسـتند این بخش را هدایت کنند، از سـوی دیگر بانک‌هـا موانعی در مقابل بخش‌های اقتصادی کشـور قرارداده‌اند، به صورتی که متقاضی برای دریافت این تسـهیلات باید وثیقه‌های مختلفی از جمله خانه یا دیگر املاک خود را در رهن بانک قرار دهد. وی در ارتباط با تشـکیل کار گروه برای بررسی مشکلات پرداخت تسـهیلات به واحدهای تولیدی، گفت: تشـکیل کارگروه بسـیار می‌تواند مؤثر باشـد اما شرط تأثیرگذاری این کارگروه این است که جنبه تشریفاتی نداشته باشد لذا در حال حاضر بیش‌تر کارگروه‌های تشکیل شده جنبه تشریفاتی داشته و عملاً کاری از آنها بر نمی‌آید. پدیدار در ارتباط با لزوم تشـکیل کارگروه در کنار شورای گفت‌وگو بخش خصوصی و دولت برای تسهیلات پرداختی اظهار کرد: اقدام هر کدام از این نشسـت‌ها با یکدیگر تفاوت دارد و نشسـت شورای گفت‌وگو تعامل بین بخش خصوصی و دولت است اما مشکل اصلی شـورای گفت‌وگو این است که نتوانسـته پل ارتباطی میان بخش خصوصی و دولت ایجاد کند و با تشـکیل کارگروه در صدد برطرف کردن این مشـکل هسـتند اما باز هم به کارگروه‌های تعیین شده، اختیاری داده نمی‌شود. وی در انتها گفت: در حال حاضر شجاعتی در مدیران دولتی مشـاهده نمی‌شود و این بزرگ‌ترین مشکل برای مدیران دولتی کشور است.

تمهیدات پیش‌بینی شده برای مقابله با کدفروشی و فاکتورهای صوری در قانون

اقدامات متقلبانه و غیرقانونی با تأسـیس شـرکت‌های صوری و فاقد فعالیـت واقعی، اقدام به ارایـه فاکتورهای جعلـی، صوری و غیرواقعی یا سوءاسـتفاده از شماره اقتصادی (کد فروشـی) یکـی از راه‌های فـرار مالیاتی است.

به گزارش ایلنا، یکی از معضلات سال‌های اخیر نظام مالیاتی کشـور بحث کد فروشی و صدور فاکتورهای صوری بوده است.

کوشـش برای کاسـتن از بـار مالیاتی در گذشته و حال امر رایجی بوده و افراد بسیاری کوشـش خود را صرف یافتن راه‌هایی جهت نیل به این مقصود می‌کنند. اقدامات متقلبانه و غیرقانونی که با تأسیس شرکت‌های صوری و فاقد فعالیت واقعی، اقدام به ارایه فاکتورهای جعلی، صوری و غیرواقعی یا سوءاسـتفاده از شماره اقتصادی (کد فروشی) یکی از راه‌های فرار مالیاتی بوده است.

این امر تا حدی در جامعه رواج داشـت که اگر هریک از ما صفحه آگهـی روزنامه‌ها را باز می‌کردیم و یا سـایت‌های تبلیغاتـی را مرور می‌کردیم، حتمـاً بحث کدفروشـی و صدور فاکتور را می‌توانسـتیم مشاهده کنیم. از آنجا که کدفروشـی و صدور فاکتورهای صوری در

اقتصاد کشورمان آثار زیان بار و تبعات ناگواری را به وجود آورده بود، قانون‌گذار را بر آن داشت که مجازات‌های سخت و پیشـگیرانه‌ای را در قانون مالیات‌ها لحـاظ نماید. لذا در اصلاحیه قانـون مالیات‌هـا مصـوب ۹۴/۴/۳۱ این امر تحقـق یافـت و در مـاده ۱۶۹ جرایمی برای متخلفین در نظر گرفته شـد. بر اسـاس این مـاده، عدم صـدور صورت‌حسـاب یـا عدم درج شـماره اقتصادی خود و طرف معامله یا استفاده از شماره اقتصادی خود برای دیگران و یا استفاده از شـماره اقتصادی دیگران برای معاملات خود، حسب‌مورد مشمول جریمه‌ای معادل دو درصد مبلغ مورد معامله می‌شـود. همچنین عدم ارایه فهرسـت معاملات انجام شده به سـازمان امور مالیاتی کشور از طریق روش‌هایـی کـه تعیین می‌شـود مشـمول جریمـه‌ای معـادل یک‌درصـد معاملاتی که فهرست آنها ارایه نشده است، می‌باشد.

ضمناً قانون‌گذار برای آن‌دسـته از فعالان اقتصادی بـه موجب بنـد(۵) مـاده (۲۷۴) قانـون مالیات‌های مسـتقیم کـه معاملات و قراردادهـای خویـش را به نام دیگـران، یا معاملات و قراردادهـای مؤدیان دیگر را به نام خود و بر خلاف واقـع تنظیم می‌نمایند، جرم مالیاتـی در نظر گرفته و مرتکـب یا مرتکبان حسـب مورد، بـه مجازات‌های درجه شـش محکوم خواهند شد.

بدیهی اسـت که رسـیدگی و حسابرسی مالیاتی گسـترده به پرونـده مالیاتی مؤدیان، اعم از مالیات بر ارزش‌افزوده و مالیات عملکرد (شـغلی) و بررسـی فاکتورهـای صـوری و اعتبـارات غیرواقعی و هزینه‌های واهی اعمال شـده به منظور کاهش سـود، منجر به کشف فرار مالیاتی می‌شـود. مالیـات خریداران کد اقتصـادی و دریافت‌کننـدگان فاکتورهـای صوری کـه بـه قصد تحمیل اعتبـار خرید و یا هزینه صورت می‌گیرد، توسـط سازمان امور مالیاتی به‌طور کامل وصول می‌شود و علاوه بر دریافت اصل مالیات، این‌گونه مؤدیان مشمول جریمه سـنگین نیز می‌شوند و جریمه آن نیز معمولاً از یک تا ۳ برابر مالیات بر ارزش‌افزوده تعیین می‌شـود که بسـته به نوع جرم و عدم انجـام تکالیف، متفاوت خواهد بـود. لذا برای جلوگیـری از این امـر، لازم اسـت مؤدیان، خریـد و فـروش و معاملات واقعی خـود را با فعالان اقتصادی دارای رسـمیت انجام دهند و پرداخت‌های وجه معامله خود را مسـتند به عملیات بانکی کند.

نقد و نظر

سیده فاطمه مقیمی

چالش‌های تأمین اجتماعی با بخش خصوصی اشتغال را تهدید می‌کند

عضو هیأت رییسه اتاق تهران با اشاره به این که بزرگ‌ترین آسـیب چالش‌های بخـش خصوصی بـرای اقتصاد کشـور دل‌نگرانـی کارفرما از اسـتخدام کارگر است، گفت: اگر شـرایط مناسبی از این نظر وجود داشـته باشـد به‌طـور حتم قراردادهای مطلوب کاری شکل می‌گیرد در غیرایـن صـورت کارفرمایـان امکان اسـتخدام مطلوب نیروی کار را نخواهند داشت. سیده‌فاطمه‌مقیمی در گفت‌وگو با سایت خبری اتاق تهران درباره اصلی‌ترین چالش‌های بخـش خصوصی با سـازمان تأمین اجتماعی گفت: قانـون مدت‌زمان مشخصی را برای رسیدگی به دفاتر حقوقی شرکت‌ها برای سازمان تأمین‌اجتماعی در نظر گرفته اسـت و این در حالی اسـت که این سـازمان برای رسـیدگی به دفاتر مدت‌زمـان قانونی را نمی‌پذیرد و بازه‌های زمانی دیگری را در این زمینه اسـاس کار قرارداده است. مقیمی گفت: این مسأله منجر به افزایش هزینه شرکت‌ها شده است و شـرایط کسب‌وکار را از حالت مطلوب خارج می‌کند. این که شرکت‌ها در چارچوب مسؤولیت‌های مشخص‌شده عمل کنند متفاوت از شـرایطی است که این سازمان در هر مقطع زمانی به آنها مراجعه کرده و دفاتر را بررسـی کند. عضو هیأت‌رییسـه اتاق تهران با اشـاره به این که هـر نوع تغییر در قانون باید به تلطیـف رابطه کارگر و کارفرما بینجامد نه این که آن را چالش‌برانگیزتر کند، گفت: در ادبیات سازمان تأمین اجتماعی کارفرما ظالم و کارگر مظلوم اسـت. کارفرما کارگر را متخصص می‌کند و او حق دارد هر زمان که تمایل داشـت شـغل را ترک کند و البته کارفرما باید هزینه بازخرید و پاداش را هم پرداخت کند. چنین ادبیاتی در مورد کارفرما در قوانین تأمین اجتماعی وجود ندارد و از سوی این سازمان رعایت نمی‌شود. مقیمی با اشاره به این که از طرف اتاق بازرگانی تهران به‌عنوان پارلمان بخش خصوصی تعاملاتی با سـازمان تأمین اجتماعی انجام‌شده است، گفت: بزرگ‌ترین آسیب این چالش‌ها برای اقتصاد کشور دل‌نگرانی کارفرما از استخدام کارگر است. اگر شرایط مناسبی از این نظر وجود داشته باشد به‌طور حتم قراردادهای مطلوب کاری شکل می‌گیرد در غیراین‌صورت کارفرمایان امکان استخدام مطلوب نیروی کار را نخواهند داشت.

معاون ستاد مبارزه با قاچاق کالا و ارز

عملیات مبارزه با عرضه کالای قاچاق در فضای مجازی آغاز شد

معـاون فرهنگـی و پژوهش سـتاد مرکزی مبارزه با قاچـاق کالا و ارز از ورود این سـتاد به موضوع «قاچـاق در فضای مجازی» خبر داد و گفت: واحدی با عنوان «مبارزه با قاچاق کالا در فضای مجازی» تشـکیل شـده اسـت. به گزارش ایمنا، سیدمحمدرضا عبادی با تأکید بر افزایش حجم عملیات مبارزه علیه دانه‌درشت‌ها و باندهای قاچاق، گفت: آمار دستگاه‌های کاشـف نشـان می‌دهد که به صورت جدی عملیات مبارزه با قاچاق دنبال می‌شود. این عملیات موجب شـده است بخشـی از فعالیت قاچاق به فضای مجازی نیل پیدا کند. معاون سـتاد مبارزه با قاچاق کالا و ارز با اشـاره به این که بدین ترتیب واحدی با عنوان «واحد مبارزه با قاچاق کالا در فضای مجازی» در سـتاد شکل گرفته است، افزود: کارگروه فرهنگی –اجتماعی ستاد مبارزه با قاچاق کالا و ارز نیز برای اجرای این برنامه عملیاتی، در حال تدوین پیوست فرهنگی، تبلیغی و رسانه‌ای است. عبادی به ماهیت تشکیل کارگروه فرهنگی -اجتماعی ستاد اشاره کرد و گفت: براساس ماده ۱۴ قانون مبارزه با قاچاق کالا و ارز، دسـتگاه‌های تبلیغی، فرهنگی، پژوهشی و آموزشی موظفند برنامه‌های فرهنگی، آموزشی، تحقیقاتی و ترویجی را براساس سیاست‌های ابلاغی شـورای عالی انقلاب فرهنگی و اولویت‌های سـتاد با هدف افزایش کیفیت تولیدات داخلی، ارتقای فرهنـگ عمومی برای گرایش به اسـتفاده از کالای تولید داخلی و جلوگیری از مصرف کالای قاچاق، اجرا کنند. معاون سـتاد مبارزه با قاچاق کالا و ارز ادامه داد: بر حسـب این قانون، کارگروه فرهنگی –اجتماعی ستاد مبارزه با قاچاق کالا و ارز با حضور دستگاه‌های عضو و همچنین وزارتخانه‌های فرهنگ و ارشاد اسلامی، آموزش و پرورش و وزارت علوم، تحقیقات و فناوری و همچنین سازمان‌های خبرگزاری جمهوری اسـلامی (ایرنا)، صدا و سـیما و تبلیغات اسلامی تشکیل شده است. عبادی درباره مأموریت عمده این کارگروه گفت: این مأموریت در دو بعد تعریف شـده اسـت؛ یک بعد ارتقای فرهنگ عمومی برای گرایش و استفاده از کالای تولید داخلی و جنبـه دیگر، جلوگیری از مصرف کالای قاچاق اسـت؛ به عبارتی دیگر، در این کارگروه هدف جلوگیری از تقاضا برای کالای قاچاق دنبال می‌شود. معاون ستاد مبارزه با قاچاق کالا و ارز گفت: این کارگروه پیوست فرهنگی - تبلیغی مأموریت‌های ملی ستاد مرکزی مبارزه با قاچاق کالا و ارز را تدوین می‌کند؛ به عنوان نمونه، در این کارگروه پیوست فرهنگی مبارزه با قاچاق در سطح عرضه، مبارزه با قاچاق پوشاک و همچنین طرح رجیستری (کددار کردن تلفن‌های همراه) تدوین شده است.

فولادگر با تأکید بر ضرورت کاهش تصدی‌گری دولت

خصوصی‌سازی براساس تفاسیر افراد انجام شده است

عضـو کمیسـیون صنایـع و معادن مجلس گفت: اصل ۴۴ قانون اساسـی با بهره‌گیری از تجربیات خصوصی‌سـازی در نظر دارد، زمینه رشـد اقتصادی توام با عدالت، کارایی، رقابت و آزادی فعالیت در اقتصاد را فراهـم آورد، اما عدم اجرای صحیح ایـن اصل همچنان مشـکلات زیادی بر دوش کشـور گذاشته به‌طوری که بار آن بر اقتصاد سنگینی می‌کند. به اعتقاد فولادگر، اصلاح ساختار اجرای این اصل ضروری است و باید ابهامات موجود در واگـذاری از بین رود. عضو کمیسـیون صنایع و معادن مجلـس در گفت‌وگو با ایمنا با تأکید بر ضرورت اجرای اصل ۴۴ قانون اساسـی برای چابک‌سـازی دولت، گفت: در حال حاضر ابهامات بسـیاری در نحوه واگذاری بخش‌های دولتی به بخش خصوصی وجـود دارد. حمیدرضا فولادگر با بیان این که اصلاح سـاختار در اجرای صحیح اصل ۴۴ قانون اساسی ضرورت دارد، افزود: دولت باید با کاهش تصدی‌گری حوزه فعالیت خود را از دخالت به نظارت هدایت کند. وی با تأکید بر این که واگذاری شرکت‌های دولتی با مقدمه توانمندسازی بخش خصوصی باید همراه شود، تصریح کرد: با توانمند شـدن بخش خصوصی آمادگی این بخش برای واگذاری بنگاه‌های بزرگ ممکن خواهد شد. نماینده مردم اصفهان در مجلس با بیان این که باید ابهامات موجود بر سـر راه واگذاری‌ها هرچه سریع‌تر رفع شـود، از تلاش برخی نمایندگان برای تشـکیل کمیسـیون ویژه تولید ملی و اصل ۴۴ قانون اساسی خبر داد و افزود: تشکیل این کمیسیون در مجلس برای کمک به بهبود فضای کسب‌وکار و همچنین رفع ابهامات موجود بر سر راه واگذاری‌ها است. وی با بیان این که نظام قیمت‌گذاری و نحوه پرداخت در حوزه خصوصی‌سازی و واگذاری دارای ابهامات است، گفت: برای اجرای صحیح اصل ۴۴ قانون اساسی باید نظارت بیش‌تری در این بخش اعمال شود. فولادگر با بیان این که دولت باید به شکل ساختاری تصدی‌گری‌های خود را کاهش دهد، افزود: اجرای خصوص‌سـازی در دولت قبل و کنونی براسـاس برداشـت‌ها و تفسـیرهای افراد صورت گرفته و قانون اجرایی نشده است. وی ادامه داد: دولت باید با اعتقاد کامل به ضرورت اجرای اصل ۴۴ قانون اساسـی نسبت به خصوصی‌سازی اقدام کند. به گفته عضو کمیسـیون صنایع و معادن مجلس، اجرای اصل ۴۴ قانون اساسی باید مطابق قانون باشد در غیراین‌صورت خود به معضلی بدل می‌شود که باید مورد رسیدگی واقع شود.

ناصر بهزادفر
nasser_b1963@yahoo.com

خبر

باروری ابرها قابلیت رفع آلودگی هوا را ندارد

رییس مرکز ملی تحقیقات و مطالعات باروری ابرها درباره کاهش میزان آلودگی هوا با استفاده از فناوری باروری ابرها گفت: باروری ابرها نمی‌تواند در ارتباط با آلودگی هوای شهرها به ما کمک کنند زیرا این تکنولوژی قابلیت رفع آلودگی را ندارد. به گزارش سینا پرس، مهدی جوادیان‌زاده با بیان این‌که در هیچ جایی از دنیا از باروری ابرها با هدف کاهش ریزگردها و آلودگی هوا استفاده نمی‌شود، افزود: مهم‌ترین نقش و عملکرد باروری ابرها در کاهش یا افزایش میزان بارندگی، کاهش مه و جلوگیری از ایجاد تگرگ و در اهداف بارورسازی ابرها بحث آلودگی هوا و مقابله با ریزگردها مطرح نشده است.

وی درباره بی‌تأثیری باروری ابرها در کاهش میزان آلودگی هوا تصریح کرد: در زمان آلودگی هوا ابری وجود ندارد و به علت نبود شرایط مساعد برای بارش وارونگی هوا اتفاق می‌افتد. در زمانی که ابری در هوا وجود نداشته باشد قاعدتاً باروری ابرها نیز منتفی است.

در زمان آلودگی هوا ابری وجود ندارد و به علت نبود شرایط مساعد برای بارش وارونگی هوا اتفاق می‌افتد. جوادیان‌زاده با تأکید بر این‌که وجود سامانه بارشی یکی از شرط‌های باروری ابرها است، ادامه‌داد: این تکنولوژی برای تشدید بارش است. به عبارت دیگر باید سامانه مناسب بارشی وجود داشته باشد تا با باروری ابرها تشدید شود.

رییس مرکز ملی تحقیقات و مطالعات باروری ابرها در پاسخ به این‌که در روزهای ابری و بارندگی چرا از این تکنولوژی استفاده نشده است تا به تسریع رفع آلودگی هوا کمک کند، گفت: اگر در زمان آلوده بودن هوا، ابر مناسب بر فراز آسمان قرار گیرد شاید در این صورت بتوان با تشدید بارش به کمک باروری ابرها تا حدودی در کاهش میزان آلودگی هوا مؤثر بود اما با توجه به محدودیت منابع اعتباری نمی‌توانیم تا پایان سال در تهران از باروری ابرها برای تشدید بارندگی‌ها استفاده کنیم. وی افزود: بنابراین تکنولوژی باروری ابرها به دلیل محدودیت‌هایی که دارد بیش‌تر برای تقویت منابع آبی مورد استفاده قرار می‌گیرد.

جوادیان‌زاده در مورد راهکارهای رفع آلودگی هوا تصریح کرد: در تمام دنیا راهکارهای زیادی برای رفع آلودگی هوا به نتیجه رسیده است. در واقع دنیا انواع روش‌های مدیریتی و سخت‌افزاری را به‌کار گرفته و ما نیز باید از آن تجربیات استفاده کنیم و این کار پیچیده‌ای نیست.

دستاورد علمی محققین ایرانی

حذف «فلزات سنگین» از پساب شهری به کمک باکتری‌ها

تصفیه پساب‌های شهری و زدودن فلزات سنگین از آن‌ها، یکی از مهم‌ترین گام‌ها در راستای ارتقای سلامت عمومی و حفاظت از محیط‌زیست است. پژوهشگرانی از کشورمان، این مهم را با بهره‌گیری از باکتری‌های خاص به انجام رسانده‌اند. به گزارش سینا پرس فلزات سنگین در بیش‌تر نقاط دنیا در فرم‌های فیزیکی و شیمیایی گوناگون و در غلظت‌های متفاوت به‌عنوان آلاینده محیط‌زیست، از طریق تخلیه پساب‌های متعدد ازجمله پساب‌های شهری و صنعتی، وارد محیط می‌شوند. امروزه استفاده از روش‌های بیولوژیکی در تصفیه و حذف فلزات سنگین از پساب‌ها مورد توجه زیادی قرار گرفته است.

به این منظور محققینی از دانشگاه شهید چمران اهواز در مطالعه‌ای، باکتری‌هایی با مقاومت نسبی به فلزات سنگین کادمیم و سرب از پساب شهری جدا و خالص‌سازی نموده و مورد بررسی قرارداده‌اند. امروزه استفاده از روش‌های بیولوژیکی در تصفیه و حذف فلزات سنگین از پساب‌ها مورد توجه زیادی قرار گرفته است.

در این پژوهش، باکتری‌های خالص‌سازی شده با استفاده از آزمون‌های بیوشیمیایی شناسایی و میزان حداقل غلظت بازدارنده آن‌ها تعیین شد. این نتایج که در آخرین شماره فصلنامه علمی پژوهشی «آب و فاضلاب» منتشر گردیده است، نشان از آن دارد که این باکتری‌ها قادرند برای حذف فلزات سنگین سرب و کادمیوم از پساب‌های شهری مورد بررسی‌های بیش‌تر و حتی استفاده عملی قرار گیرند.

ارتقای عملکرد شناختی بیماران آلزایمری با مصرف ماست پروبیوتیک

تحقیقات تیمی بین‌المللی از دانشمندان به رهبری محققان دانشگاه کاشان نشان داد که یک دوز پروبیوتیک در روز می‌تواند به‌طور مؤثری توانایی تفکر و حافظه بیماران دیابتی را بهبود بخشد.

به گزارش ایسنا به نقل از سای‌تک، پرفسور محمود سلامی و همکارانش دریافتند بیماران آلزایمری که شیر غنی از باکتری‌های زنده مفید را مصرف می‌کردند، بهبود چشمگیری در عملکرد شناختی خود مشاهده کردند.

سلامی، مولف ارشد این تحقیق اظهار کرد که نخستین بار است که فواید پروبیوتیک در ارتقای عملکرد شناختی نمایش داده شده است. پروبیوتیک‌ها، مخمرها یا باکتری‌های زنده‌ای هستند که آثار مثبت شناخته‌شده‌ای بر بدن دارند، از جمله این‌که از فرد در برابر اتلاف استخوان مشابه یائسگی حفاظت کرده و سلامت ذهنی را بهبود می‌بخشند.

سلامی و همکارانش در این تحقیق به مدت ۱۲ هفته هر روز به ۵۲ شرکت‌کننده شیر و ماست پروبیوتیک دادند. این شرکت‌کنندگان که در سنین ۶۰ تا ۹۵ سال بودند، به دو گروه تقسیم شدند و به گروه اول روزانه ۲۰۰ میلی‌لیتر شیر عادی و به گروه دیگر، همین میزان شیر غنی شده با باکتری‌های بیفیدوباکتریوم بیفیدوم، لاکتوباسیلوس کازیی، لاکتوباسیلوس اسیدوفیلوس و لاکتوباسیلوس فرمنتوم ارایه کردند.

محققان تغییرات در نمرات آزمون عملکرد مغزی شرکت‌کنندگان را قبل و بعد از درمان با ماست سنجیدند. آن‌ها از مقیاس آزمون کوتاه وضعیت ذهنی استفاده کردند که در آن‌ها، شرکت‌کنندگان به تکمیل چندین آزمون از جمله نام‌گذاری اجسام، نسخه‌برداری از یک تصویر و شمارش معکوس می‌پرداختند.

در نهایت، محققان دریافتند که مصرف‌کنندگان شیر پروبیوتیک بیش‌تر از گروه اول به نمایش بهبود عملکرد حافظه و تفکر پرداختند. نمره این گروه از ۸،۷ به ۱۰،۶ از ۳۰ افزایش یافت، اما نمرات گروه مصرف‌کننده شیر عادی از ۸،۵ به ۸ کاهش یافت. سلامی و همکارانش همچنین با نمونه‌برداری از خون بیماران دریافتند که مصرف پروبیوتیک باعث ارتقای چشمگیر در سلامت آن‌ها شده بود. از جمله این بهبودها می‌توان به سطوح با غلظت بسیار پایین کلسترول لیپوپروتئین، سطوح پایین‌تر تری‌گلیسیرید و همچنین کاهش سطح پروتئین واکنشی C که یک نشانگر التهاب است، اشاره کرد. همچنین میزان مقاومت به انسولین و عملکرد سلول‌های بتای تولیدکننده انسولین در پانکراس موسوم به HOMA-B و HOMA-IR در مصرف‌کنندگان پروبیوتیک به‌طور چشمگیری کاهش یافت.

این یافته‌ها در مجله Frontiers in Aging Neuroscience منتشر شده است.

دیوسپید غار رودخانه‌ای شیرآباد

ناصر بهزادفر – غار دیو سپید در ۵۵ کیلومتری شرق گرگان، در حد فاصل شهرهای علی‌آباد کتول و آزاد شهر و در جنوب روستای شیرآباد قرار دارد. غار شیرآباد، طبیعی و از نوع آبی و رودخانه‌ای است. طول آن به حدود ۲۳۵ متر می‌رسد و قطر دهانه آن ۹-۱۵ متر اندازه‌گیری شده است. میانگین عرض دالان غار نیز حدود دو تا ۳ متر است. غار در ارتفاع ۳۱۰ متری از سطح دریای آزاد واقع شده است. جانداران داخل غار: خفاش – سمندر کور غارزی گرگانی که فقط در این غار و غارهای اطراف زندگی می‌کند. در کف غار دیو سپید آب سردی جاری است که حدود ۱۰-۱۱ درجه سانتیگراد دما دارد. این آب به رودخانه شیرآباد در دامنه پایین غار می‌ریزد و در ادامه مسیر خود، به ۷ آبشار جنگلی می‌پیوندند. رطوبت و دمای مناسب این غار، آن را تبدیل به زیستگاه مناسبی برای بعضی از گونه‌ها مثل سمندر کور غارزی گرگانی کرده که فقط در این غار و غارهای اطراف زندگی می‌کند. هرچه در غار به جلو رویم عمق آب بیش‌تر می‌شود. نفس کشیدن در غار به دلیل پخش شدن گاز گوگرد کمی مشکل است، کمی که جلوتر رویم سمندرهای غارزی گرگانی در این غار مشاهده می‌شوند که گفته می‌شود بزرگ‌ترین سمندرهای آبی جهان هستند. بیش‌ترین بخش غارِ تاریک است و در انتهای آن چشمه‌ای دیده می‌شود که ظاهراً منشأ ایجاد غار در طول قرن‌های گذشته بوده است. به دلیل ویژگی‌های ساختمانی و جنس زمین، حرکت آب باعث تشکیل استخر، استالاکتیت، بستر گلی و چسبنده و پدیده‌های مختلف در طول مسیر شده است.

مسیر دسترسی

از خان ببین به روستای شیرآباد ۵ کیلومتر (به سمت جنوب) - بعد از روستای شیرآباد ۳ کیلومتر جاده آسفالته را ادامه داده. سپس راه مالرو واضحی شروع شده که به سمت آبشارها پیش می‌رود. این غار بعد از آبشار دوم و نرسیده به آبشار سوم واقع است. دهانه بزرگ این غار در سمت راست به خوبی مشخص است.

منابع:

همشهری آنلاین
www.BeinABein.com
www.irancaves.com - باشگاه کوهنوردی آفاق - مرتضی قربانی

چه کسی مسؤول آلودگی هوا است؟

گروه محیط زیست – هفته پیش هوای تهران روزهای آلوده‌ای را پشت سر گذاشت.، ساکنان تهران روزهای غبارآلودی را سپری کردند. اقداماتی مثل تعطیلی چند روزه مدارس هم نتوانست تأثیر زیادی بر بهتر شدن وضعیت داشته باشد.

به گزارش «مناقصه»، منظره تهران از روی ارتفاعات اطراف و از بالای ساختمان‌های بلند بیش‌تر از این که شهر را نشان دهند، هاله‌ای از گرد و غبار دیده می‌شوند و تمام چشم‌انداز از دود پوشیده شده است. به هر روی به نظر می‌رسد اراده‌ای اساسی برای رفع این مشکل وجود ندارد.

در این رابطه ۲۶ نماینده مجلس شورای اسلامی در نامه‌ای خطاب به رییس‌جمهور خواستار دستور فوری وی برای اتخاذ تصمیمات جدی در جهت حل مشکل آلودگی هوا شدند.

در نامه اعضای مجمع نمایندگان استان تهران و برخی دیگر از نمایندگان مجلس آمده بود:

«سالیان متمادی است که تهران و برخی از کلان‌شهرهای تهران در بسیاری از روزهای سال از آلودگی هوا در رنج و مشقت می‌باشند و مردم شریف و نجیب این کلان‌شهرها ناگزیر به تنفس در هوای آلوده و تحمل انواع بیماری‌های حاد و حتی رقم خوردن مرگ شهروندان در موارد بی‌شماری هستند. معضل آلودگی هوای تهران و اکثر کلان‌شهرهای دیگر عمدتاً ناشی از عدم مدیریت صحیح و منطبق با استانداردهای جهانی است و جنس آن با آلودگی ناشی از ریزگردها که منشأ خارجی دارد متفاوت است و با عزم و تدبیر صحیح می‌توان در کوتاه‌مدت به مقابله با آن پرداخت لذا ضروری است شخص جنابعالی در این موضوع مهم ورود فرموده و به قید فوریت دستور فرمایید نهادها و مراجع ذی‌ربط تدابیر لازم را اندیشیده و تصمیمات جدی در این خصوص اتخاذ نمایند.»

عذرخواهی نماینده مجلس از مردم تهران به دلیل آلودگی هوای پایتخت

در این میان یکی از نمایندگان مجلس در نطق میان‌دستور با انتقاد تلویحی به عملکرد سازمان محیط‌زیست، گفت: وضعیت هوا و تنفس در تهران و خیلی شهرهای بزرگ امکان زندگی را از مردم گرفته است. الیاس حضرتی، همچنین گفت به خاطر این وضعیت شرم‌آور از عموم مردم به ویژه مردم تهران عذرخواهی می‌کنم.

نظر مردم درباره آلودگی هوای تهران

بر طبق نظرسنجی یکی از سایت‌های خبری، مردم، خودروها و بنزین نامناسب را عامل اصلی آلودگی هوا مطرح کرده‌اند.

عده‌ای از افراد، عقیده دارند: تهران ظرفیت این همه خودرو را ندارد الان در ۱۰ درجه بالای صفر وارونگی شروع شده. سال‌ها پیش در صفر درجه بود. با پول‌های نفت و تحریم، اتوبوس‌ها و کامیون تهیه کنند. اتوبوس‌هایی که در پایانه‌های مسافربری شهری و درون‌شهری ساعت‌ها درجا کار می‌کنند، کمپرسی‌های مربوط به شهرداری‌ها و شرکت مترو که به‌صورت شبانه در سطح شهر تردد دارند، عوامل اصلی آلایندگی هستند . تا وقتی تردد خودروهای تک سرنشین محدود نشود و فروش مجوز طرح ترافیک متوقف نشود و از تردد خودروهای دودزا به‌ویژه ماشین‌های سنگین گرفته نشود و برای برج‌ها مبحث فضای سبز مانند مبحث ایمنی وجود نداشته باشد وضع به همین منوال خواهد بود. در برگه معاینه فنی هیچ تستی برای ذرات معلق خودرو ندارد. وقتی دولت از خودروساز داخلی که خودرویی با پایین‌ترین سطح کیفیت از هر نظر تولید و روانه بازار می‌کند، حمایت می‌کند و وام‌های کلان برای جلوگیری از ورشکستگی به آن‌ها اعطا می‌کند. این نتیجه را به دنبال دارد.

بعضی از مردم مشکل آلودگی هوا را فرهنگی می‌دانند: استفاده بسیار از خودروهای شخصی است که خیلی از آن‌ها بیکارند و در سطح شهر می‌چرخند و آلودگی تولید می‌کنند. اکثر راه‌حل مشکلات ایران از جمله آلودگی هوای شهرها را باید در سیستم اقتصادی دولت‌ها و فرهنگ مردم جستجو کرد. هر کس باید از خودش و خانواده‌اش شروع کند و در این وضعیت از ماشین شخصی استفاده نکند. استفاده از مترو و اتوبوس و تاکسی شاید به راحتی خودرو شخصی نباشد اما اگر باعث می‌شود آسمان را ببینیم و راحت نفس بکشیم، باید این سختی را تحمل کنیم.

عده‌ای هم از نهادها و مسؤولان خواسته‌اند که برای حل این موضوع فکر کنند: از وقتی که آلودگی هوا به صورت یک مشکل بسیار جدی مطرح شد، هر سال زمستان مسؤولین محترم توضیح می‌دهند که رفع آلودگی هوا نیاز به هماهنگی تعداد زیادی از سازمان‌ها و ارگان‌ها دارد و تنهایی که نمی‌شود. جلسه تشکیل می‌دهند، مجلس راهکار می‌دهد، شورای شهر جلسه می‌گذارد در آخر هم هیچ نتیجه‌ای حاصل نمی‌شود و می‌رود تا سال بعد که دقیقاً همین جملات تکرار می‌شوند و این بین مردم بینوا و مظلوم در معرض آسم و سرطان و مرگ قرار می‌گیرند و ما هنوز اندر خم یک کوچه‌ایم. رفع مشکل آلودگی هم مثل حل مشکل ترافیک، مبارزه با فساد، ارزیابی عملکرد شهرداری و راهنمایی رانندگی و طلب پاسخ از مسؤولین و هزار چیز دیگر تا وقتی همه چیز سیاسی است به نتیجه‌ای نخواهد رسید.

گروه دیگری هم خواهان برداشتن عوارض ورود خودروهای باکیفیت خارجی یا حذف عوارض خودروهای هیبریدی و برقی و استفاده از اتوبوس‌های هیبریدی و برقی نو در ناوگان شهری هستند و اعتقاد دارند باید ماشین‌های فرسوده و دودزا از رده خارج شوند.

به هر صورت آن چه که این بحران را رفع می‌کند عقیده و اظهار مردم نیست، بلکه اقدام مسؤولین است .در این جا باید پرسید چه کسی مسؤول است؟

منابع:

ایسنا
خبرآنلاین

چرا بدن گورخرها راه راه است؟

پژوهش‌های دانشمندان آمریکایی حاکی از آن است که راه راه بودن بدن گور خرها ارتباطی به استتار این جانور از مقابل دیدگان گربه‌سانان بزرگ نداشته و احتمالاً کاربرد این خطوط؛ تنظیم دمای بدن و مخفی شدن از نیش خرمگس‌ها است .

به گزارش سینا پرس به نقل از upi برای چند دهه، دانشمندان در تلاش بوده‌اند تا علت راه راه بودن بدن گورخر را توضیح دهند، جانوری از خانواده اسب و بومی آفریقای مرکزی و جنوبی که به خاطر خطوط سیاه و سفید روی بدنش معروف است. این خطوط معمولاً روی سر گردن و تنه به صورت عمودی وجود دارد و نوارهای راه راه هیچ دو گورخری شبیه به هم نیست. هر گله گورخر صحرایی، از خانواده‌های زیادی تشکیل شده است و هر خانواده گورخر در موقع حرکت، نظم خاصی دارد. اگر گورخر ضعیف یا آسیب‌دیده‌ای در خانواده وجود داشته باشد، همه اعضای خانواده از او مراقبت کرده و آهسته حرکت می‌کنند تا وی از گله عقب نماند.

خیلی‌ها بر این باورند که این خط‌های راه راه باعث استتار حیوان و مخفی ماندن وی از دید صیادان می‌شود و یا کاربردی در شناسایی یکدیگر دارد.

این پژوهش نشان می‌دهد احتمال این که راه راه شدن بدن گورخرها در مسیر تکامل ژنتیکی به خاطر دفع خرمگس‌ها باشد؛ زیاد است. دلیل دیگری که برای راه‌راه بودن گورخر ذکر شده این است که این خطوط به تنظیم دمای بدن آن‌ها نیز کمک می‌کند.

اما اخیراً دانشمندان دانشگاه کالیفرنیا با بررسی دقیق‌تر این موضوع اعلام کردند که ما تاکنون به اشتباه و با دید انسانی به این پوشش نگاه می‌کردیم. عموماً گورخرها خیلی به فکر فرار از دست انسان‌ها نبوده و از این ناحیه احساس خطر جدی نمی‌کنند. آن‌ها بیش‌تر متوجه شیرها، ببرها ودیگر گربه‌سانان بزرگ هستند. بنابراین زیست‌شناسان دانشگاه‌های ایالات متحده آمریکا و کانادا از دیدگاه بزرگ‌ترین صیادان آفریقا به این راه راه‌های تیره و روشن نگاه کردند.

دکترملین، سرپرست گروه تحقیقاتی دانشگاه کالگری در یک نشست خبری در رابطه با یافته‌های جدید درباره راه‌های روی بدن گور خر عنوان کرد: دانشمندان با روش‌های محاسباتی مختلفی تخمین زده‌اند که از چه فاصله‌ای کفتارها و شیرها توانایی دیدن گورخرها در شرایط مختلف سحرگاه، شب‌های بدون ماه و در روز روشن را دارند.

این تحقیقات با توجه به شناختی که دانشمندان از نوع عملکرد چشمان گربه‌سانان دارند؛ نشان می‌دهد در بوته‌زارها در یک شب بدون ماه، گورخرها از فاصله کم‌تر از ۹ متر قابل دیده شدن هستند و در سحرگاه نیز تنها از فاصله حدود ۳۰متری قابل رویت هستند.

محققان بر این عقیده‌اند که با توجه به این فاصله کم شکارچیان قادر به شناسایی گورخر از طریق صدا و بو هستند که در این صورت خطوط بدن کمکی به استتار حیوان نمی‌کند و همچنین این تحقیق می‌گوید چشمان گورخر قادر به تمایز بین خطوط راه راه و پوست ساده بدون طرح نیست که این یافته نیز نظریه شناسایی یکدیگر توسط این خطوط را رد می‌کند.

پژوهش‌های دیگری نشان می‌دهد که نوع بازتاب نور از بدن راه راه گورخر جذابیت کم‌تری برای خرمگس‌ها دارد و خرمگس‌ها بدن چارپایان سیاه را برای نیش زدن به بدن راه راه گورخر ترجیح می‌دهند. این پژوهش همچنین نشان می‌دهد احتمال این که راه راه شدن بدن گورخرها در مسیر تکامل ژنتیکی به خاطر دفع خرمگس‌ها باشد؛ زیاد است. دلیل دیگری که برای راه راه بودن بدن گورخر ذکر شده این است که این خطوط به تنظیم دمای بدن این حیوان کمک می‌کند.

سمیه مهدوی
mahdavis23@yahoo.com

Saturday ■ 19.Nov.2016 ■ Vol.12 ■ No.2015
شنبه ۲۹ آبان ۱۳۹۵ ■ ۱۹ صفر ۱۴۳۸ ■ سال دوازدهم ■ شماره ۲۰۱۵
۲ روزنامه در یک روزنامه ۱۲ صفحه روزنامه چاپی(صبح) و ۸۰ صفحه روزنامه الکترونیک (عصر)

یادداشت

بازپرداخت دیون دولت؛ مهم‌ترین خواسته مپنا

با آغاز به‌کار فاز نخست از پروژه نیروگاه سیکل ترکیبی شوباد (کهنوج) در استان کرمان، مدیرعامل گروه مپنا در یادداشتی، مهم‌ترین پروژه بخش برق کشور را سیکل ترکیبی‌سازی نیروگاه‌های کشور دانست و ابراز امیدواری کرد دولت با بازپرداخت دیون خود، خانواده صنعت برق را در توسعه ظرفیت‌های دانشی یاری دهد. عباس‌علی آبادی در این یادداشت آورده است؛

«به حول و قوه الهی، پروژه نیروگاه شوباد نیز به‌طور کامل به ثمر نشست. بسیاری گمان نمی‌کردند که در سخت‌ترین دوران تحریم، روند تولید تجهیزات پیچیده نیروگاهی ادامه یابد و ما باز هم بتوانیم نیروگاه بسازیم، واحد بخار سنکرون کنیم، تولیداتمان را توسعه دهیم و کیفیت آن‌ها را حتی بهتر از بزرگان جهانی این صنعت ارتقا دهیم. امروز نه تنها مپنا در بازار داخلی نیاز کشور را در سخت‌ترین شرایط تأمین کرده و می‌کند، بلکه در بازارهای جهانی حضوری مؤثر و موفق دارد. عملکرد مپنا در سهم بازار سال ۲۰۱۵ شاهدی بر این ادعاست.

خداوند سبحان را شاکریم که به ما توفیق داد تا در مقابل ملت و رهبری سربلند بمانیم و امید داریم فشارهای مالی ناشی از عدم پرداخت مطالبات که به‌ویژه طی این سال‌ها بر مپنا شدت گرفت، کاهش یابد تا مپنا به پرواز شکوهمندانه خود که شایسته توانایی کارکنان صدیق آن است، شتاب بیش‌تری بدهد.

مپنا تمام همت خود را بسیج کرده است تا واحدهای بخار نیروگاه‌های سیکل ترکیبی را اجرا کند که البته این، مهم‌ترین پروژه بخش برق کشور است. خدا کند که دولت با بازپرداخت دیون خود به مپنا، ما را در این مهم یاری کند، همچنین ارتقای تکنولوژی و ارتقا توربین‌های گازی قدیمی به واحدهای MAP۲B و سایر به روزرسانی‌ها مانند IGV+ و نیز افزایش ظرفیت تولید برق، راندمان تولید برق را به نحو مؤثری در کوتاه‌ترین زمان ارتقا بخشد و با اجرای نیروگاه‌های ۳۰۰ مگاواتی، نیاز کشور به توربین‌های کلاس F را مرتفع نماید.

ما امیدواریم خانواده صنعت برق اعم از وزارت نیرو و مؤسسات خصوصی کماکان به مپنا اطمینان کنند و ما را یاری دهند تا برای کشورمان، مانند سابق افتخار بیافرینیم و برای هموطنان و فرزندانمان اشتغال ایجاد کنیم و همگام با دنیا، گام‌های بلندی در کسب فناوری و توسعه دانش ملی برداریم.»

«گروه مپنا در دولت یازدهم، به‌رغم فشارهای مالی مضاعف ناشی از عدم دریافت مطالبات، بیش از ۵ هزار و ۷۰۰ مگاوات نیروگاه وارد مدار کرده و از طریق ارتقای واحدهای قدیمی و با بهره‌برداری از واحدهای MAP۲A، IGV+ و MAP۲+ نزدیک به ۵۰۰ مگاوات ظرفیت اضافی در اختیار شبکه برق قرار داده است.»

منبع: روابط عمومی مپنا

خبر

ایران و آلمان تفاهمنامه برقی امضا کردند

وزارت نیرو و شرکت SAG آلمان برای اجرای دو پروژه ارتقای خطوط انتقال ۶۳ کیلوولت برق، تفاهمنامه همکاری امضا کردند. به گزارش مناقصه‌مزایده به نقل از وزارت نیرو، پژوهشگاه نیرو به منظور توسعه تعاملات بین‌المللی پژوهشگاه نیرو و نیز استفاده از تخصص و ظرفیت سازمان‌ها، شرکت‌های معتبر خارجی در جهت توسعه و توانمندسازی صنعت برق کشور، تفاهمنامه همکاری مشترک و دو جانبه با شرکت SAG در حوزه انتقال برق امضا کرد. براساس توافق انجام گرفته قرار است، در فاز اول دو پروژه ارتقای خطوط انتقال به ویژه خط انتقال برق ۶۳ کیلوولت و همچنین ارزیابی آسیب‌پذیری لرزه‌ای و مقاوم‌سازی پست‌های انتقال از طرف پژوهشگاه نیرو عملیاتی شود. شرکت SAG آلمان یکی از ارایه‌دهندگان خدمات و سیستم‌های مرتبط با صنایع برق، انرژی، گاز، آب، شبکه‌های مخابراتی و نیروگاهی است. بازار اصلی این شرکت اروپایی کشورهای آلمان، فرانسه، شرق و مرکز اروپا بوده ضمن آن که این شرکت دارای ۸۰۰۰ نیروی متخصص بوده و امسال صدمین سالگرد فعالیت خود را در شکل‌گیری و توسعه زیرساخت‌ها مربوط به انرژی در آلمان را جشن گرفته است.

۸۰ میلیارد دلار در ساخت سازه‌های دریایی سرمایه‌گذاری شد

افزایش ۴۱ درصدی درآمد صادرات میعانات گازی با نمره قبولی پیمانکاران ایرانی

گروه انرژی- درحالی که میزان صادرات ایران در طول ۷ ماهه نخست امسال حدود ۹,۷ میلیون تن به ارزش تقریبی ۴ میلیارد دلار میعانات گازی تولیدی فازهای پارس جنوبی تخمین زده شده؛ صنعت نفت با یک جهش ۴۱ درصدی از درآمد صادرات مواجه شده است. این افزایش صادرات و به موازات آن بالا رفتن عایدی دولت از قبل آن را می‌توان ناشی از فعالیت شرکت‌های داخلی و افزایش توان پیمانکاران ایرانی در حوزه ساخت سکوها و سازه‌های دریایی دانست. سرعت در ساخت و نصب سکوها برای برداشت بیش‌تر در فازهای عسلویه گواه این موضوع است. در شرایطی که هدف اصلی وزارت نفت بر افزایش میزان تولیدات از میادین گازی مشترک با قطر قرار گرفته است این موضوع اهمیت مضاعفی پیدا می‌کند. گمرک سازمان منطقه ویژه اقتصادی انرژی پارس با انتشار گزارشی، اعلام کرد: در طول ۷ ماهه نخست امسال به نزدیک ۹ میلیون و ۷۰۰ هزار تن میعانات گازی تولیدی فازهای پارس‌جنوبی به بازارهای جهانی صادر شده است. این در حالی است که در مدت زمان مشابه پارسال حجم صادرات میعانات گازی ایران حدود ۵ میلیون و ۸۰۰ هزار تن بوده و در مجموع صادرات این محصول استراتژیک صنعت نفت کشور حدود ۶۵ درصد در مقایسه با پارسال افزایش یافته است.

بر این اساس، ارزش میعانات گازی صادر شده در ۷ ماهه امسال نزدیک به ۴ میلیارد دلار بوده است که نسبت به عایدی دو میلیارد و ۸۰۰ میلیون دلاری مدت مشابه پارسال، شاهد افزایش ۴۱ درصدی در کسب درآمد در این حوزه بوده‌ایم.

بنابراین به گزاف نیست اگر بگوییم در کنار افزایش میزان تولیدات و صادرات؛ پیمانکاران و شرکت‌های داخلی تاکنون در حوزه میادین آبی به‌ویژه در منطقه پارس جنوبی رسالت خود را به درستی به انجام رسانده‌اند.

از جمله شرکت‌هایی که در این زمینه توانسته به خوبی پروژه‌های کلان نفتی و گازی را به ثمر برساند شرکت تأسیسات دریایی است.

مدیرعامل شرکت مهندسی و ساخت تأسیسات دریایی از امضای تفاهمنامه با شرکت‌های اروپایی و آسیایی برای اجرای پروژه مشترک خبرداد و گفت: تأسیسات دریایی توانمندی بالایی برای اجرای پروژه دارد. به گزارش «مناقصه مزایده» به نقل از وزارت نفت، ابوالقاسم رحمانی، با اشاره به توانایی‌های شرکت تأسیسات دریایی برای اجرای پروژه‌های فراساحلی در پارس‌جنوبی و کسب رکوردهای نصب و راه‌اندازی سکوهای گازی در این میدان مشترک، افزود: با توجه به این توانایی‌ها، شرکت‌های خارجی تمایل به همکاری با تأسیسات دریایی دارند.

وی با اشاره به امضای تفاهمنامه با یک شرکت ایتالیایی، اتریشی و یک شرکت ژاپنی و کره‌ای، تصریح کرد: با توجه به ظرفیت‌های فراوانی که تأسیسات دریایی در اختیار دارد؛ ما به دنبال کار هستیم و شرکت‌های خارجی هم تمایل به همکاری ما در اجرای پروژه دارند.

مدیرعامل شرکت تأسیسات دریایی درباره یارد خرمشهر که ساخت سازه‌های دریایی این شرکت در آنجا انجام می‌شود، افزود: تاکنون حدود ۸۰ میلیارد دلار سرمایه‌گذاری در این مکان انجام شده است و قرار نیست با پایان فعالیت‌ها در این یارد، ما آنجا را ترک کنیم.

براساس گزارش نشریه مشعل، وی با اشاره به اشتغال‌زایی صورت گرفته با توسعه فعالیت‌ها در یارد خرمشهر برای ساکنان این منطقه، ادامه داد: این قول را به مردم خرمشهر می‌دهیم که برای آن‌ها کار بیاوریم، همان‌طور که هدف ما از ایجاد این یارد خدمت به مردم خرمشهر و خوزستان بوده است، این هدف را ادامه می‌دهیم و تغییری در آن ایجاد نمی‌کنیم.

اجرای فازهای ۲۰ و ۲۱ پارس جنوبی

وی با اشاره به پروژه فراساحل فازهای ۲۰ و ۲۱ میدان گازی پارس‌جنوبی از سوی این شرکت، تصریح کرد: در حال حاضر شمارش معکوس به منظور افزایش تولید از سکوی فاز ۲۱ این میدان مشترک با راه‌اندازی این سازه دریایی آغاز شده است.

قاسمی نصب جکت فاز ۲۰ در اسفندماه ۹۱ در مدت ۱۱ روز با شناور اوشنیک و لوله‌گذاری خطوط ۳۲ و ۴ اینچ این فاز را در مدت ۴ ماه از جمله رکوردهای کسب شده در اجرای این فاز اعلام کرد.

مدیرعامل شرکت تأسیسات دریایی افزود: براساس برنامه‌ریزی انجام شده سکوی فاز ۲۰ پارس‌جنوبی که مردادماه امسال در موقعیت خود نصب شده بود با ظرفیت برداشت یک میلیارد فوت مکعب گاز به زودی به بهره‌برداری خواهد رسید.

قاسمی اشتغال‌زایی مستقیم در ساخت سکوی فاز ۲۰ را که دو هزار و ۵۰۰ تن وزن دارد، در قالب پیمانکاران اجرایی یارد خرمشهر افزون بر ۶۰۰ نفر اعلام کرد.

مدیرعامل شرکت تأسیسات دریایی تصریح کرد: با راه‌اندازی فازهای ۲۰ و ۲۱ پارس‌جنوبی روزانه دو میلیارد فوت مکعب به ظرفیت برداشت گاز از میدان گازی پارس‌جنوبی اضافه خواهد شد.

نصب سکوی 19B تا ۲ ماه دیگر

وی درباره نصب سکوی ۱۹B پارس جنوبی که هم‌اکنون در یارد خرمشهر مراحل پایانی ساخت خود را سپری می‌کند، گفت: این سکو نیز تا ۲ ماه آینده بارگیری و نصب خواهد شد.

قاسمی اجرای پروژه فراساحل فاز ۱۹ را یکی از بزرگ‌ترین پروژه فراساحلی شرکت تأسیسات دریایی از لحاظ تنوع فعالیت‌ها دانست و گفت: ۴ سکوی دریایی این فاز شامل ۲۱ حلقه چاه می‌شود و سکوهای اصلی با وزن حدود ۲۷۰۰ تن و سکوی اقماری با وزن ۱۷۰۰ تن، تشکیل‌دهنده تجهیزات دریافت و انتقال گاز، از چاه‌های این فاز است.

به گفته وی، احداث دو خط ۳۲ اینچی انتقال گاز از سکوهای اصلی به پالایشگاه خشکی در مجموع به طول ۲۳۰ کیلومتر، دو رشته خط لوله ۴,۵ اینچ دریایی برای انتقال گلایکول جمعاً به طول تقریبی ۲۳۰ کیلومتر، دو رشته خط لوله ۱۸ اینچی با پوشش اینکونل به منظور انتقال گاز از سکوهای اقماری به ورودی سکوهای اصلی جمعاً به طول ۱۴ کیلومتر، بخش دیگری از شرح کار شرکت تأسیسات دریایی در این پروژه است.

مدیرعامل شرکت تأسیسات دریایی گفت: ساخت گوی شناور و متعلقات مربوط به انتقال میعانات گازی با ظرفیت ۷۰۰۰ مترمکعب در ساعت و یک خط لوله ۳۶ اینچ به طول تقریبی ۶ کیلومتر به منظور انتقال میعانات گازی به گوی شناور در این پروژه، جزیی از شرح کارهای این پروژه است.

به گفته وی، متخصصان این شرکت فراساحلی موفق شده‌اند رکوردهای ساخت قابل توجهی را در پروژه فراساحل فاز ۱۹ از جمله دستیابی به رکورد پیشرفت ۹۰ درصدی در بخش‌های برق و ابزار دقیق در مدت ۵ ماه، پایان ۷۰ درصد عملیات پیش راه‌اندازی پایپینگ در خشکی، انجام ۲۰ درصد از فعالیت‌های راه‌اندازی در خشکی را به خود اختصاص دهند.

قاسمی افزود: همچنین لوله‌گذاری ۱۰۰ کیلومتر از فاز ۱۳ و ۱۰۰ کیلومتر از فاز ۱۴ نیز بر عهده شرکت تأسیسات دریایی است؛ ضمن این که لوله‌گذاری فازهای ۲۲، ۲۳ و ۲۴ نیز به ما واگذار شده است.

معاون توسعه و مهندسی شرکت ملی نفت

سرنوشت میدان نفتی «چنگوله» به دست نروژی‌ها افتاد

شرکت دی‌ان‌او (DNO) نروژ که توسعه طرف عمانی میدان مشترک هنگام را در دست اقدام دارد، پیشنهادی مبنی بر مطالعه زمینه‌های همکاری ایران و عمان به منظور برداشت صیانتی از این میدان را مطرح کرده است.

شرکت ملی نفت ایران و شرکت نروژی دی‌ان‌او (DNO)، یادداشت‌تفاهمی (MOU) امضا کردند که بر مبنای آن، مطالعه میدان نفتی چنگوله در دستور کار این شرکت نروژی قرار گرفت. به گزارش شانا، این تفاهمنامه همکاری میان غلامرضا منوچهری، معاون توسعه و مهندسی شرکت ملی نفت ایران و بیورن دیل (Bjorn Dale) مدیرعامل شرکت دی‌ان‌او نروژ امضا شد.

منوچهری در مراسم امضای این تفاهمنامه به اشتراکات ساختاری میدان‌های نفتی چنگوله و آذر در غرب کشور اشاره و ابراز امیدواری کرد که دی‌ان‌او نتایج مطالعات خود را ظرف مدت ۶ ماه ارایه دهد.

وی با اشاره به سابقه خوب همکاری صنعت نفت ایران با شرکت نروژی استات اویل، ابراز امیدواری کرد که امضای این تفاهمنامه بتواند به توسعه تعامل میان شرکت ملی نفت ایران و شرکت دی‌ان‌او نیز منتهی شود.

منوچهری یادآور شد: شرکت دی‌ان‌او، نسبت به ایجاد دفتر رسمی در ایران اقدام کند.

بیورن دیل (Bjorn Dale)، مدیرعامل دی‌ان‌او هم در این نشست به سابقه فعالیت‌های این شرکت در نقاط مختلف دنیا اشاره و ابراز خرسندی کرد که فرصت تعامل با صنعت نفت ایران برای این شرکت فراهم شده است.

با توجه به محرز بودن ارتباط ساختمانی میدان چنگوله با میدان آذر، چنگوله در چارچوب واگذاری عملیات توسعه از طریق قراردادهای جدید نفتی در اولویت قرار گرفته است.

پیش‌تر شرکت ملی نفت ایران اعلام کرده بود: با توجه به این که کم‌ترین فاصله ناحیه قراردادی میدان چنگوله از مرز عراق در حدود ۱۰ کیلومتر است، به دلیل مشخصات ساختمانی میدان‌های چنگوله، آذر و بدره، اشتراک منابع هیدروکربوری میدان چنگوله با کشور عراق، از طریق میدان آذر امکان‌پذیر است.

گفتنی است، میدان نفتی چنگوله در استان ایلام در ۵۰ کیلومتری جنوب شرق شهر مهران و در فاصله ۱۰ تا ۱۵ کیلومتری خط مرزی ایران و عراق (از طرف غرب و شمال غرب) و در حاشیه شمالی فروافتادگی دزفول و مابین میادین نفتی دهلران و آذر قرار دارد.

افق‌های سروک بالایی و پایینی مخازن مورد نظر برای توسعه این میدان هستند و ناحیه قراردادی نیز مساحتی افزون بر ۱۱,۵ در ۲۳,۵ کیلومتر مربع را شامل می‌شود. ساختمان میدان چنگوله نیز تحت تأثیر زون‌های چین‌خورده و تراستی زاگرس بوده و به دلیل واقع شدن در مرز جنوبی گسل بالارود، دارای سیستم شکستگی، گسل و پیچیدگی‌های ساختمانی مختص به خود است.

همچنین غلامرضا منوچهری، معاون توسعه و مهندسی مدیرعامل شرکت ملی نفت ایران در حاشیه مراسم امضای تفاهمنامه همکاری میان این شرکت و شرکت دی‌ان‌او نروژ برگزار شد، گفت: شرکت دی‌ان‌او از شرکت‌های باسابقه‌ای است که در خشکی و فراساحل تجارب کاری قابل توجهی دارد.

وی ادامه داد: پس از مذاکرات فراوان میان دو طرف، مطالعه میدان نفتی چنگوله به این شرکت سپرده شد و دی‌ان‌او باید پس از ۶ ماه، پیشنهادهای فنی خود را در خصوص میدان چنگوله به شرکت ملی نفت ایران ارایه کند.

منوچهری گفت: این شرکت نروژی، توسعه طرف مقابل میدان مشترک هنگام را در عمان برعهده دارد و پیشنهادی را نیز مبنی بر مطالعه زمینه‌های همکاری ایران و عمان برای برداشت صیانتی از این میدان مشترک مطرح کرده است.

وی با بیان این که سیاست مشارکت به جای رقابت (Unitization) پیش‌تر نیز درباره برخی میدان‌های مشترک شرکت نفت فلات قاره ایران مطرح بوده است، ادامه‌داد: کشورهایی که دارای میدان مشترک با هم هستند و در عین حال روابط خوبی میان آن‌ها برقرار است، می‌توانند از این سیاست برای برداشت بهینه‌تر از میدان بهره ببرند.

منوچهری یادآور شد: این تنها یک پیشنهاد اولیه است که از سوی شرکت نروژی ارایه شده است.

معاون توسعه و مهندسی شرکت ملی نفت ایران به فعالیت‌های کنونی شرکت دی‌ان‌او در کردستان عراق نیز اشاره کرد و افزود: بحث سوآپ نفت عراق از خاک ایران دیگر موضوعی است که در مذاکرات مورد اشاره قرار گرفت و شرکت دی‌ان‌او اعلام آمادگی کرد که می‌تواند در مطالعات این طرح نیز با ایران همکاری کند.

براساس این گزارش، شرکت ملی نفت ایران و شرکت نفتی دی‌ان‌او نروژ، هفته گذشته یادداشت تفاهمی (MOU) امضا کردند که بر مبنای آن، مطالعه میدان نفتی چنگوله در دستور کار این شرکت نروژی قرار گرفت. این تفاهمنامه میان غلامرضا منوچهری، معاون توسعه و مهندسی شرکت ملی نفت ایران و بیورن دیل (Bjorn Dale) مدیرعامل شرکت دی‌ان‌او نروژ امضا شد.

مدیرعامل خطوط لوله نفت

سالانه ۲۰۰ کیلومتر از خطوط لوله تعویض می‌شوند

جعفری‌نسب متوسط عمر مناسب را برای خطوط ۳۵ سال عنوان کرد و گفت: با استفاده از فناوری و روش‌های جدید حفاظت و نگهداری، عمر مفید خطوط را بالا می‌برند.

عباسعلی جعفری‌نسب، مدیرعامل شرکت خطوط لوله و مخابرات نفت ایران در گفت‌وگو با ایلنا درباره برنامه‌های توسعه‌ای خطوط لوله گفت: توسعه خطوط لوله متناسب با برنامه‌های افزایش نیاز در بخش خوراک، نفت خام و فراورده است یعنی اگر پالایشگاه جدیدی تأسیس شود متناسب با آن خط لوله برای تغذیه احداث می‌شود و یا این که اگر مرکز مصرف جدیدی در برخی نقاط شهر و یا صنایع اقتضا کند که از طریق خطوط لوله توجیه اقتصادی داشته باشد، خط جدید احداث و فرآورده منتقل می‌شود. وی تصریح کرد: با توجه به توسعه گازرسانی مصرف سوخت مایع کم‌تر می‌شود و فقط به بخش حمل و نقل محدود می‌شود و سوخت صنایع نیز بیش‌تر به سمت گاز سوق می‌یابد لذا در این بخش برنامه توسعه‌ای نداریم اما با بالا رفتن عمر خطوط باید جایگزینی صورت گیرد. جعفری‌نسب متوسط عمر مناسب را برای خطوط ۳۵ سال عنوان کرد و افزود: برخی خطوط نیاز به بازسازی دارند لذا پروژه‌هایی در این بخش باید اجرا شود. وی با اشاره به این که احداث خطوط لوله سرمایه‌گذاری زیربنایی و پرهزینه است، اظهارداشت: سعی می‌شود با استفاده از فناوری‌ها و روش‌های جدید حفاظت و نگهداری، عمر مفید خطوط را بالا ببرند. مدیرعامل شرکت خطوط لوله و مخابرات نفت بیان داشت: زمانی می‌گفتند عمر مفید خط ۲۵ تا ۳۰ سال است الان با روش‌ها و پوشش‌های جدید سعی می‌کنند عمر مفید را ارتقا دهند. وی ادامه داد: ما خطی داریم که نزدیک ۵۹ سال فعالیت می‌کند و در شرایط خوبی نیز قرار دارد و بعضی خطوط هم به دلیل مشکلات اجرایی و شرایط خاک زودتر فرسوده می‌شوند ولی در کل ۳۵ سال عمر مفید خطوط لوله است. جعفری‌نسب با بیان این که بیش‌تر خطوط در شرایط عملیاتی نسبتاً خوبی هستند، خاطرنشان کرد: ما برنامه‌هایی برای بازرسی داخلی و پیگرانی هوشمند خطوط لوله داریم که نتایج آن‌ها مشخص می‌کند که وضعیت خطوط چگونه است و وضعیت تجزیه و تحلیل شده و تصمیم‌گیری می‌شود که عمر باقی‌مانده خط چقدر است، با چه شرایطی می‌توان از خطوط استفاده کرد و چه قسمت‌هایی را باید تعمیر یا تعویض کرد. وی تأکید کرد: سالی ۲۰۰ کیلومتر از خطوط لوله باید تعویض شوند تا شرایط خوب عملیاتی حفظ شود.

خبر

تولید نفت ایران تا سال ۲۰۴۰ به ۶ میلیون بشکه در روز می‌رسد

روابط‌عمومی وزارت نفت با استناد به آژانس بین‌المللی انرژی اعلام کرد تا سال ۲۰۴۰ میلادی، تولید روزانه نفت ایران به ۶ میلیون بشکه رسیده و وابستگی جهان به نفت ایران شدیدتر می‌شود.

به گزارش ایرنا، آژانس بین‌المللی انرژی در گزارش «دورنمای انرژی جهان ۲۰۱۶» اعلام کرد: وابستگی جهان در سال ۲۰۴۰ میلادی، به افزایش ظرفیت تولید نفت ایران و عراق شدیدتر می‌شود. در خلاصه گزارش این نهاد آمده است: تولید روزانه نفت ایران در مقطع یاد شده، به حدود ۶ میلیون بشکه و تولید روزانه عراق به حدود ۷ میلیون بشکه خواهد رسید.

آژانس بین‌المللی انرژی همچنین اعلام کرد: جایگاه اوپک در کنترل بازار جهانی نفت در سال ۲۰۴۰ میلادی تقویت می‌شود و سهم این سازمان از عرضه نفت جهان به ۵۰ درصد می‌رسد. تمرکز اصلی بازار جهانی نفت در سال ۲۰۴۰ میلادی آسیا خواهد بود و در این مقطع، واردات نفت خام آمریکا به‌طور کامل متوقف می‌شود.

دبیر کل اوپک در راه ایران

رویترز نوشت؛ دبیر کل اوپک قبل از اجلاس رسمی اوپک در ۳۰ نوامبر برای رایزنی‌های نفتی به ایران می‌آید.

به گزارش فارس به نقل از رویترز، دبیر کل سازمان کشورهای صادرکننده نفت برای بررسی توافقی که هدف آن کاهش تولید نفت است به ایران سفر می‌کند. زمان دقیق این سفر به ایران اعلام نشده است.

یک منبع آگاه به رویترز اطلاع داد که «محمد بارکیندو»، پیش از ترک لندن به مغرب برای حضور در کنفرانس تغییرات آب و هوا، با خالد الفالح، وزیر انرژی عربستان دیدار داشت.

نیکولاس مادورو، رییس‌جمهور ونزوئلا نیز بیان داشت: در کاراکاس با دبیر کل اوپک برای بررسی توافق مربوط به کاهش تولید نفت گفت‌وگو خواهد کرد. پیش‌بینی می‌شود که توافق نهایی در جریان نشست آینده اوپک در وین در تاریخ ۳۰ نوامبر امضا شود.

دیدار بارکیندو با مسؤولان نفتی ایران در ادامه رایزنی‌ها برای به توافق رسیدن طرح کاهش تولید نفت در اجلاس رسمی اوپک در ۳۰ نوامبر است.

در اجلاس غیررسمی اوپک در الجزیره اوپکی‌ها تصمیم گرفتند که میزان تولید خود را روزانه ۸۰۰ هزار بشکه کاهش دهند و تولید روزانه این سازمان به ۳۲,۵ تا ۳۳ میلیون بشکه باشد، قرار است سهم هر کشور از این کاهش تعیین شود و در اجلاس رسمی به تصویب برسد.

کارشناسان معتقدند این توافق قیمت نفت را تا ۶۰ دلار در هر بشکه بالا می‌برد قیمت کنونی نفت برنت تقریباً ۴۶ دلار در هر بشکه است.

جای خالی زنگنه در نشست وزرای «GECF»

هجدهمین اجلاس وزارتی مجمع کشورهای صادرکننده گاز (جی‌ئی‌سی‌اف) در غیاب بیژن زنگنه وزیر نفت ایران برگزار شد.

به گزارش مهر، هجدهمین اجلاس وزارتی مجمع کشورهای صادرکننده گاز (جی‌ئی‌سی‌اف) پنجشنبه ۲۷ آبان‌ماه (۱۷ نوامبر ۲۰۱۶ میلادی) به میزبانی دوحه آغاز به‌کار کرد.

نکته جالب توجه برگزاری این نشست آن است که بیژن زنگنه وزیر نفت در این نشست حضور نمی‌یابد و فقط حسین کاظم‌پور اردبیلی، نماینده ایران در هیأت عامل اوپک در این نشست حضور یافت.

کشورهای عضو مجمع صادرکنندگان گاز، ۴۲ درصد از تولید گاز جهان، ۶۷ درصد از ذخایر گازی جهان، ۳۸ درصد از انتقال گاز با خط لوله و ۸۵ درصد از تجارت گازطبیعی مایع شده (ال‌ان‌جی) را در اختیار دارند. کشورهای الجزایر، بولیوی، مصر، گینه استوایی، ایران، لیبی، نیجریه، قطر، روسیه، ترینیداد و توباگو، ونزوئلا، امارات، ۱۲ عضو اصلی این مجمع جهانی به شمار می‌روند و هلند، نروژ، عراق، عمان و پرو به عنوان اعضای ناظر در مجمع کشورهای صادرکننده گاز مطرح هستند.

مجمع کشورهای صادرکننده گاز یا اوپک گازی که به اختصار (GECF) نامیده می‌شود، سازمانی بین‌المللی است که ایران، روسیه و قطر و شماری دیگر از کشورهای صادرکننده گاز، در ۲۳ دسامبر ۲۰۰۸ میلادی آن را به منظور هماهنگی در تولید و صادرات گاز طبیعی در سطح جهان تأسیس کردند. هفدهمین دور نشست عادی وزارتی مجمع کشورهای صادرکننده گاز ۲۱ نوامبر ۲۰۱۵ (۳۰ آبان ۱۳۹۴) میلادی به ریاست امانوئل ایبه کاچیکوو، وزیر نفت نیجریه در تهران برگزار شد.

قسمت آخر

تالار فیزیکی

دستورالعمل وظایف و اختیارات شرکت بورس اوراق بهادار تهران در خصوص کارگزاری‌های عضو

در جهت اجرای مفاد بند ۶ ماده (۱) و ماده (۳۵) قانون بازار اوراق بهادار مصوب آذرماه ۱۳۸۴ و به منظور تعیین وظایف و اختیارات شرکت بورس اوراق بهادار تهران در خصوص کارگزاری‌های عضو خود، این دستورالعمل در تاریخ ۱۳۸۶/۵/۳ به تصویب هیأت مدیره سازمان بورس و اوراق بهادار رسید.

دستورالعمل وظایف و اختیارات شرکت بورس اوراق بهادار تهران در خصوص کارگزاری‌های عضو (پیوست ۲)

نام شرکت کارگزاری: تاریخ تهیه :

ماه مورد گزارش: صفحه :

فرم بررسی گزارش ماهانه کارگزاری‌ها

سؤال	بلی	خیر	م/ن	توضیحات
آیا گزارش ماهانه مطابق دستورالعمل مربوطه به موقع ارسال شده‌اند؟				
آیا حساب اتاق پایاپای در تراز تعدیل شده بدون مانده است؟				
آیا کلیه حساب‌های بانکی که به عنوان «حساب جاری معاملاتی مشتریان» در تراز تفصیلی حساب‌های بانکی و وجوه نقد گزارش شده‌اند، قبل از تاریخ تهیه گزارش، رسماً به بورس معرفی شده‌اند؟				
آیا کلیه حساب‌های بانکی که در تراز تفصیلی حساب‌های بانکی و وجوه نقد به عنوان حساب جاری معاملاتی مشتریان گزارش شده‌اند، از نوع حساب جاری بانکی هستند؟				
آیا حساب اسناد در جریان وصول در سطح حساب‌های کل تعریف شده است؟				
آیا با توجه به مانده «حساب اسناد در جریان وصول» در ماه‌های پیش، به نظر می‌رسد که شرکت کارگزاری به صورت کامل اسناد تجاری دریافتی خود را در موقع دریافت در «حساب اسناد در جریان وصول» ثبت می‌کند؟				
آیا براساس تراز آزمایشی ماهانه، «حساب کنترل تهاتر وجوه مشتریان» در سرفصل حساب‌های کل مطابق مقررات مربوطه ایجاد شده است؟				
آیا مجموع مانده حساب سرمایه‌گذاری کارگزاری در سهام سایر شرکت‌ها، برابر یا کمتر از سرمایه پرداخت شده یا ۷۰ درصد حقوق صاحبان سهام کارگزاری است؟				

نام و نام‌خانوادگی تهیه‌کننده: نام و نام خانوادگی تأیید‌کننده:

امضا: امضا:

دستورالعمل وظایف و اختیارات شرکت بورس اوراق بهادار تهران در خصوص کارگزاری‌های عضو

نام شرکت کارگزاری: دوره بررسی :

محل بازدید: تاریخ تهیه :

نشانی محل بازدید: شماره صفحه: ۱

فرم گزارش بازدید از کارگزاری

سؤال	بلی	خیر	م/ن	توضیحات
آیا محل مورد بازدید دارای تابلوی مناسب در رؤیت عمومی حاوی نام شرکت کارگزاری و عنوان محل می‌باشد؟				
آیا نشانی محل مورد بازدید قبلاً به سبا و بورس با ذکر عنوان آن اعلام شده است؟				
آیا محل مورد بازدید، دارای کاربری اداری یا تجاری است؟				
آیا فهرست اسامی شاغلین در محل مورد بازدید، قبلاً به سبا و بورس اعلام شده است؟				
آیا کلیه کارکنان شاغل کارگزاری در محل مورد بازدید دارای مجوزهای لازم می‌باشند؟				
آیا در مکان مورد بازدید، کارکنان مسؤول می‌توانند از طریق سیستم حسابداری شرکت کارگزاری، هر آن به در خواست مشتری، اطلاعات تفصیلی گردش حساب وی را به تاریخ پایان روز قبل ارایه دهند؟				
آیا سیستم حسابداری شرکت کارگزاری در مکان مورد بازدید، قادر به ارایه تراز تعدیل شده می‌باشد؟				برای شعبه ونمایندگی مورد ندارد.
آیا با بررسی نمونه‌ای و تصادفی انتقال طلب مشتریان، مقررات مربوطه به طور کامل رعایت می‌شود؟				
آیا با بررسی نمونه‌ای و تصادفی، برای کلیه سفارش‌های خرید، مقررات مربوطه به طور کامل رعایت می‌شود؟				

نام و نام‌خانوادگی تهیه‌کننده: نام و نام خانوادگی تأیید‌کننده:

امضا: امضا:

منبع: کتاب مجموعه قوانین و مقررات بورس کالای ایران

رییس اتحادیه طلا و جواهر تهران در بازدید از مرکز تجارت جهانی

خرید زیورآلات بدلی، دور ریختن پول است

عکس: مناقصه مزایده/ محمد قره‌داغلی

مسعود طاهری- رییس اتحادیه طلا و جواهر تهران گفت: بازار طلای کشور پس از انتخابات ریاست جمهوری آمریکا از حالت شوک درآمده و اکنون ثبات نسبی یافته است.

محمد کشتی آرای در بازدید از مرکز تجارت جهانی فردوسی با اشاره به این که پیش از انتخابات ریاست جمهوری در آمریکا بازار طلا وضعیت مبهمی را داشت، افزود: بعد از انتخاب ترامپ و بالارفتن مقطعی و هیجانی قیمت طلا، این روزها بازار طلا به ثبات نسبی رسیده و به اصطلاح از شوک درآمده است.

کشتی آرای اضافه کرد: متأسفانه آمار مصرف طلا در سطح جامعه کاهش یافته است و به همان نسبت مصرف زیورآلات بدل افزایش یافته و این اتفاقی بد است.

وی ادامه داد: مصرف زیورآلات بدل که جز آهن، شیشه و... نیست، افزون بر دورریختن پول مردم، به افزایش اشتغال برای خارجی‌ها و رونق اقتصادی آن‌ها می‌انجامد؛ در حالی که رکود در این صنعت را برای ایران به همراه داشته است.

رییس اتحادیه طلا و جواهر تهران اضافه کرد: به همین دلایل دو سال گذشته در تهران بیش از ۷۵۰ واحد صنفی طلا تعطیل شد که در سایر شهرستان‌ها این آمار به ۳۸۰۰ واحد صنفی رسیده است؛ البته این‌ها به‌جز صنف‌هایی است که تغییر رسته داده‌اند.

وی گفت: در زمینه حجم معاملات طلا در این دوره زمانی آمار ثبت شده‌ای وجود نداشته و ندارد اما آمارهای موجود بر اساس حدس و گمان جمع شده که البته به واقعیت بسیار نزدیک است.

کشتی آرای درباره آخرین وضعیت قیمت طلا و سکه در بازار تهران اعلام کرد: قیمت جهانی طلا در یک هفته گذشته به ویژه پس از مشخص شدن نتیجه انتخابات ریاست جمهوری آمریکا ثبات نسبی را تجربه کرده و قیمت انس جهانی طلا در محدوده ۱۲۲۵ دلار در نوسان اندک بوده است.

وی یادآوری کرد: پس از تعطیلات اربعین حسینی تقاضا افزایش یابد، هر چند تغییر قیمت جهانی طلا نیز در این زمینه دخیل است.

گفتنی است، محمد کشتی آرای با حضور در مرکز تجارت جهانی فردوسی در دیدار با ابوالفضل کلایی، مالک این مرکز با تقدیر از نقش وی در ایجاد بازاری مناسب برای عرضه طلا ابراز امیدواری کرد که این مرکز بتواند بازاری مطمئن جهت عرضه طلا در پایتخت باشد.

توصیه تحلیلگران به فعالان بازار طلا

طلا بخرید

بعد از شوک روزهای اول تقریباً تمام وقت و انرژی فعالان بازار طلا در دنیا برای زیر و رو کردن اظهارات و موضع‌گیری‌های ترامپ در موارد مختلف صرف شد. آنچه در میان سخنان ترامپ توجه‌ها را به خود جلب کرده، انتقادات رییس‌جمهوری آینده آمریکا به سیاست‌های فدرال رزرو است.

به گزارش خبر آنلاین، اگرچه اغلب کارشناسان معتقدند پیروزی ترامپ در انتخابات ریاست جمهوری آمریکا موجب افزایش ریسک و نااطمینانی در بازارهای بین‌المللی شده است اما تحلیلگران به فعالان بازارهای جهانی طلا هشدار می‌دهند بیش از اندازه وقت خود را تلف ترامپ نکنند و حواسشان را به حرکت‌ها و سیاست‌های فدرال رزرو جمع کنند.

با این حال تحلیلگران اقتصادی بر این باورند که سرمایه‌گذاران باید تمرکز خود را روی روندهای بلندمدت قیمت طلا و سیاست‌های پولی و نرخ بهره فدرال رزرو آمریکا قرار دهند و به هیچ وجه به نوسانات شدید در کوتاه‌مدت که تحت تأثیر سیاست‌های مالی و اقتصادی دولت ترامپ است، توجهی نکنند.

در این هیاهو اما اغلب پیش‌بینی‌ها می‌گوید سیاست‌های اقتصادی و مالی و ارزی ترامپ به نفع قیمت طلا و نقره خواهد بود و قیمت این فلز زرد را در میان‌مدت به بیش از ۱۵۰۰ دلار افزایش خواهد داد. قیمت هر اونس نقره نیز تا سطح ۲۴ دلاری افزایش می‌یابد.

بررسی‌های نشان می‌دهد قیمت طلا همواره رابطه‌ای تاریخی در حدود ۹۰ درصد با رشد بدهی‌های ملی آمریکا داشته است. با توجه به این که میزان بدهی‌های ملی آمریکا به بیش از ۲۰ هزار میلیارد دلار رسیده است، قیمت طلا باید اکنون بیش از ۲۰۰۰ دلار در هر اونس باشد.

از سوی دیگر سیاست ترامپ مبنی بر کاهش مالیات و افزایش هزینه‌ها موجب رشد فزاینده بدهی‌های ملی آمریکا خواهد شد و این مسأله در نهایت می‌تواند به نفع قیمت طلا باشد.

تحلیلگران چه پیشنهادی دارند؟

در چنین شرایطی تحلیلگران اقتصادی به سرمایه‌گذاران و فعالان بازارهای بین‌المللی توصیه می‌کنند که به جای تمرکز روی سیاست‌های مالی و اقتصادی دونالد ترامپ طی ماه‌های آینده، بر سیاست‌های پولی و نرخ بهره فدرال رزرو آمریکا تمرکز داشته باشند.

قیمت جهانی طلا که روز دوشنبه به پایین‌ترین سطح در ۵ ماه اخیر رسیده بود، بار دیگر با افزایش نسبی روبه‌رو شده و به ۱۲۲۵ دلار در هر اونس رسیده است. براساس این گزارش تقویت ارزش دلار و گمانه‌زنی‌های مربوط به افزایش نرخ بهره فدرال رزرو در نشست دسامبر و همین‌طور سیاست‌های مالی و اقتصادی ترامپ تأثیر زیادی بر نوسانات قیمت طلا در روزهای گذشته داشته است.

تردیدی نیست که سیاست‌های ترامپ در بلندمدت به شدت تورمی خواهد بود ولی فدرال رزرو آمریکا نمی‌تواند هماهنگ با افزایش نرخ تورم در اقتصاد، نرخ بهره را افزایش دهد و این مسأله در نهایت موجب کاهش نرخ بهره واقعی خواهد شد و افزایش چشمگیر قیمت طلا را در پی خواهد داشت.

هنوز واقعاً به درستی معلوم نیست که تأثیر افزایش احتمالی نرخ بهره فدرال رزرو آمریکا در نشست دسامبر درباره نرخ بهره تصمیم‌گیری می‌کند و هنوز مشخص نیست تغییر احتمالی نرخ بهره چه تأثیری بر قیمت‌های جهانی طلا خواهدداشت. گرچه به نظر نمی‌رسد نیروهای ساختاری و کلان اقتصادی تغییر نکرده باشد و بازارهای بین‌المللی تنها یکی دو روزی تحت تأثیر آثار روانی انتخاب ترامپ قرار گرفتند.

یک مرحله‌ای

آگهی مناقصه عمومی

وزارت صنایع و معادن
سازمان صنایع کوچک و شهرکهای صنعتی ایران
شرکت شهرکهای صنعتی سیستان و بلوچستان
(سهامی خاص)

شرکت شهرکهای صنعتی استان سیستان و بلوچستان در نظر دارد عملیات راهبری و نگهداری تصفیه‌خانه و شبکه جمع‌آوری فاضلاب شهرک صنعتی زابل محمدآباد را از طریق برگزاری مناقصه عمومی واگذار نماید. لذا از کلیه پیمانکاران دارای گواهینامه صلاحیت معتبر در رشته تاسیسات و تجهیزات از سازمان مدیریت و برنامه ریزی دعوت می‌شود تا نسبت به خرید اسناد بر اساس اطلاعات اعلام شده ذیل اقدام نمایند.

۱- نام و نشانی مناقصه‌گذار: شرکت شهرکهای صنعتی استان سیستان و بلوچستان -زاهدان -بلوار مطهری -خیابان امداد

۲- موضوع مناقصه: عملیات راهبری و نگهداری تصفیه خانه و شبکه جمع آوری فاضلاب شهرک صنعتی زابل محمدآباد

۳- سپرده شرکت در مناقصه: مبلغ ۵۰,۰۰۰,۰۰۰ ریال بصورت واریز نقدی یا ارائه ضمانتنامه بانکی

۴- زمان فروش اسناد مناقصه از تاریخ ۹۵/۰۸/۰۴ لغایت ۹۵/۰۹/۱۱

۵- آخرین مهلت تحویل اسناد به دبیرخانه: پایان وقت اداری مورخ ۹۵/۰۹/۲۲

۶- تاریخ و ساعات بازگشایی پاکات مناقصه: ساعت ۱۰ صبح مورخ ۹۵/۰۹/۲۳

۷- مدت زمان اجرای پروژه: ۱۲ ماه

۸- مبلغ برآورد اولیه: ۱,۰۰۰,۰۰۰,۰۰۰ ریال

۷- محل دریافت اسناد: الف) سایت ملی مناقصات کشور به آدرس www.iets.mporg.ir ب) امور فنی شرکت شهرکهای صنعتی استان سیستان و بلوچستان

۸- محل تحویل اسناد تکمیل شده مناقصه: زاهدان -بلوار مطهری -خیابان امداد-دبیرخانه شرکت شهرکهای صنعتی استان

۹- تلفن تماس ۰۵۴-۳۳۲۱۸۹۲۸-۳۳۲۱۴۶۵۸ **نمابر:** ۰۵۴-۳۳۲۱۸۹۳۱

روزنامه مناقصه مزایده ۹۵/۰۸/۲۹-۲۰۱۵

نوبت دوم

دو مرحله‌ای

آگهی فراخوان ارزیابی توان انجام تعهدات و مناقصه عمومی

شرکت آب و فاضلاب جنوب شرقی استان تهران

۱- دستگاه مناقصه‌گزار: شرکت آب و فاضلاب جنوب شرقی استان تهران به نمایندگی از شرکت آب و فاضلاب استان تهران.

۲- موضوع: ارزیابی کیفی توان انجام کار و مناقصه عمومی عملیات اجرایی شبکه جمع‌آوری فاضلاب قسمتی از منطقه D محدوده D1 اولویت ۴ شهر قرچک به طول ۱۸۱۰۰ متر در اقطار مختلف

۳- مهلت و محل دریافت اسناد مناقصه: متقاضیان شرکت در مناقصه می‌توانند حداکثر تا ساعت ۱۵ روز سه‌شنبه مورخ ۹۵/۹/۹ با معرفینامه رسمی و معتبر و فیش بانکی واریز شده هزینه خرید اسناد به شرکت مهندسین مشاور ری آب به نشانی تهران-خیابان آفریقا-خیابان فرزان غربی-شماره ۳۰-تلفن ۸۳۰۹-۰۲۱ مراجعه و نسبت به دریافت اسناد ارزیابی و مناقصه اقدام نمایند.

۴- مدت اجرای عملیات: ۲۴ ماه شمسی می‌باشد.

۵- مبلغ برآورد: ۶۲,۸۰۱,۵۲۶,۲۸۳ ریال بر اساس فهرست بها پایه شبکه جمع‌آوری و انتقال فاضلاب سال ۱۳۹۵

۶- محل اعتبار: اوراق مشارکت -اسناد خزانه اسلامی طرحهای عمرانی

۷-- مبلغ تضمین شرکت در مناقصه: به میزان ۲,۴۵۰,۰۰۰,۰۰۰ ریال و به صورت یکی از انواع ذیل می‌باشد:

ضمانت‌نامه بانکی معتبر یا به صورت واریز نقدی به حساب جاری شماره ۲۱۷۵۱۶۱۳۰۲۰۰۴ نزد بانک ملی شعبه دکتر فاطمی به نام شرکت آب و فاضلاب استان تهران و به پیشنهادهای فاقد امضا، مشروط، مخدوش، فاقد سپرده و سپرده‌های مخدوش یا سپرده‌های کمتر از میزان مقرر، چک شخصی و نظایر آن و همچنین پیشنهاداتی که بعد از انقضای مدت مقرر واصل شود مطلقاً ترتیب اثر داده نخواهد شد.

۸- مهلت و محل تحویل پاکات ارزیابی و مناقصه: تا ساعت ۱۵ روز سه‌شنبه مورخ ۹۵/۹/۲۳ به دبیرخانه مرکزی این شرکت به نشانی ورامین- مجتمع ادارات - خیابان دولت - دفتر مرکزی شرکت آب و فاضلاب جنوب شرقی استان تهران - طبقه دوم.

۹- زمان و محل گشایش پاکات ارزیابی: ساعت ۱۰ صبح روز چهارشنبه مورخ ۹۵/۹/۲۴ در دفتر ذیحسابی طرحهای عمرانی شرکت آب و فاضلاب استان تهران (تهران خیابان دکتر فاطمی تقاطع خیابان حجاب).

۱۰- هزینه درج آگهی هر دو نوبت به عهده برنده مناقصه می‌باشد.

۱۱- سایر اطلاعات مربوطه در اسناد مناقصه مندرج است.

هزینه خرید اسناد: مبلغ ۱,۰۰۰,۰۰۰ (یک میلیون ریال) می‌باشد که باید به حساب شماره ۰۱۰۵۱۵۵۲۷۲۰۰۲ بانک ملی شعبه آناهیتا بنام شرکت مهندسین مشاور ری آب واریز و فیش آن ارائه گردد.

نشانی سایتهای اینترنتی: (http://www.tpww.co.ir) (http://www.nww.ir) (http://www.iets.mporg.ir)

شرکت آب و فاضلاب جنوب شرقی استان تهران

روزنامه مناقصه مزایده ۹۵/۰۸/۲۹-۲۰۱۵

نوبت دوم

دو مرحله‌ای

آگهی فراخوان ارزیابی توان انجام تعهدات و مناقصه عمومی

شرکت آب و فاضلاب جنوب شرقی استان تهران

۱- دستگاه مناقصه‌گزار: شرکت آب و فاضلاب جنوب شرقی استان تهران به نمایندگی از شرکت آب و فاضلاب استان تهران.

۲- موضوع: ارزیابی کیفی توان انجام کار و مناقصه عمومی عملیات اجرای شبکه جمع‌آوری فاضلاب شهر ورامین اولویت S2-3 به طول ۱۷۹۳۷ متر در اقطار مختلف.

۳- مهلت و محل دریافت اسناد مناقصه: متقاضیان شرکت در مناقصه می‌توانند حداکثر تا ساعت ۱۵ روز سه‌شنبه مورخ ۹۵/۹/۹ با معرفینامه رسمی و معتبر و فیش بانکی واریز شده هزینه خرید اسناد به شرکت مهندسین مشاور پارس آب تدبیر (مشاور طرح) به نشانی تهران -خ کارگر شمالی -خیابان نصرت بین کارگر و جمالزاده پلاک ۳۶ تلفن: ۶۶۹۲۲۲۰۵ و ۶۶۹۳۷۷۸۶ -۰۲۱ مراجعه و نسبت به دریافت اسناد مناقصه اقدام نمایند

۴- مدت اجرای عملیات: ۲۰ ماه می‌باشد.

۵- مبلغ برآورد: ۵۳,۰۳۶,۷۱۴,۱۸۷ ریال بر اساس فهرست بها پایه شبکه جمع آوری و انتقال فاضلاب سال ۱۳۹۵

۶- محل اعتبار: اوراق مشارکت -اسناد خزانه اسلامی طرحهای عمرانی

۷-- مبلغ تضمین شرکت در مناقصه: به میزان ۲,۲۶۰,۷۴۰,۰۰۰ ریال و به صورت یکی از انواع ذیل می‌باشد:

ضمانت‌نامه بانکی معتبر یا به صورت واریز نقدی به حساب جاری شماره ۲۱۷۵۱۶۱۳۰۲۰۰۴ نزد بانک ملی شعبه دکتر فاطمی به نام شرکت آب و فاضلاب استان تهران و به پیشنهادهای فاقد امضا، مشروط، مخدوش، فاقد سپرده و سپرده‌های مخدوش یا سپرده‌های کمتر از میزان مقرر، چک شخصی و نظایر آن و همچنین پیشنهاداتی که بعد از انقضای مدت مقرر واصل شود مطلقاً ترتیب اثر داده نخواهد شد.

۸- مهلت و محل تحویل پاکات ارزیابی و مناقصه: تا ساعت ۱۵ روز سه‌شنبه مورخ ۹۵/۹/۲۳ به دبیرخانه مرکزی این شرکت به نشانی ورامین - مجتمع ادارات - خیابان دولت - دفتر مرکزی شرکت آب و فاضلاب جنوب شرقی استان تهران - طبقه دوم.

۹- زمان و محل گشایش پاکات ارزیابی: ساعت ۱۰ صبح روز چهارشنبه مورخ ۹۵/۹/۲۴ در دفتر ذیحسابی طرحهای عمرانی شرکت آب و فاضلاب استان تهران (تهران خیابان دکتر فاطمی تقاطع خیابان حجاب).

۱۰- هزینه درج آگهی هر دو نوبت به عهده برنده مناقصه می‌باشد.

۱۱- سایر اطلاعات مربوطه در اسناد مناقصه مندرج است.

هزینه خرید اسناد: مبلغ ۱,۵۰۰,۰۰۰ ریال (یک میلیون و پانصد هزار ریال) می باشد که باید به حساب شماره ۰۱۰۴۵۰۴۶۵۰۰۰۱ بانک ملی ایران بنام شرکت پارس آب تدبیر واریز و فیش آن به امور بازرگانی و قراردادها ارائه گردد

نشانی سایتهای اینترنتی: (http://www.tpww.co.ir) (http://www.nww.ir) (http://www.iets.mporg.ir)

شرکت آب و فاضلاب جنوب شرقی استان تهران

روزنامه مناقصه مزایده ۹۵/۰۸/۲۹-۲۰۱۵

مسعود طاهری
masoudst80@yahoo.com

رییس سازمان بورس و اوراق بهادار

تمرکز اصلی سازمان بورس بر تأمین مالی بخش خصوصی است

حجم بازار بدهی بستگی به درخواست و نیاز بخش خصوصی و دولتی دارد. به هر حال حجم بازار بدهی اکنون از ۴۰ هزار میلیارد تومان گذشته است و امیدواریم تا پایان سال هم بتوانیم، اندازه قابل توجهی به این میزان اضافه کنیم. به گزارش عصر بازار، شاپورمحمدی، رییس سازمان بورس و اوراق بهادار گفت‌وگوی کوتاهی در خصوص بحث تأمین مالی از طریق بازار سرمایه داشت. در این مصاحبه بالاترین مقام سازمان بورس و اوراق بهادار، خبر از انتشار اوراق در حوزه آموزش و پرورش و سلامت در آینده نزدیک داد و تمام تلاش سازمان بورس را برای تسهیل و تسریع تأمین مالی بخش خصوصی از طریق بازار سرمایه اعلام کرد. مشروح نظرات شاپورمحمدی را در ادامه می‌خوانید:

به نظر می‌رسد برنامه دولت برای بورس تمرکز بر بازار بدهی و تأمین مالی از طریق بازار سرمایه است. آیا این نکته درست است و سازمان بورس چه برنامه‌ای برای این مهم دارد؟

اعتقاد دولت این است که بازار سرمایه بیش‌ترین تأمین مالی را برای بخش خصوصی انجام بدهد و ممکن است، این امر را مطابق قوانین و بودجه، به وسیله اوراق بهادار انجام بدهد که سازمان بورس نیز از این کار حمایت و استقبال می‌کند و این را جزو وظایف خود می‌داند. در این خصوص تاکنون، بازار سرمایه کمک کرده تا پول گندم‌کاران به میزان ۴ هزار میلیارد تومان پرداخت شود. همچنین در حوزه آموزش و پرورش شاهد انتشار اوراق خواهیم بود و درمورد اسناد خزانه نیز شاهد رشد مناسب در بازار سرمایه هستیم.

تمام این فعالیت‌ها یک روال قانونی است که در حال طی شدن است. در واقع قانون مقرر کرده که دولت اوراقی را در بازار سرمایه منتشر کند، به این ترتیب سازمان بورس نیز این امر را دنبال می‌کند و حداکثر همکاری را در این مورد انجام می‌دهد. اما تمرکز اصلی سازمان بورس بر تأمین مالی بخش خصوصی از بازار سرمایه به صورت انتشار اوراق است. در حال حاضر اوراق مرابحه، صکوک اجاره، اوراق منفعت و سایر اوراقی که بخش خصوصی بتواند از آن طریق تأمین مالی انجام دهد، در حال پیگیری است و امیدواریم که بتوانیم با کمک نهادهای مختلف در کشور برای تأمین مالی بخش خصوصی یک راه‌حل مناسب از طریق بازار بدهی داشته باشیم. در واقع تمام تلاش ما این است که بخش خصوصی بتواند راحت‌تر تأمین مالی انجام بدهد. حال این‌که راه تأمین مالی، هم بازار سهام و هم بازار بدهی است. سازمان بورس هر دو راهکار را در اولویت دارد و تلاش می‌کند، هر دو حوزه رشد مناسبی داشته باشد.

پیش‌بینی شما در خصوص حجم بازار بدهی تا پایان سال جاری چیست؟

حجم بازار بدهی بستگی به درخواست و نیاز بخش خصوصی و دولتی دارد. به هر حال حجم بازار بدهی اکنون از ۴۰ هزار میلیارد تومان گذشته است و امیدواریم تا پایان سال هم بتوانیم، اندازه قابل توجهی به این میزان اضافه کنیم. اما در این مورد، بحث تسهیل و تسریع از اهمیت بیش‌تری برخوردار است. حجم بازار بدهی مطابق مقررات برای دولت معین است و تلاش برای رشد مناسب تأمین مالی برای بخش خصوصی است.

خبرهایی از تأمین مالی بخش‌های دیگر به گوش می‌رسد. جزییاتی از این طرح‌ها ارایه می‌کنید؟

فعالیت‌ها برای انتشار اوراق سلامت در حال ادامه است و اگر پتانسیل‌هایی در هر بخشی از صنعت وجود داشته باشد، سازمان بورس و اوراق بهادار به آن کمک خواهد کرد.

سپرده‌گذاری بانک‌ها از سکه افتاد!

با وجود این‌که حجم سرمایه‌گذاری در بانک‌ها همچنان در مسیر صعودی قرار داشته و تا بیش از ۱۰۰۰ تریلیون تومان پیش رفته، اما روند رشد آن کند شده است.

به گزارش ایسنا، بررسی دارایی‌ها و بدهی‌های بانک‌ها و مؤسسات اعتباری حاکی از آن است که تا پایان مردادماه امسال مجموع سپرده‌های بخش غیردولتی به ۱۰۶۷ هزار میلیارد تومان رسیده که حدود ۸۰ هزار میلیارد تومان نسبت به انتهای سال گذشته افزایش دارد.

از مجموع سپرده‌های غیردولتی در شبکه بانکی در کنار ۱۱۵ هزار میلیارد تومانی که به سپرده‌های دیداری تعلق دارد و با رشد نیز همراه بوده، حجم سپرده‌های مدت‌دار به حدود ۸۸۶ هزار میلیارد تومان می‌رسد که مجموعه‌ای از سپرده‌های کوتاه‌مدت و بلندمدت نزد شبکه بانکی را تشکیل می‌دهد.

گرچه سپرده‌های روزشمار و مدت‌دار در آمار منتشره بانک مرکزی تفکیک نشده، اما به هر صورت این ارقام متعلق به حساب‌های سپرده‌ای است که در طول سالیان گذشته با سودهای متفاوت و در رقابت در بین بانک‌ها جذب شده است. از زمانی که نرخ سود در شبکه بانکی بدون چارچوب و ضابطه خاصی و در رقابتی مخرب با بانک‌ها از مرز ۳۰ درصد می‌گذشت و یا هنگامی که با وجود تورم بالا، نرخ سود در حد پایین‌تری بوده و این مردم بودند که جریمه این اختلاف را پرداخت می‌کردند.

آمارها از این حکایت دارد که روند رشد سرمایه‌گذاری مدت‌دار در شبکه بانکی اکنون با افت مواجه شده و در ۵ ماهه اول امسال در مقایسه با دوره‌های مشابه سال‌های قبل کاهش دارد به‌طوری که از مردادماه تا اسفندماه سال قبل حدود ۸,۳ درصد رشد داشته که این رقم کم‌ترین حد افزایش نسبت به سه دوره گذشته است.

این در حالی است که سرمایه‌گذاری مدت‌دار از رقم ۵۲۸ هزار میلیارد تومان در مردادماه سال ۱۳۹۳ حدود ۳۵۰ هزار میلیارد تومان تا مردادماه امسال افزایش دارد، ولی روند این رشد با نوسان و افت همراه است به‌گونه‌ای که از رشد ۲۹,۶ درصدی مردادماه سال ۱۳۹۴ نسبت به ۱۳۹۳ به رشد ۲۹,۴ در مردادماه امسال نسبت به مدت مشابه سال قبل رسیده است، ولی در قیاسی دیگر رشد سرمایه‌گذاری از ۱۲,۳ درصدی که برای ۵ ماهه اول سال قبل رقم خورده به ۸,۳ درصد در مدت سال جاری رسیده است.

افت سرمایه‌گذاری مدت‌دار در بانک‌ها در شرایطی ثبت شده که در ۵ ماه اول سال جاری، کاهش نرخ سود بانکی برای چندمین بار در ۳ سال گذشته رخ می‌دهد به‌طوری که نرخ سود در قیاس با سال ۱۳۹۲ که گاهی تا ۳۰ درصد می‌رسید با افت حدود ۱۵ درصدی مواجه است. تغییر نرخی که با ادامه روند کاهشی تورم می‌تواند تا قبل از اتمام سال جاری مجدداً اتفاق افتاده و سود بانکی اعم از سپرده و تسهیلات بار دیگر کاهش یابد. این روند چندان خوشایند بانک‌ها نبوده و علی‌رغم این‌که تغییر سود، توافق بین بانک‌ها اعلام می‌شود، عملکرد آنها در اجرای سودهای ابلاغی نشان می‌دهد که برای جذب سپرده بالا و ممانعت از خروج منابعی که ممکن است به دلیل کاهش نرخ و فعالیت مؤسسات غیرمجاز برای اعلام سودهای بالاتر رخ دهد، راهکارهایی دیگر در دستور کار قرار داده‌اند.

طرح «وام بانکی» در آستانه شکستی بزرگ

مهم‌ترین طرح اقتصادی دولت برای خروج از رکود واحدهای تولیدی در حالی پیگیری می‌شود که رییس کل بانک مرکزی نسبت به این طرح انتقادهایی را مطرح کرده است. همچنین علی‌طیب‌نیا، وزیر اقتصاد دولت یازدهم در دفاع از طرح موسوم به رونق تولید گفته است: اگر این طرح تا پایان سال جاری به خوبی اجرا نشود، برای شخص من یک شکست بزرگ محسوب می‌شود.

به گزارش تسنیم، وزیر اقتصاد با هشدار نسبت به عدم عملکرد بانک‌ها در خصوص تأمین مالی طرح رونق تولید گفته است: وزارت صنعت، معدن و تجارت نزدیک به ۷ هزار واحد تولیدی را برای تزریق نقدینگی شناسایی کرده است. بانک‌ها نیز باید به‌طور کامل به تعهد خود در این طرح عمل کنند.

در این طرح از بانک‌ها خواسته شده است تا ۱۶ هزار میلیارد تومان برای توزیع بین ۷۶۰۰ واحد تولیدی فراهم کنند. به نظر می‌رسد با توجه به فرصت محدود باقی مانده تا پایان دولت یازدهم این طرح تنها گزینه دولت برای تحرک و رونق بخشی به تولید ملی قبل از انتخابات اردیبهشت ۹۶ باشد.

این هشدار طیب‌نیا در حالی مطرح شده است که سیف، رییس کل بانک مرکزی در صفحه شخصی خود درباره تزریق نقدینگی به واحدهای تولیدی نوشته بود، «همه خیال می‌کنند مشکل واحدهای تولیدی کمبود نقدینگی است.»

با مُسکن بیماری درمان نمی‌شود، کمبود نقدینگی برای بنگاه‌ها نیز این گونه است. تا مشخص نشود، علت عدم کارآیی و کاهش ظرفیت تولیدی یک کارگاه چیست، تزریق سرمایه در گردش تنها معضل را به تعویق می‌اندازد.

سیف ادامه داده است: زنجیره‌ای از حلقه‌های علت و معلولی در نهایت می‌تواند منجر به استمرار تولید و اشتغال شود و یکی از آن حلقه‌ها سرمایه در گردش است. تا مسأله اصلی شناسایی و برطرف نشود، تأمین نقدینگی و سرمایه در گردش به تنهایی راه به جایی نمی‌برد. ممکن است، بنگاهی به علت شرایط نامناسب فضای کسب و کار نتواند به صورت اقتصادی فعالیت نماید. چه نهاد و دستگاهی مسؤول نظارت و رفع مشکلات اصلی این گونه بنگاه‌ها است؟

رییس کل بانک مرکزی معتقد است: چه میزان از مشکلات به تغییرات پی در پی و پرهزینه مقررات مربوط می‌شود؟ این موارد و ده‌ها عامل دیگر باعث می‌شوند تا هزینه‌های تولید افزایش یافته و بنگاه نتواند به صورت اقتصادی فعالیت نماید، در نتیجه با زیان‌های پی‌درپی و کمبود نقدینگی مواجه شده و «همه خیال می‌کنند»، تنها مشکل، کمبود منابع بانکی است.

البته انتقادهای سیف راجع به طرح رونق به اینجا ختم نشده است و رییس کل بانک مرکزی هشدار داده که تزریق این منابع ممکن است حجم مطالبات لاوصل بانکی را افزایش دهد.

سیف می‌گوید: تأمین نقدینگی برای این بنگاه منجر به هدر رفتن منابع بانکی و به معنای تخصیص غیربهینه منابع محدود تسهیلاتی نظام بانکی است. تا ایرادات و موانع اصلی فعالیت در این گونه واحدها برطرف نشود، تأمین نقدینگی مانند مسکنی است که اثرش به سرعت از بین رفته و بنگاه دوباره به شرایط اولیه باز می‌گردد. در چنین حالتی تسهیلات مذکور نیز به حجم مطالبات لاوصول سیستم بانکی اضافه خواهد شد.

به نظر می‌رسد وضعیت نه چندان مطلوب نظام بانکی باعث واکنش سیف نسبت به طرح رونق تولید شده است. براساس اطلاعات موجود ۴۵ درصد دارایی‌های نظام بانکی منجمد، غیرقابل استفاده و بدون بازدهی است. همچنین کل دارایی‌های نقد شونده بانک‌ها بنا به اظهار رییس کل بانک مرکزی ۵۵ درصد از دارایی‌های بانک‌هاست. این عدد معادل ۱۱۸۳ هزار میلیارد تومان است. از طرفی بدهی جاری بانک‌ها تا آخر سال ۹۵، هزار و ۲۰۰ هزار میلیارد تومان است. بدین ترتیب خطر ورشکستگی سیستم بانکی کشور را تهدید می‌کند.

دلار صعود کرد، ماجرای اربعین تکرار شد

روند افزایشی قیمت دلار دولتی همزمان با رشد نرخ این ارز در بازار آزاد همچنان ادامه دارد، تحلیلگران ارزی معتقدند که از یک ماه قبل پیش‌بینی تقاضای ارز برای اربعین و روند سال گذشته در این ایام نشان از ورود نرخ به کانال ۳۷۰۰ تومان در بازار داشت.

به گزارش ایسنا، در حالی نرخ دلار در مرکز مبادلات ارزی با سرعت بیش‌تری از قبل مرز ۳۲۰۰ تومان را هم پشت‌سر گذاشته و تا ۳۲۰۴ تومان پیش رفته است که این روند در بازار آزاد هم به ویژه در چند روز اخیر مشهود بود.

این در حالی است که روند رشد قیمت دلار در بازار غیررسمی از هفته گذشته که تحت‌تأثیر نتایج انتخابات آمریکا از حدود ۳۶۲۰ تا ۳۶۷۰ تومان هم پیش رفته بود، باز هم ادامه‌دار شده و از ۳۷۰۰ تومان هم گذشته و تا ۳۷۲۰ تومان هم در بازار مبادله و تا ۳۷۴۵ تومان هم حواله آن صادر شده است.

این در روند در شرایطی ثبت می‌شود که به اعتقاد تحلیلگران بازار ارز افزایش تقاضای دلار از سوی مسافران اربعین اثر مهمی بر بازار داشته و تجربه سال گذشته نشان داده بود که تکرار این وضع در سال جاری نیز قابل پیش‌بینی است.

این موضوع در حالی عنوان می‌شود که در سال گذشته و در چنین ایامی هم با افزایش تقاضای دلار، نرخ‌ها در بازار با روندی صعودی به بیش از ۳۷۰۰ تومان افزایش یافته بود که در این باره انتقاداتی هم از سوی کارشناسان نسبت به بانک مرکزی برای عدم کنترل عرضه و تقاضا مطرح بود. آن هم در شرایطی که با حاکم بودن تحریم‌ها در آن زمان و عدم دسترسی به ارز لازم، تأمین ارز مورد نیاز بازار و پاسخگویی به حجم بالای تقاضا براحتی ممکن نبود.

همچنین کارشناسان معتقدند بازار که در هفته گذشته تحت تأثیر اعلام نتایج انتخابات آمریکا قرار گرفته بود، اکنون نیز بدبینی که از سوی برخی مقامات درباره موقعیت برجام بعد از انتخاب ترامپ مطرح می‌شود موجب ایجاد اثر روانی بر آن شده است. در عین حال که نباید از تقویت نرخ دلار در روزهای گذشته در بازار جهانی نیز غافل بود که خود می‌تواند موجب تحریک نرخ در بازار داخلی شود.

بیمه

۶ شرکت بیمه‌ای مدیرعامل ندارند!

شرکت‌های بیمه‌ای «سرمد»، «حافظ»، «تعاون»، «میهن»، «مؤسسه بیمه متقابل کیش» و «مؤسسه کلوب بین‌المللی بیمه متقابل اطمینان متحد قشم»، فاقد مدیریت عامل هستند.

به گزارش نسیم آنلاین، نتایج یافته‌ها از درگاه اطلاع‌رسانی بیمه مرکزی، نشان می‌دهد که در حال حاضر ۶ شرکت بیمه‌ای فاقد مدیرعامل هستند.

براساس این گزارش، شرکت‌های بیمه‌ای «سرمد»، «حافظ»، «تعاون»، «میهن»، «مؤسسه بیمه متقابل کیش» و «مؤسسه کلوب بین‌المللی بیمه متقابل اطمینان متحد قشم»، فاقد مدیریت عامل هستند.

بر پایه این گزارش، علیرضا هادی، مدتی قبل‌تر از بیمه سرمد جدا شده و در حال حاضر، پرویز مقدسی، رییس هیأت مدیره، سرپرستی این شرکت بیمه‌ای را برعهده دارد.

شرکت بعدی که مدیرعامل آن از این شرکت جدا شده، شرکت بیمه حافظ بوده که بر این اساس مهدی ریاحی‌فر از سمت خود کناره گرفته هر چند که خود او گفته استعفا نکرده و از بیمه ایران به بیمه حافظ مأمور بوده و پس از اتمام دوران مأموریت، به بیمه ایران بازگشته است.

بیمه تعاون شرکت سومی است که تا اواخر شهریور ماه سال جاری، حمیدرضا کاوه، سکان هدایت آن را بر عهده داشته که از قرار معلوم از همان ایام از بیمه تعاون جدا شده است.

در حال حاضر محمدرضا نظام‌آبادی، همچون دفعات قبلی که مدیران عامل این شرکت از بیمه تعاون جدا می‌شده‌اند، ریاست هیأت مدیره این شرکت را برعهده دارد.

بیمه میهن، شرکت چهارمی است که از مدت‌ها قبل بحث جابه‌جایی مدیریت عامل آن، یعنی علی‌موسی‌الرضا بر سر زبان‌ها افتاده و در حال حاضر طبق اعلام سایت بیمه مرکزی، این شرکت فاقد سکاندار است.

هر چند که برخلاف سایت بیمه مرکزی، سایت رسمی شرکت بیمه میهن، همچنان علی‌موسی‌الرضا (عضو هیأت مدیره و مدیرعامل این شرکت را برعهده دارد.

شرکت بیمه متقابل کیش، دیگر شرکتی بوده که در رشته بیمه مسؤولیت مالکین شناورها، در قالب کلاس های ۱، ۲ و ۳ (P&I) فعالیت می‌کند که طبق سایت بیمه مرکزی این شرکت هم فاقد مدیریت عامل است.

گفته می‌شود پیش‌تر، ناخدا ابراهیم ظهیری، مدیریت عاملی این شرکت را برعهده داشته است.

شرکت آخر مؤسسه کلوب بین‌المللی بیمه متقابل اطمینان متحد قشم بوده که براساس اعلام درگاه اطلاع‌رسانی بیمه مرکزی هیچ اطلاعات خاصی از آن در دسترس نیست.

هر ماه یک کلاس
کارگاه‌های تخصصی آموزشی
کمیته فنی بازرگانی؛ بایدها و نبایدها...
ارایه کننده: علی قره‌داغلی
محل برگزاری: دفتر روزنامه
زمان: ۲۳ آذر ۱۳۹۵
مدت: ۱ روز از ساعت ۹ الی ۱۴
هزینه: ۱۲۰,۰۰۰ تومان
روزنامه مناقصه مزایده
برای ثبت نام با واحد آموزش روزنامه تماس بگیرید
۰۲۱-۸۸۴۷۵۷۹۰-۹۲

کوتاه بانکی

مدیرعامل بانک توسعه صادرات

صندوق توسعه ملی به تعهدات خود عمل نکرد

طی نیمه اول سال جاری کم‌تر از یک سوم منابعی که قرار بود از محل صندوق توسعه ملی به بخش خصوصی پرداخت شود، تخصیص پیدا کرده است. به گزارش خبرآنلاین، علی صالح‌آبادی، مدیرعامل بانک توسعه صادرات درباره میزان منابع تخصیص یافته به صادرکنندگان از محل منابع صندوق توسعه ملی گفت: امسال قرار بود صندوق توسعه ملی دو هزار میلیارد تومان به امر صادرات اختصاص دهد ولی تاکنون ۳۰۰ هزار میلیارد تومان از این مبلغ در اختیار بانک قرار گرفته است. وی افزود: برنامه‌هایی در دست تدوین است که با اجرای آنها منابع بیش‌تری در نیمه دوم سال منابع بیش‌تر برای حمایت از صادرات در اختیار صادرکنندگان قرار بگیرد. صالح‌آبادی ادامه داد: نرخ سود تسهیلات پرداختی از محل سپرده‌های صندوق توسعه ملی نزد بانک توسعه صادرات در مناطق برخوردار یک از هفته پیش به ۱۱ درصد کاهش پیدا کرده است. همین تسهیلات با نرخ ۷ درصد به صادرکنندگانی که در مناطق محروم فعالیت دارند، پرداخت می‌شود. مدیرعامل این بانک دولتی افزود: دولت قصد دارد با چنین تدابیری حمایت بیش‌تری از صادرکنندگان داشته باشد تا مشکلات ناشی از رکود تا حدودی کاسته شود. وی با اشاره به تأثیری که افزایش توان تسهیلات‌دهی بانک‌ها در کمک به بخش واقعی اقتصاد می‌تواند داشته باشد، گفت: یکی از اقداماتی که باید انجام بگیرد، افزایش سرمایه بانک‌های دولتی و خصوصی است. به این ترتیب بانک‌ها می‌توانند وام بیش‌تری پرداخت کنند ولی با وجود این که در تبصره ۳۵ اصلاحیه قانون بودجه تدابیری برای این کار اندیشیده شده و اخیراً هم از سوی رییس جمهور ابلاغ شده ولی تاکنون در خصوص افزایش سرمایه متأسفانه اتفاق عملی رخ نداده است. تمام بانک‌های دولتی منتظر هستند، دولت آیین‌نامه شیوه تأمین منابع لازم برای افزایش سرمایه را تدوین و تصویب کند تا مشخص شود هر بانک چقدر می‌تواند افزایش سرمایه داشته باشد. صالح‌آبادی تأکید کرد: البته افزایش سرمایه نقدی هم همچنان مورد تأکید است تا بتوانیم از این طریق توان بیش‌تری برای پرداخت تسهیلات به صادرکنندگان قرار داشته باشیم خصوصاً در حوزه نفت و گاز و پتروشیمی، فولاد و کشاورزی.

نشان مدیر برتر به روابط عمومی بانک صادرات رسید

روابط عمومی بانک صادرات، در دوازدهمین دوره سمپوزیوم بین‌المللی روابط عمومی که در روزهای ۲۵ و ۲۶ آبان در مرکز همایش‌های کتابخانه ملی برگزار شد، موفق به دریافت نشان مدیریت برتر این سمپوزیوم شد. به گزارش مناقصه‌مزایده، در این دوره از سمپوزیوم، جمعی از اساتید ایرانی و خارجی در حوزه تخصصی روابط عمومی از جمله ماکزیم بهار، استاد دانشگاه صوفیه بلغارستان و رییس سازمان مشاوره بین‌المللی ارتباطات، ساروخانی، پدر علم جامعه‌شناسی ارتباطات، رضاواعظی، استوارت بروس، استاد دانشگاه لیدز انگلستان، بارت‌دی‌وریس از هلند، جیسون مکنزی، استاد دانشگاه لندن و جمع کثیری از اعضای انجمن خانه روابط عمومی ایران، کارشناسان و مسؤولان روابط عمومی سازمان‌ها، حضور داشتند. در پایان این رویداد مهم طی مراسمی باشکوه از روابط عمومی‌های برتر سازمان‌های کشور تقدیر و مدیران و کارشناسان برتر روابط عمومی معرفی شدند. همچنین در این مراسم، براساس رأی هیأت داوران این سمپوزیوم در آبان ماه سال ۱۳۹۵ لوح زرین مدیر برتر روابط عمومی به علی جهانی، مدیرکل روابط عمومی بانک صادرات ایران به دلیل توفیقات مؤثر در دوران مدیریت، اعطا شد.

بانک پارسیان عضو کمیته ایرانی اتاق بازرگانی بین‌المللی شد

بانک پارسیان به عنوان عضو کمیته ایرانی اتاق بازرگانی بین‌المللی انتخاب شد. به گزارش مناقصه‌مزایده از روابط عمومی بانک پارسیان، مجمع عمومی عادی سالانه کمیته ایرانی اتاق بازرگانی بین‌المللی (ICC) در ۲۵ آبان ماه برگزار و بانک پارسیان به عنوان یکی از اعضای کمیته از میان اعضای انفرادی برای یک دوره ۳ ساله انتخاب شد. شایان ذکر است تسهیل مبادلات و فعالیت‌های تجاری و اقتصادی بین‌المللی براساس اصول اقتصاد بازار و از طریق تدوین مقررات و عرف‌های تجاری، ارایه سیاست‌ها و راه‌حل‌های بازرگانی و کمک به حل اختلافات از طریق داوری و سایر روش‌های حل اختلاف و ایجاد هماهنگی در روابط اقتصادی بین‌المللی در کلیه بخش‌های اقتصادی از جمله صنعت، معدن، تجارت، خدمات و سرمایه‌گذاری. از جمله فعالیت‌های کمیته ایرانی ICC در راستای توسعه اقتصادی، گسترش تجارت و سرمایه‌گذاری در کشور است.

بهره‌برداری از پروژه آبرسانی به ۵۳ روستا با عاملیت بانک کشاورزی

با عاملیت بانک کشاورزی و مدیریت شرکت مهندسی آب و فاضلاب کشور و با حضور اسحاق جهانگیری، معاون اول رییس‌جمهور در استان کرمان، پروژه آبرسانی به ۵۳ روستای کشور هم زمان در استان‌های کرمان، لرستان و یزد با اعتباری بالغ بر ۱۸۰ میلیارد ریال از محل صندوق توسعه ملی به بهره‌برداری رسید. به گزارش مناقصه‌مزایده، بهره‌برداری از پروژه آبرسانی به ۵۳ روستا با عاملیت بانک کشاورزی به گزارش خبرداغ به نقل از روابط عمومی بانک کشاورزی، با حضور معاون اول رییس‌جمهور، وزیر نیرو، مدیرعامل شرکت مهندسی آب و فاضلاب کشور، مدیر شعب بانک کشاورزی استان کرمان، استاندار کرمان و جمعی از مدیران استانی، پروژه آبرسانی به ۳۴ روستا در استان کرمان با اعتباری بالغ بر ۱۲۱ میلیارد ریال با عاملیت بانک کشاورزی و از محل اعتبار صندوق توسعه ملی به بهره‌برداری رسید که به این ترتیب ۱۲۴۵۰ نفر در ۳۴ روستای این استان از نعمت آب آشامیدنی بهره‌مند شدند. براساس این گزارش، در همین تاریخ فاز دوم مجتمع آبرسانی کوثر در شهرستان اشکذر استان یزد با اعتباری بالغ بر ۴۰ میلیارد و ۵۰۰ میلیون ریال با عاملیت بانک کشاورزی و از محل صندوق توسعه ملی از سوی معاون اول رییس‌جمهور، وزیر نیرو و مدیرعامل شرکت مهندسی آب و فاضلاب کشور از طریق ویدیو کنفرانس و با حضور استاندار یزد و مسؤولان استانی افتتاح شد و ۱۳ روستا با جمعیتی بالغ بر ۱۳ هزار نفر در این استان را تحت پوشش قرار داد.

حمایت بانک انصار از همایش بحران‌های ژئوپلیتیکی

بانک انصار در راستای انجام مسؤولیت‌های فرهنگی خود به عنوان یک بانک در تراز انقلاب اسلامی با برپایی غرفه و معرفی محصولات، خدمات و قابلیت‌های تخصصی خود در زمینه بانکداری نوین و بانکداری اسلامی از این همایش حمایت کرد. به گزارش مناقصه‌مزایده از اداره کل روابط عمومی و تبلیغات، همایش بحران‌های ژئوپلیتیکی جهان اسلام با هدف شناسایی بحران‌های موجود در جهان اسلام به منظور ترسیم نقشه راه و رسیدن به آینده مطلوب، با حضور محمدجواد ظریف، وزیر امور خارجه، سیدیحیی رحیم‌صفوی، مشاور عالی مقام معظم رهبری و دبیر همایش و اندیشمندان و پژوهشگران بین‌المللی طی روزهای ۲۴ و ۲۵ آبان ماه در سالن ابوریحان دانشگاه شهید بهشتی برگزار شد. بانک انصار در راستای انجام مسؤولیت‌های فرهنگی خود به عنوان یک بانک در تراز انقلاب اسلامی با برپایی غرفه و معرفی محصولات، خدمات و قابلیت‌های تخصصی خود در زمینه بانکداری نوین و بانکداری اسلامی از این همایش حمایت کرد. براساس این گزارش، در غرفه مذکور کتاب‌های آشنایی با عقود اسلامی، فعالیت‌های اجرایی و آموزشی بانک در زمینه بانکداری اسلامی و افتتاح شعبه‌های نمونه، برگزاری دوره‌های آموزشی کارکنان و پاسخگویی به سؤالات شرعی از طریق سایت بانک در معرض دید بازدیدکنندگان قرار گرفت.

روزنامه مناقصه مزایده

صاحب امتیاز: مؤسسه روزنامه مناقصه مزایده
مدیر مسؤول: جلیل قنادزاده ■ سردبیر و مدیر عامل: علی قره‌داغلی
رایانگار مدیر اجرایی: emonaqeseh@gmail.com ■ رایانگار سردبیر: mozayedeh@gmail.com
رایانگار بازرگانی: monaqeseh1@gmail.com ■ رایانگار تحریریه: emonaqeseh1@gmail.com
توزیع: پیام‌رسان سبز ■ لیتوگرافی و چاپ: چاپخانه بامشاد

نشانی: تهران، خیابان کریم‌خان‌زند، خیابان ایرانشهر شمالی، روبه‌روی دانشگاه آزاد اسلامی واحد تهران جنوب، پلاک ۲۳۴، طبقه ۲، واحد ۴
تلفن: ۸۳۸۳۵۷۵۷ و ۲-۸۸۴۷۵۷۹۰

چاپ مقالات و نظرات در این نشریه به معنای تأیید یا رد آن مطالب نبوده و «مناقصه مزایده» دارای مشی مستقل خود می‌باشد.

راهنمای مناقصه مزایده
www.monaghesatiran.ir
اطلاعات مناقصات و مزایدات
سراسر کشور فقط در سایت

اخبار کوتاه

بعد از ماه صفر چه کنسرت‌هایی برگزار می‌شوند؟

با پایان یافتن ماه‌های محرم و صفر، برگزاری کنسرت‌های موسیقی از سر گرفته می‌شود. برخی هنرمندان از هم‌اکنون که دو هفته به پایان ایام عزاداری مانده است، برنامه‌های خود را اعلام و بلیت‌فروشی را آغاز کرده‌اند. به گزارش ایسنا، زانیار خسروی ۱۱ آذرماه ساعت ۱۸:۳۰ و ۲۲ در سالن میلاد نمایشگاه بین‌المللی روی صحنه می‌رود. بلیت‌های این اجرا از ۴۰ هزار تا ۱۳۰ هزار تومان قیمت‌گذاری شده‌اند.

در همین روز و در ساعت ۲۱:۳۰ ارکستر سمفونیک تهران به رهبری شهرداد روحانی خواهد نواخت. دوستداران ارکستر سمفونیک و اجراهای کلاسیک با خرید بلیت‌های ۴۰ هزار تا ۱۳۰ هزار تومانی می‌توانند به دیدن این اجرا بروند و قطعاتی از آهنگسازانی مانند آنتونین دورژاک، یوهان سباستین باخ، پیتر چایکوفسکی، کامیل سن سانس، گابریل فوره و ودست موسورسکی را بشنوند.

محسن یگانه ۱۲ و ۱۳ آذرماه در دو سانس ۱۸:۳۰ و ۲۲ در سالن میلاد نمایشگاه بین‌المللی با هواداران خود دیدار می‌کند. هزینه رفتن به این کنسرت از ۴۰ هزار تا ۱۳۰ هزار تومان است. همچنین علیرضا طلیسچی ۱۴ آذر در همان ساعت‌ها و با قیمت یادشده در همین سالن اجرا خواهد کرد.

کیهان کلهر و اردال ارزنجان دونوازی کمانچه و باغلاما را ۱۳ تا ۱۶ آذرماه در تالار وحدت طنین‌انداز خواهند کرد. به گفته برگزارکنندگان، تمام بلیت‌های این کنسرت‌ها به فروش رفته‌اند و بهای آن از ۴۵ تا ۹۵ هزار تومان تعیین شده بود. کلهر همچنین قصد دارد در دی‌ماه اجراهایی را در شهرهای شیراز، بوشهر، اهواز، همدان، اردبیل، رشت، کرمان، زاهدان، اراک و سنندج داشته باشد.

علاقه‌مندان به صدای محمد علیزاده با پرداختن مبلغی بین ۴۵ هزار تا ۱۳۰ هزار تومان می‌توانند در ساعت‌های ۱۸:۳۰ و ۲۲ روزهای ۱۹ و ۲۰ آذرماه در سالن میلاد به دیدن اجرای او بنشینند.

سیامک عباسی که به‌تازگی چهره خود را برای مخاطبانش نمایان کرده، ۲۵ آذرماه در دو سانس ۱۸:۳۰ و ۲۲ در سالن میلاد مرکز همایش‌های بین‌المللی با آن‌ها دیداری تازه خواهد کرد. هزینه‌ای که علاقه‌مندان به کنسرت خواننده «خوشبختیت آرزومه» باید بپردازند ۵۰ هزار تا ۱۳۰ هزار تومان است. حمید حامی خواننده‌ای است که امسال برنامه‌ای را برای شب یلدا تدارک دیده است و ۲۹ و ۳۰ آذر در تالار وحدت کنسرت خواهد داد. بهای بلیت این اجرا از ۵۰ هزار تا ۱۳۰ هزار تومان است. او درباره این اجرا گفته است: ما در محل اجرای برنامه نمی‌توانیم برای مردم خوراکی‌های شب یلدا را پخش کنیم، اما می‌توانیم حال و هوا و احساس شب یلدا را به مردم انتقال دهیم. تالار رودکی ۳۰ آذرماه میزبان گروه «بی‌حصار» خواهد بود که بلیت این اجرا از ۶۰ هزار تا ۷۰ هزار تومان فروخته خواهد شد.

کسانی که از زبان و لهجه «کاکوبند»ی‌ها خوششان می‌آید می‌توانند ساعت‌های ۱۸:۳۰ و ۲۲ روز ۶ دی‌ماه با حضور در سالن میلاد مرکز همایش‌های بین‌المللی از اجرای این گروه لذت ببرند. قیمت این اجرا از ۴۰ هزار تا ۱۳۰ هزار تومان تعیین شده است. بانوان نیز از اجرایی ویژه خودشان بی‌نصیب نمانده‌اند و می‌توانند با پرداخت ۴۰ هزار تا ۱۰۰ هزار تومان به دیدن اجرای سیمین غانم در تالار وحدت بروند. این کنسرت ۱۰ دی‌ماه ساعت ۱۵ برگزار می‌شود.

پایگاه جامع خبر و اطلاعات مناقصات و مزایدات ایران
www.monaghesatiran.ir

رییس پلیس راهور ناجا اعلام کرد

جاده‌های ایلام، آماده بازگشت زائران

رییس پلیس راهور ناجا گفت: پلیس در حال باز کردن راه‌های استان ایلام برای بازگشت زائران است.

به گزارش ایلنا، سردار «تقی مهری» در جمع خبرنگاران اظهار کرد: بار ترافیکی در شهر مهران و اطراف پارکینگ‌ها سنگین است ضمن این که ورود خودروها به محدوده شهری نیز همچنان ممنوع است.

وی بابیان این که مأموران پلیس راهور و پلیس‌راه در معابر شهری، ورودی‌ها و خروجی‌های مهران مستقر و نسبت به هدایت و راهنمایی وسایل نقلیه اقدام می‌کنند، از مردم خواست با مأموران پلیس برای تسهیل در ترددها همکاری کنند.

مهری تأکید کرد: با توجه به آغاز موج بازگشت زائران از مرز مهران به داخل کشور، برنامه‌ریزی‌ها برای مهیا کردن شرایط مناسب در این بخش انجام‌شده تا روند خروج آن‌ها از مرز و شهر مهران تسهیل شود.

وی با تأکید بر این که جاده مهران - ایلام برای تسهیل در حرکت وسایل نقلیه زائران بازگشتی از عتبات عالیات یک‌طرفه شده است، یادآور شد: از خروجی‌های شهر ایلام اجازه حرکت در مسیر ایلام - مهران به خودروها داده نمی‌شود و کسانی که قصد عزیمت به مهران دارند باید از مسیر جایگزین ایلام - ملکشاهی - مهران تردد کنند.

سردار مهری ادامه داد: رییس پلیس راهور ناجا، پلیس‌راه و راهنمایی و رانندگی استان‌های لرستان، کرمانشاه و مرکزی به دلیل بار سنگین و پر شدن ظرفیت مرز مهران از روز گذشته مانع حرکت خودروهای زائران به سمت این شهر می‌شوند و آن‌ها را به مرزهای شلمچه و چذابه در استان خوزستان راهنمایی می‌کنند.

وی گفت: در جاده مهران - ایلام در برخی نقاط ترافیک سنگین ایجادشده و حرکت خودروها با کندی انجام می‌شود که از رانندگان درخواست داریم با صبر و حوصله بیش‌تری در این مسیر رانندگی کرده و از انجام حرکات خطرساز خودداری کرده و با عوامل پلیس‌راه مستقر در مسیر همکاری کنند.

مهری اضافه کرد: تمهیدات لازم برای بازگشت زائران اندیشیده شده ولی به دلیل افزایش حجم ترددها، زائران باید صبر و حوصله به خرج دهند زیرا جاده‌های ایلام ظرفیت و کشش این حجم خودرو را ندارد.

وی ادامه داد: تمام نیروهای نظامی و امنیتی همچنین امدادی، اورژانس، هلال‌احمر و دیگر نیروهای عملیاتی آمادگی لازم برای کمک به ایجاد تسهیل در بازگشت زائران را دارند.

رییس پلیس راهور ناجا اظهار کرد: از زائران تقاضا می‌شود هنگام بازگشت مقررات راهنمایی و رانندگی را رعایت کنند و به دلیل خستگی سفر، برای زود رسیدن جان خود و دیگران را به خطر نیندازند همچنین از سرعت و سبقت غیرمجاز به دلیل نا آشنایی با جاده خودداری کنند تا دچار حادثه ناگوار رانندگی نشوند.

زائرین اربعین حتی‌المقدور سفر خود را به سال آینده موکول کنند

سخنگوی ستاد مرکزی اربعین با بیان این که باز هم مرز مهران از طرف عراق بسته شده، گفت: به همین دلیل اجازه خروج به هیچ وجه به زائران اربعین از این مرز داده نمی‌شود.

حمیدرضا گودرزی، درباره آخرین وضعیت خروج زائرین از مرز مهران گفت: زائرانی که مرز خروج آن‌ها در روادیدشان مرز مهران تعریف شده فقط باید از مرزهای شلمچه و چذابه عبور کنند.

سخنگوی ستاد مرکزی اربعین اظهارداشت: ازدحام کسانی که بدون روادید در مرز مهران از روزهای گذشته تجمع کرده‌اند خروج زائرین دارای روادید را از بین برده است.

وی در پایان با بیان این که افزایش حضور زائرین در عراق سبب کمبود برخی امکانات در این کشور شده است، از زائرین اربعین می‌خواهیم تا سفر خود را حتی‌المقدور به سال آینده موکول کنند.

رییس سازمان بهزیستی خبر داد

رشد حاشیه‌نشینی، فقر و بیکاری مهم‌ترین تهدید حوزه اجتماعی کشور

رییس سازمان بهزیستی با اشاره به این‌که حاشیه‌نشینی، فقر و بیکاری مهم‌ترین تهدید حوزه اجتماعی است، گفت: در برنامه‌ای که از سوی ستاد بازآفرینی سکونتگاه‌های غیررسمی اجراشده، نقشی به بهزیستی نداده‌اند.

به گزارش مناقصه‌مزایده از مرکز اطلاع‌رسانی بهزیستی، انوشیروان محسنی‌بندپی در مراسم افتتاح همایش علمی کاربردی مدیران ستادی و معاونین پشتیبانی و منابع انسانی در مشهد با اشاره به برنامه‌ای که از سوی ستاد بازآفرینی سکونتگاه‌های غیررسمی به اجرا درآمده، گفت: در این برنامه نقشی به بهزیستی نداده‌اند در حالی که در سیاست‌های کلی حوزه اجتماعی نظام، سازمان بهزیستی، جدای از وزارت رفاه، مطرح شده است.

وی با اشاره به دو راهبرد و برنامه سازمان متبوعش در مدتی که مسؤولیت آن را بر عهده گرفته گفت: اولین موضوع، بررسی وضعیت کلی سازمان بهزیستی، جایگاه آن در بین سایر دستگاه‌ها، نقش آن در عملکرد اجتماعی و شناساندن جامع سازمان بهزیستی به مردم و مسؤولان بوده که بخشی از آن انجام شده و بقیه نیز در دست اجرا است.

معاون وزیر تصریح کرد: در قسمت آسیب‌شناسی عملکرد سازمان به این رسیدیم که ارزیابی مستمر عملکرد می‌تواند ما را از آسیب ناکارآمدی حفاظت کرده و پیش از آن‌که دستگاه‌های ناظر و مردم در مورد ما قضاوتی داشته باشند خودمان در مورد عملکرد خودمان داوری و بررسی کنیم.

وی با بیان این‌که پایین بودن بهره‌وری در تمام دستگاه‌ها دیده می‌شود، افزود: یکی از مهم‌ترین مشکلات، عدم تناسب دریافت‌ها و کارهای پرسنل سازمان بهزیستی بوده که در این راستا اقداماتی انجام شده و در حال حاضر، به بهبودهایی دست یافته‌ایم.

محسنی‌بندپی، ارتقای بهره‌وری را یکی از اهداف راهبردی بهزیستی عنوان کرد و گفت: در این راستا فعالیت‌هایی همچون ایجاد تعهد بیش‌تر در کارکنان، توجه به نیازهای آنان، توجه به تغییرات محیطی، تقویت اخلاق‌مداری، فراهم‌کردن شرایط و ابزار خدمت‌رسانی بهتر، توجه به حفظ سلامت جسمی و بهداشت روانی کارکنان و افزایش انگیزه‌های شغلی در دستور کار بهزیستی قرار گرفته و برنامه‌های اجرایی برای این مشکلات مدت‌هاست که آغاز شده است.

وی با تأکید بر مطرح کردن افزایش حقوق و میزان دریافتی کارکنان بهزیستی نسبت به سایر سازمان‌ها در حضور ریاست جمهوری افزود: انتظار داریم، همکاران ما، حداکثر تلاش خود را برای ارتقای بهره‌وری در سازمان داشته باشند و خدمت به جامعه هدف سازمان را به بهترین شکل ممکن انجام دهند.

محسنی‌بندپی، از تغییر وضعیت کارکنان قراردادی از نظر دریافتی‌هایشان خبر داد و افزود: با کمک سازمان برنامه و دفتر ریاست جمهوری به هر یک از ۲۲ هزار نفر کارکنان سازمان در سراسر کشور یک پاداش ۳۰۰ هزار تومانی داده شده که اگر چه مبلغ زیادی نیست اما به هر حال کمکی خواهد بود و همچنین ملاک عدالت در نظر گرفته شده که به همه‌ی کارکنان برسد.

در ادامه، «فرزاد حیدری» معاون توسعه مدیریت و منابع انسانی سازمان بهزیستی کشور در این همایش با تأکید بر شناخت نقاط ضعف و قوت عملکردی در بهزیستی گفت: این معاونت‌ها باید با تلفیق مسایل مالی و سرمایه انسانی، هدف افزایش بهره‌وری و تحقق اهداف سازمانی را اجرایی کنند که وظیفه بسیار سنگینی است.

معاون توسعه مدیریت و منابع انسانی سازمان بهزیستی کشور در پایان یادآور شد: نتایج کارگروه‌هایی را که در مناطق ۶ گانه کشور حاصل شده در این همایش به بحث می‌گذاریم و در ۱۵ محور در ساختار ۶ کارگروه تخصصی، مشکلات را بررسی و ارزیابی می‌کنیم و نتایج نهایی را به سراسر کشور ابلاغ خواهیم کرد.

پاکسازی آلودگی هوا با سرامیک بازیافتی

معماران شرکت ویتنامی H&P برای تنفس بهتر در خانه در محیط شهری هانوی (پایتخت) روشی ارایه کرده‌اند که موجب کاهش عواقب رشد سریع شهرسازی و به تبع آن آلودگی هوا می‌شود. به گزارش ایسنا به نقل از اینه‌بیتت، از ویژگی‌های این ساختمان پوشش دوبل نما و فضاهای خالی داخلی است. این عوامل موجب بهبود هوای داخل در برابر آب و هوای گرمسیری این منطقه می‌شود. در واقع گیاهان رطوبت را جذب کرده و تابش گرما را کاهش می‌دهند و پانل‌های باز به خنک‌سازی فضاهای داخلی کمک کرده و موجب ارتقای فعل و انفعالات بیرون و داخل می‌شوند، البته به این وسیله چشم‌اندازی زیبا نیز ایجاد شده است.

شاعرانه

مهدی فرجی

من و تو مثل دو تا رود موازی بودیم
من که مرداب شدم، کاش تو دریا بشوی
دانه‌ی برفی و آنقدر ظریفی که فقط
باید از این طرف شیشه تماشا بشوی
گره‌ی عشق تو را هیچ کسی باز نکرد
تو خودت خواسته بودی که معما بشوی

سخن بزرگان

ویلیام شکسپیر

■ از بزرگی نترس؛ بعضی بزرگ زاده می‌شوند، برخی بزرگی را به دست می‌آورند و بعضی بزرگی را به دامانشان می‌اندازند.
■ چقدر بدبختند آنان که صبر و شکیبایی ندارند؛ مگر نه آن است که زخم ذره ذره التیام می‌یابد.
■ موطن آدمی را در هیچ نقشه جغرافیای نشانی نمی‌توان یافت، موطن آدمی در قلب همه کسانی است که دوستش دارند!
■ زندگی کمدی است برای کسی که فکر می‌کند و تراژدی است برای کسی که احساس می‌کند.

حاشیه ورزشی

اشتباهی به بزرگی از دست دادن محمد بنا

رییس اسبق فدراسیون کشتی گفت: کار محمد بنا بسیار بزرگ بوده و ما بزرگ‌ترین اشتباه را کردیم که او را از دست دادیم.

به گزارش ایسنا، رییس اسبق فدراسیون کشتی، در ارتباط با لطف و محبت مردم نسبت به خود گفت: من خیلی وقت است که مورد لطف و محبت مردم هستم. احساس می‌کنم از زمانی که از کشتی کناره‌گیری کردم، محبت مردم نسبت به بنده بیش‌تر شده است.

وی، در پاسخ به این پرسش که شما مشکلات مردم را چطور برطرف می‌کنید، اظهارداشت: همه فکر می‌کنند که ۲، ۳ میلیارد تومان پول دارم؛ اما زمانی که مهران مدیری به بنده می‌گوید در برنامه ما اعلام کن حقوقت چقدر است، می‌گویم من را وارد این بازی‌ها نکنید. افتخار می‌کنم که پس از ۲۷ سال مدیریت و ۲۰ سال خدمت در راه‌آهن، اکنون دریافتی من یک میلیون و ۳۱۰ هزار تومان است؛ اما خدا آنقدر به من آرامش داده که هیچ گله گی هم ندارم و سعی می‌کنم با آبرویم به مردم کمک کنم.

طالقانی، درباره کشتی کرمانشاه گفت: برای کشتی کرمانشاه ناراحت هستم. من از حسین محبی بیش‌تر از این انتظار دارم؛ دوست دارم همه کشتی‌گیران برای کمک به کشتی کرمانشاه کنار حسین محبی قرار بگیرند. ما نباید اکنون در کرمانشاه نماینده نداشته باشیم.

وی، درباره محمد بنا گفت: بنده محمد بنا را با چه سختی از آلمان و اسپانیا به ایران آوردم. او از مربیگری امجدیه شروع کرد تا به سرمربیگری تیم ملی رسید و ایران را قهرمان المپیک کرد. ما که در فرنگی در کل ۴۰ سال گذشته تنها ۳ مدال داشتیم و در زمان محمد به ۹ مدال رسیدیم؛ اکنون برای دو مدال برنز بگوییم بد کار کرده است! اصلاً این‌طور نبوده؛ کار محمد بنا بسیار بزرگ بوده و ما بزرگ‌ترین اشتباه را کردیم که او را از دست دادیم.

سوریان نباید امسال به مسابقات المپیک اعزام می‌شد؛ زیرا اگر می‌خواست شرکت کند، باید زودتر از این‌ها وی را انتخاب می‌کردیم و یک مدال را از دست نمی‌دادیم.

وی در گفت‌وگو با رادیو ورزش و در پاسخ به این پرسش که به نظر شما آیا سوریان می‌تواند به دوران اوج خود بازگردد، عنوان کرد: من خواهش می‌کنم که مردم راجع به کشتی برای سوریان دیگر هیچ وقت درخواست نکنند. اسطوره‌ای که در سبک وزن کار می‌کند و اینقدر وزن کم می‌کند، درست نیست که بعد از سن ۳۱ سالگی به ورزش حرفه‌ای بپردازد. در صحبتی هم که دو روز قبل با سوریان داشتم، از او درخواست کردم که تشک قهرمانی را ببوسد. سوریان می‌تواند یکی از بزرگ‌ترین مربیان جهان باشد.

خودی و بی‌خودی

حرفهای خودی و بی‌خودی

ترامپ سیفونر!

بالاخره آقای سیفونر پایشان به کاخ سفید باز شد، البته فعلاً و تا قبل از آن‌که کنترل همه سیفون‌های نیویورک را به دست بگیرد، علی‌الحساب و برای دست‌گرمی، چند هفته‌ای را نزد همان‌هایی که قرار بود با کشیدن سیفون پاکسازی‌شان کند، می‌بایست دوره کارآموزی را بگذراند و دو ریالی‌اش خوب بیفتد که با سیفون‌کشی، بقیه که جای خود دارند، خود جنابشان هم باید قبل از تکیه زدن بر کرسی ریاست‌جمهوری، دست در دست استاد کارآموزی، پاکسازی شده و مزه ریاست نچشیده، سر از تصفیه‌خانه‌های نیویورک در آورند.

به هر حال ایشان خودشان از اول کار بهتر از هر کسی می‌دانست که سیفونر من شدنشان، نعل وارونه زدن است و فقط خواسته‌اند چیزی بگویند که خلق را خوش بیاید و گرنه، گر شرط شود که مست گیرند در شهر هر آنچه هست گیرند!

به هر حال ملتی دلخوش به این حرف‌ها و شاید هم از روی ندانم‌کاری، کلید کاخ سفید را به دست ایشان سپردند که در راستای منش پوپولیستی خود همچنان از دادن مالیات در برود و چشمانش از برای هوس، دودو بزند و همچنان با تکیه بر پول، این عنصر مشکل‌گشا و همچنین با این قدرت باد آورده، باد در غبغب اندازند و در شیپور مردم دوستی و از دل خلق خبر داشتن بدمد و دست آخر هم آتش بیار معرکه سیاست‌بازی آمریکایی شود.

حال در این دوره کارآموزی ۷۰ روزه قرار است رییس قبلی چه فوت کوزه‌گری یا فن من درآوردی به ایشان بیاموزد، خدا می‌داند، که ایشان خود همه را آچمز کرده و همه فنون رقبا و دشمنان و منتقدان را بدل زده است و ایشان را چنان کله پا فرموده که به نظر می‌رسد تا مدت‌ها هم نفهمند از کجا خوردند و چه شد که حساب و کتابشان کشک بود و غلط از آب در آمد.

به نظر هوشنگ خانی ما می‌رسد که باراک‌خان اوباما بهتر است از خیر استادی بگذرد و خود را با شاگردی که از استاد سر است، درنیندازد و این آخر کاری حواسش را بدهد به دوروبر خود تا یک‌دفعه موقع دست به دست کردن کرسی ریاست، چند ایالت برای تحویل دادن به رییس جدید کم نیاورد و این وسط بدهکاری چند ایالتی به بار نیاورد! که آن موقع باید به جرم ایالت‌خواری برود پای میز قاضی فدرالی که دل خوشی از او ندارد و حکمی بگیرد که دو وجب بر روی آن آب خنک باشد.

البته شاید ایشان بخواهند در این میان تهاتری بکنند و فی‌المثل عربستان را به‌جای ایالت گم شده، به ترامپ و مردم آمریکا قالب نماید که با توجه به احوالات و حرف‌های آقا ترامپ، ایشان بنجل‌خری نخواهند کرد که ید طولایی در تجارت و بیزنس دارند و فرق دوغ و دوشاب را لااقل بهتر از رییس‌جمهور فعلی می‌داند!

به هر حال، فعلاً که دونالدخان، نشان داده است که در پتک زدن یکی در میان به میخ و نعل تبحری وافر دارند و ممکن است این با دست پس زدن و با پا پیش کشیدن‌های بعد از منتخب شدنشان، حکمتی داشته باشد و اگر جیب مبارک صدا کند، برایش فرقی ندارد که اسرائیل و عربستان و ترکیه و چند کشور دیگر را به جمع ایالات‌متحده بپذیرد و در آخر کار ریاست چندین ایالت هم سرجهازی تقدیم رییس بعدی نمایند

هوشنگ خان