روزنامه مناقصه مزایده

اجتماعی، فرهنگی، سیاسی، اقتصادی

راهنمای مناقصه مزایده » monaghesatiran.ir

شنبه ۶ آذر ۱۳۹۵ ■ ۲۶ صفر ۱۴۳۸ ■ سال دوازدهم ■ شماره ۲۰۲۰ ■ قیمت ۱۰۰۰۰ ریال ■ ۱۲ صفحه

Saturday ■ 26.Nov.2016 ■ Vol.12 ■ No.2020 ■ 10000 RIs ■ ISSN:2008-2886

آگهی‌های امروز

شرکت پالایش نفت بندرعباس

شرکت بهره‌برداری قطار شهری تبریز و حومه

دانشگاه علوم پزشکی و خدمات بهداشتی درمانی کاشان

شرکت آب و فاضلاب شهرها و شهرکهای غرب تهران

شرکت آب و فاضلاب جنوب شرقی استان تهران

شرکت توزیع نیروی برق خوزستان

شهرداری بندرچابهار

پایگاه جامع خبر و اطلاعات مناقصات و مزایدات ایران

www.monaghesatiran.ir

مدیرعامل شرکت کشتی‌سازی اعلام کرد
صنایع دریایی مولد اشتغال و درآمد ۲

مشاور سازمان خصوصی‌سازی در گفت‌وگوی اختصاصی با «مناقصه مزایده»
۲۲ آذر ماه دومین مزایده جایگاه‌های سوخت برگزار می‌شود ۱۱

کویر نمک بردسکن (کفه‌نمک) دشتی هموار در خراسان رضوی ۸

پیشنهادات و نظرات خود را برای اعمال در چاپ هشتم کتاب
قوانین و مقررات برگزاری مناقصه و مزایده
می‌توانید در تلگرام با مؤلف به آدرس @Qarahdaghli در میان بگذارید

عضو هیأت رییسه اتاق تهران

مفهوم «بخش خصوصی» باید در اذهان دولتمردان نهادینه شود ۷

در آذر ماه جاری برگزاری می‌شود

فراخوان جذب سرمایه‌گذار برای طرح‌های جدید اکتشافی ایمیدرو ۴

حضور یک شرکت ایرانی در مناقصات بین‌المللی نفتی و گازی

خیز دانمارک برای سرمایه‌گذاری در پروژه‌های فراساحلی ۹

پول نقد است که مشکلات را حل می‌کند نه پرداخت بدهی‌ها به صورت اوراق مرابحه ۷

یک مقام مسؤول خبر داد

۸۰۰ اولویت علم و فناوری برای ۵ سال آینده کشور تعیین شد ۵

یادداشت

چرا آمریکا همان آمریکاست؟

محمدرضا عیوضی

تحریم، محدودیت و سعی برای منزوی کردن جمهوری اسلامی ایران در مجامع بین‌المللی از نظر سیاسی، اقتصادی و حتی فرهنگی، همیشه در سرفصل سیاست خارجی ایالات متحده جایگاه ویژه‌ای داشته است!

پیروزی انقلاب اسلامی ایران، سیاست‌های منطقه‌ای ایالات‌متحده آمریکا در خاورمیانه را به چالش کشید، چرا که آن زمان، ایران در کنار عربستان سعودی یکی از دو ستون امنیتی و اطلاعاتی ایالات‌متحده در منطقه خاورمیانه بود. چندی بعد در فضای ابهام‌آلود سیاست آمریکا در مواجهه با ایران انقلابی، سفارتخانه این کشور به تصرف دانشجویان خط امام درآمد. آمریکا که خود را در برابر این تغییر ساختاری ناتوان می‌دید، اعمال سیاست تحریم را به مثابه ابزاری برای کنترل و جلوگیری از سیاست‌ها و اهداف بلند انقلاب اسلامی ایران، در نظر گرفت.

دیروز، سفارت آمریکا؛ امروز توان هسته‌ای و احتمالا در آینده بحث چرایی وجود مستقل ایران در نقشه بین‌المللی(!)، دستمایه وقاحت سیاستمداران آمریکایی خواهد شد و از بهانه‌های واهی در راستای متقاعد کردن جامعه جهانی برای اجتناب از ایران در هر زمینه‌ای استفاده خواهند کرد.

محورهایی که در بیانات مقام معظم رهبری در دیدار با مردم اصفهان مورد تأکید قرار گرفت، بر این مسأله صحه گذاشت که مدیریت ایالات متحده تفاوتی در منش رفتاری آمریکا با ایران نخواهد داشت.

«البته حالا بنده هیچ قضاوتی در مورد این انتخاباتی که در آمریکا انجام گرفته است ندارم. آمریکا، آمریکا است؛ این حزب یا آن حزب، هر کدامشان سرِکار آمدند، خیری به ما نرساندند، شر رساندند. یکی تحریم کرد، یکی هواپیما زد، یکی به سکوی نفتی حمله کرد، یکی به دشمن‌های ما کمک کرد. ما نگرانی هم نداریم؛ ما به توفیق الهی برای مواجهه با هر حادثه محتمل آماده‌ایم. در دنیا عده‌ای عزا گرفته‌اند که چرا انتخابات در آن کشور این‌جوری شد؛ یک عده‌ای [هم] در دنیا خوشحال شدند و شادی کردند. ما نه، ما نه عزا می‌گیریم، نه شادی می‌کنیم؛ برای ما فرقی ندارد.»

همچنین رهبر انقلاب اسلامی در دیدار نوروزی با مسؤولان نظام، آمریکا را نماد بداخلاقی و بدادابی دانستند و خاطرنشان کردند: به آمریکایی‌ها نمی‌توان اعتماد کرد و به غیر از آمریکایی‌ها، برخی کشورهای دیگر غربی نیز همین‌گونه هستند، بنابراین باید به توانایی‌های خودمان اعتماد کنیم و مواضع و عملکرد مقامات آمریکا نیز تأییدکننده همین اعتقاد است.

لذا همان‌طوری که مقام معظم رهبری تأکید نمودند، در صورتی که ایران برنامه هسته‌ای خود را ادامه ندهد نیز همچون گذشته تحریم‌ها به دلایل گوناگون ادامه خواهد داشت. حضرت آیت‌ا... خامنه‌ای، سرافرازی، روحیه استقلال‌طلبی، عدم تسلیم ملت ایران و اسلام‌خواهی را عمده دلایل مخالفت و دشمنی غربی‌ها با ملت ایران عنوان کردند.

روزگار پرتنشی در ایالات متحده حاکم است. به‌رغم ثبات نسبی و رشد اقتصادی اندک، مردم آمریکا درگیر بحث‌های نژادپرستانه هستند که نیروهای پلیس را هدف قرار می‌دهد و به دلیل آسیب‌های اجتماعی و عملکرد ضعیف دولت به دردسر افتاده‌اند. براساس نوشته روزنامه واشنگتن‌پست، نظرسنجی جدید مؤسسه گالوپ نشان می‌دهد تنها ۱۷ درصد از مردم این کشور از وضعیت جاری راضی هستند.

آنچه جای ارزش‌های گذشته را تغییر داده، خشم خالص است، خشم بر مهاجران، خشم بر نخبگان و بالاتر از همه خشم بر ترامپ. این خشم که به نوعی برآمده از تعصب است، بیش‌تر از این که بر ایده‌های سیاسی استوار باشد، بر عواملی خارج از دایره خودی‌ها تمرکز دارد!

این سؤال‌ها و تناقض‌ها پایانی ندارد و مطمئناً آن چه به سرانجام می‌رسد در راستای منافع ملی آمریکا خواهد بود که متأسفانه جهت‌گیری سیاست‌های آمریکا با منافع صهیونیست و رژیم اسرائیل گره خورده است و تغییری در نقطه پایانی سیاست‌های ایالات‌متحده ایجاد نخواهد کرد.

امیدواریم امسال با خط‌مشی اقتصاد مقاومتی در کنار هم‌نوایی مسؤولان نظام به آنچه شایسته ایران اسلامی است، دست یابیم تا گزند و آسیب تحریم و تحریم‌کننده‌ها چه از جنس بایکوت بین‌المللی و چه از جنس محدودیت جهانی در روزگار ایران، بی‌معنی باشد.

آنچه ایران باید به آن دل ببندد، تکیه بر اصول استراتژیک خود در راستای منافع ملی است تا تغییر سکانداران آمریکایی ذره‌ای به تغییر زاویه سیاست‌های ایران منجر نشود.

بین‌الملل

قراردادهای تجاری مرموز فلین

مشاور امنیت ملی ترامپ جایگاه مخصوصی دارد

هفته گذشته رییس جمهور منتخب دونالد ترامپ اعلام کرد ژنرال بازنشسته مایکل فلین، به عنوان مشاور امنیت ملی او خدمت خواهد کرد. این انتخابی بحث برانگیز برای فردی است که به اسلام‌هراسی معروف است. او توئیت کرده که «ترس از مسلمانان عقلانی است.» طرفدار تغییر رژیم در ایران است و با یک تاجر ترک که از نزدیکان رییس جمهوری ترکیه، رجب طیب اردوغان محسوب می‌شود، روابط کاری دارد. به گزارش سایت دیپلماسی ایرانی، توجه بسیار کمی به نقش فلین به عنوان نایب رییس یک شرکت هواپیماهای بدون سرنشین کوچک (DAC) شده است. این شرکت یک سری از قراردادهای وزارت دفاع را پس از این که از ماه آوریل فلین به آنها پیوست، دریافت کرده است. در حالی که فلین هم زمان در کمپین انتخاباتی ترامپ به عنوان مشاور فعالیت می‌کرد. اگر ترامپ به وعده‌های خود در مبارزات انتخاباتی مبنی بر استقرار هواپیماهای بدون سرنشین برای نظارت بیش‌تر بر مرزهای کشورش با کانادا و مکزیک پایبند بماند آن گاه شرکت فلین در مکان مناسبی حضور دارد تا قراردادهای بزرگتری را به چنگ بیاورد. این شرکت که در حال توسعه یک خط کوچک از تولید هواپیماهای تجسسی است با صدور بیانیه‌ای در مورد نقش جدید فلین اعلام کرد: «فلین کار خود را برای رشد فهرست مشتریان شرکت ما از حمل نقل هوایی وزارت دفاع، سازمان‌های دولتی و مشتریان تجاری ادامه خواهد داد تا در جمع‌آوری اطلاعات منحصر به فرد، ارتباطات و قابلیت نظارت و ارایه قابلیت‌های شرکت به ما کمک کند.» انتصاب فلین در هیأت مدیره شرکت DAC در تاریخ ۲۷ آوریل ۲۰۱۶، یک سری از قراردادهای وزارت دفاع را به ارزش ۲۵ میلیون دلار برای این شرکت به ارمغان آورد و سهام این شرکت به ازای هر سهم ۳ دلار افزایش پیدا کرد. فلین ۳۶ هزار دلار در سال برای کار خود حقوق دریافت می‌کند. او تقریباً ۱۰۰ هزار سهم از سهام محدود شرکت را در اختیار دارد و در عرض دو سال حضور در کنار شرکت به عضویت هیأت مدیره درآمده است. DAC همچنین کمک کرده است که فلین کتاب خود را با عنوان «زمین مبارزه: چگونه می‌توانیم در جنگ جهانی علیه اسلام افراطی و متحدان آن پیروز شویم» منتشر کند. تور کتاب او در ۲۷ جولای در هرندون با حضور سازمان «اکت» به پایان رسید؛ سازمانی که بزرگ‌ترین گروه مردمی ضد اسلامی در آمریکا است. در ماه مارس، یک ماه قبل از این که فلین در هیأت مدیره منصوب شود، این شرکت قراردادی با وزارت دفاع به ارزش بیش از ۷۸۰ هزار دلار به امضا رساند تا هواپیماهای شناسایی و ارتباطات تولید کند. این قرارداد متممی به ارزش ۱۹۴ هزار دلار برای ارتقای همان پروژه به دنبال داشت. از زمان پیوستن رسمی فلین به شرکت DAC یک قرارداد ۱۲۵ هزار دلاری در ماه اوت «برای تجهیزات و خدمات مهندسی و یک مجموعه سنسورهای پیشرفته برای کارایی طولانی و مداوم در برنامه‌های کاربردی هوایی وزارت دفاع» با این شرکت امضا شد. در ماه اکتبر، آنها یک قرارداد ۴۰۰ هزار دلاری برای هواپیماهای بدون سرنشین با شرکت برق به امضا رساندند که این قرارداد شامل بندی ادغامی در رابطه با سنسورهای ارتباطی برای پهپادهای سبک تر بود که بیش از ۲۰۰ هزار دلار ارزش دارد.

سرلشکر جعفری

سپاه در صورت نقض برجام از رهبری، مجلس و دولت حمایت می‌کند

فرمانده کل سپاه پاسداران گفت: هرچه که رهبری معظم، مجلس، دولت و مسؤولین نظام تصمیم بگیرند سپاه به‌طور مطلق از آنها حمایت و در همان چارچوب حرکت می‌کند.

به گزارش ایسنا، علی جعفری در جشنواره مالک‌اشتر بسیج در جمع خبرنگاران درباره اظهارات حشدالشعبی درباره حرکت به سمت سوریه پس از فتح موصل، اظهار کرد: به لطف خدا در عراق نیروهای مجاهد عراقی و حشدالشعبی آنقدر توانمند هستند که به نیروهای ایرانی نیازی ندارند. البته ممکن است تعداد معدودی نیروهای مستشاری در آنجا از ایران حضور داشته باشند اما به هیچ‌وجه در آنجا نیروی ایرانی نداریم و نیروهای حشدالشعبی و نیروهای ارتش عراق با یکدیگر کار می‌کنند.

وی با بیان این که جهان اسلام امروز احتیاج به کمک و پشتیبانی از یکدیگر دارند، افزود: ممکن است نیروهای حشدالشعبی به سوریه عازم شوند و به آنها کمک کنند.

وی درباره چگونگی حضور جوانان ایرانی در سوریه با تأکید بر این که جوانان ایرانی اشتیاق زیادی برای حضور در جبهه مقاومت دارند اما راه برای آنها بسته است، اظهار کرد: ممکن است این جوانان از طرق دیگر خود را به آنجا برسانند؛ چراکه جوانان انقلابی دفاع از انقلاب اسلامی را دفاع از مقاومت اسلامی می‌دانند. جوانان ایرانی مشتاق هستند که در جبهه مقاومت حضور بیابند اما فعلاً باید این شور را در خود نگهدارند تا زمان آن برسد.

فرمانده کل سپاه در پاسخ به این پرسش که در صورت نقض برجام واکنش سپاه چه خواهد بود، با بیان این که سپاه بخشی از دولت و نظام جمهوری اسلامی ایران است، اظهار کرد: هرچه که رهبری معظم، مجلس، دولت و مسؤولین نظام تصمیم بگیرند، سپاه به‌طور مطلق از آنها حمایت و در همان چارچوب حرکت می‌کند.

مداحان ایرانی و قاب جنگ سوریه

خوانندگان مذهبی، مداحان، جایگاه منحصر به فردی در چشم‌انداز سیاسی ایران دارند. آنها در اجتماعات مذهبی سخنرانی و مداحی می‌کنند به خصوص در طول ماه محرم، هنگامی که مسلمانان شیعه سوگوار شهادت امام سوم خود حسین(ع) هستند. مداحان به سرعت در حال تبدیل شدن به یک طبقه سیاسی قدرتمند هستند. تلاش‌های اخیر آنها حیاتی‌ترین دستور کار در جمهوری اسلامی ایران است تا انگیزه‌های مذهبی و معنوی به هزاران نفر از مبارزان شیعه در سوریه فرستاده شود.

به گزارش سایت دیپلماسی ایرانی، به گفته محمدفراهانی، رییس سازمان بسیج مداحان، بسیاری از مداحان خواستار رفتن به سوریه هستند تا برای مبارزان شیعه مداحی کنند. فراهانی گفت که این مداحان در دمشق در مسجد سیده‌زینب و مسجد سیده‌رقیه برنامه اجرا کرده‌اند. فراهانی اشاره کرد که مداحانی که همراه با نیروی قدس سپاه پاسداران انقلاب اسلامی به سوریه سفر کرده‌اند مسؤول عملیات خارجی این سازمان در عراق، سوریه و لبنان هستند. فراهانی مدعی است که حضور مداحان و مراسم آنها «قدرت و انگیزه» مبارزان را افزایش داده و «روحیه مبارزه» آنها را تقویت می‌کند. شنوندگان آنها افرادی منفعل نیستند بلکه در مراسم سینه‌زنی و زنجیرزنی شرکت می‌کنند و شعارهایی ریتم‌دار را سر می‌دهند.

استفاده از مداحان برای افزایش روحیه مبارزان نشان می‌دهد که تهران چگونه تلاش‌های جنگی خود را در سوریه شکل می‌دهد. این منطقه ژئوپلیتیک برای دفاع از رییس‌جمهور سوریه بشار اسد، به خوبی پوشش داده شده است. سوریه قدیمی‌ترین متحد عرب ایران است و به مانند کریدوری برای حمایت ایران به همراه جنبش حزب‌ا... در لبنان، عمل می‌کند. بدون در نظر گرفتن چنین دلایلی، تلاش‌های نظامی ایران در سوریه، بدون شک شامل شرایط مذهبی نیز می‌شود. علاوه بر این‌ها ۳ دهه قبل سوریه تنها کشور عربی بود که در طول جنگ تحمیلی ۸ ساله از ایران حمایت کرد.

بنابراین جای تعجب ندارد که ایران یک کشور عمدتاً شیعه، انتخاب کند که شکل جنگ در سوریه با شرایط مذهبی شیعه در ایران، هماهنگ باشد. مبارزان شیعه ایرانی و دیگر شیعیان در سوریه خود را «مدافعان حرم» می‌نامند به ویژه در دفاع از حرم سیده زینب. برای شیعیان زیارتگاه‌های اهل بیت پیامبر از نظر مذهبی و سیاسی از اهمیت بسیار بالایی برخوردار هستند. در مقابل این رفتار مورد قبول سنی‌ها نیست و اغلب قسم خورده‌اند که این مکان‌ها را از بین ببرند. رزمندگان ایرانی کشته شده در جنگ سوریه «شهید» نامیده می‌شوند و همان مقام و منزلتی را دارند که شهیدان جنگ ایران و عراق، یکی از خونین‌ترین جنگ‌های قرن بیستم، دارند. جنگی که هنوز بعد از گذشت ۳۰ سال، هنوز نفوذ فراوانی در سیاست داخلی ایران دارد.

مفهوم ارسال اجراکنندگان برنامه‌ها برای بالا بردن روحیه نیروهای مستقر در خارج از کشور به ایران محدود نمی‌شود. به عنوان مثال سازمان ارایه خدمات برای تقویت روحیه نیروهای آمریکایی

در خارج از کشور در سال ۱۹۴۱ تأسیس شد. هنرمندانی مانند باب‌هوپ در جنگ جهانی دوم و استفان کولبرت در عراق در سال ۲۰۱۰ از این نمونه‌ها هستند. این هنرمندان شوخ طبعی‌های ملایم خود را برای سربازان هدیه می‌بردند اما این نوع برنامه‌ها به‌طور ویژه با اهداف مذهبی جمهوری اسلامی در جنگ داخلی سوریه در تضاد هستند. در عوض بسیاری از مبارزان به دنبال مبلغانی مذهبی هستند که روی عقاید آنها در انتخاب راهی که هزاران مایل از خانه دورشان کرده است، تأکید کنند.

مداحان مذهبی ایران با داستان‌هایی از ایثار و شهادت اهل بیت پیامبر به سادگی هشدار می‌دهند که چه اتفاقاتی خواهد افتاد اگر دولت سوریه از هم فروبپاشد: در وهله اول، اسلام گراهای سنی، شیعیان را نابود خواهند کرد. علوی‌ها و دیگر اقلیت‌ها در جوار زیارتگاه‌ها از بین خواهند رفت. فراهانی مخالفان رژیم سوریه را تکفیری‌ها می‌نامد -مسلمانانی که دیگر مسلمانان را مرتد می‌دانند- و می‌گوید که او معتقد است مداحان «تأثیر مثبتی در جهاد» علیه آنها خواهند داشت.

فراهانی همچنین می‌گوید که تلاش مداحان مذهبی در سوریه داوطلبانه است. هیچ‌کس آنها را وادار به رفتن به سوریه نکرده است. رهبر معظم ایران، آیت‌ا...خامنه‌ای، مداحان را تشویق می‌کند که نقش بزرگتری در سوریه و در ایران بازی کنند. «مداحانی که برای دفاع از حرم مداحی می‌کنند کار بسیار ارزشمندی انجام می‌دهند و شکی در آن نیست.» آیت‌ا...خامنه‌ای در سخنرانی خود در جمع مداحان مذهبی گفت: «علاوه بر این کار مهم‌تری نیز وجود دارد و آن تقویت اعتقادات جوانان است. دشمن در حال کار روی اعتقاد به اسلام، اعتقاد به اثربخشی نظام اسلامی و اعتقاد به ادامه یک سیستم اسلامی است.»

سعید حدادیان، یکی از مداحان بنام اهل‌بیت است. سفر او در ماه ژانویه به سوریه، رسانه‌های ایران را شگفت‌زده کرد. او اولین مداح مذهبی نبود که به سوریه سفر می‌کرد اما انتشار عکس‌هایی از او در حالی که لباس نظامی پوشیده بود و پخش ویدیویی از او در حال مداحی برای مدافعان حرم، آغازگر دوره جدیدی برای مداحان بود. با افزایش نفوذ سیاسی آنها و عدم وجود پایانی برای جنگ داخلی سوریه، به نظر می‌رسد که نقش آنها در جنگ سوریه همچنان افزایش پیدا کند.

نوبت اول

فراخوان عمومی جهت شناسایی شرکت مشاوره تبلیغات

شماره (۱۱۱-۹۵)

شرکت بهره‌برداری قطار شهری تبریز و حومه در نظر دارد تا نسبت به استفاده از خدمات مشاور تخصصی در امور مدیریت جامع تبلیغات و رسانه، در راستای تدوین ضوابط و طراحی نظام تبلیغات قطار شهری، اقدام نماید.

لذا بدینوسیله از اشخاص حقوقی و شرکت‌های واجد شرایط داوطلب که دارای تجربه، نیروهای متخصص و سابقه ارائه خدمات مشابه می‌باشند، دعوت می‌گردد تا نسبت به تهیه اسناد و ارائه مستندات خود، به شرح ذیل اقدام نمایند:

۱-زمان تحویل اسناد: طی ساعات اداری مورخه ۹۵/۰۹/۱۵ لغایت ۹۵/۰۹/۲۰.

۲-نحوه و آدرس محل تحویل اسناد: داوطلبان واجد شرایط می‌توانند با ارائه معرفی‌نامه رسمی و اصل برگه رسید واریز مبلغ ۱،۰۰۰،۰۰۰ ریال به حساب جاری شماره ۱۰۰۸۰۹۷۷۴۴۴۰ «به نام شرکت بهره‌برداری قطار شهری تبریز» در نزد بانک شهر، شعبه شهرداری تبریز، به مدیریت امور حقوقی و قراردادهای شرکت به آدرس «تبریز؛ بلوار ۲۹ بهمن؛ طبقه اول ساختمان قطار شهری تبریز و حومه؛ اتاق ۱۱۴» اسناد را دریافت و جهت تکمیل اطلاعات، با شماره (تلفن: ۸-۰۴۱۳۳۲۹۰۰۱ داخلی ۱۰۷۱) تماس حاصل نمایند.

۳-سایر شرایط مطابق اسناد تحویلی بوده و مشارکت در ارزیابی و ارائه مدارک، به منزله قبول ضوابط شرکت بهره‌برداری می‌باشد.

۴-شرکت بهره‌برداری، در قبول یا عدم پذیرش پیشنهادات مختار بوده و مشارکت در ارزیابی، هیچگونه حقی برای شرکت‌کنندگان ایجاد نمی‌نماید.

شرکت بهره‌برداری قطار شهری تبریز و حومه

روزنامه مناقصه مزایده ۹۵/۰۹/۲۰-۲۰۲۰

رامین شاهی
ramin.a.shahi@gmail.com

بهارستان

دولت لایحه‌ای برای الزام بیمه شدن درختان به مجلس ارایه کند

نماینده مردم قائمشهر، سوادکوه، جویبار و سیمرغ و عضو مجمع نمایندگان استان مازندران در مجلس شورای اسلامی گفت: ما از دولت می‌خواهیم لایحه‌ای را مبنی بر الزام بیمه شدن درختان مثمر به مجلس ارایه کند.

به گزارش ایرنا، سیدعلی ادیانی افزود: برف و یخبندان اخیر در کشور آسیب‌های جدی را به درختان و میوه‌های درختی خصوصا در مازندران وارد کرده است. نماینده مردم قائمشهر اضافه کرد: براساس آمار جز در برف و سرمای سال ۹۲ که خسارات زیادی را وارد کرده بود، برف و یخبندان امسال نیز خسارات و ضررهای زیادی را به درختان وارد کرده است.

عضو کمیسیون انرژی مجلس اظهار داشت: این خسارات باعث شده است که میوه‌ها و مرکبات عید مردم نیز دچار آسیب شود. قرار بود که ۶۰ هزار تن از پرتقال و نارنگی در سطح کشور برای عید ذخیره شود که ۴۰ هزار تن می‌بایست از مازندران تأمین می‌شد ولی متأسفانه با برف و یخبندانی که رخ داده است مشکل جدی در این زمینه داریم. ادیانی تأکید کرد: متأسفانه هنوز نتوانسته‌ایم در چارچوب ضوابط و مقررات، نهال‌های مثمر و صاحب میوه را بیمه کنیم؛ در حالی که ما بیمه مرکبات و میوه‌ها را داریم ولی به دلیل بالا بودن هزینه برخی از کشاورزان نتوانسته‌اند این کار را انجام دهند. نماینده مردم قائمشهر از دولت خواست لایحه‌ای را مبنی بر الزام به بیمه شدن درختان مثمر به مجلس ارایه کند.

ادیانی در این راستا عنوان داشت: در برخی از کشورها بیمه درختان به خوبی اجرا می‌شود ولی ما در کشورمان بیمه اشجار را نداریم و در این زمینه دارای خلأ قانونی هستیم و در این راستا مشوق‌های لازم از سوی سازمان بیمه‌ای و بیمه‌گزاران انجام نگرفته است که این مسأله خسارت قابل‌توجهی را به قشر زحمتکش کشاورزان وارد کرده است.

این نماینده مجلس ادامه داد: ۳ ماه قبل طوفان سهمگینی با سرعت ۱۳۰ کیلومتر در برخی از شهرهای مازندران خصوصاً قائم شهر خسارات زیادی را به وجود آورد و امروز نیز یخبندان و برف و سرما خسارات زیادی را به درختان زده است. ادیانی تأکید کرد: بر اساس مصوبه هیأت وزیران درباره آن طوفان سهمگین ۳۵ میلیارد تومان به استان مازندران اختصاص داده شد که تنها ۶۰ درصد به قائمشهر اختصاص یافت در حالی که بالای ۸۰ درصد خسارات مربوط به قائمشهر بود. وی عنوان کرد: همچنین بنا بود دولت براساس مصوبه‌ای برای جبران خسارات طوفان‌زدگان تسهیلاتی را به صورت بلاعوض در اختیار مردم قرار دهد که این تسهیلات ارایه نشده است. ادیانی همچنین از دولت خواست هرچه سریع‌تر خسارات وارد شده به کشاورزان را جبران شود.

رییس‌جمهوری ۱۴ آذر برای ارایه لایحه بودجه ۹۶ به مجلس می‌آید

عضو هیأت رییسه مجلس شورای اسلامی گفت: دکتر روحانی روز ۱۴ آذر ماه برای ارایه لایحه بودجه عمومی کشور در سال ۹۶ به مجلس می‌آید.

به گزارش خانه ملت، غلامرضا کاتب از حضور رییس‌جمهوری در نشست علنی مجلس خبر داد و افزود: رییس‌جمهوری برای ارایه لایحه بودجه عمومی کشور در سال ۹۶ به مجلس می‌آید. نماینده مردم گرمسار در مجلس شورای اسلامی، درباره همزمان بودن بررسی لایحه برنامه ششم توسعه و بودجه سال ۹۶، گفت: این همزمانی هیچ مشکلی را پیش نخواهد آورد و برای بررسی و تصویب آنها برنامه‌ریزی خوبی صورت می‌گیرد.

معاون امور مجلس رییس‌جمهوری اعلام کرد

درخواست دولت از مجلس برای اولویت بررسی لایحه اصلاح قانون نحوه جلوگیری از آلودگی هوا

معاون امور مجلس رییس‌جمهوری گفت: دولت خواستار در اولویت قرار گرفتن بررسی لایحه اصلاح قانون نحوه جلوگیری از آلودگی هوا در مجلس شورای اسلامی است.

به گزارش مناقصه‌مزایده به نقل از روابط عمومی معاونت امور مجلس ریاست جمهوری، حسینعلی امیری اظهار داشت: هیأت وزیران موافقت نمودند که این لایحه با اولویت در دستور کار مجلس شورای اسلامی قرار گیرد.

وی افزود: نامه تقاضای اولویت برای لایحه اصلاح قانون نحوه جلوگیری از آلودگی هوا امروز برای دکتر لاریجانی، رییس مجلس شورای اسلامی ارسال شد.

معاون پارلمانی رییس‌جمهوری ابراز امیدواری کرد که با توجه به مشکلات فراوانی که آلودگی محیط‌زیست برای اقشار مختلف مردم به‌ویژه در شهرهای بزرگ دارد، این لایحه با همکاری نمایندگان محترم مجلس شورای اسلامی هرچه زودتر به قانون تبدیل شود.

مقابله با آلودگی محیط‌زیست یک امر ملی است

وی تأکید کرد: مقابله با آلودگی محیط‌زیست یک امر ملی است و همه قوا و دستگاه‌های حکومتی، بخش خصوصی و سازمان‌های مردم نهاد باید به‌صورت منسجم و برای تحقق یک هدف مشترک همکاری کنند.

به گفته امیری این لایحه هم اکنون به‌صورت عادی در کمیسیون‌های مجلس شورای اسلامی در دست بررسی است.

وی اظهار داشت: با توجه به گذشت بیش از دو دهه از اجرای قانون نحوه جلوگیری از آلودگی هوا و همچنین شدت یافتن آلودگی هوا در کشور و بروز پدیده‌هایی نظیر گرد و غبار، تغییر اقلیم و امواج الکترومغناطیس، اصلاح این قانون برای برطرف کردن نقاط ضعف و تقویت نقاط قوت آن ضروری است.

لایحه اصلاح قانون نحوه جلوگیری از آلودگی هوا در ۳۱ شهریور ماه ۱۳۹۳ در ۲۹ ماده تقدیم مجلس شورای اسلامی شد. در بخشی از این لایحه اصلاحی آمده است: هر وسیله نقلیه موتوری که به‌کار گرفته می‌شود باید دارای گواهینامه مخصوصی مبنی بر رعایت حد مجاز خروج آلوده‌کننده‌های هوا و صوت باشد. اخذ گواهینامه موضوع این ماده برای دارندگان یا مالکان خودروهای سواری شخصی یا موتورسیکلت با سن بیش از ۳ سال الزامی است. گواهینامه‌های مذکور به صورت سالانه توسط مراکز مورد تأیید سازمان حفاظت محیط‌زیست که توسط شهرداری‌ها و بخش خصوصی ایجاد می‌شود، صادر می‌گردد.

براساس یکی از تبصره‌های این لایحه افرادی که با وسایل نقلیه موتوری با سطح آلایندگی غیرمجاز تردد می‌نمایند به ۳ برابر جریمه مرتبط در قانون رسیدگی به تخلفات رانندگی جریمه خواهند شد و در صورت تکرار تخلف مشابه در روزهای دیگر، علاوه بر جریمه یاد شده، گواهینامه آنان به مدت ۶ ماه ضبط می‌گردد. در این لایحه درباره برخی دیگر از مراکز آلاینده آمده است: در صورتی که صاحبان و مسؤولان کارخانه‌ها، کارگاه‌ها، نیروگاه‌ها و سایر واحدهای تولیدی، خدماتی و معدنی آلوده کننده ظرف مهلت تعیین شده مبادرت به رفع آلودگی یا ممانعت از کار و فعالیت مراکز مربوط ننمایند، سازمان حفاظت محیط‌زیست موظف است در پایان مهلت مقرر رأساً از ادامه فعالیت آنها جلوگیری به عمل آورد.

مدیرعامل شرکت کشتی‌سازی اعلام کرد

صنایع دریایی مولد اشتغال و درآمد

مدیرعامل شرکت کشتی‌سازی و صنایع فراساحل ایران (ایزوایکو) گفت: اگر این باور پیش بیاید که صنایع دریایی و کشتی‌سازی می‌تواند در اشتغال و درآمدزایی راه‌گشا باشد، می‌توان فصل جدیدی را در اقتصاد کشور شاهد بود.

به گزارش مارین نیوز، حمیدرضاییان‌اصل، مدیرعامل شرکت کشتی‌سازی و صنایع فراساحل ایران (ایزوایکو) با بیان این‌که اگر بخواهیم وضعیت صنعت دریا را در ۲۰ سال گذشته تحلیل کنیم، باید بگوییم که طی این مدت هیچ‌گاه نتوانستیم جایگاهی که باید را داشته باشیم یا آن را حفظ کنیم گفت: در این موضوع هم کشتی‌داران و هم کشتی‌سازان نقش داشته‌اند؛ در بخشی که مربوط به کشتی‌سازان است باید گفت صنعت دریایی ما امروز مانند ۲۰ سال یا ۱۵ سال پیش نیست و رشد و جهش را به‌خصوص در توانمندی و مهندسی به‌دست آورده‌ایم؛ اما در بخش کشتی‌داران سؤالی که مطرح است این‌که آنها چقدر صنعت دریایی را حمایت و باور کرده‌اند تا بتوانیم در تولید محصول جدید با شرکت‌های خارجی رقابت کنیم. این معضلی است که باید به‌صورت کلان آن را بررسی کرد. باور صنایع دریایی نسبت به کشتی‌سازی هنوز به‌وجود نیامده است و این نقیصه بسیار بزرگی است؛ اگر این باور پیش بیاید که صنایع دریایی و کشتی‌سازی می‌تواند در اشتغال و درآمدزایی راه‌گشا باشد، می‌توان فصل جدیدی را در اقتصاد کشور شاهد بود.

حمیدرضاییان‌اصل در ادامه افزود: کشتی‌های تحویل‌داده شده از سوی کشتی‌سازان نشان می‌دهد امروز صنعت دریایی ما به یک بلوغ رسیده است و با توجه به نیازهای کشور به‌خصوص در حوزه نفت و گاز باید برای تأمین نیازها و با رویکرد تحقق اقتصاد مقاومتی، نگاه به داخل را سرلوحه قرار دهیم. همان‌طور که با همکاری وزارت نفت شرکت‌های ایرانی در بخش سکوسازی، صاحب رکورد در عملیات گازرسانی پارس‌جنوبی هستند که ارزآوری بالایی برای کشور به همراه دارد، این فضا برای ساخت کشتی‌های حمل فرآورده‌های نفتی نیز باید به کشتی‌سازان ایرانی داده شود.

وی با بیان این‌که باور کشتی‌داران و دولت در کشور ما نباید به این سمت باشد که در این کشور نمی‌توان کشتی ساخت، در حال حاضر حدود ۴۰ درصد ناوگان شرکت‌های بزرگی مانند کشتیرانی و نفتکش نیاز به به‌روزرسانی دارد و این نیاز بزرگی است گفت: همچنین در حوزه توسعه نفت و گاز به بیش از ۱۰۰ فروند شناور در اندازه ۸۰ هزار تن نیاز داریم که نشان دهنده بازار و نیاز بزرگی برای کشور است، اما هنوز کشتی‌سازان داخلی در آنها سهمی نگرفته‌اند. هرچند بخشی از این موضوع نیز مشکل کشتی‌سازان بوده است که در عملکرد گذشته به تعهدات خود به‌ویژه در بحث زمان‌بندی نتوانستیم به موقع عمل کنیم، اما در دوره ۵ ساله گذشته معتقدم باورها عوض شده و این باور را در کلام وزیر و مسؤولان استان و نگاه مشتریان خرد می‌بینیم؛ اما این باور باید در نگاه مشتریان اصلی ما نیز به‌وجود بیاید. در آن صورت سهم ما در این حوزه بسیار وسیع خواهد شد. مدیرعامل شرکت کشتی‌سازی و صنایع فراساحل ایران با تأکید به این‌که یک بازار گسترده و چند صد میلیاردی در صنعت کشتی‌سازی وجود دارد که نیازمند یک حامی و پشتیبان سیاسی و دولتی است، گفت: یادمان باشد که در گذشته صنعت کشتی‌سازی ما نوپا بود، شاید ساخت یک شناور حمل اسید ضعیف برای صنعت کشتی‌سازی ما کار بسیار پیچیده و سختی بود، اما امروز ما به فناوری‌های روز دنیا در خصوص ساخت انواع شناور دست یافته‌ایم و این توانمندی را داریم. تنها باید باور کشتی‌داران نیز ملی‌تر شود و به سمت تولیدات داخلی تغییر کند تا بازار کشتی‌سازان تأمین شود و سهمی را از این بازار چند صد میلیارد دلاری برای ایجاد اشتغال و ارزآوری بردارند.

بازتاب مجوز فروش ایرباس در رسانه‌های رژیم صهیونیستی

اوباما از تقویت سرمایه‌گذاری خارجی در ایران جلوگیری کند

رسانه‌های اسرائیلی در واکنش به مجوز وزارت خزانه داری آمریکا به ایرباس برای فروش ۱۰۰ هواپیمای دیگر به ایران نوشت: ترامپ بارها توافق هسته‌ای را تهدید به بازبینی کرده است و نمایندگان جمهوریخواه مجلس نیز از اوباما خواسته‌اند که هیچ اقدامی برای تقویت سرمایه‌گذاری خارجی در ایران در دوران انتقال قدرت در آمریکا انجام ندهد. به گزارش ایلنا به نقل از روزنامه رژیم صهیونیستی «تایمز آف اسرائیل»، دولت اوباما چراغ سبزفروش ۱۰۰ ایرباس را به ایران نشان داده است. مقامات آمریکا روز گذشته اعلام کردند که این آخرین مجوز آمریکا برای فعالیت‌های اقتصادی با ایران بعد از توافق هسته‌ای است. این روزنامه رژیم صهیونیستی نوشت: ایرباس در ماه سپتامبر مجوز فروش ۱۷ ایرباس به تهران را دریافت کرد. دو تن از مقامات آمریکایی روز دوشنبه از اعطای مجوز ۱۰۶ هواپیمای ایاباس دیگر به ایران خبر دادند. این منابع آگاه خواسته‌اند که نامشان فاش نشود.

«تایمز آف اسرائیل»، ایرباس به این دلیل که دست کم ۱۰ درصد از قطعاتش ساخت آمریکاست برای فروش هواپیما به ایران احتیاج به مجوز وزارت خزانه‌داری آمریکا داشته است. ناوگان هوایی ایران از سال ۱۹۷۰ تا کنون نوسازی نشده به همین دلیل ایران احتیاج به خرید چندین هواپیما به ارزش ده‌ها میلیارد دلار دارد. از این جهت ایران با بوئینگ و ایرباس قرارداد خرید چندین هواپیما را امضا کرده است. با این وجود هر دو قرارداد یعنی قرارداد بوئینگ و ایرباس متزلزل است. ترامپ در طول رقابت‌های انتخاباتی‌اش بارها توافق هسته‌ای را تهدید به بازبینی کرده است. این روزنامه نوشت: هفته گذشته جمهوریخواهان مجلس نمایندگان قاطعانه مانع فروش هواپیماهای مسافربری به ایران شدند. این لایحه باید به تصویب سنا برسد؛ این در حالی است که انتظار می‌رود در مجلس سنا این لایحه با مخالفت شدید دموکرات‌ها مواجه شود. اوباما گفته این لایحه را به محض قرار گرفتنش روی میز کار وتو خواهد کرد؛ اما ترامپ نقطه نظر دیگری در خصوص این مسأله دارد. او ۲۰ ژانویه جانشین اوباما خواهد شد.

در این گزارش همچنین به نامه پل‌رایان، رییس مجلس نمایندگان آمریکا و دو تن از نمایندگان به اوباما اشاره کرد و نوشت: این نمایندگان جمهوریخواه در نامه‌شان اوباما را تهدید کرده‌اند که هیچ اقدامی برای تضعیف تحریم‌های یک جانبه و چند جانبه آمریکا یا دیگر موانع علیه ایران در دوران بعد از انتخابات انجام ندهد. پل‌رایان در این نامه گفت که ضمن احترام، از رییس‌جمهور تقاضا داریم که هیچ اقدام دیگری در جهت تشدید سرمایه‌گذاری‌های بین‌المللی در ایران انجام ندهد. این نامه توسط مک کارتی، دیگر نماینده جمهوریخواه و رهبر حزب اکثریت مجلس نمایندگان و همچنین ادرویس، رییس کمیته سیاست خارجی مجلس نمایندگان نیز امضا شده است. آنها گفته‌اند که انتقال آرام قدرت به ترامپ این فرصت را خواهد داد که ارزیابی‌هایش را از سیاست‌های آمریکا در قبال ایران بدون ایجاد پیچیدگی‌های جدید به معرض عمل بگذارد.

جاش‌ارنست در واکنش به این نامه گفته بود که هر تصمیمی درباره ایران اقدامی بوده که قبلاً انجام گرفته و بازتاب اقدامات سابق است.

وزارت خزانه‌داری همین اظهارات را تکرار کرده و گفته ایالات‌متحده آمریکا هم اکنون برای اعطای مجوز لازم برای صادرات هواپیماهای مسافربری به ایران همکاری لازم را انجام داده و آمریکا نیز به تعهداتش در این زمینه پایبند است. این مجوز شامل تقاضای ایران برای خرید هواپیماهای مسافربری است که صرفاً استفاده تجاری دارند و اجازه فروش مجدد یا انتقال این هواپیماها به دیگر کشورها از سوی ایران را نمی‌دهد.

«تایمز آف اسرائیل» در گزارش خود مدعی شد: این هواپیماها به «ایران‌ایر» داده شده که بعد از برجام تحریم‌های آن برداشته شده است. دیگر شرکت هواپیمایی ایرانی یعنی ماهان‌ایر همچنان تحت‌تحریم آمریکاست. سفیر اسرائیل در سازمان ملل در نامه‌ای به اعضای شورای امنیت این سازمان، ایران را به ارسال سلاح از طریق چمدان و با هواپیماهای مسافربری به حزب‌ا... متهم کرد. در ماه ژانویه «ایران‌ایر» توافقنامه‌ای را برای خرید ۱۱۸ هواپیما از ایرباس امضا کرد. هزینه این توافقنامه ۲۵ میلیارد دلار تخمین زده شده است. مقامات ایران گفته‌اند که هم‌اینک ۱۱۲ هواپیما خریداری شده است. هر دو مجوز وزارت خزانه‌داری آمریکا اجازه خرید ۱۲۳ هواپیما را به ایران داده است. در این قرارداد ایرباس A۳۲۰ تقریباً ۱۰۰ میلیون دلار ارزش دارد و A۳۳۰ تقریباً دو برابر آن ارزش دارد.

در قرارداد ایران‌ایر با بوئینگ قرار شده ایران ۸۰ هواپیما با برآورد قیمت ۱۷.۶ میلیارد دلار خریداری کند. براساس این قرارداد ارسال هواپیماها از سال ۲۰۱۷ آغاز شده و تا سال ۲۰۲۵ به پایان می‌رسد. ایران‌ایر قرار است ۲۹ بوئینگ ۷۳۷۸ را لیزینگ کند و این توافق ارزشی بالغ بر ۲۵ میلیارد دلار خواهد داشت.

اجرای ساختمان‌های سبز؛ نیازمند منابع مالی و الگوی مناسب

رییس ستاد محیط‌زیست و توسعه پایدار شهرداری تهران با بیان این‌که موضوع توسعه پایدار باید مطالبه جامعه قرار گیرد، گفت: راه‌اندازی کمپین ساختمان پایدار نقش مؤثری در تقویت مطالبه‌گری مردم در این زمینه دارد. به گزارش صما، محمدمهدی گلمکانی افزود: یکی از اهداف سازمان متبوع ما تشویق و مشارکت معنادار مردم و استفاده از ظرفیت‌های مردم برای ارتقای محیط‌زیست در جامعه است.

وی با ذکر مثالی ادامه داد: مثلاً در بحث ساختمان‌های سبز یا دوستدار محیط‌زیست، بسیاری معضلاتی نظیر فقدان منابع مالی را به عنوان یک مانع اصلی بر سر راه اجرایی شدن این اهداف مطرح می‌کنند این در حالی است که در بسیاری موارد شاهد آن هستیم که منابع موجود است اما نیاز به الگو و نمونه برای اقدام در این زمینه وجود دارد. رییس ستاد محیط‌زیست و توسعه پایدار شهرداری تهران با بیان این‌که این سازمان همسو با اهداف کمپین ساختمان پایدار تاکنون اقدامات متعددی انجام داده است در همین حال خاطرنشان ساخت: بحث رتبه‌بندی ساختمان‌های دوستدار محیط‌زیست از جمله اقدامات این سازمان بوده است به‌طوری که این الگو با مطالعه استانداردهای بین‌المللی صورت گرفته است و رتبه‌بندی ساختمان‌های دوستدار محیط‌زیست براساس معیارهایی نظیر فضای سبز، پسماند، مصالح، انرژی و مدیریت آب، استراکچر و زیبایی صورت گرفته است. گلمکانی با تأکید براین امر که با اجرایی این طرح استقبال گسترده‌ای از سوی مردم صورت گرفته است، تأکید کرد: از ابتدای سال گذشته تا کنون حدود ۱۰،۱۵ ساختمان متقاضی انجام ممیزی شده‌اند و یک ساختمان هم لوح طلایی دوستدار محیط‌زیست در منطقه ۵ را دریافت کرد. وی ادامه داد: علاوه براین ساختمان دیگری در منطقه ۴ لوح نقره‌ای گرفت و دو ساختمان دیگر نیز در منطقه ۲ و ۹ نیز لوح برنز دریافت کردند وهمچنین یک ساختمان در منطقه ۲۲ لوح گواهینامه گرفت. رییس ستاد محیط‌زیست و توسعه پایدار شهرداری تهران با بیان این‌که این نوع اقدامات باعث شده که این ساختمان‌ها به عنوان یک نماد و الگویی مروج ساختمان پایدار باشند، همچنین گفت: برای معرفی ساختمان‌های دوستدار محیط‌زیست با شرایط بومی خاص همه شهروندان بدون مداخله و حمایت هیچ ارگانی وارد گود شده‌اند و این امر ناشی از فرهنگ‌سازی‌های صورت گرفته در این راستا است. وی در تشریح ساختمان منطبق با محیط‌زیست پایدار تأکید کرد: ساختمان‌هایی که براساس این الگوها ساخته می‌شوند کم‌ترین آلودگی را ایجاد می‌کنند و ماحصل این فرایند به گونه‌ای است که بیش‌ترین استفاده را شهروندان را می‌برند. وی با تأکید براین امر که ساختمان‌های پایدار هستند که شهر را می‌سازند، گفت: دولت هم باید نقش حاکمیتی خود را ایفا و تسهیلات لازم را در این زمینه اعطا کند. گفتنی است، محمدمهدی گلمکانی، رییس ستاد محیط‌زیست و توسعه پایدار شهرداری تهران، در جریان بازدید از غرفه «صما» در بیست و دومین نمایشگاه مطبوعات، ضمن استقبال از راه‌اندازی کمپین «ساختمان پایدار، محیط‌زیست پایدار» از سوی مجتمع رسانه‌ای ساختمان (صما-مجله ساختمان)، با امضای لوح این کمپین حمایت خود را از این جریان رسانه‌ای اعلام کرد.

پژواک

سهم هر استان از شورای مرکزی نظام مهندسی هفتم چند عضو است؟

شنیده‌ها حاکی از آن است که اعضای شورای مرکزی هفتم توسط مقام عالی وزارت انتخاب شده و در جمع ۲۵ نفر عضو اصلی و ۷ نفر عضو علی‌البدل ترکیبی از ۲۵ استان وجود دارد.

به گزارش «صما» با پایان یافتن دوره ۳ ساله شورای مرکزی ششم به احتمال زیاد تا چندین روز آینده ۲۵ عضو اصلی و ۷ عضو علی‌البدل سازمان نظام مهندسی ساختمان کشور برای دوره هفتم توسط وزیر راه و شهرسازی رسماً معرفی خواهند شد.

طبق اخبار شنیده شده در جمع اعضای شورای مرکزی هفتم نظام مهندسی که شامل ۲۵ نفر عضو اصلی و ۷ نفر عضو علی‌البدل هستند که ۶ استان هم هیچ نماینده‌ای ندارند.

در این لیست غیررسمی نام دو تن از اعضای اصلی و دو عضو علی‌البدل از سازمان نظام مهندسی ساختمان استان تهران به چشم می‌خورد.

همچنین ترکیب استانی لیست اعضای شورای مرکزی هفتم به ترتیب از سازمان نظام مهندسی ساختمان استان البرز، کرمان، گلستان، زنجان، خراسان شمالی، یزد، آذربایجان شرقی، کردستان، لرستان، سیستان‌وبلوچستان، اصفهان، کرمانشاه، ایلام، اردبیل، سمنان، همدان و قزوین-«یک عضو اصلی» و از سازمان نظام مهندسی ساختمان استان فارس و استان مرکزی- «دو عضو اصلی»، از سازمان نظام مهندسی ساختمان استان مازندران و استان آذربایجان‌غربی «یک عضو اصلی و یک عضو علی‌البدل» و از سازمان نظام مهندسی ساختمان استان قم، خراسان‌رضوی و گیلان «یک عضو علی‌البدل» انتخاب شده است.

در صورت تأیید این خبر لیست اسامی اعضای شورای مرکزی هفتم نظام مهندسی در سایت «صما» منتشر می‌شود.

تشکیل کمیته مشترک دولت و شهرداری برای خطر حفره‌های شهری

مدیر گروه زلزله‌شناسی مرکز تحقیقات راه، مسکن و شهرسازی از تشکیل ۳ کمیته قنوات، ژئوتکنیک و مترو برای تدوین ضوابط ساخت و ساز شهری خبر داد.

به گزارش مهر، علی بیت‌اللهی گفت: برای ضابطه‌مند کردن ساخت وساز و کاهش خطرات فروریزش و فرونشست در شهرهای کشور ۳ کمیته قنوات، ژئوتکنیک شهری(گودبرداری) و مترو تحت نظارت مرکز تحقیقات راه، مسکن و شهرسازی و کارگروه ملی مخاطرات زلزله و لغزش لایه‌های زمین تشکیل شد.

وی اظهار داشت: فعالیت این کمیته‌های فرعی، بررسی و مطالعه حفاری‌ها، حفره‌ها و فروریزش‌های شهری و تدوین ضوابط و قوانین برای قانونمندسازی ساخت‌وساز است.

مدیر گروه زلزله‌شناسی مرکز تحقیقات راه، مسکن و شهرسازی تصریح کرد: اعضای این ۳ کمیته بحث حفاری‌های مترو، حفره‌های ایجاد شده در اثر گودبرداری‌های عمیق و همچنین ساخت و ساز پیرامون قنوات شهری را مورد بررسی قرار می‌دهند.

بیت‌اللهی ادامه داد: این کمیته‌ها تاکنون جلساتی را برگزار کرده‌اند و براساس برنامه قرار است نتایج جلسات و تصمیمات به صورت آیین‌نامه به شورای عالی شهرسازی و معماری ارایه شود و پس از تصویب شورا به صورت قانون و ضابطه شهری تعریف و اجرا شود.

وی بیان کرد: این ۳ کمیته به صورت دوره‌ای و براساس رخدادهای شهری تشکیل جلسه می‌دهند و اعضای این کمیته‌ها هم نمایندگان وزارت نیرو، شهرداری، شرکت مترو، مهندسان مشاور و اساتید و پژوهشگران دانشگاهی هستند.

اعتبارات ساماندهی بافت‌های فرسوده و سکونتگاه‌های غیررسمی افزایش یافت

معاون وزیر راه و شهرسازی گفت: تلاش شده ردیف‌های قانونی برای ساماندهی بافت‌های فرسوده و سکونتگاه‌های غیررسمی در نظر گرفته شود و امسال اعتبارات دولتی این حوزه از ۳۵۰ میلیارد ریال به ۴ هزار و ۵۰۰ میلیارد ریال افزایش یافت.

به گزارش ایرنا، محمدسعیدایزدی در نشست ستاد استانی بازآفرینی شهری استان کرمان افزود: برنامه‌ریزی شده تا سطح زندگی در سکونتگاه‌های غیررسمی به سطح متوسط شهری ارتقا یابد. وی ادامه داد: با ارایه تسهیلات برای خرید مسکن در بافت فرسوده تلاش شده که سطح زندگی در این محدوده‌ها ارتقا یابد.

مدیرعامل شرکت مادر تخصصی عمران و بهسازی شهری اظهار کرد: وام‌های مقاوم‌سازی بافت‌های فرسوده با سود ۴ درصد تعیین شده است. وی گفت: تسهیلات بانکی و ردیف‌های دولتی، همکاری همه دستگاه‌ها، همکاری بخش خصوصی و جلب کمک خیران و نیکوکاران برای رفع موضوع چالشی حاشیه‌نشینی در سطح کشور باید هماهنگ باشند. ایزدی عنوان کرد: امروزه شهرهای کشور از جمله استان کرمان از معضل کیفیت پایین زندگی رنج می‌برند. وی اظهار کرد: ۵۴۴ شهر کشور با بیش از ۳۰ درصد مساحت شهرها و ۳۰ درصد جمعیت در محدوده‌هایی هستند که از مختصات لازمه زندگی شهری برخوردار نیستند. معاون وزیر راه و شهرسازی گفت: محلات فرسوده بیش‌تر در محدوده مرکزی شهرها و محدوده‌های تاریخی هستند که ساکنان آن از کیفیت زندگی خوبی برخوردار نیستند. وی بیان کرد: محدوده بافت‌های پیرامون محدوده مرکزی شهرها و محدوده‌های تاریخی نیز به نوبه خود نیازمند برنامه‌ریزی هستند. وی ادامه داد: بیش از ۸۱۷ هکتار در شهر کرمان سکونتگاه‌های غیررسمی است و با توجه به حجم ناکارآمدی در محلات مختلف باید به‌دنبال راهکار بود. ایزدی گفت: بیش از دو دهه برای حل این معضل تلاش شده و به این نتیجه رسیده‌ایم که برای رفع مشکلات این محدوده‌ها نباید به صورت یک جانبه به این محدوده‌ها نگاه کنیم. معاون وزیر راه و شهرسازی افزود: همکاری و هماهنگی همه دستگاه‌های ملی و استانی برای حل مشکلات زیست‌محیطی، اجتماعی، زیرساختی و اقتصادی محلات فرسوده و سکونتگاه‌های غیررسمی ضروری است. وی عنوان کرد: اقدامات آموزشی و توانمندسازی نیز برای حل مشکلات محلات فرسوده و سکونتگاه‌های غیررسمی مد نظر قرار گرفته است. مدیرکل راه و شهرسازی استان کرمان هم در این نشست، گفت: استان کرمان با دارا بودن ۵ هزار و ۴۲۹ هکتار بافت فرسوده، از نظر مساحت بافت‌های فرسوده رتبه سوم کشوری را دارد. محمدمهدی بلوردی با اشاره به این‌که ۴۱ شهر استان کرمان دارای بافت فرسوده هستند، افزود: مطالعات ۳۰ شهر از مجموع ۷۱ شهر استان کرمان برای تعیین بافت فرسوده انجام نشده است. وی بیان کرد: در برنامه مطالعاتی بافت فرسوده شهرهای استان کرمان محلات مورد تأکید شناسایی شده است. وی ادامه داد: با تشکیل ۱۷ ستاد بازآفرینی شهری در استان کرمان بالغ بر ۹۷ جلسه و ۸ کارگروه تخصصی برگزار شده است.

مدیرکل راه و شهرسازی استان کرمان با بیان این‌که ۵۳۴ هزار نفر از مردم شهر کرمان در بافت فرسوده ساکن هستند گفت: ۳۱ سکونتگاه غیررسمی در شهرهای جیرفت، سیرجان، کرمان و رفسنجان وجود دارد که ۳۳ هزار نفر جمعیت در این سکونتگاه‌ها زندگی می‌کنند. وی به اقدامات شهرداری‌ها برای بهسازی بافت فرسوده شهری اشاره کرد و گفت: اقداماتی از جمله بازسازی باغ فتح‌آباد، بازار کرمان، مدرسه حیاتیه و غیره در این راستا انجام شده است.

بلوردی با اشاره به اقدامات جدی استان کرمان در مبارزه با حاشیه‌نشینی ادامه داد: در مقطعی از نظر رفع تصرفات اراضی رتبه اول کشوری را کسب کردیم و برای جلوگیری از ادامه حاشیه نشینی در کرمان، کار اجرای کمربند سبز در دست انجام است. وی گفت: سرمایه‌گذارانی برای سرمایه‌گذاری در سکونتگاه‌های غیررسمی اعلام آمادگی کرده‌اند که می‌طلبد در این زمینه برای واگذاری زمین رایگان به این مؤسسات اقدامات قانونی لازم انجام شود.

چرتکه

خرید تضمینی ۶۰ هزار تن میوه برای ذخیره‌سازی شب عید

معاون وزیر جهاد کشاورزی با اشاره به این‌که برای ذخیره‌سازی شب عید، خرید تضمینی بالغ بر ۶۰ هزار تن میوه در دستور کار قرار دارد، گفت: ۲۰ هزار تن از این محصولات، سیب و ۴۰ هزار تن آن پرتقال است.

به گزارش مناقصه‌مزایده به نقل از پایگاه اطلاع‌رسانی وزارت جهاد کشاورزی، محمدعلی طهماسبی با اشاره به این‌که دولت‌ها بخش کشاورزی را به دلیل آسیب‌پذیری و متأثر بودن از عوامل زیستی، مورد حمایت قرار می‌دهد، تصریح کرد: در کشور ما نیز دولت این حمایت‌ها را در قالب خرید تضمینی، خرید توافقی و مواردی از این قبیل انجام می‌دهد. معاون وزیر جهاد کشاورزی با بیان این‌که تنش سرما در مازندران از جمله عواملی است که محصولات کشاورزی و باغی را به ویژه در مورد اقلام دیررس آسیب‌پذیر می‌کند، گفت: باید با اجرای طرح پهنه‌بندی کشت مرکبات، مناسب‌ترین ارقام را برای شرایط اقلیمی توصیه، کشت و همچنین برخی اقلام را به سمت مناطق دیگر کشور هدایت کرد.

وی با اشاره به این که مازندران یکی از بهترین زیستگاه‌های مرکبات کشور است و باید کار اساسی برای مقابله با سرما در این استان انجام شود، ادامه داد: استقبال از فناوری‌های نوین و برخی طرح‌های پیشنهادی برای حفظ محصولات در برابر سرما، نیازمند فرهنگ‌سازی است. طهماسبی با اشاره به این‌که موانع و مشکلات پیش روی صادرات کم نیست، افزود: بالغ بر ۴ میلیون و ۷۰۰ هزار تن مرکبات در کشور تولید می‌شود که بخش عمده آن در مازندران است، بنابراین به خاطر نقشی که این محصولات در تقویت تولید، اشتغال و ارزش افزوده دارند، باید موانع صادرات آنها از میان برداشته شود. معاون وزیر جهاد کشاورزی با اشاره به این‌که برای ذخیره‌سازی میوه شب عید، خرید تضمینی بالغ بر ۶۰ هزار تن میوه با قیمت توافقی در دستور کار قرار دارد که ۲۰ هزار تن آن سیب و ۴۰ هزار تن پرتقال است، اضافه کرد: خرید تضمینی مرکبات باید از تولیدکنندگان صورت گیرد و به نحوی ذخیره‌سازی انجام شود که برای عرضه آن در ایام عید، مشکلی پیش نیاید.

واکنش گمرک به واردات ساعت‌های تقلبی

گمرک ایران در واکنش به واردات ساعت‌های تقلبی اعلام کرد: استانداردی برای واردات ساعت به کشور تعریف نشده و هیچ گزارشی از اتحادیه صنف ساعت درباره واردات ساعت‌های تقلبی رسماً دریافت نشده است. به گزارش مناقصه‌مزایده به نقل از روابط عمومی گمرک ایران، براساس مقررات صادرات و واردات و قوانین تجارت خارجی، واردات ساعت پس از ثبت سفارش در وزارت صنعت، معدن و تجارت و همچنین درج برند وارداتی و متعاقباً اخذ مجوز امکان ترخیص از گمرکات کشور را دارد. همچنین براساس مصوبات و بخشنامه‌های ابلاغی به گمرک، نمایندگان رسمی برندهای خارجی انواع ساعت و رویه مشخصی در خصوص چگونگی واردات این کالا به گمرک ابلاغ نشده است. این گزارش می‌افزاید: نظر به این‌که گمرک مجری مقررات و بخشنامه‌های ابلاغی است در صورتی که در خصوص نحوه واردات انواع ساعت استانداردی تعریف و یا رویه خاصی در خصوص واردات برندها و نمایندگی‌های رسمی انواع ساعت در کشور به گمرک ابلاغ شود، گمرکات سراسر کشور نسبت به اجرای آن اقدام خواهند کرد. همچنین براساس بند «ر» ماده ۱۲۲ قانون امور گمرکی ورود کالاهای دارای نشان، نام، علامت یا مشخصات دیگری بر روی خود کالا یا روی لفاف آنها به منظور فراهم کردن موجبات اغفال خریدار و مصرف کننده نسبت به سازنده، محل ساخت، خواص یا مشخصات اصلی کالا، ممنوع است. براساس این گزارش، گمرک ایران پرونده‌های زیادی در رابطه با واردات کالاهایی که بر روی بسته‌بندی آنها علایمی بوده که مشتری را اغفال کند تشکیل داده و کالا وفق قانون مرجوع شده است. براساس اعلام گمرک مطابقت اسناد اظهاری با کالای وارداتی یکی از وظایف گمرک است و یکی از موارد پرونده‌های تشکیل شده در گمرک محموله‌هایی بوده که موجب اغفال مشتری شده است، ضمن این‌که وقتی کالا به گمرک اظهار می‌شود تمامی علایم و مشخصات درج شده بر روی کالا با گواهی مبدأ و ثبت سفارش تطبیق داده می‌شود.

علی‌رغم انجام سرمایه‌گذاری

۱۰۰,۰۰۰ پروژه نیمه‌تمام صنعتی به بهره‌برداری نرسیده است

قائم‌مقام وزیر صنعت، معدن و تجارت گفت: یکی از پروژه‌هایی که دولت امسال مدنظر دارد، این است که صادرات غیرنفتی را به ۱۰ میلیارد دلار افزایش دهد.

به گزارش ایرنا، رضا رحمانی افزود: دولت در ۳ سال گذشته، کارهای اساسی به‌ویژه در زمینه صادرات کالاهای غیرنفتی انجام داده و هدفش ثبات در محیط کلان اقتصاد بوده است.

وی اضافه کرد: بهبود فضای کسب و کار و رفع موانع تولید از اهداف دولت در صنعت است و دولت در این زمینه تلاش‌های بسیاری انجام داده است.

رحمانی اظهار کرد: بیش‌ترین سرمایه‌گذاری خارجی در بخش صنعت کشور بوده و تاکنون نزدیک به ۳۰ پروژه به سرمایه‌گذار خارجی واگذار شده است.

وی ادامه داد: دولت با تمام توان از صادرات حمایت خواهد کرد و تلاش می‌کند یارانه بیش‌تری به بخش تولید اختصاص و سود وام‌های بانکی واحدهای تولیدی کوچک را از ۱۸ به ۱۶ درصد کاهش دهد.

قائم‌مقام وزیر صنعت، معدن و تجارت اظهار کرد: یکی از جاهایی که مغفول مانده استان‌های مرزی است و باید از ظرفیت مرزی بودن آنها به خوبی بهره برد.

رضا رحمانی گفت: صادرات از طریق استان‌هایی مثل کردستان در واقع حمایت از تولید کشور است که باید با ایجاد زمینه افزایش تقاضا برای صادرات به توسعه اقتصاد کشور و استان‌های مرزی کمک کرد.

وی بیان کرد: شکوفا شدن صنعت با دو بازوی صادرات و فناوری امکان‌پذیر است و باید برای دستیابی به این مهم سرمایه‌گذاری و برنامه‌ریزی دقیق کرد.

ضرورت اصلاح قانون مالیات بر ارزش‌افزوده

قائم‌مقام وزیر صنعت، معدن و تجارت گفت: در شرایط فعلی نباید مالیات تولیدکننده‌ها افزایش یابد و این قانون باید اصلاح شود، همچنان که در حال اصلاح است.

رحمانی اضافه کرد: مسؤولان استان‌ها باید از طریق نمایندگان خود در مجلس شورای اسلامی نسبت به اصلاح قانون مالیات بر ارزش افزوده و درآمد، بیش‌تر تلاش کنند که در صورت پیگیری بی‌شک به نتیجه خواهند رسید.

وی گفت: وزرای صنعت و اقتصاد و امور دارایی وعده داده‌اند که تا یک ماه آینده ارزش افزوده واحدهای صنعتی برگردانده می‌شود.

وی با اشاره به عدم برداشت دولت از بانک مرکزی اظهار کرد: دولت با وجود مسایل و مشکلات مالی عدیده، هیچ گاه از بانک مرکزی برداشت نکرده زیرا یکی از سیاست‌های اصولی دولت، عدم برداشت از بانک مرکزی است.

وی با بیان این‌که بانک‌های استان کردستان می‌توانند در خدمت به صنعت استان نقش بزرگی داشته باشند، افزود: بانک‌های استان باید نسبت به ارایه تسهیلات به واحدهای تولیدی اهتمام بیش‌تری داشته باشند.

قائم مقام وزیر صنعت، معدن و تجارت در ادامه گفت: دولت دو تا ۳ مرحله اختیارات به مسؤولان استان‌ها تفویض کرده است تا مسؤولان در استان قدرت تصمیم‌گیری بیش‌تری داشته و برای رفع مشکلات نیازی به مجوز از مرکز نداشته باشند.

قائم‌مقام وزیر صنعت، معدن و تجارت از لغو پروانه غیرواقعی و صوری ۳۰۰ پروژه پتروشیمی خبر داد و گفت: با حذف این تعداد پروانه، این حوزه از صنعت از رانت خواری صفر می‌شود.

رحمانی افزود: بیش از ۱۰۰ هزار پروژه نیمه تمام در صنعت داریم که بخش عمده‌ای از آنها سرمایه‌گذاری شده ولی به بهره‌برداری نرسیده است.

وی گفت: تلاش می‌کنیم این پروژه‌ها به بهره‌برداری برسد و صنعت و به تبع آن چرخ‌های اقتصاد کشور بهتر و با کیفیت تر بچرخد.

رضا رحمانی، قائم‌مقام وزیر صنعت، معدن و تجارت به کردستان سفر کرده بود که بازدید از چند کارخانه و واحد تولیدی و صنعتی، شرکت در نشست ستاد اقتصاد مقاومتی و نشست با فعالان اقتصادی کردستان از جمله برنامه‌های وی در استان بود.

۱۶ هزار واحد تولیدی جدید راه‌اندازی شد

قائم‌مقام وزیر صنعت، معدن و تجارت گفت: در دولت تدبیر و امید ۱۶ هزار واحد تولیدی جدید با ۵۰۰ هزار میلیارد ریال اعتبار در کشور راه‌اندازی شده است.

به گزارش ایرنا، رضا رحمانی افزود: راه‌اندازی این واحدها در بخش‌های مختلف صنعتی و کشاورزی و در راستای رونق بخشی به تولید و ایجاد اشتغال بوده است.

وی اضافه کرد: دولت همچنین برای رونق بخشیدن به تولید و کمک به واحدهای تولیدی در قالب تسهیلات سرمایه در گردش بیش از ۱۶۰ هزار میلیارد ریال اعتبار اختصاص داده است.

وی اظهار کرد: دولت برای حمایت از تولید، ۱۲۰ پروژه اقتصاد مقاومتی در کشور را در دستور کار قرار دارد که از میان آنها ۷ پروژه در حوزه صنعت، معدن و تجارت قرار دارند.

او با اشاره به این که برداشتن موانع تولید در کشور یک تکلیف و وظیفه مسؤولان است، افزود: تمامی راهکارها برای رونق بخشی به بخش تولید فراهم شده و مسؤولان نباید در این زمینه کوتاهی کنند.

قائم‌مقام وزیر صنعت، معدن و تجارت گفت: بانک‌های عامل اجازه ندارند هنگام پرداخت تسهیلات به این واحدها معوقات بانکی را از تسهیلات پرداختی کسر کنند.

رحمانی افزود: اگر واحدهای تولیدی سطح کشور نیاز به نقدینگی داشته باشند و بدیهی غیرجاری، چک برگشتی و بدیهی بیمه نیز داشته باشند، به‌صورت ویژه باید تسهیلات به آنها پرداخت شود.

وی اظهار کرد: از سوی دیگر با بانک مرکزی تفاهم صورت گرفته است که اگر این منابع نیز به پایان رسید و واحدهایی باقی ماندند که مشکل آنها فقط مالی است، مبلغ در نظر گرفته شده افزایش یابد.

وی اضافه کرد: برای پرداخت تسهیلات بانکی به واحدهای تولیدی سهمیه‌ای هم گذاشته نشده و هر استان می‌تواند براساس فعالیت خود، منابع لازم را جذب کند.

احیای ۷۵۰۰ واحد صنعتی

قائم مقام وزیر صنعت، معدن و تجارت گفت: دولت با پرداخت تسهیلات بانکی همت خود را برای احیای دوباره واحدهای تولیدی به کار گرفته و در فاز نخست ۷ هزار و ۵۰۰ واحد صنعتی احیای می‌شوند.

رضا رحمانی افزود: تحریم‌ها، تورم شدید و ۳ برابر شدن نرخ ارز در دولت گذشته ضربه بسیار سنگینی به صنایع کوچک و متوسط کشور وارد کرد و بسیاری از این واحدها را در وضعیت نیمه‌فعال و راکد قرارداده بود.

وی اضافه کرد: در طول این دوران میزان تورم ماهیانه در کشور با تورم سالیانه برخی کشورهای منطقه برابر بود و این امر صنایع کوچک کشور را با مشکلاتی مواجه کرد.

وی اظهار کرد: احیای واحدهای تولیدی، رفع مشکل نقدینگی و سرمایه در گردش، تلاش برای رسیدن به رونق اقتصادی و بازگرداندن واحدها به مرحله تولید از جمله مهم‌ترین سیاست‌ها و اقدامات این وزارتخانه است.

رحمانی گفت: جوانان در کشور بیکار هستند و اگر مسؤولان دستگاه‌های اجرایی از ظرفیت‌های موجود برای رونق بخشی و ایجاد اشتغال بهره نگیرند در مقابل مردم باید جوابگو باشند.

قائم‌مقام وزیر صنعت، معدن و تجارت با انتقاد از عملکرد پایین بانک‌های استان کردستان در اعطای تسهیلات بانکی به واحدهای تولید استان افزود: هیچ بهانه و توجیهی در این زمینه قابل قبول نیست و واحدهای تولیدی که مشکل نقدینگی داشته باشند باید مشمول دریافت تسهیلات شوند.

وی اضافه کرد: در صورتی که دولت تصمیمی برای پرداخت یارانه به واحدهای صنعتی داشته باشد، این یارانه به ۱۲ استان محروم کشور از جمله کردستان پرداخت می‌شود.

وی از مسؤولان استان کردستان خواست تمام توان خود را برای رونق تولید در این استان به‌کار گیرند و موانع و مشکلات تولید را بر طرف کنند.

رضا رحمانی، قائم مقام وزیر صنعت، معدن و تجارت به کردستان سفر کرده بود که بازدید از چند کارخانه و واحد تولیدی و صنعتی، شرکت در نشست ستاد اقتصاد مقاومتی و نشست با فعالان اقتصادی کردستان از جمله برنامه‌های وی در استان بود.

رییس سازمان مالیاتی کشور اعلام کرد

تفویض اختیار بخشودگی جرایم مالیاتی به مدیران استانی تا پایان ۹۶

رییس کل سازمان مالیاتی با تأکید بر اجرای طرح جامع مالیاتی تا پایان سال، در واکنش به انتقاد از دریافت مالیات در شرایط رکود اقتصادی گفت: اسناد صحیح فعالیت اقتصادی مبنای تشخیص درآمد افراد است.

به گزارش مهر به نقل از سازمان امور مالیاتی، سیدکامل‌تقوی‌نژاد، در شورای هماهنگی مدیران با تأکید بر ضرورت اجرای طرح جامع مالیاتی تا پایان سال جاری، گفت: اجرای این طرح، اولویت نخست اقدام و عمل سازمان در سال ۹۵ بوده و یکی از بزرگ‌ترین طرح‌های اقتصادی کشور به شمار می‌رود که با اجرای آن، اقتصاد کشور به سمت شفافیت سوق خواهد یافت.

رییس کل سازمان امور مالیاتی کشور با بیان این‌که بخش مهمی از مشکلات اقتصادی منوط به میزان کار و تلاش همکاران این سازمان است، گفت: قشر عظیمی از مردم مخاطب نظام مالیاتی هستند و باید احترام به مردم، رفع مشکلات آنان و تعامل و توافق با مؤدیان برای وصول عادلانه مالیات، در دستور کار مدیران و کارکنان سازمان باشد.

وی با تأکید بر استفاده حداکثری مدیران کل و ممیزین از اختیارات موضوع مواد ۲۳۸ قانون مالیات‌های مستقیم و ۲۹ قانون مالیات بر ارزش افزوده، خاطرنشان کرد: اختیار بخشودگی جرایم قابل بخشش قانون مالیات‌های مستقیم و قانون مالیات بر ارزش افزوده به مدیران کل امور مالیاتی سراسر کشور تا پایان سال ۹۶ تفویض خواهد شد؛ ضمن این‌که مدیران صف باید به نحو شایسته‌ای از این اختیارات به منظور تفاهم و تعامل با مؤدیان استفاده کنند.

رییس کل سازمان امور مالیاتی کشور، با تأکید بر ضرورت

مدیریت مبتنی بر مشارکت جمعی خاطرنشان کرد: با مشارکت جمعی مدیران و کارکنان سازمان، تصمیم‌گیری‌ها، برنامه‌ها و استراتژی‌های سازمان به نحو مؤثرتری عملیاتی خواهند شد.

وی با اشاره به پیش‌بینی درآمدهای مالیاتی سال جاری عنوان کرد: امسال رقم پیش‌بینی شده درآمدهای مالیاتی در بودجه، ۸۷ هزار میلیارد تومان است که در ۶ ماهه نخست امسال با تلاش همکاران، روند وصول مالیات به شکل مطلوبی بود که در نیمه دوم سال نیز این روند باید تداوم یابد.

وی نیروی انسانی سازمان را مهم‌ترین سرمایه توصیف کرد و گفت: مدیران و کارکنان سازمان امور مالیاتی کشور به دلیل مسؤولیت‌های سنگینی که بر دوش دارند، جزو سرمایه‌های ارزنده نظام اداری و اقتصادی کشور محسوب می‌شوند.

وی مقوله اخلاق در نظام مالیاتی را بسیار مهم برشمرد و گفت: جوهره اصلی انسانیت، تمسک به حصول اخلاق است و اگر هر یک از مدیران و کارکنان نظام مالیاتی، جنبه معنوی کار خویش را بشناسد، مسؤولیت خود را هم از جنبه انسانی و هم از جنبه اخلاقی به بهترین شکل ایفا خواهد کرد.

جایگاه نظام مالیاتی در افکار عمومی باید ارتقا یابد

تقوی‌نژاد از سازمان امور مالیاتی کشور به عنوان یک سازمان پاک‌نهاد با کارکنانی شرافتمند و سالم یاد کرد و گفت: ما باید تلاش کنیم جایگاه نظام مالیاتی را نزد افکار عمومی ارتقا دهیم و این کار با ارتقای سلامت نظام اداری، اخلاق مداری، مؤدی‌مداری و مبارزه جدی با فساد و تخلفات اداری امکان‌پذیر است.

رییس کل سازمان امور مالیاتی کشور، مالیات را هم حق بیت‌المال و هم حق مردم عنوان کرد و گفت: ما حق نداریم در امر وصول مالیات که به بیت‌المال و مردم تعلق دارد، کوتاهی کنیم و در امر وصول مالیات که از جنس عدالت نیز هست، نباید مرتکب ظلم یا بی‌عدالتی در حق مردم شویم.

وی اضافه کرد: عده‌ای می‌گویند که در زمان رکود نباید از مردم مالیات گرفت که در پاسخ به آنها باید گفت مالیات براساس سود و زیان از مؤدیان اخذ می‌شود و نه براساس ادعا و حدس و گمان؛ لذا اسناد و مدارک صحیح و اصولی مربوط به فعالیت اقتصادی افراد مبنای تشخیص درآمد آنان است و از سوی دیگر نیز، ما قصد نداریم به هر بهانه و دلیلی از مردم مالیات بگیریم و وضعیت اقتصادی مردم را در نظر می‌گیریم.

تقوی‌نژاد در ادامه بر اهمیت آموزش در پیشبرد طرح‌ها و برنامه‌های سازمان تأکید و خاطرنشان کرد: آموزش هم از بعد دوره‌های کوتاه‌مدت و هم از بعد دوره‌های بلندمدت، باید مورد بازنگری قرار گیرد و بایستی به سمتی حرکت کنیم که دوره‌های آموزشی دارای اثربخشی و کارایی در اجرای وظایف کاری همکاران باشد.

کوتاه‌اقتصادی

جلسه فوق‌العاده دولت برای بررسی بودجه ۹۶

هیأت وزیران در ادامه بررسی لایحه بودجه سال ۱۳۹۶ کل کشور، جلسه فوق‌العاده تشکیل داد.

به گزارش مناقصه‌مزایده به نقل از پایگاه اطلاع‌رسانی دولت، هیأت وزیران به منظور تسریع در تصویب لایحه بودجه ۹۶، در دو نوبت به ریاست حسن‌روحانی، رییس‌جمهوری اسلامی ایران تشکیل جلسه داد.

در این جلسه که با حضور اعضای هیأت دولت برگزار شد، ضمن بحث و بررسی در خصوص لایحه بودجه سال ۱۳۹۶ کل کشور، تعداد دیگری از تبصره‌های این لایحه به تصویب رسید. پیش از این محمدباقر نوبخت، رییس سازمان برنامه و بودجه طی نامه‌ای به معاون‌اول رییس‌جمهور در تاریخ ۸ آبان، تبصره‌های مورد نیاز لایحه بودجه سال ۱۳۹۶ را مشتمل بر ۲۰ تبصره، به هیأت دولت ارسال کرد.

در نامه نوبخت آمده بود: این سازمان همواره نسبت به رعایت برنامه زمان‌بندی ارایه لایحه بودجه به مجلس، خود را متعهد می‌داند و در همین راستا این تبصره‌ها در اختیار هیأت دولت قرار می‌گیرد تا در فرصت زمانی مناسب مورد بررسی قرار گیرد.

بودجه‌های سالانه، پیش‌بینی درآمدها و هزینه‌های دولت در بخش‌های مختلف است که طبق آیین‌نامه داخلی مجلس، دولت موظف است هر ساله تا ۱۵ آذر لایحه بودجه سال بعد را به مجلس ارسال کند.

قیمت بالای تولید راه صادرات را ناهموار کرده است

رییس اتاق بازرگانی ایران گفت: بالا بودن قیمت تمام‌شده و عقب‌افتادگی و فقدان تکنولوژی روز و کهنگی فناوری تولید صادرات محصولات ایرانی را با مشکل مواجه کرده است.

به گزارش ایسنا، غلامحسین‌شافعی در آیین تجلیل از صادرکنندگان برتر استان سمنان ضمن اذعان نسبت به این‌که تولید در ایران از تکنولوژی و فناوری‌های روز دنیا عقب مانده است، اظهار کرد: تا مادامی که فناوری تولید در ایران افزایش نیابد، راه صادرات کالاهای ایرانی برای ورود به بازارهای جهانی هموار نخواهد شد.

رییس اتاق بازرگانی، صنایع، معادن و کشاورزی کشور به نبود اقبال بازارهای خارجی به بخش عمده محصولات ایرانی اشاره و اضافه کرد: امروز کالاهای ایرانی در بازارهای مصرف در حال منسوخ شدن است و باید این رویه اصلاح شود.

وی با اشاره به این‌که عقب‌ماندگی فناوری‌های تولید ایران نسبت به دنیا در زمان تحریم‌ها رخ‌داده است، افزود: دو عامل بالا بودن قیمت تمام‌شده و عقب‌افتادگی فناوری‌های تولید کالا، صادرات محصولات ایرانی را با مشکل مواجه کرده است.

این عضو ارشد اتاق بازرگانی ایران با اشاره به این‌که فاصله ایجاد شده در فناوری‌های روز تولید سبب پیشی گرفتن رقبای خارجی از صادرکنندگان کشورمان شده است، عنوان کرد: سال‌ها بود که در زمان تحریم‌ها امکان تبادل فناوری برای کشورمان امکان نداشت و ما نمی‌توانستیم از تکنولوژی‌های روز دنیا در تولید محصولات خود بهره ببریم و این مهم تولید کشورمان را تحت‌تأثیر قرارداد. شافعی با اشاره به این‌که در زمان تحریم‌ها الگوی تولید کشورمان با الگوی روز تولید در دنیا همخوانی نداشت، خاطرنشان کرد: این مهم یکی از دلایلی است که سبب شده تا تولید در کشور عقب بماند؛ چراکه همزمان با عقب ماندن تکنولوژی تولید کشور از دنیا در زمان تحریم‌ها، بازار مصرف داخلی نیز براساس نیازهای روز دنیا شکل گرفته بود.

وی با تأکید بر لزوم کاهش فاصله فناوری‌های تولید کالا در ایران با فناوری‌های روز تولید کالا در دنیا، این مهم را لازمه حل مشکلات تولید و صادرات کشور دانست و تصریح کرد: اگر موفق به کاهش این شکاف نشویم؛ تولید و صادرات کشور مشکلات بیش‌تری خواهند داشت.

رییس اتاق بازرگانی، صنایع، معادن و کشاورزی ایران با اشاره به این‌که توسعه فناوری‌های روز دنیا در بخش تولید سبب کاهش قیمت تمام شده کالا و افزایش کیفیت آن خواهد شد، خاطرنشان کرد: امروز دولت با بخش خصوصی برای رسیدن به این هدف همگام است.

این فعال اقتصادی با اشاره به افزایش تعاملات خارجی ایران با دیگر کشورهای دنیا در زمان بعد از اجرای توافقنامه برجام، به حضور مسؤولان بلندپایه خارجی در کشورمان در زمان پسابرجام اشاره و بیان کرد: امروز توجه دنیا به اقتصاد بزرگ جمهوری اسلامی ایران و ظرفیت‌هایی که در آن نهفته، جلب شده است.

وی با اشاره به این‌که جمهوری اسلامی ایران ساده‌ترین و ایمن‌ترین راه برای حضور دیگر کشورهای دنیا در بازارهای منطقه است، افزود: دسترسی به بازار داخل ایران و استفاده از کشورمان برای حضور در بازارهای کشورهای اطراف، مهم‌ترین علت‌های ترافیک حضور مقامات خارجی در کشورمان است.

رییس اتاق بازرگانی، صنایع، معادن و کشاورزی ایران نتایج حضور مقامات خارجی و رایزنی‌های انجام شده را مثبت ارزیابی و ابراز امیدواری کرد تا در آینده نتایج این ارتباطات و تعامل بر روی اقتصاد کشور تأثیرگذار باشد.

شافعی با تأکید بر لزوم توجه به بخش تولید به‌منظور توسعه بخش صادرات و بهبود شرایط اقتصادی کشور، تولید را پشتوانه صادرات دانست و با اشاره به این‌که پشتوانه تولیدی محکم و قوی منجر به موفقیت در امر صادرات خواهد شد، اظهار کرد: مشکل در تولید منجر به ایجاد چالش در صادرات و اقتصاد کشور خواهد شد.

عضو ارشد اتاق ایران با انتقاد از تعدد واحدهای تولیدی برخی محصولات در کشور، تصریح کرد: تعدد این واحدها تا آنجا است که در برخی موارد تعدد تولیدی‌ها بسیار بیش‌تر و فراتر از نیاز و ظرفیت داخلی است.

رییس اتاق بازرگانی، صنایع، معادن و کشاورزی ایران عدم توجه جدی به ظرفیت سنجی، اولویت‌بندی و مکان‌یابی را از مهم‌ترین مشکلات تولیدی‌های صادرات محور ایران دانست و گفت: کالاهای صادراتی در کشور باید با دقت و حساسیت بیش‌تری تولید شود و در ساخت آنها استانداردهای روز دنیا را مدنظر داشت.

تجدید آگهی
فراخوان عمومی
شماره فراخوان: ۱-۹-۹۵

دانشگاه علوم پزشکی و خدمات بهداشتی درمانی کاشان در نظر دارد نسبت به تکمیل ساختمان کلینیک ویژه خود ((بصورت قرارداد سرجمع)) تا مرحله بهره‌برداری در قالب مناقصه یک مرحله‌ای به همراه ارزیابی کیفی پیمانکاران براساس فهرست بهاء سال ۱۳۹۵ اقدام نماید. لذا از شرکت‌های ساختمانی و تاسیساتی واجد شرایط دعوت بعمل می‌آید، جهت دریافت اسناد مناقصه تا تاریخ ۱۳۹۵/۰۹/۱۵ به آدرس: تهران – شهرک غرب، فاز ۴، خیابان فلامک شمالی، کوچه فلاحی، پلاک ۵، شرکت مهندسین مشاور معماری و شهرسازی شودان مراجعه و اقدام نمایند. (ضمناً جهت کسب اطلاعات بیشتر می‌توانند با شماره تلفن ۸۸۳۷۶۱۸۸-۰۲۱ تماس حاصل نمایند.

روابط عمومی دانشگاه علوم پزشکی و خدمات بهداشتی درمانی کاشان

روزنامه مناقصه مزایده ۹۵/۰۹/۰۶-۲۰۲۰

نوبت اول
آگهی مناقصه عمومی
با اخذ سپرده
درخواست شماره: RHS-9535901-T11
موضوع آگهی:
خرید "P/F"BENTLY NEVADA
برای کسب اطلاعات بیشتر
به سایت این شرکت www.BAORCO.IR
مراجعه نمایید.
روابط عمومی شرکت پالایش نفت بندرعباس
روزنامه مناقصه مزایده ۹۵/۰۹/۰۶-۲۰۲۰

نوبت اول
آگهی مناقصه عمومی
با اخذ سپرده
درخواست شماره: RHS-9548921-T04
موضوع آگهی:
خرید ماده شیمیایی دمولسی فایر
برای کسب اطلاعات بیشتر
به سایت این شرکت www.BAORCO.IR
مراجعه نمایید.
روابط عمومی شرکت پالایش نفت بندرعباس
روزنامه مناقصه مزایده ۹۵/۰۹/۰۶-۲۰۲۰

نوبت اول
آگهی مناقصه عمومی
با اخذ سپرده
درخواست شماره: RHP-7302510071-T16
موضوع آگهی:
خرید BUTTERFLY VALVE
برای کسب اطلاعات بیشتر
به سایت این شرکت www.BAORCO.IR
مراجعه نمایید.
روابط عمومی شرکت پالایش نفت بندرعباس
روزنامه مناقصه مزایده ۹۵/۰۹/۰۶-۲۰۲۰

اخبار شرکت‌ها

دیدار نماینده سمنان، مهدیشهر و سرخه از شورای هماهنگی مبارزه با مواد مخدر

نماینده مردم شهرستان‌های سمنان، مهدیشهر و سرخه در مجلس شورای اسلامی ضمن بازدید از شورای هماهنگی با کارکنان این مجموعه دیدار کرد. در این دیدار محمدحسین همتی دبیر شورای هماهنگی استان ضمن ارایه آمار و گزارشی از عملکرد شورای هماهنگی و تشریح دستورالعمل‌ها وظایف شورا، خواستار افزایش بودجه به وزارتخانه‌ها و دستگاه‌های استانی به خصوص جهت تقویت امر پیشگیری از اعتیاد گردید. به گزارش مناقصه مزایده، احمدهمتی نیز در این نشست ضمن تقدیر و تشکر از دبیر و کارکنان شورا جهت تلاش و کوشش‌های صورت پذیرفته در حوزه مبارزه همه جانبه با اعتیاد گفت: دستگاه‌های عضو شورا مطابق قانون موظف به اجرای مصوبات جلسات و دستورالعمل‌های موجود می‌باشند و شورای هماهنگی به ریاست استاندار محترم و نماینده عالی دولت می‌تواند در چارچوب قانون ضمن هماهنگی در امور، هرگونه قصور و کوتاهی دستگاه‌ها را به مبادی ذی‌ربط انعکاس دهد. ایشان همچنین خواستار تعامل و ارتباط بیش‌تر با مجموعه شورا و انعکاس مشکلات و مسایل موجود جهت طرح در صحن علنی مجلس و پیگیری از آن طریق شد. شایان ذکر است کارشناسان و کارکنان شورا نیز خلاصه‌ای از عملکرد حوزه‌های خود را ارایه و به بیان راهکارها و مشکلات قابل طرح در مجلس شورای اسلامی پرداختند.

معرفی شرکت توزیع برق استان سمنان به عنوان دستگاه برتر

همچنین در مراسمی که با حضور استاندار سمنان، نماینده مردم شهرستان‌های سمنان، مهدیشهر و سرخه در مجلس شورای اسلامی، معاون هماهنگی امور عمرانی استانداری، مدیرکل حفظ آثار و نشر ارزش‌های دفاع مقدس و جمعی از مسؤولین استان برگزار شد؛ از تلاش و زحمات مدیرعامل شرکت توزیع برق استان سمنان به دلیل برنامه‌ریزی و اجرای موفق برنامه‌های بزرگداشت هفته دفاع مقدس تجلیل شد. در بخشی از متن لوح تقدیر محمدرضاخباز، استاندار سمنان خطاب به سیدمحمدموسوی‌زاده، رییس هیأت مدیره و مدیرعامل شرکت توزیع برق استان سمنان آمده است: نظر به این که براساس ارزیابی انجام گرفته از سوی دبیرخانه ستاد بزرگداشت هفته دفاع مقدس استان سمنان، مجموعه تحت امر به عنوان دستگاه برتر و موفق در برنامه‌ریزی و اجرای برنامه‌های بزرگداشت هفته دفاع مقدس معرفی شده است، لازم می‌دانم از زحمات و تلاش‌های انقلابی انجام گرفته توسط جناب عالی و کلیه همکاران دست‌اندرکار در این زمینه تقدیر و تشکر نمایم. یادآور می‌شود: براساس ارزیابی صورت گرفته از عملکرد ۷۷ دستگاه اجرایی از سوی دبیرخانه ستاد بزرگداشت هفته دفاع مقدس استان سمنان، شرکت توزیع برق استان به لحاظ بیش‌ترین گستردگی و حجم برنامه‌ها شامل؛ برپایی نمایشگاه، دیدار با خانواده شهدا، تجدید میثاق با آرمان‌های شهیدان با حضور در گلزار شهدا، برگزاری برنامه سیره روایت گری شهدا، تجلیل از رزمندگان، برنامه روایت گری دفاع مقدس، چاپ پوستر، پخش نماهنگ‌های دفاع مقدس به صورت روزانه در محیط اداری، اجرای طرح الگوهای جاویدان، همایش پیاده‌روی، فضاسازی و تبلیغات محیطی، فعالیت‌های ورزشی، تجلیل از خانواده شهید مدافع حرم، سخنرانی ائمه جماعات در پاسداشت هفته دفاع مقدس و... به عنوان دستگاه برتر معرفی شده است.

معاون معماری و شهرسازی شهرداری کرمان

ساخت و سازهای مغایر با ضوابط معماری و شهرسازی تخریب می‌شوند

معاون معماری و شهرسازی شهرداری کرمان اظهار کرد: ساخت و سازهای مغایر با ضوابط معماری و شهرسازی شهرداری تخریب می‌شوند. به گزارش مناقصه مزایده به نقل از روابط عمومی شهرداری کرمان، محسن پوراسماعیلی با تأکید بر این‌که براساس تبصره یک ماده ۱۰۰ قانون شهرداری‌ها، حکم ساخت‌وسازهایی که خلاف ضوابط فنی، بهداشتی و شهرسازی انجام شده باشد، تخریب است، گفت: شهروندان باید بدانند حکم برخی تخلفات در حوزه شهرسازی، پرداخت جریمه نیست، بلکه حکم برخی تخلفات تخریب بناست. وی تصریح کرد: به همین سبب لازم است تا این تصور اشتباه شهروندان که در صورت انجام تخلف و ساخت و ساز مغایر با ضوابط معماری و شهرسازی شهرداری، تنها جریمه شده و با پرداخت مبلغی می‌توانند بنای خود را تکمیل و به بهره‌برداری برسانند، اصلاح شود. پوراسماعیلی خاطرنشان کرد: در همین راستا ساختار کمیسیون ماده ۱۰۰ شهرداری در حال اصلاح است.

در آذر ماه جاری برگزاری می‌شود

فراخوان جذب سرمایه‌گذار برای طرح‌های جدید اکتشافی ایمیدرو

مدیر اکتشاف سازمان توسعه و نوسازی معادن و صنایع معدنی ایران گفت: با پیشرفت فعالیت‌های اکتشافی ایمیدرو و روشن شدن وضعیت آنومالی‌ها، در آذر ماه جاری برای اجرای ۵ طرح اکتشافی، فراخوان جذب سرمایه‌گذار اعلام می‌شود. به گزارش مناقصه‌مزایده به نقل از روابط‌عمومی ایمیدرو، علی‌اصغرزاده افزود: ایمیدرو براساس استراتژی‌های خود از سال ۹۳ تصمیم به توسعه اکتشافات معدنی گرفت که دو هدف داشت یکی با هدف تأمین خوراک صنایع داخلی و دیگری برای توانمندسازی بخش خصوصی بود.

وی ادامه داد: در این راستا ایمیدرو ابتدا تصمیم به اکتشاف در سطح بیش از ۲۰۰ هزار کیلومتر مربع از پهنه‌های اکتشافی گرفت که طی دو سال اخیر از سطح ۲۵۰ هزار کیلومترمربع هم فراتر رفت و کار اکتشافی در ۲۵ استان کشور در ۳۲ پهنه آغاز شد.

اصغرزاده اظهار کرد: با انجام فعالیت‌های اکتشافی توسط ایمیدرو، بیش از ۳۰۰ آنومالی شناسایی شد که می‌توانند سرمنشأ اکتشافات منابع معدنی ذی‌قیمتی برای کشور باشند که عمدتاً در بخش فلزی است.

وی گفت: از بین آنومالی‌های شناسایی شده فوق، تعدادی در اولویت قرار گرفت که شاخص‌های مناسب‌تری داشتند و قرار شد این آنومالی‌ها را با سرعت بیش‌تری کار کنیم و اکنون که در نیمه‌دوم سال ۹۵ هستیم، برخی از این آنومالی‌های اولویت دار در حال ورود به فازهای تفضیلی می‌شوند که نشان از پیدایش منابع جدید حداقل در ۵ ماده معدنی است.

وی افزود: یکی از کارهایی که کردیم، بومی‌سازی اکتشاف در نقاط مختلف کشور است و حتی توسط متخصصان داخلی و خارجی برای نیروهای بومی آموزش‌هایی برگزار کردیم و عمدتاً تلاش کردیم از توانمندی‌های بخش خصوصی کشور در اکتشاف استفاده کنیم ضمن این‌که در سال‌های گذشته عمده کارها برون‌سپاری و از طریق بخش خصوصی بوده است.

اصغرزاده در ادامه با بیان این‌که سیاست ایمیدرو واگذاری تمام امور از جمله فرآوری به بخش خصوصی است، تصریح کرد: بعد از این‌که ایمیدرو ریسک معادن را کاهش داد، بخش استخراج یا مراحل بعدی را به بخش خصوصی واگذار می‌کند.

وی ادامه داد: فرآوری، گلوگاه بخش معدن است و باید تأکید زیادی در این بخش داشته باشیم؛ از همین رو لازم است از شرکت‌های معتبر خارجی برای ارتقای دانش استفاده شود.

مدیر اکتشاف ایمیدرو گفت: براساس قانون، استخراج، بهره‌برداری و فرآوری معادن بزرگ بر عهده بخش خصوصی است.

اصغرزاده بر لزوم تقویت ارتباط صنعت و دانشگاه تأکید کرد و افزود: اگر به سمت استفاده از دانش خارجی و شرکت‌های صاحب تکنیک می‌رویم، حتماً با استفاده از یک کارگروه داخلی و کمک دانشگاه‌های کشور خواهد بود تا شاهد انتقال دانش به کشور باشیم.

وی همچنین بخش دولتی و خصوصی را مکمل یکدیگر دانست و گفت: اگر در بخش‌هایی از فعالیت‌ها دولت حضور دارد، به این دلیل است که بخش خصوصی برای سرمایه‌گذاری حضور نیافته است مانند توسعه اکتشافات معدنی که ایمیدرو وارد شده است. معتقدیم بخش خصوصی کشور باید رشد کند و بتواند مسؤولیت‌های بزرگ را عهده دار شود.

همچنین در این زمینه داریوش اسماعیلی، عضو کمیسیون صنایع و معادن مجلس شورای اسلامی نیز گفت: مهم‌ترین کار در بخش معدن اکتشاف است که ایمیدرو در اکتشافات فعالیت‌های مهمی را شروع کرده است؛ باید بپذیریم که مانند همه جای دنیا، اکتشافات پایه باید توسط دولت‌ها انجام شود و مراحل بعدی را به بخش خصوصی واگذار کنیم.

وی افزود: بخش اکتشافات در گذشته موفق نبوده و تاکنون کم‌تر از ۱۰ درصد مساحت کشور اکتشاف شده و آن هم سطحی بوده است.

اسماعیلی ادامه داد: بعد از اکتشافات معدنی، استراتژی نظام و دولت، جلوگیری از خام‌فروشی، انجام فرآوری و ایجاد صنایع معدنی است که هم بخشی از مشکل اشتغال کشور حل خواهد شد و هم برای کشور ارزآوری خواهیم داشت.

سرپرست سازمان صنعت، معدن و تجارت استان کرمان

پرداخت یارانه به واحدهای زغال‌سنگ در حال بررسی است

گروه معدن زمین – سرپرست سازمان صنعت، معدن و تجارت استان کرمان گفت: پرداخت یارانه به واحدهای زغال‌سنگ به عنوان یک لایحه در برنامه ششم در حال بررسی در کمیسیون صنایع و معادن مجلس است. به گزارش «مناقصه‌مزایده»، مهدی حسینی‌نژاد با اشاره به این‌که مشکلات زغال‌سنگ از سال ۹۳ به‌طور جدی دنبال شده و جلسات استانی و ملی زیادی در این خصوص برگزار گردیده است، گفت: آن جلسات خروجی‌هایی هم داشته که یکی از آنان پرداخت یارانه به واحدهای زغال‌سنگ به عنوان یک لایحه در برنامه ششم است و اکنون در کمیسیون صنایع و معادن در حال بررسی می‌باشد. سرپرست سازمان صنعت، معدن و تجارت استان کرمان در جلسه با فعالان حوزه معدن در شهرستان زرند با تشریح ماده‌های قانونی ۳۱ و ۳۵ قانون رفع موانع تولید اظهار داشت: تصویب دو ماده قانونی ۳۱ و ۳۵ قانون رفع موانع تولید ظرفیت بسیار مناسبی برای استان کرمان که ۳۶ درصد وصول حقوق را پرداخت می‌کند و عدد قابل ملاحظه‌ای می‌باشد، فراهم کرده است. سرپرست سازمان صنعت، معدن و تجارت استان کرمان ادامه داد: هر واحد صنعتی و یا معدنی که در جهت بهره‌وری یا حفظ محیط زیست و منابع طبیعی فعالیت کند می‌تواند از ۱۰ درصد معافیت مالیاتی و ۱۰ درصد معافیت پرداخت حقوق دولتی استفاده کند. حسینی‌نژاد افزود: در راستای استفاده بهتر واحدهای صنعتی و معدنی از این دو ماده قانونی، قراردادهایی با دانشگاه‌های آزاد، شهید باهنر، تحصیلات تکمیلی، فنی و حرفه‌ای و پارک علم و فناوری منعقد شده است و مطمئناً ارتباط بهتر صنعت، معدن و دانشگاه را در پی دارد. وی عنوان کرد: حوزه زغال‌سنگ با مشکلاتی مواجه است و به دلیل عدم ایجاد زنجیره تولید در سنوات گذشته و مشکلات مالی، اکنون معادن با مشکلات فنی هم مواجه شده‌اند و باید تلاش کنیم با زیرساختی که فراهم شده این مشکلات را به حداقل برسانیم. سرپرست سازمان صنعت، معدن و تجارت استان کرمان تصریح کرد: تا کنون با بسیاری از واحدهای صنعتی و معدنی و با حضور نمایندگان دستگاه‌های مربوط و نمایندگان دانشگاه‌ها جلساتی برگزار شده است تا همه واحدهای صنعتی و معدنی با ابعاد مختلف این دو ماده قانونی و ظرفیتی را که به وجود آورده است آشنا شوند و نگاه این بوده است که وجود این دو ماده قانونی تشویقی برای واحدها باشد تا با دانشگاه‌ها ارتباط برقرار کنند و اعتماد ایجاد شود. وی تأکید کرد: در فاز اول واحدهای معدنی می‌توانند تا ۲۰ میلیارد تومان در یک سال از ۱۰ درصد معافیت پرداخت حقوق دولتی استفاده نمایند و این کمک بزرگی می‌باشد. سرپرست سازمان صنعت، معدن و تجارت استان کرمان، خاطرنشان کرد: وزیر صنعت، معدن و تجارت و استاندار کرمان از اجرای این طرح استقبال کرده‌اند. وی یادآور شد: بایستی ارتباط صنعت و معدن و دانشگاه را مستحکم کنیم تا از نتایج آن بهره‌مند شویم و واحدهای صنعتی و معدنی از کارهای پژوهشی که منجر به افزایش بهره‌وری و یا حفظ محیط زیست و منابع طبیعی استقبال کنند. وی گفت: بحث زغال‌سنگ را از سال ۹۳ به‌طور جدی دنبال کردیم و جلسات استانی و ملی زیادی برگزار شد و خروجی آن جلسات هم مختلف بود که یکی از آنان پرداخت یارانه به واحدهای زغال‌سنگ به عنوان یک لایحه در برنامه ششم است و اکنون در کمیسیون در حال بررسی می‌باشد.

معادن شن و ماسه منشأ گرد و غبار پایتخت است

عضو مجمع نمایندگان استان تهران با یادآوری تحقیقات کارشناسان مبنی بر این‌که معادن شن و ماسه منشأ گرد و غبار پایتخت است، گفت: این معادن که در حریم شهر واقع شده‌اند باید هرچه سریع‌تر به خارج از شهر منتقل شوند.

به گزارش خانه ملت، علیرضا رحیمی در واکنش به سخنان معاون امور معادن و صنایع معدنی تهران مبنی بر این‌که معادن استان در سطح استاندارد قرار دارند و در زمینه مسایل زیست‌محیطی مشکل ندارند، اظهار داشت: طبق تشخیص کارشناسان، معادن شن و ماسه منشأ گرد و غبار و ریزگردهای پایتخت بوده به گونه‌ای که چند نوبت حکم تعطیلی برای این معادن هم صادر شده است، بنابراین برای معادن باید فکر اساسی کرد، همچنین کارشناسان محیط‌زیست مشخص کنند که بهره‌برداری‌ها طبق استانداردها انجام می‌گیرد یا خیر.

نماینده مردم تهران، ری، شمیرانات، اسلامشهر و پردیس در مجلس شورای اسلامی با بیان این‌که به‌طور قطع وزارت صنعت، معدن و تجارت باید براساس اصول و ضوابط‌های لازم نظارت بر معادن داشته باشد، تصریح کرد: این وزارتخانه باید در هنگام صدور پروانه بهره‌برداری از معادن توجه داشته باشد تا تخلفی در این زمینه صورت نگیرد، همچنین گزارش شفافی را درباره بهره‌برداری از معادن استان تهران در طول ۱۰ سال گذشته به مردم ارایه دهد، علاوه بر این سازمان حفاظت محیط‌زیست هم باید استانداردهای مورد نظر وزارت صنعت، معدن و تجارت معادن را ارایه دهد.

وی بر ضرورت خروج معادن شن و ماسه از تهران تأکید کرد و گفت: انتقال این معادن به بیرون از تهران هنوز انجام نگرفته است، این در حالی است که متأسفانه معادن غرب تهران یعنی مناطق ۱۸ و جنوبی در حریم شهر، رودخانه و جاده قرار دارند که باید برای آن تدبیری اندیشیده شود.

نماینده مردم تهران، ری، شمیرانات، اسلامشهر و پردیس در مجلس شورای اسلامی با بیان این‌که آلودگی هوای تهران موضوع مهمی است که در لایحه هوای پاک هم در بر مدیریت و کنترل آنها تأکید شده است، تصریح کرد: عوامل انسانی مانند صنایع آلاینده، خودروهای سنگین و فرسوده، معادن شن و ماسه و همچنین موتورسیکلت‌ها نسبت به عوامل طبیعی سهم قابل توجهی در تشدید آلودگی هوای پایتخت دارند.

عضو مجمع نمایندگان استان تهران یادآوری کرد: جامعه و شهروندان و به ویژه آنهایی که به صورت انبوه از طبیعت بهره‌برداری می‌کنند مانند معدن داران باید مشارکت بیش‌تری در مدیریت آلودگی هوای تهران داشته باشند.

آگهی فراخوان ارزیابی کیفی و فروش اسناد مناقصه عمومی یک مرحله‌ای

شماره ۹۵/۴۳

شرکت آب و فاضلاب شهرها و شهرکهای غرب تهران

۱- نام دستگاه مناقصه‌گزار: شرکت آب و فاضلاب شهرها و شهرکهای غرب تهران
۲- موضوع مناقصه: خدمات درآمدی فنی اجرایی امور مشترکین ملارد
۳- مبلغ برآورد: ۴,۸۰۲,۶۲۵,۹۹۲ ریال (چهار میلیارد و هشتصد و دو میلیون و ششصد و بیست و پنج هزار و نهصد و نود و دو) ریال
۴- مدت زمان کار: ۱۲ ماه
۵- محل اعتبار: جاری
۶- مبلغ تضمین شرکت در مناقصه: ۳۴۱,۰۰۰,۰۰۰ (سیصد و چهل و یک میلیون) ریال بوده و به یکی از انواع ذیل می‌باشد:
۱) فیش واریزی به حساب شماره ۱- ۶۰۰۰۰۰۰۰-۴-۱۱۷ نزد بانک سینا شعبه اکباتان به نام شرکت آبفای شهرها و شهرکهای غرب تهران ۲) ضمانتنامه بانکی ۳) ضمانتنامه صادره از موسسات اعتباری غیربانکی (دارای مجوز از بانک مرکزی) در وجه شرکت آبفای شهرها و شهرکهای غرب تهران ۴) ارائه گواهی صادره از امور مالی شرکت آبفای مبنی بر کسر از مطالبات قطعی شده ۵) چک بانکی تضمینی
(به پیشنهادهایی که فاقد سپرده، سپرده‌های مخدوش، سپرده‌های کمتر از میزان مقرر، چک شخصی و نظایر آن ترتیب اثر داده نخواهد شد)
۷- مهلت و محل دریافت اسناد: متقاضیان شرکت در مناقصه می‌توانند از تاریخ درج آگهی تا پایان ساعت اداری روز دوشنبه مورخ ۹۵/۹/۱۵ به دبیرخانه مرکزی شرکت آب و فاضلاب شهرها و شهرکهای غرب تهران به نشانی تهران -کیلومتر ۷ جاده مخصوص کرج، تهرانسر مرکزی، بلوار اصلی، خیابان شهید علیرضا راسخ مهر (یکم غربی)، ساختمان شماره ۱ تلفن تماس: ۹-۴۴۵۰۸۳۳۶ مراجعه و نسبت به دریافت اسناد اقدام نمایند.
۸- مدارک مورد نیاز جهت خرید اسناد: الف: معرفی‌نامه مشتمل بر ذکر ۱) شماره اقتصادی ۲) شماره ثبت ۳) کد پستی ۱۰ رقمی ۴) شماره نمابر ب: فیش بانکی به مبلغ ۱,۰۰۰,۰۰۰ (یک میلیون) ریال به حساب شماره ۱- ۶۰۰۰۰۰۰۰-۴-۱۱۷ نزد بانک سینا شعبه اکباتان به نام شرکت آبفای شهرها و شهرکهای غرب تهران
۹- مهلت و محل تحویل پیشنهاد: تا ساعت ۱۵ روز دوشنبه مورخ ۹۵/۰۹/۲۹ به دبیرخانه مرکزی شرکت آبفای شهرکهای غرب در قبال اخذ رسید.
۱۰- زمان و محل گشایش پاکات ارزیابی کیفی: ساعت ۱۴ روز سه‌شنبه مورخ ۹۵/۰۹/۳۰ در دفتر قراردادها و بازرگانی شرکت آب و فاضلاب شهرها و شهرکهای غرب تهران
۱۱- هزینه درج هر دو مرحله چاپ آگهی مربوط به این مناقصه بعهده برنده مناقصه می‌باشد.
۱۲- تاریخ و زمان بازگشایی سایر پاکات متعاقباً به مناقصه‌گران واجد شرایط اعلام خواهد شد.
۱۳- به پیشنهادات فاقد امضا، مشروط، مخدوش و پیشنهاداتی که بعد از مدت مقرر این آگهی واصل شود مطلقاً ترتیب اثر داده نخواهد شد.
۱۴- سایر اطلاعات و جزئیات مربوط در اسناد مناقصه مندرج است.
نشانی‌های سایت اینترنتی (http://tender.bazresi.ir) (http://tender.nww.co.ir),(http://iets.mporg.ir)
شرکت آب و فاضلاب شهرها و شهرکهای غرب تهران
روزنامه مناقصه مزایده ۹۵/۰۹/۰۶-۲۰۲۰

آگهی فراخوان ارزیابی کیفی و فروش اسناد مناقصه عمومی یک مرحله‌ای

شماره ۹۵/۴۵

شرکت آب و فاضلاب شهرها و شهرکهای غرب تهران

۱- نام دستگاه مناقصه‌گزار: شرکت آب و فاضلاب شهرها و شهرکهای غرب تهران
۲- موضوع مناقصه: عملیات اجرایی ۱۷۴۹۰ متر اصلاح شبکه آب با لوله‌های پلی اتیلن (اقطار ۲۰۰،۱۶۰،۱۱۰،۹۰) و نصب ۲۴۱۰ فقره انشعاب آب در شهرستان ملارد
۳- مبلغ برآورد: ۲۱,۸۶۸,۱۹۵,۱۹۱ ریال براساس فهرست بهای سال ۱۳۹۵
۴- مدت زمان کار: ۱۵ ماه
۵- محل اعتبار: جاری
۶- مدارک مورد نیاز: رتبه ۵ آب
۷- مبلغ تضمین شرکت در مناقصه: ۸۵۶,۱۰۰,۰۰۰ (هشتصد و پنجاه و شش میلیون و یکصد هزار) ریال بوده و به یکی از انواع ذیل می‌باشد:
۱) فیش واریزی به حساب شماره ۱- ۶۰۰۰۰۰۰۰-۴-۱۱۷ نزد بانک سینا شعبه اکباتان به نام شرکت آبفای شهرها و شهرکهای غرب تهران ۲) ضمانتنامه بانکی ۳) ضمانتنامه صادره از موسسات اعتباری غیربانکی (دارای مجوز از بانک مرکزی) در وجه شرکت آبفای شهرها و شهرکهای غرب تهران ۴) ارائه گواهی صادره از امور مالی شرکت آبفای مبنی بر کسر از مطالبات قطعی شده ۵) چک بانکی تضمینی
(به پیشنهادهایی که فاقد سپرده، سپرده‌های مخدوش، سپرده‌های کمتر از میزان مقرر، چک شخصی و نظایر آن ترتیب اثر داده نخواهد شد)
۸- مهلت و محل دریافت اسناد: متقاضیان شرکت در مناقصه می‌توانند از تاریخ درج آگهی تا پایان ساعت اداری روز دوشنبه مورخ ۹۵/۰۹/۱۵ به دبیرخانه مرکزی شرکت آب و فاضلاب شهرها و شهرکهای غرب تهران به نشانی تهران -کیلومتر ۷ جاده مخصوص کرج، تهرانسر مرکزی، بلوار اصلی، خیابان شهید علیرضا راسخ مهر (یکم غربی)، ساختمان شماره ۱ تلفن تماس: ۹-۴۴۵۰۸۳۳۶ مراجعه و نسبت به دریافت اسناد اقدام نمایند.
۹- مدارک مورد نیاز جهت خرید اسناد: الف: معرفی‌نامه مشتمل بر ذکر ۱) شماره اقتصادی ۲) شماره ثبت ۳) کد پستی ۱۰ رقمی ۴) شماره نمابر ب: فیش بانکی به مبلغ ۱,۰۰۰,۰۰۰ (یک میلیون) ریال به حساب شماره ۱- ۶۰۰۰۰۰۰۰-۴-۱۱۷ نزد بانک سینا شعبه اکباتان به نام شرکت آبفای شهرها و شهرکهای غرب تهران
۱۰- مهلت و محل تحویل پیشنهاد: تا ساعت ۱۵ روز دوشنبه مورخ ۹۵/۰۹/۲۹ به دبیرخانه مرکزی شرکت آبفای شهرکهای غرب در قبال اخذ رسید.
۱۱- زمان و محل گشایش پاکات ارزیابی کیفی: ساعت ۱۴/۳۰ روز سه‌شنبه مورخ ۹۵/۰۹/۳۰ در دفتر قراردادها و بازرگانی شرکت آب و فاضلاب شهرها و شهرکهای غرب تهران
۱۲- هزینه درج هر دو مرحله چاپ آگهی مربوط به این مناقصه بعهده برنده مناقصه می‌باشد.
۱۳- تاریخ و زمان بازگشایی سایر پاکات متعاقباً به مناقصه‌گران واجد شرایط اعلام خواهد شد.
۱۴- به پیشنهادات فاقد امضا، مشروط، مخدوش و پیشنهاداتی که بعد از مدت مقرر این آگهی واصل شود مطلقاً ترتیب اثر داده نخواهد شد.
۱۵- سایر اطلاعات و جزئیات مربوط در اسناد مناقصه مندرج است.
نشانی‌های سایت اینترنتی (http://tender.bazresi.ir) (http://tender.nww.co.ir),(http://iets.mporg.ir)
شرکت آب و فاضلاب شهرها و شهرکهای غرب تهران
روزنامه مناقصه مزایده ۹۵/۰۹/۰۶-۲۰۲۰

نوبت دوم

آگهی مناقصه عمومی

یک مرحله‌ای

TUV-NORD ISO 9001

- **مناقصه‌گذار:** شرکت توزیع نیروی برق خوزستان
- **موضوع:**

شماره مناقصه	موضوع مناقصه	برآورد اولیه (ریال)	سپرده شرکت در مناقصه (ریال)
۹۵/۵۵	پروژه کاهش تلفات شهرستان امیدیه	۲,۳۶۰,۵۲۸,۸۷۴	۱۷۸,۰۲۶,۴۴۴

- **مهلت دریافت اسناد مناقصه:** از تاریخ ۹۵/۹/۳ لغایت ۹۵/۹/۹
- **تاریخ بازدید از محل پروژه:** ۹۵/۹/۱۳ لغایت ۹۵/۹/۱۷
- **محل دریافت اسناد مناقصه:**
- **الف:** اهواز امانیه خیابان شهید منصفی شرکت توزیع نیروی برق خوزستان طبقه دوم اتاق ۲۰۱ امور تدارکات و انبارها تلفن تماس جهت دریافت اطلاعات ۳۳۳۳۴۰۳۹-۰۶۱
- توزیع نیروی برق خوزستان www.kepdc.co.ir، سایت شرکت توانیر www.tavanir.org.ir یا پایگاه ملی اطلاع رسانی http:/iets.mporg.ir نیز قابل رویت می باشد.
- **تاریخ تحویل پاکت‌های مناقصه:** پایان وقت اداری روز شنبه ۹۵/۹/۲۰
- **محل تحویل پاکت‌های مناقصه:** اهواز امانیه خیابان شهید منصفی شرکت توزیع نیروی برق خوزستان-طبقه اول اتاق ۱۰۹
- **تاریخ گشایش پاکت های مناقصه:** روز سه‌شنبه مورخ ۹۵/۹/۲۳ ساعت ۱۴
- مبلغ خرید اسناد مناقصه ۳۰۰,۰۰۰ ریال واریز به حساب سپهر شماره ۰۱۰۴۹۷۸۲۰۰۰۰۷ نزد بانک صادرات اهواز شعبه دز
- پیشنهاد دهنده مکلف است معادل مبلغ سپرده، تضمین‌های معتبر تسلیم یا مبلغ مذکور را به حساب بانکی شرکت واریز و یا چک بانکی تضمینی در وجه شرکت تهیه و حسب مورد ضمانت‌نامه یا رسید واریز وجه را ضمیمه پیشنهاد به شرکت تسلیم نماید.
- به پیشنهادهای فاقد سپرده، سپرده‌های مخدوش، سپرده‌های کمتر از میزان مقرر یا چک شخصی و نظایر آن ترتیب اثر داده نخواهد شد.
- به پیشنهادهای فاقد امضاء مخدوش و پیشنهاداتی که بعد از انقضاء مدت مقرر واصل شود مطلقا ترتیب اثر داده نخواهد شد.
- سایر اطلاعات و جزئیات مربوطه در اسناد مناقصه مندرج است.

انتشار نوبت اول: چهارشنبه ۹۵/۹/۳
انتشار نوبت دوم: شنبه ۹۵/۹/۶

روابط عمومی شرکت توزیع نیروی برق خوزستان

روزنامه مناقصه مزایده ۹۵/۰۹/۰۶-۲۰۲۰

محمدرضا عیوضی
mamareza.eyvazi@hotmail.com

یک مقام مسؤول خبر داد

۸۰۰ اولویت علم و فناوری برای ۵ سال آینده کشور تعیین شد

دبیر کمیسیون تدوین و هماهنگی سیاست کلی علم و فناوری شورای عتف گفت: در کمیسیون‌های تخصصی شورای عتف اولویت‌ها و سیاست‌های علم و فناوری کشور تعیین شده و برای تصویب به شورای عتف ارایه خواهد شد.

به گزارش مهر، فرهنگ‌فصیحی در یکصدوچهل‌وهشتمین جلسه کمیسیون‌های دائمی شورای عتف در جمع خبرنگاران گفت: ۱۱ کمیسیون تخصصی شورای عتف فهرست ۸۰۰ عنوان سیاست‌ها و اولویت‌های علم و فناوری کشور را احصا کرده‌اند و قرار است برای تصویب از بین این فهرست در شورای عالی عتف تصمیم‌گیری شود.

وی افزود: زمان سیاست‌ها و اولویت‌های علم و فناوری کشور امسال به اتمام می‌رسد و فهرست جدید قرار است مطابق با برنامه ششم توسعه و برای ۵ سال تدوین و تصویب شود.

دبیر کمیسیون تدوین و هماهنگی سیاست کلی علم و فناوری شورای عتف، خاطرنشان کرد: در گذشته این فهرست برای زمان دو ساله تدوین و تصویب می‌شد.

فصیحی اظهار داشت: در سال جاری و برای تعیین فهرست جدید روش‌های علمی‌تر و دقیق‌تری مورد توجه قرار گرفته بنابراین پیش‌بینی می‌کنیم این فهرست بتواند بخش علم و فناوری برنامه ششم توسعه را پشتیبانی کند.

اصلاح آیین‌نامه راه‌اندازی مناطق ویژه علم و فناوری

وی گفت: در جلسه کمیسیون‌های دائمی شورای عتف موضوع اصلاح آیین‌نامه تأسیس و توسعه مناطق ویژه علم و فناوری بررسی شد و قرار است در جلسه آینده شورای عتف این اصلاحات تصویب شود.

دبیر کمیسیون تدوین و هماهنگی سیاست کلی علم و فناوری شورای عتف عنوان کرد: این آیین‌نامه در سال ۸۹ با اصلاحاتی در دولت تصویب شد اما با توجه به این‌که چند سالی از تصویب آن می‌گذرد، مجدداً نیازمند اصلاح و بازنگری بود.

وی افزود: قرار است در ۵ استان کشور مناطق ویژه علم و فناوری راه‌اندازی شود.

دبیر کمیسیون تدوین و هماهنگی سیاست کلی علم و فناوری شورای عتف گفت: در مناطق مختلف کشور مجموعه‌ای از امکانات علمی و تکنولوژی پراکنده است و مناطق ویژه می‌توانند این امکانات را شناسایی و به نیازهای استان پیوند زند.

فصیحی عنوان کرد: در واقع سازمان‌های عامل این مناطق نقش تسهیلگر را خواهند داشت و اگر در این مناطق مشوق‌هایی مانند معافیت‌های مالیاتی نیاز باشد سازمان عامل می‌تواند در این راستا فعالیت کند.

وی تأکید کرد: با توجه به این‌که سازمان عامل این مناطق به عنوان یک نهاد غیردولتی به شمار می‌رود، بنابراین پیشنهاد شده است که در ۵ سال اول فعالیت این مناطق استانداری‌ها از منابع استانی و ملی هزینه این سازمان را تأمین کنند و پس از ۵ سال سازمان‌های عامل بتوانند سازوکار تأمین منابع را برای خود تعیین کنند که این موضوع باید به تصویب شورای عالی عتف و در نهایت هیأت دولت برسد.

تدوین شاخص‌های رصد علم و فناوری کشور

دبیر کمیسیون تدوین و هماهنگی سیاست کلی علم و فناوری شورای عتف افزود: در دبیرخانه شورای عتف شاخص‌های جامع برای رصد نظام علم و فناوری کشور تدوین شده که این شاخص‌ها می‌تواند زمینه مقایسه را برای سیاست گذاران در آینده ایجاد کند.

فصیحی اظهار داشت: در حال حاضر برخی از شاخص‌هایی که علم و فناوری کشور با آنها سنجیده می‌شود، مربوط به دیگر کشورهاست و با امکانات و زیرساخت‌های کشور تطابق ندارد بنابراین در دبیرخانه شورای عتف اقدام به تدوین شاخص رصد نظام علم و فناوری پرداختیم.

وی عنوان کرد: این شاخص‌ها براساس مدل‌های دنیا و الزامات داخلی و بومی کشور طراحی و تدوین شده است.

اعطای تسهیلات برندسازی به شرکت‌های دانش‌بنیان

رییس صندوق نوآوری و شکوفایی اعطای تسهیلات برندسازی برای شرکت‌های دانش‌بنیان را از برنامه‌های این صندوق در راستای بازارسازی بین‌المللی دانست.

به گزارش ایسنا، بهزاد سلطانی در بازدید از شرکت دانش‌بنیان مهندسی «رستان فن ارتباط»، این شرکت را الگوی مناسبی از شرکت‌های دانش‌بنیان فعال بزرگ دانست و افزود: یکی از وظایف صندوق نوآوری و شکوفایی کمک به این نوع شرکت‌ها در زمینه برندسازی است.

وی با اشاره به برخورد برخی از دستگاه‌ها در زمینه پایبندی که مفاد قراردادها، اظهار کرد: بسیاری از دستگاه‌های دولتی قراردادی با شرکت‌های دانش‌بنیان برای انجام پروژه‌ای منعقد می‌کنند ولی مشاهده کردیم که نه تنها پیش پرداختی به شرکت دانش‌بنیان نداده‌اند بلکه از اعطای هزینه‌های قرارداد ممانعت می‌کنند. بر این اساس است که با گذشت دوره تنفس شرکت‌ها قادر به بازپرداخت اقساط خود نیستند.

رییس صندوق نوآوری و شکوفایی در عین حال از استمهال بسیاری از شرکت‌های دانش‌بنیان برای به تعویق انداختن بازپرداخت وام‌های دریافتی خبر داد و افزود: حجم زیادی از شرکت‌ها اعلام کردند که به دلیل آن‌که طرح آنها به نتیجه نرسیده است، نمی‌توانند اقساط خود را پرداخت کنند و مهلت برای بازپرداخت وام را داشتند از این رو بسیاری از نهادها از صندوق درخواست استمهال از شرکت‌های دانش‌بنیان را دارند.

سلطانی با بیان این‌که پس از ایجاد شرکت‌های «خصولی» شاهد انعقاد قراردادهایی بدون پیش پرداخت هستیم، خاطرنشان کرد: بر این اساس، ما به شرکت‌های دانش‌بنیان اعلام کردیم که قراردادهای بدون پیش پرداخت برای صندوق، اعتباری ندارد.

رییس صندوق نوآوری و شکوفایی اضافه کرد: ما اگر مراقب این موضوعات نباشیم سرمایه صندوق مجدداً به آن باز نخواهد گشت تا در اختیار سایر شرکت‌ها قرار گیرد.

وی کم بودن میزان اعتبارات از سوی صندوق نوآوری و شکوفایی را به دلیل عدم اطمینان نسبت به قراردادهای شرکت‌های دانش‌بنیان با سایر دستگاه‌ها دانست و ادامه داد: ولی از سوی دیگر پروژه‌ای در زمینه بیوتکنولوژی داریم که تا سقف ۲۰ میلیارد تومان برای راه‌اندازی خط تولید اعطا شده است. سلطانی به راهکارهای مناسب برای تولید محصولات دانش‌بنیان اشاره کرد و یادآور شد: یکی از این راهکارها ایجاد صندوق‌های خطرپذیر است که شرکت‌های بزرگ می‌توانند با چندین شرکت کوچک و نوپا و صندوق نوآوری و شکوفایی صندوق خطرپذیر راه‌اندازی کنند که ۴۹ درصد سهام از آن صندوق و ۵۱ درصد از آن شرکت باشد تا بتوانند اقدام به تحقیق و توسعه محصول خود کنند. رییس صندوق نوآوری و شکوفایی اعطای تسهیلات برندسازی را از دیگر اقدامات این صندوق نام برد و خاطر نشان کرد: یکی از برنامه‌های صندوق بازارسازی بین‌المللی برای محصولات شرکت‌های دانش‌بنیان است که در این زمینه درصدد اعطای برندسازی برای شرکت‌ها هستیم.

وی تسهیلات نمونه‌سازی را از دیگر تسهیلات این صندوق ذکر کرد و گفت: برای توسعه محصولات دانش‌بنیان شرکت‌ها می‌توانند برای نمونه‌سازی محصولات خود از تسهیلات ۴ درصدی صندوق بهره‌مند شوند.

رییس صندوق نوآوری و شکوفایی با اشاره به ارایه پیشنهادی به هیأت امنای صندوق نوآوری و شکوفایی گفت: این پیشنهاد بنا به درخواست‌های فراوان شرکت‌های دانش‌بنیان تدوین شده است. براساس این پیشنهاد شرکت‌های دانش‌بنیان می‌توانند از تسهیلات لیزینگ برای خریداران دولتی خود استفاده کنند.

وی در خصوص جزییات این پیشنهاد توضیح داد: با توجه به این‌که خریداران دولتی یکی از متقاضیان بزرگ و اصلی محصولات شرکت‌های دانش‌بنیان هستند، پیشنهادی به هیأت امنای صندوق ارایه خواهد شد که در صورت تأیید، شرکت‌های دانش‌بنیان مشروط به ارایه ضمانت‌نامه بانکی توسط خریدار دولتی می‌توانند از تسهیلات لیزینگ برای خریداران دولتی بهره‌مند شوند.

به گفته وی خدمات لیزینگ با نرخ ۹ درصد تنها مشمول دانش‌بنیان شرکت‌های خصوصی برای توسعه بازار محصولات، می‌شود.

وزرای ارتباطات دو کشور تأکید کردند

همکاری مشترک ایران و اندونزی در حوزه ICT

وزرای ارتباطات ایران و اندونزی بر همکاری مشترک در زمینه تولید محتوای بومی آنلاین با توجه به مناسبات فرهنگی و دینی دو کشور تأکید کردند.

به گزارش مهر، وزارت ارتباطات و فناوری اطلاعات اعلام کرد: محمودواعظی، وزیر ارتباطات و فناوری اطلاعات کشورمان که به منظور شرکت در دوازدهمین اجلاس کمیسیون مشترک دو کشور ایران و اندونزی به این کشور سفر کرده با رودیان تارا، وزیر ارتباطات و فناوری اطلاعات اندونزی دیدار و گفت‌وگو کرد.

در این دیدار واعظی با اشاره به نقش و جایگاه ارتباطات و مخابرات در پیشرفت جامعه بشری و توسعه اقتصادی کشورها به زمینه‌های گسترده این حوزه برای همکاری بین دو کشور پرداخت و گفت: با توجه به برنامه‌ریزی جامع ایران برای توسعه ICT، علاقه‌مندیم با کشورهای مهم اسلامی آسیایی از جمله اندونزی تبادل تجربیات و انتقال دانش فنی را داشته باشیم.

وزیر ارتباطات و فناوری کشورمان همچنین بهره‌مندی از تکنولوژی نوین اینترنت در جامعه امروز بشری را ضروری دانست و بر تولید مشترک محتوای بومی متناسب با فرهنگ ملی و دینی کشورها تأکید کرد.

وی از سفر در پیش روی رییس‌جمهوری اندونزی به ایران خبر داد و گفت: در این سفر چارچوب‌های یک برنامه در حوزه‌های تحقیق و توسعه، اینترنت، امنیت شبکه، موبایل، پست و مخابرات و همکاری‌های فرکانس و ماهواره‌ای در قالب یک سند مشترک همکاری‌های درازمدت تنظیم می‌شود.

واعظی همچنین ضمن دعوت از همتای خود برای بازدید از کشورمان اعلام کرد: وزرای دو کشور باید بتوانند با یک تعامل پایدار، توافقات حاصله را محقق سازند. وزیر ارتباطات و فناوری اطلاعات اندونزی نیز در این ملاقات ضمن تأکید بر روابط گسترده دو کشور ایران و اندونزی در آسیا به پیشرفت‌های حوزه ICT کشورمان اشاره کرد و گفت: ما نیز معتقدیم که زمینه وسیعی از همکاری بین دو کشور وجود دارد که با توجه به توسعه ارتباطات و همچنین تقاضای وسیع جوامع پرجمعیت مثل اندونزی، ناچاریم که تولیدات و محتوا را جهت کاهش هزینه‌ها، بومی‌سازی کنیم.

تارا با اشاره به تجاربی در زمینه‌های دولت الکترونیک، تولید تجهیزات موبایل، تجارت الکترونیک و برخط کردن کلیه فعالیت‌های اقتصادی و اجتماعی، به تجارب مثبت ایران در زمینه امنیت شبکه اشاره کرد و ضمن استقبال از سند مشترک همکاری‌ها، خواستار عملیاتی کردن تفاهمات دو کشور شد.

اینترنت اشیا، دستاویز حملات اینترنتی

حملات اینترنتی هفته‌های اخیر یک بازیکن اصلی به نام «بات‌نت‌میرای» دارد که با دسترسی به ابزارهای اینترنت اشیا، از آنها به عنوان سربازانی برای انجام حملات DDOS با حجم بالا استفاده می‌کند.

به گزارش ایسنا، در هفته‌های اخیر چند حمله اینترنتی و غالباً به صورت حملات منع دسترسی توزیع‌شده (DDOS) یا Distributed Denial of Service در سطح اینترنت انجام شد که رکورد بزرگ‌ترین حملات اینترنتی از نوع DDOS را به اسم خود ثبت کرد. این حملات یک بازیکن اصلی دارد که ابزارهای اینترنت اشیا را هدف قرار می‌دهد.

پشت همه حمله‌های اخیر، یک بات‌نت به اسم میرای (Mirai) قرار دارد که ابزارهای اینترنت اشیا (Internet Of Things) را هدف گرفته است. آن‌طور که در گزارش مرکز مدیریت امداد و هماهنگی عملیات رخدادهای رایانه‌ای (ماهر) آمده است، میرای با تحت دسترسی گرفتن ابزارهای اینترنت اشیا، از آنها به عنوان سربازانی برای انجام حملات DDOS با حجم بالا استفاده می‌کند.

بزرگ‌ترین حمله اینترنتی تاریخ

حمله به سرورهای بسیاری از وب‌سایت‌های مهم نظیر توئیتر، اسپاتیفای، ردیت، پینترست بسیاری از کارشناسان و متخصصان را بیش از پیش متوجه پتانسیل انجام این حملات و خرابکاری‌های این چنینی کرد. این حمله که بعضی از کارشناسان از آن به عنوان قطع شدن نیمی از اینترنت یاد می‌کنند، بزرگ‌ترین حمله‌ای بود که اینترنت تا به حال به خود دیده است.

رد پای بات‌نت‌های Mirai در این حمله پررنگ بود و سهم عظیمی از این حمله به عهده ابزارهای تسخیرشده توسط این بات‌نت انجام شد. این حملات بیش از پیش کارشناسان را متوجه مسایل امنیتی ابزارهای اینترنت اشیا کرد.

کارشناسان معتقدند بات‌نت‌های میرای توانایی انجام حمله منع DDOS تا حجم ۱۰ ترابیت بر ثانیه (۱۰ Tbps) را دارند. چنین حملاتی توانایی آن را دارند که اینترنت یک کشور را به‌طور کامل از دسترس خارج کنند. حمله‌ای که کم‌تر از یک پیش علیه کشور لیبریا رخ داد و کل اینترنت این کشور آفریقایی را مختل کرد، یکی دیگر از این نمونه حمله‌ها با استفاده از ابزارهای اینترنت اشیا بود.

تعداد بدافزارهایی که ابزارهای اینترنت اشیا را هدف قرار می‌دهند، رو به افزایش بوده و طی چند سال گذشته چند برابر شده است. سال ۲۰۱۵ با ظهور ۸ خانواده جدید بدافزار، یک رکورد برای حملات علیه اینترنت اشیا بود. بیش از نیمی از حملات علیه این ابزارها از چین و آمریکا انجام می‌شود؛ روسیه، آلمان، هلند، اوکراین و ویتنام هم جزو کشورهایی هستند که حملات زیادی علیه اینترنت اشیا از آنها سرچشمه می‌گیرد.

امنیت پایین ابزارهای اینترنت اشیا آنها را به هدف‌های ساده و قربانیانی مطلوب برای بدافزارها تبدیل کرده است. این ابزارها حتی گاهی متوجه نمی‌شوند که مورد حمله واقع شده و تسخیر شده‌اند. هکرها اکنون از امنیت بسیار پایین ابزارهای اینترنت اشیا و تنظیمات امنیتی ضعیف آنها (که غالباً همان تنظیمات پیش‌فرض کارخانه هستند) آگاهند و از آنها در راستای رسیدن به اهداف خود استفاده می‌کنند.

فراتر از اختلال در امنیت خانه‌ها

در ابتدا تصور می‌شد که حملات علیه ابزارهای اینترنت اشیا با هدف به دست گرفتن سیستم‌های اتوماسیون خانه‌ها و اختلال در امنیت خانه‌ها باشد؛ ولی حملات اخیر نشان داده که حمله‌کنندگان کم‌تر به این مورد تمایل داشته و بیش‌تر تمایل به تسخیر ابزارهای اینترنت اشیا برای اضافه کردن آنها به یک بات‌نت برای انجام حملات بزرگ DDoS دارند.

تنها در ماه گذشته چند حمله گسترده منع دسترسی توزیع شده (DDoS) با مشارکت ابزارهای تسخیرشده اینترنت اشیا انجام شده است؛ این حملات بر خلاف معمول، از چند پلتفرم مختلف انجام شده و نشان می‌دهد که در آینده شاهد حملات بیش‌تری با مشارکت پلتفرم‌های مختلف خواهیم بود.

بیش‌تر بدافزارها سیستم‌های ساده را هدف قرار می‌دهند. این سیستم‌ها به اینترنت متصل هستند ولی به دلیل محدودیت انرژی و قدرت پردازش، امنیت بالایی ندارند. اکثراً سیستم‌های ساده تنها نصب شده و بلافاصله شروع به کار می‌کنند و تنظیمات امنیتی روی آنها انجام نمی‌پذیرد؛ بسیاری از آنها آپدیتی دریافت نمی‌کنند و یا اگر برای آنها آپدیتی ارایه شود، توسط صاحبانشان روی آنها نصب نشده و معمولاً با ابزارهای جدید جایگزین می‌شوند. در نتیجه هرگونه آلودگی یا تسخیر این ابزارها مورد توجه قرار نمی‌گیرد، به همین دلیل این ابزارها یک طعمه مورد علاقه برای هکرها هستند.

برای در امان ماندن از حمله این نوع بدافزارها، نیاز است تنظیمات امنیتی ابزارها چک شده و از حالت تنظیمات پیش‌فرض کارخانه خارج و امکانات و پورت‌هایی که استفاده نمی‌شوند، غیرفعال شوند. همچنین در صورت امکان از پروتکل‌هایی که امنیت کافی دارند استفاده شود.

دستگاه‌هایی که به این بدافزارها آلوده شده‌اند، با یک بار راه‌اندازی مجدد پاک می‌شوند ولی اگر تنظیمات امنیتی رعایت نشود، خیلی سریع دوباره آلوده می‌شوند. آمار نشان داده است که به‌طور متوسط هر دو دقیقه یک بار این بدافزار به قربانی‌ها حمله می‌کنند.

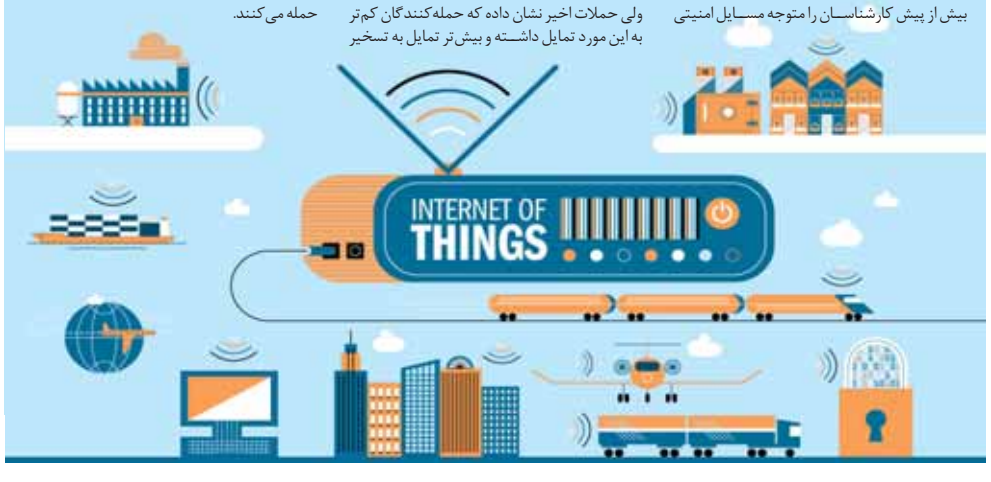

خبر

پیشتازی فوق‌العاده گوگل در ایران

رییس پژوهشکده فناوری اطلاعات گفت: روزانه ۱۰۰ میلیون جستجو از سوی کاربران ایرانی در موتور جستجوی گوگل صورت می‌گیرد و این موتور جستجوی جهانی، رتبه اول بازدید در ایران را دارد.

به گزارش مهر، علیرضا یاری با اشاره به اهمیت موتورهای جستجو در دنیا اظهار داشت: موتورهای جستجو در میان وبگاه‌ها در کشورهای مختلف، رتبه شماره یک را از نظر تعداد بازدید کننده دارند. در همین حال شرکت‌های ارایه‌کننده موتور جستجو، بزرگ‌ترین شرکت‌های حوزه فناوری اطلاعات بوده و رتبه اول درآمد در بین وبگاه‌های اینترنتی را در کشورهای مختلف به خود اختصاص داده‌اند. اکثر کاربران اینترنت نیز از موتورهای جستجو برای دسترسی به وب استفاده می‌کنند.

رییس پژوهشکده فناوری اطلاعات مرکز تحقیقات مخابرات ایران، تعداد جستجوها از ایران در گوگل را براساس آمار روزانه، ۱۰۰ میلیون جستجو عنوان کرد و افزود: موتور جستجوی جهانی گوگل رتبه اول بازدید در ایران را دارد. البته ۳ موتور جستجوی جهانی دیگر نیز دارای رتبه بازدید زیر ۲۰ در ایران هستند.

مدیر پروژه جویشگر بومی، عوامل مؤثر در وضعیت فعلی این طرح را شامل ۳ موضوع فقدان تجمیع کنندگان قوی در سطح کشور، عدم تمرکز جویشگرهای ایرانی بر دریافت اطلاعات از تجمیع کنندگان داده در سطح کشور و ضرورت ایجاد مدل تعاملی مناسب مابین تجمیع کنندگان داده با جویشگرها برشمرد و گفت: حجم، کیفیت و مهم‌تر از همه به روز بودن اطلاعات در تجمیع کنندگان داده ایرانی در مقیاس مناسبی قرار ندارد.

وی با بیان این‌که تمرکز فعلی در طرح جویشگر بومی بر افزایش دقت و پوشش جستجو است، ادامه داد: تجمیع کنندگان اطلاعات نسبتاً مناسب به دلیل عدم وجود مدل تعاملی مناسب، تمایلی به ارایه اطلاعات خود به جویشگرهای بومی ندارند.

یاری دستیابی به زیست‌بوم اطلاعاتی مناسب جویشگر بومی را نیازمند حمایت و تقویت تجمیع کنندگان داده بومی در حوزه‌های پرمخاطب، استفاده از اطلاعات تجمیع کنندگان داده، شکل‌گیری مدل‌های تعامل تجمیع کنندگان داده و جویشگرهای بومی و تعامل با کنسرسیوم‌های محتوای بومی دانست.

رییس پژوهشکده فناوری اطلاعات وزارت ارتباطات و فناوری اطلاعات با اشاره به اهداف راهبردی طرح جویشگر بومی گفت: امنیت جویشگر و صیانت حریم خصوصی به منظور حفظ منافع ملی در فضای مجازی، توسعه محتوای بومی و اشاعه فرهنگ ارزش مدار در فضای مجازی، توسعه دانش و فناوری جویشگر بومی، توسعه زیرساخت‌های تولید و ارایه خدمات جویش و توسعه خدمات متنوع مطابق با نیاز مشتریان از جمله اهداف راهبردی این طرح است.

وی دستیابی به فضای رقابتی مناسب و تحقق استقلال مالی در جویشگرهای بومی و ارتقای جایگاه ملی و بین‌المللی کشور در حوزه فضای مجازی را از دیگر اهداف راهبردی این طرح برشمرد و افزود: با اجرای طرح می‌توان به توسعه دستاوردهایی چون توسعه زیرساخت‌های پردازشی و محتوای زبان فارسی، توسعه سکوهای خدمات پایه موتور جستجو و خدمات مرتبط، توسعه خدمات ارزش افزوده موتور جستجو و خدمات جانبی و رونق فضای کسب و کار موتور جستجو در کشور دست یافت.

مدیر پروژه جویشگر بومی با بیان این‌که جویشگر بومی باید به عنوان یکی از بازارهای خدمات بومی دانش‌آموزان مورد توجه قرار گیرد، ادامه داد: توسعه محتوای غنی برای کاربران ایرانی از اهمیت بالایی برخوردار است و با وجودی که محتوای داخلی رو به رشد است باید توجه بیش‌تری به تجمیع و ارایه آن داشت.

بسته تشویقی ترامپ برای بازگرداندن کارخانه‌های اپل به آمریکا

ترامپ در مصاحبه با نیویورک‌تایمز از بسته تشویقی خود برای اپل در صورت بازگرداندن کارخانه‌های تولید آیفون و مک‌بوک پرده برداشت.

به گزارش خبرآنلاین، ترامپ که در کمپین انتخاباتی صحبت‌های تند مبنی بر بایکوت کردن محصولات اپل در صورت برنده شدن داده بود، با تغییر موضعی آشکار، از مذاکره تلفنی با تیم کوک مدیر اپل خبر داد.

وی در این مصاحبه گفت: «تیم کوک به من زنگ زد تا ریاست جمهوری را تبریک بگوید و من به او گفتم یکی از اهداف من ساخت کارخانه بزرگ یا کارخانه‌های بزرگ اپل در آمریکا است تا به‌جای احداث در چین و ویتنام محصولات جدید در کشور خودمان تولید شود.

تیم کوک به من پاسخ داد: کاملاً این موضوع را درک می‌کنم و من بلافاصله به او گفتم: ما مشوق‌های مالیاتی خوبی برای این کار تعریف خواهیم کرد تا شما این کار را انجام دهید و ما یک برنامه عظیم کاهش مالیاتی برای کمپانی‌های بزرگ مانند اپل داریم که شما قطعاً خوشحال و راضی خواهید شد. اما برای کاهش مالیات باید برخی قوانین را تغییر دهیم و ما این کار را انجام می‌دهیم تا کمپانی‌های کوچکی که به دلیل این قوانین نمی‌توانند سر پا بایستند را نیز فعال کنیم.»

همان‌طور که از فحوای کلام ترامپ می‌توان حدس زد وی از مواضع تندوتیز قبل از انتخابات در بسیاری زمینه‌ها دست برداشته است و مثلا درمورد اپل روی بایکوت کردن آیفون به دلیل عدم همکاری با اف‌بی‌آی در زمینه باز نکردن قفل نرم‌افزاری گوشی تأکید کرده بود اما هنگام مباحثه تلفنی با تیم کوک حرفی دراین‌باره نزد و داستان انتقال سریع کارخانه‌های اپل به آمریکا را نیز منوط به تصویب در کنگره کرده است که می‌توان این‌طور استنباط کرد که برای رسیدن به اهداف ترامپ باید راهی سخت و دشوار را پیمود.

واگذاری خدمات مدیریت پروژه توسط پیمانکاران ساخت

تبدیل پیمانکاران کوچک به پیمانکاران قدرتمند

محمد حسن خسروانی و دیگران

چکیده

هر سازمان با توجه به ویژگی‌های درونی و سبک رهبری و مدیریتی مدیران خود به شیوه خاصی اداره می‌شود و برای انجام امور مختلف خود ممکن است از روش‌های گوناگون استفاده کند برون‌سپاری و یا استفاده از مشاور در مراحل مختلف نیز از جمله این روش‌ها است. عمل انتقال برخی از فعالیت‌های داخلی و حق اخذ تصمیمات مربوطه به تأمین‌کنندگان بیرونی برون‌سپاری نامیده می‌شود. به اعتقاد کله لند، برون‌سپاری از زمینه‌های گسترش یابنده در مدیریت پروژه است دیویدسون نیز معتقد است: ساده‌ترین شکل برون‌سپاری استفاده از مشاور برای انجام امور مورد نیاز است ولی در شرایطی که تحقیقات آکادمیک قابل ملاحظه‌ای در زمینه استفاده از برون‌سپاری در فعالیت‌های ساخت محصول موجود است متأسفانه مطالعات علمی انجام شده در زمینه برون‌سپاری خدمات محدود است و این موضوع در خصوص خدمات پروژه نیز بیش‌تر به چشم می‌خورد. اما این که رابطه میان برون‌سپاری و مشاوره مدیریت چیست و نیز در پروژه‌های ساخت چه موضوعاتی از مدیریت پروژه و تا چه سطحی، توسط پیمانکاران ساخت به تأمین‌کنندگان واگذار شود جای بررسی دارد. مقاله حاضر برای پاسخ به این سؤالات، جدولی را پیشنهاد می‌کند که به عنوان یک راهنما برای پیمانکاران می‌تواند مورد استفاده قرار گیرد.

مسأله تحقیق

انجام امور تخصصی برای هر مجموعه‌ای و در هر شرایطی ممکن است با استفاده از نیروهای داخلی امکان‌پذیر نباشد و یا حتی در صورت امکان‌پذیر بودن بودن مقرون به صرفه نباشد، چراکه کسب تجارب و جمع‌آوری کلیه منابع و امکانات تخصصی و سازمان‌دهی آن‌ها کار ساده‌ای نیست. لذا بدین ترتیب می‌توان برخی از فعالیت‌های مورد نیاز را از طریق برون‌سپاری انجام داد. مسلماً پیمانکاران ساخت نیز از این قاعده مستثنا نبوده و ممکن است علاقه‌مند به برون‌سپاری برخی از فعالیت‌های مدیریت پروژه در حین انجام کار باشند. به کارگیری همکار مدیریت پروژه از بیرون سازمان، با هزینه‌ای که باید مورد توجه باشد، می‌تواند خبرگی مدیریت را به ارمغان آورد. ولی در شرایطی که تحقیقات آکادمیک قابل ملاحظه‌ای در زمینه استفاده از برون‌سپاری در فعالیت‌های ساخت محصول موجود است. متأسفانه مطالعات علمی انجام شده در زمینه برون‌سپاری خدمات محدود است و مسلماً این کمبود در زمینه ارایه خدمات مدیریت پروژه به پیمانکاران ساخت نیز به چشم می‌خورد. لذا مسأله مهم در تحقیق حاضر این است که شرکت‌های پیمانکار ساخت چه خدماتی را و تا چه سطحی می‌توانند برون سپاری کنند؟

روش تحقیق

این تحقیق به صورت کیفی و با جهت‌گیری کاربردی، با هدف اکتشافی صورت پذیرفته است. استفاده از منابع کتابخانه‌ای در این تحقیق نقش عمده‌ای داشته است به گونه‌ای که بسیاری از تعاریف و مفاهیم از مقالات و استانداردهای موجود استخراج شده و باهم مقایسه شده‌اند. البته در مواردی که ابهام وجود داشته و یا منابع کافی در اختیار نبوده از اظهار نظر کارشناسان، خبرگان و اساتید فن استفاده شده و نظر محققین پس از جمع‌بندی از موارد فوق درج شده است. از جمله مشکلاتی که در روند این تحقیق وجود داشت می‌توان به کمبود شدید آمار و ارقام و اطلاعات مستند در این خصوص اشاره کرد.

مقدمه

برون‌سپاری نوعی انتقال امور از درون سازمان به خارج از سازمان است و امروزه به عنوان یک امر متداول در بسیاری از شرکت‌ها و سازمان‌ها، مدنظر قرار گرفته است. دیویدسون معتقد است: ساده‌ترین شکل برون‌سپاری استفاده از مشاور برای انجام امور مورد نیاز است. اما مشاور و حرفه مشاوره مدیریت چیست؟ به عبارت ساده مشاوره مدیریت، یک خدمت از جنس راهنمایی توصیه است که به مشتریان کمک می‌کند تا مسایل مدیریتی و فرصت‌های خود را شناسایی و تحلیل کنند. شاید بتوان گفت نخستین شرکت در زمینه حرفه مشاوره مدیریت در سال ۱۸۸۶ میلادی توسط یک شیمیدان به نام آرتور دی‌لیتل که پروفسوری از دانشگاه ام‌آی‌تی بود بنیان نهاده شد. عرضه و تقاضای صنعت مشاوره مدیریت در دنیا طی ۳ دهه گذشته رشد خیره‌کننده‌ای را تجربه کرده است به گونه‌ای که ارزش افزوده صنعت مشاوره مدیریت دنیا از حدود ۲۵ میلیارد دلار در سال ۱۹۹۱ به بیش از ۲۶۰ میلیارد دلار در سال ۲۰۰۷ افزایش یافته است. اما در ایران باوجود این که بازار قابل توجهی برای خدمات مشاوره وجود دارد ولی وجود برخی نارسایی‌ها، صنعتگران ایرانی را به دریافت خدمات مشاوره‌ای بی‌میل کرده است.

برون‌سپاری محصولات و خدمات مدیریت پروژه دارای یک زمینه بالقوه برای دست یافتن به سودهای قابل توجه توسط سازمان است. در برون‌سپاری، سازمان برون‌سپاری کننده از یک زمینه فنی که احتمالاً منابع آموزش دیده لازم برای انجام آن را ندارد و نمی‌تواند آن را با هزینه‌های کم‌تر به انجام برساند رها می‌سازد. برون‌سپاری مدیریت پروژه می‌تواند بسیاری از وظایف را به دست متخصصان آن بسپارد.

مسلماً واگذاری فعالیت‌ها می‌تواند این امید را در بسیاری از پیمانکاران کوچک ایجاد کند که به پیمانکاران قدرتمندی تبدیل شوند. همچنین پیمانکاران قدرتمند نیز با بهره‌گیری از این خدمات، ضمن افزایش توان تخصصی خود در کم‌ترین زمان، سازمان خود را چالاک، سبک و پربازده نموده، امکان دسترسی به نتیجه صحیح و سریع را افزایش دهند. البته مشروط بر این که کلیه جوانب آن به‌خوبی مد نظر قرار گیرد.

مدیریت پروژه‌های ساخت

از آن‌جا که تحقیق حاضر به دنبال یافتن یک تقسیم‌بندی صحیح از خدمات مدیریت پروژه است لذا صرفاً به بررسی استانداردهای موجود در این زمینه اکتفا شده است. درحال حاضر استانداردهای مختلفی در سطح بین‌المللی برای مدیریت پروژه انتشار یافته‌اند که از جمله می‌توان به استاندارد PMBOK و استاندارد PRINCE۲ اشاره کرد:

بررسی‌های محققین در بین استانداردهای موجود، این نکته را روشن کرد که تنها استانداردی که مخصوص پروژه‌های ساخت منتشر شده، ضمیمه ویژه ساخت استاندارد PMBOK است. این استاندارد، پروژه و مدیریت پروژه را بدین صورت تعریف می‌کند: «پروژه تلاشی اشت موقتی برای ایجاد یک محصول، ارایه یک خدمت و دست‌یابی به یک نتیجه منحصر به فرد» و نیز «مدیریت پروژه عبارت است از به‌کارگیری دانش، مهارت‌ها، ابزار و تکنیک‌های مختلف بر روی فعالیت‌های پروژه به منظور تحقق خواسته‌های پروژه.» لذا در ادامه مقاله، استاندارد مذکور به عنوان مبنای تحقیق قرار خواهد گرفت. در این استاندارد مدیریت پروژه‌های ساخت دارای ۵ گروه فرایندی (شروع، برنامه‌ریزی، اجرا، کنترل، اختتام) است که در ۱۳ حوزه (یک‌پارچگی، محدوده، زمان، هزینه، کیفیت، منابع انسانی، ارتباطات، ریسک، تدارکات، ایمنی، محیط زیست، تأمین مالی، ادعا) تعریف شده‌اند.

برون‌سپاری، از ابتدا تا کنون

از نظر تعریف، عمل انتقال برخی از فعالیت‌های داخلی و حق اخذ تصمیمات مربوط به تأمین‌کنندگان بیرون سازمان، طی یک پیمان مشخص برون‌سپاری نامیده می‌شود. و از آن‌جا که برای انجام فعالیت‌های مذکور بین طرفین، پیمان منعقد می‌شود لذا برون سپاری چیزی فراتر از به‌کارگیری مشاوران است. درحقیقت نه تنها فعالیت‌ها بلکه معمولاً حق تصمیم‌گیری نیز در برون سپاری واگذار می‌شود.

شاید بتوان تاریخچه آن را به زمانی نسبت داد که آدام اسمیت در سال ۱۷۷۶ نظریه‌ای را مطرح کرد که مطابق آن «بازدهی یک شرکت زمانی بالاتر می‌رود که فعالیت‌های مختلف تولید، بین افرادی توزیع می‌شود که در آن زمینه متخصص هستند.» گرچه این ایده طی سال‌های مختلف، توسط نظریه‌پردازان گوناگون پیگیری می‌شد اما در ۳۰ سال اخیر مورد توجه ویژه‌ای قرار گرفته است، به‌گونه‌ای که در سال ۱۹۹۰ شرکت جنرال الکتریک، تنها نیمی از پرسنلی را که در سال ۱۹۸۰ در اختیار داشت، به استخدام در آورد و این درحالی بود که حجم فعالیت تجاری‌اش معادل دو برابر شد. گرچه قسمتی از این رشد ناشی از افزایش بازدهی شرکت بود اما قسمت اعظم آن را باید مرهون برون‌سپاری امور دانست. ابداع و به‌کارگیری واژه برون‌سپاری نیز به اواخر دهه ۱۹۸۰ باز می‌گردد که توسط عوامل و جراید حرفه سیستم‌های اطلاعاتی به‌کار گرفته شد. پس از آن زمان می‌توان به ۳ دوره متوالی در تحول این مفهوم اشاره کرد که خصوصیات آن‌ها در جدول یک ملاحظه می‌شود. در شرایطی که «برون‌سپاری سنتی» بر موضوع به‌هم بستن اموال و دارایی‌ها تمرکز دارد و هدف «برون‌سپاری استراتژیک» کسب توانایی‌ها است که شرکت از آن‌ها بی‌بهره است، «برون‌سپاری انتقالی» در خصوص تغییر محیط و یک سازمان عادت‌پذیر صحبت می‌کند. جدول یک تحولات برون‌سپاری را از سال ۱۹۸۰ تاکنون مورد بررسی قرارداده است.

درخلال تحقیقات تاریخی انجام شده در موضوع برون‌سپاری، طبیعت کل‌گرای بالای این موضوع، محققان را از یافتن یک پس‌زمینه مشترک عاجز کرد و به سوی یافتن یک رویکرد ترکیبی رهنمون شد. تئوری اولین دوران برون‌سپاری، در قالب کاهش هزینه مطرح شد. در دوران بعدی منابع مهم‌تری هم‌چون دانش و مهارت از طریق برون‌سپاری قابل کسب بود و لذا تئوری اصلی آن، به‌عنوان دوران مهارت و منبع محور نام‌گذاری شد. بعدها برون‌سپاری بر روی ساختارهای سازمانی نوینی تمرکز کرد و سازمان‌های مختلفی توسط افراد مختلف پیشنهاد شد، ازجمله سازمان‌های پوچ، سازمان‌های مجازی، سازمان‌های شبکه‌ای، سازمان‌های تکه‌ای، سازمان‌های بدون مرز، سازمان‌های متحد، سازمان‌های شبدری.

گرچه برون‌سپاری به‌عنوان یکی از ابزارهای توسعه سازمان‌ها و ارتقای بهره‌وری در قالب کوچک‌سازی در سال‌های اخیر مورد توجه مدیران و مسؤولان سازمان‌ها قرار گرفته و به صورت‌های مختلف به اجرا در آمده است، اما تاکنون موضوع برون‌سپاری غالباً به صورت کلی ارایه شده و مورد ارزیابی قرار می‌گرفته است و الگوی مشخصی جهت برون‌سپاری خدمات ارایه نشده است.

دیویدسون در فصل دهم از کتاب مدیریت جدید به تعریف جدید به تعریف و کاربرد برون‌سپاری در مدیریت پروژه می‌پردازد و در این خصوص می‌نویسد: «ساده‌ترین شکل برون‌سپاری استفاده از مشاور برای انجام امور مورد نیاز است.» لذا در ادامه ضمن ارایه توضیحاتی در خصوص مشاوران مدیریت به نقش آن‌ها در برون‌سپاری خدمات مدیریت پروژه پرداخته می‌شود و سپس سطوح برون‌سپاری و خدمات آن برای پیمانکاران ساخت مورد بررسی واقع می‌شود.

آشنایی با مشاوره مدیریت

به عبارت ساده مشاوره مدیریت، یک خدمت از جنس راهنمایی و توصیه است که به مشتریان کمک می‌کند تا مسایل مدیریت و فرصت‌های خود را شناسایی و تحلیل کنند. مشاوران مدیریت باتوجه به شرایط مشتریان، راه‌حل‌هایی را توصیه و یا فعالیت‌هایی را پیشنهاد می‌کنند و پس از آن در صورت تمایل کارفرما، در پیاده‌سازی آن‌ها نیز همراهی دارند. یک مشاور مدیر موفق، منابع و تجربه‌هایی را برای شرکت به همراه می‌آورد که تیم مدیریت داخلی آن شرکت، آن‌ها را در اختیار ندارد.

شاید بتوان گفت اولین مشاوران مدیریت به صورت امروزی در اواخر قرن گذشته پدید آمدند. افرادی مانند فردریک تیلور، هانری گانت، آرتور دی لینل و هرینگتون امرسون ازجمله افرادی مشهور در این زمینه هستند. شرکت‌های مشاوره‌ای در آن دوره بیش‌تر به مواردی چون کارایی عملیاتی می‌پرداختند ولی از اواسط سال‌های ۱۹۱۰ تا ۱۹۴۰ نسل دوم از مشاوران پدید آمدند و مفاهیم مرتبط با مشاوره مدیریت را توسعه دادند. جیمز مکنزی شرکت خود را در سال ۱۹۲۶ پایه‌گذاری کرد. در سال ۱۹۶۳ شرکت‌های بزرگ حسابداری با مشاهده رشد فزاینده خدمات مشاوره مدیریت، خدمات مشاوره حسابداری را جزو فعالیت‌های خود قرار دادند و عملاً وارد حرفه مشاوره نیز شدند، ولی با تمام این اوصاف، حتی در اواخر دهه ۱۹۸۰ نیز علی‌رغم رشد بسیار این صنعت، صنعت مشاوره مدیریت هنوز دوران کودکی خود را طی می‌کرد. از آن تاریخ به بعد، صنعت مشاوره رشد فزاینده‌ای یافت به‌طوری که نرخ رشد این صنعت به حدود ۲۰ درصد رسید. اگر منحنی تجربه را در صنعت مشاوره رسم کنیم، به‌طور تقریبی خواهیم دید که ۸۰ درصد تجربیات مشاوره مدیریت به بعد از سال ۱۹۸۰ مربوط می‌شود و تنها ۲۰ درصد تجربیات مشاوره مدیریت، مربوط به سال‌های ۱۸۸۶ (وقتی لیتل اولین شرکت مشاوره‌ای را تأسیس کرد) تا ۱۹۸۰ است. اما در ایران باوجود این که بازار رقابت قابل توجهی برای خدمات مشاوره وجود دارد و سازمان‌های کشور نیازمند بازسازی و تجهیز شیوه‌های عملیاتی و مدیریتی خود به قواعد جدید جهانی و آشنایی نسبی مدیران کشور با مفاهیم مدیریت (که می‌تواند سبب شکل‌گیری نیاز آن‌ها به خرید خدمات مشاوره‌ای شود) هستند، هنوز صنعت مشاوره با چالش‌های بسیاری روبه‌رو است. اما از سوی دیگر ضعف در تولید و اشاعه دانش فنی-کاربردی در بعضی از شرکت‌های مشاوره‌ای، عقب‌تر بودن از تحول و دانش جهانی، پیچیدگی ارایه راه‌حل‌های عملی و وضعیت نامناسب درک متقابل و تعامل ضعیف مشاور و کارفرما، در برخی موارد صنعت‌گران ایرانی را به دریافت خدمات مشاوره‌ای بی‌میل کرده است.

سازمان بین‌المللی کار در کتاب مشاوره در مدیریت به دو نگرش عمده در مشاوره می‌پردازد، اولین نگرش را به‌عنوان یک دیدگاه کارکردی وسیع از زبان فریتس استیل چنین تعریف می‌کند: «منظور از فرایند مشاوره، هر نوع کمکی به محتوای، فرایند یا ساختار یک وظیفه یا یک‌سری از وظایف است. مشاور مسؤول انجام وظیفه نیست بلکه به آن‌هایی که محور انجام آن هستند کمک می‌کند.» نگرش دیگر را به‌عنوان یک خدمت حرفه‌ای خاص تلقی کرده و به نظر لاری گرینر و رابرت متسگر در این زمینه اشاره می‌کند که «مشاوره مدیریت خدمتی است که به‌وسیله اشخاص مجرب و تعلیم دیده‌ای ارایه می‌شود که به شیوه‌ای عینی و مستقل، با سازمان متقاضی برای تشخیص مسایل مدیریتی، تجزیه و تحلیل این قبیل مسایل و ارایه راه‌حل‌هایی برای این مسایل همکاری کرده و درصورت درخواست سازمان در جریان پیاده‌سازی راه‌حل‌ها کمک می‌کند. به گمان سوگاتا و تویچل، مشاوران نمی‌توانند خروجیِ قطعی از کار خودشان را تضمین کنند چراکه آن‌ها صرفاً پیشنهاد دهنده بهترین روش برای موفقیت هستند و با کارفرما در راه رسیدن به این هدف همکاری می‌کنند.

مارگریسون در فصل دوم از کتاب روش‌های مشاوره مدیریتی (۱۹۸۸) به مراحل اصلی مشاوره می‌پردازد و با ذکر اهمیت اطلاع از نحوه ارتباط با مشاور، ۱۲ مرحله را در قالب ۳ طبقه اصلی شامل بررسی اولیه (Appraisal)، ارزیابی (Assessment) و به‌کارگیری (Application) برای این ارتباط به شرح زیر مطرح می‌کند.

مراحل ۴ گانه بررسی اولیه:

۱- ارتباط اولیه: یک دیدار مقدماتی که با یک اظهار نظر اولیه همراه است.

۲- آماده‌سازی: در این مرحله، یک جلسه برای بحث و بررسی عمیق در خصوص ارایه نشانه‌ها و راه‌حل‌ها برگزار می‌شود.

۳- عقد قرارداد: این مرحله، شامل طرح ریزی برای شمای کلی کاری است که می‌تواند انجام شود.

۴- مذاکرات قرارداد: همان مقطعی است که جزییات اجرای یک پیمان، مورد توافق و مذاکره قرار می‌گیرد.

مراحل ۴ گانه ارزیابی:

۵- انتخاب داده: پس از تأیید قرارداد، مشاور داده‌های مرتبط را از طرق مختلف، پیش‌بینی و پیدا می‌کند.

۶- آنالیز داده‌ها و تشخیص: این مرحله، ارایه داده‌ها چه به صورت شفاهی، چه گزارش کتب و یا ترکیبی از آن‌ها اتفاق می‌افتند.

۸- بحث و بررسی: در این‌جا بحث و بررسی پیشنهادات در قالب اهداف دنبال می‌شود.

مراحل ۴ گانه به‌کارگیری:

۹- پیشنهادات: چکیده کامل و قابل قبولی از کلیه گزینه‌ها و موقعیت‌های خلاقانه مشاور، به‌عنوان پیشنهاد مطرح می‌شود.

۱۰- تصمیم‌گیری اجرایی: کارفرما، باتوجه به بحث‌ها و تفسیرهای مشاور و یا بدون هیچ‌گونه توجهی به نصایح او، تصمیم می‌گیرد.

۱۱- به‌کارگیری تصمیمات: ممکن است، کارفرما علاقه‌مند باشد که به همین مشاور واگذار کند یا به مجریان دیگر.

۱۲- بازنگری: ارزیابی این‌که آیا فعالیت‌های انجام شده مشاور، باعث رسیدن به اهداف و کاربردهای بهتر شده‌اند.

استفاده از مشاوران قدرت انعطاف‌پذیری بالایی را برای سازمان‌ها ایجاد می‌کند. در بسیاری از حوزه‌های کاری بازار وسیع و پهناوری از مشاوران فراهم است، لذا هر شرکت به‌راحتی می‌تواند از بین مشاوران یکی را انتخاب کند و از آن‌جا که این قابلیت به صورت همیشه حاضر و آماده در بیرون سازمان‌ها موجود است نیازی به ایجاد حوزه‌های مذکور به صورت درون سازمانی برای هر شرکت نیست. از طرف دیگر در انتخاب مشاور مسلماً مشکلاتی نیز پیش رو خواهد بود. شکل عمده این مشکلات ازجمله مشکلاتی است که در تمام شیوه‌های برون‌سپاری ایجاد می‌شود. اما برخی مشکلات خاص نیز در استفاده از خدمات مشاور مدیریت، پررنگ‌تر می‌شود. ازجمله آن‌ها، مشکلاتی است که بر میزان پذیرش تعهد توسط مشاور استوار است. همچنین مشکل دستیابی مشاور به اسرار شرکت نیز مطرح می‌شود. آیا واقعاً کارفرما آمادگی دارد اسرار خود را در اختیار یک تأمین کننده بیرونی قرار دهد؟

تأمین‌کنندگان خدمات مدیریت پروژه و سطوح واگذاری:

به عقیده کله‌لند و آیرلند داخل شدن در هر قرارداد برون‌سپاری نیازند مقداری کار پشتیبانی برای شناسایی و انتخاب تأمین‌کننده دارای بهترین صلاحیت‌ها و شهرت کافی به عنوان یک پیمانکار است. اما این تأمین کننده یا پیمانکار کیست؟ چه ویژگی‌هایی باید داشته باشد و رابطه او با کارفرمای خودش که همان سازمان برون‌سپارنده است چگونه و در چه حدودی تعریف می‌شود؟

با بررسی موارد مطرح شده در خصوص برون‌سپاری و مشاوره مدیریت می‌توان نتیجه گرفت که گرچه واگذاری خدمات مدیریت پروژه از سوی پیمانکاران ساخت به مشاورین مدیریت نوعی برون‌سپاری محسوب می‌شود ولی بهتر است از واژه کلی واگذاری در این خصوص استفاده شود. از طرفی مشاورین مدیریت پروژه می‌توانند به‌عنوان یک گروه از تأمین‌کنندگان خدمات مورد نظر محسوب شوند. اما همان‌طور که از ادبیات موضوع و نظر خبرگان بر می‌آید سطح مسؤولیت‌پذیری توسط مشاوران پایین است لذا به نظر می‌رسد استفاده از واژه تأمین‌کنندگان برای این گروه از همه مناسب‌تر است. البته واضح است که مشاوران نیز جزیی از این گروه قرار خواهند گرفت. به‌عنوان یک نتیجه اولیه حاصل از تحقیقات مذکور، جدول ۱ جهت تعیین سطح واگذاری خدمات پیشنهاد می‌شود:

مسلماً سطوح مطرح شده در این جدول شامل زیر سطح‌هایی نیز می‌شود که بررسی و تعیین آن‌ها برای تحقیقات آتی پیشنهاد می‌شود.

تعیین خدمات قابل واگذاری مسأله‌ای که مدیران ارشد با آن مواجه هستند استفاده از برون‌سپاری نیست، بلکه تعیین خدمتی است که باید برون‌سپاری شود. هرچه خدمت ملموس‌تر و استاندارد‌پذیرتر باشد و نیز از عدم اطمینان تقاضای کم‌تری برخوردار باشد، تمایل به برون‌سپاری آن افزایش می‌یابد. همچنین سازمان می‌تواند فعالیت اصلی خود را برون‌سپاری کند درصورتی که سازوکار کنترلی بر روی فعالیت اصلی را همچنان حفظ کند. برای برون‌سپاری خدمات مدیریت پروژه، نخست باید زمینه‌های برون‌سپاری در مدیریت پروژه مورد شناسایی قرار گیرد و دوم، بهترین تأمین‌کننده خدمات مربوط به این زمینه‌ها شناسایی شود.

در خصوص صلاحیت‌های محوری، استفاده از برون‌سپاری توصیه نمی‌شود، زیرا این کار باعث از دست رفتن قابلیت سازمان برای انجام وظایف خود به شکل ثمربخش می‌شود. انجام صلاحیت‌های محوری به جای آن‌که از طریق قرارداد به سازمانی دیگر سپرده شود باید در داخل شرکت تقویت شود و رشد پیدا کند. هر سازمان انجام‌دهنده چنین خدماتی، تا زمانی که خدمات و محصولاتش خریدار دارد، انگیزه چندانی برای صلاح و ارتقای کیفیت صلاحیت‌های محوری یک سازمان دیگر، در خود احساس نخواهد کرد. لذا به نظر می‌رسد شناسایی خدمات قابل برون‌سپاری نیاز به دقت نظر عمیقی دارد. برای این کار بهتر است با انجام یک تحلیل درونی، تأثیر تاکتیکی و راهبردی برون‌سپاری هر یک از خدمات شناسایی شده، مزایا و معایب برون‌سپاری آن‌ها تعیین شود. سپس با عنوان‌هایی چون «برون‌سپاری نشود»، «احتمالاً برون‌سپاری شود» و «برون‌سپاری قطعی است» طبقه‌بندی شود مانند آن‌چه در جدول ۲ آمده است.

در پروژه‌های ساخت، طی یک قرارداد قابل قبول، امور معینی با مسؤولیت مشخص به پیمانکار مربوطه واگذار می‌شود و بر این اساس در چارچوب قرارداد مذکور، پیمانکار می‌تواند برخی از امور، از جمله خدمات مدیریت پروژه خود را برون‌سپاری کند.

نتایج و پیشنهادات:

باتوجه به نقطه نظرات مطرح شده «ساده‌ترین شکل برون‌سپاری استفاده از مشاور برای انجام امور مورد نیاز است. در صورت در دسترس بودن و فراوان بودن مشاوران استفاده از خدمات هر یک از مشاوران برای یک مقطع زمانی دلخواه بسیار ساده و ارزان است.» لذا می‌توان نتیجه گرفت ایجاد چنین واحدهای مشاوره در مواردی که احساس نیاز می‌شود بسیار مفید و قابل استفاده خواهد بود اما این که این دفاتر چه ویژگی‌هایی داشته باشد ازجمله مواردی است که باید در تحقیقات آتی به آن پرداخته شود.

با بررسی موارد مطرح شده این نتیجه حاصل شد که مشاورین مدیریت پروژه می‌توانند به‌عنوان یک گروه از تأمین‌کنندگان خدمات مورد نظر محسوب شوند. اما همان‌طور که از ادبیان موضوع و نظر خبرگان بر می‌آید سطح مسؤولیت‌پذیری توسط مشاوران پایین است. لذا به نظر می‌رسد استفاده از واژه «تأمین‌کنندگان» برای این گروه از همه مناسب‌تر است و به عنوان یک نتیجه اولیه، جدول ۱ جهت تعیین سطح واگذاری خدمات ارایه شد که البته سطوح مطرح شده در این جدول شامل زیرسطح‌هایی نیز می‌شود که بررسی و تعیین آن‌ها برای تحقیقات آتی پیشنهاد می‌شود.

گرچه در یک تقسیم‌بندی اولیه، خدمات قابل ارایه توسط این تأمین‌کنندگان شامل حوزه‌های ۱۳ گانه استاندارد PMBOK می‌شود اما سطوح واگذاری آن جای تأمل دارد. برای تحقیقات بعدی پیشنهاد می‌شود مجموعه خدماتی که توسط این تأمین‌کنندگان قابل ارایه است مورد بررسی قرار گیرد.

اما دست‌یابی تأمین‌کننده به اسرار شرکت نیز جزو خصوصیات واگذاری کار است. آیا واقعاً کارفرما آمادگی دارد اسرار خود را در اختیار یک تأمین‌کننده بیرونی قرار دهد؟ این مسأله و راه‌حل‌های اصلاحی آن، می‌تواند در تحقیقات آتی محققان مد نظر قرار گیرد.

منبع: منتشر شده در ششمین کنفرانس بین‌المللی مدیریت پروژه

جدول ۱: سطوح واگذاری

درجه بندی سطح	خلاصه خدمات قابل ارایه	توضیحات
سطح ۱	واگذاری کامل یک فرایند (برون‌سپاری کامل)	در این سطح کلیه فعالیت‌های اجرایی و مسؤولیت حصول نتیجه به یک تأمین کننده بیرونی واگذار می‌شود.
سطح ۲	مشاوره و پیاده‌سازی ایده‌ها در بخش‌هایی از یک فرایند	در این سطح ضمن ارایه کمک فکری، بخش‌هایی از فعالیت اجرایی یک فرایند واگذار شده و ممکن است مسؤولیت آن بخش نیز واگذار شود
سطح ۳	فقط مشاوره	در این سطح فقط کمک فکری ارایه شده و هیچ‌گونه فعالیت اجرایی یا مسؤولیت آن واگذار نمی‌شود.

جدول ۲: معیارهای انتخاب خدمات برای برون‌سپاری

طبقه‌بندی	معیارها
وظیفه برون‌سپاری نشود	بخشی از صلاحیت محوری سود یا ارزش افزوده منفی در برون‌سپاری تأثیر بر هدف‌های راهبردی
وظیفه احتمالاً برون‌سپاری شود	از هزینه و سودهای دیگر، هیچ مزیت یا عیبی استنباط نمی‌شود. نه هدف‌های راهبردی را تقویت می‌کند نه بر هدف‌های راهبردی تأثیر می‌گذارد. تمام عوامل از لحاظ انجام در داخل سازمان یا برون‌سپاری برابر هستند.
برون‌سپاری قطعی است	صرفه‌جویی قطعی در برون‌سپاری. کاستن از پیچیدگی کارهای مدیریتی برای انجام کارها در داخل سازمان. نتایج بهتر در زمینه محصولات/خدمات حاصل از برون‌سپاری. پاسخگویی بیش‌تر به نیازهای سازماناستفاده از روش‌ها و فن‌آوری‌های بهتر. در برون‌سپاری در مقایسه با انجام کارها در داخل سازمان.

نام دوران	انفجار	گروه سیار	سازمان‌های نامحدود
محدوده زمانی	۱۹۸۰-۱۹۹۰	۱۹۹۰-۲۰۰۰	۲۰۰۰-۲۰۱۰
انگیزه برون‌سپاری	کاهش هزینه	کاهش هزینه -افزایش کارایی- تقویت فرایند	انتقال سازمانی
اصطلاح رایج	Outsourcing	Strategic outsourcing	Transformational outsourcing
نوع سازمان	کارآمد	متمرکز	مجازی
توجیه استراتژیک	حداکثرسازی سود	پیش روی رقابتی	بقا
موضوع برون‌سپاری	فرایندهای مشخص و ساخت یافته تولید به صورت کلید در در دست	فرایندهای مهم استراتژیک	پروژه‌های خلاقانه و دانش محور
تئوری‌های اصلی	کاهش هزینه	مهارت و منبع محور	ساختارهای سازمانی

مجتبی قدیری
mojtaba2452@gmail.com

سودای تجارت

افزایش واسطه گری در پی عدم کنترل فعالیت‌های دلالی از سوی دولت

یک کارشناس اقتصادی با بیان این‌که عدم کنترل فعالیت‌های دلالی از سوی دولت، واسطه‌گری را افزایش داد، گفت: به همین دلیل نیز این دسته از افراد که در اقتصاد ایران نقش پر رنگی هم دارند ابتدا با پیاده‌سازی قانون مالیات بر ارزش‌افزوده مخالفت کرده و در سال‌های اخیر هم در مقابل طرح‌ها و قوانین مقابله با قاچاق مقاومت و سنگ‌اندازی کرده‌اند.

به گزارش تراز، عبدالمجیدشیخی، کارشناس اقتصادی و نویسنده کتاب اقتصاد و برنامه‌ریزی درباره دلایل کاهش صادرات غیرنفتی ایران به سایت تراز گفت: امروزه یا هیچ کمکی از سوی دولت به صادرکنندگان انجام نشده و یا در صورت ارایه این تسهیلات اکثر کمک‌های دولت به بخش صادرات به جیب دلال‌های صادرکننده و نه تولیدکنندگان و صادرکنندگان واقعی می‌رود. به‌طوری که اکثریت قاطع اعضای فعال اتاق بازرگانی را تولیدکنندگان تشکیل نمی‌دهند.

وی درباره معافیت‌های مالیاتی صادرکنندگان تصریح کرد: باید نظام مالیاتی سنتی و مبتنی به روش‌هایی از قبیل خوداظهاری برچیده و نظام جامع و هوشمند مالیاتی پیاده شود تا کلیه فعالیت‌ها در این سازمان‌ها از سوی دولت رصد شوند.

شیخی خاطرنشان کرد: در حال حاضر بخش فرار مالیاتی یعنی بخش دلالی و زیرزمینی اقتصاد ایران از این سامانه گریزان است، چرا که با استقرار این سامانه دیگر امکان حاکمیت بلامنازع بر نرخ‌گذاری‌ها، سودهای غیرمتعارف و فرار بزرگ مالیاتی برای این دسته از افراد وجود نخواهد داشت.

این کارشناس اقتصادی در ادامه بیان کرد: به همین دلیل نیز این دسته از افراد که در اقتصاد ایران نقش پررنگی هم دارند ابتدا با پیاده‌سازی قانون مالیات بر ارزش‌افزوده مخالفت کرده و در سال‌های اخیر هم در مقابل طرح‌ها و قوانین مقابله با قاچاق مقاومت و سنگ‌اندازی کرده‌اند.

شیخی با اشاره به وجود دورهای باطلی که بر اقتصاد ایران چنبره زده اظهار کرد: مهم‌ترین دلیل وجود دورهای باطل در اقتصاد ایران خمودی افکار برخی از تصمیم‌گیران دولتی برای اقتصاد درگیر در افکار منسوخ و تاریخ مصرف گذشته اقتصاد سرمایه‌داری است.

وی در ادامه گفت: متأسفانه غلبه بخش بازرگانی و دلالی بر کلیه فعالیت‌های اقتصادی مانند تولید باعث شده است که سرمایه‌های انسانی و فیزیکی مجال عرض اندام نداشته باشند.

شیخی در خاتمه با ذکر خصایل و ویژگی‌های مانند بالاترین حجم و نرخ فرار از مالیات، سیال بودن، ریسک و خطرپذیری پایین اقتصادی و وجود کم‌ترین موانع و بالاترین تسهیلات قانونی خاطرنشان کرد: در کنار این موارد عدم نظارت و کنترل این فعالیت‌ها از سوی دولت، باعث افزایش گرایش فعالان اقتصادی به سمت این بازارها و دوری از تولید شده است.

تولیدکنندگان امکان رقابت با جنس قاچاق را ندارند

رییس سازمان تعزیرات حکومتی گفت: برخی اقلام که به صورت قاچاق وارد کشور می‌شود، ۳۰۰ درصد برای واردکننده سود دارد؛ لذا تولیدکنندگان داخلی امکان رقابت با جنس قاچاق را ندارند.

به گزارش پانا، علیرضاجمشیدی در دیدار با نماینده ولی فقیه در استان خراسان‌رضوی در مشهد اظهار کرد: در سطح مبادی ورود و عرضه با موضوع قاچاق روبه‌رو هستیم که با روحیه انقلابی، بسیجی و محکم در برابر آن موضوع ایستاده‌ایم.

وی حوزه تعزیرات را بسیار گسترده و ناشناخته توصیف و بیان کرد: باید به صورت قانونمند، مقتدر، جدی و مستمر در این عرصه وارد شد زیرا اقدامات مقطعی اثربخش نیست.

رییس سازمان تعزیرات حکومتی ادامه داد: برخی فروشندگان که درآمدهای میلیونی دارند برای فرار از مالیات فاکتور ارایه نمی‌دهند و با فرارکنندگان مالیاتی نیز برخورد خاصی نمی‌شود.

وی گفت: عمده کالاهای قاچاق از مبادی رسمی و گمرک وارد کشور می‌شوند و به عنوان مثال در بندر شهید رجایی ۶ هزار کانتینر در شبانه‌روز وارد و صادر اما فقط ۲۰۰ عدد آنها کنترل می‌شود.

جمشیدی افزود: با رسیدگی فوری، نظام‌سازی، همکاری همه مسؤولان مربوط و برخورد با فسادهای اداری که در برخی جاها وجود دارد می‌توان قاچاق را مهار کرد و جهش خوبی در اقتصاد داشت.

وی به مقاومت‌ها در سطح عرضه کالا از سوی برخی اصناف اشاره و بیان کرد: اگر به موضوع قاچاق به‌طور جدی رسیدگی نشود خسارات جبران ناپذیری به دنبال دارد.

مدیرکل تعزیرات حکومتی خراسان‌رضوی نیز در دیدار با آیتا...علم‌الهدی گفت: در مبارزه با قاچاق، ترویج فرهنگ خود نظارتی بسیار مهم است. حمیدرضاکریم افزود: پارسال در قالب گشت‌های نامحسوس ۴۰۰ تن گوشت فاسد کشف شد. در مورد زعفران نیز جمع‌آوری نمونه‌ای انجام شد و نشان داد در ۷۵ درصد آنها از رنگ تارتازین که ماده‌ای سرطان‌زا می‌باشد استفاده شده و یا در برخی آردهای نانوایی از ماده سرطان‌زای بلانکیت برای سفیدی نان استفاده می‌کنند.

وی ادامه داد: اطلاع‌رسانی و برگزاری کارگاه‌های آموزشی نقش به سزایی در کاهش موارد تخلف دارد.

عضو هیأت رییسه اتاق تهران

مفهوم «بخش خصوصی» باید در اذهان دولتمردان نهادینه شود

واحدی عضو هیأت رییسه اتاق تهران با بیان این‌که لایحه بودجه ۹۶ تا چند وقت دیگر باید تقدیم مجلس شود، گفت: من معتقدم که در بودجه‌ها باید دید که دولت به چه سویی نگاه می‌کند.

سیدحامدواحدی در گفت‌وگو با سایت خبری اتاق تهران اظهار کرد: معتقدم دولت به جای این‌که بزرگ و بزرگ‌تر شود باید به دنبال آن باشد که کار را به دست بخش خصوصی بسپارد.

وی افزود: اگر بخشنامه‌ها و بودجه‌های دولت به سمتی برود که دوباره دولت را چاق و بزرگ‌تر کند و از بودجه‌های عمرانی کشور کاسته بشود- مانند هرسال که هزینه‌های جاری دولت رو به افزایش است- کار به جایی نمی‌رسد و توسعه کشور تحقق پیدا نمی‌کند؛ به هرحال افزایش هزینه‌های جاری یعنی دولت کارمندان بیش‌تری را استخدام و ساختمان‌های بزرگ و بزرگ‌تری را اشغال کند.

واحدی در ادامه تصریح کرد: باید ببینیم آیا این دولت مانند دولت‌های قبل که فقط می‌گفتند باید خصوصی باشیم ولی در عمل هیچ کدام از رؤسای جمهور محترم نتوانستند دولت را کوچک‌تر کنند اقدام خواهند کرد یا نه.

وی افزود: البته به نظر من بیش‌تر آنها به دنبال این بودند که دولت را کوچک کنند. ولی ببینید! ساختار دولت نفتی به اینجا ختم می‌شود، ساختار دولت نفتی می‌خواهد روز به روز بزرگ‌تر و چاق‌تر شود. این عضو هیأت رییسه اتاق با اشاره به اهمیت افزایش بهره‌وری در کشور، اظهار کرد: در این سیستم فرهنگ تنبلی کارمندان دولت زیاد خواهد شد. البته من اعتقاد ندارم همه به این سبک هستند، ولی اعتقاد دارم بهره‌وری در دولتمردان ما و در کارمندان ما، خیلی پایین است. انشاا... خودشان باید کمک کنند این بهره‌وری و آمارهایی که بیرون آمده را بالا ببرند.

وی ادامه داد: ولی کلیت قضیه این است که به نظر من دولت نمی‌تواند این ترمز دستی را بکشد، پس موظف است همین مسیر را جلو ببرد و مطمئن هستم هزینه‌های ریالی دولت به احتمال خیلی زیاد افزایش پیدا خواهد کرد و در بودجه این مسأله را خواهیم دید.

واحدی گفت: در اقتصاد کشور باید کاری کرد که کلمه بخش خصوصی در اذهان دولتمردان نهادینه شود. من فکر می‌کنم هنوز دولتمردان ما آن بخش خصوصی واقعی را که انتظار دارند در کشور ندیده‌اند تا بتوانند بودجه‌ها را بودجه‌های کمی ببیند و بعد کار به دست بخش خصوصی انجام و سپرده شود. به این ترتیب ما هنوز اندرخم پروژه‌های دولتی هستیم و اگر نگاه کنید بودجه‌هایمان هم به این وابسته است.

وی همچنین معتقد است: هنوز جاده‌ها و آزادراه‌های ما به بودجه‌های دولتی وابسته است و نگران هستیم که این بودجه کم یا زیاد شود. اصلاً ما چرا باید نگران باشیم! اگر یک آزادراه به دست بخش خصوصی و پرداخت توسط عوارضش به صورت BOT، ۲۰ ساله یا ۳۰ ساله و ۴۰ ساله ساخته شود، مشکل حل می‌شود.

این عضو هیأت رییسه اتاق گفت: ما شرکت‌های داخلی و خارجی زیادی داریم که با جوینت (مشترک شدن) می‌توانند پروژه‌های بزرگ انجام دهند و زیرساخت‌های یک کشور را بسازند. ایران کشور بسیار وسیع، پهناور و دوست‌داشتنی و پر از معادن و دانش و تحصیل و نیروی جوان است. بنابراین از دولتمردان انتظار داریم که بودجه سال آینده را جوری ببندند که نگاه بیش‌تر به سمت بخش خصوصی باشد و دولت را کم‌تر بزرگ کنند، ولی من باز هم بعید می‌دانم.

پول نقد است که مشکلات را حل می‌کند، نه پرداخت بدهی‌ها به صورت اوراق مرابحه

عضو هیأت نمایندگان اتاق تهران از جلسه‌ای با حضور تشکل‌های دارویی کشور برای تصمیم‌گیری در ارتباط با دریافت مطالباتشان از دولت تشکیل شده، خبر داد.

به گزارش مناقصه‌مزایده به نقل از اتاق بازرگانی تهران ناصرریاحی از جلسه‌ای که با حضور تشکل‌های دارویی کشور برای تصمیم‌گیری در ارتباط با دریافت مطالباتشان از دولت، تشکیل شد خبر داد و گفت: پیشنهادی که از سوی دولت و وزارت بهداشت برای دریافت بیش از دو هزار میلیارد تومان مطالبات شرکت‌های دارویی (تولیدکنندگان، واردکنندگان و...) به صورت اوراق شده است اصلاً منصفانه نیست و نمایندگان شرکت‌های بخش خصوصی حاضر در جلسه و فعالان صنعت دارو اصلاً قادر به پذیرش آن نیستند.

وی درباره پیشنهاد مطرح شده از سوی دولت و وزارت بهداشت به عنوان نماینده دولت افزود: دولت مبلغ دو هزار میلیارد تومان اوراق مشارکت مرابحه در عوض بدهی‌های بیمارستان‌ها و... به شرکت‌های حوزه دارو در نظر گرفته است و به شرکت‌ها پیشنهاد داده است که به جای مطالبات خود اوراق دریافت کنند ولی واقعیت این است که این اوراق به سادگی امکان نقد شدن ندارند و شرکت‌های سرمایه‌گذاری با کاهش ۲۰ تا ۴۰ درصدی ارزش آنها حاضر به نقد کردنشان هستند.

ریاحی با اشاره به این‌که به صورت میانگین بیش از یک‌سال است که شرکت‌های دارویی از بیمارستان‌ها و... طلب دارند، گفت: دولت اعلام کرده است که اگر تا ۳ آذر شرکت‌ها اوراق را دریافت نکنند آنها را به خزانه باز می‌گردانند و این در شرایطی است که به دلیل عدم پرداخت مطالبات شرکت‌های تولیدکننده دارو هم اکنون با چالش‌های جدی روبه‌رو شده‌اند و این موضوع می‌تواند اثرات مخربی بر خدمات‌دهی به مردم داشته باشد.

عضو هیأت نمایندگان اتاق تهران در ادامه با بیان این‌که شرکت‌های دارویی معتقدند دولت باید به جای اوراق مرابحه به آنها پول نقد پرداخت کند، افزود: در طول یک سالی که به صورت میانگین مطالبات شرکت‌های دارویی پرداخت نشده است آنها حدود ۲۰ درصد از ارزش واقعی مطالباتشان را از دست داده‌اند و حالا اگر بخواهند ۲۰ تا ۴۰ درصد ارزش دیگر مطالباتشان را هم به خاطر دریافت اوراق و فروش آن از دست بدهند در واقع ۵۰ درصد پولی که طلب داشته‌اند از بین رفته‌اند و این یک ظلم به آنهاست.

ریاحی در ادامه گفت: درحال حاضر شرکت‌های تولیدکننده دارو و واردکنندگان در شرایط سختی به سر می‌برند، زیرا نقدینگی لازم را در اختیار ندارند و اگر این روند ادامه پیدا کند شاهد تعطیلی و کاهش تولید و واردات دارو که جزو کالاهای حیاتی محسوب می‌شود، خواهیم بود، اتفاقی که می‌تواند اثرات منفی بسیار را در جامعه به دنبال داشته باشد.

به گفته وی دولت به جز دو هزار میلیارد تومان اوراق مرابحه‌ای که برای پرداخت بدهی‌هایش به شرکت‌های دارویی در نظر گرفته مبلغ ۸ هزار میلیارد تومان هم اوراق برای پرداخت بدهی‌های شرکت‌های تجهیزات پزشکی، بیمارستان‌ها و... در نظر گرفته است که آن هم مشکل نقد شدن دارد.

کالاهای قاچاق جمع شده از بازار، کجا هستند؟

در حالی رییس اتاق اصناف ایران از پاک‌سازی ۸۰ درصد بازار از کالاهای قاچاق خبر می‌دهد، معتقد است راه‌های دیگری برای عرضه وجود دارد و نباید صورت مسأله در خصوص قاچاق کالا پاک شود. حال این سؤال مطرح است که کالاهای قاچاق در کدام اماکن پنهان شده‌اند و چگونه خرید و فروش می‌شوند؟

به گزارش ایسنا، اجرای طرح جمع‌آوری کالاهای قاچاق از سطح شهر توسط اتحادیه‌های صنفی مختلف که به صورت پلکانی از نیمه مهرماه سال‌جاری کلید خورده، موجب پدیدار شدن معضل دیگری در عرضه تولید شبکه قاچاق کالا در کشور شده و نگرانی‌های مختلفی را در این خصوص برای مردم و مسؤولان ایجاد کرده است؛ آن‌گونه که حتی رییس اتاق اصناف ایران از پدیده زیرزمینی شدن عرضه کالاهای قاچاق خبر می‌دهد و اعتقاد دارد این کالاها از سطح دید خارج شده‌اند.

بنابراین بزرگ‌ترین دغدغه‌ای که در حال حاضر وجود دارد این است که آیا با انجام مأموریت کالاهای قاچاق از سطح شهر، برنامه مقابله با عرضه این کالاها به اتمام می‌رسد؟ و این‌که سرنوشت خرید و فروش کالاهای قاچاق از طریق فروشگاه‌های مجازی، اینترنتی و نیز اماکن زیرزمینی چه خواهد شد؟ همچنین آیا برنامه‌ریزی‌هایی در این زمینه به منظور ریشه‌کن کردن پدیده قاچاق در دل شهرهای کشور وجود دارد یا خیر؟

یکی از اعضای کمیسیون صنایع و معادن مجلس شورای اسلامی صدور کدشناسه رهگیری برای جلوگیری از فروش اجناس قاچاق در فضای مجازی را مهم‌ترین مسأله در جهت مقابله با پدیده قاچاق در این شبکه توزیع می‌داند تا بتوان به گونه‌ای دقیق کالاهای غیرمجاز و غیرقانونی را تمیز داد که در غیراین صورت برای کاهش سطح تخلف در فضای مجازی باید هزینه‌های دوچندانی پرداخت کرد. سیدمهدی مقدسی در مورد فروش کالای قاچاق در شبکه‌های اجتماعی و فضای مجازی، وزارت صنعت، معدن و تجارت را مکلف به ساماندهی این فروشگاه‌های مجازی می‌داند که باید با ایجاد سازگاری تدوین شده در جهت مقابله با بخشی از پدیده قاچاق در این شبکه بپردازد و با اعطای نماد الکترونیک فعالیت فروشگاه‌های مجازی را رصد کند و از فروش کالاهای قاچاق در شبکه‌های اجتماعی و مجازی مختلف جلوگیری شود. در این خصوص رییس اتحادیه فناوران رایانه نیز ضمن اشاره به رشد واژگونه فروشگاه‌های مجازی در سطح کشور ایراد وارده را مربوط به خرید و فروش هر نوع کالایی توسط این فروشگاه‌های مجازی و اینترنتی می‌داند در حالی که باید پس از دریافت نماد اعتماد الکترونیک به فروشگاه‌های مجازی و کسب پروانه خرید و فروش کالاهای مختلف توسط آنها ساماندهی شود تا مجوز خرید و فروش برای خرید هر نوع کالایی وجود نداشته باشد.

میرمهدی همچنین اعلام کرده که بسیاری از فروشگاه‌های مجازی و اینترنتی در کشور بدون نماد پروانه کسب در حال فعالیت هستند و هیچ‌گونه نظارتی بر عملکرد آنها وجود ندارد و با توجه به عدم پرداخت عوارض گمرکی و مالیات سود بی‌شماری را از این طریق به جیب می‌زنند و در بسیاری از موارد نیز خود را مکلف به تحویل کالای بازپس گرفته شده توسط مشتری نمی‌دانند، چرا که یکی از مشکلات موجود در خرید و فروش کالا در فروشگاه‌های مجازی این است که در بسیاری از موارد مشتریان تنها عکس کالای مورد نظر خود را می‌بینند و پس از مشاهده آن تمایلی به تحویل ندارند.

رییس اتحادیه فناوران رایانه با اعلام این‌که حجم عمده بالغ بر ۹۰ درصدی کالاهای قاچاق در فضای مجازی و اینترنتی به فروش می‌رسد، اظهار کرد: اتفاق مورد اشاره به این دلیل رخ داده که امکان خرید و فروش کالاهای قاچاق در فروشگاه‌ها به صورت فیزیکی وجود ندارد و ادامه این روند قطعاً به تعطیلی واحدهای صنفی مختلف کمک می‌کند، چرا که فعالیت فروشگاه‌های مجازی و اینترنتی به گونه‌ای واژگونه افزایش یافته و تأثیر به‌سزایی در شبکه توزیع دارد، در حالی که برای این‌گونه فروشگاه‌ها در ایران قوانین لازم و کافی نیز تدوین نشده است. به گزارش ایسنا، طرح جمع‌آوری کالاهای قاچاق از سطح شهر تنها بخش کوچکی از برنامه مقابله با پدیده قاچاق در کشور است قطعاً همان‌گونه که مسؤولان اذعان دارند راه‌های دیگری برای عرضه و خرید و فروش کالاهای قاچاق وجود دارد و تنها مقابله با این پدیده در لایه رویین نمی‌تواند به منزله ریشه‌کن کردن قاچاق باشد. حال که با اجرای طرح جمع‌آوری کالاهای قاچاق ۸۰ درصد بازار از این کالاها خالی شده ابتدا باید مأمن دیگر این کالاهای را پیدا کرد و با ناامن کردن شبکه‌های دیگری که توزیع کالاهای قاچاق از طریق آنها انجام می‌شود در خصوص مقابله با این پدیده شوم گام برداشت.

رییس اتحادیه پوشاک

همکاری ایران و ایتالیا در بخش پوشاک براساس فرهنگ ایرانی-اسلامی است

رییس اتحادیه صنف پوشاک با اشاره به همکاری‌های مشترک ایران و ایتالیا در بخش پوشاک گفت: براساس تفاهم صورت گرفته آن بخش از تولیدات مشترک ایران و ایتالیا که در بازار ایران عرضه می‌شود فرهنگ ایرانی و اسلامی در آن رعایت می‌شود. به گزارش تسنیم، شیرازی در نشست مشترک اتحادیه صنف پوشاک و سیستم مد ایتالیا اظهار کرد: حضور تولیدکنندگان ایتالیایی در بازار ما موقعیت مناسبی برای تولیدکنندگان ایرانی به حساب می‌آید و ما می‌توانیم با حمایت‌های سیستم مد ایتالیا محصولات خود را به سایر کشورها صادر کنیم. وی افزود: حضور مسؤولان دولتی ایران در نشست مشترک با سیستم مد ایتالیا به معنای استقبال آنها از مشارکت با ایتالیا در بخش پوشاک است و همکاری‌های دوجانبه دو کشور در بخش پوشاک را می‌توان در سرمایه‌گذاری‌های مشترک همکاری‌های تجاری توسعه داد. رییس اتحادیه صنف پوشاک ادامه داد: بازار خوب ایران همچنین ظرفیت مناسبی برای حضور تولیدکنندگان ایتالیایی است و با همکاری‌های مشترک می‌توانیم در بازارهای جهانی حضور داشته باشیم. شیرازی اضافه کرد: تولیدکنندگان ایتالیایی در بازار ایران می‌توانند خود صاحب نمایندگی باشند و در کنار آن ۲۰ درصد تولید مشترک انجام دهند. وی با اشاره به بندهای تفاهم صورت گرفته میان ایران و ایتالیا در بخش تولید پوشاک گفت: ایجاد اشتغال دانش‌بنیان و انتقال تکنولوژی، حمایت از همکاری‌های تجاری در قالب قوانین کشورها، حمایت از تعاملات در حوزه نمایشگاه‌ها و تولیدات مشترک از بندهای تفاهم صورت گرفته میان دو کشور است. شیرازی با بیان این‌که تولیدات مشترک ایران و ایتالیا در بخش پوشاک با رعایت فرهنگ ایرانی و اسلامی خواهد بود، گفت: آن بخش از تولیداتی که قرار است در بازار ایران عرضه شود به سلیقه ایرانی‌ها و فرهنگ ایرانی اسلامی توجه می‌شود و مابقی تولیدات برای صادرات و حضور در بازارهای جهانی انجام می‌شود.

نقد و نظر

یک کارشناس مسایل اقتصادی

اقدامات زیرساختی دولت در حوزه اقتصادی به تدریج رکود را حذف می‌کند

یک کارشناس مسایل اقتصادی در خصوص رکود اقتصادی حاکم بر کشور گفت: اگر روندی که در کشور برای بهبود زیرساخت‌ها آغاز شده است پیش رود به تدریج رکود اقتصادی نیز مرتفع خواهد شد. محمدصادق مشایخ در گفت‌وگو با پانا خاطرنشان کرد: تیم اقتصادی دولت اعجاز کرده و ملت نیز این انصاف را دارد که قضاوت کند دولت با خزانه بدهکار چقدر در جهت بهبود زیرساخت‌های اقتصادی تلاش کرده است و مهم‌ترین بخش فعالیت دولت این بوده که گروه مذاکره کننده در توافق هسته‌ای به حساسیت مذاکره و رفع تحریم‌ها واقف بوده‌اند و تلاش شده تا ایران بیش‌ترین امتیازات را کسب کند. مشایخ با تأکید بر ضرورت بهبود زیرساخت‌ها به منظور بهبود عملکردهای اقتصادی تصریح کرد: اصلاح ناوگان حمل و نقل هوایی نخستین گام است و باید حداقل ۱۰۰ فروند به ناوگان هوایی کشور افزوده شود. وی اظهار کرد: قضاوت در مورد عملکرد اقتصادی دولت نیازمند توجه به اصل مهم انصاف است و باید گفت دولت یازدهم میراث‌دار نابسامانی‌هایی در اقتصاد شد که نتایج آن با تأخیر زمانی به بهبود معیشت و اقتصاد خانوارها منجر می‌شود. وی افزود: مبادلات تجاری با بسیاری از کشورهای دنیا برقرار شده و دیپلماسی سیاسی کشور نیز در مسیر درست خود در حال حرکت است و از سوی دیگر در توافق هسته‌ای به گونه‌ای موفق شده‌ایم که شخصیت نامناسبی که از چهره ایران در برابر برخی کشورها ساخته شده بود اصلاح شده است.

ادغام اتحادیه ملی صنفی به نفع مردم است

نایب رییس اول اتاق اصناف تهران خواستار اجرای سریع‌تر طرح ادغام شد. ابراهیم‌درستی در خصوص ادغام اتحادیه‌های صنفی گفت: همان‌طور که در هیأت عالی نظارت بر اصناف طرح ادغام واحدهای صنف با نظرات کارشناسی تصویب شده است به نظر من طرح ادغام باید طبق مصوبه هیأت عالی نظارت هرچه زودتر اجرایی شود. به گزارش ایلنا، وی اضافه کرد: این فرصتی طلایی است تا از موازی کاری و تداخل صنفی اتحادیه‌های صنفی جلوگیری شود. این طرح در راستای اجرای اقتصاد مقاومتی نقش حایز اهمیتی دارد که باید اجرا شود. این مقام صنفی در ادامه متذکر شد: ضرر و زیان ناشی از تداخل صنفی را مردم باید بدهند و اگر کسی نفع مردم و کشور و اقتصاد صنفی را مدنظر قرار دهد هرگز با این طرح مخالفت نخواهد کرد. نایب‌رییس اول اتاق اصناف تهران تصریح کرد: موافق اجرای طرح ادغام هستم و اعتقادم این است که هرچه تأخیر در اجرای این طرح صورت گیرد، تلاوتش را مردم و متصدیان واحدهای صنفی باید بپردازند. درستی خطاب به مخالفان طرح ادغام عنوان کرد: در اجرای هر طرحی نظراتی که ناشی از نفع شخصی باشد مردود است ولی اگر در راستای اجرای هرچه بهتر و سریع‌تر طرح ادغام مخالفان نظر کارشناسی دارند ارایه دهند تا مورد بررسی قرار گیرد در غیراین صورت مخالفت با طرح ادغام شخصی بوده و نفع مردم در آن دیده نمی‌شود.

قاچاق کالا، کمر تولید داخلی را شکست

یک نماینده مجلس شورای اسلامی گفت: ورود غیرقانونی کالا به کشور موجب ورشکستگی بسیاری از واحدهای تولیدی و از بین رفتن بیش از یک میلیون و ۵۰۰ هزار فرصت شغلی شده است. سیدمحمدباقرعبادی راهی، نماینده مردم بیرجند درمجلس شورای اسلامی در گفت‌وگو با باشگاه خبرنگاران گفت: قاچاق کالا سد بزرگی در مقابل تولیدات داخلی به وجود آورده و از بین رفتن بیش از یک میلیون و ۵۰۰ هزار فرصت شغلی را به دنبال داشته است. وی اذعان کرد: در سال‌های گذشته اهتمام جدی در خصوص مبارزه با قاچاق در کشور وجود نداشته است و کالاهای قاچاق به صورت قانونی و غیرقانونی وارد می‌شد. نماینده مردم بیرجند در مجلس شورای اسلامی با اشاره به این‌که قاچاق کالا منافع عده محدودی از افراد را تأمین اما به اقتصاد کشور ضربه وارد می‌کند، افزود: در سال ۹۵ عزم جدی برای مبارزه با قاچاق در دستگاه‌های مختلف دولتی شکل گرفت. محمدباقرعبادی تصریح کرد: یکی از اصلی‌ترین راهکارهای مبارزه با قاچاق فرهنگ‌سازی مؤثر و پایدار در جامعه است تا مردم به سمت خرید این کالاها گرایش پیدا نکنند. وی افزود: البته مقدمه تحقق این امر آن است که مردم به واسطه تمهیدات بتوانند کالای قاچاق را از غیرقاچاق تشخیص دهند.

معاون وزیر اقتصاد

ارتباط سیستمی برای مبارزه با قاچاق بین سازمان‌های متولی شکل نگرفته است

رییس سازمان اموال تملیکی با بیان این‌که هنوز ارتباط سیستمی ۴ سازمان مرتبط با حوزه قاچاق ایجاد نشده، گفت: در صورت تسریع در این موضوع حجم قاچاق به صورت عملی کاهش چشمگیری خواهد داشت. امین دلیری در گفت‌وگو با تسنیم، از شناسایی قاچاقچیان از طریق سامانه لینک شده بین گمرک، سازمان بنادر، دیوان محاسبات و اموال تملیکی خبر داد و گفت: این سامانه به‌طور آزمایشی بین گمرک و سازمان اموال تملیکی مورد بهره‌برداری قرار گرفته است، اما هنوز بین سازمان بنادر و تعزیرات حکومتی لینک ارتباطی ایجاد نشده است. وی افزود: هماهنگی‌های لازم انجام شده است تا به زودی ارتباط سیستمی بین ۴ سازمان به‌طور کامل برقرار شود. دلیری ادامه‌داد: اگر بتوانیم سامانه جامع ردگیری کالای قاچاق را به‌طور کامل در اختیار داشته باشیم، حتماً حجم کالای قاچاق به شکل عملی کاهش خواهد یافت. رییس سازمان اموال تملیکی در خصوص علل طولانی شدن بهره‌برداری نهایی این دست سامانه‌ها گفت: به نظر می‌رسد عزم کلی برای مبارزه با قاچاق وجود دارد اما در بدنه‌های اجرایی هنوز مشکلاتی باقی مانده که باید بر طرف شود. وی افزود: سازوکار اجرایی سامانه‌های مبارزه و ردگیری کالای قاچاق در دست کارشناسان و مسؤولان میانی سازمان‌های اجرایی است.

نوبت اول

آگهی مناقصه

شهرداری بندر چابهار در نظر دارد حمل و اجرای آسفالت معابر، ترمیم نوار حفاری و لکه گیری آسفالت معابر سطح شهر چابهار را به پیمانکاران واجد شرایط (شرکت‌های دارای رتبه راه و باند) واگذار نماید. لذا متقاضیان فرصت دارند از تاریخ نشر آگهی نوبت دوم به فاصله ۷ روز جهت دریافت اسناد مناقصه پس از تهیه فیش واریزی به مبلغ ۲۰۰,۰۰۰ ریال بحساب ۳۱۰۰۰۰۰۰۲۵۰۰۳ سیبا به سایت ملی مناقصات یا دفتر عمران شهرداری بندرچابهار مراجعه نمایند.

سپرده شرکت در مناقصه مبلغ ۷۶۰,۰۰۰,۰۰۰ ریال ضمانت‌نامه بانکی و یا فیش نقدی به حساب سیبا ۳۱۰۰۰۰۱۶۲۹۰۰۱ به نام شهرداری بندر چابهار می‌باشد که فیش واریزی باید به تایید امور مالی برسد.

به پیشنهادات مخدوش- مشروط، ناخوانا و فاقد سپرده ترتیب اثر داده نخواهد شد.

شهرداری در رد یا قبول یک یا کلیه پیشنهادات مختار است.

مهلت ارایه پیشنهادات از تاریخ آخرین مهلت دریافت اسناد به مدت ۱۰ روز به دفتر حراست شهرداری چابهار می‌باشد.

افتتاح پاکات ۴۸ ساعت پس از آخرین مهلت دریافت اسناد انجام خواهد پذیرفت.

برنده مناقصه موظف می‌باشد از تاریخ ابلاغ ظرف مدت ۷ روز جهت عقد قرارداد و ارایه ضمانت‌نامه انجام تعهدات به امور مالی شهرداری مراجعه نماید در غیر اینصورت سپرده وی به نفع شهرداری ضبط و با نفر دوم به همین منوال عمل می‌گردد.

سپرده نفرات اول و دوم تا زمان عقد قرارداد نگهداری و الباقی پس اعلام کمیسیون برگشت داده می‌شود.

پرداخت هزینه آگهی به عهده برنده مناقصه می‌باشد.

سایر اطلاعات و جزییات در اسناد مناقصه درج شده است.

شماره‌های تماس جهت پاسخگویی و ارایه اطلاعات: ۳۵۳۲۰۰۳۴-۰۵۴ دفتر عمران شهرداری بندر چابهار

شهرداری بندر چابهار

روزنامه مناقصه مزایده ۹۵/۰۹/۰۶-۲۰۲۰

ناصر بهزادفر
nasser_b1963@yahoo.com

خبر

خانه‌هایی در دل طبیعت

در این زندگی ماشینی مفهوم خانه نیز هر روز از تصورات گذشته فاصله گرفته و جای خود را به سازه های بلندمرتبه می دهند. حال باید این پرسش را مطرح کرد: آیا خانه در چنین وضعیتی همان نزدیکی مفهومی خود را به واژه آرامش حفظ کرده است؟!

به گزارش زیست نیوز آلودگی هوا، ترافیک در کنار سایر گرفتاری های زندگی شهرهای شلوغ؛ دستیابی به آرامش را برای انسان به یک آرزو مبدل کرده است. در این زندگی ماشینی مفهوم خانه نیز هر روز از تصورات گذشته فاصله گرفته و جای خود را به سازه های بلندمرتبه می دهند. حال باید این پرسش را مطرح کرد: آیا خانه در چنین وضعیتی همان نزدیکی مفهومی خود را به واژه آرامش حفظ کرده است؟

پیش از آن که در انتظار پاسخی برای این پرسش باشیم تصاویری را تقدیم حضورتان خواهیم کرد که در رابطه با آنها قطعاً خانه یعنی آرامش. خانه‌هایی رویایی در آرامش و زیبایی طبیعت که بیش‌تر شبیه رویا هستند تا واقعیت. هر چند هنوز هم گروهی زندگی در پیشرفت و تکنولوژی شهری را ترجیح می دهند و تبعات آن را نیز به جان می خرند.

کویر نمک بردسکن (کفه نمک)، دشتی هموار در خراسان رضوی

ناصر بهزادفر – کویر نمک (کفه نمک) در جنوب شهرستان بردسکن و در استان خراسان رضوی قرار دارد این پهنه نمکی از سطح دریاهای آزاد ۸۰۵ متر ارتفاع دارد و با وسعت تقریبی ۷۸۸۸ هکتار با جهتی شمال شرقی ـ جنوب غربی موجب پدید آمدن چشم‌اندازی زیبا از طبیعت بیابانی ـ کویری و رسوبات تبخیری نمکی شده است. این منطقه دشتی هموار است که در آن پستی و بلندی خاصی مشاهده نمی‌شود و از نظر اقلیمی در ناحیه گرم‌وخشک بیابانی قرار گرفته، تعداد ماه‌های خشک آن ۷ ماه و حدود ۹۵ روز در سال یخبندان است. کفه نمک با نام علمی پالایا از آثار طبیعی و بی نظیر کشور در بردسکن است که در گذشته به شکل سنتی و به عنوان معدن نمک بهره‌برداری می‌شده‌است، همچنین در چرم سازی و سالامبور (دباغی پوست) مورد استفاده قرار می‌گرفته‌است. پالایا در پست‌ترین مناطق بعضی از حوضه‌های آبریز دشت‌های مسطحی با مشخصات ویژه تشکیل می‌شود که بیش‌تر در مناطق خشک و به نسبت گرم و کم‌باران قرار گرفته‌اند و اغلب توسط رسوبات دریاچه‌ای و تناوب لایه‌های رس، سیلت و نمک پوشیده می‌شود. هرچند که در این کفه نمکی امکان رشد گیاهان وجود ندارد، اما در حاشیه‌های این زیستگاه کویری گونه‌های گیاهی شورپسند از جمله سالسولا، سالیکورنیکم، گز، آتریپلکس رشد می‌کنند و همچنین گونه‌های مختلفی از پرندگان دیده می‌شوند. جلوه‌های زیبای بلورهای نمک در حال شکل گیری، تراکم ساختاری بلورهای نمک بر روی شن‌زارها، ایجاد چاله‌های نمکی و حوضچه‌های آب حاصل از تعریق خاک از دیگر ویژگی‌های منحصر به فرد این زیستگاه طبیعی است و آن را در کشور و منطقه به یک زیستگاه منحصر به فرد تبدیل کرده‌است.

مسیردسترسی

منطقه طبیعی کفه نمک در جنوب شهرستان بردسکن و در ۱۲ کیلومتری جنوب روستای رحمانیه در بخش شهرآباد قرار دارد.

منابع:

باشگاه خبرنگاران جوان
۲۰www.kouhestan.com.blogfa – حسین توکلی

بهترین غذاها برای حفظ سلامت روان

آیا می‌دانستید تغذیه بر روی حالات روحی و روانی افراد اثر به‌سزایی دارد؟ در این مقاله به برخی نکات تغذیه‌ای که بر روی روح و روان مؤثر هستند، اشاره می‌شود. به گزارش زندگی آنلاین، ارتباط بین رژیم غذایی مناسب و حالات روحی و روانی ارتباطی دو طرفه می باشد. کمبود مواد مغذی مانند اسیدهای چرب امگا ۳، آهن، مس، روی و ویتامین‌های گروه B می‌تواند قبل از این که منجر به نشانه‌های بالینی شوند، فرد را در معرض بیماری‌های روحی و روانی قرار دهند.

از طرف دیگر از عوارض جانبی برخی داروهای مورد استفاده در درمان بیماری‌های روانی ایجاد کمبودهای تغذیه‌ای است که به نوبه خود میتواند وضعیت بیماری فرد را تشدید نماید. متأسفانه اختلالات روحی و روانی مانند سایر بیماری‌ها به سرعت تشخیص داده نمی‌شوند و ممکن است نشانه‌های واضح و مشخصی نداشته باشند اما با دریافت تاریخچه رژیم غذایی فرد مشکوک و شناخت عادات غذایی و انجام ازمایش‌های شیمیایی می‌توان کمبودهای رژیمی را اصلاح و وضعیت روانی فرد را بهبود بخشید.

سلامت دستگاه گوارش و سلامت روان

جالب است بدانید که دستگاه گوارش دارای تعداد زیادی سلول عصبی می باشد به طوری که به آن مغز دوم نیز می گویند. همان‌طور که عوامل روحی و روانی زمان انتقال مواد در لوله گوارش را تحت تاثیر قرار می‌دهند. باکتری‌هایی که در لوله گوارش نیز زندگی می کنند به وسیله مواد تولیدیشان می‌توانند بر عملکرد مغز و رفتار اثر بگذارند. عفونت‌های دستگاه گوارش همراه با میکروارگانسیم‌های مضر می‌توانند با افزایش نفوذپذیری غشای دستگاه گوارش به عوامل بیماری‌زا عملکرد مغز را تحت تأثیر قرار دهند.

بنابراین مصرف پربیوتیک‌ها جهت تأمین سلامت دستگاه گوارش و سیستم عصبی می‌تواند مفید واقع شود.

تنظیم قندخون

دریافت قند و مواد کربوهیدراتی ساده اضافی می‌تواند منجر به نوسانات شدید قند خون شود و ناهنجاری‌های روحی و روانی را تشدید کند.

هر دو وضعیت افت قند خون و قند خون بالا بر وضعیت روانی مانند افسردگی ،اضطراب و اسکیزوفرنی تأثیرات قابل ملاحظه‌ای میگذارد.

افزایش سریع قند خون باعث آزاد شدن ناگهانی انسولین میشود و همین منجر به افت سریع قند خون و ورود آن به سلول‌ها می‌شود.

جهت جبران این کاهش قند خون بدن هورمون‌هایی مانند اپینفرین و کورتیزول ترشح میکند که هر دو محرک تغییرات رفتاری و احساسی هستند. همچنین افزایش مصرف شیرینی هنگام استرس‌های روانی به این دلیل است که انسولین به صورت انتخابی سایر آمینواسیدها را به درون ماهیچه می‌راند و تریپتوفان بیش‌تری وارد مغز می‌شود. سپس سطح سروتونین افزایش یافته و منجر به احساس آرامش می‌شود و به همین دلیل مردم در مواجهه با استرس شیرینی مصرف می‌کنند.

از طرف دیگر مصرف کافی از کربوهیدرات‌های پیچیده جزو مهم رژیم غذایی می‌باشد. زیرا رژیم کم کربوهیدرات نیز اثرات منفی بر حالات روحی می‌گذارد. دریافت پروتئین بیش‌تر به همراه چربی‌های سالم میتواند باعث ثبات در قند خون و تغییرات قابل توجه احساسی شود که به دلیلی ایجاد تعادل بین درشت‌مغذی‌ها می‌باشد.

اسیدهای چرب رژیمی

در مطالعات بسیاری دیده شده است که دریافت غذاهای دریایی رابطه معکوسی با بروز افسردگی دارد و همچنین در کشورهایی که دریافت اسیدهای چرب امگا ۳ و غذاهای دریایی آنها کم بوده خودکشی بیش‌تر می‌باشد.

به دلیل این‌که ترکیب عمده روغن ماهی در بسیاری از بیماری‌های روانی مانند افسردگی و اسکیزوفرنی مقاوم به دارو و درمان و جهت درمان افسردگی و اختلال دوقطبی مفید می‌باشد.

رژیم مدیترانه‌ای که سرشار از آنتی‌اکسیدان‌ها و کولین، فسفاتیدیل کولین می‌باشد و اسیدهای چرب امگا ۳ است جهت عملکرد بهتر مغز رژیم مناسبی می‌باشد. مصرف این رژیم غذایی در سالمندان نیز با کاهش اختلالات شناختی همراه است.

مکمل‌های امگا ۳ حاوی روغن کریل مزایای بیش‌تری دارند زیرا حاوی فسفاتیدیل کولین و فیتونوترینت آستازانتین که انتی‌اکسیدانی طبیعی است که به روغن کریل رنگ قرمز می‌دهد، می‌باشد. به طور معمول هر ۱۰۰۰ میلی گرم روغن ماهی حاوی ۱۸۰ میلی گرم EPA و ۱۲۰ گرم DHA می‌باشد. دوز درمانی EPA و DHA با تقریبا مقدار ۴۰۰ میلی گرم از هر کدام شروع می‌شود.

فیتوکمیکال‌ها

غذاهای گیاهی سرشار از فیتوکمیکال‌ها می‌باشند که این امر اهمیت نقش تغذیه و بیوکمیکال در عملکرد نرمال مغز و سلامت روان را نشان می‌دهد. فیتوکمیکال‌ها در غذاهایی نظیر توت‌ها، مرکبات، چای سبز و برخی چاشنی‌ها پیاز، زنجبیل، زردچوبه، پونه، sage، رزماری و سیر موجود می‌باشند. به نظر می‌رسد این غذاها با اثرات آنتی‌اکسیدانی، ضدالتهابی خود بر مغز تأثیر می‌گذارند. کورکومین موجود در زردچوبه مخصوصاً نقش محافظت‌کننده نورونی دارد و با کاهش ریسک ابتلا به آلزایمر یا پارکینسون در ارتباط است.

روی

کمبود روی ممکن است بر آلزایمر، افسردگی و از دست دادن عملکرد شناختی در اثر بالا رفتن سن دخیل باشد. همچنین روی ممکن است در تنظیم تولید دوپامین در مغز نیز نقش داشته باشد. روی از طریق که منجر به کاهش علایم افسردگی می‌شود کاهش باز جذب دوپامین به وسیله اتصال به گیرنده‌های دوپامین، افزایش تبدیل هورمون تیرویدی T۴ به T۳ و ارتقای عملکرد انتقال‌دهنده عصبی تحریکی می‌تواند منجر به کاهش افسردگی شود.

آهن

کمبود آهن منجر به میلینه شدن ضعیف مغز و اختلال در متابولیسم مونوآمین‌ها می‌شود.

این تغییرات نه تنها باعث نقصان حافظه توانایی یادگیری و مهارت‌های حرکتی می‌شود بلکه بر مشکلات روحی و روانی نیز اثر می‌گذارد.

آنمی فقر آهن در کودکان با افزایش چشمگیر خطر ابتلا به اختلالات روانی مانند ADHD، اوتیسم بیماری‌های روحی و اختلالات حرکتی در ارتباط است.

فولیک اسید

کمبود فولات با افسردگی، کاهش شناخت، دمانس و همچنین با افزایش خطر ابتلا به اسکیزوفرنی در ارتباط است. مکمل یاری فولات همراه با B۱۲ علایم فاز منفی اسکیزوفرنی را کاهش می‌دهد. گرچه پاسخ به درمان به تفاوت‌های ژنتیکی در جذب فولات نیز بستگی دارد. مکمل یاری با فولات همچنین ممکن است به حافظه کمک کند و در مطالعات اخیر دیده شده است که مقادیر بالای فولات با کاهش ۵۰ درصدی پیشرفت بیماری آلزایمر همراه است.

ویتامین D

ویتامین D صدها ژن را در انسان تحت‌تأثیر قرار داده و ماده مغذی مهمی برای سلامت مغز و نیز سلامت استخوان و اسکلت بدن محسوب می‌شود. بهترین منبع ویتامین D مواجهه با نور خورشید، غذاهایی نظیر ماهی‌های چرب، زرده تخم‌مرغ و غذاهای غنی شده مانند شیر گاو، شیر سویا و یا سایر شیرها و غلات هستند.

مواجهه کافی با آفتاب و یا دریافت ویتامین D۳ می‌تواند به حفظ سلامت روان کمک کند.

افراد زرده تخم‌مرغ، ماهی‌های چرب و غذاهای غنی شده به مقادیر کافی که RDA ویتامین D آنها را تأمین کند، مصرف نمی‌کنند.

لذا توصیه به مصرف مکمل یا اطمینان از مصرف منظم غذاهای غنی شده ضروری می‌باشد. کمبود ویتامین D با بروز اختلالات خلقی، اختلالات شناختی و نیز افزایش خطر افسردگی مینور و ماژور در بزرگسالان می‌باشند.

سطح سرمی حداقل ۳۰ng/ml، حداقل برای درمان سرطان، دیابت، بیماری خودایمنی، و یا سطح ۶۰ تا ۸۰ ng/ml جهت درمان افسردگی مفید می‌باشد.

نویسندگان: ندا سوید، دانشجوی کارشناسی ارشد علوم تغذیه، دانشگاه علوم پزشکی تهران / دکتر نیاز محمدزاده هنرور؛ متخصص تغذیه بالینی و رژیم شناسی

چرا غذاهای محلی، کم مصرف می‌شود؟

کم‌تر کودک چهارمحالی است که در حال حاضر نام غذاهایی همچون «کله جوش» و «اماج» برایش مفهومی داشته باشد، اما غذاهایی همچون فلافل؛ پیتزا، سوسیس و... برایش لذتبخش‌ترین غذاها به شمار می‌روند.

به گزارش مهر، استان چهارمحال و بختیاری یکی از استان‌های کوچک و عشایری کشور است که در مرتفع‌ترین نقطه زاگرس قرار دارد. این استان با پیشینه تاریخی، دارای فرهنگی غنی با سنت‌های خاص و ویژه است. شرایط سخت زندگی در ارتفاعات زاگرس و مقابله با سرمای طاقت‌فرسای این استان، وجود گیاهان متنوع در مراتع و وابستگی به دامپروری در طول تاریخ زمینه طبخ انواع غذاهای سنتی و خاص را در این استان فراهم کرده است. چهارمحال و بختیاری دارای غذاهای محلی و سنتی مختص استان است که بسیاری از آن‌ها دارای ارزش غذایی بسیار بالایی هستند. تغذیه از دیرباز در فرهنگ چهارمحالی‌ها از ارزش بسیاری بالایی برخوردار بوده چرا که زندگی در گذشته این استان نیازمند قدرت بدنی بالا بوده است. سختی کار در گذشته و تحمل سرمای طاقت‌فرسا در این استان نیازمند تغذیه‌ای متفاوت با دیگر نقاط کشور بوده است.

غذاهای محلی همچون کله‌جوش، روغن حیوانی با عسل و شیره، پرورد دوغ، اُماج و... غذاهایی هستند که مختص استان چهارمحال و بختیاری بوده و ارزش غذایی بسیار بالایی دارند. مردان قدیم این استان با بهره‌گیری از این غذاها شغل‌های سخت و طاقت‌فرسا را به راحتی انجام می‌دادند و سلامت آن‌ها در طول عمر، حفظ می‌شد.

به عنوان مثال کال جوش یا کله‌جوش یکی از غذاهای چهارمحال و بختیاری است که مردم این استان برای استحکام استخوان‌های بدن مصرف می‌کردند. برای پختن آن ابتدا کشک را می‌سایند و در آب ریخته و حرارت می‌دهند. سپس در ظرف دیگری پیاز سرخ می‌کنند و سپس پیازهای خردشده را به همراه مغزها از جمله گردو و بادام درون کشک حرارت داده‌شده ریخته و غذا را آماده می‌کنند. پرورد دوغ غذای محلی دیگری از استان چهارمحال و بختیاری است که این غذا شامل سبزی (گیاهان کوهستانی)، برنج، دوغ، آرد و پیازداغ است. سبزی را بعد از شستن و خرد کردن می‌پزند، سپس برنج و دوغ را به آن اضافه می‌کنند بعد که برنج پخته شد کمی آرد را در آب حل کرده و به آن می‌افزایند تا آب آش به‌صورت غلیظ درآید و پیازداغ را هم اضافه می‌کنند. مصرف روغن حیوانی که از کره بز و گوسفند گرفته می‌شود و با عسل و یا شیره مخلوط می‌شود یکی از غذاهای متداول عشایر در این منطقه بوده است. مصرف این غذا به علت انرژی بسیار بالا و همچنین ایجاد گرمای نهان در بدن در زمستان‌ها در این استان بسیار متداول بوده است.

در حال حاضر کم‌تر بانوی چهارمحالی اقدام به پختن و تهیه غذاهای بومی و محلی این استان می‌کند و هم‌اکنون غذاهای جدید و فست‌فودها جای این غذاها را گرفته‌اند. توسعه فضای مجازی و آموزش غذاهای جدید، تبلیغات گسترده فست‌فودها، پخش برنامه‌های آموزشی غذا در تلویزیون، محبوب بودن فست‌فودها در بین کودکان و ... موجب شده است که غذاهای بومی و محلی از فهرست پخت و پز بانوان چهارمحالی در این استان خارج شود. در گذشته نان محلی که شرایط تهیه آن کاملاً طبیعی بوده است، مصرف روزانه مردم این استان بوده است و از طرفی پختن نان در خانه یکی از مهم‌ترین وظایف بانوی چهارمحالی به شمار می‌رفت. در حال حاضر در نقاط مختلف استان انواع نان‌های مختلف جوامع دیگر پخته می‌شود و دیگر خبری از تنور و پخت نان محلی در خانه‌ها نیست.

توسعه فست‌فودها در شهرها و حتی روستاها بیانگر این است که مردم استقبال خوبی از این واحدهای تولید غذا دارند چرا که روز به روز تعداد آن‌ها در حال افزایش است.

به عنوان مثال در خیابان آیت ا... کاشانی شهرکرد، در سال گذشته یک واحد تهیه و فروش فلافل فعالیت خود را آغاز کرد و به علت استقبال مردم هم‌اکنون بسیاری از مغازه‌های این خیابان به تهیه و فروش فلافل پرداخته‌اند.

بسیاری از کارشناسان تغذیه اعتقاد دارند که سلامت انسان در پی تغذیه مناسب و داشتن تحرک مناسب حفظ می‌شود. یکی از بانوان چهارمحالی در این زمینه به مهر گفت: کودکان امروزی با کودکان گذشته بسیار متفاوت شده‌اند و تغذیه این کودکان از دغدغه‌های اصلی خانواده‌هاست.

منافیان تأکید کرد: هم‌اکنون کودکان بسیاری از غذاها را نمی‌خورند و مادران به اجبار غذاهایی مطابق میل کودکان تهیه کنند که این غذاها بیش‌تر در بخش غذاهای سرخ کردنی و فست‌فودها قرار می‌گیرند. وی بیان کرد: کودک ۱۰ ساله من باید حتماً غذاهایی که مورد میلش است را بخورد اگر این طور نشود اصلاً غذا نمی‌خورد. بسیاری مواقع پیش آمده است که من برای کل اعضای خانواده یک غذای محلی را پخته‌ام و از طرفی مجبور شده‌ام برای کودکم از بیرون غذای آماده تهیه کنم.

تغذیه نامناسب می‌تواند سلامتی انسان را به خطر بیندازد

یک کارشناس ارشد تغذیه در این زمینه اظهار داشت: طی بررسی‌های انجام شده در بسیاری از خانواده‌های چهارمحالی، پختن غذاهای جدید از جمله لازانیا، ماکارونی، سوسیس، پیتزا، اسنک و... مورد توجه قرار گرفته است.

فاطمه موسوی گفت: کله جوش، انواع آش‌ها و... از مهم‌ترین غذاهایی بوده‌اند که در این استان پخته می‌شدند و هم‌اکنون خبری از این غذاهای با ارزش نیست. وی با اشاره به این که در استان چهارمحال و بختیاری دیگر خبری از غذاهای بومی و محلی با ارزش عذایی بالا نیست، عنوان کرد: کله جوش، انواع آش‌ها و... از مهم‌ترین غذاهایی بوده‌اند در این استان پخته می‌شدند و هم‌اکنون خبری از این غذاهای با ارزش نیست.

کارشناس ارشد تغذیه تأکید کرد: خانواده‌ها باید در لیست پخت و پز غذای هفتگی خود تجدید نظر کنند و محلی برای غذاهای طبیعی و سالم و بومی باز کنند.

سمیه مهدوی
mahdavis23@yahoo.com

Saturday ■ 26.Nov.2016 ■ Vol.12 ■ No.2020
شنبه ۶ آذر ۱۳۹۵ ■ ۲۶ صفر ۱۴۳۸ ■ سال دوازدهم ■ شماره ۲۰۲۰
۲ روزنامه در یک روزنامه ۱۲ صفحه روزنامه چاپی(صبح) و ۸۰ صفحه روزنامه الکترونیک (عصر)

یادداشت

تأثیر دوپینگ درمانی در صنعت پتروشیمی

اعتراض‌هایی کـه این روزها به دلیـل تغییرات در قیمت خـوراک در بخش تولید رخ می‌دهد، ریشـه در غیررقابتی بودن اقتصـاد ایران دارد. این که وزارت نفت بنـا به وظیفه قانونـی خود قیمت خـوراک واحدهای پتروشیمی را بالا می‌برد و سـبب اعتراض این واحدها می‌شود، نشان می‌دهد که بخش‌های مهم اقتصاد ایران هنوز وابسته به یارانه و برخی رانت‌ها هستند که بریدن از آنها برایشان سخت و تا حدی غیرممکن است.

در چنین شـرایطی بهتر اسـت تا سیاست‌گذاران اقتصادی کشـور، زمینه رسـیدن به اقتصادی رقابتی و غیررانتـی را فراهم آورند و بـا در پیش گرفتن اصول اقتصاد مقاومتی، فعالیت‌های اقتصـادی در ایران را به گونه‌ای طرح‌ریزی کنند که محصولات تولیدی‌شـان قابـل عرضـه در بازارهـای مختلف باشـد. تولید یک محصول دورکن اساسی برای رقابت‌پذیری دارد. یا بهتر است که از نظر قیمتی با رقبا به رقابت بپردازد یا این که کیفیت آن به گونه‌ای باشد که تولیدکننده دیگری قادر نباشد به مانند آن محصول را به تولید برساند.

این نگرش اگر در صنایع پتروشـیمی کشور مورد توجه قرار گیرد، آن‌گاه مدیران این صنعت نسـبت به واقعی‌سـازی قیمت ارز و خوراک واکنش منفی نشان نمی‌دهند و می‌کوشند تا با بالابردن بهره‌وری و عرضه محصولات با قیمت رقابتی سـهم خود را در بازار حفظ کنند. در دنیـای کنونی، کم‌تر کارشـناس اقتصادی وجود دارد کـه از صنایع مبتنی به رانـت و یارانه دفاع کند چرا که بر این باور اسـت بنگاه‌های ناکارآمد که در طول فعالیت خود تنها به اتلاف منابـع روی آورده‌اند، نباید مورد حمایت قرار گیرند و بهتر اسـت که به مرگ طبیعی بمیرند نه این که با دوپینگ درمانی مرگ آنان برای چند سال به تأخیر انداخته شود.

بـا توجـه بـه اهمیـت رقابت‌پذیـری در صنایع پتروشـیمی کشـور بـه نظر می‌رسـد بهتر اسـت تا سیاسـت‌گذاران اقتصادی زمینـه لازم را برای تولید رقابتی در این شرکت‌ها فراهم آورند. در گام نخست نیاز است تا این واحدها با ارز تک نرخی خو بگیرند و آن‌گاه نیز خوراک خود از وزارت نفت را براسـاس قیمت‌های بین‌المللی در بازاری رقابتی و غیرانحصاری خریداری کنند. در ادامه نیز بهتر است تا دست صنایع پتروشیمی باز گذاشته شـود و آنها نیز بتوانند محصولات تولیدی خود را براسـاس قیمت‌های جهانی به فروش رسـانده و دسـت آنان در صادرات و فروش محصولاتشـان باز باشد. این نوع برخورد با بنگاه‌ها دقیقاً منطبق بر اقتصاد مقاومتی است چرا که اصول این سند بالادستی نظام بر تولید درون‌زا و برون‌نگر پایه‌گذاری شده است. اقتصاد مقاومتی در صنعت پتروشـیمی را می‌توان بدین گونه تفسـیر کرد که واحدهای پتروشـیمی ما بـا تکیه بر توان داخلی رشـد کنند و با سطح رقابت‌پذیری بالا در بازارهـای جهانی و صادراتی حضور فعالانه‌ای داشـته باشند.

آنچـه در این میان مهم اسـت، این کـه واحدهای پتروشیمی بپذیرند که دوره رقابت‌پذیری فرا رسیده و باید به قیمت‌های جدید و سـودهای کم‌تر خود را وفق دهند در این صورت خواهند توانست با اصلاح ساختاری که انجام می‌دهند واحدهای چابکی به وجود آورند که از نظر بهره‌وری موقعیت قابل قبولی داشته باشند.

سعید لیلاز - کارشناس اقتصاد سیاسی
منبع: شانا

منهای نفت

حیات انرژی برقابی به مرز هشدار رسید

سـاخت و اسـتفاده از نیروگاه‌های برقابی برای تولید الکتریسـیته مورد نیاز کشور با توجه به اقلیم خشـک ایران نمی‌توانـد روش چندان درسـتی برای کمبـود انرژی مورد نیاز باشـد. بـه گزارش خبرآنلاین، متغیر بـودن تولید انـرژی برقابی در سال‌های مختلف به مقدار حجم آب موجود پشت سدها و به‌طور غیرمسـتقیم به وضعیت بارندگی و خشکسالی کشور باز می‌گردد. در حال حاضر بحران آب در کشور ایران و جنبه‌های مختلف آن بر کسی پوشـیده نیسـت. وقوع کم‌آبی‌ها و خشکسالی‌ها، افزایش مصارف، از بین رفتن زیسـت‌بوم‌های آبی و تبعات زیسـت‌محیطی، همگـی از ابعاد مختلف بحران آب هستند که در دهه‌های قبل کم‌تر از آنها سـخن به میان می‌آمد. این مشکلات موجب شده که مقوله سدسازی و سدها در مرکز توجه منتقدان و طرفـداران آن قرار گیرد. یکی از موضوعاتی که به صورت مسایل پیرامونی مقوله سدسازی در کشور محل مناقشـه موافقـان و مخالفان اسـت، مقوله نیروگاه‌های برقابی اسـت. در نیروگاه‌های برقابی از آب جمع شـده در پشت سـدها برای تولید برق استفاده می‌شـود. آب جمع شده در پشت سدها با برخـورد به پره‌های توربین سـبب چرخش موتور توربین می‌شـود و چرخش موتور توربین نیز سبب چرخش ژنراتـور و در نتیجه تولید برق می‌شـود. نیروی برقابی یا هیدروالکتریسیته اصطلاحی است که به انرژی الکتریکی تولیدی از نیروی آب اطلاق می‌شـود. آنگونه کـه گزارش مرکـز پژوهش‌های مجلس نشـان می‌دهد برقابی ۹۸،۸ درصد از تولید ملی بـرق تجدیدپذیـر و ۱۳،۸ درصـد از مجموع الکتریسـیته تولیدی در ایران را تشکیل می‌دهد. درحالی که هیدروالکتریسـیته حـدود ۱۹ درصد از کل انـرژی الکتریکی تولیدی جهان را پوشـش می‌دهد.

حضور یک شرکت ایرانی در مناقصات بین‌المللی نفتی و گازی

خیز دانمارک برای سرمایه‌گذاری در پروژه‌های فراساحلی

مدیرعامـل شـرکت مدیریـت طرح‌هـای صنعتی از حضور این شـرکت در دو مناقصه در کشـورهای عراق و عمـان در حوزه‌های نفتی و گازی خبر داد.

به گـزارش مناقصه‌مزایده به نقـل از وزارت نفت، سـیدمرتضی‌امامی در جمع خبرنگاران با اشاره به برنامه‌های شـرکت مدیریت طرح‌های صنعتـی برای حضـور در کشـورهای مختلف، گفت: هم اکنـون در دو مناقصـه نفتی و گازی در حوزه نفتی کربلا در عـراق و صلاله در عمان شـرکت کرده‌ایم. وی افزود: در هر دو مناقصه به صورت مشارکتی شرکت کرده‌ایم.

امامـی همچنین پـس از دیـدار با سـفیر دانمارک و هیأت تجاری و نفتی این کشور که در شـرکت مدیریت طرح‌های صنعتی ایران انجام شـد، گفت: ایـران از ظرفیت‌هـای بالایی برای سرمایه‌گذاری، توسعه و کسـب و کار برخوردار است.

وی بـا اشـاره بـه فراهـم شـدن شـرایط سـرمایه‌گذاری در ایران پـس از امضای برجام، افزود: کشـورهای اروپایی کـه در دوران تحریم از بازار ایران محروم شـده بودنـد، پس از برجام علاقه‌مندی فراوانی برای حضـور در بازار ایران دارند.

مدیرعامـل شـرکت مدیریـت طرح‌هـای صنعتی ایران با اشاره به علاقه‌مندی دانمارکی‌ها برای فعالیت در حوزه‌هـای نفتی و گازی ایران، تصریح کرد: ما می‌توانیم همسـو با سیاست‌های وزارت نفت مبنی بر برداشـت هرچه سـریع از میدان‌های مشـترک و افزایش ضریب بازیافت تولیـد در برخی از حوزه‌هـا از کمک‌های فنی و فناوری دانمارکی‌ها بهره ببریم.

وی افـزود: امیدوارم مذاکـره میان دو طرف تداوم داشته و در آینده جلسات جامع تری برای امضای قرارداد برگزار شود.

مدیرعامل شرکت مدیریت طرح‌های صنعتی با اشـاره به مذاکره این شـرکت با شـرکت‌های خارجی برای فعالیت در حوزه اکتشـاف و تولید ادامه داد: به دنبال این هستیم که با شرکت‌های توانمنـدی فارغ از ملیت آنهـا مذاکراتی را برای همکاری در این زمینـه انجام داده و از میان آنها شرکای خود را برای توسـعه یک یا چند میدان در قالب مدل جدید قراردادهـای نفتی انتخاب کنیم.

سـفیر دانمـارک در ایران خواسـتار تقویت مناسـبات دو کشـور در بخش نفت و گاز شـد و از آمادگـی شـرکت‌های دانمارکـی بـرای سرمایه‌گذاری در صنعت نفت ایران خبر داد.

دنی‌عنـان، سـفیر دانمـارک در ایـران به همراه یـک هیأت تجـاری و نفتـی در دیدار با سـیدمرتضی‌امامی، مدیرعامل شرکت مدیریت طرح‌های صنعتی ایران با اشاره به افزایش سطح روابط ایـران و دانمـارک در پسـابرجام گفت: شـرکت‌های دانمارکی علاقه دارند بـا ایران در بخش انرژی همکاری کنند.

وی با بیـان این که ما به دنبـال قراردادهای برد-برد در بخش انرژی هستیم، افزود: گسترش همکاری میان دو کشور اهمیت بالایی دارد.

سـفیر دانمارک گفت: طی یک‌سال گذشته صـادرات دانمارک بـه ایران حـدود ۷۸ درصد افزایـش یافته اسـت کـه امیدواریم ایـن روند همکاری ادامه داشته باشد. وی با اشاره به فرصت خوبی که برای فعالیت در ایران به ویژه در بخش انرژی مهیا شده است، ادامه داد: آماده همکاری با ایران در بخش انتقال تکنولوژی هستیم.

به گفتـه عنـان، شـرکت‌های نفـت و گاز دانمارکـی که به ایـران آمده‌اند به‌طـور عمده ارایه‌دهنـده خدمات در صنعت نفت و گاز بوده و تجربه فعالیت را در دریای شمال دارند.

وی افـزود: ایـن شـرکت‌ها علاقه‌منـد به همـکاری در صنعـت نفت و گاز ایران هسـتند که امیدواریم این مذاکـرات در آینده به امضای قرارداد منتهی شود.

مدیرعامـل شـرکت مدیریـت طرح‌هـای صنعتـی نیـز در این دیدار با اشـاره بـه فراهم شدن شـرایط برای سـرمایه‌گذاری در صنعت نفـت ایران پس از اجرای برجام گفت: بسـیاری از شـرکت‌های بزرگ نفتی خارجی برای حضور در صنعت نفت و گاز ایران ابراز علاقه کرده‌اند.

وی با بیان این کـه الگوی جدید قراردادهای نفتی به گونه‌ای طراحی شـده اسـت که زمینه حضـور سـرمایه‌گذاران را در ایـران تسـهیل می‌کنـد، افـزود: صنعت نفـت ایـران به ۲۰۰ میلیارد دلار سرمایه برای توسعه نیاز دارد.

امامی در ادامه با اشاره به فعالیت‌های شرکت مدیریت طرح‌های صنعتی در صنعت نفت و گاز کشور، ادامه داد: این دیدار گام نخست همکاری میان شـرکت‌های دانمارکی با این شـرکت بود که امیدوارم در گام‌های بعـدی بتوانیم وارد فاز عملیاتی برای اجرای پروژه‌های مشترک شویم.

شـرکت مدیریت طرح‌های صنعتی از جمله ۱۱ شـرکت تأیید صلاحیت شده ایرانی از سوی وزارت نفت بـرای فعالیت در حوزه اکتشـاف و تولید است.

هاردسـتون، رییـس اتحادیه شـرکت‌های نفتی دانمارک نیز در این نشسـت با بیان این که شـرکت‌های نفت و گازی این کشور که به ایران آمده‌اند در منطقه خاورمیانـه فعالیت کرده و تا حدودی با بازار این منطقه آشـنا هستند، افزود: امیدواریم که شرکت‌های دانمارکی در ایران نیز دفتر نمایندگی دایر کنند.

وی گفت: ما علاقه داریم در حوزه فراسـاحل و همچنیـن دریـای خزر با شـرکت‌های ایرانی همکاری داشته باشیم.

دمل ضعف مدیریت سرباز کرد

بارش برف پازل سوخت رسانی کشور را به هم ریخت

گروه انرژی- بارش برف و سـرمای زمستانه که زودتر از موعد سـایه‌اش را بر سر استان‌های کشـور پهن کرد، طی هفته گذشته منجر بـه تعطیلی کامل برخی از شـهرها شـد. درحالی که قطب انرژی کشـور در کمین رقیـب دیرینه خود یعنی قطر نشسـته و تمـام تلاش خـود را بر مبنـای افزایش برداشـت‌های گازی خود گذاشـته است، با فرارسیدن پاییز و سـرمای بی‌سابقه در چند روز گذشـته، عملاً با افت فشـار گاز برخی مناطق با قطعی مواجه شد. براساس گزارش‌های منتشر شـده حدود ۱۵۰ میلیون مترمکعب با توسـعه و راه‌اندازی فازهای پـارس جنوبی راندمـان تولید گاز افزایش یافته است. در چنین شرایطی که انتظار می‌رفت در حوزه گازرسانی کشور با افت فشار و قطعی مواجه نشود ولی این خواسته برآورده نشد و شهرهای شمال و غرب کشـور را با قطع گاز صنایع و نیروگاه‌های برق و همچنین شـهروندان و مشترکان مواجه کرد. علاوه بر این، تمامی مراکز عرضه گاز سـی‌ان‌جی استان مازندران تعطیل شدند. این چالش به بخش گاز اکتفا نکرد و همچنین میزان دسترسی مردم به آب و برق را نیز دچار وقفه کرد.

نفت سـفید که تا پیش از این تنهـا در مناطق فاقد گاز طبیعی خریدار داشت، به دنبال افت فشار گاز به نیاز فوری و حیاتی بخشی از شهروندان این مناطق تبدیل شد.

ایرنـا در این خصوص نوشـت، مکان‌های عرضـه این نوع نفت هم شـاهد هجوم تعداد زیادی از مردم و تشکیل صف‌های طولانی بودند. بسـیاری از خانوارهای مناطق جنوبی بابل و جنوب‌شـرقی آمل بخاری‌های نفتی و چراغ‌های نفت‌سـوزی را از سـال‌ها پیش روانـه انباری کرده بودند، بیـرون آوردند تا در زمـان قطعی گاز و سرمای طاقت‌فرسای چند درجه زیر صفر استفاده کنند.

براساس اعلام شـرکت گاز مازندران، سرمای کم‌سابقه پاییزی و افزایش میزان مصرف، سـبب افت فشار گاز در مسیر انتهایی لوله اصلی گازرسـانی استان شـد که شهرسـتان آمل و بابل در کانون قطعی قرار دارند. مدیرعامل شـرکت گاز مازندران هشـدار داد که در صورت صرفه‌جویی نکردن شـهروندان ممکن اسـت با افزایش مصرف گاز تعداد بیش‌تری از شهروندان قطع شود.

قطعـی گاز همزمـان با سـرمای زیر صفر در عین حال کاسـه صبر برخی از شـهروندان بابلی را سـرریز و آنان را روانه شـرکت گاز شهرسـتان کرد. شـهروندان که برای پیگیری علت قطعی گاز مراجعه کردند با وجود تأکید مسـؤولان بر افت فشـار، خواسـتار چاره‌اندیشی در این باره شدند.

برخی از شـهروندان نیز بر این تصور بودند که کارکنان شرکت گاز در انجام وظیفه‌شان دچار تعلل شدند و از این که آنها نتوانستند پس از چند ساعت قطعی گاز مشکل را رفع کنند، انتقاد می‌کردند.

قطعی گاز در عین حال سـبب تعطیلی بعضـی از نانوایی‌های بابل شـد. این نانوایی‌ها که با وجود هشـدارهای قبلی فکری برای سوخت جایگزین نکرده بودند، قادر به پخت نان نبودند.

افزایش مصرف گاز بخش خانگی به ۲۲۰ میلیون مترمکعب

مصرف گاز بخش خانگی کشـور، نسبت به مدت مشابه پارسال شاهد بیش از ۲۲۴ میلیون مترمکعب افزایش بود.

سـعیدمؤمنی، مدیر گازرسانی شـرکت ملی گاز ایران، اظهار کـرد: ۵۶۰ میلیون مترمکعـب گاز در بخش خانگی مصرف شـد که این مقدار در مقایسـه با مدت مشـابه پارسـال با ۳۳۶ میلیون مترمکعب، شاهد ۲۲۴ میلیون مترمکعب افزایش بوده است.

مدیر گازرسـانی شـرکت ملی گاز ایران افزود: هـم اکنون در مجموع بیـش از ۷۰۰ میلیـون مترمکعب گاز در کشـور تولید و مصرف می‌شـود. وی ادامه داد: خوشبختانه هم اکنون مشکلی در بخش‌های تولید و انتقال گاز وجود ندارد.

مؤمنی تأکیـد کرد: با توجه بـه میزان برودت هوا و رسـیدن دمای ۲۳ مرکز اسـتان کشور به زیر صفر شاهد افزایش مصرف گاز بخش خانگی بوده‌ایم. مدیر گازرسانی شرکت ملی گاز ایران درباره گازرسانی به اسـتان مازندران گفت: در تعدادی از شهرهای استان مازندران شاهد ثبت دمای منفی ۲۰ درجه و افزایش چشمگیر گاز بوده‌ایم. وی ادامه داد: افزایش مصرف گاز بخش خانگی سبب شد که گاز ۱۴۰ هزار مشترک در بخش‌هایی از شهر بابلسر، آمل و بابل استان مازندران قطع شود.

مؤمنی افزود: این تعداد حدود ۴ درصد از دو میلیون مشـترک استان مازندران را به خود اختصاص می‌دهند.

هند آماده امضای قرارداد میدان گازی «فرزاد» می‌شود

کنسرسیوم شرکت‌های هندی به ریاست شرکت اوان‌جی‌سی‌ویدش(ONGC) برای امضای قرارداد توسعه میدان گازی فرزادب تا پایان ژانویه (دی-بهمن) آماده می‌شود.

به گـزارش ایرنـا، یک مقام ارشـد وزارت نفت هند گفت: هند و ایران با داشـتن روابط راهبـردی و تاریخـی، عزم جدی بـرای رفع مشکلات و مسـایل مالی برای امضای قرارداد طرح توسـعه فرزادب تا ژانویه سـال جاری را دارند.

وی تصریـح کـرد دولـت هنـد بـرای اطمینـان از ایـن امـر یک کمیته مشـورتی تشکیل داده اسـت. روزنامه‌های هند به نقل از محمدمشـکین‌فام، مدیرشرکت نفت و گاز پارس که مسـؤولیت توسـعه میـدان گازی فرزادب را به عهده دارد نوشتند در صورتی که دو کشور در زمان تعیین شده به توافق نرسند، طرح توسـعه این میدان به شرکت بین‌المللی دیگری واگذار می‌شود.

این اظهارات در حالی منتشـر می‌شود که شماری از کارشناسـان اقتصادی و نفتی هند در روزهـای اخیـر با اشـاره بـه علاقه‌مندی شـرکت‌های نفتـی چینـی و اروپایـی برای سـرمایه‌گذاری در میدان‌هـای گازی و نفتی ایران گفتند شرکت‌های نفتی هند در صورت تعلل بیش‌تر، فرصت بی‌نظیر سـرمایه‌گذاری درمیدان گازی فرزادب را از دست می‌دهند.

به گفته این افراد، پیشنهاد سرمایه‌گذاری مشـروط ۱۰ میلیـارد دلاری شـرکت‌های هنـدی در میـدان گازی فـرزادب باتوجه به پیشنهادهای شـرکت‌های فرانسوی و چینی برای سـرمایه‌گذاری بیش‌تر و با شرایط بهتر دراین میدان گازی، شـرایط را برای هندی‌ها دشوار کرده است. یک کارشناس نفتی معتقد است شـرکت‌های نفتی هند در حال از دست دادن فرصـت بی‌نظیـر طرح توسـعه میدان گازی فرزادب هستند.

آجوی.کـی.داس نیز بـا انتشـار مطلبی در هفته‌نامـه معـدن کریمـر افـزود: ایران سـرمایه‌گذاری ۱۰ میلیـارد دلاری شـرکت‌های هندی در این میـدان را با توجه به علاقه‌مندی شـرکت‌های چینی و اروپایی برای سـرمایه‌گذاری بیش‌تر در این میدان را کافی نمی‌داند.

وی با اشـاره به سـخنان مقامـات هندی نوشـت ماه گذشـته یک هیأت هندی پس از بازگشـت از ایران اعلام کرد که مقامات نفتی ایران تـا ۳۱ اکتبر بـرای تصمیـم هند برای سـرمایه‌گذاری هند در فرزادب زمان تعیین کردند.

یک مقام هندی نیـز گفت که دولت ایران سرمایه‌گذاری ۱۰ میلیارد دلاری شرکت‌های هنـدی را در مقایسـه بـا پیشـنهادهای شرکت‌های چینی و فرانسوی برای توسعه این میدان را ناچیز می‌دانند.

وی افـزود: شـرکت‌های توتـال فرانسـه و شـرکت ملـی چیـن علاقـه زیـادی برای سـرمایه‌گذاری در فـرزادب بـه صـورت کنسرسیوم در ایران دارند.

مقامات هندی همچنین با اشاره به گزارش رسـانه‌های ایران اعـلام کردند دولـت ایران تصمیم گرفته که مذاکرات دوجانبه با مقامات هندی برای توسـعه میدان گازی فرزادب را با هند به مدت دو ماه دیگـر تمدید و در صورت نرسیدن به نتیجه آن را به مناقصه بگذارد.

دولت هند چندی پیش اعلام کرد قرارداد توسعه میدان فرزادب با ذخایر تقریبی ۱۸،۷۵ تریلیون فوت مکعـب گاز تا ماه مارس ۲۰۱۷ (اسفند) بین تهران و دهلی‌نو امضا می‌شود.

در بخشـی از بیانیه دولت هند آمده است شـرکت «او.وی.ال» درحال آماده کردن یک طرح جامع برای توسـعه این میـدان و کار بر روی فرمول قیمت گذاری است.

کنسرسـیومی متشکل از شـاخه خارجی شـرکت نفـت و گاز طبیعی هنـد (OVL)، ایندین‌اویـل (IOC) و اویل‌ایندیا در سـال ۲۰۰۸ به کشـف گازی فرزاد ب کمک کردند اما به دلیل تحریم‌های غرب علیه ایران، برای استخراج گاز از آن درخواستی مطرح نکردند. در سـپتامبر ۲۰۱۴، ایران با اشـاره به تأخیر شرکت‌های هندی در توسعه میدان فرزادب، این میدان را در فهرسـت میادینی قرارداد که قرار اسـت برای آنها مناقصه برگزار شـود. در آوریـل ۲۰۱۵، تیمـی از وزارت نفت هند به ایران سـفر کرد تا با مقامات کشور برای انعقاد قرارداد توسعه این میدان گفت‌وگو کند.

دارمندرا پرادهـان، وزیر نفت و گاز طبیعی هند خرداد امسال با بیان این که گفت‌وگو بین کنسرسـیومی از شـرکت‌های هندی با ایران برای امضـای توافقنامه توسـعه میدان گازی فـرزادب ادامه دارد اظهار امیـدواری کرد که این مذاکرات در ۶ ماه آینده به نتیجه برسد.

وی افـزود: ایـران تأییدیـه کلـی بـرای سرمایه‌گذاری شرکت‌های هندی در فرزادب داده ولی هیچ‌گونه قـراردادی تاکنون بین دو کشور امضا نشده است.

وزیـر نفـت و گاز طبیعی هنـد گفت که شرکت‌های هندی به‌دنبال دریافت تعرفه‌های مقرون به صرفه و مشوق‌های اقتصادی در این طرح هستند.

هند دومیـن خریدار بزرگ نفت ایران پس از چین اسـت و در دوران پس از لغو تحریم‌ها بـه دنبال راه‌هایی برای تعمیـق روابط خود با ایران است.

خبـر

وزیر نفت

افزایش بازیافت میادین نفتی را باید به یک مطالبه ملی تبدیل کرد

بیـژن زنگنه گفت: در قراردادهـای جدید نفتی که منعقد خواهد شـد، گروه دانشـگاهی مرتبط با هر میدان باید در مباحث فنی اجرای قرارداد حضور داشـته باشند تا ایران در کار مهندسی مخزن توانمند شود.

بـه گـزارش وزارت نفـت، وزیر نفـت در دیدار با مدیـران ۹ دانشـگاه، وضع قراردادهای مطالعات علمی-فناورانه میدان‌های نفتی منتخب را بررسـی و اظهار کرد: شرکت‌های فرعی شرکت ملی نفت ایران با تساهل با دانشگاه‌ها کار کنند.

زنگنه بر نقش دانشگاه‌ها در قراردادهای جدید نفتی که برای توسعه و افزایش بازیافت از میدان‌های نفت و گاز امضا می‌شود، تأکید کرد.

زنگنه با بیان این که مقدار افزایش بازیافت کنونی از میدان‌ها شایسـته کشور نیسـت، تصریح کرد: حفر چـاه، احداث خط لوله و واحد بهره‌بـرداری را ما خوب بلدیم، اما درباره افزایش بازیافت، ضعف و نقص دانش داریم.

به گفته وی، باید ثروت کشـور را از این طریق افزایش دهیم و افزایش بازیافت را به یـک مطالبه ملی تبدیل کنیـم. وزیرنفت تصریح کرد: اهـداف این طرح‌ها، افزایش درآمد کشور از طریق افزایش تولید اسـت که امیدواریم از طریق قرارداد با دانشـگاه‌ها بتوان در این راه قدم گذاشـت زیرا کمک به دانشگاه‌ها وظیفه ملی ماست و با روحیه و اعتقاد باید از این ظرفیت‌ها حمایت کرد.

این دیـدار با حضور رؤسـا، معاونان پژوهشـی و مجریان طرح‌هـای مطالعه میدان‌های نفتـی از دانشـگاه‌ها، محمدرضامقدم، معاون مهندسـی، پژوهش و فنـاوری وزارت نفت، علـی کاردر، مدیرعامل شـرکت ملی نفت ایـران، مدیران عامل شـرکت‌های فرعی مرتبط و دیگر مدیران ستادی وزارت نفت و شرکت ملی نفت ایران برگزار شـد. محمدرضامقدم در ابتدای این دیدار، گزارشی از پیشرفت طرح‌ها و اصلاحات صورت گرفته در قراردادهای فی مابین براسـاس تصمیم‌های نشست پیشین در حضور وزیر نفت ارایه کرد.

پس از ارایه این گزارش، نمایندگان همه دانشـگاه‌ها گزارشی از روند پیشرفت قراردادهای خود و مشـکلات و تنگناها ارایه کردند و با حضور شـرکت‌های طرف قرارداد این مسـایل بررسـی و تصمیم‌های لازم برای سـهولت کار گرفته شـد. دانشگاه‌ها از تغییر ساختار قرارداد به نتیجه محور استقبال کردند و اذعان داشتند که این امر و تشکیل کمیته راهبری برای پیشبرد کار بسیار راه‌گشا بوده است.

صادرات جهانی گاز مایع دو برابر شد

سـازمان بین‌المللی انرژی نسـبت به روند فزاینده صادرات جهانی گاز هشدار داد. بـه گزارش مهر، سـازمان بین‌المللی انرژی در تازه‌تریـن گزارش خود اعلام کرد، سـرعت عرضه گاز مایع نسبت به کل میزان مصرف جهانی این حامل انرژی، افزایش یافته است.

همچنین فیس بیرول، مدیر اجرایی سـازمان بین‌المللی انرژی گفت: افزایش تجارت جهانـی گاز به دنبال متنوع‌سـازی منابع عرضه، موجـب تقویت امنیت عرضه گاز شـده اسـت؛ اما همچنان باید نسبت به مسـأله امنیت انرژی هوشیار بود؛ اگرچه علت آن، شـوک‌های منطقه‌ای عرضه و تقاضای گاز در برخی از نقاط دوردست است که این بیش‌تر از گذشته احساس می‌شود.

وی خاطرنشـان کرد: به دلیـل این که عمدتاً کمبود عرضـه گاز مایع به دلیل مشـکلات فنی و امنیتی در سیسـتم توزیع دیده می‌شود، این بدان معنا است که بازار گاز، ظرفیت کم‌تری نسـبت به آنچه که تصور می‌شود، در اختیار دارد. مدیر اجرایی سـازمان بین‌المللی انـرژی تصریح کرد: بین سـال‌های ۲۰۱۱ تا ۲۰۱۶ میلادی، میزان ظرفیت صادرات گاز غیرقابل مصرف، دو برابر شـده است که این میزان در حدود ۶۵ میلیارد مترمکعب گاز است که معادل صادرات مورد نیاز گاز، به سومین و چهارمین مصرف‌کننده بزرگ گاز جهان یعنی مالزی و اندونزی است.

فیس بیرول، معتقد اسـت که کاهش بهای نفت و گاز می‌تواند موجب وخیم‌تر شـدن شرایط فعلی بازار شود. براساس گزارش سازمان بین‌المللی انرژی، ساختار قراردادهای گاز مایع در حال سسـت شـدن اسـت که این امـر، موجب افزایش نقدینگی بازار می‌شـود. همچنین در حدود ۴۰ درصد از قراردادهای گاز ال.ان.جی که در سـال ۲۰۱۵ منعقد شـدند، «شـرایط مقصد» یعنی چگونگی تحویل محموله به مشتریان در نظر گرفته شـده بود؛ این در حالی است که این رقم برای قراردادهای سـال ۲۰۱۴ میلادی ۶۰ درصد بوده اسـت. در جـای دیگری از این گزارش اشاره شده است، وقتی قراردادهایی با شرایط کوتاه‌مدت به تدریج در حال رایج شدن هستند، خریدارها نیز قراردادهای بلندمدت را در قبال انعطاف‌پذیری بیش‌تر فروشـندگان گاز به منظور پاسـخ مناسـب‌تر به شـرایط حاکـم بر بازار می‌پذیرند. این در حالی اسـت که قراردادهایی که دارای ساختار انعطاف‌پذیری هسـتند، برای امنیت بازار گاز مهم تلقی می‌شـوند؛ به دلیل این که به کمک آنها می‌توان حجم گاز مازاد نیاز را در مناطق مختلف با قیمت کم‌تر به فروش رساند.

پایگاه جامع خبر و اطلاعات
مناقصات و مزایدات ایران
راه‌اندازی شد
www.monaghesatiran.ir
درحال حاضر سایت
2rooznameh.com
فقط با یگانی روزنامه تا پایان سال ۹۴ می‌باشد

قسمت دوم

تالار فیزیکی

دستورالعمل رسیدگی به تخلفات

اشخاص موضوع ماده ۳۵ قانون بازار اوراق بهادار ج.ا.و دیگر اشخاص تحت نظارت سازمان، مصوب ۱۳۸۷/۰۱/۲۰، اصلاحی ۱۳۹۰/۱۱/۰۱

در اجرای ماده (۳۵) قانون بازار اوراق بهادار جمهوری اسلامی ایران، مصوب آذرماه ۱۳۸۴ و مواد (۱۷) و (۱۸) آیین‌نامه اجرایی قانون مذکور، این دستورالعمل در تاریخ ۱۳۸۷/۰۱/۲۰ به تصویب هیأت مدیره سازمان بورس و اوراق بهادار رسید و در اجرای بند (۵) ماده یک همان قانون و به منظور تعیین نحوه رسیدگی به تخلفات اشخاص موضوع ماده (۱۴) قانون توسعه ابزارها و نهادهای مالی جدید به منظور تسهیل در اجرای سیاست‌های کلی اصل (۴۴) قانون اساسی که به تصریح ماده (۱۶) قانون اخیرالذکر تحت عنوان اشخاص تحت نظارت نام برده شده‌اند، این دستورالعمل در تاریخ ۹۰/۱۱/۰۱ به شرح زیر اصلاح گردید.

ماده ۱: کلیه اصطلاحات و واژه‌هایی که در ماده یک قانون بازار اوراق بهادار جمهوری اسلامی ایران مصوب آذرماه ۱۳۸۴ مجلس شورای اسلامی و بند (۲) ماده (۱) آیین‌نامه اجرایی همان قانون تعریف شده‌اند، به همان مفاهیم در این دستورالعمل بکار رفته‌اند. سایر اصطلاحات به‌کار رفته در این دستورالعمل به شرح زیر تعریف می‌شوند:

۱ – قانون بازار اوراق بهادار: منظور قانون بازار اوراق بهادار جمهوری اسلامی ایران مصوب آذرماه ۱۳۸۴ مجلس شورای اسلامی است.

۲ – تشکل خود انتظام: منظور بورس‌ها، بازارهای خارج از بورس، کانون‌ها و شرکت‌های سپرده‌گذاری مرکزی اوراق بهادار و تسویه وجوه است که طبق قانون بازار اوراق بهادار مجوز تأسیس و فعالیت دریافت نموده‌اند.

۳ – کمیته رسیدگی: منظور کمیته رسیدگی به تخلفات موضوع ماده ۳ این دستورالعمل می‌باشد که به اختصار کمیته نیز نامیده می‌شود.

۴ – هیأت رسیدگی: منظور هیأت رسیدگی به تخلفات موضوع ماده ۳ این دستورالعمل می‌باشد که به اختصار هیأت نیز نامیده می‌شود.

ماده ۲: هر گونه فعل یا ترک فعل اشخاص تحت نظارت که منجر به نقض قوانین و مقررات بازار سرمایه از قبیل قانون بازار اوراق بهادار، قانون توسعه ابزارها و نهادهای مالی جدید به منظور تسهیل در اجرای سیاستهای کلی اصل (۴۴) قانون اساسی، مصوبات شورا، سازمان، یا تشکل‌های خودانتظام گردد، تخلف محسوب و متخلف طبق این دستورالعمل و سایر مقررات مربوط، به تنبیهات مقرر محکوم می گردد.

ماده ۳: مراجع رسیدگی به تخلفات موضوع ماده (۲) عبارتند از:

۱ – کمیته رسیدگی به تخلفات

۲ – تشکل خود انتظام مربوطه، که در مورد بورس به استناد ماده ۳۵ قانون بازار اوراق بهادار، هیأت مدیره بورس مربوطه و در مورد سایر تشکل های خود انتظام هیأت مدیره یا شورای همان تشکل خود انتظام یا کمیته‌ای است که تشکل خود انتظام برای رسیدگی به تخلفات اعضا تعیین نموده‌است.

۳ - هیأت رسیدگی به تخلفات

۴ - هیأت مدیره سازمان

ماده ۴: کمیته رسیدگی دارای سه عضو است که شامل (الف) مدیر پیگیری امور تخلفات سازمان به عنوان رییس کمیته (ب) مدیر یا رییس اداره مربوطه در سازمان و (ج) نماینده تشکل خود انتظام مربوطه می‌باشد. رییس کمیته براساس محتویات پرونده، مدیر مربوطه در سازمان و نماینده تشکل خود انتظام مربوطه را حسب مورد مشخص و به جلسه کمیته دعوت می‌نماید.

تبصره: نماینده تشکل خود انتظام مربوطه برای عضویت در کمیته از میان کارکنان خبره، مورد وثوق و با تجربه آن تشکل خود انتظام انتخاب و به دبیرخانه کمیته رسیدگی معرفی می‌شود.

ماده ۵: پرونده تخلفاتی براساس گزارش هر یک از معاونت‌ها، مدیریت‌ها یا ادارات سازمان یا گزارش هر یک از تشکل‌های خود انتظام در دبیرخانه کمیته تشکیل می‌شود. دبیرخانه کمیته پس از تشکیل پرونده، اقدامات لازم را برای تکمیل پرونده انجام داده و موضوع را در کمیته مطرح می‌نماید تا به شرح زیر رسیدگی و تصمیم گیری شود.

الف: در صورتی که متهم به تخلف، عضو یکی از تشکل‌های خود انتظام باشد، آن‌گاه به شرح زیر عمل می‌شود:

الف - ۱) در صورتی‌که براساس بررسی‌های اولیه اسناد، مدارک و مستندات موجود در پرونده و نظر کمیته رسیدگی، مجازات انضباطی تخلف ارتکابی از نوع مجازات‌های ماده (۶) این دستورالعمل نبوده و در نتیجه تعیین مجازات در صلاحیت تشکل خودانتظام مربوطه باشد، کمیته پس از رسیدگی، رأی پیشنهادی خود را به تشکل خودانتظام مربوطه ارسال می‌نماید تا تشکل خود انتظام یادشده با لحاظ رأی پیشنهادی به تخلف رسیدگی و رأی بدوی را صادر نماید.

الف – ۲) در صورتی که براساس بررسی‌های اولیه اسناد، مدارک و مستندات موجود در پرونده و نظر کمیته رسیدگی، مجازات انضباطی تخلف ارتکابی از نوع مجازات‌های ماده (۶) این دستورالعمل بوده که تعیین و اعمال آن‌ها در صلاحیت تشکل خود انتظام مربوطه نیست، آن‌گاه پرونده براساس نظر کمیته تکمیل و جهت رسیدگی و صدور رأی بدوی به هیأت رسیدگی ارجاع می‌گردد.

منبع: کتاب مجموعه قوانین و مقررات بورس کالای ایران

تعطیلی طلافروشی‌ها در اعتراض به بالا بودن مالیات بر ارزش افزوده

در حالی که خبرهایی مبنی بر تعطیلی مغازه‌های طلافروشی در پاساژهای تهران، نور و بازار زنجان به دلیل اعتراض به بالا بودن میزان مالیات بر ارزش افزوده مطرح شده است، اتحادیه طلافروشان تهران این موضوع را رد نکرد و رییس اتحادیه طلا و جواهر زنجان نیز تعطیلی طلافروشی‌های این استان را به دلیل بالا بودن میزان مالیات بر ارزش افزوده تأیید کرد.

سید محمد صفایی در گفت‌وگو با ایسنا، درباره اعتراض بازار طلا فروشان زنجان نسبت به بالا بودن مالیات بر ارزش افزوده طلا عنوان کرد: در دو روز گذشته حدود ۷ - ۸ مورد برگه مالیات ارزش افزوده با مبلغ ۲۰۰ و ۳۰۰ میلیون ابلاغ شده است که مربوط به سال‌های ۱۳۹۱ و ۱۳۹۲ می‌شده است.

وی افزود: در پی این موضوع برخی از همکاران در بازار طلافروشان زنجان اعتراض خود را با توجه به رکود حاکم بر بازار اعلام کردند و برخی از همکاران نیز موفق به دریافت مالیات بر ارزش افزوده نشدند و مغازه‌های خود را بستند.

رییس اتحادیه طلا و جواهر زنجان ادامه‌داد: مغازه‌های بازار طلافروشان در زنجان تعطیل هستند اما با پیگیرهایی که با معاونت امنیت سیاسی استانداری و با مدیرکل دارایی صورت گرفت، تصمیم گرفته شد که از امروز مغازه‌ها فعالیتشان را انجام دهند.

صفایی اضافه کرد: اعتراض همکاران ما مربوط به شرایط فعلی بازار و رکود موجود در بازار است که روز به روز بدتر شده است و مالیات بر ارزش افزوده با رقم فعلی (۹ درصد) قابل پرداخت نیست و باید در این زمینه تعامل و همکاری لازم با اداره امور دارایی برای لحاظ کردن تخفیف در مالیات بر ارزش افزوده انجام شود.

وی اظهار امیدواری کرد که با مذاکرات انجام شده، حداکثر تخفیف برای مالیات بر ارزش افزوده طلا لحاظ شود.

احتمال کاهش ۶ درصدی مالیات بر ارزش افزوده طلا

در همین ارتباط، رییس اتحادیه تولیدکنندگان و صادرکنندگان طلا ضمن اشاره به مکاتبات انجام شده با نهاد ریاست جمهوری و مجلس شورای اسلامی، از احتمال کاهش ۶ درصدی مالیات بر ارزش افزوده طلا خبر داد.

محمد ولی با اشاره به این‌که مکاتباتی توسط اتحادیه تولیدکنندگان و صادرکنندگان طلا با کمیسیون اقتصادی دولت و کمیسیون اقتصادی مجلس شورای اسلامی در ارتباط با میزان مالیات بر ارزش افزوده طلا انجام شده است، اظهار کرد: در این مکاتبات نظرات فنی و کارشناسی در ارتباط با مالیات بر ارزش افزوده عنوان شده و خواستار کاهش میزان این مالیات شده‌ایم.

وی ادامه‌داد: در ارتباط با تبعات بالا بودن میزان مالیات بر ارزش افزوده طلا که در حال حاضر ۹ درصد است، توضیحاتی به هر دو مجموعه مذکور ارایه شده و قرار است به زودی در جلساتی حضوری نقطه نظرات طرفین اعلام شود. علاوه بر این، پیش‌بینی‌های خود را در مورد شرایط مختلف بازار طلا عنوان کرده‌ایم که امیدواریم مدنظر قرار گیرد. رییس اتحادیه تولیدکنندگان و صادرکنندگان طلا با اشاره به این‌که در حال حاضر میزان مالیات بر ارزش افزوده طلا ۹ درصد است، بیان کرد: با توجه به مذاکرات انجام شده احتمال کاهش ۶ درصدی مالیات بر ارزش افزوده طلا وجود دارد و براساس پیش‌بینی‌های مختلف انتظار می‌رود که میزان مالیات بر ارزش افزوده طلا ۳ درصد لحاظ شود اما این مسأله هنوز قطعی نشده و در آینده نزدیک اعلام می‌شود.

معرفی شرکت‌های حاضر در بورس کالا

پتروشیمی اصفهان

بورس کالا سال‌هاست که محل مطمئنی برای شرکت‌ها جهت عرضه کالا و شفافیت در فروش محصولاتشان است. این بورس به شرکت‌ها کمک می‌کند تا محصولاتشان را با بهترین قیمت به فروش برسانند. لذا جهت آشنایی هر چه بهتر شما خوانندگان محترم روزنامه مناقصه‌مزایده با شرکت‌های حاضر در بورس کالا همچون هفته‌های گذشته در اولین روز هر هفته به معرفی یکی از شرکت‌های حاضر در بورس کالا می‌پردازیم. با ما همراه باشید.

معرفی

شرکت سهامی پتروشیمی اصفهان، اولین تولیدکننده محصولات آروماتیک در ایران، یکی از طرح‌های ملی و مهم دهه اول انقلاب می‌باشد که در سال ۱۳۷۱ با هدف تولید بیش از ۳۰۰۰۰۰تن مواد آروماتیک در سال شامل بنزن، تولوئن، ارتوزایلین، پارازایلین و مخلوط زایلین به جمع واحدهای تولیدی کشور پیوست.

این مجتمع از واحدهای زیربنایی کشور بوده و محصولات آن به‌عنوان خوراک صنایع پایین‌دستی نظیر شوینده‌ها، پلاستیک‌ها، الیاف پلی‌استر، نرم‌کننده‌های پلاستیکی، رنگسازی و صنایع نظامی به‌کار برده می‌شود.

این شرکت از آغاز بهره‌برداری از واحدهای تولیدی خویش، کیفیت را در تمامی زمینه‌های کاری به عنوان نخستین هدف به منظور جلب رضایت مصرف‌کنندگان خود برگزیده است. این شرکت به همت و تلاش همه جانبه کارکنان سخت کوش و متعهد خود در چند سال متوالی به‌عنوان مجتمع نمونه شرکت ملی صنایع پتروشیمی برگزیده شده است.

در سال ۱۳۷۵ نیز پس از استقرار نظام تضمین کیفیت ایزو ۹۰۰۲ به‌عنوان اولین شرکت در صنایع پیچیده پتروشیمی موفق به اخذ گواهینامه استاندارد بین‌المللی ایزو ۹۰۰۲ از شرکت S.G.S انگلستان گردید و سپس در تاریخ ۱۳۸۰/۸/۲۸ پس از استقرار سیستم مدیریت کیفیت ایزو ۹۰۰۱ ویرایش سال ۲۰۰۰ از طریق شرکت S.G.S موفق به اخذ گواهینامه مربوطه گردید.

شرکت سهامی پتروشیمی اصفهان با توجه به تأثیر بالقوه صنعت پتروشیمی بر محیط‌زیست به اهمیت حفاظت از محیط‌زیست توجه خاص داشته و متعهد گردیده است تا با رعایت قوانین و مقررات زیست‌محیطی در جهت کنترل و کاهش آلودگی محیط‌زیست اقدامات مؤثری را انجام دهد و این امر باعث گردید که این شرکت در سال ۱۳۷۶ به‌عنوان یکی از ۸ شرکت برگزیده در کشور به عنوان «صنعت سبز» انتخاب و لوح افتخار دریافت نماید.

در ادامه این تلاش‌ها و براساس این دیدگاه که «حفاظت از محیط‌زیست یک وظیفه همگانی است» شرکت اقدام به استقرار سیستم مدیریت زیست‌محیطی نموده و در سال ۱۳۷۷ به‌عنوان اولین شرکت در مجموعه وزارت نفت و چهارمین شرکت در کشور، موفق به اخذ گواهینامه استاندارد بین‌المللی ایزو ۱۴۰۰۱ از شرکت S.G.S سوئیس گردید.

پتروشیمی اصفهان با اعتقاد بر این‌که انسان اصلی‌ترین و مهم‌ترین عنصر تولید و تکنولوژی و بهره‌برداری از منابع خدادادی است و باید سلامت وی در محیط کار به نحو مطلوب تأمین گردد، در سال ۱۳۸۰ اقدام به استقرار سیستم مدیریت ایمنی و بهداشت شغلی OHSAS ۱۸۰۰۱ نموده و به‌عنوان چهارمین شرکت در سطح کشور موفق به اخذ گواهینامه از شرکت S.G.S گردید. پتروشیمی اصفهان در سال ۱۳۷۶ از سهامی خاص به سهامی عام تبدیل، و از تاریخ ۱۳۷۸/۱۱/۲۴ سهام آن در سازمان بورس اوراق بهادار تهران عرضه گردید.

هر ماه یک کلاس
کارگاه‌های تخصصی آموزشی
کمیته فنی بازرگانی؛ بایدها و نبایدها...
ارایه کننده: علی قره‌داغلی
محل برگزاری: دفتر روزنامه
زمان: ۲۳ آذر ۱۳۹۵
مدت: ۱ روز از ساعت ۹ الی ۱۴
هزینه: ۱۲۰,۰۰۰ تومان
برای ثبت نام، با واحد آموزش روزنامه تماس بگیرید
۰۲۱-۸۸۴۷۵۷۹۰-۹۲

نوبت اول
شرکت تولید نیروی برق لوشان
آگهی فراخوان عمومی شناسایی و ارزیابی پیمانکاران

شرکت تولید نیروی برق لوشان در نظر دارد جهت بازسازی ۸ ردیف پره ثابت و متحرک توربین گاز V93.1 شصت مگاواتی نیروگاه شهید بهشتی لوشان، نسبت به شناسایی پیمانکاران واجد صلاحیت اقدام نماید. به همین منظور از اشخاص حقوقی واجد شرایطی که امکان انجام عملیات فوق‌الذکر را در داخل کشور دارند، درخواست می‌شود مدارک خواسته شده ذیل را در قالب یک فایل PDF (حداکثر تا ۵ MB) به ایمیل (lowshan@tpph.ir) ارسال نمایند. در عنوان ایمیل فقط نام شرکت و تاریخ درخواست درج گردد.(مثال: Subject: Company Name-date) همین نامگذاری برای اسم فایل ارسالی نیز رعایت گردد. بدیهی است این شرکت پس از شناسایی و ارزیابی متقاضیان، از واجدان شرایط جهت ارائه پیشنهاد در مناقصات محدود و استعلام‌ها، کتبا دعوت بعمل خواهد آورد.

مدارک لازم برای شناسایی و ارزیابی پیمانکاران:
- مشخصات کامل شرکت بهمراه نام و نام خانوادگی مدیرعامل شرکت
- گواهینامه و یا مجوزات مربوط به صلاحیت پیمانکاری
- سوابق کاری ۵ سال گذشته به همراه تاییدیه‌های حسن انجام کار از کارفرمایان
- مدارک مربوط به دریافت کداقتصادی و شناسه ملی و ثبت نام درنظام مالیات بر ارزش افزوده

توجه: کلیه مدارک فوق باید به مهر و امضا مدیر عامل شرکت متقاضی برسد.

ضمناً مشخصات ومدارک فوق‌الذکر، حداکثر تا تاریخ پنجشنبه ۹۵/۰۹/۱۸ به آدرس: گیلان-رشت-بلوار نماز- کوچه گلباغ پلاک ۸ کد پستی ۴۱۶۷۶۹۷۶۳۷ دبیرخانه شرکت تولید نیروی برق لوشان ارسال شود. متقاضیان می‌توانند برای کسب اطلاعات بیشتر با شماره تلفن ۳۳۷۳۷۴۵۵-۰۱۳ داخلی ۱۴۱ و ۱۴۳ تماس حاصل فرمایند.

شرکت سهامی تولید نیروی برق لوشان
روزنامه مناقصه مزایده - ۹۵/۰۹/۰۶-۲۰۲۰

نوبت اول
یک مرحله‌ای
شرکت آب و فاضلاب جنوب شرقی استان تهران
آگهی تجدید فراخوان ارزیابی توان انجام تعهدات و مناقصه عمومی

۱-دستگاه مناقصه‌گزار: شرکت آب و فاضلاب جنوب شرقی استان تهران به نمایندگی ازشرکت آب و فاضلاب استان تهران

۲-موضوع مناقصه: تجدید ارزیابی توان انجام تعهدات و مناقصه عمومی عملیات اجرایی احداث خطوط انتقال آب چدن داکتیل به قطر ۱۲۰۰ میلیمتر

۳-مهلت و محل دریافت اسناد تجدید ارزیابی و مناقصه: متقاضیان شرکت در مناقصه می‌توانند حداکثر تا ساعت ۱۵ روز سه‌شنبه مورخ ۹۵/۹/۱۶ با معرفی‌نامه معتبر و فیش بانکی واریز شده هزینه خرید اسناد به این شرکت به نشانی ورامین – مجتمع ادارات – خیابان دولت – شرکت آب و فاضلاب جنوبشرقی استان تهران دبیرخانه مرکزی تلفن: ۳۶۲۷۰۰۱۵ – ۰۲۱ مراجعه و نسبت به دریافت اسناد مناقصه اقدام نمایند.

۴-مدت اجرای عملیات: یک سال می‌باشد.

۵-مبلغ برآورد: ۵,۳۰۵,۷۷۴,۰۵۰ ریال بر اساس فهرست بها پایه خطوط انتقال آب سال ۱۳۹۵

۶-محل اعتبار: طرحهای عمرانی-اوراق مشارکت-اسناد خزانه اسلامی

۷-مبلغ تضمین شرکت در مناقصه: به میزان ۲۶۵,۳۰۰,۰۰۰ ریال و به صورت یکی از انواع ذیل می‌باشد:
- ضمانت‌نامه بانکی معتبر صادره از بانکهای رسمی و موسسات مالی و اعتباری تحت نظارت بانک مرکزی ج.ا.ا
- به صورت واریز نقدی به حساب جاری شماره ۲۱۷۵۱۶۱۳۰۲۰۰۴ نزد بانک ملی شعبه دکتر فاطمی به نام شرکت آب و فاضلاب استان تهران

به پیشنهادهای فاقد امضا، مشروط، مخدوش، فاقد سپرده و سپرده‌های مخدوش یا سپرده‌های کمتر از میزان مقرر، چک شخصی و نظایر آن و همچنین پیشنهاداتی که بعد از انقضای مدت مقرر واصل شود مطلقاً ترتیب اثر داده نخواهد شد.

۸-مهلت و محل تحویل پاکات تجدید ارزیابی و مناقصه: تا ساعت ۱۵ روز سه‌شنبه مورخ ۹۵/۹/۳۰ به دبیرخانه مرکزی این شرکت به نشانی مذکور.

۹-زمان و محل بازگشایی پاکات تجدید ارزیابی: ساعت ۱۰ صبح روز چهارشنبه مورخ ۹۵/۱۰/۱ در دفتر ذیحسابی طرحهای عمرانی شرکت آب و فاضلاب استان تهران (تهران خیابان دکتر فاطمی تقاطع خیابان حجاب)

۱۰- هزینه درج آگهی هر دو نوبت به عهده برنده مناقصه می‌باشد.

۱۱- سایر اطلاعات مربوطه در اسناد مناقصه مندرج است.

هزینه خرید اسناد: ۷۰۰,۰۰۰ ریال (هفتصد هزار ریال) می‌باشد که باید به حساب شماره ۰۱۰۸۳۸۰۹۷۴۰۰۶ بانک ملی ایران واریز و فیش آن به امور بازرگانی و قراردادها ارائه گردد.

نشانی سایتهای اینترنتی:
(http://www.tpww.ir), (http://www.nww.ir)
(http://www.iets.mporg.ir)

شرکت آب و فاضلاب جنوب شرقی استان تهران
روزنامه مناقصه مزایده - ۹۵/۰۹/۰۶-۲۰۲۰

مسعود طاهری
masoudst80@yahoo.com

Saturday ■ 26.Nov.2016 ■ Vol.12 ■ No.2020
شنبه ۶ آذر ۱۳۹۵ ■ ۲۶ صفر ۱۴۳۸ ■ سال دوازدهم ■ شماره ۲۰۲۰
۲ روزنامه در یک روزنامه ۱۲ صفحه روزنامه چاپی(صبح) و ۸۰ صفحه روزنامه الکترونیک (عصر)

کوتاه بانکی

بانک مرکزی اعلام کرد

تورم ۸,۶ درصدی در آبان‌ماه

بانک مرکزی از تورم ۸,۶ درصدی آبان‌ماه خبر داده است؛ این نرخ حدود ۱,۱ درصد بالاتر از نرخ تورمی که مرکز آمار از آن گزارش داده بود، اعلام شد. به گزارش ایسنا، محاسبات بانک مرکزی نشان می‌دهد که شاخص بهای کالا و خدمات در آبان‌ماه سال جاری به ۲۴۹,۵ درصد رسیده که بیانگر تورم ماهانه ۰,۶ درصدی است. همچنین تورم نقطه به نقطه یعنی تغییرات شاخص در آبان‌ماه امسال نسبت به مدت مشابه سال قبل به ۹,۱ درصد رسیده است. شاخص دیگر یعنی تغییرات تورم در ۱۲ ماهه منتهی به آبان‌ماه امسال نسبت به ۱۲ ماه منتهی به آبان سال قبل حدود ۸,۶ درصد است که بیانگر تورم سالانه خواهد بود. این گزارش بانک مرکزی نشان‌دهنده کاهش ۰,۱ درصد تورم سالانه در آبان نسبت به ماه قبل است. این در حالی است که اخیراً مرکز آمار گزارش تورم را در حالی ارایه کرد که از کاهش ۰,۴ درصدی تورم سالانه و رسیدن آن به ۷,۵ درصد خبر داده بود. در عین حال که اعلام کرد تورم ماهانه آبان به ۰,۳ درصد و تورم نقطه به نقطه ۶,۱ درصد رسیده است.

اقبال مشتریان به خدمات جدید همبانک صادرات

متعاقب ارایه همراه بانک با قابلیت کاربرد اثر انگشت، شمار فراوانی از مشتریان بانک صادرات ایران را که از دستگاه‌های دارای سیستم عامل Ios استفاده می‌کنند از کاربران این خدمات پیشرفته بانک قرارداد. به گزارش مناقصه‌مزایده، تعیین هویت از طریق اثر انگشت یکی از دقیق‌ترین روش‌های شناسایی افراد است، از این رو بانک صادرات ایران به عنوان اولین بانک، از چند ماه پیش این قابلیت را برای ورود به سامانه همراه بانک کاربران IOS طراحی و به اجرا گذاشته است. در این نسخه علاوه بر حفظ قابلیت و توانمندی‌های جدید، امکان جستجوی شعب و ورود به نرم‌افزار با استفاده از اثر انگشت، برای دستگاه‌هایی که قابلیت تعریف و استفاده از اثر انگشت در آن‌ها وجود دارد، فراهم شده است. کاهش هزینه‌های مشتریان، ارتقای کمی و کیفی سطح خدمات الکترونیکی در زمره دلایلی است که بانک صادرات نسبت به طراحی و ارتقای خدمات قابل ارایه از طریق سامانه همراه بانک اقدام و نسخه جدید این سامانه که مخصوص دستگاه‌های مجهز به سیستم عامل IOS است را روانه بازار ساخت. این سامانه قابلیت تطبیق با سیستم عامل IOS ۱۰ را نیز داشته و همچنین بسیاری از خدماتش قبلاً برای گوشی‌های اندروید نیز فعال بوده است. هموطنان می‌توانند با مراجعه به وب‌سایت این بانک به نشانی www.bsi.ir به برنامه یاد شده دسترسی و اقدام به نصب آن بر روی گوشی‌های تلفن همراه خود کنند.

پیام مدیرعامل بانک انصار به مناسبت هفته بسیج

آیت ا... ابراهیمی در پیامی به مناسبت هفته بسیج بسیج را از معجزات انقلاب اسلامی و الگوی مقاومت اسلامی دانست و تأکید کرد: بسیج طلایه دار جهاد کبیر و مظهر نیروی کارآمد درونی کشور است. به گزارش مناقصه‌مزایده از اداره کل روابط عمومی و تبلیغات بانک انصار، آیت ا... ابراهیمی با گرامیداشت سی و هفتمین سالگرد صدور فرمان حضرت امام خمینی (ره) مبنی بر تشکیل «بسیج مستضعفین» و ارتش بیست میلیونی و تبریک «پنجم آذرماه» به آحاد ملت ایران و بسیجیان دریادل و ولایت مدار تصریح کرد: با گذشت ۳۷ سال از تأسیس «بسیج مستضعفین» و آشکار شدن برکات وجودی این نهاد مقدس در عرصه‌های خطیر و سرنوشت‌ساز کشور و صحنه‌های نیاز انقلاب و نظام اسلامی؛ به صراحت می‌توان گفت «بسیج» از «معجزات انقلاب اسلامی» است که با اراده حضرت روح ا... (ره) بنیانگذار فقید جمهوری اسلامی ایران رقم خورد و با تاریخی از درخشش و نقش آفرینی‌های سترگ در میدان‌های سخت و پرخطر، اینک خود را «پیشتاز جبهه‌های دفاع از انقلاب» و «الگوی مقاومت اسلامی» و ایستادگی ضد سلطه و صهیونیسم در صحنه «جنگ‌های نیابتی» و مقابله با «فتنه داعش» و گروهک‌های تروریستی – سلفی در سوریه، عراق و یمن قرارداده است.

مدیرعامل بانک قوامین

مشکلات بانکی اقتصاد را به خواب می‌برد

مدیرعامل بانک قوامین گفت: مدیریت کلان بانک توجه به تحقق آرمان‌های نظام پولی کشور را مدنظر دارد. به گزارش مناقصه‌مزایده، غلامحسن تقی نتاج در حاشیه سفر استانی به فارس در دیدار با نماینده ولی فقیه و امام جمعه شهر شیراز با بیان مطلب فوق گفت: دلیل این امر که حجم سپرده‌های قرض‌الحسنه سال به سال کم‌تر می‌شود، عملکرد برخی بانک‌ها در خصوص توجه به سود و منتفع شدن از این گونه سپرده‌ها است. دکتر نتاج با اشاره به این‌که سپرده‌های قرض‌الحسنه بانک صرف کارکنان ناجا می‌شود افزود: ۹۵ درصد سپرده‌های بانک‌ها از نوع سپرده‌های سرمایه‌گذاری است در حالی که سود مورد انتظار سپرده‌گذاران در کشور بالای ۲۰ درصد است، البته نمی‌توان سود مورد انتظار ذی‌نفعان را یک دفعه کاهش داد. وی ادامه داد: بانک‌ها باید شرکت محور و اقتصاد تولید محور باشد، این موضوع مدنظر نظام پولی است از این طریق می‌توان از وضعیت کنونی عبور و مرحله به مرحله امور را اصلاح کرد. این همان دیدگاه شهید صدر و شهید مطهری و سایر بزرگان اسلام در خصوص اقتصاد است. مدیرعامل بانک، مجموعه بانک قوامین را آماده خدمت به نظام مقدس جمهوری اسلامی و مردم شریف ایران دانست و افزود: بخش قابل توجهی از نقدها باید داخل قوانین و مقررات برود و بانک‌ها نیز مکلف به اجرای قوانین هستند.

شرکت خدمات ارزی و صرافی گردشگری افتتاح شد

آیین گشایش شرکت خدمات ارزی و صرافی گردشگری وابسته به بانک گردشگری برگزار شد. به گزارش مناقصه‌مزایده، در این مراسم که با حضور «مهدی جهانگیری»، رییس گروه مالی گردشگری، «خسروخواجه حسنی» مدیرعامل بانک گردشگری و جمعی از مدیران برگزار شد، رییس گروه مالی گردشگری گفت: فعالین اقتصادی بخش خصوصی کشور از دولت انتظار دارند هر چه سریع‌تر تکلیف تک‌نرخی شدن نرخ ارز را روشن کند تا بتوانند با برنامه‌ریزی درست فعالیت‌های خود را همسو با اهداف کلان اقتصادی کشور تنظیم کنند. جهانگیری با استقبال از تصمیم بانک مرکزی در خصوص اعطای مجوز فروش ارز به بانک‌ها افزود: بهره‌گیری از ظرفیت بانک‌ها، عامل نظم بخشیدن به بازار ارز در جهت تأمین نیاز بازار عرضه و تقاضا در این بخش مهم خواهد بود. وی نقش صرافی‌ها در دوران تحریم ظالمانه علیه کشور را بسیار ارزنده دانست و گفت: امروز هم صرافی‌ها مکمل نظام بانکداری بین‌الملل هستند و بی‌تردید بانک‌ها با ارتقای سطح خدمات، ارتقای استانداردهای بانکداری و رعایت اصول مشتری مداری خواهند توانست تلاش‌های مثمر ثمری در حوزه بانکداری بین‌الملل داشته باشند. براساس این گزارش، در ادامه مراسم خواجه حسنی مدیرعامل بانک گردشگری هم در سخنان کوتاهی ضمن تبریک افتتاح شرکت خدمات ارزی و صرافی گردشگری، صرافی‌ها را دارای نقشی مهم در درآمدزایی و سود دهی بانک‌ها دانست و گفت: اعتماد مردم به بانک گردشگری، سرمایه ارزشمندی برای پیشبرد اهداف شرکت خدمات ارزی و صرافی گردشگری در بازار ارز است که باید در کنار همراهی با معاونت بین‌الملل این بانک، زمینه‌های بهره‌گیری از ظرفیت‌های موجود به بهترین شکل فراهم شود.

مشاور سازمان خصوصی‌سازی در گفت‌وگوی اختصاصی با «مناقصه مزایده»

۲۲ آذرماه دومین مزایده جایگاه‌های سوخت برگزار می‌شود

مسعود طاهری- مشاور سازمان خصوصی‌سازی گفت: پس از برگزاری اولین مزایده جایگاه‌های سوخت، ۲۲ آذرماه دومین مزایده جایگاه‌های سوخت برگزار می‌شود.

سید جعفر سبحانی در گفت‌وگویی با خبرنگار ما افزود: اولین مزایده جایگاه‌های سوخت ۱۵ شهریور ماه امسال برگزار شد که با استقبال بسیار خوبی از طرف بخش خصوصی مواجه شد.

وی با بیان این‌که در برگزاری اولین مرحله واگذاری جایگاه‌های سوخت از طریق مزایده، دو نکته حایز اهمیت بود، اظهارداشت: نکته اول این‌که صد در صد این واگذاری به بخش خصوصی واقعی بود به‌طوری که شاید برای اولین بار شاهد حضور شبه‌دولتی‌ها در این مزایده نبودیم. نکته دوم هم این بود که رقابت بسیار نزدیک و پرشور بود طوری که برای هر جایگاه حدود ۵ برابر متقاضی خرید وجود داشت.

مشاور سازمان خصوصی‌سازی در ادامه با بیان این‌که در مرحله دوم واگذاری جایگاه‌های سوخت، امیدوار به حضور مجدد بخش خصوصی هستیم، افزود: در این مزایده که ۲۲ آذرماه برگزار خواهد شد، ۴۰ جایگاه در ۱۴ استان از طریق مزایده واگذار می‌شود که استان مرکزی با ۷ مزایده دارای بیش‌ترین جایگاه سوخت برای واگذاری است.

وی افزود: آذربایجان غربی با ۶ واگذاری در رتبه دوم و تهران با ۵ واگذاری در رتبه سوم واگذاری جایگاه‌های سوخت را به خود اختصاص داده‌اند و باقی جایگاه‌های سوخت در استان‌های دیگر واگذار خواهد شد. همچنین تا ۲۱ آذرماه متقاضیان فرصت دارند تا پاکت‌های پیشنهادی خود را تحویل این سازمان دهند.

سبحانی اظهارداشت: ارزش ریالی این ۴۰ جایگاه، حدوداً ۲۷۰ میلیارد تومان است که پیش‌بینی می‌کنیم استقبال بسیار خوبی از طرف بخش خصوصی به عمل آید چرا که بخش خصوصی بهتر می‌تواند بنگاه‌داری کند. ۲۲ آذرماه، پایان واگذاری جایگاه سوخت نیست، حداقل ۴۰-۵۰ جایگاه دیگر داریم. ممکن است باز هم اضافه شود. قطعاً امسال مزایدات جایگاه‌های سوخت پایان می‌یابد.

مشاور سازمان خصوص‌سازی گفت: سازمان خصوصی‌سازی در ماه‌های باقیمانده بسیار پر جنب و جوش خواهد بود زیرا حجم واگذاری‌های سازمان تا پایان سال ۹۵ بسیار زیاد است.

ولی‌ا... سیف

یک دهه فشار، بانک‌ها را ناتوان کرده است

رییس کل بانک مرکزی مشکل اقتصاد در شروع فعالیت دولت را رکود تورمی عنوان کرد و با بیان این‌که خروج از آن شرایط نیازمند تصمیماتی ویژه بود، گفت: سخن از نقدینگی بدون توجه به اندازه اقتصاد ثمری ندارد.

به گزارش مهر، ولی ا... سیف طی یادداشتی در کانال تلگرامی خود نوشت: این روزها نگرانی‌هایی در مورد نقدینگی و افزایش حجم آن مطرح می‌شود. کمی پیش از آن، سیاست گذار پولی و دولت از بابت تمرکز افراطی بر کنترل تورم و اعمال سیاست انقباضی شدید که منجر به تشدید رکود می‌شود مورد انتقاد قرار داشت. به هر حال باید توجه داشت که سیاست گذار اقتصادی همواره با مقوله مبادله (trade off) بین اهداف و متغیرهای اقتصادی روبه‌رو است و روند کلیه متغیرها و نماگرهای اقتصاد همواره مورد توجه بوده و با دقت رصد می‌شود و در هر زمان متناسب با شرایط تصمیمات لازم گرفته شده است. مشکل اصلی اقتصاد در شروع فعالیت دولت، رکود تورمی بود و برون رفت از آن شرایط، تصمیمات ویژه‌ای را نیاز داشت. در حال حاضر نیز انتقادها متوجه رشد نقدینگی است و بزرگی حجم آن در اقتصاد مورد انتقاد قرار گرفته و آن را معما می‌دانند! این در حالیست که حجم نقدینگی یکی از متغیرهای اقتصاد است که نه تنها نمی‌تواند همه پیچیدگی‌های اقتصاد را به تنهایی نشان دهد، بلکه سخن گفتن از بزرگی آن بدون توجه به اندازه اقتصاد ثمری ندارد. حجم نقدینگی معیاری برای اندازه‌گیری عرضه پول است که از مجموع اسکناس و مسکوک در گردش و سپرده‌های بخش غیردولتی در شبکه بانکی بدست می‌آید. بانک مرکزی به‌طور دقیق و مستمر اطلاعات سپرده‌ها را از شبکه بانکی جمع‌آوری می‌کند و بعد از محاسبه حجم نقدینگی مطابق با استانداردهای بین‌المللی، آن را منتشر می‌سازد. باید توجه داشت که سپرده‌های بخش غیردولتی ۹۵ درصد نقدینگی را تشکیل می‌دهند؛ این سپرده‌ها متعلق به مردم است و در بانک‌ها نگهداری می‌شوند. صاحبان این سپرده‌ها هر زمان که اراده کنند باید بتوانند به سپرده‌های خود دسترسی داشته باشند. وظیفه شبکه بانکی حفظ سپرده‌های مردم و استفاده از آن‌ها در تأمین مالی طرح‌های سرمایه‌گذاری است. شاید منظور محدود شدن قدرت وام دهی بانک‌ها علی‌رغم رشد نقدینگی بوده است. البته در این خصوص بانک مرکزی بارها موضوع تنگنای اعتباری و انجماد بخشی از دارایی‌های بانک‌ها به دلیل انباشت مطالبات غیرجاری، انباشت بدهی‌های دولت و رسوب دارایی‌های غیرمالی را تبیین و تشریح کرده است. متأسفانه، یک دهه فشار بر منابع بانک‌ها آن‌ها را در شرایطی قرارداده که توانایی تأمین مالی سرمایه‌گذاری‌ها متناسب با ظرفیت‌های گسترده اقتصاد بانک محور ایران را ندارند. بانک مرکزی با اجرای اقداماتی کوتاه‌مدت تا حدودی به بهبود شرایط کمک کرده؛ اما رفع کامل این مشکلات نیازمند اصلاح نظام مالی و بخش بانکی کشور است. استفاده از ظرفیت‌های بالقوه اقتصاد نیازمند سرمایه‌گذاری است و نظام مالی باید بتواند منابع لازم را تأمین نماید. دستیابی به این هدف نیازمند اجرای سیاست‌های کلی اقتصاد مقاومتی در خصوص اصلاح و تقویت بخش مالی کشور شامل نظام بانکی و بازار سرمایه است. کلیه نهادهای اقتصادی باید در اجرای اقتصاد مقاومتی مشارکت کنند و این رمز دستیابی به موفقیت است. بانک مرکزی جمهوری اسلامی ایران از تمام توان کارشناسی کشور در مسیر اصلاح و تقویت نقش نظام بانکی استفاده نموده و از هر راهکاری که به ارتقای رفاه شهروندان کمک کند استقبال می‌نماید.

۵ ابهام در مورد بورس تهران

رییس سازمان بورس درباره ۵ نقطه ابهام بازار سهام پاسخ داد. مخالفت با تعیین آزاد نرخ سود در بازار بدهی و همچنین مرتبط دانستن رکود بازار سهام با توسعه بازار بدهی مهم‌ترین انحراف برخی بورس‌بازان است که شاپور محمدی آن‌ها را متضاد با منطق و اصول علمی ارزیابی می‌کند. همچنین مسؤول دانستن سازمان بورس درباره تمام عدم شفافیت‌های اقتصاد کشور، اشتباه گرفتن نقش سهامداری با سپرده‌گذاری و اصرار بر تکرار روش‌های سنتی مقابله با رانت از دیگر تفکرات نادرست برخی فعالان بورسی محسوب می‌شود.

منشأ عدم شفافیت پشت ویترین اقتصاد

به گزارش سایت اقتصاد نیوز، شروع این برنامه با بحث توقف تعداد زیادی از نمادهای سهامی کشورمان آغاز شد که بخش مهمی از آن‌ها به دلیل عدم شفافیت مدت طولانی است امکان معامله ندارند. مجری به بیش از ۷۰ نماد متوقف بورس و فرابورس اشاره می‌کند که حدوداً ۷۰ میلیارد سهم شناور دارند. دلیل این توقف‌های طولانی‌مدت سؤال اصلی است که پرسیده می‌شود. در این خصوص، محمدی اظهار می‌کند: ما باید میان دو مسأله تصمیم بگیریم، نخست نقدشوندگی سهام و دوم شفافیت معاملات. اگر معاملات در فضایی مبهم انجام شود، معامله‌گران ممکن است با زیان یا عدم نفع قابل توجهی مواجه شوند؛ بنابراین و با توجه به آن‌که مالکیت سهام بر سایر موارد ارجحیت دارند، نمی‌توان تا شفافیت کامل، بازگشایی نمادها را انجام داد. پورابراهیمی نیز در ادامه می‌افزاید: در حوزه تصمیمات همه چیز در اختیار سازمان بورس نیست. مثلاً در معضل بانک‌ها اختلافی جدی میان وزارت اقتصاد و بانک مرکزی وجود دارد که در حیطه اختیارات بورس نیست. اما به نظر می‌رسد متوقف شدن نمادها که به منظور تنبیه آن‌ها انجام شده با طولانی شدن این فرایند، منجر به تنبیه سهامداران شده است.

سهامدار، سپرده‌گذار نیست

در ادامه بحث توقف نمادها به دومین گروه بزرگ بورس، یعنی بانک‌ها اشاره شد. بانک مرکزی بانک‌ها را ملزم به استاندارد جدیدی برای ارایه صورت‌های مالی کرده که محل اختلاف با سازمان حسابرسی است. مجری برنامه این پرسش را مطرح می‌کند: آیا بانک‌های ما تاب استاندارد جدید را دارند؟ با توجه به تعداد سهامداران بانک‌ها که خیلی زیاد است باید پاسخگویی بیش‌تری در این خصوص داشت.

محمدی در این خصوص می‌گوید: ما اعتقادی به توقف طولانی‌مدت نداریم، اما در شرایطی که اختلاف نظر میان مراجع مختلف وجود دارد، حکایت متفاوت است. مثلاً در بحث بانک‌ها میان سازمان حسابرسی و بانک مرکزی اختلاف وجود دارد. بنابراین، اگر ما نمادهای این گروه را بازگشایی کنیم، قیمت‌ها ممکن است غیرواقعی کشف شوند که زیان سنگینی به برخی افراد وارد می‌شود. وی می‌افزاید: در گذشته نیز موارد مشابه داشتیم، مثلاً درباره نمادهای پتروشیمی و پالایشگاهی ابهام زیادی درباره نرخ خوراک آن‌ها وجود داشت. مسأله‌ای که وابسته به تصمیم وزارت نفت بوده است. در بانک‌ها نیز نظارت بانک مرکزی فراتر از اختیارات سازمان است. با این حال، سازمان مذاکرات زیادی را با وزارت اقتصاد و سایر مقامات مربوطه انجام داده است. سهامداران سودشان به زیان تبدیل شده، در حالی که سپرده‌گذاران سود خود را کاملاً دریافت کردند که به نوعی تنبیه برای سهامداران است.

پورابراهیمی در ادامه مطرح می‌کند: هرچند قبول می‌شود که مسأله بانک‌ها فراتر از اختیارات سازمان بورس است، اما شورای عالی بورس که بر تصمیمات دولت اثرگذار است، جایی است که باید سازمان بورس گزارش‌هایی را به این شورا ارایه کند.

بر اساس این گزارش‌ها مشاهده می‌شود بدون اصلاح نظام بانکی، نه تنها وضعیت واقعی سودآوری این گروه، بلکه فضای رکودی اقتصاد کشور بهبود نمی‌یابند. بنابراین، ذخایری که باید مدت‌ها پیش در صورت‌های مالی بانک‌ها لحاظ می‌شد، بالاخره در حال شفاف شدن است و در بلندمدت بدون شک به نفع سهامداران خواهد بود. در واقع، ادامه یک سیستم بیمار بسیار خطرناک‌تر از درمان هزینه‌بر آن است (ارجاع به گزارش «شوک‌درمانی در بانک‌های بورسی در دهم فروردین ۹۵).

نکته دیگری که باید در این خصوص مورد توجه قرار گیرد، تفاوت ماهیت سرمایه‌گذاری در بازار سهام به‌عنوان «سهامدار» و سرمایه‌گذاری در بانک‌ها به‌عنوان «سپرده‌گذار» است. سهامدار یک شرکت به‌عنوان مالک آن شرکت، تمامی ریسک‌های مربوطه را می‌پذیرد.

در یک بانک نیز به‌عنوان بنگاه اقتصادی، آنچه مورد دادوستد قرار می‌گیرد، سرمایه افراد است. پس اگر بگوییم سود سپرده‌گذار پرداخت نشود، مشابه آن است که در یک شرکت تولیدکننده بگوییم هزینه خرید مواد اولیه به تأمین‌کننده پرداخت نشود. بنابراین، تفاوت جنس محصول که در بانک به جای کالا، سرمایه افراد است باید مد نظر قرار گیرد و سهامداران سود خود در مجامع را نباید با سود سپرده‌گذاران به اشتباه مقایسه کنند.

خشکاندن رانت از مبدأ نه در مقصد

در ادامه این برنامه بحث اثر شبکه‌های اجتماعی در توزیع رانت اطلاعاتی مطرح شد. در این خصوص پورابراهیمی افزود: در بازار سرمایه، فراگیر شدن شبکه‌های اجتماعی نظیر گروه‌های تلگرامی از طرفی باعث شده اطلاعات فعالان بازار افزایش یابد که جنبه مثبتی است.

در سمت دیگر، برخی اخبار زودتر از آن‌که وارد کدال شوند (تعریف رانت اطلاعاتی) میان افراد و گروه‌هایی خاص منتشر می‌شوند که به این موضوع باید رسیدگی شود. در واقع، زمانی که اطلاعات پیش از کدال در مکان‌های مختلف منتشر می‌شود باید به این منابع شک کرد و آن‌ها را مورد پیگرد قانونی قرارداد.

در این خصوص اقدامی که انجام شده، الزام شرکت‌ها برای ارایه گزارش‌های تولید ماهانه است که در کنار صورت‌های مالی فصلی ۱۶ گزارش در سال می‌شود. به اعتقاد من هرچند این میزان اطلاع‌رسانی باید افزایش یابد، اما در همین حد نیز باعث شفافیت بیش‌تر خواهد شد. در این گزارش تأکید می‌شود به جای آنکه زمان را صرف شناسایی کانال‌های منتشرکننده شایعات کنیم، بهتر است با منشأ ایجاد رانت در خود شرکت‌ها مقابله کرد. یعنی برای شرکت‌هایی که اطلاعات خود را از طرق مختلف به افراد نزدیک منتقل می‌کنند برخورد قانونی شود. از این مهم‌تر و کاربردی‌تر، شفافیت سریع در بازار است. به این معنا که گروه‌ها و منابع قابل اعتمادی ایجاد شوند که در کوتاه‌ترین زمان ممکن به شایعات و ابهامات موجود در شرکت‌ها و قیمت سهام آن‌ها پاسخ دهند. به این ترتیب، منابع شایعه‌پراکنی به‌صورت خودکار اثر خود را از دست خواهند داد.

تناقض بازار با سود دستوری

مجری برنامه در ادامه به رییس سازمان بورس می‌گوید: به شما این لقب داده می‌شود که بورس را دولتی اداره می‌کنید و وقت خود را صرف انتشار اسناد خزانه می‌کنید. در شرایطی که دولت اوراقی با نرخ‌های بالای ۲۰ درصد منتشر می‌کند، چرا سرمایه‌گذار وارد بازاری (سهام) شود که ریسک بالاتر و بازدهی کم‌تری دارد؟ محمدی در پاسخ بیان می‌کند: کل اوراق دولتی ۱۷ هزار میلیارد تومان و کل اوراق در بازار بدهی ۳۵ هزار میلیارد تومان است که در مقایسه با کل بازار پول یا سهام بسیار ناچیز است. در شرایطی که سهم بدهی دولت از کل تولید ناخالص داخلی (GDP) کم‌تر از ۳۰ درصد است، اگر ادعا کنیم حجم بازار زیاد است، کاملاً اشتباه و غیرعلمی برخورد کرده‌ایم. نرخ ورقه بازار بدهی با نرخ سپرده بانکی هم‌خوانی دارد و این دو بازار به یکدیگر متصل هستند. اگر هر کدام از این نرخ‌ها متفاوت باشند، سرمایه‌گذاران بین این بازارها شیفت می‌کنند. بنابراین، هر دو بازار با هم باید اصلاح شوند. مهم‌ترین نکته این است که در بازار بدهی نمی‌توان نرخ را دستوری تعیین کرد و باید مکانیزم بازار را در نظر گرفت.

پورابراهیمی اما نظر مخالفی دارد و اظهار می‌کند: باید نرخ‌ها در بازار بدهی اصلاح شوند. در حالی که تورم روند کاهشی دارد و نرخ سود بانکی نیز با ورود بانک مرکزی کاهش یافته، اما اوراق دولتی در بازار بدهی با نرخ‌های بالا مجدداً این دستاورد را تهدید کرده است. مثلاً اخیراً اوراقی با نرخ‌های ۲۴ درصدی نیز منتشر می‌شوند که می‌توانند در آینده نرخ‌های بانکی را به ۲۷ درصد برگردانند و دستاورد کاهش تورم را نیز تهدید می‌کنند. به عقیده وی وقتی ساختار رتبه‌بندی را نداریم، رفتن به سمت بازار بدهی اشتباه است.

باید توجه شود که اگر بانک مرکزی در نظام بانکی دستوری بتواند نرخ سود را تعیین کند، اما این امکان در یک «بازار» وجود ندارد. یعنی عجیب است که برخی مقامات کشور هنوز اعتقاد دارند نرخ‌ها در بازار بدهی می‌تواند دستوری تعیین شود. یعنی همواره شرایط اقتصاد کشور است که نرخ‌های سود در بازار را تحت تأثیر خود قرار می‌دهد (ارجاع به «سیگنال بورسی چرخش نرخ سود» در ۲۹ آبان ۹۵ و «کشف سود بانکی در بازار بدهی» در ۳۱ مرداد ۹۴).

بهانه بازار بدهی برای بورس‌بازان

پورابراهیمی در بخش دیگری از اظهارات خود مدعی می‌شود که بازار سهام تحت فشار از سمت بازار بدهی است. وی می‌گوید: بازار بدهی باید با الزامات متناسب خود توسعه پیدا کند. اولین نکته این است که بازار بدهی نباید بازار سهام را با چالش مواجه کند. در واقع، تعیین نرخ‌های بالا در بازار بدهی باعث می‌شود بازار سهام از رونق بیفتد. مجری برنامه نیز اظهار می‌کند: صندوق‌های سرمایه‌گذاری که بعضاً تحت کنترل بانک‌ها هستند، سرمایه جذب می‌کنند، اما به جای آن‌که سرمایه وارد بورس شود به بانک‌ها برمی‌گردد.

محمدی اما در پاسخ به این موارد می‌گوید: درجه جانشینی سهام با درجه جانشینی اوراق کاملاً متفاوت هستند و مقایسه این دو کاملاً غیرعلمی است. بنابراین، اگر ما اوراق بدهی فروختیم به معنای آن نیست که تقاضای سهام کاهش می‌یابد. اثر انتشار اوراق بدهی روی بازار سهام بسیار محدود است. از سوی دیگر، صندوق‌ها وظیفه دارند سود خود را حداکثر کنند و سپرده‌گذاری آن‌ها در بانک‌ها با نرخ بالا در حوزه اختیارات سازمان بورس نیست. بلکه بانک مرکزی باید بر نرخ سود این سپرده‌ها نظارت داشته باشد.

با این حال نیز، سازمان بورس سقف مجاز سپرده‌های بانکی صندوق‌های بورسی را طبق قانون جدید از ۷۰ درصد به ۶۰ درصد کاهش داده است. از نگاه کارشناسی کاملاً تأیید می‌شود که برخلاف ادعای برخی بورس‌بازان، توسعه بازار بدهی به تعمیق بازار سرمایه کمک می‌کند که بازار سهام نیز زیرمجموعه‌ای از آن است. «دنیای اقتصاد» در گزارش‌های پیشین خود بارها به این موضوع تأکید کرده و در دنیا نیز مشاهده می‌شود افرادی که عموماً در بازار سهام فعالیت می‌کنند به علت ریسک‌پذیری بالا، کم‌تر تمایلی به خرید اوراق بدهی دارند.

فرابورس

پذیرش مؤسسه اعتباری ملل در بازار دوم فرابورس

شرکت فرابورس ایران با صدور اطلاعیه‌ای با درخواست پذیرش مؤسسه اعتباری ملل در بازار دوم موافقت کرد.

به گزارش ایستانیوز، سیدمهدی علم‌الهدی، معاون پذیرش و ناشران فرابورس ایران با صدور اطلاعیه‌ای با درخواست پذیرش مؤسسه اعتباری ملل در بازار دوم فرابورس موافقت کرد.

درخواست پذیرش مؤسسه اعتباری ملل در یکصد و دوازدهمین جلسه هیأت پذیرش فرابورس ایران مطرح شد و با عنایت به ابهامات و نکات مورد نظر هیأت، پذیرش این شرکت در بازار دوم مورد موافقت قرار گرفت.

لازم به ذکر است صورت‌های مالی و سایر اطلاعات مؤسسه اعتباری ملل از طریق شبکه کدال (سیستم جامع اطلاع‌رسانی ناشران- سازمان بورس و اوراق بهادار www.codal.ir) در دسترس می‌باشد.

خبر دیگر از فرابورس این که شرکت سپرده‌گذاری مرکزی اوراق بهادار و تسویه وجوه در گزارشی اعلام کرد: قیمت اوراق تسهیلات مسکن در ادامه روند نزولی خود در معاملات روز سوم آذر در دامنه قیمتی ۷۲۶ تا ۷۸۳ هزار ریال خرید و فروش شد.

افزایش عرضه اوراق تسهیلات مسکن (تسه) در هفته‌های اخیر، قیمت این اوراق را به شدت کاهش داده و در دامنه ۷۰۰ هزار ریال قرار گرفته است.

در تابلوی اوراق تسهیلات مسکن به دنبال عرضه اوراق تسه «آبان ماه ۹۵» در بازار و افزایش حجم عرضه این اوراق، روند نزولی قیمت‌ها ادامه یافت.

آن‌طور که پایگاه خبری وزارت راه و شهرسازی گزارش کرده، نرخ اوراق تسهیلات مسکن در روز سوم آذر در بازار فرابورس بین ۷۲۶ تا ۷۸۳ هزار ریال در نوسان بود که کاهش قابل توجهی را نسبت به ماه‌های گذشته نشان می‌دهد.

متقاضیان خرید مسکن برای استفاده از تسهیلات باید برگه‌های ۵ میلیون ریالی اوراق تسهیلات (تسه) را به قیمت روز از فرابورس خریداری کنند.

معاملات حق تقدم تسهیلات مسکن از سال ۱۳۸۹ در فرابورس ایران آغاز شده است و اکنون بیش از ۲۰ نماد حق تقدم تسهیلات مسکن در بازار سرمایه معامله می‌شود.

خریداران مسکن می‌توانند با تهیه این اوراق از وام‌های تسهیلات مسکن استفاده کنند. ارزش هر برگ تسهیلات مسکن اکنون ۵ میلیون ریال است.

سقف فردی تسهیلات خرید و ساخت مسکن از محل گواهی حق تقدم استفاده از تسهیلات مسکن در تهران ۶۰۰ میلیون ریال و در مرکز استان‌های بالای ۲۰۰ هزار نفر مبلغ ۵۰۰ میلیون ریال است. شمار اوراق مورد نیاز در تهران ۱۲۰ ورقه و در مرکز استان‌ها ۱۰۰ ورقه است.

چندی پیش «محمدرضا محسنی» مدیرعامل شرکت سپرده‌گذاری مرکزی اوراق بهادار و تسویه وجوه (سمات)، گفت: مجموع افرادی که از سال ۱۳۸۹ تا پایان مردادماه امسال از این اوراق استفاده کرده‌اند به یک میلیون و ۲۰۷ هزار نفر رسیده است.

سقف تسهیلات خرید و ساخت مسکن از محل اوراق گواهی حق تقدم استفاده از تسهیلات مسکن برای زوج‌هایی که تاریخ عقد آن‌ها از اول فروردین ۱۳۸۵ و پس از آن باشد (مشروط به استفاده نکردن از تسهیلات طرح ۹۲) از ۵۰۰ میلیون ریال به سقف‌های جدید افزایش پیدا کرده است.

سقف تسهیلات برای هر پلاک ثبتی در تهران یک میلیارد ریال و در مرکز استان‌ها و شهرهای بالای ۲۰۰ هزار نفر ۸۰۰ میلیون ریال است که در این صورت اوراق مورد نیاز برای تهران ۲۰۰ برگه، برای شهرهای بالای ۲۰۰ هزار نفر ۱۶۰ برگه و برای سایر مناطق شهری که مبلغ آن ۶۰۰ میلیون ریال برای هر پلاک ثبتی است، ۱۲۰ برگه خواهد بود.

استفاده از این سقف‌های تسهیلاتی از محل گواهی حق تقدم و استفاده از تسهیلات مسکن صادرشده از نمادهای «آبان ۹۴» و پس از آن امکان‌پذیر است. پرداخت تسهیلات از محل اوراق گواهی حق تقدم استفاده از تسهیلات مسکن صادر شده در نمادهای مهر ۹۴ و پیش از آن فقط تا سقف‌های تسهیلات پیشین (۵۰۰ میلیون ریال برای زوج‌ها و ۳۵۰ میلیون ریال برای سایر اشخاص) امکان‌پذیر خواهد بود.

متقاضیان می‌توانند از طریق خرید اوراق گواهی حق تقدم استفاده از تسهیلات مسکن به تعداد مورد نیاز در نمادهای آبان ۱۳۹۴ به بعد، خرید اوراق گواهی حق تقدم استفاده از تسهیلات مسکن پیشین در نمادهای مهر ۱۳۹۴ و پیش از آن تا سقف‌های تسهیلات گذشته به ارزش ۳۵۰ میلیون ریال برای هر یک از زوج‌ها، خرید مابه‌التفاوت از محل اوراق گواهی حق تقدم استفاده از تسهیلات مسکن جدید در نمادهای «آبان ۹۴» و پس از آن و همچنین پرداخت دو فقره تسهیلات برای خرید یک واحد مسکونی توسط زوج‌ها که مستلزم خرید ۶ دانگ یک واحد مسکونی از سوی آنان است، از این مزایا بهره‌مند شوند.

روزنامه مناقصه مزایده

صاحب امتیاز: مؤسسه روزنامه مناقصه مزایده
مدیر مسؤول: جلیل قنادزاده ■ سردبیر و مدیر عامل: علی قره‌داغلی
رایانگار مدیر اجرایی: emonaqeseh@gmail.com ■ رایانگار سردبیر: mozayedeh@gmail.com
رایانگار بازرگانی: monaqeseh1@gmail.com ■ رایانگار تحریریه: emonaqeseh1@gmail.com
توزیع: پیام‌رسان سبز ■ لیتوگرافی و چاپ: چاپخانه بامشاد
نشانی: تهران، خیابان کریم‌خان‌زند، خیابان ایرانشهر شمالی، روبه‌روی دانشگاه آزاد اسلامی واحد تهران جنوب، پلاک ۲۳۴، طبقه ۲، واحد ۴
تلفن: ۸۳۸۳۵۷۵۷ و ۲-۸۸۴۷۵۷۹۰

چاپ مقالات و نظرات در این نشریه به معنای تأیید یا رد آن مطالب نبوده و «مناقصه مزایده» دارای مشی مستقل خود می‌باشد.

راهنمای مناقصه مزایده
www.monaghesatiran.ir
اطلاعات مناقصات و مزایدات
سراسر کشور فقط در سایت

اخبار کوتاه

۴,۵ میلیون ایرانی دیابت دارند

دبیر دومین آکادمی کشوری اقتصاد سلامت گفت: ۴,۵ میلیون ایرانی دیابت دارند. ۴۰ درصد این افراد از بیماری خود خبر ندارند و میزان شیوع این بیماری به سرعت در حال افزایش است.

به گزارش ایلنا، فرزاد پیرویان در دومین آکادمی کشوری اقتصاد سلامت که با محوریت سند ملی دیابت در هتل اوین تهران برگزار شد، افزود: هم اکنون حدود ۴۱۵ میلیون نفر در دنیا به دیابت مبتلا هستند، ۸,۸ درصد جمعیت بزرگسال دنیا به این بیماری گرفتار است و تا سال ۱۴۱۹ تعداد مبتلایان به این بیماری به ۶۴۲ میلیون نفر می‌رسد. وی اضافه کرد: بیماری دیابت در ایران نیز به سرعت در حال رشد است و تا سال ۱۴۱۹ بیش از ۹ میلیون ایرانی به این بیماری مبتلا خواهند بود. دبیر دومین آکادمی کشوری اقتصاد سلامت اضافه کرد: بیش از ۷۰ درصد عوامل مرتبط با بیماری‌ها، عوامل اجتماعی و اقتصادی مانند، فقر، اقتصاد و فرهنگ است و در مورد بیماری دیابت نیز این عوامل نقش بسیار مهمی در رشد این بیماری دارد. شهرام غفاری، کارشناس اقتصاد سلامت نیز در این همایش گفت: بررسی‌ها نشان می‌دهد بین دو تا ۱۰ درصد جمعیت کشورها به بیمای دیابت مبتلا هستند، اگر خوشبینانه نگاه کنیم و آمارهای حداقلی را در نظر بگیریم سه میلیون و ۲۰۰ هزار نفر در ایران دیابت دارند. وی اضافه کرد: البته با توجه به تعاریف مختلف تعداد بیماران مبتلا به دیابت در ایران تا ۸ میلیون نفر نیز برآورد می‌شود. غفاری گفت: بیماران مبتلا به دیابت بین دو تا ۶ برابر بیش‌تر از سایر افراد بستری می‌شوند و با توجه به این‌که ۱۰ درصد جمعیت کشور هر سال بستری می‌شوند، هر سال ۶۴۰ هزار مورد بستری افراد دیابتی را در کشور داریم. وی افزود: متوسط هزینه بستری هر بیمار مبتلا به دیابت، در سال دو میلیون و ۳۰۰ هزار تومان است، بنابراین بیماران مبتلا به دیابت هر سال هزار و ۴۷۲ میلیارد تومان برای بستری به کشور هزینه تحمیل می‌کنند. با احتساب هزینه‌های دارو و خدمات سرپایی بیماران دیابت هر سال ۳ هزار میلیارد تومان هزینه به کشور تحمیل می‌کنند و با توجه به آمارهای بدبینانه این میزان تا ۱۷ هزار میلیارد تومان قابل برآورد است. غفاری گفت: دیابت شوخی ندارد اما به‌طور کلی سیستم بهداشتی-درمانی و مردم این بیماری و سایر بیماری‌های غیرواگیر را شوخی گرفته‌اند، پروتکل درمانی برای این بیماری‌ها وجود ندارد و اگر هم باشد، اجرا نمی‌شود. وی افزود: سند ملی دیابت تدوین شده است اما کار اصلی و سخت، اجرای آن است و برای اجرای آن باید خدمات پیشگیری و درمان این بیماری در کشور با همکاری وزارت بهداشت و بیمه‌ها افزایش یابد.

تأمین اجتماعی هیچ سهمی در شرکت دخانیات ندارد

معاون درمان سازمان تأمین اجتماعی با تکذیب برخی اخبار منتشره درباره سهامداری این سازمان در شرکت دخانیات گفت: این سازمان بیش از توان خود به طرح تحول سلامت کمک کرده و هیچ سهمی در شرکت دخانیات ایران ندارد. به گزارش فارس، علی‌محمد همتی در دومین کنگره کشوری آکادمی اقتصاد سلامت که با محوریت سند ملی دیابت برگزار شد، اظهار داشت: دیابت به سرعت در جامعه ایرانی رو به افزایش است و بیش از ۵۰ درصد این بیماران هنوز ناشناخته هستند. وی گفت: سازمان تأمین اجتماعی همواره در راستای پیشگیری از بیماری‌ها حرکت کرده و نگرش پیشگیرانه داشته است. معاون درمان سازمان تأمین اجتماعی درباره همکاری سازمان تأمین اجتماعی در اجرای طرح تحول سلامت افزود: با وجود آن‌که در حوزه سلامت پایداری منابع وجود ندارد و بیش‌تر به مصارف و تعرفه‌ها توجه می‌شود تا منابع، اما سازمان تأمین اجتماعی همواره در اجرای این طرح در کنار وزارت بهداشت بوده و با همه توانش به این طرح کمک کرده است. همتی افزود: در اجرای طرح تحول سلامت برآورد مالی نداشت و بسیاری از بودجه‌های پیش‌بینی شده از جمله یک درصد مالیات بر ارزش افزوده و ۱۰ درصد هدفمندی یارانه‌ها به‌طور کامل محقق نشد. همتی تصریح کرد: درباره سهامدار بودن این سازمان در شرکت دخانیات نیز باید گفت این موضوع سخنی است که از سر بی‌اخلاقی در برخی رسانه‌ها مطرح می‌شود و سازمان تأمین اجتماعی سهامدار دخانیات نیست. معاون درمان سازمان تأمین اجتماعی خاطرنشان کرد: یکی از شرکت‌های تابعه سازمان بازنشستگی کشوری سهامدار شرکت دخانیات است که در یک مقطع زمانی محدود به مدت ۶ ماه مسؤولیت اداره این شرکت را به سازمان تأمین اجتماعی واگذار شد و بعد از آن نیز به جایگاه اولیه خود بازگشت.

معاون برنامه‌ریزی و امور شورای شهرداری تهران

توسعه حمل و نقل و پرداخت دیون پیمانکاران اولویت بودجه شهرداری است

معاون برنامه‌ریزی شهرداری گفت: برابر قانون شهرداری باید تا پایان دی ماه، بودجه سال بعد را تقدیم شورای تهران کند، اولویت‌ها و سیاست‌های کلی بودجه که اخیراً در شورای شهر، تصویب و ابلاغ شد مورد توجه است. به گزارش ایلنا، ناصر امانی با اشاره به این که لایحه بودجه در ۳ بخش راهبردهای اساسی، لایحه پیشنهادی و پیوست‌های سیاست‌های اجرایی تدوین می‌شود، خاطرنشان کرد: یکی از سرفصل‌ها و محورهای اصلی تنظیم بودجه ۹۶ همچون سال گذشته، بحث اقتصاد مقاومتی و اقدام و عمل به آن است که از سوی مقام معظم رهبری ابلاغ شده است. معاون برنامه‌ریزی، توسعه شهری و امور شورای شهرداری تهران موضوع توسعه حمل و نقل عمومی را همچنان اصلی‌ترین اولویت بودجه سال ۹۶ عنوان کرد و گفت: ساخت خطوط ۶ و ۷ مترو در دستور کار است، به‌طوری که اتمام خطوط مترو داخل شهر تهران مهم‌ترین گامی است که در حال حاضر مدیریت شهری می‌تواند برای کاهش آلودگی و کمک به حفظ سلامت شهروندان انجام دهد. امانی یکی دیگر از اولویت‌های بودجه سال ۹۶ را تسویه دیون پیمانکاران عنوان کرد و افزود: خوشبختانه روند پرداخت دیون به پیمانکاران پیشرفت قابل توجهی داشته است و تلاش می‌کنیم بودجه مناسبی برای این اولویت در نظر گرفته شود و در همین راستا معاونت مالی و اقتصاد شهری نیز برنامه مدونی را تنظیم کرده که براساس آن مطالبات پیمانکاران در حال پرداخت است. وی اتمام و تکمیل پروژه‌های نیمه تمام را از دیگر محورهای عمده دانست که در بودجه سال ۹۶ مورد توجه قرار می‌گیرد و اظهار امیدواری کرد که تا پایان سال آینده بتوانیم پروژه‌های نیمه تمام را به بهره‌برداری برسانیم.

رییس مرکز منابع انسانی وزارت آموزش و پرورش

۷۰۰۰ فرهنگی بازنشسته سال آینده ادامه خدمت می‌دهند

رییس مرکز برنامه‌ریزی و منابع انسانی وزارت آموزش و پرورش با بیان این‌که امسال تعداد ۴۶ هزار فرهنگی، بازنشسته می‌شوند، گفت: تعداد ۷۰۰۰ بازنشسته به دلیل کمبود نیرو، ادامه خدمت خواهند داد. اسفندیار چهاربند در گفت‌وگو با مهر درباره تعداد فرهنگیان بازنشسته در سال جاری گفت: امسال تعداد ۴۶ هزار فرهنگی بازنشسته می‌شوند.

وی ادامه داد: احکام ۳۹ هزار نفر از بازنشستگان به تدریج تا بهمن ماه صادر خواهد شد و به دلیل کمبود نیروی انسانی، تعداد ۷۰۰۰ نفر ادامه خدمت خواهند داد.

رییس مرکز برنامه‌ریزی و منابع انسانی وزارت آموزش و پرورش درباره ساماندهی نیروی انسانی گفت: به دلیل حذف یک پایه، تعداد ۳۲ هزار نفر از فرهنگیان از دوره متوسطه به دوره متوسطه اول و دوم ابتدایی منتقل شدند. همچنین ۴۵ درصد در دوره اول متوسطه طی دو سال گذشته ساماندهی شده‌اند.

وی افزود: استفاده از همکاران دبیر در دوره متوسطه اول و دوم ابتدایی به صورت خوشه‌ای است؛ یعنی دبیر ریاضی ۲۰ ساعت درس ریاضی باید بدهد و در هر دوره‌ای که به کار گرفته می‌شود باید دارای بازآموزی و آمادگی را در تابستان طی کرده باشد.

چهاربند یادآور شد: به دلیل بازنشستگی فرهنگیان و نقل و انتقالات، تعدادی از دبیرانی که به دوره ابتدایی منتقل شده بودند، مجدداً در دوره متوسطه به کار گرفته شدند. رییس مرکز برنامه‌ریزی و منابع انسانی وزارت آموزش و پرورش، تصریح کرد: این موضوع کمک کرد تا بخشی از عدم تعادلی که به دلیل حذف یک پایه به وجود آمده بود، معتدل شود و این برنامه باید تا دو سال آینده ادامه یابد. وی همچنین درباره جذب ۱۰ هزار نیرو طی آزمون استخدامی وزارت آموزش و پرورش گفت: وزارت آموزش و پرورش ۱۰ هزار نیروی انسانی جذب خواهد کرد که این افراد باید پس از موفقیت در آزمون استخدامی، گزینش و مصاحبه دوره یک‌ساله مهارت‌های معلمی را در دانشگاه فرهنگیان بگذرانند و پس از موفقیت در آزمون اصلح این دوره‌ها، جذب وزارت آموزش و پرورش خواهند شد.

پایان ۱۹ سال زندگی قاتل فراری با ماسک آلودگی هوا

معاون مبارزه با جرایم جنایی پلیس آگاهی تهران بزرگ از دستگیری مردی خبر داد که ۱۹ سال پیش در پی اختلاف مالی با برادرش اقدام به آتش زدن خانه و قتل همسر برادرش کرده بود.

به گزارش ایسنا، در تاریخ ۱۹ آبان ماه امسال فردی با دستور نیابت قضایی از شعبه ۱۱۰۱ دادگاه کیفری دو تهران به اداره دهم پلیس آگاهی تهران بزرگ مراجعه و در اظهاراتش گفت که برادرم به نام رحیم.ص متولد ۱۳۴۶ به اتهام آتش‌سوزی منجر به جنایت تحت تعقیب قرار دارد و در خصوص شکایت خود از برادرش به کارآگاهان گفت: حدود ۱۹ سال پیش، برادرم با به آتش کشیدن خانه‌ام باعث شد تا همسر ۲۰ ساله‌ام به نام رحیمه به علت سوختگی ۹۵ درصد جان خود را از دست بدهد و خود من نیز دچار سوختگی ۵۵ درصدی شده و چشم چپ خودم را از دست دادم.

شاکی پرونده در ادامه شکایتش به کارآگاهان گفت: شب حادثه و پس از پایان آتش‌سوزی، بقایای به جای مانده از یک خودرو سواری در محل آتش‌سوزی باقی مانده بود که بنا بر نظریه آتش‌نشانی، منشأ آتش‌سوزی و انفجار از داخل آن بود که در ادامه و با بررسی ارکان هویتی خودرو، پلیس اعلام کرد که خودرو متعلق به برادرم رحیم بوده و از همان تاریخ تاکنون برادرم ناپدید شده است؛ طی این مدت اقدامات زیادی برای دستگیری برادرم انجام شد اما هیچ اثر و نشانی از وی وجود ندارد.

کارآگاهان اداره دهم پلیس آگاهی تهران بزرگ با انجام اقدامات پلیسی اطلاع پیدا کردند که رحیم.ص طی این مدت با هویت‌های مختلف در تهران زندگی می‌کرده و تا حدود یک سال پیش نیز در یک مرکز تهیه غذا مشغول به‌کار بوده اما در حال حاضر در آنجا مشغول به‌کار نیست.

در ادامه اقدامات پلیسی، کارآگاهان اداره دهم با شناسایی مخفیگاه رحیم.ص در منطقه بریانک، در تحقیقات نامحسوس اطلاع پیدا کردند که متهم طی این مدت متأهل شده و در حال حاضر نیز دارای دو دختر دوقلوی ۸ ساله است، در نهایت رحیم در حین خروج از مخفیگاهش در منطقه بریانک و در حالی‌که صورتش را با ماسک آلودگی هوا پوشانده بود، در تاریخ سوم آذر ماه دستگیر و به اداره دهم پلیس آگاهی تهران بزرگ منتقل شد.

رحیم پس از انتقال به اداره دهم پلیس آگاهی تهران بزرگ صراحتاً به آتش زدن منزل برادرش اعتراف کرد و انگیزه خود از اقدامش را داشتن اختلاف مالی با برادرش در خصوص تأسیس یک شرکت تولیدی پوشاک اعلام کرد و مدعی شد که گمان می‌کرده در زمان آتش زدن خانه برادرش، کسی داخل خانه نیست.

متهم در خصوص شب حادثه به کارآگاهان گفت: پس از تهیه چندین کپسول گاز، آن‌ها را در صندوق عقب خودرو شخصی خود قرارداده و به نزدیکی محل سکونت برادرم رفتم؛ شب حادثه، شاهد خارج شدن برادرم به همراه اعضای خانواده‌اش از داخل خانه بودم و منتظر ماندم تا محل آرام شود، در همین مدت زمان، داخل ماشین خوابم برد و پس از بیدار شدن ماشین را به نزدیکی منزل برادرم برده و پس از تخریب شیشه پنجره، شیلنگ‌های متصل به کپسول‌های گاز را به داخل خانه انداختم و اقدام به روشن کردن آتش کردم که ناگهان همه جا آتش گرفت و خودم نیز دچار سوختگی شدم اما موفق به خارج شدن از محل شدم.

متهم در ادامه مدعی شد: پس از آتش زدن خانه برادرم، به تهران آمده و طی این مدت به واسطه عدم ارتباط با بستگان و اعضای خانواده، اطلاع نداشتم که در آن آتش‌سوزی، همسر برادرم فوت کرده است.

متهم در خصوص ازدواج خود در تهران نیز گفت: پس از گذشت ۱۰ سال از موضوع آتش زدن خانه برادرم، ازدواج کردم و در حال حاضر نیز دو دختر دوقلو دارم، طی این مدت، هر بار که از سوی همسر یا خانواده‌اش در خصوص اعضای خانواده و بستگانم سؤال می‌شد، عنوان می‌کردم که با آن‌ها اختلاف شدیدی دارم و آنها نیز پس از گذشت مدتی دیگر سؤالی در این خصوص نمی‌کردند.

متهم در خصوص استفاده مداوم از ماسک آلودگی هوا نیز به کارآگاهان گفت: ۱۹ سال است که برای شناسایی نشدن، از ماسک آلودگی هوا استفاده می‌کنم اما سرانجام دستگیر شدم.

براساس اعلام مرکز اطلاع‌رسانی پلیس آگاهی پایتخت، کارآگاه حمیدمکرم، معاون مبارزه با جرایم جنایی پلیس آگاهی تهران بزرگ، با اعلام این خبر گفت: با توجه به رسیدگی به پرونده در شعبه ۱۱۶ دادگاه کیفری تبریز و با توجه به ارتکاب جنایت در شهرستان تبریز، متهم برای ادامه رسیدگی به پرونده در اختیار مقام قضایی تبریز قرار گرفت.

شاعرانه

سعدی

وه که جدا نمی‌شود نقش تو از خیال من
تا چه شود به عاقبت در طلب تو حال من
ناله زیر و زار من زار ترست هر زمان
بس که به هجر می‌دهد عشق تو گوشمال من
نور ستارگان ستد روی چو آفتاب تو
دست نمای خلق شد قامت چون هلال من
پرتو نور روی تو هر نفسی به هر کسی
می‌رسد و نمی‌رسد نوبت اتصال من
برگذری و ننگری بازنگر که بگذرد
فقر من و غنای تو جور تو و احتمال من

سخن بزرگان

فرانسیس بیکن

■ همان گونه که بچه‌ها از رفتن به تاریکی می‌ترسند، مردم نیز از مرگ هراسانند.
■ مرگ، این لطف را دارد که کاخ نیکنامی را بهره‌ی انسان می‌سازد و رشک و تنگ‌نظری کسان را نسبت به وی نابود می‌کند.
■ بیان پرسشی به جا، یعنی به نیمه‌راه خردمندی رسیدن.

محکم‌ترین کلاه ایمنی

گرافن که از یک لایه اتم کربن ساخته شده و محکم‌ترین ماده جهان است، به تازگی در حوزه ایمنی موتورسواران به‌کار گرفته شده است. به گزارش ایسنا، از آنجایی که گرافن بسیار نازک و تولید آن نسبتاً گران است، کل این کلاه ایمنی با گرافن ساخته نشده است. در عوض پوششی چند لایه از دانه‌های گرافن روی پوسته بیرونی کلاه اسپری شده است. این فرایند در یک خط تولید امروزی در کارخانه‌ای در شمال ایتالیا در حال انجام است.

حاشیه ورزشی

جانشین دایی بالاخره ظهور کرد

درخشش سردار آزمون در روستف بازتاب گسترده‌ای در رسانه‌های فوتبالی معتبر جهان داشت.

به گزارش ایسنا، سردار آزمون در پنجمین دیدار تیمش در رقابت‌های این فصل لیگ قهرمانان عملکرد خوبی از خود نشان داد و توانست دروازه بایرن‌مونیخ را باز کند. او روی گل سوم تیمش نیز نقش مؤثری داشت تا زمینه‌ساز شکست بایرن‌مونیخ شود و به تیمش کمک کند گام بلندی برای صعود به لیگ اروپا بردارد.

بعد از بازی درخشان آزمون، رسانه‌های معتبر اروپایی به تمجید از ستاره جوان تیم ملی ایران پرداختند. پایگاه اینترنتی sofoot درباره آزمون نوشت: جوان، بااستعداد و زیبارو، این‌ها همه ویژگی‌هایی است که در نگاه اول از آزمون به چشم می‌خورد. پسر جوان ایرانی به نظر می‌رسد ظرفیت بسیار بالایی برای تبدیل شدن به بازیکنی در حد و اندازه علی‌دایی و علی کریمی را دارد. او اکنون با سن کمی که دارد توانسته در فوتبال اروپا نامی برای خود دست و پا کند و به نظر می‌رسد او نه تنها ستاره بعدی تیم ملی ایران بلکه ستاره بعدی قاره آسیا در سطح بین‌المللی باشد.

سردار آزمون جوان که فوتبالش را از تیم‌های پایه روسیه‌ای شروع کرد در بازی با اتلتیکومادرید نیز توانست برای تیمش گلزنی کند تا رسانه‌ها به او لقب مسی ایرانی بدهند. آزمون متعلق به کشوری است که خیلی از بازی‌های لیگ باشگاهی این کشور با حضور ۶۰ هزار تماشاگر برگزار می‌شود و مردم آن علاقه زیادی به فوتبال دارند. ۳ قهرمانی در جام ملت‌های آسیا و ۴ صعود به جام جهانی باعث شده که ایران یکی از بهترین تیم‌های قاره آسیا باشد. فوتبال ایران را می‌توان به دوره قبل از علی‌دایی و بعد از علی‌دایی تقسیم کرد. بعد از پایان فوتبال علی‌دایی، ایران نتوانست مهاجمی در حد و اندازه‌های این بازیکن به فوتبال معرفی کند اما به نظر می‌رسد این انتظار به پایان رسیده و اکنون جانشین علی‌دایی، سردار آزمون است که در روستف توپ می‌زند و اتفاقاً در رده ملی نیز گل‌های خوبی برای تیم ملی ایران به ثمر رسانده است. بازیکن یک متر و ۸۶ سانتی‌متری جوان ایرانی همچون علی‌دایی در زدن ضربات سر تبحر بالایی دارد و البته با ظرافت و سریع نیز هست.

برای این‌که سردار آزمون را در تیم‌های اروپایی ببینیم به نظر باید یک سال دیگر صبر کنیم. آن طور که پیداست، این بازیکن ایرانی می‌خواهد تا زمان جام‌جهانی ۲۰۱۸ در روسیه باقی بماند و بعد از آن به احتمال بسیار زیاد راهی تیم بزرگی در اروپا خواهد شد.

پیش از سردار آزمون فوتبال ایران به داشتن بازیکنانی چون علی‌دایی که ۱۰۹ گل در ۱۴۹ بازی به ثمر رساند یا علی کریمی که با تکنیک ناب خود در فوتبال آسیا لقب ماراد ونا قاره را به خود اختصاص داد می‌بالید. اکنون دلیل دیگری افتخار ایرانی‌ها به یک بازیکن پیدا شده و آن سردار آزمون مهاجم فرصت‌طلبی است که توانسته در بازی‌های مهم با وجود سن کمی که دارد بدرخشد.

همچنین رسانه‌های کره‌ای نیز گلزنی سردار آزمون به بایرن‌مونیخ را پوشش دادند و فتح مونیخ بعد از سئول لقب دادند و از آرامش سردار آزمون هنگام زدن گل به عنوان یکی از روش‌هایی که بهترین مهاجمان دنیا استفاده می‌کنند، نام بردند. همچنین سایت‌های آلمانی نیز به‌طور گسترده به تمجید از مهاجم گلزن تیم ملی ایران پرداختند و از او به عنوان مهاجمی بزرگ در آینده نام بردند که قطعاً تیم‌های اروپایی زیادی خواهان جذبش خواهند بود.

خودی و بی‌خودی

در آمدباد آورده و رکود خود آورده!

نمی‌دانم هنوز زود است یا کم کم وقتش رسیده است که حضرات متولی اقتصاد و برنامه‌ریزی، کلاه خود را قاضی فرمایند و با خودشان کمی تا قسمتی هم که شده، رو راست باشند و من باب دلخوشی صنعتگر و تولیدکننده و کاسب حبیب خدا، بفرمایند که آیا در آمد باد آورده مالیات بر ارزش‌افزوده را دوست دارند یا رکود زبان‌نفهم کنگر خورده لنگر انداخته را!!

ما که بخیل نیستیم، تمام حمایت‌ها و مقررات و مالیات‌های کشورهای غربی و غرب زده، همه را یک جا گذاشتید کنار و چسبیدید به این چاه نفت ارزش‌افزوده، انگار قرار هم نیست که این وسط بده‌بستانی هم انجام پذیرد و اگر قرار است ملت چیزی بدهند، به‌جایش حمایتی، تسهیل بازاری، رونقی، ممنوعیت وارداتی، چیزی دریافت نمایند. همان‌طور که عرض کردم، ما که چشممان به دنبال لقمه نان ۳۰ هزار میلیاردی شما نیست ولی بالاغیر تا این وسط حواستان لااقل به سود و در آمد خودتان هم باشد!

بالاخره این رکود جا خوش کرده در دیارمان خیلی بیش‌تر از آن مالیات چرب و شیرین، برایتان خرج تراشیده و خواهد تراشید حالا اگر هم اهل سر که نقد هستید و هم، دلتان هوس حلوای نسیه کرده است، همتی کنید و یا این فتیله را کمی پایین بکشید و یا به تکالیف حمایتی خود عمل کنید.

از من هوشنگ می‌شنوید؛ راه دوری نمی‌رود از این به آن جیب است و این وسط تکانکی هم به بازار و کسب و کار داده می‌شود تا اینقدر جریمه دیر کرد و معوقات و کسادی و تعطیلی و بیکاری، خلق!... را در گوشه رینگ گیر نیندازد و «هوک» و «آپرکات» روانه کسب و کار و دل خونشان نکند!

شما تکلیف واردات و جرایم دیر کرد بانکی و مالیاتی و بیمه‌ای و ایضاً لفت‌ولیس برخی مفت‌خورهای چسبیده به رگ گردن مردم را زبر و خشن معلوم بفرمایید، صنعتگر و تولیدکننده، آن ارزش‌افزوده را بر چشم می‌گذارد و خدمت جنابتان تقدیم می‌کند و این وسط هم بساط یک عده دلال نسبتاً محترم به ظاهر شرکت رسمی ثبتی، که فاکتور و گزارش و ریز و واریز بانکی صوری ترتیب می‌دهند و آن ۹ درصد عزیز کرده را لوطی خور می‌کنند هم جمع می‌شود و شما هم به صددرصد و یا یک هوا بیش‌تر از پیش‌بینی بودجه‌ای‌تان خواهید رسید.

هوشنگ خان