روزنامه مناقصه مزایده

اجتماعی، فرهنگی، سیاسی، اقتصادی

راهنمای مناقصه مزایده » monaghesatiran.ir

سه‌شنبه ۱۴ دی ۱۳۹۵ ■ ۴ ربیع‌الثانی ۱۴۳۸ ■ سال دوازدهم ■ شماره ۲۰۴۸ ■ قیمت ۱۰۰۰۰ ریال ■ ۱۲ صفحه

Tuesday ■ 3.Jan.2017 ■ Vol.12 ■ No.2048 ■ 10000 RIs ■ ISSN:2008-2886

آگهی‌های امروز

شرکت پالایش نفت بندرعباس

شرکت پتروشی خارک

سازمان راهداری و حمل و نقل جاده‌ای

شرکت توزیع برق استان اصفهان

رهبر معظم انقلاب اسلامی در دیدار نخبگان و دانشجویان بسیجی مدال‌آور دانشگاه شریف

جوانان مؤمن و انقلابی را بسیار دوست دارم

۱

واعظی مطرح کرد

کهنگی بانکداری الکترونیک در ایران

۵

غارپوستین دوز شیروان با حفره‌های پیچ در پیچ

۸

چاپ هشتم کتاب

قوانین و مقررات برگزاری مناقصه و مزایده

به‌زودی منتشر می‌شود

جهت سفارش با شماره‌های ۲-۸۸۴۷۵۷۹۰ تماس حاصل فرمایید

قابلیت ارزآوری سالیانه ۱,۴ میلیارد دلاری صنعت سرب و روی

۴

معاون وزیر راه و شهرسازی اعلام کرد

اعطای مجوز ۳۵۰۰ میلیارد تومان اسناد خزانه به شرکت ساخت وزارت راه

۲

دبیر کل فدراسیون صادرات انرژی

اخذ مالیات از سرمایه‌گذاران بالادستی ویژه‌خواری پتروشیمی‌ها را متوقف می‌کند

۹

دبیر کل فدراسیون صادرات انرژی و صنایع وابسته با یادآوری این نکته که تعیین نرخ متعادل برای خوراک در دیپلماسی اقتصادی و افزایش دستاوردهای منطقه‌ای تأثیر گذار است، گفت: ما نیاز داریم که ارزش افزوده ایجاد کنیم.

عضو هیأت نمایندگان اتاق ایران مطرح کرد

حل مشکل اقتصاد کشور با تأسیس نهاد فراقوه‌ای

۷

عضو هیأت نمایندگان اتاق ایران، راه‌حل اساسی برای حل معضلات اقتصادی کشور را تأسیس نهادی فراقوه‌ای دانست و گفت: هیأت برنامه‌ریزی اقتصادی (EPB) که در سال ۱۹۶۱ در کره جنوبی تشکیل شد، تصمیم گیر نهایی در مورد مسایل اقتصادی بوده است.

رییس کل بانک مرکزی

نرخ ۳۶۰۰ تومانی ارز سقفی برای پوشش ریسک نوسان است

۱۱

رییس کل بانک مرکزی با بیان این که طرح کارت اعتباری مرابحه جایگزین تسهیلات خرد بانکی می‌شود، گفت: در ۱۰ سال گذشته تراکنش‌های شبکه بانکی ۱۱ برابر شده و ۹ درصد آن موفق بوده است.

رهبر معظم انقلاب اسلامی در دیدار نخبگان و دانشجویان بسیجی مدال‌آور دانشگاه شریف

جوانان مؤمن و انقلابی را بسیار دوست دارم

حضرت آیتا...خامنه‌ای، رهبر معظم انقلاب اسلامی صبح دیروز با جمعی از نخبگان و مدال‌آوران علمی دانشگاه صنعتی‌شریف دیدار کردند و در این دیدار، مدال‌های کسب شده از سوی نخبگان در مسابقات و المپیادهای کشوری و جهانی به رهبر معظم انقلاب اسلامی اهدا شد.

به گزارش مناقصه‌مزایده از پایگاه اطلاع‌رسانی دفتر مقام‌معظم‌رهبری، حضرت آیتا...خامنه‌ای دیدار با جمعی از نخبگان جوان علمی کشور را، باز شدن پنجره‌ای به سوی یک باغ دلگشا و ورود هوای تازه، و فروزان‌تر شدن امیدها به تحقق اهداف والای نظام و کشور، توصیف کردند و گفتند: من شکرگزار خداوند متعال به سبب وجود جوان‌های خوب، صالح و نخبه کشور هستم و این جوانان نیز باید شکرگزار نعمت نخبگی و ظرفیت‌ها و استعدادهای بالای خود باشند.

حضرت آیتا...خامنه‌ای مطالب مطرح شده از جانب نخبگان علمی را مطالبی پخته، صحیح، دقیق و منطبق با آرمان‌ها خواندند و تأکید کردند: هسته‌های نخبگی که همچون گلخانه‌هایی در سراسر کشور پراکنده هستند، قطعاً آینده کشور را سرشار از عطر علم و تجربه و استعداد و تدین و انقلابی‌گری خواهند کرد.

ایشان با اشاره به فراگیر شدن گفتمان تولید علم در کشور و پدیدار شدن نتایج عملی آن، افزودند: تلاش و حرکت علمی در کشور به هیچ‌وجه نباید کُند یا متوقف شود بلکه باید با شتاب بیش‌تری ادامه یابد.

رهبر انقلاب اسلامی مدال‌های نخبگان علمی را بسیار با ارزش و نماد استعداد درونی و هویت والای این جوانان دانستند و خاطرنشان کردند: ارزش معنوی این مدال‌ها بسیار بالاتر از ارزش مادی آن است و به همین دلیل من مدال‌های اهدایی جوانان نخبه را با کمال میل و با افتخار می‌پذیرم اما بعد به خود آنان باز خواهم گرداند.

حضرت آیتا...خامنه‌ای، موضوع تعهد دینی و انقلابی را در کنار تلاش علمی بسیار مهم ارزیابی و تأکید کردند: پیشرفت علمی به تنهایی یک ملت و کشور را سعادتمند نخواهد کرد بلکه همراه شدن حرکت علمی با آرمان‌های والای معنوی و انقلابی، زمینه‌ساز به سامان رسیدن مسایل کشور و الگو شدن آن برای منطقه و دنیای اسلام و جهان خواهد بود.

ایشان دلیل شکاف‌ها، کمبودها و سستی‌های کنونی بنیان تمدن غرب را با وجود پیشرفت‌های فراوان مادی آن، نبود معنویت و آرمان‌های الهی دانستند و گفتند: انحراف‌های گوناگون فکری، عملی و اخلاقی، متلاشی شدن بنیان خانواده، خشونت روزافزون، فساد اخلاقی و خودکشی‌ها در جوامع غربی به‌ویژه آمریکا، ناشی از همین موضوع است، برخی از متفکرین و اندیشمندان آمریکایی صراحتاً به این شکاف‌ها و آسیب‌ها و نبود اخلاق، اذعان می‌کنند.

رهبر انقلاب اسلامی با اشاره به خشونت‌های روزافزون در جامعه آمریکا و کشتار به‌وسیله سلاح، افزودند: آدمکشی و رواج اسلحه در آمریکا به یک مشکل جدی تبدیل شده است که علاج آن، توقف استفاده از سلاح در میان مردم است اما به دلیل سلطه مافیای کمپانی‌های اسلحه‌سازی در آمریکا، هیأت حاکمه این کشور جرأت غیرقانونی کردن استفاده از سلاح را ندارد.

حضرت آیتا...خامنه‌ای، «اهتمام جدی به آرمان‌های دینی و الهی و تعهد انقلابی» را لازمه پیشرفت واقعی کشور دانستند و تأکید کردند: این موضوع باید در همه عرصه‌های کشور اعم از اقتصاد، سیاست، کار علمی، اداره کشور و گزینش مدیران مورد توجه ویژه قرار گیرد.

ایشان سومین عامل برای پیشرفت کشور را، «ثبات و ایستادگی در راه دین و انقلاب» برشمردند و گفتند: انجام کارهای بزرگ همچون پیروزی انقلاب اسلامی و یا موفقیت در ۸ سال دفاع مقدس و همچنین مقابله با فشارها و تعارض‌ها علیه نظام اسلامی، به دلیل انسان‌هایی بوده است که دارای ثبات قدم و ایستادگی بودند و در مسیر دین و انقلاب دچار انحراف و تزلزل نشدند و از افراد متزلزل در راه دین و انقلاب باید حذر و پرهیز کرد.

رهبر انقلاب اسلامی، «حضور جهادی» در عرصه‌های گوناگون، خصوصاً میدان‌های تأثیرگذار برای آینده کشور را از دیگر عوامل موفقیت و پیشرفت دانستند و افزودند: اقدام جهادی به معنای خسته نشدن در مقابل سختی‌ها و موانع، و ایمان به مسیر و حرکت براساس فکر و منطق است.

حضرت آیتا...خامنه‌ای نسل جوان کنونی را بسیار تواناتر، آگاه‌تر و هوشمندتر از نسل اول انقلاب برشمردند و با اشاره به جنبش دانشجویی تأکید کردند: جنبش دانشجویی به معنای حرکت جهادی در مسیر و در خدمت آرمان‌های انقلاب است و نه بر ضد آرمان‌ها سخن گفتن.

رهبر انقلاب اسلامی گفتند: من جوان‌های مؤمن و انقلابی را بسیار دوست دارم و از آنها، در هر کجا باشند پشتیبانی می‌کنم و وظیفه رؤسا و مسؤولین دانشگاه‌ها و وزرای مربوطه، حمایت مضاعف از جوانان مؤمن و انقلابی در دانشگاه‌ها است.

ایشان همچنین با اشاره به سخنان یکی از دانشجویان نخبه در خصوص ایجاد شرایط لازم برای بانوان نخبه خاطرنشان کردند: مسؤولان دانشگاه‌ها باید تسهیلات و شرایطی را فراهم کنند که زنان دانشجو و محقق، علاوه بر انجام کارهای علمی خود، بتوانند وظیفه همسرداری و نگهداری از فرزندان را نیز انجام دهند و مجبور به کنار گذاشتن مسیر علمی خود نشوند.

حضرت آیتا...خامنه‌ای به سخنان یکی از نخبگان علمی در خصوص اقتصاد مقاومتی اشاره کردند و گفتند: اقتصاد مقاومتی یک اندیشه تجربه شده در دنیا است و فقط اختصاص به ما ندارد. ایشان چگونگی بهره‌برداری از اقتصاد مقاومتی را منوط به اهداف کشورها دانستند و افزودند: جدای از نحوه جهت‌گیری و بهره‌برداری، این موضوع که اقتصاد مقاومتی کشور را در برابر تکانه‌های گوناگون جهانی اعم از بدخواهانه یا غیربدخواهانه، حفظ خواهد کرد یک اصل پذیرفته شده است.

رهبر انقلاب اسلامی دلیل پیشرفت‌های علمی و صنعتی آمریکا در ۱۵۰ سال گذشته را، به‌کارگیری اقتصاد مقاومتی دانستند و خاطرنشان کردند: البته آمریکایی‌ها این اندیشه را در جهت مادی‌گری و پول به‌کار گرفتند اما همین تجربه پذیرفته شده جهانی را می‌توان با جهت‌گیری متعالی‌تری به‌کار گرفت.

حضرت آیتا...خامنه‌ای، امکانات و ظرفیت‌های طبیعی کشور را بسیار متنوع و گسترده و البته ناشناخته خواندند و تأکید کردند: وجود چنین ظرفیت‌هایی یک اقبال بلند برای نسل جوان است که با بهره‌گیری از آنها، کشور را به پیشرفت همزمان مادی و معنوی برسانند.

پیش از سخنان رهبر انقلاب اسلامی، دکتر فتوحی، رییس دانشگاه صنعتی شریف با اشاره به نقش برجسته این دانشگاه در پیروزی انقلاب اسلامی، دفاع مقدس و اقتدار و شکوفایی علمی کشور و با بیان گزارشی از دستاوردها و برنامه‌های دانشگاه صنعتی شریف گفت: دانشگاه صنعتی شریف تلاش دارد در پیشرفت و ارتقای علمی پایدار و درون‌زای کشور و مشارکت در حل مسایل ملی، نقش مؤثر داشته باشد.

سخنگوی وزارت خارجه

مناقشه گازی بین ایران و ترکمنستان سیاسی نیست

سخنگوی وزارت خارجه گفت: هنوز تاریخ اجلاس آستانه میان دولت سوریه و معترضان مشخص نشده است.

به گزارش ایلنا، بهرام‌قاسمی در نشست هفتگی خود با خبرنگاران در رابطه با آتش‌بس در سوریه اظهار کرد: نشست ۳ جانبه مسکو میان روسیه و ایران و ترکیه ثمرات مهمی داشت که یکی از آنها حضور و هماهنگی ۳ کشور برای آتش‌بس جدی در سوریه است. ما معتقدیم تنها راه‌حل بحران سوریه قرار گرفتن در مسیر سیاسی از طریق مذاکره میان طرف‌های درگیر است.

قاسمی همچنین در رابطه با ممانعت ترکمنستان از انتقال گاز به ایران خاطرنشان کرد: این یک بحث فنی میان دو شرکت گاز ایران و ترکمنستان است. در عین حال ما امیدواریم با درایت با کشور همسایه خود به شکل مرضی‌الطرفین به تفاهم لازم برسیم و این همکاری‌ها میان دو کشور ادامه داشته باشد. مذاکرات همان‌طور که در بیانیه شرکت گاز آمده است میان دو کشور ادامه دارد و ما هم امیدواریم این مذاکرات در فضای بهتر دنبال شود، تا این مسأله حل شود. وی خاطر نشان کرد: با توجه به تمامی حقوقی که ایران در چارچوب قرارداد فوق با ترکمنستان دارد، این حقوق باید از سوی طرف ترکمن مورد پذیرش قرار گیرد و مجدداً اجرای این قرارداد ادامه یابد.

قاسمی تأکید کرد: مناقشه گازی ایجاد شده بین ایران و ترکمنستان را سیاسی نمی‌بینیم.

بین‌الملل

داعش مسؤولیت حمله استانبول را بر عهده گرفت

گروه تروریستی داعش مسؤولیت حمله به کلوپ شبانه در استانبول را بر عهده گرفت.

به گزارش ایسنا، به نقل از شبکه المیادین داعش در بیانیه خود گفته است که عامل حمله یکی از سربازان این گروه بوده است.

این گروه با انتشار بیانیه‌ای در کانال‌های تلگرامی آورده است: در ادامه عملیات‌های داعش علیه حافظان صلیبی‌ها، ترکیه، سرباز قهرمان خلیفه به یکی از مشهورترین کلوپ‌های شبانه و محل برگزاری جشن کافران حمله کرد.

در حمله مذکور که در شب سال نو میلادی رخ داد، دست‌کم ۳۹ تن کشته و بیش از ۶۰ تن زخمی شدند.

در بیانیه داعش در این زمینه آمده است: یکی از «سربازان شجاع خلافت اسلامی» به یکی از مشهورترین کلوپ‌های شبانه حمله کرده «که مسیحیان مرتد در آن جشن می‌گیرند». پلیس امنیت استانبول ۸ تن را در ارتباط با حمله مسلحانه به یک کلوپ شبانه در شب سال نو میلادی بازداشت کرد.

به گزارش روزنامه جمهوریت، هنوز مهاجم اصلی این حمله که منجر به کشته شدن ۳۹ تن و زخمی شدن بیش از ۶۰ تن شده است، متواری بوده و تحت تعقیب پلیس است. پلیس ترکیه دیروز با اعلام این که عامل حمله کلوپ استانبول احتمالاً شهروندی از ترکمنستان یا قرقیزستان و مرتبط با داعش است، تأکید کرد که به تلاش‌هایش برای تعقیب عامل حمله سال نو میلادی استانبول که ۳۹ کشته بر جای گذاشت، ادامه می‌دهد.

به گزارش خبرگزاری آسوشیتدپرس، واسیپ‌شاهین، فرماندار استانبول گفت: عامل این حمله که مسلح به یک مسلسل بوده ابتدا پیش از ورود به این کلوپ شبانه «رینا» یک مأمور پلیس و یک غیرنظامی را در بیرون آن کشته و بعد وارد کلوپ شده و جمعیت حاضر در آن را به شکل بی‌رحمانه‌ای به رگبار بسته است.

در همین حال شبکه اسکای نیوز به نقل از برخی رسانه‌های ترکیه اعلام کرد که عامل حمله استانبول یک داعشی بوده است. خبرگزاری آناتولی اعلام کرد: حدود دوسوم کشته شدگان این حمله خارجی بوده‌اند و نیمی از کسانی که جان خود را از دست داده‌اند عرب هستند. این خبرگزاری گفت: اجساد ۲۵ تبعه خارجی کشته شده در این حمله به خانواده‌هایشان تحویل داده می‌شود. برخی کشورها مانند هند و بلژیک کشته شدن تبعه‌هایشان را در این حمله تأیید کرده‌اند. هنوز هیچ‌کس مسؤولیت این حمله را به عهده نگرفته و مقامات درباره هویت عامل این حمله یا انگیزه‌هایش سخنی نگفته است.

در میان کشتگان این حمله یک زن اسرائیلی ۱۸ ساله، ۳ هندی، ۳ لبنانی، زنی با تابعیت دوگانه فرانسوی-تونسی به همراه همسر تونسی‌اش، دو اردنی، یک بلژیکی، یک شهروند کویتی و کانادایی بوده‌اند.

یک مقام وزارت خارجه آمریکا نیز گفت: یک آمریکایی در میان زخمی‌های این حمله بوده است. همچنین وزیر امور اجتماعی و خانواده ترکیه نیز گفت: شهروندان عربستانی، مراکشی، لبنانی، عراقی و لیبیایی در میان زخمی‌ها هستند. سلیمان‌سویلو، وزیر کشور ترکیه گفت: در حال حاضر همچنان عامل حمله متواری است و نیروهای امنیتی ما شروع به عملیات‌های لازم کرده‌اند و اگر خدا بخواهد او در مدت کوتاهی دستگیر خواهد شد. با وجود آن که رسانه‌ها گفته بودند عامل این حمله لباس بابانوئل پوشیده بود اما نخست وزیر ترکیه این ادعا را رد کرد.

بن‌علی ییلدیریم، نخست‌وزیر ترکیه گفت: فرد حمله‌کننده یک سلاح در کلوپ جا گذاشته و با استفاده از آشوب به وجود آمده محل را ترک کرده است.

یک‌سری تصاویر دوربین‌های امنیتی نشان داده‌اند عامل حمله به هنگام کشتن دو نفر در بیرون کلوپ شبانه لباس سیاه پوشیده و کوله پشتی داشته است.

رسانه‌های ترکیه گزارش دادند که دو نفری که بیرون کلوپ کشته شدند یک افسر پلیس ۲۲ ساله و یک مأمور آژانس‌های مسافرتی ۴۷ ساله ترکیه‌ای بوده‌اند.

کنسولگری آمریکا در شهر استانبول به شهروندان آمریکایی هشدار داده که تحرکاتشان در این شهر را به حداقل برسانند. در بیانیه این کنسولگری آمده که شهروندان آمریکایی باید هوشیار باشند چون افراط‌گران به تلاش‌های تهاجمی خود برای دست زدن به حمله در مناطق سکونت شهروندان آمریکایی و خارجی‌ها و جاهایی که آنها رفت و آمد می‌کنند، ادامه می‌دهند.

یادداشت

مناقصات فرنگی شهر فرنگ

مجتبی قدیری

زبان و ادبیات فارسی یکی از فاخرترین زبان‌ها و ادبیات‌های جهان است. نه از آن جهت که شاعران بلندآوازه و خوشنام دارد، از آن جهت که مردمی با طبع ادبی دارد که می‌توانند با کم‌ترین جملات با ایهام، ایجاز، کنایه، استعاره و ده‌ها صنعت ادبی نظرات خود را بیان نمایند. نظراتی تند، تیز و زهرآگین که در لفافه سخن پیچیده شده و شیرینی خاصی دارد که به راحتی می‌توان بیان کرد و منظور خود را به طرف مقابل فهماند.

شاید یکی از جالب‌ترین این ترکیبات کلمه ترکیبی شهرفرنگ است که از دو اسم خاص شهر و فرنگ تشکیل شده است و هزار کاربرد دارد. زمانی که شخصی می‌گوید «شهرفرنگ» با توجه به لحن آن، می‌توان فهمید منظور گوینده چیست؟

مثلاً در گذشته‌های دور در شهرها و روستاها افرادی بودند که یک دستگاه به نام شهرفرنگ داشتند و با صدای بلند تبلیغ می‌کردند که «بدو بدو شهر فرنگه از همه رنگه» این عزیزان تلاش داشتند زیبایی‌ها را به علاقه‌مندان نشان دهند؛ زیبایی‌هایی که در خود شگفتی نیز داشت.

امروز گاهی فردی با غیظ از شهر فرنگ یاد می‌کند و منظور گوینده این است که نباید شاهد این همه تنوع و گوناگونی در خصوص یک چیز باشیم و یا این که شهر فرنگ با لحن شل و ول بیان می‌گردد و تمسخر گوینده را در پی دارد.

امروز در خصوص مناقصات می‌توان از هر کدام از لحن‌های بیان شده بهره برد و نظر خود را به مردم فهماند. زمانی که پیمانکاران با هزار آیین‌نامه، بخشنامه و دستورالعمل از سوی یک دستگاه مناقصه‌گزار مواجه می‌شوند، همانند شهرفرنگی‌های قدیم از مناقصات یاد می‌کنند و می‌خواهند سلیقه‌ای بودن یک قانون را به ما یادآوری کنند و اگر با غیظ در پی شرکت در یک مناقصه کلمه «شهرفرنگ» را بگویند به این معناست از این همه تنوع سلیقه در اجرای قانون مناقصات خسته شده‌اند و اگر شل و ول یادکنند نشان تمسخر این قانون و اجرای آن است.

امروز با کمک آرایه‌های ادبی می‌توان گفت هنوز قانون مناقصات کشور قانون نشده است و دستورالعمل‌ها، بخشنامه‌ها، آیین‌نامه‌ها و... مانع قانون شدن امر مناقصات نشود. اما بد داستان اینجاست که با توجه به این که وزارت نفت در طرح جدید قراردادهای نفتی کشور، به دنبال مذاکره و راه‌های دیگر برای جذب سرمایه‌ها در صنعت نفت هستند و کلای ملت در بهارستان مصوبه‌ای را از نظر گذرانده‌اند که قراردادهای خارجی بیش از ۱۰ میلیون دلار تنها باید از طریق مناقصات محدود منعقد شود.

این مصوبه نشان از همان شهر فرنگ در مناقصات کشور دارد که این اعمال سلیقه تنها از سوی مناقصه‌گزاران صورت نمی‌گیرد بلکه خود وکلای ملت در بهارستان نیز به دنبال ایجاد یک شهر فرنگ در معاملات دولتی هستند شهر فرنگی که می‌توان با نگاه به آن در پی تناقضات و... هم شگفت‌زده شد و هم خندید. چرا ما این‌جا شهرفرنگِ مناقصات داریم و با این مصوبه عملاً دست دستگاه‌های اجرایی را بسته‌ایم که نه ترک تشریفات نمایند و نه مناقصه عمومی برگزار کنند.

این مصوبه در پی خود رانتی دارد، رانتی مثل حقوق‌های نجومی مدیران که همه ادعا و اذعان داریم قانون و قانون‌گذار این اختیار را داده است. لذا به جرأت می‌گوییم همین دستورالعمل‌ها، بخشنامه‌ها و آیین‌نامه‌ها به همراه مصوبات مجلس از قانون مناقصات، شهرفرنگی دیدنی ساخته است.

رامین شاهی
ramin.a.shahi@gmail.com

بهارستان

با موافقت نمایندگان

احداث مسکن مهر جدید متوقف شد

نمایندگان مردم در خانه ملت ضمن رأی به متوقف کردن احداث مسکن مهر جدید، بانک مسکن را نسبت به تأمین باقی‌مانده تعهدات خود و تأمین منابع مورد نیاز مسکن مهر موظف کردند. به گزارش خانه ملت، نمایندگان در نشست علنی دیروز مجلس شورای اسلامی در جریان بررسی لایحه برنامه ششم توسعه با بند (ج) و (د) ماده ۷۳ این لایحه در رابطه با استقرار سیستم یکپارچه اطلاعات مکانی به منظور تحقق‌پذیری طرح‌های توسعه شهری و روستایی موافقت کردند. در صدر ماده ۷۳ لایحه برنامه ششم توسعه آمده است: دولت موظف است در چارچوب قانون ساماندهی و حمایت از تولید و عرضه مسکن اقدامات زیر را انجام دهد:

بنابراین گزارش در بند (ج) این لایحه آمده است: بانک مسکن موظف است نسبت به تأمین باقی‌مانده تعهدات خود و تأمین منابع مورد نیاز مسکن مهر بدون تعهد احداث واحدهای جدید با تشخیص وزارت راه و شهرسازی اقدام نماید.

همچنین در بند (د) ماده ۷۳ آمده است: وزارت راه و شهرسازی با رعایت وظایف و اختیارات سایر دستگاه‌ها و ایجاد تشکیلات جدید و استفاده از امکانات سایر دستگاه‌ها مکلف است در راستای تحقق‌پذیری طرح‌های توسعه و عمران شهری و روستایی، آمایش و کنترل تخلفات، انضباط شهری و حفظ حقوق شهروندان نسبت به استقرار سیستم یکپارچه اطلاعات مکانی و تأمین زیرساخت‌های مورد نیاز آن و ایجاد ساختار مناسب برای اشتراک‌گذاری داده‌های مکانی توسط کلیه دستگاه‌های مرتبط اقدام نماید. این حکم ناقض و ناسخ هیچ یک از قوانین نیست.

بنابراین گزارش نمایندگان با الحاق یک تبصره به بند (د) ماده ۷۳ موافقت کردند که در این تبصره آمده است: در ماده ۱۸ قانون ساماندهی و حمایت از عرضه مسکن عبارت «برنامه پنجم» به «برنامه ششم» تغییر می‌یابد و منابع مورد نیاز بندهای این ماده از این محل، قابل تأمین است. این گزارش می‌افزاید: نمایندگان با اصل ماده ۷۳ این لایحه با ۱۵۴ رأی موافق، دو رأی مخالف و ۴ رأی ممتنع از مجموع ۲۲۲ نماینده حاضر در جلسه موافقت کردند.

اقدامات مجلس برای مقاوم‌سازی و کاهش مصرف انرژی در ساختمان‌ها

نمایندگان مجلس در مصوبه‌ای اقداماتی را برای مقاوم‌سازی ساختمان‌ها و اصلاح الگوی مصرف به‌ویژه مصرف انرژی در بخش ساختمان و مسکن مشخص و تعیین کردند. به گزارش ایسنا، نمایندگان مجلس در ادامه بررسی جزییات لایحه برنامه ششم توسعه در جلسه علنی نوبت ماده ۷۴ این لایحه را با ۱۳۳ رأی موافق، ۱۴ رأی مخالف و ۵ رأی ممتنع از مجموع ۲۰۵ نماینده حاضر در مجلس به تصویب رساند. بر این اساس به منظور مقاوم‌سازی ساختمان‌ها و اصلاح الگوی مصرف به‌ویژه مصرف انرژی در بخش ساختمان و مسکن اقدامات زیر انجام گردد:

الف - شهرداری‌ها مکلفند نسبت به درج الزام رعایت مقررات ملی ساختمان در پروانه‌های ساختمانی اقدام نمایند. صدور پایان کار برای واحدهای احداث شده بر مبنای این پروانه‌ها، منوط به رعایت کامل این مقررات است.

ب - کلیه مجریان دولتی موظفند مسؤولیت حرفه‌ای خود و در صورت نیاز، مسؤولیت سایر عوامل مرتبط در طراحی، محاسبه و نظارت ساختمان‌های تحت‌پوشش خود اعم از شهری و روستایی را نزد یکی از شرکت‌های دارای صلاحیت بیمه نمایند.

ج - به منظور انجام مطالعات لازم برای کاهش خطرپذیری زلزله:

۱ - شبکه ایستگاه‌های شتاب‌نگاری و زلزله‌نگاری و پیش‌نشانگرهای زلزله توسعه یابد.

۲- در طی اجرای قانون برنامه استانداردسازی مصالح و روش‌های مقاوم‌سازی ساختمانی به صورت کامل محقق و از تولیدکنندگان و ارایه‌کنندگان مصالح و روش‌های مذکور حمایت شود.

با تصویب مجلس

دولت مکلف به اعمال سیاست‌های تشویقی برای بازسازی بافت‌های فرسوده شد

نمایندگان مجلس در بیست‌وهشتمین جلسه بررسی برنامه ششم توسعه با تصویب ماده‌ای، دولت را مکلف به اعمال سیاست‌های تشویقی برای بازسازی بافت‌های فرسوده کردند. به گزارش ایسنا، براساس ماده ۷۶ لایحه برنامه ششم توسعه، شورای عالی شهرسازی و معماری ایران مکلف است نسبت به احصای مناطق ویژه نیازمند بهسازی و نوسازی در بافت‌های فرسوده و دسته‌بندی طرح‌های واقع در این مناطق، با اولویت‌های زیر اقدام نماید:

۱- طرح‌هایی که به دلیل وجود منافع عمومی، اجرای به موقع آنها ضروری است.

۲- طرح‌هایی که از طریق تدوین ضوابط و مقررات و مشارکت مردم و حمایت دولت، شهرداری‌ها و دهیاری‌ها به مرور زمان قابل انجام است.

تبصره - طرح‌های گروه (۱) مشمول برنامه‌های عمومی و عمرانی دولت موضوع «لایحه قانونی نحوه خرید و تملک اراضی و املاک مصوب ۱۳۵۸ شورای انقلاب» می‌باشد که تمام یا بخشی از منابع مورد نیاز آن می‌تواند از طریق بخش‌های غیردولتی تأمین شود.

ب- دستگاه‌های اجرایی ذی‌ربط موظفند به منظور افزایش بهره‌وری و استحصال زمین نسبت به احیای بافت‌های فرسوده و ناماسب روستایی اقدام نمایند.

ج- وزارت مسکن و راه و شهرسازی و وزارت کشور و شهرداری‌ها موظفند با اعمال سیاست‌های تشویقی و در چارچوب قانون حمایت از احیای بافت‌های فرسوده از اقدامات بخش غیردولتی برای احیا و بازسازی بافت‌های فرسوده در قالب بودجه مصوب حمایت نمایند.

هـ- وزارت مسکن و شهرسازی موظف است ساماندهی و احیای شهرهای آسیب‌دیده از جنگ تحمیلی و استفاده از اراضی رها شده و ساختمان‌های مخروبه باقی‌مانده داخل شهرهای مورد نظر را در اولویت قرار دهد.

نمایندگان همچنین بند (د) این ماده که شهرداری‌ها و وزارت مسکن و راه را موظف به احیای سالانه حداقل ۱۰ درصد از بافت‌های فرسوده شهری می‌کرد را به کمیسیون تلفیق برنامه ارجاع دادند. این بند سالانه ۵۵ هزار میلیارد تومان بار مالی به دولت تحمیل می‌کرد.

عقیم‌سازی، مشروعیت دادن به کارتن‌خوابی است

نایب رییس مجلس با بیان این که نباید به بهانه جلوگیری از تولد نوزادان بیمار، کارتن‌خواب‌ها را عقیم کنیم، گفت: به جای حل مسأله صورت مسأله را پاک نکنیم. مسعود پزشکیان در گفت‌وگو با خانه ملت، درباره برخی اظهارات مطرح شده مبنی بر عقیم‌سازی زنان کارتن‌خواب، افزود: منطق این را می‌گوید که باید در نخستین گام چنین معضلاتی را از میان برداریم و نباید به جای حل مسأله صورت مسأله را پاک کنیم. نماینده مردم تبریز، آذرشهر و اسکو در مجلس شورای اسلامی، ادامه داد: باید دولت، شهرداری‌ها، حاکمیت و خیرین با همفکری یکدیگر چنین معضلاتی را ریشه‌ای حل کنند نه این که به بهانه جلوگیری از تولد نوزادان بیمار دست به عقیم‌سازی زنان کارتن‌خواب بزنیم. این نماینده مردم در مجلس دهم، تصریح کرد: در واقع عقیم‌سازی زنان کارتن‌خواب مشروعیت دادن به کارتن‌خوابی است این در حالی است که این مشکل نه مشروع و نه قابل قبول است. وی یادآور شد: در جامعه‌ای که ادعای مسلمانی داریم و می‌گوییم که زندگی مردم به ما ربط دارد بودن چنین افرادی و نداشتن راه‌حلی برای زندگی آنها خود به تنهایی سؤال بزرگی است. عضو کمیسیون بهداشت و درمان در مجلس دهم درباره این که گفته شده هزینه‌های سلامت با تولد نوزادان مادران کارتن‌خواب افزایش می‌یابد، گفت: این نشان دهنده آن است که ما راه رفع چنین معضلاتی را بلد نیستیم در حالی که باید بتوانیم آن را رفع کنیم. پزشکیان افزود: زمانی که مسؤولیت وزارت بهداشت را بر عهده داشتم جلساتی با قوه قضاییه و بهزیستی برگزار شد، حتی در مجمع تشخیص مصلحت نظام نیز نشست‌هایی را درباره معتادان و مشکلاتشان برگزار کردیم که در نهایت این بررسی‌ها تبدیل به لایحه‌ای تقدیم مجلس شد اما این اقدام با اتمام کار دولت وقت روبه‌رو شد و دیگر کسی هم آن لایحه را پیگیری نکرد.

معاون وزیر راه و شهرسازی اعلام کرد

اعطای مجوز ۳۵۰۰ میلیارد تومان اسناد خزانه به شرکت ساخت وزارت راه

به‌زودی خبرهای خوبی برای پیمانکاران منتشر می‌شود

معاون وزیر راه و شهرسازی با بیان این که مسیرهای ترانزیتی می‌تواند باعث رونق منطقه شود، گفت: معتقد هستم ترانزیت می‌تواند جایگزین منابع نفتی شود.

به گزارش ایلنا، خیرا...خادمی در جلسه با مهندسان مشاور و مدیران شرکت‌های مهندسی مشاور سراسر کشور با اشاره به مشکلاتی که از سوی مهندسان مشاور مطرح شد، گفت: بخشی از این مشکلات می‌پذیریم و بخشی دیگر از این مشکلات به شرایطی که به ما دیکته می‌شود برمی‌گردد که امیدواریم در چارچوب قانون بتوانیم بسیاری از این مشکلات را رفع کنیم.

وی با بیان این که باید با توجه به شرایط پولی و مالی کشور تغییر رویکرد داشته باشیم، گفت: معتقدم باید با همکاری و همراهی بر مشکلات عمران و آبادانی کشور فائق بیاییم.

مدیرعامل شرکت ساخت و توسعه زیربناهای حمل و نقل با تأکید بر این که مهندسان مشاور اتاق فکر ما هستند، گفت: پروژه‌های عمرانی بر اساس ذهنیت و بنیان‌های فکری مهندسی کشور شکل می‌گیرد و تا زمانی که مهندسین مشاور نخواهند تغییر رویکرد ایجاد نمی‌شود.

وی با بیان این که با توجه به منابع مالی فعلی دولت امکان اجرای تمام پروژه‌ها وجود ندارد، گفت: ریل حرکت پروژه‌های عمرانی را مهندسان مشاور پایه‌گذاری می‌کنند و اگر این ریل بد تعریف شود به‌طور قطع دچار مشکلات عدیده‌ای خواهیم شد.

خادمی با اشاره به موقعیت و جایگاه ایران به عنوان نقطه اتصال دو بخش از جهان گفت: موقعیت استراتژیک و جغرافیایی ایران همواره حایز اهمیت بوده و مهم‌ترین کریدورها از جمله جاده ابریشم از کشور ایران می‌گذرد که منافع کشورمان را هم تضمین می‌کند.

وی تأکید کرد: در حال حاضر در بسیاری از کشورها نقشه‌های کریدوری در حال تدوین و اجرا هستند که با ساخت این کریدورهای جدید نقش کریدورهای ایران کمرنگ خواهد شد بنابراین راهی نیست جز این که در این شرایط نگاه متفاوتی داشته باشیم و نگذاریم کریدورهای ترانزیتی ایران به فراموشی سپرده شوند.

معاون وزیر راه و شهرسازی با بیان این که فاصله گرفتن کریدورهای جهانی از منطقه ایران به ما خسارت‌های فراوانی وارد می‌کند، گفت: معتقد هستم باید از اقتصاد نفتی خارج شویم و به اقتصاد ترانزیتی روی بیاوریم و ترانزیت می‌تواند جایگزین منابع نفتی باشد.

این مقام مسؤول با بیان این که بسیاری از شهرها در کنار زیرساخت‌های راهی و جاده‌ها احداث می‌شوند، گفت: به‌طور قطع حمل و نقل باعث رونق می‌شود.

خادمی با بیان این که سیاست ما احیای کریدورهای ترانزیتی و رفع گلوگاه‌های ترانزیتی است، گفت: اگر در این سیاست به موارد محیط‌زیستی توجه نکنیم ممکن است خسارات زیادی ببینیم.

وی با بیان این که کریدورهای کشورمان از کریدورهای اقتصادی و ایمن است، گفت: اگر گلوگاه‌های ترانزیتی را رفع نکنیم به‌طور قطع این مسیرها دیگر اقتصادی نخواهد بود پس چاره‌ای نداریم که پروژه‌ها را از حالت هزینه‌ای به درآمدی تغییر کنیم.

معاون وزیر راه و شهرسازی با بیان این که در دوران بی‌پولی، ۴ هزار و ۲۰۰ میلیارد تومان هزینه وارد شرکت ساخت شده است که تمام آن به‌کار تبدیل شده است، گفت: حال این که تمام این مبلغ پول نبوده و اوراق مشارکت اسناد خزانه هم بوده است.

وی با تأکید بر این که هزار کیلومتر راه‌آهن در بستر داریم که می‌توانیم ۶ ماهه آن را به نتیجه برسانیم، گفت: در حال حاضر ۴۹۰ کیلومتر راه‌آهن آماده است و مابقی کار را باید در ۶ ماه انجام دهیم.

مدیرعامل شرکت ساخت و توسعه زیربناهای حمل و نقل با بیان این که در آزادراه‌های کشور ۵۰ هزار نفر به صورت مستقیم و غیرمستقیم مشغول به‌کار هستند، ادامه داد: در حال حاضر ۵ هزار دستگاه ماشین در پروژه‌های آزادراهی کشور مشغول به‌کار هستند.

وی ادامه داد: در حال حاضر برای اجرای یک پروژه باید زمینی را چند برابر تملک کنیم و هزینه‌های زیادی را بابت اجرا بپردازیم اما حال این که بدون این که هزینه‌ای شود زمین‌های اطراف آن پروژه تا چند برابر افزایش قیمت پیدا می‌کند که این سود را فقط یک عده‌ای می‌برند.

خادمی با بیان این که کار با وابستگی به منابع دولتی پایدار نخواهد بود، گفت: با استفاده از تکنولوژی‌های نوین باید هزینه‌های ساخت و ساز را کاهش دهیم.

وی با اشاره به ضرورت تغییر جایگاه مهندسان مشاور از نظارت محوری به مدیریت محوری گفت: مدیریت در ساخت باید در اولویت قرار بگیرد.

معاون وزیر راه و شهرسازی با بیان پرداخت ۳ هزار و ۵۰۰ میلیارد تومان اسناد خزانه و اوراق مشارکت به شرکت ساخت اعلام شده است، گفت: در روزهای آینده خبرهای خوبی را برای پیمانکاران داریم.

وی همچنین در پایان با اشاره به اهمیت معماری راه و منظر راه گفت: امروز یکی از سیاست‌های ما توجه به معماری راه است و آیین‌نامه و مقرراتی در این باره در دست تدوین داریم.

تداوم رکود مسکن تا ۳ ماه نخست سال آینده

از آنجایی که صنعت ساختمان یک صنعت مولد در زمینه توسعه کشور تلقی می‌شود، تأثیر این صنعت در بخش‌های دیگر نیز امری اجتناب‌ناپذیر است که به‌عنوان یکی از صنایع زیربنایی با وسعت و گستردگی خاص خود نقش کلیدی و اساسی در تولید، اشتغال و درنهایت رونق اقتصادی کشور دارد.

به گزارش صما، با این که کاهش تولید و عرضه مسکن در چند سال گذشته قابل‌انکار نیست، اما تقاضا تولید و عرضه مسکن روندی صعودی دارد به‌گونه‌ای که طبق گزارش‌های رسمی سالی یک‌میلیون ازدواج انجام می‌گیرد که به معنی بخشی از تقاضای موجود در بازار مسکن است. ازاین‌رو به باور برخی کارشناسان و مسؤولان حوزه مسکن، در سال باید یک‌میلیون و ۵۰۰ هزار واحد مسکونی در کشور ساخته شود. این در حالی است که در حال حاضر ساخت‌وساز به حداقل میزان ممکن خود طی سال‌های اخیر رسیده است.

اگرچه انتظار می‌رفت، بازار مسکن در ۶ ماهه دوم سال با افزایش وام مسکن و ایجاد صندوق پس‌انداز کمی دچار تغییرات جدی شود، اما کارنامه بازار مسکن در ۳ماهه پاییز این احتمال را نقض و باعث دلسردی بیش‌تر مردم و فعالان بازار مسکن شد. با این تفاسیر به نظر می‌رسد، بازار مسکن هنوز به رکود و افزایش قیمت نسبی ادامه می‌دهد. رکودی که اگر شکسته شود با گرانی و افزایش قیمت همراه خواهد بود. به عقیده کارشناسان، بانک‌ها که در چند سال اخیر به محل حبس منابع بانکی و نقدینگی‌ها سازنده‌ها تبدیل شده است، نیازمند خانه‌تکانی جدی و بازنگری در قوانین هستند.

صنعت ساختمان متضرر از سلطنت بانک‌ها در بازار پولی

درهمین زمینه رییس سابق اتحادیه مشاورین املاک بابیان این که مقصر اصلی رکود کنونی بازار حبس سرمایه‌ها و نقدینگی‌ها در بانک‌ها است گفت: در حال حاضر بانک‌ها بانکداری نمی‌کنند بلکه با کسب نقدینگی‌های مردم شروع به خرید ملک‌های لاکچری و بسیار وسیع می‌کنند به عنوان مثال در شهر تهران نیز بزرگ‌ترین و شیک‌ترین ساختمان‌ها به بانک‌ها تعلق دارند.

مصطفی‌قلی‌خسروی با بیان مطلب فوق گفت: دولت باید هرچه سریع‌تر به سلطنت بانک‌ها خاتمه دهد زیرا انباشت اموال در بانک‌ها سودی عاید اقتصاد و صنعت کشور نمی‌کند.

وی بابیان این که حجم کل معاملات خرید آپارتمان در پاییز به‌شدت کاهش‌یافته است گفت: در تهران طی مهرماه سال ۹۵ به میزان قابل‌توجهی نسبت به شهریور کاهش‌یافته است. این در حالی است که برخلاف انتظار معمول طی مهرماه، قیمت مسکن عقبگرد مطلوبی از خود نشان داده است. در آبان ماه حجم کل معاملات خرید آپارتمان نسبت به مهرماه با افزایش اندکی روبه‌رو شده بود. براساس داده‌های این سامانه تعداد معاملات مسکن در آبان با رشد بیش از هزار عددی به رقمی حدود ۱۰ هزار و ۴۳۰ فقره رسید. در آذرماه ۹۵ نیز حجم معاملات به علت نوسانات ارزی، سردرگمی‌های ناشی از برجام با کاهش قابل‌توجهی روبه‌رو شده است. براساس آمارهای موجود، تعداد معاملات مسکن در آذرماه حدود ۳ هزار و ۷۱۵ فقره شد.

خسروی با اعتقاد به این که آینده مسکن آبستن حوادث مختلف خواهد بود، گفت: بازار مسکن تاکنون ۳ بار جهش نرخ جدی را طی سال‌های ۶۸، ۸۶ و ۹۱ به خود دیده است.

خسروی با بیان این که در صورت افزایش نرخ جدی در بازار ملک نقدینگی مردم جوابگوی افزایش نرخ‌ها نخواهد بود گفت: نقدینگی‌های مردم برای خرید این روزها هم بالا نیست. زمانی که نرخ‌ها افزایش پیدا می‌کند، بایستی درآمد و اقتصاد نیز همسو با افزایش نرخ مسکن حرکت کند.

وی با اشاره به این که در حال حاضر مشکل معاملات مسکن عدم حرکت بازار در مناطق ضعیف و جنوب کلان‌شهرها است، گفت: وقتی در مناطق جنوبی تهران معامله مسکن وجود نداشته باشد و حرکت نکند یعنی مستضعفان و دهک‌های درآمدی پایین جامعه، حرکت نکرده‌اند. آنان باید حرکت کنند که حرکت و رونق خوبی در بازار مسکن داشته باشیم.

خسروی تأکید کرد: زمانی شکوفایی اقتصادی پیدا می‌شود که دهک‌های پایین جامعه یک مقدار بتوانند حرکت کنند.

وی در ادامه افزود: هم اکنون در مناطق یک و دو و ۳ و ۵ و ۲۲ و مقداری هم منطقه ۸ شهرداری تهران و منطقه ۱۲ روند حجم معاملات مطلوب است اما بقیه نقاط کلان‌شهر تهران در رکود بسیار عمیقی به سر می‌برد.

خسروی درنهایت با بیان این که سرمایه باید در مسیر نوآوری و تولید به‌کار گرفته شود گفت: متأسفانه اکنون مردم سرمایه خود را در بانک گذاشته و سود آن را می‌گیرند و این امر منجر به بیماری اقتصاد کشور شده است.

تداوم رکود مسکن تا ۳ ماه نخست سال آینده

همچنین رییس اتحادیه مشاوران املاک استان تهران با اعتقاد به این که مسکن تا اواسط سال ۹۶ گران نمی‌شود، گفت: از ابتدای سال ۹۵ تعداد معاملات در استان تهران تا آذرماه سال جاری با رشد خوبی روبه‌رو شد اما در آذرماه حدود ۸ درصد کاهش داشته است. در ۱۰ روز دی‌ماه نیز تعداد معاملات حدود ۶ درصد نسبت به مدت مشابه سال قبل کاهش داشته است.

حسام عقبایی با بیان مطلب فوق افزود: در بازار خریدوفروش مسکن هم‌ظرفیت افزایش قیمت وجود ندارد، چراکه در سال‌های قبل یعنی ابتدای سال ۹۰ آنقدر افزایش قیمت به‌صورت غیرمتعارف در این بازار اعمال شد و از سوی دیگر در سال‌های رکود مسکن توانست به قیمت واقعی برسد البته هنوز در برخی از مناطق قیمت‌ها هنوز با قیمت واقعی فاصله دارد اما در مجموع در این حوزه هم ثبات نسبی پابرجا خواهد بود.

وی با بیان این که تعداد معاملات در کل کشور از ابتدای سال جاری به‌شدت کاهش داشته است گفت: به نظر می‌رسد تا بهار ۹۶ نیز به علت دو انتخاب ریاست جمهوری و شورای شهر این روند همچنان ادامه داشته باشد.

رییس اتحادیه مشاوران املاک استان تهران با اشاره به راه‌های جلوگیری از سوداگری و سفته‌بازی در دوران رونق گفت: حتی با ورود تقاضاهای جدید به بازار مسکن در دوره رونق تا پایان سال جاری افزایش قیمت نخواهیم داشت. با توجه به رکود ۳ ساله مسکن تا اواسط سال ۹۶ افزایش قیمت در بازار مسکن نخواهیم داشت اما پس‌ازآن برای جلوگیری از افزایش قیمت‌های نامتعارف و سوداگری باید انگیزه ساخت‌وساز و تولید را در بین سازندگان افزایش دهیم.

عقبایی در نهایت گفت: سیاست‌های ویرانگرانه بانک‌ها در جهت تخریب فضای اقتصادی کشور و مسکن که برخلاف قانون در بخش مسکن ورود کرده‌اند باعث شده تا بانک‌ها به برج‌سازی برخلاف قانون بانکداری روی بیاورند، بنابراین سازمان بازرسی باید از وزارت اقتصاد و بانک‌های عامل در این خصوص تحقیق کند و سرمایه بانک‌ها را در مسیر اقتصاد و تولید بیندازد.

رکود بازار مسکن باعث تنظیم بازار مسکن شد

در همین زمینه یک کارشناس بازار مسکن گفت: با توجه به عرضه سنگین مسکن طی سال‌های ۹۰ تا ۹۳ این وقفه دوساله باعث تنظیم بازار مسکن شده است اما طولانی‌تر شدن این رکود باعث بر هم خوردن این توازن و تعادل خواهد شد؛ بنابراین بازار مسکن سال آینده در انتظار فکرهای تازه و نو برای تولید مسکن است.

سلطان محمدی با بیان مطلب فوق افزود: مازاد عرضه همچنان در بازار مسکن به پایان نرسیده است، به نظر می‌رسد، ماه‌های اولیه سال ۹۶ شاهد افزایش معاملات مسکن همراه با افزایش قیمت متناسب با تورم عمومی باشیم.

این کارشناس گفت: رونق مسکن رابطه مستقیمی با رشد و تحولات کلان سیاسی و اقتصادی و همچنین بازارهای مالی و پولی دارد. بدون تردید با رشد این مسایل خواسته و ناخواسته بازار مسکن درگیر رونق نسبی خواهد شد.

سلطان محمدی با انتقاد از نبود برنامه منسجم در خصوص بازار مسکن تأکید کرد: از آنجا که برنامه‌های جدی در این خصوص اعمال نشده است، نمی‌توان به‌صورت قطعی آینده مسکن را پیش‌بینی کرد؛ اما این انتظار وجود دارد که از سال ۹۶ بازار مسکن وضعیت پررونق‌تری شاهد باشد و ازاین‌رو، عمده رونق در سال ۹۶ خواهد بود.

این کارشناس گفت: بهترین برآیند دوران رکود مسکن خروج بانک‌ها از این بازار بوده زیرا در حال حاضر بانک‌ها به دلیل مشکلات اقتصادی متعدد خود را درگیر بازهای مسکنی نمی‌کنند.

وی درنهایت گفت: در سال قبل به دلیل منابع مالی زیاد بانک‌ها حضور این مؤسسات در بازار مسکن به یک چالش بزرگ تبدیل‌شده بود اما با رکود اقتصادی سنگین این مؤسسات اصلاً منابعی برای خرید ملک ندارند.

بی‌تعادلی در بازار مسکن موج می‌زند

در همین زمینه یک کارشناس بازار مسکن دیگر بابیان این که کارشناسان و مسؤولین نویدهای خوبی برای آینده مسکن ارایه می‌کند گفت: شاید این نویدها برای دلگرمی خوب باشد اما یک واقعیت را نمی‌توان ازنظر دور داشت و آن این که مسکن با یک بی‌تعادلی در عرضه و تقاضا مواجه است.

احمدرضا سرحدی با بیان مطلب فوق، گفت: طی سال‌های گذشته به دلیل برخوردار نبودن بخش‌های تولیدی و صنعتی از شرایط مناسب، رقابتی، کیفی و کمی، تمام سرمایه‌ها به بخش ساخت‌وساز آمد که این مسأله جدا از این که منجر به ایجاد پدیده‌های کوه‌خواری، جنگل‌خواری، کویرخواری و... شد کشور را با تولید انبوهی از مسکن بدون متقاضی مواجه کرد.

این کارشناس مسکن بابیان این که اگر خانه‌های خالی پر شوند به هر خانوار ایرانی بیش از یک واحد مسکونی می‌رسد افزود: هرچه کوه و فضای خالی در اطراف تهران بود تبدیل به برج شد؛ برج‌هایی که بیش‌تر آنها خالی هستند. این واحدهای مسکونی باید به‌مرور فروخته شوند تا طی دو-۳ سال آینده شاهد تعادل عرضه و تقاضا باشیم.

وی پیش‌بینی رونق مسکن را بدون در نظر گرفتن شرایط معیشتی خانوارها غیرمنطقی دانست و گفت: هم‌اکنون در بخش مسکن عرضه وجود دارد اما تقاضا نیست. تقاضا زمانی انجام می‌شود که اشتغال باشد؛ حال آن که بسیاری از متقاضیان در خرج روزانه خود مانده‌اند. پس چطور می‌توانند به مشتریان مؤثر در بازار مسکن تبدیل شوند؟

وی درنهایت گفت: به نظر می‌رسد اوضاع مسکن تا انتخابات ریاست جمهوری تحرک بالایی نداشته باشد.

پژواک

معاون برنامه‌ریزی راه‌آهن اعلام کرد

توسعه راه‌آهن با مصوبه ۷,۵ میلیارد دلاری شورای اقتصاد

معاون برنامه‌ریزی و اقتصاد حمل و نقل راه‌آهن با بیان این که راه‌آهن با همکاری وزارت نفت موفق شد مصوبه ۷,۵ میلیارد دلاری در این حوزه را از شورای اقتصاد اخذ کند، گفت: با مصوبه مجلس پیش‌بینی می‌کنیم، یک میلیارد دلار از محل اختصاص یک درصد از درآمدهای نفت و گاز به راه‌آهن اختصاص یابد.

به گزارش ایلنا، سعیدرسولی در نشست خبری با بیان این که با مصوبه مجلس پیش‌بینی می‌کنیم که یک میلیارد دلار از محل اختصاص یک درصد از درآمدهای نفت و گاز دولت به راه‌آهن به توسعه شبکه ریلی اختصاص یابد.

وی با اشاره به مهم‌ترین مأموریت‌های معاونت برنامه‌ریزی و اقتصاد حمل و نقل راه‌آهن اظهار داشت: جذب سرمایه بخش خصوصی، پیگیری روابط بین‌الملل، بودجه‌ریزی، آمار، آموزش و تحقیقات و تنظیم و پیگیری درج احکام در لایحه برنامه از مهم‌ترین برنامه‌های این بخش از راه‌آهن است.

این مقام مسؤول درباره مصوبه مجلس که اعتبارات یک میلیارد دلاری برای راه‌آهن ایجاد می‌کند، اظهار داشت: این اعتبارات راه‌آهن را به منبع ثابت اعتباری متصل می‌کنند و همچنین در ماده ۷۰ قانون الحاق دو حکمی به تصویب رسید مبنی بر این که ۱۰ درصد از قیمت فروش نفت گاز به توسعه ریلی اختصاص یابد.

رسولی با بیان این که در این حکم پیش‌بینی شده راه‌آهن با استفاده از منابع فنی و اعتباری طرح‌های سرمایه‌گذاری را اقتصادی کنند، گفت: در بخش سوم این حکم به موضوع تضمین تسعیر نرخ ارز بر سرمایه‌گذاری ریلی اشاره می‌شود مبنی بر این که اگر نرخ ارز تسهیلاتی که از صندوق توسعه ملی به بخش خصوصی اختصاص یافت در زمان بازپرداخت افزایش یابد دولت و راه‌آهن تضمین این مابه‌التفاوت را انجام می‌دهد که این از محل تعرفه حق دسترسی خواهد بود یعنی تا زمان جبران زیان بخش خصوصی از پرداخت حق دسترسی معاف می‌شود.

معاون برنامه‌ریزی و اقتصاد حمل و نقل راه‌آهن با بیان این که راه‌آهن با همکاری وزارت نفت موفق شد مصوبه ۷,۵ میلیارد دلاری در این حوزه را از شورای اقتصاد اخذ کند، افزود: این ۷,۵ میلیارد دلار باید در ۱۰ سال جذب شود.

وی ادامه داد: پس از به ثمر رسیدن سرمایه‌گذاری بخش خصوصی و تحقق افزایش حمل بار و مسافر در شبکه ریلی وزیر راه گزارشی به وزیر نفت می‌دهد و پس از صحت‌سنجی اصل و سود سرمایه‌گذار براساس حکم به میزانی که تأیید می‌شود به وی برمی‌گردد.

معاون برنامه‌ریزی و اقتصاد حمل‌ونقل راه‌آهن از تضمین راه‌آهن برای پذیرش تسعیر نرخ ارز خبر داد و گفت: برای آن‌که شرکت‌هایی که از صندوق توسعه ملی تسهیلات ارزی دریافت می‌کنند، نگرانی درباره چگونگی بازپرداخت نداشته باشند، راه‌آهن تسعیر نرخ ارز در این حوزه را پذیرفته و مابه‌التفاوت آن را تضمین می‌کند.

سرمایه‌گذاری ۴ میلیارد یورویی ایتالیا در راه‌آهن ایران

مدیر کل امور بین‌الملل راه‌آهن با بیان این که تعداد زیادی از سرمایه‌گذاران خارجی برای حضور در عرصه ریلی ایران اعلام آمادگی کرده‌اند، از نهایی شدن تعدادی از قراردادها و رسیدن به مراحل پایانی مذاکرات در برخی دیگر از توافق‌ها خبر داد. به گزارش ایسنا، عباس نظری درباره آخرین وضعیت اتصال ریلی ایران به آذربایجان، توضیح داد: در کریدور شمال به جنوب ما یک حلقه مفقوده مهم داریم که آن حدفاصل رشت تا آستارا است. با رسیدن این مسیر می‌توان انتظار داشت توان ریلی ایران در این عرصه به شکلی جدی افزایش یابد. به گفته وی، پس از آن که پل ریلی آستارا به آستارا افتتاح شود با براندازی که در این منطقه تعریف خواهد شد امکان افزایش ۳ میلیون تنی ظرفیت حمل بار در راه‌آهن به وجود خواهد آمد.

مدیر کل امور بین‌الملل راه‌آهن با اشاره به دستور رییس‌جمهور آذربایجان برای تأمین ۵۰۰ میلیون دلار منابع اعتباری لازم برای تکمیل مسیر رشت به آستارا، عنوان کرد: با رسیدن این منابع که حدودی نیمی از هزینه ساخت این پروژه بزرگ را تأمین می‌کند، می‌توان انتظار داشت شرایط در راه‌آهن شمال غربی ایران بهبود جدی پیدا کند.

نظری از نهایی شدن مذاکرات ابتدایی با کشور ایتالیا برای سرمایه‌گذاری ۴ میلیارد یورویی در راه‌آهن ایران خبر داد و گفت: طبق برنامه‌ریزی‌های صورت گرفته این کشور سرمایه‌گذاری مستقیم خود را در دو خط سریع‌السیر ریلی قم به اراک و تهران به همدان انجام خواهد داد و همچنین در حوزه تأمین ناوگان راه‌آهن سریع‌السیر نیز حضوری جدی خواهد داشت.

Tuesday ■ 3.Jan.2017 ■ Vol.12 ■ No.2048 سه‌شنبه ۱۴ دی ۱۳۹۵ ■ ۴ ربیع‌الثانی ۱۴۳۸ ■ سال دوازدهم ■ شماره ۲۰۴۸

۲ روزنامه در یک روزنامه ۱۲ صفحه روزنامه چاپی (صبح) و ۸۰ صفحه روزنامه الکترونیک (عصر)

وزیر اقتصاد و دارایی

دغدغه دولت در تسویه بدهی بانک‌ها، افزایش نیافتن نرخ سود در بازار است

وزیر امور اقتصادی و دارایی به دغدغه دولت در تسویه بدهی به بانک‌ها اشاره کرد و گفت: دولت با ملاحظه ظرفیت بازار سرمایه، افزایش نیافتن نرخ سود و دشواری تأمین مالی از سوی بخش خصوصی، به دنبال تسویه بخشی از این بدهی‌هاست.

به گزارش ایرنا، علی طیب‌نیا در مراسم افتتاحیه ششمین همایش بانکداری الکترونیک در برج میلاد، افزود: اگرچه حجم بدهی‌های دولت نسبت به گذشته افزایش یافته اما بدهی دولت نسبت به تولید ناخالص داخلی در مقایسه با دیگر کشورها پایین است.

وی افزود: مشکل، حجم این بدهی‌ها نیست بلکه نابسامان بودن آن است؛ بنابراین دولت با استفاده از قانون اصلاح قانون بودجه ۹۵ کل کشور، سازوکار لازم را برای تسویه بخشی از بدهی خود به نظام بانکی دارد.

به گفته طیب‌نیا، اکنون ملاحظه دولت این است که با افزایش میزان تأمین مالی دولت از طریق بازار بدهی، منجر به افزایش نرخ سود در بازار نشود.

وی تأکید کرد: ملاحظه دیگر دولت، ظرفیت بازار سرمایه کشور در تأمین مالی دولت از طریق اوراق است تا موجب سخت نشدن تأمین مالی از سوی بخش خصوصی نشود.

طیب‌نیا، نوین‌سازی نظام بانکی کشور را از الزامات سند چشم‌انداز ۲۰ ساله کشور و سیاست‌های کلی اقتصاد مقاومتی بیان کرد و گفت: نظام بانکی باید بتواند با به‌کارگیری ابزارهای نوین بانکی در روند جهانی شدن اقتصاد ایران نقش ایفا کند.

وی با یادآوری این‌که در سیاست‌های اقتصاد مقاومتی نیز بانک‌ها وظیفه تأمین ملی واحدهای اقتصادی کشور و مقاومت اقتصاد در برابر تحریم‌ها را بر عهده دارند، گفت: این مقاوم‌سازی در گرو این است که بانک‌ها بتوانند در حوزه اعتبارات و بانکداری بدون ربا از یک سو و مقاوم‌سازی و ثبات‌سازی نظام بانکی از سوی دیگر فعال باشند.

دلایل بدهی بالا به فعالان خصوصی

طیب‌نیا به دستاورهای اقتصادی دولت یازدهم در بهبود شاخص‌های کلان اقتصادی و عمل به وعده‌های انتخاباتی رییس‌جمهوری پرداخت و اظهار داشت: تحقق این برنامه‌ها و اهداف وعده داده شده در انتخابات ۹۲ در حالی انجام شده که دولت با مشکلات به جا مانده از گذشته و محدودیت‌های ظالمانه ناشی از تحریم‌ها و نیز افت ناگهانی قیمت نفت در جهان مواجه بود.

طیب‌نیا ادامه داد: این شرایط و تنگناهای مالی دولت، سبب کاهش درآمدهای ارزی کشور و به‌دنبال آن حجم بالای بدهی‌های دولت به فعالان اقتصادی شد.

وی تأکید کرد: اگر دولت برای رشد منفی اقتصاد و رشد بی‌سابقه تورم در کنار رکود واحدهای تولیدی چاره‌جویی نمی‌کرد، ضمن فشار جدی به محیط کسب و کار و دهک‌های پایین درآمدی جامعه، امروز شاهد تداخل در فعالیت‌های تولیدی بودیم.

مقابله با «رکود تورمی و بی‌ثباتی اقتصادی»

طیب‌نیا در ادامه به تحقق رشد اقتصادی ۵،۴ درصدی در فصل بهار و ۹،۲ درصدی فصل تابستان امسال در مقایسه با فصول مشابه پارسال اشاره کرد و گفت: علاوه بر این که این رشد در سایه اجرای برجام، افزایش تولید و صادرات نفت بوده است، اما سایر بخش‌های اقتصاد اعم از کشاورزی، صنعت و خدمات نیز در دستیابی به رشد ۷،۴ درصدی در نیمه نخست امسال نقش مهمی ایفا کردند.

وزیر اقتصاد همچنین گفت: رشد بخش صنعت بعد از چند دوره رکود، در این مدت مثبت شده و رشد بخش کشاورزی که حتی در دوره تحریم مثبت بود، در این دوره افزایش یافته است.

وی پیش‌بینی کرد که با توجه به عملکرد دولت در حوزه اقتصاد در نیمه نخست امسال، رشد اقتصادی کشور در سال جاری به بالای ۵ درصد افزایش یابد و تورم نیز همچنان تک رقمی باشد.

طیب‌نیا تأکید کرد: برای ما مهم این است که این رشد اقتصادی استمرار یابد و اجازه ندهیم اقتصاد کشور دچار بی‌ثباتی و رکود تورمی شود.

طیب‌نیا، گفت: قضاوت درباره عملکرد ملت و دولت نیازمند ملاحظه‌هایی از جمله محدودیت‌ها، گذشته‌های تاریخی و عملکرد سایر کشورهاست.

وی تصریح کرد: باید در نظر بگیریم اقتصاد ایران در سال‌های پیش، با شدیدترین تحریم‌ها مواجه بوده و همزمان یکی از شدیدترین دوران کاهش قیمت نفت را تجربه کرده است.

عملکرد دولت باید با نگاه به تحولات گذشته بررسی شود

وزیر امور اقتصادی و دارایی با یادآوری رشده‌ای منفی اقتصادی در سال‌های ۱۳۹۱ و ۱۳۹۲ و عملکرد سایر کشورهای صادرکننده نفت، گفت: با نگاه به این سابقه و تحولات می‌توان به درستی عملکرد ملت و دولت را بررسی کرد.

وی ادامه داد: اقتصاد ایران به شرایط کم نظیری دست یافته و این نشان می‌دهد اهداف اقتصادی برنامه ششم کاملاً دست یافتنی است.

درخواست وزیر اقتصاد از جناح‌های سیاسی

طیب‌نیا با طرح این پرسش که آیا از معیشت و اشتغال مردم راضی هستیم، گفت: پاسخم منفی است؛ ملت ما شایسته این شرایط نیست و باید بهتر شود.

وی ادامه داد: اگر همه با هم باشیم و از پتانسیل‌های موجود بهتر استفاده کرده و همدلی و همزبانی را در پیش بگیریم، به‌طور قطع دستیابی به رشده‌ای بالای اقتصادی شدنی است به شرط آن که منازعات انتخاباتی و اهداف سیاسی را وارد این اهداف نکنیم.

وی افزود: خازعانه از جناح‌های سیاسی خواهش می‌کنم همراه با ملت و در راستای ارتقای ایران اسلامی تلاش کنیم.

به گفته وی، چالش‌های کنونی نظام بانکی تحول و اصلاح در این نظام را به گذرگاه حساس در پیشرفت اقتصاد کشور تبدیل کرده است.

وزیر اقتصاد افزود: البته دولت یازدهم از ابتدا به این مهم توجه کرده و به بازیابی نظام بانکی و نقش آن در پیشرفت اقتصاد واقف بود اما این نیازمند سیاست‌گذاری مناسبی است.

خروج ۴۵ درصد منابع بانکی از چرخه اعتبارات

وی ادامه داد: در زمان حاضر بیش از ۴۵ درصد از منابع نظام بانکی از چرخه خلق اعتبارات خارج شده است.

وی خاطرنشان کرد: انباشت دارایی‌های غیرجاری و بدهی‌های دولت، زنجیره‌ای از مشکلات است که اجازه نمی‌دهد نظام بانکی به تقاضاهای بالای تسهیلات پاسخ کافی و عرضه متناسب با تقاضا داشته باشد.

طیب‌نیا افزود: اگرچه حجم بدهی‌های دولت نسبت به گذشته بسیار افزایش یافته است اما هنوز در مقایسه با سایر کشورهای جهان بسیار پایین است؛ با این حال حجم بالای بدهی‌ها مشکل نیست بلکه معضل اصلی «نابسامانی بدهی‌های دولت» است.

ساماندهی بازار بدهی دولت به نظام بانکی

طیب‌نیا در ادامه گفت: ساماندهی بازار بدهی دولت به نظام بانکی در دولت طراحی شده و در حال اجراست و ظرفیت قانونی لازم برای تسویه بخشی از بدهی دولت به نظام بانکی وجود دارد.

وی تأکید کرد: اگرچه ظرفیت قانونی برای تسویه بخشی از بدهی دولت به نظام بانکی با توجه به اصلاحات و تغییراتی که در روند تصویب تبصره‌های ۳۵ تا ۳۷ قانون بودجه نسبت به پیشنهاد اولیه ایجاد شد، تا اندازه‌ای محدود شده است. عضو کابینه تدبیر و امید، مهم‌ترین ملاحظه دولت با توجه به تصویب تبصره‌های ۳۵ تا ۳۷ قانون بودجه را افزایش میزان تأمین مالی از طریق بازار بدهی به نحوی دانست که باعث افزایش نرخ سود در بازار نشده و همچنین تأمین مالی بخش خصوصی را از طریق بازار سرمایه سخت‌تر نکند. وزیر امور اقتصادی و دارایی گفت: همچنین دولت در اقدامی زیربنایی‌تر با آسیب‌شناسی قوانین در بخش بانک مرکزی و نظام بانکی، پیش‌نویس دو قانون را نهایی کرده و برای طی مراحل تقنینی در حال رسیدگی، اصلاح و تکمیل آنها در کمیسیون‌های تخصصی است.

طیب‌نیا افزود: بدون شک با تأکیدات ویژه‌ای که در مسیر شفافیت و برطرف شدن بخشی از ابهامات شرعی از سوی تدوین‌کنندگان لوایح بانک مرکزی و اصلاح نظام بانکی صورت گرفته، انتظار می‌رود سیاست‌گذاری پولی منسجم‌تر و عملیات بانکی از پشتوانه شرعی و کارایی عملیاتی بالاتری برخوردار شود.

نگاه ویژه در برنامه ششم برای ساماندهی بازار غیرمتشکل پولی

وی افزود: در لایحه برنامه ششم توسعه به عنوان سند برنامه‌ریزی میان مدت کشور، چالش‌های فرآروی بازار اعتبار و پول مورد توجه قرار گرفته و انتظار می‌رود با بهره‌گیری از ظرفیت این قانون در حوزه شفافیت و ساماندهی بازار غیرمتشکل پولی، گام‌های بلندی برداشته شود.

طیب‌نیا خاطرنشان ساخت: در لایحه برنامه ششم توسعه اختیارات ویژه‌ای برای برخورد بازدارنده با واسطه‌های غیرمجاز به بانک مرکزی داده شده است؛ همچنین افزایش سرمایه بانک‌های دولتی با هدف ارتقای توان تسهیلات‌دهی آنها در چارچوب قوانین مختلف از جمله قانون بودجه مورد توجه قرار گرفته است.

وزیر اقتصاد، نظارت مؤثر را یکی از پیش‌شرط‌های حصول اطمینان از صحت عملکرد نظام بانکی کشور و ثبات اقتصاد کلان و خرد دانست و افزود: شفافیت بازارهای مالی و واسطه‌های مالی در گرو مقررات‌گذاری شایسته و نظارت مؤثر بر بازارهای مالی و پولی کشور است.

طیب‌نیا ادامه داد: نظام بانکی کشور و مجموعه بازارهای مالی نقش بسیار مهمی در رشد اقتصادی و دستیابی به شرایط مطلوب ایفا می‌کنند.

وی افزود: همه ما، اصلاح نظام بانکی کشور و اصلاحات بازارهای مالی را در اولویت فعالیت خود قرار دهیم.

طیب‌نیا تأکید کرد که ملت و مردم ایران شایسته زندگی بهتری هستند و این وظیفه تاریخی همه ماست که در این جهت هماهنگ و همدل تلاش کنیم.

انتقاد دستیار رییس‌جمهوری از تعدد قوانین کشور

۱۶۰ دستگاه تصمیم‌گیر و متولی قانون داریم

دستیار رییس‌جمهوری در امور حقوق شهروندی با انتقاد از فراوانی و تعدد قوانین در کشور گفت: دستگاه‌های تصمیم‌گیر نیز فراوان هستند و ۱۶۰ دستگاه و مرجع ایجاد قانون و مقررات در کشور داریم.

به گزارش ایرنا، الهام امین‌زاده با تشریح روند تنظیم سند حقوق شهروندی در دولت یازدهم، افزود: پنجم آذرماه ۹۲ منشور حقوق شهروندی تنظیم شد و همزمان در گزارش ۱۰۰ روزه رییس‌جمهوری به مردم نیز این مهم مطرح شد.

وی اظهار داشت: زمان زیادی برای تنظیم این سند نبود و باید درمدت زمان ۳ ماه منشور حقوق شهروندی تهیه می‌شد، قانون‌نویسی و منشورنویسی زمان زیادی نیاز داشت، ولی با مشورت با اقلیت‌ها، دانشگاه‌ها و حوزه‌های علمیه رفته و اخذ نگاه‌های کارشناسی متخصصان در رشته‌های حقوق و روانشناسی، این مسایل بررسی شد.

دستیار رییس‌جمهوری در امورحقوق شهروندی گفت: فرایند پیگیری حقوق شهروندی، مقطعی نیست، بلکه فرایند تدریجی، تکاملی و مشارکتی است و در زمینه حقوق شهروندی مردم نیز باید مشارکت کنند.

امین‌زاده تصریح کرد: نمی‌توان گفت که فقط دولت وظیفه پیگیری حقوق شهروندی را برعهده دارد، بلکه شهروندان نیز در پیگیری تحقق حقوق خود نیز نقش اساسی ایفا می‌کنند.

وی اظهار داشت: در مسیر تحقق حقوق شهروندی مشکلاتی نیز وجود دارد که باید این مشکلات با مشارکت همگانی از سر راه برداشته شود.

امین زاده دربخش دیگری از سخنانش با تشریح ماده۲ سند حقوق شهروندی گفت: در این ماده، شهروندان از حق زندگی شایسته و لوازم آن همچون ارتقای سلامت، غذای سالم، درمان مناسب، حق اشتغال، دسترسی به دارو، بهداشت محیط، آب بهداشتی، شرایط محیط زیستی سالم و... برای ادامه زندگی برخوردار هستند.

دستیار رییس‌جمهوری در امور حقوق شهروندی گفت: شهروندان حق دارند از امنیت، استقلال، وحدت و اقتدار ملی برخوردار باشند و شهروندان آبادانی هم این حق را دارند از این مورد برخوردار باشند، زیرا امنیت ایران را آبادان تضمین می‌کند. دستیار رییس‌جمهوری در امور حقوق شهروندی در بخش دیگری از سخنانش گفت: منشور حقوق شهروندی همه جانبه است اما تلاش شده تا کتابی حجیم و خارج از حوصله مردم نباشد و پس از رونمایی سند حقوق شهروندی ازسوی رییس‌جمهوری، اگر شهروندان برای اصلاح آن، نظراتی دارند می‌توانند به قانونگذاران اطلاع‌رسانی کنند و باید فضایی پیش‌بینی شود تا انتقادات و پیشنهادات مردم را دریافت کنیم.

ضمانت اجرای قانون حقوق شهروندی

امین‌زاده گفت: بخش عمده قوانین این سند در قانون ضمانت اجرایی دارد ولی ضمانت اجرای بندهایی از این سند ضعیف است و باید با تغییر لایحه‌ها و پیشنهادات آیین‌نامه‌ها و دستورالعمل‌ها حقوق شهروندی را تقویت کنیم.

دستیار رییس‌جمهوری در امور حقوق شهروندی افزود: متأسفانه فراوانی قانون داریم و در کشور ۱۶۰ مرجع ایجاد قانون و مقررات وجود دارد، مرکز شورای اسلامی، دولت، شورای عالی انقلاب فرهنگی، مجمع تشخیص مصلحت نظام و تمامی شوراهای شهر و روستا و نهادهای دیگر، ایجاد مقررات می‌کنند.

امین‌زاده تصریح کرد: هر قانون و مقرراتی که تصویب می‌شود، باید با لحاظ حقوقی شهروندان باشد و قرار نیست عوارضی ایجاد شود که برای مردم مشکل مالی ایجاد کند.

وی اظهار داشت: در تهران پل‌های زیبایی وجود دارد که از دور زیبا هستند، اما برخی زیر آن در حال استنشاق مواد مخدر هستند، بنابراین در اجرای هر طرح عمرانی، سلامتی شهروندی و بهره‌مندی حقوق آنها دیده نمی‌شود و حقوق شهروندی رعایت نمی‌شود.

تأکید بر آموزش شهروندان در تحقق اهداف سند حقوق شهروندی

امین زاده دربخش دیگری از سخنانش با تأکید برحمایت سازمان‌های مردمی در راستای اجرای سند حقوق شهروندی، گفت: اگرچه در یک بازه زمانی با این سازمان‌ها رفتار درستی نشد، ولی اکنون ابزار حکمرانی مطلوب، سازمان‌های مردم نهاد هستند.

دستیار رییس‌جمهوری در امور حقوق شهروندی گفت: برای آموزش حقوق شهروندی و اطلاع‌رسانی مردم در تمامی روستاها و شهرها نیاز به سمن‌ها داریم و آنها باید حقوق شهروندی را به مردم آموزش دهند.

وی افزود: با این روش برای شهروند ایجاد هویت صورت می‌گیرد و درصورت نقض قانون شهروند می‌داند کدام نهاد یا دستگاه دچار نقض قانون شده است.

امین زاده با بیان این که بسیاری از قوانینی که در منشور آمده مبتنی بر قوانین است که در کشور وجود دارد، اظهار داشت: منشور حقوق شهروندی می‌تواند به نوعی به برنامه عمل دولت تبدیل شود و خوشبختانه امروز فرهنگ حقوق شهروندی جایگاه خود را در بین مردم پیدا کرده است.

اشتغال و کارآفرینی در خانه

وی ایجاد فضای اشتغال و کارآفرینی در فضای امن خانه برای زنان را از اقدامات دولت یازدهم عنوان کرد و اظهار داشت: نیمی از جمعیت ۸۰ میلیونی کشور را زنان تشکیل می‌دهند و در این راستا باید فضای لازم کار را برای آنها فراهم کرد. امین‌زاده تصریح کرد: تمامی دستگاه‌های زیرمجموعه دولت موظفند که حقوق شهروندی را نصب‌العین قرار دهند و از جمله ضمانت‌های اجرایی آن می‌تواند وجود هیأت‌های تخلفات کارکنان اداری در وزارتخانه‌ها، تعامل با سازمان‌های مردم نهاد برای انتقال شکایات و راه‌اندازی سامانه برای دریافت شکایت‌های مردمی باشد.

به گزارش ایرنا؛ دستیار رییس‌جمهور در امور شهروندی در سفر به شهرستان آبادان، از روستای «نقشه‌حیر» از توابع بخش مرکزی دیدن کرده و از نزدیک در جریان مشکلات اهالی این روستاها قرار گرفت.

کمبود آب شرب مناسب، نبود ایستگاه پمپاژ آب برای آبرسانی مناسب به نخیلات، وجود گرازهای وحشی و نبود سرویس ایاب و ذهاب دانش‌آموزان از کمبودهایی بود که روستاییان، رسیدگی به آن را از دستیار رییس‌جمهوری خواستار شدند.

کوتاه اقتصادی

وزیر جهادکشاورزی

سهم بخش کشاورزی در فضای کسب و کار کشور به ۳۴ درصد رسید

وزیر جهادکشاورزی می‌گوید، آمارها نشان می‌دهد در دو تا ۳ سال اخیر رشد بخش کشاورزی از میانگین رشد اقتصاد ملی بیش‌تر بوده به‌طوری که سهم این بخش در فضای کسب و کار به بیش از ۳۴ درصد رسیده است.

به گزارش ایرنا، محمود حجتی، در حاشیه نخستین جشنواره ملی کشاورزان ایران و سی‌ویکمین دوره انتخاب و معرفی کشاورزان برتر که در مرکز همایش‌های صدا و سیما برگزار شد، در جمع خبرنگاران گفت: سهم و وزن بخش کشاورزی در اقتصاد کشور در ۳ سال اخیر از حدود ۹ تا ۱۰ درصد به ۱۲ تا ۱۳ درصد رسیده است.

وی با بیان این که سهم این بخش در فضای اشتغال کشور نیز حدود ۱۸ تا ۲۰ درصد است، افزایش سهم بخش کشاورزی در فضای کسب و کار را ارایه خدمات پیشین، پسین و نقش‌آفرینی عنوان کرد.

افزایش ۷ درصدی تولید در واحد سطح محقق شد

وزیر جهادکشاورزی تصریح کرد: تولیدکنندگان نمونه کشوری ثابت کردند می‌توان تولید را به ۶ تا ۷ برابر واحد سطح رساند، به‌طور مثال یکی از تولیدکنندگان نمونه ما نزدیک ۱۶۰ تن تولید دارد، اما میانگین تولید ملی ما ۵۰ تن در هکتار است. حجتی افزود: آمار و ارقام تولیدکنندگان نمونه کشوری نشان می‌دهد ما در افزایش عملکرد تولید، بهره‌وری آب، منابع خاک و مصرف کم‌تر آب، جای کار داریم و این اعتماد را برای ما ایجاد کردند.

وی ابراز امیدواری کرد، با این روند و نگاه بتوانیم روز به روز تولیدات کشاورزی را اقتصادی‌تر و بهره‌ورتر کنیم.

راندمان آبیاری در مزرعه به ۴۴ درصد رسید

حجتی درباره راندمان بخش آب و خاک گفت: راندمان آبیاری در مزرعه از ۳۷ تا ۳۸ درصد به ۴۳ تا ۴۴ درصد رسیده است و امیدواریم این روند افزایش پیدا کند. وی افزود: اگر فرض کنیم در هر هکتار ۸۰ میلیارد مترمکعب آب مصرف می‌شود، یک درصد کاهش مصرف به معنای صرفه‌جویی ۸۰۰ میلیون مترمکعب آب در سال است. واقعیت نشان می‌دهد با مصرف آب کم‌تر، می‌توانیم محصول بیش‌تری تولید کنیم و امیدواریم این روند کماکان ادامه داشته باشد.

مشکل اصلی بخش کشاورزی نبود زنجیره تولید و بازار است

وزیر جهادکشاورزی مشکلی اصلی بخش کشاورزی را نبود ارتباط و زنجیره تولید و بازار عنوان کرد و گفت: این بدان معنا نیست که در تولید و قبل آن نارسایی‌هایی نداریم.

حجتی گفت: تجربیات جهانی نشان می‌دهد خود تولیدکنندگان باید آمادگی ورود به زنجیره تولید و بازار پیدا کنند. البته تشکل‌ها به صورت حقیقی و حقوقی کم و بیش از مزرعه تا سفره و با حمایت‌های دولت فعالیت‌هایی دارند، اما کافی نیست. وی افزود: با توجه به مزیت‌ها و رتبه‌های جهانی که در بخش‌های مختلف باغبانی، آبزی‌پروری و طیور داریم خود تولیدکنندگان باید در بخش زنجیره تولید و بازار حضور پیدا کنند، زیرا روزبه‌روز با انبوه تولیدات کشاورزی مواجه هستیم، بنابراین باید در بخش اهلیت‌های سازگار و مقتضای آن فعالیت داشته باشیم تا بتوانیم محصولاتمان را به بازارهای هدف برسانیم.

به گزارش ایرنا، نخستین جشنواره ملی کشاورزان ایران و سی‌ویکمین دوره انتخاب و معرفی کشاورزان برتر به عنوان یکی از اولویت‌های مهم بخش کشاورزی امروز شروع به کار کرد. امسال در مجموع ۱۱۸ کشاورز برتر تجلیل می‌شوند که از این میزان ۱۰۲ نفر کشاورز نمونه و ۱۶ نفر پژوهشگر برتر هستند.

از تعداد ۱۰۲ کشاورز نمونه کشوری ۹۴ مرد و ۸ کشاورز زن با میانگین سن بالای ۵۴ سال هستند که ۴۲ درصد دارای تحصیلات لیسانس و بالاتر، ۳۶ درصد دیپلم و کاردانی و ۲۲ درصد ابتدایی و راهنمایی بوده‌اند.

انتخاب برترین‌ها به منظور تولید و کمیت تولید نیست، بلکه در تعیین یک کشاورز نمونه علاوه بر کمیت، ارتقای کیفیت و سلامت محصول مدنظر قرار داشته است. استفاده از روش‌های نوین آبیاری، به‌کارگیری تکنولوژی‌های مناسب، نقش کشاورز در افزایش دانش کشاورزان دیگر و استفاده از روش‌های برتر مدیریتی از جمله عوامل انتخاب کشاورزان نمونه در سال جاری بوده است.

همچنین امسال برای جلوگیری از افزایش هزینه‌ها، جشنواره همزمان با انتخاب کشاورزان نمونه برگزار می‌شود که شرکت‌های دانش‌بنیان، تاجران موفق و بخش‌هایی مرتبط با بخش کشاورزی معرفی و تجلیل می‌شوند.

ارج نهادن تلاش تولیدکنندگان و روستاییان، ایجاد انگیزه و رقابت سالم بین تولیدکنندگان کشاورزی و تشویق آنان، معرفی الگوی عملی و قابل اعتماد جامعه کشاورزی و روستاییان و عشایر، تقویت و تعامل بین تولیدکنندگان و پژوهشگران و فناوران عرصه کشاورزی، تبیین چهره واقعی و جایگاه بخش کشاورزی و ارتقای آن، شناسایی تولیدکنندگان علوم کشاورزی و مصرف‌کنندگان آنها و حلقه‌های واسط و تکمیل‌کننده فرایند، آشنایی و تعامل بیش‌تر بین ذی‌نفعان زنجیره تأمین از جمله مراکز پژوهشی و مروجین و بررسی تحلیل وضعیت علمی فنی و آموزشی و پژوهشی و ارایه پیشنهاد در زمینه بهبود تولید از اهداف برگزاری این جشنواره است.

نوبت اول

آگهی فراخوان مزایده عمومی مجدد

شرکت پالایش نفت بندرعباس در نظر دارد انواع ضایعات و کالاهای، مستعمل و اسقاطی ذیل را از طریق مزایده عمومی بفروش برساند.

شماره مزایده	شرح کالا
۹۴/۰۰۷	انواع تیوب‌های آلیاژی، انواع ابزار آلات مستعمل، لوازم مستعمل آتش‌نشانی و ابزار آلات کارگاهی و مستعمل

۱- علاقمندان به شرکت در مزایده می‌توانند از روز شنبه مورخ ۱۳۹۵/۱۰/۲۵ لغایت ۱۳۹۵/۱۰/۳۰ (به استثنای روزهای جمعه و تعطیلات رسمی) از ساعت ۸ صبح الی ۱۱/۳۰ برای کسب اطلاعات بیشتر، دریافت اسناد مزایده و بازدید از کالاها به آدرس: بندرعباس-کیلومتر ۲۵ جاده غرب شهرستان بندرعباس، پالایشگاه نفت بندرعباس، ساختمان مرکزی، امور پیمانها و حقوقی، اتاق ۱۳۵ مراجعه نمایند.

۲-تاریخ و محل تحویل پاکات پیشنهاد مالی: روز یکشنبه مورخ ۱۳۹۵/۱۱/۰۳ حداکثر تا ساعت ۱۵ بعد از ظهر و محل تحویل ساختمان مرکزی، کمیسیون معاملات، اتاق شماره ۲۰۳ می‌باشد.

۳-تاریخ و محل گشایش پاکات پیشنهاد مالی: روز دوشنبه مورخ ۱۳۹۵/۱۱/۰۴ ساعت ۱۵ و محل ساختمان مرکزی پالایشگاه- کمیسیون معاملات، اتاق شماره ۲۰۳ می‌باشد. حضور مزایده‌گران در جلسه گشایش پاکات مالی بلامانع خواهد بود. (احتمال تغییر زمان گشایش پیشنهادات مالی می‌باشد)

۴- میزان سپرده شرکت در مزایده فوق ۱۰ ٪ (ده درصد) کل مبلغ پیشنهادی می‌باشد.

۵- مقدار هر یک از اقلام مزایده و سایر شرایط در اسناد مزایده ذکر گردیده است.

۶- خریدار علاوه بر پرداخت کل مبلغ خرید اقلام، ملزم به پرداخت مالیات بر ارزش افزوده به فروشنده می‌باشد.

۷- این شرکت در رد یا قبول هر یک و تمامی پیشنهادهای واصله مختار خواهد بود.

۸-تلفن‌های تماس: ۵-۳۳۵۶۴۱۸۰ (۰۷۶) داخلی ۳۱۴۹ و ۳۱۵۷

سایت اینترنتی ما: WWW.BAORCO.IR WWW.SHANA.IR

روابط عمومی شرکت پالایش نفت بندرعباس

روزنامه مناقصه مزایده ۹۵/۱۰/۱۴-۲۰۴۸

نوبت اول دومرحله‌ای

آگهی مناقصه عمومی

شماره ۹۵/۰۴۵

موضوع آگهی:

طراحی، تهیه، نصب و راه اندازی سیستم فوم آتش نشانی جهت اسکله فولاد

آخرین مهلت اعلام آمادگی و ارسال رزومه پایان وقت اداری روز چهارشنبه مورخ ۱۳۹۵/۱۱/۰۶

برای کسب اطلاعات بیشتر به سایت این شرکت www.BAORCO.IR و یا خبرگزاری شانا www.shana.ir و www.TENDER@NIORDC.IR مراجعه نمایید.

روابط عمومی شرکت پالایش نفت بندرعباس

روزنامه مناقصه مزایده ۹۵/۱۰/۱۴-۲۰۴۸

اخبار شرکت‌ها

بااعتبار ۸۵۰۰ میلیون ریال انجام می‌شود

زیرسازی و آسفالت شهرک صنعتی بابلسر

مدیرعامل شرکت شهرک‌های صنعتی مازندران از عملیات اجرایی زیرسازی و آسفالت شهرک صنعتی بابلسر خبر داد. به گزارش مناقصه‌مزایده به نقل از روابط عمومی شرکت شهرک‌های صنعتی مازندران، سیدمصطفی‌موسوی گفت: پروژه‌های عمرانی در شهرک‌های صنعتی به‌منظور تسهیل در عبور و مرور تولیدکنندگان و حمل‌ونقل و ایجاد بستری مناسب برای صنعتگران انجام می‌شود. مدیرعامل شرکت شهرک‌های صنعتی مازندران اظهار داشت: در پروژه معابر داخلی شهرک صنعتی بابلسر ۱۵۵۰۰ مترمکعب زیرسازی و ۶۰ هزار مترمربع آسفالت انجام خواهد شد. موسوی بیان داشت: این پروژه عمرانی بااعتبار بالغ‌بر ۸۵۰۰ میلیون ریال و در مدت ۹ ماه انجام خواهد شد. وی تصریح کرد: با توجه به اعتبارات و منابع، پروژه‌های عمرانی مناسب هر شهرک و براساس اولویت، در دستور کار قرار دارد.

تأثیر گذاری رسانه‌ها در حوزه ترویج کتابخوانی در جامعه

معاون فرهنگی اداره کل ارشاد خراسان رضوی گفت: رسانه‌ها به دلیل جایگاهی که در جامعه دارند از نقش تأثیرگذاری در نفوذ در افکار عمومی برخوردارند و می‌توانند در ترویج مبحث کتاب و کتابخوانی مؤثر واقع شوند. به گزارش مناقصه‌مزایده به نقل از روابط عمومی شرکت پالایش گازشهیدهاشمی‌نژاد، یوسف‌امینی در حاشیه بازدید از دوازدهمین نمایشگاه کتاب سال سرخس با تقدیر از فعالیت‌های پالایشگاه خانگیران در برپایی ۱۲ دوره مستمر این نمایشگاه افزود: برگزاری نمایشگاه‌های کتاب و فعالیت در حوزه کتاب و کتابخوانی جزو کم هزینه‌ترین، مؤثرترین و سالم‌ترین فعالیت‌های فرهنگی و تربیتی است. وی با بیان این‌که در جامعه ما به امر کتابخوانی به عنوان یک کار اوقات فراغت و تفریحی نگاه می‌شود اظهارداشت: کتابخوانی مختص به یک گروه فرهیخته و تحصیلکرده نیست در حالی که در جامعه ما این مبحث را مربوط به یک‌سری گروه‌های خاص شامل فرهنگی، معلمین، طلاب، فرهیختگان و نخبگان می‌دانند اما کتابخوانی یک امر تربیتی و آموزشی است. امینی تصریح کرد: اگر بخواهیم کتابخوانی رواج پیدا کند باید دست‌به‌دست هم دهیم و با تلاش در این حوزه به توسعه کتابخوانی در جامعه کمک کنیم. این مقام مسؤول نقش خانواده، مدرسه و رسانه‌ها را به‌عنوان ۳ گزینه اصلی در ترویج کتاب و کتابخوانی در سطح جامعه عنوان کرد. وی با تأکید بر این‌که کشورهای توسعه‌یافته و موفق آمار مطالعه آن‌ها با توسعه‌یافتگی برابری می‌کند، اضافه کرد: هرچقدر میزان مطالعه در جامعه کم شود، ضد ارزش‌ها رشد پیدا می‌کنند. معاون فرهنگی اداره کل ارشاد خراسان‌رضوی در ادامه گفت: وزارت فرهنگ و ارشاد اسلامی در راستای ترویج فرهنگ کتاب و کتابخوانی در جامعه، برنامه‌های زیادی را در دست پیگیری دارد که یکی از این برنامه‌ها، برگزاری جشنواره روستا و عشایر و همچنین انتخاب پایتخت کتاب کشور بود. گفتنی است: دوازدهمین نمایشگاه بزرگ کتاب سال سرخس از ۱۲ تا ۲۲ دی‌ماه صبح‌ها از ساعت ۹ تا ۱۲ و عصرها ۱۶ تا ۲۲ در محل دائمی نمایشگاه‌های شهرک گاز شهید مهاجر سرخس برپا می‌باشد.

تقدیر از عملکرد شرکت ملی پخش فرآورده‌های نفتی منطقه البرز در مبارزه با قاچاق

استانداری البرز از همکاری و همراهی شرکت ملی پخش فرآورده‌های نفتی منطقه البرز با کمیسیون مبارزه با قاچاق کالا و ارز تقدیر کرد.

به گزارش مناقصه‌مزایده به نقل از روابط عمومی شرکت ملی پخش فرآورده‌های نفتی منطقه البرز، فتح‌ا...حقیقی، معاون سیاسی، امنیتی و اجتماعی استانداری البرز با صدور تقدیرنامه از همکاری و همراهی شرکت ملی پخش فرآورده‌های نفتی منطقه البرز با کمیسیون برنامه‌ریزی، هماهنگی و نظارت بر مبارزه با قاچاق کالا و ارز استان البرز در مبارزه با پدیده قاچاق کالا و ارز و حمایت از تولید داخل تقدیر کرد.

طراحی و راه‌اندازی سامانه الکترونیکی توزیع نفت سفید به منظور مدیریت توزیع و مصرف این فرآورده نفتی با قابلیت اخذ گزارش‌های کامل و کنترل عملیات فروشندگی‌ها، ایجاد سیستم میترینگ انبار نفت شهید دولتی کرج و امکان عرضه دقیق تر فرآورده به مصرف‌کنندگان عمده و مجاری عرضه سوخت، انجام بازدیدهای دوره‌ای و روزانه واحد کنترل نظارت، دقت در تخصیص سهمیه مصرف‌کنندگان عمده سوخت توسط واحد سرویس‌های صنعتی، انجام بازدیدهای مشترک واحد کنترل و نظارت با عوامل نیروی انتظامی و سازمان تعزیرات حکومتی، استفاده مؤثر واحد سامانه هوشمند از نرم افزارهای مربوطه و بازدیدهای مشترک در جهت شناسایی تخلفات احتمالی، همکاری با سازمان حمل و نقل و پایانه‌های استان در تخصیص سهمیه نفتگاز بخش حمل و نقل برخی از مهم‌ترین اقدامات شرکت ملی پخش فرآورده‌های نفتی منطقه البرز در حوزه مبارزه با قاچاق سوخت بوده است.

قابلیت ارزآوری سالیانه ۱,۴ میلیارد دلاری صنعت سرب و روی

گروه معدن و زمین- یک فعال معدنی گفت: در شرایط کنونی صنعت سرب و روی، قابلیت ارزآوری سالیانه یک میلیارد و ۴۰۰ میلیون دلار را دارد اما به پشتیبانی‌های دولت نیازمند است.

به گزارش «مناقصه»، ابراهیم‌جمیلی درباره ارزش اقتصادی تولید شمش سرب افزود: صنعت سرب و روی کشور به ترتیب دارای ظرفیت ۴۲۰ هزار و ۴۸۰ هزارتنی است و امکان مصرف داخلی از این توانمندی ۹۰۰ هزار تنی، ۲۰۰ هزار تن است و ۷۰۰ هزارتن بقیه باید صادر شود. وی سرب و روی را مهم‌ترین انواع فلزات رنگین دانست و ادامه داد: می‌توان از سرب به عنوان فلز استراتژیک (راهبردی) در کشور یاد کرد که تاکنون برای آن جایگزینی پیدا نشده است. به گفته وی، سال ۲۰۱۶ قیمت سرب و روی در بازار جهانی رشد کرد. جمیلی اضافه کرد: چنان‌چه ارزش اقتصادی هرتن شمش سرب و روی دو هزار دلار برآورد شود، صادرات این بخش می‌تواند ارزآوری مناسبی داشته باشد. به گفته جمیلی، اکنون در جهان شمش سرب با خلوص صددرصدی تولید نمی‌شود و در صورت تولید برای مصارف خاص است.

به سرمایه‌گذاری جدید در صنایع پایین‌دستی صنعت سرب و روی نیاز نیست

این فعال صنعتی-معدنی درباره وضع صنایع پایین دستی صنعت سرب و روی گفت: به سرمایه‌گذاری جدید در صنایع پایین دستی صنعت سرب و روی نیاز نیست.

وی که مسؤولیت یک گروه صنعتی-معدنی را بر عهده دارد، گفت: تولید شمش سرب با خلوص ۹۹,۹۹۵ درصد از بهترین تولیدات جهانی در واحد ذوبگران این گروه صنعتی است که در بورس لندن نیز ثبت می‌شود و نشان‌دهنده توانمندی ایران در ایجاد ارزش افزوده در این بخش است.

این فعال صنعتی-معدنی اعلام کرد ظرفیت مرحله نخست تولید شمش سرب در این واحد، ۶ هزار تن است؛ این گروه نیاز ۶۴ شرکت به کنسانتره روی را تأمین می‌کند و افزون بر کنسانتره سرب، از باتری فرسوده و قراضه نیز می‌توان برای تولید استفاده کرد.

چندی پیش اعلام شد در بخش کنسانتره و شمش سرب و روی از نزدیک به ۴۰ درصد ظرفیت تولید بهره‌برداری می‌شود، درحالی که با بهره‌گیری از توان کامل می‌توان ۶۰ درصد قابلیت این بخش را به سوی صادرات هدایت کرد.

به گفته کارشناسان، صنعت سرب و روی از معدود صنایعی به حساب می‌آید که دولت در آن سرمایه‌گذاری انجام نداده و رشد این بخش حاصل تلاش‌های بخش خصوصی است.

اتمام ذخیره معدن سرب و روی انگوران تا ۱۰ سال آینده

این فعال صنعتی-معدنی تأکید کرد بر پایه برآوردها ذخیره معدن سرب و روی انگوران تا ۱۰ سال آینده پایان می‌یابد و گفت: راه‌اندازی معدن سرب و روی مهدی‌آباد (یزد) سبب آرامش بیش‌تر این صنعت می‌شود؛ زیرا با وجود ظرفیت ۴۲۰ هزار تنی سرب کشور، فقط ۲۵ درصد آن تولید می‌شود. جمیلی افزود: وزیر صنعت، معدن و تجارت وعده بهره‌برداری از معدن مهدی‌آباد در سال ۹۵ را داده بود اما این امر در شرایط کنونی ممکن نیست.

وی اضافه کرد: اکنون به دلیل کمبود مواد اولیه، بخشی از خوراک واحدهای تولید سرب و روی از ترکیه وارد می‌شود؛ در واقع با سرمایه ایرانی این کشور آباد می‌شود.

این فعال صنعت سرب و روی گفت: مذاکره با ایتالیا، ترکیه و روسیه برای سرمایه‌گذاری مشترک در حال انجام است اما تاکنون نهایی نشده و واحد کنسانتره‌سازی سرب و روی مهدی‌آباد (یزد) نیز با ظرفیت سالیانه ۳۰۰ هزارتن به مورد اجرا درآمده است که پیش‌بینی می‌شود در بهمن ماه افتتاح شود.

صادرات ۳ هزار تن شمش سرب در ۹ ماهه امسال

به گفته این فعال صنعت سرب و روی، در ۹ ماهه امسال ۳ هزار تن شمش سرب صادر شد و صادرات تولیدات آلیاژی مانند ترکیب با نقره، آنتیموان و... در دست بررسی و اقدام است.

وی اختصاص عوارض صادراتی ۱۵ درصدی از سوی دولت برای واحدهای فرآوری سرب و روی را ناعادلانه دانست و گفت: چنان‌چه به این شیوه عمل شود، سال آتی واحد جدید فرآوری ساخته نمی‌شود.

جمیلی اضافه کرد: بررسی‌ها نشان می‌دهد سال ۲۰۱۷ میلادی بازار جهانی صنعت سرب و روی وضعیت مطلوبی خواهد داشت و شرکت‌های فعال در این صنعت می‌توانند بازدهی مناسبی برای سهامداران داشته باشند.

مدیرعامل گروه صنعتی و معدنی زرین در پاسخ به این سؤال مبنی بر این‌که چرا شما در مناقصه معدن سرب و روی مهدی‌آباد شرکت نکردید، توضیح داد: ما در مناقصه شرکت کردیم اما پاکت خود را تحویل ندادیم چرا که برگزارکننده مناقصه یعنی ایمیدرو پاسخ برخی از سؤالات ما را به صورت شفاف و روشن نداد که بهانه آن هم آمدن سرمایه‌گذار خارجی در پروژه بود. حالا نیز شاهدیم که سرمایه‌گذار خارجی تاکنون وارد این پروژه نشده است. جمیلی گفت: از سوی دیگر در معدن مهدی آباد عناصر دیگری از جمله ۱۱۳ میلیون تن باریت وجود دارند که در اسناد مناقصه اشاره‌ای به آنها نشده است و این نیز یکی از ایرادات مناقصه از نظر ماست. وی گفت: کنسانتره‌سازی گروه زرین تا پایان سال جاری با ظرفیت تولید ۵۰ هزار تن در فاز نخست در کنار معدن مهدی‌آباد راه‌اندازی خواهد شد و البته برنامه کلی برای این کارخانه نیز رسیدن به ظرفیت تولید ۳۰۰ هزار تن در سال است. جمیلی در ادامه با بیان این مطلب جالب که جرم من این است که پروژه‌ها را ارزان تمام می‌کنم، افزود: متأسفانه در حال حاضر فعالیت در محدوده‌های معدنی به شکل دلالی درآمده است و شاهد این هستیم که برخی محدوده‌های معدنی به اهل آن واگذار نمی‌شوند.

مدیرعامل گروه صنعتی و معدنی زرین با انتقاد از این‌که دولت مدام سیاست مبارزه با خام‌فروشی را اعلام می‌کند اما در عمل دوگانه رفتار می‌کند، گفت: با روند فعلی پیش‌بینی من این است که سال آینده تولید محصولات معدنی ضربه خواهند خورد.

وی همچنین پیش‌بینی کرد که سال ۲۰۱۷ سال خوبی از نظر قیمت برای بازار جهانی سرب و روی خواهد بود. گفتنی است که سازمان توسعه و نوسازی معادن و صنایع معدنی ایران (ایمیدرو) اعلام کرد: براساس فعالیت اکتشافی با روش ژئوفیزیک هوایی، در ایران مرکزی نقاط امیدبخشی در زمینه سرب و روی کشف شده است. همچنین ۷۴ طرح اکتشاف عمومی، تفصیلی و تکمیلی در مناطق مختلف کشور برای مواد معدنی مختلف انجام شده و در زمینه سرب و روی مناطق ارزشمندی شناسایی شده است.

خبر

ارایه ۱۱ طرح معدن و صنایع معدنی ایمیدرو برای جذب ۵,۷ میلیارد یورو سرمایه

رییس هیأت عامل ایمیدرو خبر داد: ۱۱ طرح توسعه بخش معدن و صنایع معدنی، متقاضی استفاده از تسهیلات خارجی فاینانس به ارزش ۵ میلیارد و ۷۵۵ میلیون یورو هستند.

به گزارش مناقصه‌مزایده به نقل از روابط‌عمومی سازمان توسعه و نوسازی معادن و صنایع معدنی ایران، مهدی کرباسیان ضمن بیان این مطلب اظهار داشت: ایمیدرو برای اجرای طرح‌های توسعه‌ای خود علاوه بر منابع داخلی (بخش دولتی و خصوصی)، از منابع خارجی نیز بهره می‌برد و برای این منظور، تعدادی از طرح‌های خود را شامل طرح الکترود گرافیتی اردکان (با ظرفیت سالانه ۳۰ هزار تن)، پترولیوم کک (با ظرفیت ۲۰۰ هزار تن)، احداث اسکله پارسیان (۴ پست اسکله) و طرح زغال‌سنگ پروده طبس (با ظرفیت ۴۵۰ هزار تن) برای اجرا و استفاده از تسهیلات فاینانس، به سرمایه‌گذاران خارجی معرفی کرده است.

وی ادامه داد: طرح‌های آلومینای خلیج‌فارس (۱,۶ میلیون تن)، بوکسیت‌گینه (۴ میلیون تن)، تولید آلومینا از نفلین سینیت (۲۰۰ هزار تن)، تجهیز معدن و استحصال شورابه‌های ترود (۶۰ هزار تن پتاس و ۱۵۰ هزار تن منیزیم)، آلومینیم چابهار (۳۵۰ هزار تن)، بیلت آلومینیم منطقه پارسیان (۵۰ هزار تن) و واحد محصولات تخت آلومینیمی (۱۶۰ هزار تن) از دیگر طرح‌های توسعه‌ای ایمیدرو به عنوان متقاضیان استفاده از منابع خارجی (فاینانس) است.

به گفته وی، این طرح‌ها در استان‌های یزد، آبادان، هرمزگان، خراسان، آذربایجان‌شرقی، سمنان، سیستان‌وبلوچستان و نیز طرح بوکسیت در کشور گینه کوناکری اجرا می‌شوند.

مدیرعامل شرکت معدنی و صنعتی چادرملو

می‌توان هم یوز را حفظ کرد هم معدن را

مدیرعامل شرکت معدنی و صنعتی چادرملو گفت: می‌توان در محدوده D۱۹ هم فعالیت‌های معدنی را انجام داد و هم از یوز ایرانی حفاظت کرد و این دو کار منافاتی با یکدیگر ندارند.

محمودنوریان در گفت‌وگو با ماین‌نیوز در واکنش به اظهارات اخیر معاون سازمان حفاظت محیط‌زیست درباره مخالفت این سازمان با معدنکاری در زیستگاه یوز در محدوده D۱۹ گفت: ما اعتقاد داریم هم باید یوز ایرانی را حفظ کرد و هم معادن را استخراج کرد، مخصوصاً استخراج از ذخیره‌ای که جزو ذخایر اصلی سنگ‌آهن کشور است.

وی گفت: ما نباید به بهانه نگهداری و حفاظت از یوز ایرانی که خود یک ثروت بزرگ است، یک ثروت خدادادی دیگر به نام معادن کشور را از دست بدهیم. ما اعتقاد داریم می‌توان هر دو را حفظ کرد مهم این است که برای حفظ هر دو ثروت سازمان حفاظت محیط‌زیست راهکار خود را ارایه کند. نوریان با بیان این‌که شرکت چادرملو آمادگی هرگونه همکاری را با سازمان حفاظت محیط‌زیست در خصوص رعایت اصول محیط‌زیستی در فعالیت‌های معدنی در محدوده D۱۹ دارد، اظهار کرد: محیط‌زیست نباید به این موضوع به صورت یکطرفه نگاه کند. به هرحال امروز از ذخیره سنگ‌آهن D۱۹ استفاده نشود قطعاً طی سال‌های آینده این اتفاق رخ خواهد داد. ذخیره شرکت سنگ‌آهن مرکزی ایران و شرکت معدنی و صنعتی چادرملو رو به پایان است و اگر دوستان ما در محیط‌زیست آمادگی استقبال از تعداد زیادی از افراد بیکار شده در این دو شرکت را داشته باشند ما دیگر حرفی نداریم. مدیرعامل شرکت معدنی و صنعتی چادرملو در پاسخ به این سؤال که شما به عنوان یکی از مدیران با سابقه معدنی مثال‌هایی از معدنکاری سبز در کشورهای دیگر دارید، توضیح داد: کشور لهستان یکی از تولیدکنندگان عمده زغال‌سنگ محسوب می‌شود اما در عین حال این کشور دارای مناطق سبز و جنگلی بسیار زیاد است و در این کشور محیط‌زیست هیچ‌وقت جلوی فعالیت‌های معدنی را نگرفته است. در استرالیا نیز به عنوان یکی از معدنی‌ترین کشورهای دنیا وضعیت به همین شکل است. در استرالیا زیستگاه‌های حیات‌وحش بسیار زیادی وجود دارد و در عین این که معادن این کشور نیز در حال استخراج هستند. با توجه به این الگوها ما نباید در ایران صورت مسأله را پاک کنیم. وی با بیان این‌که سازمان حفاظت محیط‌زیست باید راهکارهای خود را جهت حل این مسأله ارایه دهد، گفت: در همین حال باید بگوییم که حدود نیمی از محدوده D۱۹ خارج از زیستگاه یوز و منطقه حفاظت شده قرار دارد. همچنین وزارتخانه در زمان امضای موافقتنامه با سازمان حفاظت محیط‌زیست با تبدیل این منطقه به محدوده حفاظت شده موافقت کرد مشروط به این‌که معادن نیز در این منطقه استخراج شوند. نوریان در پاسخ به این سؤال مبنی بر این‌که شرکت چادرملو در سایت و معدن فعلی خود چه اقدامات محیط‌زیستی را انجام داده است، توضیح داد: ما همه گونه همکاری با محیط‌زیست داشته‌ایم و دستوراتی را که در این زمینه به ما داده شده را انجام داده‌ایم و هزینه‌های زیادی را نیز بابت رعایت مسایل محیط‌زیستی و ایجاد فضای سبز پرداخت کرده‌ایم و شرکت چادرملو از این حیث در استان یزد و حتی کشور سرآمد است. در ادامه نیز کاملاً آماده همکاری با سازمان حفاظت محیط‌زیست هستیم.

نوبت اول

آگهی مزایده عمومی

اداره کل راهداری و حمل و نقل جاده‌ای استان تهران

موضوع مزایده‌ها: واگذاری تابلوهای تبلیغاتی به شرح ذیل:
۱-واگذاری بهره‌برداری از چهار دستگاه تابلوی تبلیغاتی محور رودهن- دماوند
۲- واگذاری بهره‌برداری ازدوازده دستگاه تابلوی تبلیغاتی محور تهران – فیروزکوه
۳- واگذاری بهره‌برداری از سه دستگاه تابلوی تبلیغاتی محور تهران – جاجرود
۴-واگذاری یک باب غرفه حمل و نقلی در پایانه حمل و نقل کالای تهران به صورت اجاره بدون اخذ سرقفلی (فاز یک پایانه غرفه ۲-۳۰)
۵-واگذاری یک باب غرفه حمل و نقلی در پایانه حمل و نقل کالای تهران به صورت اجاره بدون اخذ سرقفلی (۲ باب غرفه حمل و نقلی)
زمان دریافت اسناد: از ۹۵/۱۰/۱۴ لغایت ساعت ۱۶:۱۵ مورخ ۹۵/۱۰/۲۱
نحوه دریافت اسناد: مراجعه حضوری (به آدرس تهران – خیابان تهران نو- بعد از سی متری نارمک – نرسیده به خاقانی – ایستگاه ابوریحان – اداره کل راهداری و حمل و نقل جاده‌ای استان تهران - طبقه سوم اداره پیمان و رسیدگی) و یا دریافت اینترنتی (از آدرس http://iets.mporg.ir)
مهلت ارائه اسناد: تا ساعت ۱۰:۳۰ صبح مورخ ۹۵/۱۱/۳
زمان بازگشایی پاکتها: ساعت ۱۱ صبح مورخ ۹۵/۱۱/۳
مبلغ واریزی جهت شرکت در مزایده‌ها: (مبلغ ۱۰۵,۰۰۰,۰۰۰ ریال بابت تضمین شرکت در مزایده با موضوع ۱)
(مبلغ ۲۰۲,۲۰۰,۰۰۰ ریال بابت تضمین شرکت در مزایده با موضوع ۲)
(مبلغ ۸۴,۳۰۰,۰۰۰ ریال بابت تضمین شرکت در مزایده با موضوع ۳)
(مبلغ ۲۰۲,۵۰۰,۰۰۰ ریال بابت تضمین شرکت در مزایده با موضوع ۴)
(مبلغ ۱۴۱,۸۰۰,۰۰۰ ریال بابت تضمین شرکت در مزایده با موضوع ۵)
محل تحویل اسناد: دبیرخانه کمیسیون مناقصه و مزایده به نشانی بالا
● جهت کسب اطلاعات بیشتر به سایت http://iets.mporg.ir مراجعه شود.
● توضیح: در صورت مراجعه حضوری نماینده برای دریافت اسناد، ارائه معرفینامه رسمی شرکت الزامی می‌باشد.
روزنامه مناقصه مزایده ۲۰۴۸-۹۵/۱۰/۱۴

دومرحله‌ای

آگهی مناقصه عمومی

شرکت توزیع برق استان اصفهان

شرکت توزیع برق استان اصفهان در نظر دارد خدمات مورد نیاز خود به شرح ذیل را، از طریق مناقصه عمومی دو مرحله‌ای به پیمانکاران واجد صلاحیت واگذار نماید.

ردیف	موضوع مناقصه	شماره مناقصه	تاریخ بازگشایی پاکات مناقصه	ساعت بازگشایی پاکات مناقصه	مبلغ ضمانتنامه (ریال)
۱	تجدید اجرای پروژه برقرسانی به طرح‌های تملک دارایی‌های سرمایه‌ای سال ۹۵ واقع در شهرستانهای منطقه جنوب و مرکز بصورت کلید در دست	۱۵۱۷/۹۵	۹۵/۱۰/۲۸	۹/۰۰ صبح	۷۵۰,۰۰۰,۰۰۰

مدت دریافت اسناد مناقصه: از روز سه‌شنبه مورخ ۹۵/۱۰/۱۴ تا پایان وقت اداری روز شنبه مورخ ۹۵/۱۰/۱۸ بصورت الکترونیکی و از طریق سامانه تدارکات الکترونیکی دولت (ستاد)
مدت تحویل پیشنهادات: از روز یکشنبه مورخ ۹۵/۱۰/۱۹ لغایت ساعت ۸/۰۰ صبح روز سه‌شنبه مورخ ۹۵/۱۰/۲۸ بصورت الکترونیکی و از طریق سامانه تدارکات الکترونیکی دولت (ستاد)
محل تحویل پیشنهادات: سامانه تدارکات الکترونیکی دولت (ستاد)
تضامین مورد قبول: پیشنهاددهندگان مکلفند معادل مبلغ سپرده شرکت در مناقصه را بصورت ضمانت‌نامه بانکی معتبر یا فیش واریزی به حساب جاری سپهر صادرات به شماره ۰۱۰۱۶۷۳۳۱۴۰۰۷ بنام شرکت توزیع برق استان اصفهان ارائه دهند. به پیشنهادات فاقد سپرده، مخدوش و سپرده‌های کمتر از میزان مقرر و چک شخصی ترتیب اثر داده نخواهد شد.
سایر توضیحات:
۱-هزینه درج آگهی مناقصه در صفحات داخلی روزنامه‌های مناقصه مزایده و رسالت بعهده برنده مناقصه می‌باشد.
۲-داوطلبان می‌توانند جهت کسب اطلاعات بیشتر با شماره تلفن ۱۳-۳۶۲۷۳۰۱۱ داخلی ۲۷۰ واحد مناقصات تماس حاصل نمایند.
۳-اسناد و مدارک و اطلاعات این مناقصه در سایت اینترنتی معاملات توانیر به آدرس http://tender.tavanir.org.ir قابل دسترسی میباشد همچنین آگهی این مناقصات در سایت پایگاه ملی مناقصات ایران به آدرس http://iets.mporg.ir و سایت شرکت توزیع برق استان اصفهان به آدرس WWW.epedc.ir قابل دسترسی می‌باشد.
۴-به پیشنهادات فاقد مهر و امضاء و یا مبهم و مشروط و مخدوش و یا بدون سپرده معتبر و یا لاک گرفته شده با لاک غلطگیر و یا پیشنهاداتی که پس از تاریخ تعیین شده واصل گردد مطلقاً ترتیب اثر داده نخواهد شد.
۵-کلیه فرایند مناقصه بصورت الکترونیکی و از طریق سامانه تدارکات الکترونیکی دولت (ستاد) انجام خواهد گرفت اما ارسال سپرده شرکت در مناقصه بصورت لاک و مهر شده قبل از برگزاری مناقصه الزامی است.
۶-آدرس: اصفهان خیابان شریعتی – شرکت توزیع برق استان اصفهان - دبیرخانه
شرکت توزیع نیروی برق استان اصفهان امور تدارکات و انبارها
روزنامه مناقصه مزایده ۲۰۴۸-۹۵/۱۰/۱۴

آگهی فراخوان عمومی جهت ارزیابی پیمانکاران نوبت دوم

شرکت پتروشیمی خارک (سهامی عام) در نظر دارد تامین مصالح و بازسازی دایک محافظ تسمه نقاله انتقال گوگرد به طول تقریبی ۴۵۰ متر و همچنین تامین مصالح و بازسازی دایک محافظ جاده اسکله بارگیری به طول تقریبی ۲۵۰ متر واقع در استان بوشهر-جزیره خارک را از طریق مناقصه به پیمانکار واجد شرایط که دارای حداقل رتبه سه کارهای دریایی و همچنین تجارب اجرایی مرتبط میباشند واگذار نماید ، لذا جهت تعیین پیمانکار صلاحیت دار اقدام به فراخوان عمومی و تهیه فهرست کوتاه نموده است .
شرکت های واجد شرایط می توانند با ارائه مستندات و مدارک لازم مبتنی بر اصالت شرکت، سوابق و تجربیات مرتبط، حسن سابقه، توان مالی، تجهیزات و ماشین آلات، حداکثر مدت ده (۱۰) روز پس از تاریخ چاپ این آگهی به آدرس مندرج در زیر مراجعه و مدارک را تحویل نمایند.
نشانی : تهران ،دیباجی شمالی ، خیابان دژم جو ، پلاک ۴۰، طبقه پنجم، دفتر کمیسیون معاملات شرکت پتروشیمی خارک
تلفن : ۴-۲۲۸۱۶۱۰۳ / دورنگار : ۷-۲۲۸۰۶۶۰۶
● شرکت پتروشیمی خارک در رد و یا قبول صلاحیت شرکت ها مختار بوده لذا ارسال مدارک هیچگونه حقوقی برای شرکت کنندگان از جمله حق حضور در مناقصه را ایجاد نخواهد نمود.
روابط عمومی شرکت پتروشیمی خارک (سهامی عام)
روزنامه مناقصه مزایده ۲۰۴۸-۹۵/۱۰/۱۴

محمدرضا عیوضی
mamareza.eyvazi@hotmail.com

فناوری

با هدف توسعه کسب و کار آنلاین صورت گرفت

افزایش حق‌السهم تولیدکنندگان محتوای فضای مجازی از ۳۰ درصد به ۷۰ درصد

عضو ستاد اقتصاد مقاومتی در وزارت ارتباطات و فناوری اطلاعات گفت: با مصوبه جدید کمیسیون تنظیم مقررات ارتباطات، حق‌السهم و درآمد تولیدکنندگان محتوا از ۳۰ درصد به ۷۰ درصد افزایش یافت. خسرو سلجوقی در گفت‌وگو با مهر، از تغییر نرخ درآمدی تولید محتوای بومی در جهت توسعه کسب و کار آنلاین در این بخش خبر داد و اظهار داشت: این مصوبه در راستای اجرای پروژه ۱۰ برابر کردن تولید محتوای بومی فضای مجازی با تأکید بر توسعه کسب و کار دیجیتال به تصویب رسیده است. وی با بیان این که پروژه ۱۰ برابر کردن تولید محتوای بومی فضای مجازی یکی از پروژه‌های مورد تأیید ستاد فرماندهی اقتصاد مقاومتی است که باید با همکاری بخش خصوصی انجام شود، ادامه داد: مصوبه افزایش حق‌السهم تولید محتوا در فضای مجازی، می‌تواند انگیزه لازم را برای تولیدکنندگان ایجاد کند و ما امیدواریم با این مصوبه بتوانیم به اهداف مدنظر در اقتصاد مقاومتی دست یابیم. مجری طرح افزایش چند برابری تولید محتوای بومی فضای مجازی درمورد آخرین وضعیت اجرای این پروژه گفت: منتظر تأمین منابع برای اجرای پروژه‌های مدنظر هستیم و این درصورتی است که تاکنون هیچ‌گونه اعتباری به این پروژه تخصیص داده نشده است.

سلجوقی با اشاره به این که در پروژه افزایش محتوای بومی در فضای مجازی دو رویکرد را به‌طور همزمان پیش می‌بریم، افزود: یکی از این رویکردها، انجام طرح‌های غیرهزینه‌ای است که مصوبه کمیسیون تنظیم مقررات برای تعیین سهم تولیدکنندگان محتوا از جمله این طرح‌ها است.

وی با بیان این که تا پیش از این درآمد تولیدکنندگان محتوا نسبت به درآمد دولت، زیرساخت و اپراتورها ۳۰ به ۷۰ درصد بود، گفت: هم اکنون در مصوبه جدید کمیسیون تنظیم مقررات ارتباطات، این نسبت برعکس شده است و تولیدکنندگان محتوا ۷۰ درصد از این درآمد را دریافت می‌کنند.

عضو هیأت عامل سازمان فناوری اطلاعات ایران اجرای این مصوبه را در جهت تحول در بازار تولید محتوای بومی و ایجاد انگیزه لازم و شفافیت برای تولیدکنندگان محتوا، تأثیرگذار عنوان کرد و گفت: در این مصوبه که به زودی ابلاغ می‌شود، سهم تولیدکنندگان محتوای بومی از جمله تولیدکنندگان اپلیکیشن و خدمات ارزش افزوده از محل درآمد این بخش، افزایش، سهم دولت مناسب‌سازی و نیز تفسیری که از سهم دولت در این زمینه می‌شد اصلاح شده است. در نهایت درآمد اپراتورها و زیرساخت کاهش یافته است.

سلجوقی با اشاره به رویکرد دیگر اجرای طرح اقتصاد مقاومتی در حوزه تولید محتوای بومی در فضای مجازی، خاطرنشان کرد: یکی دیگر از این رویکردها اجرای پروژه‌ها با منابع مالی است که در صورتی که این منابع تأمین شود می‌توانیم به اهداف تعریف شده در این طرح، دست یابیم. اگرچه با اجرای مصوبه کمیسیون تنظیم مقررات ارتباطات نیز پیش‌بینی می‌کنیم با افزایش بیش از دو برابری سهم تولیدکنندگان محتوا، شاهد افزایش دو برابری تولید محتوای بومی در این بخش باشیم.

وی تأکید کرد: با شرایطی که فراهم شده امیدواریم در بخش‌های مختلف به ویژه در حوزه تولید اپلیکیشن‌های فارسی به افزایش دو برابری تولید محتوای بومی تا پایان سال برسیم. همچنین انتظار می‌رود تا پایان برنامه ششم توسعه، افزایش ۱۰ برابری محتوای بومی محقق شود.

پیمانکار پنتاگون اسرار نظامیان آمریکا را فاش کرد

یکی از پیمانکاران پنتاگون، اسرار حساس درباره متخصصان فعال در مراکز مراقبت‌های بهداشتی نظامی و نظامیان آمریکا را در فضای مجازی منتشر کرد. به گزارش فارس، بخشی از اطلاعات افشا شده فوق‌محرمانه بوده و مربوط به گواهی‌های عدم سوءپیشینه نظامیان هستند. پیمانکار یاد شده Potomac Healthcare Solutions نام دارد و از طریق پیمانکار دیگری به نام Booz Allen Hamilton با ارتش و دولت آمریکا همکاری دارد. کریس‌ویکری، محقق ارشد امنیتی در مرکز امنیتی مک‌کیپر که این داده‌ها را در فضای مجازی کشف کرده می‌گوید سرورهای نایمن Potomac عامل نشت این اطلاعات بوده است. نمونه‌هایی از اطلاعات افشا شده که مورد بررسی کارشناسان امنیتی قرار گرفته نشان می‌دهد که از این طریق اطلاعات شخصی کارکنان ارتش آمریکا افشا شده و با توجه به انتشار آنها در فضای مجازی راهی برای جلوگیری از وقوع این مشکل وجود ندارد. بخش زیادی از قربانیان این سرقت داده‌ها در فرماندهی عملیات ویژه آمریکا یا SOCOM مشغول به کار هستند که شامل نظامیانی از نیروی دریایی، نیروی هوایی و... است. بخش دیگری از این اطلاعات هم مربوط به پرستاران، پزشکان و متخصصان بهداشت روانی شاغل در ارتش آمریکاست. از جمله اطلاعات افشا شده بدین شیوه می‌توان به اسامی، نوع قرارداد، شماره‌های تأمین اجتماعی، محل سکونت، زمان آغاز فعالیت و... اشاره کرد.

واعظی مطرح کرد

کهنگی بانکداری الکترونیک در ایران

آمادگی زیرساخت‌های ICT برای مهاجرت به پرداخت موبایلی

وزیر ارتباطات با بیان این که معتقدم امروز بانکداری الکترونیکی در ایران مقداری کهنه است، گفت: مقایسه تحولات بانکداری الکترونیکی در ایران و منطقه نشان می‌دهد که رگولاتور بانکی در ایران مقداری تأخیر داشته است.

به گزارش فارس، محمودواعظی در ششمین همایش سالانه بانکداری الکترونیک و نظام‌های پرداخت در موضوع فراهم کردن بسترهای مناسب برای تأمین مالی زیرساخت‌های بانکداری الکترونیکی صحبت کرد.

وزیر ارتباطات بعد از ۱۰ دقیقه صحبت درباره لزوم توجه به بانکداری الکترونیکی و مزایای تحقق این هدف در کشور بخش مهم صحبت خود را در دقایق پایانی سخنرانی قرارداده و از وضعیت کهنگی بانکداری الکترونیکی و تأخیر رگولاتوری بانکی در کشور انتقاد کرد.

وی گفت: معتقدم امروز بانکداری الکترونیکی مقداری کهنه است.

واعظی ادامه داد: مقایسه روند اتفاقات ایران و منطقه نشان می‌دهد که در زمینه رگولاتوری بانکی مقداری در کشور با تأخیر مواجه بوده‌ایم.

وزیر ارتباطات مذاکرات خود با رییس کل بانک مرکزی را خیلی خوب توصیف کرد و گفت: آنچه که مربوط به من و ایشان است مشکلی ندارد اما متأسفانه در بخش کارشناسی و بوروکراسی موضوعات گیر کرده است.

وی با اشاره به تحولات فناوری گفت: هم اکنون نسل ۳ و ۴ موبایل در کشور ارایه شده و ۴۰ میلیون گوشی هوشمند در دست مردم فعال است که از نظر ما هر گوشی نقش یک کارت بانکی و یک پُز را دارد.

واعظی گفت: معتقدیم که رگولاتوری ICT باید ارتباط نزدیک‌تری با رگولاتوری بانکی داشته باشند که در این صورت قطعاً می‌توانیم در عرصه تحولات الکترونیکی بانکی گام مثبتی برداریم.

وزیر ارتباطات با بیان این که شبکه پهن باند کشور در قالب شبکه ملی اطلاعات ارایه شده و بسیاری از دستگاه‌ها از آن استفاده می‌کنند، گفت: سال گذشته و امسال بیش از ۱۰۰ هزار شغل در حوزه ICT ایجاد شده، ۱۰۰ هزار برنامه کاربردی نوشته شده و اگر می‌خواهیم دولت الکترونیک را در دهه فجر افتتاح کنیم، بانک‌ها باید سرعت عمل بیش‌تری نشان دهند.

وی گفت: اگر می‌خواهیم تحول جدی در عرصه بانکداری الکترونیک به وجود بیاوریم، هم‌اکنون کمی عقب هستیم. واعظی با اشاره به برگزاری این همایش در ۳ سال پیش، گفت: ۳ سال پیش با حضور در این همایش اعلام کردم که بانکداری الکترونیک در ایران بسیار پیشرفت کرده اما در زیرساخت شبکه بسیار عقب هستیم و وعده داده‌ام که زیرساخت‌ها را تا حدود دو سال آینده به روز کنیم.

وی ادامه داد: زیرا معتقدیم برای تحقق دولت الکترونیک، بانکداری الکترونیکی باید به روز شود و علاوه بر این دولت یازدهم دولت توسعه است و با تمام محدودیت‌ها رویکرد توسعه خود را تغییر نداده است.

وزیر ارتباطات با بیان این که علی‌رغم تمام محدودیت‌ها، همه شاخص‌های اقتصادی به ویژه در یک سال گذشته رو به رشد و مثبت بوده است، گفت: البته هدفگذاری دولت یازدهم تنها در بخش اقتصادی است و معتقد به توسعه متوازن در تمام بخش‌ها از جمله توسعه اجتماعی و فرهنگی هستیم.

واعظی با بیان این که برای دسترسی آزاد به اطلاعات و شفاف‌سازی معتقدیم که ICT با خدمت به همه حوزه‌ها می‌تواند سرعت عمل را افزایش دهد. وی با اشاره به روند فناوری در دنیا، گفت: هم‌اکنون تعداد کاربران اینترنت در جهان از ۳،۵ میلیارد عبور کرده، ضریب نفوذ بان پهن بیش از ۵۰ درصد شده و تعداد مشترکان موبایل به بیش از ۷ میلیارد نفر افزایش یافته که نشان از تحول بسیار سریع در این حوزه دارد.

وزیر ارتباطات گفت: در سال ۲۰۱۵ درآمد پرداخت موبایل ۴۵۰ میلیارد دلار بوده که پیش‌بینی می‌شود به هزار میلیارد تومان افزایش یابد. واعظی گفت: همچنین درآمد ICT در دنیا به ۴۴۰ میلیارد یورو در سال ۲۰۱۹ افزایش خواهد یافت.

وی گفت: پردازش ابری، داده عظیم، چاپ ۳ بعدی و اینترنت اشیا روندهای پیش‌روی فناوری هستند که با توجه به این روندها بازنگری در امور ضروری می‌شود.

وزیر ارتباطات گفت: در ۳ سال گذشته ۱۲ هزار میلیارد تومان در بخش زیرساخت و دسترسی سرمایه‌گذاری شده و در برنامه ششم نیز ۶۰ هزار میلیارد تومان سرمایه‌گذاری خواهد شد و همچنین ۵۰ هزار میلیارد تومان نیز در صنایع مرتبط با ICT سرمایه‌گذاری می‌شود.

واعظی گفت: پهنای باند داخل کشور در ابتدای دولت یازدهم ۶۲۴ گیگابیت بر ثانیه بود که هم اکنون به ۴ هزار گیگابیت افزایش یافته و تا پایان سال به ۱۰ هزار گیگ خواهد رسید.

۷ برابر شدن شبکه پهن باند

وزیر ارتباطات و فناوری اطلاعات گفت: شبکه انتقال کشور هر آنچه که بوده در ۳،۵ سال گذشته ۵ برابر شده است ضمن این که شبکه پهن باند کشور ۷ برابر شده است.

محمودواعظی در میزگردی که در حاشیه همایش بانکداری الکترونیک برگزار شد، گفت: بحث آی‌سی‌تی در همه کشورهای پیشرفته و صنعتی به عنوان پیشران توسعه و توانمندسازی بخش‌های مختلف در دنیای امروز در نظر گرفته می‌شود.

وی ادامه داد: بهره‌وری را بدون هوشمندسازی نمی‌توان در نظر گرفت و همه بخش‌ها باید به سیستم آی‌تی مجهز شوند. البته بخش فناوری اطلاعات در سال‌های گذشته از خود انتقاد داشت و بانکداری الکترونیک بهتر از زیرساخت‌ها حرکت کرده بود اما امروز دولت اقدامات مناسبی را در این بخش انجام داده است.

وزیر ارتباطات و فناوری اطلاعات گفت: شبکه انتقال کشور هر آنچه که بوده در ۳،۵ سال گذشته ۵ برابر شده است ضمن این که شبکه پهن باند کشور ۷ برابر شده است.

وی ادامه داد: کاربران اینترنت ۳،۵ میلیون نفر بودند که به ۴۰ میلیون نفر افزایش یافته همچنین شبکه دسترسی آماده ارایه سرویس بهتر است و در حالی که روستاهای کشور اینترنت نداشتند هم اکنون ۲۳ تا ۲۴ هزار روستا دارای اینترنت است.

این عضو کابینه دولت یازدهم اظهار داشت: تا پایان دولت روستاهای بالای ۲۰ خانوار به سرویس اینترنت متصل می‌شوند بر این اساس دولت الکترونیک با کار بانکداری الکترونیک همراه است و شبکه ملی اطلاعات در خدمت بانکداری الکترونیک است.

واعظی با اشاره به شعار دولت الکترونیک گفت: بدون پرداخت موبایلی نمی‌توان ادعا کرد که مردم در هر نقطه‌ای از ایران و در هر زمانی از شبانه روز به همه نیازمندی‌های خود برسند.

وزیر ارتباطات افزود: براین اساس، معتقدیم الان همه زیرساخت‌ها و شبکه برای این که مانند دنیا به سمت پرداخت موبایلی برویم، آماده است.

وی با بیان این که امروز کارت‌ها و حساب‌های الکترونیکی در کنار موبایل کارایی بیش‌تری دارند، گفت: از نظر امنیت شبکه و زیرساخت‌های مورد نیاز و سرعت دسترسی هیچ مشکلی برای ورود به این حوزه نداریم.

سرنوشت مناقصه برج‌های دوقلوی مخابرات پس از ۴۰ ماه

اگرچه کلنگ برج‌های دوقلوی شرکت مخابرات ایران در شهریور ماه ۹۲ زده شد و قرار بود این پروژه طی مدت ۳ سال به بهره‌برداری برسد، ولی با اتمام مهلت اجرای پروژه، مردادماه امسال مدیرعامل شرکت املاک مخابرات دیگر بار وعده داد که عملیات احداث یکی از این برج‌های دوقلو طی ۱۸ ماه به پایان برسد؛ اما به نظر می‌رسد مدیرعامل شرکت مخابرات ایران که نگران خلف وعده دیگر بار مجریان این پروژه است، بر روند اجرا نظارت دارد.

تأکید بر رعایت دقیق برنامه زمان‌بندی برای اتمام پروژه برج‌های دوقلوی شرکت مخابرات

به گزارش سیتنا، سرابیان، مدیرعامل شرکت مخابرات ایران در بازدید از پروژه برج‌های دوقلوی شرکت مخابرات ایران با بیان این که این پروژه برای شرکت مخابرات ایران از اولویت بسیار مهمی برخوردار است، افزود: رعایت دقیق برنامه زمان‌بندی و اتمام برج شرقی در ۳۷۴ روز باقی مانده، مهم‌ترین انتظار و دغدغه ماست و باید با تلاش مضاعف و جبران تأخیرات احتمالی به هدف تعیین شده برسیم.

سرابیان با اشاره به وضعیت کنونی اقتصاد کشور و به تبع آن شرکت مخابرات، نقش و جایگاه این پروژه را در برنامه‌های این شرکت بسیار مهم و اساسی دانست و گفت: به دلیل شرایط اقتصادی کشور از لحاظ کسب و کار و از جمله مخابرات و هم به جهت تخصیص منابع حساسیتی که در این پروژه نشان می‌دهیم، بیانگر اهمیت پروژه و نقش و جایگاه اساسی آن در شرکت مخابرات ایران است.

گفتنی است؛ ساخت برج‌های دوقلوی شرکت مخابرات ایران در زمینی به مساحت ۳۷ هزار متر مربع، در زیربنایی بالغ بر ۱۱۰ هزار متر مربع و در دو برج ۳۰ طبقه‌ای در تهران واقع در تقاطع همت و شیخ بهایی از شهریور ماه ۹۲ رسماً آغاز شد. شرکت پرهون طرح پس از شرکت در مناقصه احداث این برج‌های دوقلو، از میان ۲۵ شرکت متقاضی، برنده اجرای این پروژه شد و قرار شد طی مدت ۳ سال این برج‌ها را راه‌اندازی کند. در آن زمان و در مراسم کلنگ زنی این پروژه، مظفرپوررنجبر، مدیرعامل وقت شرکت مخابرات ایران (نایب رییس فعلی هیأت مدیره‌ی شرکت مخابرات) در پاسخ به سؤال سیتنا در خصوص اعتبار پیش‌بینی شده برای ساخت پروژه برج‌های مخابرات، گفته بود: اگرچه پیش‌بینی دقیق میزان اعتبار برای اجرای چنین پروژه‌ای میسر نیست، ولی ما برای این پروژه ۷۵۰ میلیارد تومان در نظر گرفتیم.

مردادماه امسال و پس از گذشت ۳ سال از آغاز اجرای این پروژه و اتمام مهلت اجرای پروژه، رفیعی، مدیرعامل شرکت مدیریت املاک مخابرات ایران، گفت: «با جدیت مضاعفی که در ساخت این پروژه ایجاد شده، عملیات احداث یکی از برج‌های دوقلو مخابرات ایران تا ۱۸ ماه دیگر به پایان خواهد رسید».

اعلام آمادگی سازمان نصر برای اخذ مجوز تاکسی‌های اینترنتی

مسؤول کمیسیون فضای مجازی سازمان نظام صنفی رایانه‌ای تهران فعالیت شرکت‌های حمل‌ونقل اینترنتی را به دلیل ماهیت IT این سرویس‌ها، مانند شرکت‌های تجارت الکترونیک مربوط به سازمان نصر دانست و برای کمک به آنها در جهت طی کردن مراحل قانونی دریافت مجوزهای لازم، اعلام آمادگی کرد.

مهرداد سیجانی در گفت‌وگو با ایسنا با اشاره به فعالیت سرویس‌های حمل‌ونقل اینترنتی اظهار کرد: این سرویس‌ها مجوز فعالیت اتحادیه‌های متبوع به خود را ندارند، زیرا فعالیت آنها ذاتاً ربطی به اتحادیه‌ها ندارد. شرکتی که کار حمل و نقل اینترنتی می‌کند یک سرویس واسط برای شناسایی و معرفی راننده به مسافر و درواقع یک شرکت فناوری اطلاعات است و باید از سازمان نظام صنفی رایانه‌ای (نصر) و فضای مجازی مجوز داشته باشد.

وی با بیان این که تمام تجارت این شرکت‌ها، تجارت IT است و آنها از بستر IT استفاده می‌کنند، گفت: ماهیت این شرکت‌ها فناوری اطلاعات است. شرکت‌های تجارت الکترونیک و اپراتورها نیز در عضویت سازمان نظام صنفی رایانه‌ای قرار دارند، این شرکت‌های حمل و نقل هم در آن رده‌اند که با استفاده از بستر فضای مجازی کسب‌وکار می‌کنند و این که خود کسب‌وکار چه ماهیتی دارد، از جمله حمل و نقل، در اولویت دوم است.

مسؤول کمیسیون فضای مجازی سازمان نظام صنفی رایانه‌ای تهران همچنین با اشاره به لزوم دریافت نماد اعتماد تجارت الکترونیک برای ادامه فعالیت سرویس‌های حمل‌ونقل اینترنتی اظهار کرد: ضوابطی در بحث نماد اعتماد تجارت الکترونیک دیده شده و اصولاً به افرادی که نماد اعتماد داده می‌شود که حایز شرایط مناسب باشند، ما نیز می‌توانیم برای ساماندهی این موضوع به شرکت‌ها کمک کنیم تا مجوز دریافت کنند. سیجانی با اشاره به اعتراض به نداشتن مجوز سرویس‌های حمل‌ونقل از سازمان‌های متبوع بیان کرد: برخی می‌گویند این شرکت‌ها به این دلیل که از ما مجوز ندارند، پس امنیت هم ندارند. بنابراین ما از کسانی که مجوز فعالیت ندارند دعوت می‌کنیم اولاً به عنوان فعال تجارت الکترونیک و فعال فضای مجازی به عضویت سازمان نظام صنفی رایانه‌ای دربیایند که قاعدتاً هم باید عضو هم باشند. ما نیز کمک می‌کنیم مسیر قانونی و حقوقی گرفتن مجوزهای لازم طی شود به شکلی که این خدمات بتواند تأمین امنیت خاطر مردم را هم داشته باشد.

وی ادامه داد: نکته دوم این که اگر فردی در اتحادیه تاکسیرانی یا اتحادیه مؤسسات اتومبیل کرایه بگوید ما به تاکسی‌ها اجازه کار نمی‌دهیم، حق دارند در چارچوب خود با اعضایشان رفتار کنند، اما این سرویس‌های حمل‌ونقل اینترنتی راننده‌های آزاد را می‌گیرند. گرچه راننده‌های آزاد هم باید قاعده‌مند شوند، اما با توجه به حجم کار و نوع عملیات، پیشنهاد کلی من این است که این افراد در سازمان نصر فعال شوند و ما در کمیسیون فضای مجازی می‌توانیم حقوق آنها را تعریف و حقوق مخاطب را هم در حوزه SLAها و موافقتنامه‌ها لحاظ کنیم.

مسؤول کمیسیون فضای مجازی سازمان نظام صنفی رایانه‌ای تهران با بیان این که به لحاظ خامی و استارت‌آپ بودن این موضوع‌ها، شرکت‌ها رافع تمام مسؤولیت‌ها شدند، افزود: در حال حاضر مسؤولیت مسافران به عهده خودشان است که البته این خوب نیست و شرکت به لحاظ رفع مسؤولیت این کار را کرده است، البته از طرفی از رانندگان تصویر ماشین و سوءپیشینه نیز گرفته می‌شود. در هر صورت ما می‌توانیم به شرکت‌ها کمک کرده و روابطی برقرار کنیم که بتوانند از ماشین‌ها و روش‌های دیگر نیز استفاده کنند.

خبر

تراکنش‌های USSD خارج از سامانه پیوند قطع نشد

ابلاغیه جدید شاپرک برای مدارا با PSPها

طبق نامه جدید شاپرک به شرکت‌های ارایه‌دهنده خدمات پرداخت، چنانچه اطلاعات مربوط به نگاشت در سامانه پیوند موجود نبود، شرکت خدمات پرداخت مجاز است با استفاده از اطلاعات نگاشت شده در انباره داده محلی خود تراکنش را انجام دهد. به گزارش تسنیم، در حالی که به گفته مدیرکل فناوری اطلاعات بانک مرکزی قرار بود انجام تراکنش‌های USSD خارج از سامانه «پیوند» از ۱۵ آبان مشمول جریمه و از اول دی ماه این خدمت برای متخلفان قطع شود، اما ابلاغیه جدیدی از سوی شاپرک عطف به اقدامات مورد نیاز سامانه پیوند شد.

ناصرحکمی پیش از این با اشاره به ابلاغیه شرکت شاپرک به نمایندگی از بانک مرکزی در ابتدای امسال به تمامی شرکت‌های پرداخت الکترونیک مبنی بر ناامن بودن سرویس USSD گفته بود که براساس این ابلاغیه، شرکت‌های پرداخت موظف به تغییر روش به منظور استفاده از این سرویس شدند.

وی همچنین گفته بود که بانک مرکزی نیز بدین منظور از اول مهرماه سامانه پیوند را عملیاتی و رجیستری آن را کلید زد؛ از این رو از ۱۵ آبان ماه امسال شرکت‌های پرداخت موظف به اتصال به سامانه پیوند و ثبت تراکنش‌های USSD از این مسیر شدند و برای متخلفین نیز جریمه در نظر گرفته شده است.

مدیرکل فناوری اطلاعات بانک مرکزی آن زمان به این نکته هم اشاره کرده بود که در صورت استمرار ثبت تراکنش USSD خارج از مسیر سامانه پیوند، کانال موبایلی این خدمت برای متخلفین قطع خواهد شد.

با این حال، ابلاغیه جدید شاپرک با استناد به نامه بانک مرکزی جمهوری اسلامی ایران و به منظور تداوم خدمات و تسریع در فرایند راه‌اندازی سامانه پیوند به شرح زیر است که به اطلاع شرکت‌های ارایه‌دهنده خدمات پرداخت هم رسیده است.

در صورتی که هنوز جای سؤال است که چرا علی‌رغم بخشنامه قبلی و صراحت بر جریمه شرکت‌های متخلف در صورت عدم تمکین، یک‌باره به این شکل تغییر می‌کند و این می‌تواند عاملی منفی بر فعالیت کسب‌وکارها باشد؛ باید گفت که تا قبل از ابلاغ این نامه جدید (۱۳۹۵،۱۰،۱۱) هم برخی شرکت‌های ارایه‌دهنده خدمات پرداخت به پیوند متصل نشده بودند.

متن نامه به این شرح است:

۱. از تاریخ این نامه (۱۳۹۵،۱۰،۱۱) ضروری است تمامی تراکنش‌های خرید شارژ و پرداخت قبض حوزه USSD با لحاظ بند ۲ این نامه از طریق سامانه پیوند استعلام شوند.

۲. چنانچه اطلاعات مربوط به نگاشت در سامانه پیوند موجود نبود، شرکت ارایه‌دهنده خدمات پرداخت مجاز است با استفاده از اطلاعات نگاشت شده در انباره داده محلی خود تراکنش را انجام دهد. این مورد صرفاً جهت جلوگیری از وقفه در خدمات به کاربران و تا اطلاع ثانوی مجاز خواهد بود و پس از تکمیل انباره داده پیوند و با اعلام رسمی، مفاد این بند متوقف خواهد شد.

۳. پرداخت کارمزد صرفاً به تراکنش‌هایی تعلق خواهد گرفت که از سامانه پیوند استعلام شده باشند (باید توجه نمود که تراکنش‌های بند ۲ صرفاً اگر از سامانه پیوند استعلام شده باشند، ملاک پرداخت خواهند بود.)

۴. انجام تراکنش مانده‌گیری صرفاً با اتکا به رکوردهای ثبت شده در سامانه پیوند برای شرکت‌های ارایه‌دهنده خدمات پرداخت مجاز است. (ضروری است توجه شود که در صورت فقدان اطلاعات در سامانه پیوند، به هیچ‌وجه شرکت ارایه‌دهنده خدمات پرداخت مجاز به انجام تراکنش با اتکا به اطلاعات انباره محلی خود نیست.)

۵. کارمزد تراکنش‌های بند ۴ منطبق با کارمزد مانده‌گیری در شبکه شاپرک خواهد بود.

۶. شرکت‌های ارایه‌دهنده خدمات پرداخت می‌توانند برای تسریع در تکمیل انباره داده پیوند، اطلاعات ثبت شده در انباره‌های محلی خود را برای درج در سامانه پیوند در اسرع وقت و حداکثر تا تاریخ ۹۵،۱۰،۱۲ به شاپرک ارسال نمایند.

۷. همچنین امکان‌سنجی فعالسازی تراکنش خرید روی درگاه USSD از طریق سامانه پیوند نیز در دستور کار است که پس از تعیین چارچوب کارمزدی و جریان عملیات آن، مراتب به اطلاع خواهد رسید. لذا ضروری است آن شرکت نظرات خود را در اسرع وقت به شاپرک ارسال کند.

آغاز ثبت‌نام در پنجمین نمایشگاه تجهیزات آزمایشگاهی ساخت ایران

رییس نمایشگاه تجهیزات و مواد آزمایشگاهی ساخت ایران گفت: ثبت‌نام شرکت‌ها و متقاضیان حضور در پنجمین دوره نمایشگاه آغاز شده است.

به گزارش مناقصه‌مزایده به نقل از معاونت علمی و فناوری رییس‌جمهوری، محمودشیخ‌زین‌الدین گفت: با توجه به استقبال خوب تولیدکنندگان تجهیزات آزمایشگاهی از یک‌طرف و رضایت مراکز علمی و پژوهشی، معاونت علمی و فناوری ریاست‌جمهوری «پنجمین نمایشگاه تجهیزات و مواد آزمایشگاهی ساخت ایران» را در اردیبهشت‌ماه سال ۱۳۹۶ برگزار می‌کند.

وی افزود: همانند سال گذشته نمایشگاه تجهیزات و مواد آزمایشگاهی ساخت ایران در سیزده بخش تخصصی نفت و پتروشیمی، برق، الکترونیک و نرم‌افزار، عمران و ساختمان، مکانیک، شیمی و متالوژی، کشاورزی و محیط‌زیست، فیزیک پایه، تجهیزات عمومی آزمایشگاهی، مواد آزمایشگاهی، مهندسی پزشکی و زیست مواد، تجهیزات تست و آزمون صنعتی و خدمات کالیبراسیون برگزار می‌شود.

رییس نمایشگاه در خصوص شرایط حضور محصولات و شرکت‌ها گفت: شرکت‌هایی که می‌خواهند در نمایشگاه حضور یابند باید دانش‌بنیان باشند یا حداقل در سامانه دانش‌بنیان ثبت‌نام کرده و پرونده دانش‌بنیان شدن خود را پیگیری کنند. به گفته وی، حضور ثبت‌نام کنندگان در نمایشگاه پس از تأیید فنی محصولات آنها و محرز شدن نقش آنان در بومی‌سازی و دستیابی به فناوری ساخت و یا تولید محصولات قطعی خواهد شد. محصولات نیز مطابق سال‌های قبل با دو سنجه سطح فناوری ذاتی و میزان بومی‌سازی ارزیابی و سطح‌بندی می‌شوند و شرکت‌ها می‌توانند دستورالعمل ارزیابی فنی محصولات را در سایت نمایشگاه مشاهده کنند.

معاون نوآوری و تجاری‌سازی فناوری معاونت علمی در خصوص حمایت‌های این نمایشگاه افزود: سیاست‌های حمایتی نمایشگاه همانند سال قبل بوده و تغییری نکرده است و معاونت علمی درصدی از هزینه خرید محصولات توسط مراکز علمی و پژوهشی را براساس سطح‌بندی که انجام می‌دهد، پرداخت می‌کند. البته محصولات سطح چهارم مشمول حمایت نخواهند بود.

دنیای وب و مزایدات الکترونیکی

استفاده از اینترنت، بسیاری از شرکت‌ها را به مزایده رقابتی واداشته است

مهدی یوسفی نژاد عطاری- انسیه نیشابوری جامی

چکیده

اینترنت به عنوان یکی از ابزارهای مهم ارتباطات کسب و کار، به‌طور مؤثری رقابت‌پذیری را افزایش داده و موجب تغییرات بسیاری در حقیقت پیچیدگی‌های موجود در زنجیره‌های تأمین چند لایه شده است. در این مقاله یک چارچوب برای ارزیابی عملکرد انواع تلفیق زنجیره‌های تأمین برای جفت کردن استراتژی‌های منابع خارجی چند لایه، مطرح می‌شود. به‌علاوه ذخیره اطمینان را برای هر کدام از استراتژی‌های منابع خارجی زنجیره تأمین جهت مدل‌بندی به عنوان یکسری از صفوف پشت سرهم به‌کار گرفته است. بر اساس زمان‌های موقتی یک سفارش ویژه، در فرایند سطوح مختلف زنجیره تأمین تخمین زده شده است. همچنین در این مقاله یک مثال برای چارچوب پیشنهاد شده و آزمایشاتی در این مورد شبیه‌سازی شده است.

رویکردی که امروز جهان تجارت را درنوردیده است، مبتنی بر مشتری و نیازهای او است. به این مفهوم که ارایه‌دهندگان کالا و خدمات در کنار توجه به کیفیت محصول یا خدمت ارایه شده، کلیه فعالیت‌هایی را که منجر به نوعی ارزش افزوده برای مشتری می‌شود، در نظر می‌گیرند. از سوی دیگر، نهادهای تولیدی و اقتصادی علاوه بر پرداختن به سازمان و منابع داخلی، نوعی احساس نیاز نسبت به مدیریت بر منابع خارجی مرتبط با سازمان دارند. این موضوع در عرصه‌های رقابتی و به ویژه در دست‌یابی به سهم بیش‌تری از بازار ملموس‌تر است. بر این اساس کلیه فعالیت‌های برنامه‌ریزی عرضه و تقاضا، تهیه مواد، تولید محصول یا ارایه خدمات، نگهداری کالا، کنترل موجودی، توزیع، تحویل و... که همگی آن‌ها قبلاً در سطح یک سازمان انجام می‌شد، اکنون به زنجیره تأمین انتقال یافته است.

جهانی‌سازی فعالیت‌های تولید و کسب و کار منجر به تأمین برون سازمانی بسیاری از کارکردهای تولید و تمرکز بر هسته تطابقشان شده است. به‌علاوه، زنجیره‌های تأمین پیچیده که شامل چندین لایه از فروشندگان است در سرتاسر دنیا گسترش یافته است. جهت حفظ رقابت، تولیدکنندگان به تولید محصولات با کیفیت بالا در زمان صحیح و با قیمت درست رجوع می‌کنند. آن‌ها تأمین کنندگانی هستند که این نیازها را به صورت جهانی می‌توانند تکمیل کنند.

بنابراین در مدیریت زنجیره‌های تأمینشان، تأمین‌کنندگان به جنبه‌های بسیاری که عملکردشان موجب رضایت مصرف‌کنندگان نهایی است، توجه دارند.

جهت حفظ انعطاف‌پذیری، بسیاری از تولیدکنندگان که تأمین منابع را به خارج از سازمان واگذار می‌کنند، اهدافشان را در مقابل اصول قراردادی بلندمدت با فروشندگان ویژه، باز نگاه می‌دارند. در این نوع از موقعیت، تولیدکننده، انعطاف‌پذیری انتخاب فروشندگانی که مطابق شرایط بازار در رقابتی شناخته شده، تمرین پیشنهادی یا استراتژی تدارکات الکترونیکی را دارند، اجرا می‌کند. زمانی این تمرین سودآوری قابل ملاحظه‌ای دارد که گزینه تولید به‌هنگام، هزینه کم‌تر و فروشندگان با کیفیت بالا را انجام دهد که در این صورت، معمولاً در تأمین سایر مشتریان اصل «اولین ورودی- اولین خروجی» به خوبی صورت می‌پذیرد. در نتیجه، یک سطح ویژه از رضایت مشتری که توجه کامل تأمین‌کنندگان به تأثیر تصادفی بودن زمان‌های تحویل در انشعاب ذخیره‌های اطمینان و هزینه‌های مشتمل است، حاصل خواهد شد.

به‌علاوه استراتژی‌های شرکت‌های خارجی تأمین‌کننده برای استخراج لایه‌های چندگانه زنجیره‌های تأمین مقایسه می‌شود. این مقاله و مدل‌هایی از این نوع که معمولاً یک شرکت، شریک محصولات تولید نهایی و قسمتی از اجزایشان را به چندین تأمین‌کننده، بازرسی می‌کنند را بررسی می‌کند. آن تأمین‌کنندگان منابع خارجی از اجزای پایین‌تر تا به سایر فروشندگان محول کرده و زنجیره‌های چند لایه‌ای را به وجود می‌آورند. هدف اساسی ما توسعه یک برش اولیه‌ی «چارچوب ارزیابی انتخاب استراتژی‌های برون‌سازمانی مناسب برای زنجیره‌های تأمین شرکت» است که رقابت پیشنهادی از میان تأمین‌کنندگان مناسب یا شرکای بلندمدت سنتی است. در رقابت ذخیره‌های اطمینان مورد نیاز، کلیدی‌ترین شاخص رضایت مشتری است که شامل هزینه‌های تصمیم‌گیری استراتژی‌های تأمین خارج سازمان است. رویکرد ما دوگانه است: اول، مدل‌های مارکوین و شبیه‌سازی جهت محاسبه زمان‌های انتظار و متعاقب آن تخمین ذخیره اطمینان مورد نیاز برای سطح رضایت مشتری معرفی شده است. دوم، برای شرکا بلندمدت و استراتژی‌های رقابت، محدوده‌ای برای ذخیره اطمینان و متعاقب آن یک تخمین از هزینه‌های سالیانه در نظر گرفته می‌شود.

این مقاله به این ترتیب تنظیم شده است: بعد از این مقدمه، قسمت ادبیات موضوع را ارایه می‌کنیم، بنابراین قسمت بعدی به توضیح مسأله و مراحل اولیه مورد نیاز اختصاص داده شده است. در بخشی دیگر چارچوب و مدل‌هایش را معرفی خواهیم کرد. این قسمت شامل چندین زیرمجموعه است، شامل بحثی مختصر برای سناریوهای منابع خارجی است که مدل تحلیلی زنجیره تأمین بر اساس اصول صفوف متوالی بوده و مراحل آن در چارچوبی مفروض است. یک مثال عددی، کاربرد رویکرد استراتژی پیشنهاد شده منابع خارجی مختلف را نشان می‌دهد و تجربیات شبیه‌سازی برای مقایسه نتایج تحلیلی مارکوین در مقابل غیرمارکوین صورت می‌گیرد. در نهایت، یک قسمت برای نتیجه‌گیری ارایه می‌کنیم.

۲-ادبیات موضوعی

در این قسمت بر روی پیشینه موضوعی مربوط به این مقاله بحث می‌شود که می‌توان آن را به ۳ قسمت تقسیم کرد: در قسمت اول مقالاتی در رابطه با موضوع از میان استراتژی شرکت‌های خارجی تأمین‌کننده در زنجیره‌های تأمین بازنگری می‌شود. در قسمت دوم، شاخص‌های مختلف زنجیره تأمین در بیان اهمیت ذخیره اطمینان مطرح می‌شود و در قسمت سوم به ادبیات موضوعی مربوط به اثرات اشتراک نامشخص و غیر رسمی مانند اثر شلاقی توجه می‌شود.

«گریگر» در سال ۲۰۰۳ گزارش داد یک رشد نمایی از مکان‌های بازارهای الکترونیکی به‌طور مشخص بر روی شیوه کاری شرکت‌های خارجی تأمین‌کننده در زنجیره تأمین اثر می‌گذارد. او بحث کرد که تحقیقات بیش‌تری برای آزمودن انواع مختلف شیوه‌های کاری شرکت‌های خارجی تأمین‌کننده نیاز است. می‌توان از بحث چنین استنباط کرد که شراکت‌های بلندمدت موجود در زنجیره تأمین تنها یک گزینه ماندگار نیست بلکه در محیط فعلی جهت تحکیم پایه‌ها در دسترس است.

«ریگر» برای توجه بیش‌تر سایر استراتژی شرکت‌های خارجی تأمین‌کننده همچون رقابت‌پذیری/ مزایده الکترونیکی هنگام انتخاب فروشندگان زنجیره تأمین را بیان می‌کند. «پلگدر» و همکارانش در سال ۲۰۰۰، استراتژی‌های تدارکات کوتاه مدت را بر خلاف قراردادهای بلند مدت به خوبی یک استراتژی براساس ترکیبی از هر دو مقایسه کردند. یافته‌های ایشان حدس می‌زند هیچ استراتژی عموماً بالاتر از سایر استراتژی نیست. آن‌ها گزارش دادند که دامنه یک استراتژی به‌خصوص در ویژگی‌های موردی عموماً به هزینه توزیع و طول ضوابط مذاکره بستگی دارد. «ویل» در سال ۲۰۰۰ بینش مورد توجه به مدیریت زنجیره تأمین و خرید را ارایه داد. از میان استراتژی‌های بحث شده در کتاب ایشان منابع محلی بر خلاف منابع جهانی، منابع چندگانه بر خلاف منابع تکی، شراکت یا مزایده رقابتی و خرید براساس قرارداد یا خرید بر اساس مبنا اشاره کرد.

در مبحث اندازه‌گیری عملکرد زنجیره‌های تأمین «اوتو» و «کوتزاب» در سال ۲۰۰۳ مسایل استاندارد مقتضی، راه‌حل‌ها و شاخص‌های عملکرد را تشریح کردند. آن‌ها شش منظر را برای ارزیابی زنجیره‌های تأمین مورد بحث قراردادند: ۱- تنظیم از سوی پویایی سیستم ۲- پژوهش عملیاتی ۳- بازاریابی ۴- لجستیک بازاریابی ۵-سازمان ۶-وجوه استراتژیک. در هر کدام از این ۶ منظر سطح ذخیره‌های اطمینان، سطح سرویس‌دهی، زمان‌های تحویل و سطح رضایت‌مندی مشتری تعیین شده‌اند و به عنوان شاخص‌ها موفقیت زنجیره‌های تأمین هدایت می‌کنند. که با یک نگاه می‌توان گفت همه شاخص‌های می‌توانند به ذخیره اطمینان مربوط شوند. در صورتی که مصرف‌کنندگان نهایی نسبتاً مقادیر زیادی از ذخیره اطمینان را نگهداری کنند می‌توانند تأثیر زمان‌های تحویل مازاد را مرتفع کرده و بر خلاف کمبودها مقاومت نموده و سطح سرویس‌دهی را افزایش دهند. البته ذخیره اطمینان زیاد، هزینه‌های موجودی را افزایش می‌دهند.

نامعین بودن، یکی از مهم‌ترین مسایل پیش روی زنجیره‌های تأمین است. «فوروستر» در سال ۱۹۶۰ گزارش داد انحراف از تقاضا می‌تواند به‌طور قابل توجهی سطح بالای زنجیره تأمین را که به عنوان اثر شلاقی شناخته می‌شود را تجمیع کند. این پدیده تأثیر مهمی روی برنامه‌ریزی مواد، سفارش مواد و برنامه‌ریزی تولید دارد. برای اندازه‌گیری کمیت اثر شلاقی «مترز» در سال ۱۹۹۷ مشخصات این کمیت را در یک مدت پولی بیان کرد. او عنوان کرد حذف اثر شلاقی فصلی می‌تواند سود دهی تولید را ۱۰ الی ۲۰ درصد افزایش دهد. «چن» در سال ۲۰۰۰ مدلی را برای کمی کردن اثر شلاقی با توجه به انحراف سفارشات جایگذاری شده به‌وسیله خرده‌فروش به تولید کننده مرتبط جهت انحراف تقاضای مواجه شده با خرده فروش را پیشنهاد کرد. یکی از این روش‌ها جهت کاهش اثر شلاقی، اشتراک اطلاعات است. «سرینگش» در سال ۱۹۹۹ اشتراک اطلاعات جزیی و کلی را در مدل زنجیره تأمین دو پله و در ۳ موقعیت پیش رو مطالعه کرد:

۱- تأمین کننده اطلاعات پیشرفت‌های در مورد تقاضا به جز اطلاعات گذشته دریافت می‌کند. ۲- تأمین کننده می‌داند سیاست (s,S) به‌وسیله خرده فروش استفاده شده است. ۳- تأمین کننده اطلاعات کاملی از خرده فروش در اختیار دارد. نتایج نشان می‌دهد مدل با اطلاعات اضافی به مدل با اطلاعات محدودتر ترجیح داده می‌شود.

«ها» و همکارانش در سال ۲۰۰۰ فواید اطلاعات در یک زنجیره تأمین دو سطحی را آزمایش کردند. آن‌ها دو مدل تأمین زنجیره را با اشتراک اطلاعات و بدون آن مورد توجه قراردادند. در ضمن آن‌ها از مثال‌های عددی جهت مشخص شدن اشتراک اطلاعات که موجودی را کاهش داده و هزینه را حداقل می‌کند، استفاده کرده‌اند. «کالچسمید» و همکارانش در سال ۲۰۰۳ نتایج مشابهی از اهمیت مدل‌بندی و اشتراک اطلاعات زنجیره‌های تأمین چند پله‌ای ارایه دادند. آن‌ها تأکید کردند اثر اشتراک اطلاعات می‌تواند به صورت اساسی عملکرد زنجیره‌های تأمین را بهبود بخشد. «را» و همکارانش در سال ۲۰۰۳ یافته‌های قابل مقایسه‌ای با مطالعه زنجیره‌های تأمین چندپله‌ای از اقلام انحرافی به دست آوردند. آن‌ها نشان دادند یک استراتژی رویکرد ادغامی به‌طور مجزا، هزینه پایین‌تری در مقایسه با تصمیم‌گیری برای هر پله دارد. در نهایت یک بازنگری روی زنجیره‌های تأمین چند تأمین کننده به‌وسیله «مینر» در سال ۲۰۰۳ در مورد ارزش اشتراک اطلاعات و استفاده از تکنولوژی‌های مدرن در این رگه انجام شده است. او هزینه پایین‌تری از اشتراک اطلاعات را از طریق اینترنت به عنوان یک دارایی مدیریت زنجیره تأمین از طریق تدارکات الکترونیکی توضیح داد.

بهره جامعه در عملکرد زنجیره‌های تأمین و نگه داشتن سطح موجودی، نشان‌دهنده اهمیت اشتراک اطلاعات بین لایه‌های مختلف در کاهش اثر «شلاقی» است، چراکه نتایج نامعین بوده و اثر Ems روی مزایده رقابتی از میان فروشندگان بر خلاف شریکان بلندمدت بین اجزای یک زنجیره است. با این حال در تخمین ذخیره اطمینان و اثرات زنجیره‌های تأمین در جایی که اشتراک اطلاعات محدود شده یا غیرقابل دسترس است، توجه ناکافی شده است. تهیه یک چارچوب برای کمک به تصمیم‌گیرنده جهت سنجیدن اثر «ذخیره احتیاطی» و هزینه‌های سالیانه در موقع مقایسه بین استراتژی‌های مزایده رقابتی و شراکت بلندمدت مطلبی است که انگیزه اصلی این مقاله است.

۲-توضیح مسأله

مسأله زنجیره تأمین چند لایه می‌تواند به عنوان یک شبکه صف مدل‌بندی شود. زمانی که «ذخیره احتیاطی» به یک سطح پیمان‌نامه‌ای برسد، شرکت‌های مادر می‌توانند حد پایین‌دستی را به عنوان سطح بعدی سفارش دهند. در ادامه مقاله چگونگی تخمین تفاوت‌های بین «ذخیره‌های اطمینان» در انواع مختلف زنجیره‌ها، شرح داده می‌شود.

۳-چارچوب مسأله

همان‌طور که قبل از این اشاره شد، یکی از اهداف اصلی این مقاله این است که شاخص رضایت مشتری را برآورد کند. بنابراین داشتن یک انتظار درست برای تقاضا در طول دوره زمان تحویل، یک کلید برای حدس مناسب «ذخیره اطمینان» است. این که شرکت‌ها با پیش‌بینی منطقی تخمین درستی برای تقاضا بزند یک نکته کلیدی است. سیلور در سال ۱۹۹۸ یک فرمول برای محاسبه «ذخیره اطمینان» ارایه داد.

از این فرمول چنین استنباط می‌شود: داشتن یک تخمین مناسب از زمان تحویل و واریانس آن برای تصمیم‌گیری انتخاب «ذخیره احتیاطی» برای سناریوهای مختلف ضروری است. یعنی داشتن بردارهای اختصاصی و بردارهای غیر اختصاصی ضروری است.

۱-۳-سناریوهای برون سازمانی

تسریع انحراف از طریق لایه‌های زنجیره تأمین به‌طور مشخص «ذخیره اطمینان» را افزایش می‌دهد. به‌طور مشخص از «زمانی» که در مفروضات مارکوین فرض شده است، اطلاعات نامشخصی در دسترس است. این موقعیت زمانی، بیش‌تر پایدار است و فرض بر این است که ذخیره‌های شرکت برای شراکت‌های بلندمدت به‌منظور کاربرد صورت‌حساب‌های رقابتی است. از طرف دیگر ذخیره‌های شرکت برای شراکت‌های بلندمدت، اشتراک اطلاعات یا پیش دستی‌های موجود را در برخواهد داشت. باتوجه به این، زمان تحویل می‌تواند به‌طور قراردادی اگر همه با هم حذف نشوند، کاهش یابد. در ادامه ما اکثر سناریوهای مشترک از شراکت‌های بلند مدت و صورت حساب‌های رقابتی را که به تصمیم «ذخیره احتیاطی» مربوط گردد ارایه می‌کنیم.

۱-۱-۳ کاربرد حمل ذخیره

«هیل» در سال ۱۹۹۸ تأثیر ادغام یک‌بردار متکی به یک فروشنده تکی و سیاست «تولید –موجودی» را نشان داد. با این یافته‌ها والنتاینی و زاوالنا در سال ۲۰۰۳ تشویق شدند که یک مورد از تحلیل اولیه با توجه به کابرد ذخیره محموله ارایه کنند. در این مقاله یک فهرست شفافی از راهنمایی علمی داده شده است که کارشان در اثر عبدالمالک ظاهر شده است. آن‌چه گزارش شده است این است که در زنجیره تأمین فروشندگان برای نگهداری ذخیره اطمینان مسؤولیت دارند، بنابراین می‌توانیم هزینه سالیانه را بر اساس هزینه متغیر بنویسیم.

۲-۱-۳-شراکت بلندمدت با اشتراک اطلاعات

قسمت مهمی از ادبیات موضوعی در حوزه مدیریت زنجیره تأمین، علاقه‌مندی شراکت بلندمدت از طریق زنجیره تأمین و چگونگی اشتراک اطلاعات از میان لایه‌های زنجیره تأمین است که منجر به کاهش موجودی می‌شود. بنابراین وابستگی روی انواع قرارداد بین شرکا سطح ذخیره اطمینان تصمیم‌گیری شده است. این مقاله دو سناریو ممکن را از ذخیره اطمینان محدوده‌های بالا و پایین برای «ذخیره‌های احتیاطی» ارایه می‌کند، قرارداد ممکن است پیمان‌نامه‌ای باشد که تأمین‌کنندگان همه کارگران و پاسخ به درخواست خریداران را منحصر کند. سناریو بعدی، حد بالای هزینه برای شراکت بلندمدت است.

۲-۳-مدل مارکوین

با فرض کلیت موضوع، یکی از طولانی‌ترین زمان‌های تحویل در زنجیره تأمین مورد توجه است. اگر تأمین‌کنندگان محصول ویژه‌ای را مدنظر نداشته باشند، مسیر مشابهی دنبال خواهد شد. هر لایه می‌تواند یک درصدی از کارها که می‌توانست سیستم را همراهی کند، باشد و کارهای اضافی مورد نیاز می‌توانند ملحق شوند.

۳-۳-گام‌های چارچوب

۱-۳-۳-مقدمات

مقدمات شامل موارد زیر است: به‌دست آوردن تقاضای سالیانه از اقلام مورد نظر و سایر انحراف معیارشان، سطح سرویس‌دهی به مشتری، هزینه خرید برای هر گزینه منبع خارجی در دسترس و نرخ هزینه حمل موجودی عملیاتی برای هر سال.

برای تأمین‌کننده باید موارد زیر یافته شود:

- تعداد سفارشات که تأمین کننده از کل منابع دریافت می‌کند.
- نرخ سرویس‌دهی یا همان زمان فرایند برای هر سفارش.
- درصد زیربخش‌هایی که هنوز به تأمین کننده تحویل داده نشده است.

۲-۳-۳-گام‌ها

گام اول: کل زمان تحویل مورد انتظار را محاسبه کنید.

گام دوم: از اطلاعات به دست آمده از گام اول استفاده کرده و ذخیره احتیاطی S، را که شرکت مادر برای هر استراتژی تأمین برون سازمانی خود نیاز دارد را محاسبه کنید.

گام سوم: هزینه استراتژی‌های تأمین برون سازمانی را محاسبه کنید.

گام چهارم: برای هر کدام از اقلام برون سازمانی، گزینه مورد نظر را که هزینه به‌دست آمده در گام سوم را بهینه می‌کند، انتخاب کنید.

۴-۳ مثال عددی

قابل ذکر است یک زنجیره تأمین چند لایه همانند شاخه‌ای از طولانی‌ترین زمان تحویل است که حاوی شرکت مادر و ۴ لایه تأمین کننده است. این ۴ تأمین کننده (هر لایه تأمین کننده) ممکن است چندین نسبت سفارشات دریافت و سرویس‌دهی باشد. لذا نخست می‌توانیم چندین دریافت و سرویس‌دهی را که در مدل مارکوین فرض شده است، در نظر بگیریم.

شرکت مادر قصد دارد با سطح سرویس‌دهی ۹۵ درصد رضایت مشتریان را برآورد کند. تقاضای سالیانه بخش با میانگین ۱۰۰۰۰ واحد و انحراف معیار ۴۰۰ واحد به صورت نرمال توزیع شده است. نسبت هزینه حمل موجودی ۱۰ درصد بوده و شرکت عمدتاً در پایان قرارداد با توجه به مشخصه ذخیره برای هر جزء قیمت هر واحد را ۴۰۰ در نظر می‌گیرد.

در این‌جا فرض شده است که شرکت مادر معمولاً از طریق تأمین کننده (۱) و با استفاده از سیستم صف که تأمین کننده (۱) را به تأمین کننده (۲) و الی آخر وصل می‌کنند، کار سفارش را انجام می‌دهند. به همین دلیل بازنگری مدل زنجیره تأمین کننده ممکن است. اگر شرکت مادر به صورت سیستمی به تأمین کننده (۴) سفارش دهد، جریان فیزیکی تأمین کنندگان اعم از زیر بخش‌ها یا زیرمجموعه‌ها از تأمین کننده (۴) به (۳) به (۲) و (۱) خواهد بود.

۴-نتایج قابل ذکر

در این مقاله یک چارچوب برای مقایسه استراتژی‌های تأمین برون‌سازمانی در زنجیره‌های تأمین چند لایه مورد استفاده قرار گرفته است. این چارچوب سطح «ذخیره اطمینان» را مورد توجه قرارداد که به‌عنوان یک شاخص کلیدی شناخته شده و یکی از مهم‌ترین شاخص‌های مقایسه هزینه‌های سالیانه و گزینه‌های استراتژی برون سازمانی در دسترس برای مدیریت است.

اخیراً استفاده از اینترنت بسیاری از شرکت‌ها را به مزایده رقابتی واداشته است. توسعه چارچوب تهیه شده برای استراتژی‌های تأمین برون‌سازمانی چند لایه می‌تواند تعیین ذخیره قراردادهای شراکت بلند مدت و استراتژی‌های مزایده رقابتی/مزایده الکترونیکی را عملی سازد.

به‌علاوه در این مقاله، تخمین سطح «ذخیره اطمینان» براساس سیستم صف در زمان‌های تحویل مدل‌سازی شده است. چارچوب بر روی دو جنبه مهم هزینه‌ی اجزای سیاست تأمین برون سازمانی، هزینه متغیر و هزینه حمل ذخیره اطمینان توجه دارد. هرگز هزینه‌های سایر در این مقایسه دخیل نشده‌اند، به‌علاوه کمیت، اعتماد و وابستگی نیز لحاظ نشده‌اند.

استفاده از تکنیک ABC این هزینه‌های را در هزینه متغیر رتبه‌بندی می‌کند. تحلیل‌ها نشان می‌دهد طول مدت زمان تحویل، واریانس آن و هزینه‌های موجودی از فاکتورهای گمراه‌کننده‌ای هستند که بر ضد استراتژی‌های مزایده می‌باشند. اگر هزینه متغیر بین این استراتژی و شراکت بلند مدت که نامشخص است از طریق تخفیف در قیمت و انعطاف‌پذیری باشد موجب افزایش هزینه موجودی ذخیره اطمینان می‌گردد. به خصوص این مورد در بعضی از موارد که لایه‌های زنجیره تأمین در تعداد وبردارهای در دسترس برای هر قلم از محصول به صورت تأمین برون‌سازمانی همانند فاکتورهای با بار بالا عمل می‌کند.

خواهان حمید ضیائی شجاعی با وکالت مونا غلامی دادخواستی به طرفیت خواندگان نیما عزتیان و فریبرز گل امینی به خواسته مطالبه وجه چک و خسارت دادرسی و تاخیر تادیه تقدیم دادگاههای عمومی شهرستان تهران نموده که جهت رسیدگی به شعبه ۲۳دادگاه عمومی حقوقی مجتمع قضایی شهید بهشتی تهران واقع در تهران خ شهید سپهبد قرنی تقاطع خ سمیه مجتمع قضایی شهید بهشتی ارجاع و به کلاسه ۹۵۰۹۹۸۰۲۲۸۳۰۰۵۲۱ ثبت گردیده که وقت رسیدگی آن ۹۵/۱۱/۲۶ و ساعت ۸:۳۰تعیین شده است به علت مجهول المکان بودن خوانده و درخواست خواهان و به تجویز ماده ۷۳ قانون آیین دادرسی دادگاههای عمومی و انقلاب در امور مدنی و دستور دادگاه مراتب یک نوبت در یکی از جراید کثیرالانتشار آگهی می شود تا خوانده پس از نشر آگهی و اطلاع از مفاد آن به دادگاه مراجعه و ضمن اعلام نشانی کامل خود نسخه دوم دادخواست و ضمائم را دریافت و در وقت مقرر فوق جهت رسیدگی حاضر گردد.
۱۱۰/۱۱۷۰۹۹ منشی دادگاه حقوقی شعبه ۲۳ دادگاه عمومی حقوقی شهید بهشتی تهران

در خصوص تجدیدنظر خواهی اداره تصفیه بخواسته تجدیدنظر خواهی اقدس افبالی نسبت به دادنامه ۹۵۰۶۳۱ در آدرس اعلامی شناخته نشد و مجهول المکان اعلام گردید چنانچه نامبردگان از مفاد درج در آگهی روزنامه اطلاع پیدا کردند ظرف ده روز نسبت به ارایه پاسخ تبادل لوایح را به ادرس تهران خ سپهبد قرنی نبش سمیه شعبه ۲۳ تحویل نمایند.
۱۱۰/۱۱۷۰۹۶ مدیر دفتر شعبه ۲۳ دادگاه حقوقی تهران

در راستای اجراییه بانک پارسیان با وکالت شرکت تامین اندیش بطرفیت احمد قلی باجمانلو خوین که محکوم به ۱۴۵/۲۰۵/۶۰۲ ریال گردید و خسارت تاخیر تادیه از تاریخ تقدیم دادخواست و غیره و نیم عشر دولتی چنانچه محکوم علیه از مفاد اجرائیه اطلاع یافت ظرف ده روز نسبت به مفاد اجرائیه به ادرس شهید بهشتی شعبه ۲۳ اقدام نمایند.
۱۱۰/۱۱۷۰۹۳ مدیر دفتر شعبه ۲۳ تهران

خواهان شرکت پارس فنر پویان دادخواستی به طرفیت خواندگان رضا کاظمی لر-محمد پورمندی یکتا -مریم اسماعیل گل به خواسته الزام به انتقال سهم یا سهام شرکت تقدیم دادگاههای عمومی شهرستان تهران نموده که جهت رسیدگی به شعبه ۱ دادگاه عمومی حقوقی مجتمع قضایی شهید بهشتی تهران واقع در تهران خ شهید سپهبد قرنی تقاطع خ سمیه مجتمع قضایی شهید بهشتی ارجاع و به کلاسه ۹۵۰۹۹۸۰۲۲۶۱۰۰۶۰۷ ثبت گردیده که وقت رسیدگی آن ۹۵/۱۱/۲۵ و ساعت ۱۰ تعیین شده است به علت مجهول المکان بودن خوانده و درخواست خواهان و به تجویز ماده ۷۳ قانون آیین دادرسی دادگاههای عمومی و انقلاب در امور مدنی و دستور دادگاه مراتب یک نوبت در یکی از جراید کثیرالانتشار آگهی می شود تا خوانده پس از نشر آگهی و اطلاع از مفاد آن به دادگاه مراجعه و ضمن اعلام نشانی کامل خود نسخه دوم دادخواست و ضمائم را دریافت و در وقت مقرر فوق جهت رسیدگی حاضر گردد.
۱۱۰/۱۱۷۰۹۰ مدیردفتر دادگاه حقوقی شعبه ۱ دادگاه عمومی حقوقی شهید بهشتی تهران

خواهان بانک تجارت دادخواستی به طرفیت خواندگان مهدی متبحری به خواسته مطالبه خسارت دادرسی و مطالبه جه بابت و مطالبه خسارت تاخیر تادیه تقدیم دادگاههای عمومی شهرستان تهران نموده که جهت رسیدگی به شعبه ۱۲دادگاه عمومی حقوقی مجتمع قضایی شهید بهشتی تهران واقع در تهران خ شهید سپهبد قرنی تقاطع خ سمیه مجتمع قضایی شهید بهشتی ارجاع و به کلاسه ۹۵۰۹۹۸۰۲۲۷۲۰۰۲۶۲ ثبت گردیده که وقت رسیدگی آن ۹۵/۱۲/۱۱ و ساعت ۹:۳۰ تعیین شده است به علت مجهول المکان بودن خوانده و درخواست خواهان و به تجویز ماده ۷۳ قانون آیین دادرسی دادگاههای عمومی و انقلاب در امور مدنی و دستور دادگاه مراتب یک نوبت در یکی از جراید کثیرالانتشار آگهی می شود تا خوانده پس از نشر آگهی و اطلاع از مفاد آن به دادگاه مراجعه و ضمن اعلام نشانی کامل خود نسخه دوم دادخواست و ضمائم را دریافت و در وقت مقرر فوق جهت رسیدگی حاضر گردد.
۱۱۰/۱۱۷۰۸۷ مدیردفتر دادگاه حقوقی شعبه ۱۲ دادگاه عمومی حقوقی شهید بهشتی تهران

خواهان مسعود عباس زاده کربلائی دادخواستی به طرفیت خواندگان لطیفه مطلبی و مجتبی قناعتی صبور به خواسته مطالبه وجه چک و تامین خواسته تقدیم دادگاههای عمومی شهرستان تهران نموده که جهت رسیدگی به شعبه۶ دادگاه عمومی حقوقی مجتمع قضایی شهید بهشتی تهران واقع در تهران خ شهید سپهبد قرنی تقاطع خ سمیه مجتمع قضایی شهید بهشتی ارجاع و به کلاسه ۹۵۰۹۹۸۰۲۲۶۶۰۰۶۷۹ ثبت گردیده که وقت رسیدگی آن ۹۵/۱۱/۲۵ و ساعت ۹:۳۰ تعیین شده است به علت مجهول المکان بودن خوانده و درخواست خواهان و به تجویز ماده ۷۳ قانون آیین دادرسی دادگاههای عمومی و انقلاب در امور مدنی و دستور دادگاه مراتب یک نوبت در یکی از جراید کثیرالانتشار آگهی می شود تا خوانده پس از نشر آگهی و اطلاع از مفاد آن به دادگاه مراجعه و ضمن اعلام نشانی کامل خود نسخه دوم دادخواست و ضمائم را دریافت و در وقت مقرر فوق جهت رسیدگی حاضر گردد.
۱۱۰/۱۱۷۰۸۴ مدیردفتر دادگاه حقوقی شعبه ۶ دادگاه عمومی حقوقی شهید بهشتی تهران

خواهان-علیرضا پور محمد خوانده -حسن فردین -شرکت لیزینگ گسترش سرمایه گذاری ملی خواسته -الزام به تنظیم سند خودرو پرشیا به شماره انتظامی ۵۶۹۳۳ ایران ۵۵ گردشکار -خواهان دادخواستی به خواسته فوق به طرفیت خوانده بالا تقدیم داشته که پس از ارجاع به این شعبه و ثبت به کلاسه فوق و جری تشریفات قانونی در وقت فوق العاده دادگاه به تصدی امضا کننده زیر تشکیل است و با توجه به محتویات پرونده پس از شور و تبادل نظر با استعانت از خداوند متعال به شرح زیر مبادرت به صدور رای می نماید رای قاضی شورا -در خصوص دعوای خواهان علیرضا پور محمد به طرفیت خوانده حسن فردین -شرکت لیزینگ گسترش سرمایه گذاری ملی به خواسته الزام به تنظیم سند خودرو در این حوزه مطرح بوده لذا با توجه به مجهول المکان بودن خواندگان مراتب از طریق نشر آگهی تعیین وقت گردید خواهان در جلسه رسیدگی خواسته خود را وفق دادخواست تقدیمی اعلام و اظهار داشته با توجه به قرارداد تنظیمی خواستار انتقال اتومبیل یاد شده در فوق هستم در مقابل خواندگان علی رغم ابلاغ قانونی از طریق نشر آگهی هیچ یک حضور نیافته و لایحه ای نیز تقدیم شورا ننموده اند لذا شورا جهت صحت قرارداد مراتب را از راهور و شرکت لیزینگ گسترش سرمایه گذاری ملی استعلام که در جوابیه راهور شماره ۱۳/۱۹/۹۵۱۸۷۳۱۱ مورخ ۹۵/۹/۱۷ مالکیت اتومبیل متنازع فیه به نام خوانده ردیف اول و جوابیه شماره ۹۵/۳۶۵۳ مورخ ۹۵/۹/۱۶ شرکت لیزینگ اعلام داشته کلیه اقساط پرداخت و تسویه می باشد لذا شورا با توجه به اوراق و محتویات پرونده و مالکیت خوانده ردیف اول مستندا به ماده ۱۰ قانون مدنی حکم به حضور خوانده در یکی از دفاتر رسمی و انتقال اتومبیل متنازع فیه به نام خواهان صادر و اعلام داشته رای صادره غیابی بوده و ظرف مهلت بیست روز از ابلاغ قابل واخواهی در این حوزه و بیست روز پس از آن قابل تجدیدنظر در محاکم عمومی حقوقی تهران می باشد و اما در خصوص خوانده ردیف دوم به دلیل عدم سمت مستندا به ماده ۸۴ قانون آئین دادرسی مدنی قرار رد دعوا مطروحه را صادر و اعلام می دارد قرار صادره حضوری بوده و ظرف بیست روز از ابلاغ قابل تجدیدنظر در محاکم عمومی حقوقی تهران می باشد.
۱۱۰/۱۱۷۰۸۰ قاضی شورا حوزه ۵۱ مجتمع شماره ۲ شورای حل اختلاف تهران

دادنامه پرونده کلاسه ۹۵۰۹۹۸۱۰۱۰۳۰۰۵۵۰ شعبه ۵۳ مجتمع شماره ۲ شورای حل اختلاف تهران دادنامه شماره ۹۵۰۹۹۷۱۰۱۰۳۰۱۰۷۵ خواهان-مسعود قاسمی با نمایندگی محدثه مسلط خوانده -علیرضا تهرانی خواسته -مطالبه طلب گردشکار -خواهان دادخواستی به خواسته فوق به طرفیت خوانده بالا تقدیم داشته که پس از ارجاع به این شعبه و ثبت به کلاسه فوق و جری تشریفات قانونی در وقت فوق العاده دادگاه به تصدی امضا کننده زیر تشکیل است و با توجه به محتویات پرونده پس از شور و تبادل نظر و با استعانت از خداوند متعال ضمن اعلام ختم رسیدگی به شرح زیر مبادرت به صدور رای می نماید رای قاضی شورا -در خصوص دعوی خواهان مسعود قاسمی با وکالت محدثه مسلط به طرفیت خوانده علیرضا تهرانی به خواسته مطالبه مبلغ ۱۳۱۰۰۰۰۰۰ ریال وجه یک فقره سند عادی مورخ ۹۵/۱/۱۸ بابت اصل خواسته با احتساب خسارات دادرسی و حق الوکاله وکیل خسارات تاخیر تادیه با توجه به مفاد دادخواست تقدیمی تصاویر مصدق فاکتور به شماره ۰۰۹۲۹۵ مورخ ۹۵/۱/۱۸ کالای برق اعتماد و صورتجلسه مورخ ۹۵/۷/۲۴ اعضا محترم حوه مبنی بر ملاحظه اصل اسناد مزبور در ید خواهان نظر به این که بقای اصول مدارک در ید خواهان دلالت بر اشتغال ذمه خوانده در مقابل وی را دارد و خوانده دفاع موجهی علیرغم ابلاغ وقت دادرسی با عدم حضورش معمول نداشته است بنابراین خواسته خواهان مقرون به واقعیت تشخیص و به استناد ماده۹ قانون شورا های حل اختلاف مصوب ۱۳۹۴ و اصل فقهی استصحاب و ماده ۱۹۸ قانون آئین دادرسی دادگاههای عمومی و انقلاب د ر امور مدنی مصوب ۱۳۷۹ حکم به محکومیت خوانده به پرداخت مبلغ ۱۳۱۰۰۰۰۰۰ ریال بابت اصل خواسته و نیز به استناد مواد ۵۰۲-۵۱۵-۵۱۹-۵۲۲ قانون اخیر الذکر حکم به محکومیت وی به پرداخت مبلغ ۲۵۷۵۰۰۰ ریال به عنوان هزینه دادرسی و مبلغ طبق تعرفه به عنوان حق الوکاله وکیل انتخابی وفق تعرفه قانونی و پرداخت خسارت تاخیر تادیه از زمان تقدیم دادخواست مورخ ۹۵/۴/۹ در حق خواهان صادر و اعلام می گردد رای صادره غیابی محسوب و ظرف بیست روز قابلواخواهی در شورا و سپس ظرف بیست روز پس از ابلاغ قابل تجدیدنظر خواهی د ر محاکم عمومی حقوقی تهران می باشد.
۱۱۰/۱۱۷۰۷۶ قاضی شورا حوزه ۵۳ مجتمع شماره ۲ شورای حل اختلاف تهران

مجتبی قدیری
mojtaba2452@gmail.com

عضو هیأت نمایندگان اتاق ایران مطرح کرد

حل مشکل اقتصاد کشور با تأسیس نهاد فراقوه‌ای

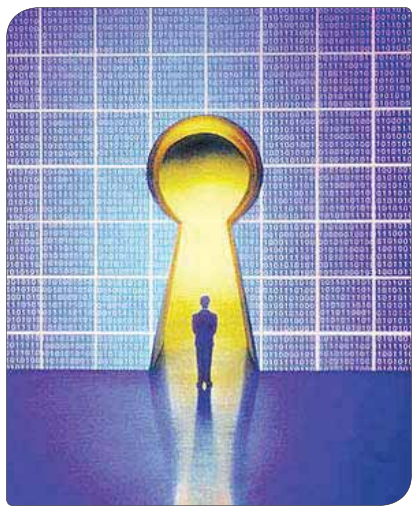

عضو هیأت نمایندگان اتاق ایران، راه‌حل اساسی برای حل معضلات اقتصادی کشور را تأسیس نهادی فراقوه‌ای دانست و گفت: هیأت برنامه‌ریزی اقتصادی (EPB) که در سال ۱۹۶۱ در کره‌جنوبی تشکیل شد، تصمیم‌گیر نهایی در مورد مسایل اقتصادی بوده‌است.

به گزارش تسنیم، سیدمحمدبحرینیان در نهمین نشست تخصصی اقتصاد دانش بنیان با موضوع «مراحل توسعه‌یافتگی و الزامات اقتصاد دانش‌بنیان با توجه به تجربه کره‌جنوبی» در محل پژوهشکده مطالعات فناوری اظهار کرد: اگر نهادی جدای از ۳ قوه وجود داشته باشد و تصمیم‌گیری نهایی برای اقتصاد را انجام دهد، همانند تجربه کشور کره و سایر کشورهای پیشرفته شرق آسیا به دانش فنی و پیشرفت اقتصادی خواهیم رسید.

وی مطرح کرد: راه‌حل اساسی آن است که نهادی فراقوه‌ای به جز ۳ قوه بیاید و تصمیم‌گیری نهایی اقتصادی را بگیرد تا به وسیله آن بتوان به دانش و پیشرفت اقتصادی رسید. اعضای این نهاد باید انتخابی باشند نه انتصابی تا درگیر مسایل حزبی و سیاسی نشود. برای مثال، قانون‌گذاری مناسب در صنعت خودروی کره‌جنوبی، صنعت خودروسازی این کشور و به تبع آن، اقتصاد کشور کره را رونق داد که علت آن وجود نهادی به نام (EPB) است که تصمیم‌گیری نهایی را انجام می‌دهد.

بحرینیان ادامه داد: برای رسیدن به اقتصاد دانش بنیان باید الزامات مربوط به هر مرحله را ببینیم و موقعیت ایران را در این مراحل رصد کنیم. به عنوان مثال، کشاورزی، صنعت و عصر اطلاعات ۳ ویژگی است که جوامع ابتدایی تا پیشرفته با آن سر و کار داشته‌اند. در این جهت، موقعیت ایران در ابتدای جامعه صنعتی است.

عضو هیأت نمایندگان اتاق ایران گفت: کشورهای شرق آسیا فرایند رسیدن به اقتصاد دانش بنیان را به خوبی طی کرده‌اند و نتایج آن را امروزه مشاهده می‌کنند.

وی گفت: سازماندهی و ارتقای کارآفرین نوآور از مسایل اصلی جامعه پیشرفته است که این امر در کشورهای پیشرفته به وضوح قابل مشاهده است.

بحرینیان گفت: دولت کره با چالش‌های رفع نیازهای اساسی انسان و حفظ حاکمیت ملی روبه‌رو بود و فقر به عنوان بستر درگیری‌های اجتماعی و بی‌ثباتی در نظر گرفته شد. دولت کره برای از بین رفتن این چالش به دنبال پیشرفت صنعت بود و برای آن سیاست‌گذاری‌هایی را ترتیب داد. عضو هیأت نمایندگان اتاق ایران گفت: هیأت برنامه‌ریزی اقتصادی (EPB) همان راه‌حل اساسی برای از بین رفتن فقر و مشکلات اقتصادی بود. یکی از وظایف این هیأت، دسترسی به اطلاعات و شفافیت آنها است که بر این اساس، دولت کره توسط هیأت برنامه‌ریزی اقتصادی (EPB)، دولت الکترونیک را برای اطلاعات بیش‌تر و شفافیت، پایه‌گذاری کرد.

وی مطرح کرد: هیأت برنامه‌ریزی اقتصادی (EPB) که در سال ۱۹۶۱ در کره‌جنوبی تشکیل شد، تصمیم‌گیر نهایی در مورد مسایل اقتصادی است. طرح این کار قبل از انقلاب اسلامی توسط دانشگاه هاروارد به رژیم شاهنشاهی داده شد ولی توجهی به آن نشد. بحرینیان بیان کرد: چرخه توسعه اقتصاد کره با کمک برنامه‌های توسعه مثل توسعه صنعتی پیش رفت. به همین دلیل به فناوری‌های بالایی در سال‌های اخیر دست یافته است. به‌طور خلاصه، صنعت صنعت‌ساز باعث آبشار فناوری در جامعه خواهد شد. به عنوان مثال ماشین‌های فناوری، آبشار فناوری را در جامعه جاری می‌کنند.

وی گفت: کره‌جنوبی صنعت خودرو و صنعت کشتی‌سازی را برای توسعه خودانتخاب کرد زیرا با انجام این کار می‌تواند ارتقای دانش و حداکثر منابع مورد نیاز چرخه اقتصاد را فراهم می‌کند. طبق آمار موجود، در سال ۲۰۱۲، صنعت خودرو در حدود ۳۸,۲ درصد از سهم فروش کل اقتصاد را به خود اختصاص داده است. از ۱۰۳ دلار سرانه تولید ناخالص داخلی به ۲۰ هزار دلار در سال ۲۰ هزار دلار رسیده است. عضو هیأت نمایندگان اتاق ایران گفت: دولت کره‌جنوبی در راستای کمک به اهداف اقتصادی، اجازه نداده است که بازده دارایی‌های مالی از بازده دارایی‌هایی بنگاه‌های تولیدی بیش‌تر شود. به بنگاه‌های تولیدی اهمیت می‌دادند به‌طوری که نرخ بهره کمی از آنها می‌گرفتند تا تولید رونق بگیرد. وی ادامه داد: به گفته کینز، رکود زمانی سربرمی‌آورد که پول از چرخه صنعتی به چرخه مالی می‌رود و دولت کره اجازه نداد در بحران‌های به وجود آمده، بازده دارایی‌های مالی از بازده دارایی‌های بنگاه‌ها سبقت گیرد. ولی در کشور ما، مالی شدن اقتصاد، به نابودی آن منجر خواهد شد. بحرینیان گفت: منابع انسانی ماهر از سیاست‌گذاری علوم و فناوری در توسعه کره بود. یعنی در مرحله اول توسعه نیاز به مهندس نداریم بلکه باید مهارت‌های شغلی را اهتمام و گسترش داد و سپس مدیریت و تمرکز بر فناوری درون‌زا و در مراحل بعدی به مهندس نیاز داریم.

عضو هیأت نمایندگان اتاق ایران گفت: خط مشی تکامل علوم و فناوری کره بر ۳ محور نهادسازی، به روزآوری فناوری و در نهایت رهبری علوم و فناوری قرار دارد و دولت باید چشم‌انداز بلندمدت برای توسعه صنعتی و معرفی راهبردهای گام‌به‌گام برای فعالیت‌های اقتصادی را بر عهده گیرد و در این راستا باید از بنگاه‌های نوپا حمایت کند.

رییس کنفدراسیون صادرات

چند نرخی ارز، رانت ایجاد می کند

محمدلاهوتی با بیان این‌که هرگونه چند نرخی، رانت و فساد ایجاد می‌کند، گفت: اما شرایط باید به گونه‌ای باشد که بانک مرکزی بتواند بازار را مدیریت کند.

رییس کنفدراسیون صادرات ایران در گفت‌وگو با فارس، در پاسخ به این سؤال که آیا اعلام نرخ ۳ هزار و ۶۰۰ تومان دلار در دستورالعمل ساماندهی بازار ارز که توسط معاون اول رییس‌جمهور ابلاغ شده است، موجب پدید آمدن ارز ۳ نرخی می‌شود، گفت: این دستورالعمل دارای نکات مثبت و همچنین نکاتی است که می‌توان به آن انتقاداتی را وارد کرد.

وی تصریح کرد: از جمله نکات مثبت آن این است که گشایش اعتبار به موجب این بخشنامه برای واردکنندگان کالا به میزان ۱۰ درصد رسیده است و ۹۰ درصد باقی آن، در زمان ارایه اسناد و تسویه پرداخت می‌شود.

لاهوتی با بیان این‌که دستورالعمل مذکور، نرخ دلار را با قیمت ۳ هزار و ۶۰۰ تومان تضمین کرده، اظهار کرد: با توجه به این‌که گشایش اعتبار در بانک‌ها قبلاً مبنایش نرخ سامانه سنا (سامانه نرخ ارز) بانک مرکزی بود، در حال حاضر عملاً در سیستم بانکی یک نرخ مبادله‌ای و یک نرخ ۳ هزار و ۶۰۰ تومان علی‌الحساب داریم.

وی در ادامه با انتقاد از این‌که با این بخشنامه، ارز ۳ نرخی شده است، گفت: این در حالی است که هدف دولت حرکت به سمت تک‌نرخی کردن ارز بود، اما با دستورالعمل مذکور، از هدف مذکور فاصله می‌گیرد.

رییس کنفدراسیون صادرات همچنین بیان کرد: که اگر پیش‌بینی بانک مرکزی نرخ ۳ هزار و ۶۰۰ تومان برای دلار آزاد بوده است، به نظرم بهتر بود نرخی اعلام نمی‌شد و با تنظیم بازار و عرضه و تقاضا در بازار، نرخ ارز آزاد به ۳ هزار و ۶۰۰ تومان می‌رسید، اما با توجه به این‌که سامانه سنا هم‌اکنون نرخ ۳ هزار و ۸۵۰ تومان را نشان می‌دهد، این عدد برای نرخ ارز جای نقد دارد.

وی همچنین تصریح کرد: به دلیل مشکلات بانکی، تمامی واردات ما از طریق گشایش اعتبار صورت نمی‌گیرد و کم‌تر از ۲۰ تا ۳۰ درصد واردات با گشایش اعتبار است و بقیه واردات توسط واردکنندگان و سیستم صرافی وارد می‌شوند.

وی تصریح کرد: با این دستورالعمل معلوم نیست که تکلیف آن عده از فروشندگان کالا که هنوز سیستم بانکی ایران و حواله‌جات ایران را حتی اگر بی‌دلیل باشد، نپذیرفته‌اند، چه می‌شود؟ و در جاهایی که ارتباطات بانکی برقرار نشده، تکلیف چیست؟

لاهوتی بیان کرد: هماهنگ بودن صادرکنندگان بزرگ برای عرضه ارزشان به سیستم بانکی براساس دستورالعمل ابلاغی می‌تواند از بالا رفتن بی‌جهت نرخ ارز جلوگیری کند.

وی همچنین تصریح کرد: سؤالی که پیش می‌آید این است که با توجه به اعلام عدد ۳ هزار و ۶۰۰ تومان برای نرخ دلار، اگر سیستم بازار آزاد از این نرخ تبعیت نکند و نرخ ارز تا این اندازه پایین نیاید، آیا ما واقعاً به سمت شرایط ۳ نرخی شدن ارز حرکت می‌کنیم؟

رییس کنفدراسیون صادرات ایران بیان داشت: با این دستورالعمل در حال حاضر ۳ نرخ ارز، یکی ارز مبادله‌ای و دیگری ارز آزاد بانکی تضمین‌شده ۳ هزار و ۶۰۰ تومانی و آرز آزاد صرافی‌ها را شاهد هستیم.

وی در پاسخ به این سؤال که آیا نرخ ۳ هزار و ۶۰۰ تومان برای دستگاه‌های دولتی رانت ایجاد می‌کند، گفت: هرگونه چند نرخی، رانت و فساد ایجاد می‌کند، اما شرایط باید به گونه‌ای باشد که بانک مرکزی بتواند بازار را مدیریت کند.

لاهوتی تصریح کرد: به نظر می‌رسد این دستورالعمل به دلیل ناهماهنگی و جهش ناگهانی نرخ ارز اعلام شده تا بازار ارز کنترل شود، چرا که به نظر من نرخ ارز بالای ۳ هزار و ۹۰۰ تومان توجیه اقتصادی نداشت.

احضار متهم بدینوسیله باستناد ماده ۳٤٤ ق آدک به پریسا خان هیدجی فرزند اسداله که از محل سکونت ایشان اطلاعی در دست نیست و مجهول المکان می باشد ابلاغ می گردد که جهت دفاع از اتهام توهین و تهدید و تخریب عمدی شیشه و درب منزل مسکونی درپرونده کلاسه ۹۵۰۹۱۲ موضوع شکایت سرور چاره دار برای مورخه ۹۵/۱۲/۳ ساعت ۱۰ تعیین گردیده است جهت دفاع از اتهام انتسابی در شعبه ۱۰۳۹ دادگاه کیفری ۲ تهران مستقر در مجتمع شهید قدوسی تهران بنشانی تهران خ ملاصدرا تقاطع کردستان پلاک ٦٤ حاضر شوند در غیر اینصورت دادگاه به موضوع رسیدگی وحکم مقتضی صادر خواهد نمود .
٤٠٧٢٢١/م الف رییس شعبه ۱۰۳۹ کیفری ۲ مجتمع شهید قدوسی تهران

احضار متهم بدینوسیله مهدی مزینانی فرزند جمشید را که فعلا مجهول المکان می باشد احضار می شود که جهت رسیدگی به اتهامش و دفاع از خود دایر بر ترک انفاق توهین و تهدید ایراد ضرب عمدی موضوع شکایت نیره شایقان لری فرزند کریم ظرف یک ماه پس از انتشار آگهی در شعبه اول دادیاری دادسرای شهرستان پردیس حاضر شود این آگهی باستناد ماده ۱۷٤ ق آدک یک نوبت در یکی از جراید کثیرالانتشار نشر می شود چنانچه متهم در مهلت مقرر در این شعبه حاضر نشود تصمیم قانونی اخذ خواهدشد
٤٠٧٢٢٢/م الف دادیار شعبه ۱ دادسرای شهرستان پردیس

ابلاغ و احضار متهم در پرونده ۹٤۱۱٦۸/ب۱ محمدرضا بهاران متهم است به جعل عنوان و کلاهبرداری و با توجه به مجهول المکان بودن و معلوم نبودن محل اقامت وی به تجویز ماده ۱۷۹ ق آدک مراتب در روزنامه آگهی تا ظرف مدت یک ماه از تاریخ نشر آگهی در شعبه ۱ بازپرسی دادسرای ناحیه ۲ تهران واقع در سعادت آباد میدان کاج خ علامه شمالی کوچه هجدهم غربی حاضر و از اتهام انتسابی دفاع نموده و در صورت عدم حضور رای غیابی صادر خواهد شد
٤٠٧٢٢٣/م الف بازپرس شعبه ۱ دادسرای ناحیه ۲ تهران

احضار متهم در پرونده کلاسه ۹٥۱۲٤۱ این شعبه حمید روشندل باتهام خیانت در امانت نسبت به دو فقره سفته موضوع شکایت رضا نوروزی از ناحیه شعبه تحت تعقیب قرار گرفته است با عنایت به مجهول المکان بودن و عدم دسترسی به متهم و در اجرای مقررات مواد ۱۷٤ ق آدک مراتب یکنوبت منتشر تا متهم جهت دفاع از اتهام انتسابی ظرف ۳۰ روز در شعبه حاضر گردد بدیهی است در صورت عدم حضور مطابق مقررات رسیدگی غیابی بعمل خواهد آمد.
٤٠٧٢٢٤/م الف بازپرس شعبه ۸ دادسرای ناحیه ٥ تهران

دادنامه پرونده کلاسه ۹٥۰۹۹۸۲۱٤۸۲۰۰۰۰٤ شعبه ۱۰۲۹ دادگاه کیفری ۲ تهران دادنامه ۹٥۰۹۹۷۲۱۹۰٤۰۱۲۹۱ شاکی : الهام حاجی عبدالعلی فرزند محمدکریم با وکالت حمیده زرافشان فر فرزند علی متهم : حمیدرضا حاجی عبدالهی بنشانی مجهول المکان اتهام : سرقت مستوجب تعزیر رای دادگاه در خصوص اتهام حمیدرضا مرحوم حاجی عبدالعلی فرزند رحیم دایر بر ایراد ضرب و جرح عمدی نسبت به الهام حاجی عبدالعلی و تخریب عمدی درب منزل با توجه به گزارش مرجع انتظامی شکایت شاکی و اظهارات شهود و عدم حضور متهم و عدم دفاع از اتهام وارده و کیفر خواست دادسرای عمومی ناحیه سه تهران و نظریه های پزشکی قانونی بزه های انتسابی به نامبرده محرز است دادگاه از حیث ایراد ضرب و جرح عمدی باستناد مواد ٤٤۸-٤٤۹-٦۱٦-٦۲۲-۷۱٤ ق م ا مصوب ۱۳۹۲ بابت ۱- کبودی داخلی لب فوقانی بپرداخت سه هزارم دیه کامل ۲- شکستگی بیست درصد قسمت نمایان دندان پیشین شماره یک سمت راست بپرداخت یک درصد دیه کامل ۳- ارش خسارت وارده به پروتز دندان مذکور بپرداخت یک دهم درصد دیه کامل در حق شاکی محکوم و بابت تخریب عمدی باستناد ماده ٦۷۷ ق م ا باب تعزیرات مصوب ۱۳۷٥ بتحمل شش ماه حبس تعزیری محکوم می نماید رای صادره غیابی ظرف ۲۰ روز از تاریخ ابلاغ قابل واخواهی در این مرجع و سپس ظرف ۲۰ روز قابل تجدیدنظر در محاکم تجدیدنظر استان تهران می باشد .
٤٠٧٢٢٥/م الف رییس شعبه ۱۰۲۹ کیفری ۲ مجتمع شهید قدوسی تهران

دادنامه پرونده کلاسه ۹٥۰۹۹۸۲۱٤۳۳۰۰۱٤۲ شعبه ۱۰۲۹ دادگاه کیفری ۲ تهران دادنامه ۹٥۰۹۹۷۲۱۹۰٤۰۱۲۱۸ شاکی : آقای نوروزی فرزند سید داد متهم : حسین شهبازیان فرزند مراد بنشانی مجهول المکان اتهام : ضرب و جرح عمدی رای دادگاه در خصوص شکایت آقای نوروزی نوری علیه حسین شهبازیان فرزند مراد دایر بر ایراد ضرب و جرح عمدی منجر به شکستگی با توجه به شکایت شاکی گزارش مرجع انتظامی نظریه پزشکی قانونی کیفر خواست دادسرای عمومی ناحیه هفت تهران و عدم حضور متهم و عدم دفاع از اتهام وارده و سایر قرائن موجود بزه انتسابی به نامبرده محرز است از حیث عمومی جرم باستناد ماده ٦۱٤ ق م ا باب تعزیرات وی را بتحمل دو سال حبس تعزیری محکوم می نماید و از جنبه خصوصی باستناد مواد ٤٤۸-٤٤۹-۷۱٤ ق م ا مصوب ۱۳۹۲ بابت کبودی پل بینی و زیر چشم چپ بپرداخت شش هزارم دیه کامل در حق شاکی محکوم می نماید و راجع به تورم و شکستگی استخوان بینی چون علیرغم ابلاغ چندین بار به شاکی جهت مراجعه و معرفی به پزشکی قانونی جهت تعیین ارش صدمات مذکور نامبرده حاضر نشده است دادگاه قادر به اتخاذ تصمیم نمی باشد و با تکلیفی مواجه نمی باشد رای صادره غیابی ظرف ۲۰ روز از تاریخ ابلاغ قابل واخواهی در این مرجع و سپس ظرف ۲۰ روز قابل تجدیدنظر در محاکم تجدیدنظر استان تهران می باشد .
٤٠٧٢٢٦/م الف رییس شعبه ۱۰۲۹ کیفری ۲ مجتمع شهید قدوسی تهران

دادنامه پرونده کلاسه ۹٥۰۹۹۸۲۱۹۰٦۰۰۰۱۳ شعبه ۱۰۳۱ دادگاه کیفری ۲ تهران دادنامه ۹٥۰۹۹۷۲۱۹۰٦۰۱۱۸۰ شاکی : محمد یوسفی فرزند مرتضی متهمین : ۱- داود کرمی ۲- مصطفی نادعلیان فرزند محمد علی بنشانی مجهول المکان اتهام : مزاحمت تلفنی بتاریخ ۹٥/۹/۲۹ در وقت مقرر دادگاه بتصدی امضا کننده ذیل تشکیل و پرونده کلاسه ۹٥۰۱۲۹ تحت نظر است طرفین حضور ندارد دادگاه با عنایت به محتویات پرونده ختم رسیدگی را اعلام و مبادرت بصدور رای می نماید رای دادگاه در خصوص اتهام ۱- داود کرمی ۲- مصطفی نادعلیان فرزند محمدعلی دایر بر ایجاد مزاحمت تلفنی موضوع شکایت محمد یوسفی با نگرش در اوراق پرونده نظر به پاسخ استعلام شرکت ایرانسل و مشخصات سجلی متهم ردیف دوم بشرح ص ۲٥ پرونده که با کدملی مالک تلفن همراه بشماره ۰۹۳٥۱٤٥۹۸٥۲ منطبق می باشد و سایر قرائن و امارات موجود در پرونده دادگاه اتهام انتسابی به متهم ردیف دوم را محرز دانسته و مستندا بماده ٦٤۱ ق م ا مصوب ۱۳۷٥ و با رعایت بند ۲ ماده ۳ قانون وصول برخی از درآمدهای دولت و مصرف آن در موارد معین و جدول شماره ۱٦ اصلاحیه قانون بودجه ۱۳۹٥ کل کشور حکم به محکومیت نامبرده بپرداخت ٥۰/۰۰۰/۰۰۰ ریال در حق دولت صادر و اعلام می نماید و نسبت به متهم ردیف دوم نظر به انکار نامبرده طبق لایحه تقدیمی و در نتیجه عدم کفایت ادله دادگاه مستندا به اصل ۳۷ ق ا حکم به برائت وی صادر و اعلام می نماید رای صادره نسبت به متهم ردیف اول حضوری و ظرف ۲۰ روز پس از ابلاغ قابل تجدیدنظر خواهی در دادگاه تجدیدنظر استان تهران می باشد و نسبت به متهم ردیف دوم غیابی ظرف ۲۰ روز از تاریخ ابلاغ قابل واخواهی در این مرجع و سپس ظرف ۲۰ روز قابل تجدیدنظر در محاکم تجدیدنظر استان تهران می باشد .
٤٠٧٢٢۷/م الف دادرس شعبه ۱۰۳۱ کیفری ۲ مجتمع شهید قدوسی تهران

دادنامه پرونده کلاسه ۹۳۰۹۹۸۲۱٤۰۸۰۰۳۳٦ شعبه ۱۰۲٦ دادگاه کیفری ۲ تهران دادنامه ۹٥۰۹۹۷۲۱۹۰۱۰۱۱٦۳ شاکی : حبیب اله صالحی فرزند حبیب اله با وکالت گلسا صداقت کیش فرزند محمد مهدی متهم : اشرف السادات حسینی بنشانی مجهول المکان رای اصلاحی رای دادگاه نظر باینکه در دادنامه ۹٥۰۹۹۷۲۱۹۰۱۰۰٦۷۲ مورخ ۹٥/٦/۱ صادره از این شعبه نسبت به اوراق غیر رسمی جعلی تصمیم گرفته نشده است دادگاه با استناد بماده ۲۱٥ ق م ا مصوب ۱۳۹۲ و به تجویز از ماده ۳۸۱ ق آدک مصوب ۱۳۹۲ حکم به معدوم نمودن مدارک جعلی صادر و اعلام می نماید رای تصحیحی به پیوست دادنامه فوق در حکم واحد است تسلیم رونوشت یا تصویر از هر کدام جداگانه ممنوع است رای صادره غیابی ظرف ۲۰ روز از تاریخ ابلاغ قابل واخواهی در این دادگاه می باشد .
٤٠٧٢۲۹/م الف رییس شعبه ۱۰۲٦ کیفری ۲ مجتمع شهید قدوسی تهران

دادنامه پرونده کلاسه ۹٥۰۹۹۸۰۲۳٤٦۰۰۱۲۳ شعبه ۱۱۲۸ دادگاه کیفری ۲ تهران دادنامه ۹٥۰۹۹۷۰۲۳۲۹۰۱٤٤۷ شاکی : الهام رستمی نجف آبادی فرزند محسن متهم : علی اصغر کاظمی فرد فرزند علی مرتضی بنشانی مجهول المکان اتهام ها : ۱- افترا ۲- ضرب و جرح عمدی رای دادگاه در خصوص اتهام علی اصغر کاظمی فرد فرزند علی مرتضی مجهول المکان دایر بر الف ایراد ضرب و جرح عمدی ب افترا موضوع شکایت الهام رستمی نجف آبادی دادگاه با عنایت به جمیع اوراق و محتویات پرونده و شکایت شاکیه خصوصی و نظریه پزشکی قانونی و شهادت شهود و با التفات به کیفر خواست صادره از دادسرای عمومی و انقلاب ناحیه ۱٤ تهران و عدم دفاع از ناحیه متهم و سایر قرائن و امارات موجود در پرونده ارتکاب بزه های انتسابی را از سوی نامبرده محرز دانسته فلذا با استناد بمواد ٤٤۸-٤٤۹-٥٥۹ بند الف ماده ٤۸۸ و ماده ۷۱٤ ق م ا و ماده ٦۹۷ قانون تعزیرات حکم به محکومیت متهم موصوف بپرداخت شش هزارم دیه کامل جمعا بابت کبودی قسمت چپ پیشانی و پل بینی و شش هزارم دیه کامل جمعا بابت کبودی ران چپ و بازوی چپ و ساعد چپ و قدام ساعد راست و شش دهم درصد دیه کامل بابت ارش تورم پل بینی و خونریزی از بینی در حق الهام رستمی نجف آبادی ظرف یک سال قمری از تاریخ وقوع بزه و نیز بتحمل چهل ضربه شلاق تعزیری بابت افترا صادر و اعلام می دارد رای صادره غیابی ظرف ۲۰ روز از تاریخ ابلاغ قابل واخواهی در این مرجع و سپس ظرف ۲۰ روز قابل تجدیدنظر در محاکم تجدیدنظر استان تهران می باشد .
٤٠۷۲۳۰/م الف رییس شعبه ۱۱۲۸ کیفری ۲ مجتمع شهید محلاتی تهران

دادنامه پرونده کلاسه ۹۳۰۹۹۸۲۱٤٥۲۰۰۳۳۱ شعبه ۱۰۳٦ دادگاه کیفری ۲ تهران دادنامه ۹٥۰۹۹۷۲۱۹۱۱۰۱۱۹٤ شاکی : حبیب نمازی فرزند علی اکبر متهمین : ۱- امیر محمد هوشمند فرزند محمد مسعود ۲- امیر خدمتی همگی بنشانی مجهول المکان اتهام : سو استفاده از ضعف نفس محجور و تحصیل مال از طریق نامشروع رای دادگاه در خصوص اتهام ۱- امیر خدمتی ۲- امیر هوشمند دایر بر سو استفاده از ضعف نفس محجور سیروس نمازی و تحصیل مال از طریق نامشروع موضوع شکایت حبیب نمازی قیم محجور بشرح منعکس در پرونده دادگاه با عنایت به مندرجات پرونده نسبت به شق دوم اتهام نظر به شکایت شاکی گزارش مرجع انتظامی تحقیقات انجام شده رسیدهای پرداخت وجه قرار جلب به دادرسی صادره عدم حضور متهمین در هیچ یک از مراحل دادرسی و عدم ارسال لایحه دفاعیه بزه های منتسبه را محرز دانسته در اجرای ماده ۲ قانون تشدید مجازات مرتکبین ارتشا اختلاس و کلاهبرداری حکم بر محکومیت متهمین علاوه بر رد تضامنی اموال شاکی به وی بمیزان چهل میلیون تومان هر کدام بتحمل دو سال حبس تعزیری صادر و اعلام می نماید نسبت به شق اول اتهام همچنین راجع به شکایت شاکی علیه شخصی با هویت سرهنگ یوسفی نظر به فقد دلیل کافی و محکمه پسند دال بر توجه اتهام به متهمین و عدم احراز عناصر متشکله بزه معنونه در اجرای مواد ۱۲۰-۱٤٤ ق م ا و اصل ۳۷ قانون اساسی و ماده ٤ ق آدک حکم بر برائت صادر و اعلام می نماید رای صادره نسبت به اعلام محکومیت غیابی ظرف ۲۰ روز از تاریخ ابلاغ واقعی قابل واخواهی در این مرجع و در سایر موارد ظرف ۲۰ روز قابل تجدیدنظر در محاکم تجدیدنظر استان تهران می باشد .
٤٠۷۲۳۱/م الف رییس شعبه ۱۰۳٦ کیفری ۲ مجتمع شهید قدوسی تهران

نقد و نظر

یک عضو اتاق بازرگانی تهران

اراده‌ای برای تک نرخی کردن ارز در سال ۹۶ هم وجود ندارد

یکی از اعضای اتاق بازرگانی تهران معتقد است: تعیین نرخ ۳۳۰۰ تومان برای ارز در بودجه سال ۹۶ با واقعیت تطابق ندارد و نرخی که برای ارز تعیین و اعلام کرده‌اند، نشان می‌دهد اراده‌ای برای تک نرخی کردن ارز در سال ۹۶ هم نیست.

مهدی پورقاضی، عضو هیأت نمایندگان اتاق بازرگانی، صنایع، معادن و کشاورزی تهران در گفت‌وگو با اقتصادآنلاین، با بیان این مطلب گفت: ارز آزاد تا بیش از ۴۲۰۰ تومان در نوسان است و فاصله آن با ارز دولتی و مبادله‌ای زیاد است و زمانی که فاصله زیاد می‌شود اجرای تک نرخی کردن ارز کار سخت‌تری می‌شود، ضمن این‌که معتقدم هرگونه که می‌توانند باید ارز را تک نرخی کنند.

وی ادامه داد: ارز ارزان برای واردات به منزله کمک و یارانه دادن به تولیدات و محصولات خارجی است و در واقع از این نرخی که برای ارز (۳۳۰۰تومان) در نظر گرفته شده ناراضی هستیم و فکر می‌کنیم که حتماً باید ارز تک نرخی شود.

پورقاضی در پاسخ به این سؤال که چه رقمی را برای تک نرخی شدن ارز مناسب می‌دانید، بیان کرد: حتماً رقم ۳۳۰۰ تومان با واقعیت مطابقت ندارد و به نظر بنده نرخ مناسب ارز، نرخی است که به‌طور آزادانه در بازار تصویب می‌شود.

این فعال بخش خصوصی عنوان کرد: این مسأله در همه جای دنیا همین طور است و خرید و فروش آن بدون هیچ محدودیتی انجام شود، اکنون با این نرخی که تعیین کرده‌اند هیچ‌کس حاضر به فروش ارز نیست.

وی درباره تأثیر تعیین نرخ ۳۳۰۰ تومان برای ارز در تولید و صنعت و چگونگی برنامه‌ریزی برای آینده توضیح داد: تولیدکننده عملاً از این نرخ ارز بی‌بهره است و شبه‌دولتی و... هستند که می‌توانند از این ارز استفاده کنند و بقیه واحدهای تولیدی از این ارز استفاده نمی‌کنند.

پیش‌بینی منفی شدن تراز تجاری تا پایان سال

رییس کنفدراسیون صادرات ایران با تحلیل آمار تجارت خارجی ایران در ۹ ماهه نخست سال جاری، گفت: احتمالاً تراز تجاری کشور تا پایان سال منفی می‌شود؛ اما این موضوع جای نگرانی ندارد؛ چراکه ۸۵ درصد واردات را کالاهای واسطه‌ای تولید و سرمایه‌گذاری تشکیل می‌دهد.

محمدلاهوتی در گفت‌وگو با میزان، اظهار کرد: جدول ۹ ماهه گمرک حکایت از واردات ۳۱ میلیارد و ۵۳۸ میلیون دلاری دارد که به لحاظ وزنی رشد منفی در حدود ۳,۵ درصد را تجربه می‌کند؛ ولی از نظر ارزشی ۴,۳۸ درصد افزایش را نشان می‌دهد؛ این بدان معنا است که قیمت کالای وارداتی در ۹ ماهه، به مقدار ناچیزی گران‌تر از ۸ ماهه بوده است.

رییس کنفدراسیون صادرات ایران افزود: در عین حال، صادرات ایران در ۹ ماهه به ۳۱ میلیارد و ۵۹۳ میلیون دلار رسیده که از نظر وزنی ۳۲,۶۰ درصد ولی از نظر ارزشی ۹,۰۵ درصد رشد را نشان می‌دهد؛ البته باید توجه داشت که این اعداد و ارقام نشانگر آن است که ارزش سبد قیمتی کالای صادراتی نسبت به وزن آن، کاهش را تجربه می‌کند. وی، میانگین واردات هر تن کالای وارداتی را ۱۲۶۸ دلار ذکر و خاطرنشان کرد: میانگین ارزش صادرات کالاهای ایرانی در هر تن، ۳۴۶ دلار بوده است؛ ضمن این‌که از کل صادرات غیرنفتی ۵۳ درصد را پتروشیمی، میعانات و گازهای طبیعی تشکیل می‌دهد و ۴۷ درصد، سهم سایر کالاها بوده که اقلام صنعتی، کشاورزی و معدنی را شامل می‌شود.

لاهوتی در خصوص تراز تجاری کشور در ۹ ماهه ابتدای امسال توضیح‌داد: تراز تجاری در ۹ ماهه، به نفع صادرات، مثبت است؛ ولی تفاوت تنها به ۵۵ میلیون دلار است که نشان می‌دهد با افزایش واردات، طی ماه‌های پیش رو به سمت منفی شدن تراز تجاری پیش خواهیم رفت؛ به این معنا که پیش‌بینی می‌شود تراز تجاری در ماه‌های آتی، منفی شود.

رییس کنفدراسیون صادرات ایران در تحلیل تراز منفی تجاری طی ماه‌های آینده، گفت: اگر بخواهیم تحلیلی بر منفی شدن تراز تجاری کشور طی ماه‌های آتی ارایه دهیم، باید گفت که جای نگرانی نیست؛ چرا که مطابق آمارها ۸۵ درصد واردات رسمی کشور را کالاهای واسطه‌ای تولید، تشکیل می‌دهد و این، نشانگر پویا شدن اقتصاد و خروج از رکود صنایع است که مجدد می‌تواند در یک چرخه، باعث رشد صادرات شود؛ چرا که میزان تولید کالاهای داخلی افزایش می‌یابد و همچنین با توجه به واقعی شدن نرخ ارز طی ماه‌های اخیر و ماندگاری نرخ دلار تا حدود ۳۹۰۰ تومان باعث افزایش صادرات و همچنین کاهش قاچاق خواهد بود البته در صورتی که دولت سیاست سرکوب مجدد نرخ ارز را مجدداً در دستور قرار ندهد.

عضو هیأت نمایندگان اتاق بازرگانی تهران

ادغام وزارتخانه‌ها، تجارت را به حاشیه برد

یحیی آل‌اسحاق تأکید کرد: ساختار وزارت صنعت، معدن و تجارت باید به‌گونه‌ای باشد که حوزه بازرگانی را از حاشیه به متن بیاورد.

عضو هیأت نمایندگان اتاق بازرگانی تهران در گفت‌وگو با خبرآنلاین با انتقاد از ادغام وزارت بازرگانی با وزارت صنعت در دولت قبل، اظهار کرد: ما قبلاً وزارت بازرگانی مستقلی داشتیم که در رابطه واردات، صادرات، توزیع و قیمت‌گذاری‌ها، تصمیم می‌گرفت. وی افزود: این وزارتخانه به هر دلیلی در دولت قبل ادغام شد و یک‌چهارم از فعالیت‌های وزارت صنعت، معدن و تجارت شد؛ آن هم با یک روحیه غیرحمایتی از تجارت. عضو هیأت نمایندگان اتاق بازرگانی تهران تصریح کرد: کسانی که در وزارت صنعت، معدن و تجارت مشغول به‌کار هستند، نگاه و چهره‌شان صنعتی است و تجارت را عنوان ثانویه می‌دانند، اصل نمی‌دانند. در صورتی که بازرگانی یک پایه است.

آل‌اسحاق متذکر شد: علل و عوامل موفقیت تولید، در بخش بازرگانی است. همان‌طور که امروز می‌بینیم یکی از مشکلات واحدهای تولیدی این است که محصول خود را نمی‌توانند بفروشند و بازار ندارند.» وی با بیان این‌که در حال حاضر تولید صورت می‌گیرد، اما کالاها در انبارها می‌ماند، عنوان کرد: مشکل این است که امروز بازرگانی به حاشیه رفته و در متن قرار ندارد. تا زمانی که بازرگانی در حاشیه باشد، مشکلات حل نمی‌شود. رییس سابق اتاق بازرگانی و صنایع و معادن تهران خاطرنشان کرد: ساختار وزارت صنعت، معدن و تجارت باید به‌گونه‌ای باشد که حوزه بازرگانی را از حاشیه به متن بیاورد. تا زمانی که بازرگانی جایگاه خود را پیدا نکند، همین آش و همین کاسه است.

ناصر بهزادفر
nasser_b1963@yahoo.com

هزار و یک نکته پزشکی

دکتر محسن بهزادفر

■ سرطان همه مردم را در هر سن و جنس و با هر نژادی درگیر می‌کند. انستیتو ملی سلامت (NIH) آمریکا تخمین زده است که کل هزینه‌های مرتبط با سرطان در سال ۲۰۰۹، ۲۱۶/۶ میلیارد دلار بوده است.

■ بنیاد تحقیقات جهانی سرطان تخمین زده است که یک سوم سرطان‌هایی که در کشورهای پیشرفته مثل آمریکا ایجاد می‌شود؛ مرتبط به چاقی، عدم فعالیت یا تغذیه ضعیف است. همه این موارد قابل پیشگیری هستند. سیگار عامل ۹۰ – ۸۰ درصد مرگ در زنان و مردان است.

غار پوستین‌دوز شیروان با حفره‌های پیچ در پیچ

ناصر بهزادفر – غار پوستین‌دوز در فاصله ۳۲ کیلومتری شمال شهر شیروان قرار دارد. ارتفاع غار از سطح دریا حدود ۱۲۰۰ متر ۱۵۰ متر است. نام این غار از روستای متروکه پوستین‌دوز در ۳ کیلومتری شرق غار گرفته شده است، این غار با دهان‌های تقریباً بزرگ و گنبدی شکل به عرض ۴ متر و ارتفاع ۳ متر به دروازه‌ای شبیه است که رو به قبله (جنوب‌غربی) است، نوع و جنس غار پوستین‌دوز آهکی و درون غار مرطوب و خاک آن زرد است. ساختمان غار در ابتدا شبیه تونل تقریباً بزرگی به ابعاد تقریبی ۱۰ متر و ارتفاع ۶ متر است که به ۳ شعبه اصلی تقسیم می‌شود که درست در مقابل درب ورودی غار قرار دارند، یکی از شعبات که در سمت راست بقیه قرار دارد، راه اصلی غار را تشکیل می‌دهد. در ادامه راه اصلی پس از عبور از راه‌های پر پیچ و خم و باریک و سرازیری‌ها به محلی از غار می‌رسیم که می‌بایست سینه‌خیز حرکت کرد، پس از عبور از منطقه سینه‌خیز که ۴ متر طول دارد به محوطه‌ای نسبتاً بزرگ به ابعاد ۳×۱۰ متر به ارتفاع تقریبی ۴ الی ۷ متر به شکل یک شکاف می‌رسیم که انتهای این شکاف به حفره‌های باریک و پر پیچ و خم که بیش‌تر به سمت بالا تمایل دارند ختم می‌شود و این جا پایان غار محسوب می‌شود.

اما راه دیگری نیز برای بازگشت وجود دارد که به عبور از ۴ متر منطقه سینه‌خیز احتیاج ندارد منتهی کمی مشکل و فنی است و آن بدین‌صورت است که در قسمت آخر غار در سمت چپ دیواره‌ای در حدود ۶ متر وجود دارد که در انتهای دیوار حفره‌ای است که می‌بایستی از دیوار صعود کرد. در کل غار پوستین‌دوز با وجود انشعاب‌های فراوان و حفره‌های به هم پیوسته و پیچ در پیچ، غارنورد را دچار سردرگمی می‌کند و برای افراد ناوارد و غیرفنی بازدید از این غار بدون راهنما و نخ‌کشی دشوار و خطرناک است.

مسیر دسترسی

غار پوستین‌دوز در ۳۲ کیلومتری شمال شیروان و ۶ کیلومتری شمال‌شرقی روستای لوجعلی و در دامنه کوه‌های «امام حاضر» جای گرفته است.

بزرگ‌ترین مزارع برق بادی جهان

به گزارش سیناپرس مجله Energy Digital به مهم‌ترین مزارع بادی پرداخته است. در این مجله تخصصی انرژی ۱۰ مزرعه بزرگ تولید برق از انرژی باد در سراسر جهان معرفی شده‌اند.

تولید برق با تکیه بر انرژی باد به صنعتی بزرگ تبدیل شده که بسیاری از کشورهای جهان را درگیر خود کرده است. در واقع این روزها در بسیاری از کشورهای جهان شاهد چرخش پره‌های غول پیکری هستیم که هرچه بیش‌تر بچرخند وابستگی مردم آن کشورها به منابع آلاینده تولید انرژی نظیر سوخت‌های فسیلی را کم‌تر می‌کند. این نگرش تا آن حد پیش رفته که هم‌اکنون طیف گسترده‌ای از صنایع و فناوری‌های مرتبط با مزارع تولید برق از انرژی باد ارایه شده است.

نگاهی دقیق‌تر به این دسته از مزارع گویای نکات جالب توجهی است. مجله تخصصی «انرژی» به معرفی ۱۰ مزرعه بزرگ تولید برق از انرژی باد در سراسر جهان پرداخته است. در ابتدای این فهرست مزرعه ۶ هزار مگاواتی گانژوی چین دیده می‌شود. این مزرعه برق بادی در سال ۲۰۱۲ به رکورد خیره‌کننده‌ای در زمینه تولید انرژی پاک دست یافت به‌طوری که محاسبات دقیق نشان می‌داد که برق تولید شده در این مزرعه فراتر از کل برق بادی تولید شده در سراسر بریتانیا بوده است. مزرعه بادی گانژو بزرگ‌ترین مزرعه بادی از مجموع ۶ مزرعه عظیم برق بادی است که این روزها در گوشه و کنار چین در دست ساخت است. این پروژه عظیم تا سال ۲۰۲۰ تکمیل می‌شود که خروجی آن تولید ۲۰ هزار مگاوات برق خواهد بود. چین برای ساخت این مجموعه مزارع بادی بودجه هنگفت ۲۰ میلیارد دلاری خرج می‌کند.

اما در بین این ۱۰ مزرعه عظیم بادی، سهم آمریکا بیش از هر کشور دیگری است. این کشور ۶ مزرعه بادی در این فهرست دارد که مرکز انرژی بادی «آلتا» با ظرفیت ۱۵۴۸ مگاوات، بزرگ‌ترین آن‌ها محسوب می‌شود. آلتا که پس از گانژو، بزرگ‌ترین مزرعه برق بادی دنیا محسوب می‌شود در کالیفرنیا واقع شده و جالب این که همچنان مراحل رشد و توسعه خود را طی می‌کند زیرا قرار است تا سال ۲۰۴۰ به ظرفیت تولید ۳ هزار مگاواتی برسد با این حال همچنان فاصله بسیار زیادی با گانژوی چین خواهد داشت. آلتا در آینده و با رسیدن به حدنصاب مورد نظر سازندگانش، برق حدود ۴۵ هزار خانه را تأمین خواهد کرد.

هند هم به عنوان یکی از بزرگ‌ترین و پرجمعیت‌ترین کشورهای جهان در فهرست ۱۰ مزرعه بزرگ برق بادی جهان دو سهمیه دارد. پارک‌های بادی ماپاندال و جایسالمر هند در زمره بزرگ‌ترین مزارع تولید برق بادی دنیا قرار دارند. ظرفیت این مزارع برق بادی به ترتیب ۱۵۰۰ و ۱۰۶۴ مگاوات است. هند با جمعیتی در حدود یک میلیارد و ۲۵۰ میلیون نفر از جمله کشورهای نیازمند به منابع انرژی به شمار می‌آید. شمار قابل توجهی از جمعیت این کشور در روستاها پراکنده شده‌اند و این یعنی اتصال این جمعیت بزرگ به شبکه برق سراسری کاری دشوار و بسیار پرهزینه است. از این رو دولت هند استراتژی توسعه همه جانبه مزارع تولید برق از توربین‌های بادی را در دستور کار خود قرارداده است. بدین‌ترتیب جمعیت چشمگیر روستاهای هر منطقه، برق مورد نیازشان را از یکی از این مزارع تأمین می‌کند. همین نگرش موجب شده که در هند فناوری‌های مرتبط با توسعه مزارع تولید برق از توربین‌های بادی پیشرفت چشمگیری پیدا کنند.

در ادامه این فهرست، ۵ مزرعه تولید برق بادی دیگر مستقر در آمریکا به چشم می‌خورد که این خود نشان از سرمایه‌گذاری کلان این کشور در صنعت تولید برق از توربین‌های بادی دارد. مزرعه بادی شفردز فلت با ظرفیت ۸۴۵ مگاوات، روسکو با ۷۸۱,۵، فلاور ریج با ۷۵۰، هورس هالو با ظرفیت ۷۳۵,۵ و کاپریکورن ریج با ظرفیت ۶۶۲,۵ مگاوات برق در زمره بزرگ‌ترین مزارع تولید برق از باد در دنیا قرار دارند. مزرعه برق بادی شفردز فلت در سال ۲۰۱۲ و با بودجه دو میلیارد دلاری راه‌اندازی شد. این مجموعه با همکاری و حمایت گوگل کار خود را آغاز کرده است. مزرعه برق بادی روسکو نیز که در زمان آغاز به‌کار، بزرگ‌ترین مجموعه در نوع خود در دنیا به شمار می‌آمد در تگزاس واقع شده و مثال بارزی از رونق این صنعت در این نقطه از خاک آمریکا محسوب می‌شود.

مزرعه برق بادی فانتانل رومانی نیز یکی دیگر از بزرگ‌ترین مجموعه‌های تولید برق از توربین‌های بادی در سراسر دنیا به شمار می‌آید و از این حیث می‌توان آن را نگین درخشان صنعت برق بادی در قاره سبز به شمار آورد. این مزرعه ظرفیت ۶۰۰ مگاواتی داشته و در مجموع سهم ۱۰ درصدی در تولید انرژی‌های پایدار رومانی را به خود اختصاص داده است. برای طراحی و راه‌اندازی این مجموعه بزرگ ۱,۵ میلیارد دلار هزینه شده است. در این مزرعه بالغ بر ۲۴۰ توربین بادی که با تکیه بر پیشرفته‌ترین فناوری‌های مرتبط با این صنعت ساخته شده‌اند سر به آسمان کشیده و همواره در حال تولید برق پاک هستند. بانک سرمایه‌گذاری اروپا به عنوان یکی از عالی‌ترین نهادهای مالی قاره سبز، وام ۲۰۰ میلیون یورویی به سازندگان این مجموعه اعطا کرده است که این امر نشان از اهمیت و اعتبار مزرعه برق بادی فانتانل رومانی دارد.

ماهی بلوفیس با رنگ آمیزی خیره کننده

گروه محیط زیست – بلو فیس (Blue face) یکی از ماهی‌های خانواده آنجل‌ها است که دارای رنگ‌آمیزی خیره‌کننده‌ای می‌باشد.

بلو فیس خواستگاهش اقیانوس هند، جزایر میکرونزی، اندونزی می‌باشد.

این ماهی یکی از گزینه‌های مناسب برای آکواریوم می‌باشد و همچنین در تغذیه و گرفتن غذا سریع می‌باشد.

بلو فیس از زمان تولد تا بلوغ کامل مراحل گوناگونی را از نظر تغییرات رنگ طی می‌کند و در بلوغ کامل اندازه آن حداکثر در شرایط طبیعی ۳۸ سانتی‌متر و در شرایط آکواریوم ۲۵ سانتی‌متر می‌رسد.

بلو فیس هنگامی که جوان می‌باشد دارای نقش‌های عمودی به رنگ سیاه، سفید و آبی می‌باشد که در طی مراحل بلوغ این رنگ‌ها تغییر می‌یابد.

همچنین این ماهی برای زندگی به سنگ زنده، شقایق و صدف‌های دو کفه‌ای نیاز دارد و در کوچک‌ترین اندازه آکواریوم که ۴۰۰ لیترمی باشد، می‌تواند به خوبی رشد کند.

بلو فیس می‌تواند نسبت به دیگر آنجل‌ها که به محدوده آن وارد می‌شوند گاهی پرخاشگر باشد.

تغذیه این ماهی شامل اسپرولینا، انواع جلبک‌های دریایی، غذاهای مخصوص فرشته ماهیان، میگوی منجمد و سایر غذاهای گوشتی می‌باشد و می‌تواند از جلبک‌ها، مخلوطی از کرم‌های گوناگون و غذاهای فریز شده نیز استفاده کند.

این ماهی زیبا نیاز به مخزنی با حجم ۳۵۰ لیتر با سنگ‌های زنده بزرگ و مخفیگاه‌های فراوان می‌باشد و چون به مرجان‌ها و صدف‌ها صدمه وارد می‌کند، بهتر است در آکواریومی بدون صدف و مرجان نگهداری شود.

بلو فیس دارای سطح نگهداری متوسط و رفتار نیمه تهاجمی است و غذادهی ۳ بار در روز برای او ایده‌آل است.

میزان حساسیت این ماهی به بیماری زیاد و در آکواریوم پرتحرک است از نظر اجتماعی بلو فیس دارای رفتارهای فردی است.

منبع:

کتاب marin aquarium fish
اکواریوم نگار
aquashop.ir
www.aqua-quest.ir
www.dolphiran.com
تکثیر ماهی آب شور ۵
اکواشاپ نسیم نگاه

خبر

کاهش عوارض آلودگی هوا با تغذیه مناسب

این روزها با شیوع آلودگی هوا در اغلب شهرها با افزایش آمار بیماری‌ها و مرگ و میر ناشی از این معضل روبه‌رو هستیم.

به گزارش سیناپرس این موضوع سبب شده تا در فضاهای مجازی و سایت‌های خبری با حجم زیادی از مطالب مرتبط که هرکدام روش‌های مختلفی را برای کاهش اثرات مخرب این معضل بر سلامت افراد پیشنهاد می‌کنند مواجه باشیم؛ حال این روش‌ها تا چه میزان مؤثر هستند پرسشی است که متخصصان پاسخگوی آن هستند.

سید مرتضی صفوی متخصص تغذیه در این خصوص گفت: ۸۰ درصد مرگ ومیرهای زودرس به دلیل آلودگی هوا به وجود می‌آید و متأسفانه بیماری‌های مختلفی مانند کورونر قلب به دلیل آلودگی هوا تشدید می‌شود و سالمندان، زنان باردار، کودکان و بیمارانی که مشکلات ریوی دارند بیش‌تر در معرض مشکلات ناشی از آلودگی هوا هستند.

مصرف روغن زیتون

وی افزود: رژیم غذایی نقش مهمی در کاهش مشکلات ناشی از هوای آلوده دارد.یکی از موادغذایی مؤثر در این زمینه روغن زیتون است. این روغن منبع بسیار خوبی از امگا ۹ است و باعث فعال شدن آنزیمی می‌شود به نام پلاس مینوژن. روغن زیتون دو آنتی‌اکسیدان قوی دارد که موجب رقیق کردن خون و جلوگیری از لخته و انتشار اسید اکسید نیتریک در عروق می‌شود، در نتیجه دیواره عروق را شل می‌کنند و گردش خون بهتر می‌شود.

آنتی‌اکسیدان‌ها را دریابید

این استاد دانشگاه علوم پزشکی اصفهان در ادامه گفت: مواد غذایی حاوی آنتی‌اکسید از سلول‌ها در مقابل صدمات ناشی از آلودگی هوا محافظت می‌کنند. ویتامین‌های محلول در چربی به جز ویتامین کا حاوی آنتی اکسیدان هستند. ویتامین آ و بتاکاروتن وای و دی از جمله ویتامین‌های مناسب به لحاظ آنتی‌اکسیدان هستند که مصرف‌شان در این زمان توصیه می‌شود. ویتامین دی در خوراک‌های دریایی وشیرهای غنی شده با این ویتامین موجود است که می‌توان از آن‌ها استفاده کرد.لازم به ذکر است مصرف شیر در این زمینه بسیار کمک کننده است.

سبزیجات و مواد غذایی حاوی لوتیین

مصرف ویتامین ای یکی دیگر از اقدامات مؤثر است که از صدمات هوای آلوده جلوگیری می‌کند. یکی از منابع غنی این ویتامین در جوانه گندم و کاهو است که توصیه می‌شود به میزان مناسب مصرف شوند. ویتامین آ هم نقش مؤثری داشته خصوصاً منبع این ویتامین در هویج موجود است که پیشتاز کاروتن است. در کلم و گل و کلم و اغلب سبزیجات ماده لوتیین موجود است و سبزیجات نشاسته‌ای مانند ذرت و نخود فرنگی هم حاوی این ماده هستند. در تخم مرغ و سبزیجات برگ‌دار لوتیین موجود است که این ماده کمک بزرگی به اثرات مخرب آلودگی هوا می‌کند.

وی افزود: سلنیوم هم ماده‌غذایی دیگری است که در تخم‌مرغ، مرغ، غذاهای گیاهی و ماهی وجود دارد که نقش مؤثری در این زمینه دارد. کارتنوییدها در اغلب میوه‌ها و سبزیجات وجود دارند. هر میوه و سبزی که رنگ زرد دارد مانند هویج، خربزه، طالبی، سیب زمینی و فلفل دلمه‌ای رنگی حاوی این ماده بوده و توصیه می‌شود در مصرف روزانه قرار گیرند.

تأثیر کیفیت خواب مدیر بر عملکرد کارمندان

تردیدی نیست که خواب هر فرد می‌تواند بر عملکرد روزانه او مؤثر باشد. در این میان، مطالعات گویای آن است که کیفیت خواب مدیر تأثیر مستقیمی بر کیفیت عملکرد کارمندانش خواهد داشت.

به گزارش سیناپرس رفتار خصمانه و ناخوشایند یک مدیر می‌تواند سبب بروز مشکلاتی در محل کار شود. در طی چند دهه گذشته، پژوهشگران به بررسی تأثیر نظارت خصمانه مدیر بر عملکرد کارکنان پرداختند. منظور از نظارت خصمانه، به‌کارگیری سخنان ناخوشایند و حتی خلاف ادب و نیز رفتارهای غیرکلامی (از جمله خشونت فیزیکی) در برابر کارکنان است. این مطالعات نشان داده‌اند که این رفتارهای منفی موجب بروز مشکلاتی نظیر استرس، رضایت شغلی پایین، رفتارهای غیرقانونی، عملکرد پایین و حتی ترک شغل از سوی کارکنان می‌شود.

با این حال بیش‌تر این مطالعات فرض را بر این گذاشته بودند که رفتارهایی این چنینی در طول زمان پایدار هستند. به کلامی دیگر، برخی مدیران همیشه این چنین رفتارهایی دارند و دیگر مدیران هم این‌گونه نیستند. اما مطالعات دیگر نشان می‌دهد که یک مدیر می‌تواند در برخی روزها رفتار خوب و در برخی روزها رفتار نامناسب داشته باشد.

پژوهشگرانی که به بررسی نقش خواب در ایجاد چنین رفتارهایی پرداخته بودند نشان داده بودند که خواب می‌تواند بر رفتارهای هر فرد در محل کار تأثیر بگذارد. این پژوهش‌ها ثابت می‌کرد که خواب نقشی بسیار حیاتی در توانایی فرد برای خود کنترلی دارد. به هر روی مطالعات نشان می‌دهد که کیفیت خواب مدیر بر توانایی خود کنترلی او تأثیر گذاشته و این امر هم بر میزان مشارکت و عملکرد کارکنان او مؤثر است.

سمیه مهدوی
mahdavis23@yahoo.com

۲ روزنامه در یک روزنامه ۱۲ صفحه روزنامه چاپی(صبح) و ۸۰ صفحه روزنامه الکترونیک (عصر)

سه‌شنبه ۱۴ دی ۱۳۹۵ ■ ۴ ربیع‌الثانی ۱۴۳۸ ■ سال دوازدهم ■ شماره ۲۰۴۸

Tuesday ■ 3.Jan.2017 ■ Vol.12 ■ No.2048

منهای نفت

خروج پروژه‌های آبی از رکود با اعتبارات ۷۰ هزار میلیارد ریالی

مدیرعامل شرکت مدیریت منابع آب ایران می‌گوید، سهم محیط‌زیست از منابع آبی در لایحه برنامه ۵ساله ششم توسعه کشور ۱۰ میلیارد و ۸۰۰ میلیون مترمکعب در نظر گرفته شده است و احیای تالاب‌های بحرانی از همین محل میسر می‌شود.

به گزارش ایرنا، محمدحاج‌رسولی‌ها بیان کرد: طرح احیا و تعادل‌بخشی با هدف مدیریت آب در حوضه‌های آبریز و اتکا به برداشت بر پایه آب قابل برنامه‌ریزی در هر حوضه، تهیه و تدوین شده است. وی افزود: براساس ابلاغیه تعریف شده برای آب قابل برنامه‌ریزی، امید است تا پایان برنامه ششم کل آب قابل برنامه‌ریزی از حدود ۱۰۰ میلیارد مترمکعب فعلی به ۸۰ میلیارد مترمکعب کاهش یابد. به گفته این مقام مسؤول، از این رقم حدود ۴۰ میلیارد مترمکعب به آب‌های سطحی و ۴۰ میلیارد متر مکعب دیگر به آب‌های زیرزمینی اختصاص خواهد یافت و بر همین اساس، سهم فضای سبز، بخش‌های صنعت، شرب و کشاورزی در حوضه‌های مختلف ابلاغ شده است. حاج‌رسولی‌ها گفت: سهم محیط‌زیست از آب برنامه‌ریزی شده در برنامه ششم توسعه ۱۰ میلیارد و ۸۰۰ میلیون مترمکعب در نظر گرفته شده است و به این ترتیب، تالاب‌های بحرانی و در معرض خطر خشکی از خطر خشکی و از بین رفتن رهایی خواهند یافت. وی خاطرنشان کرد: این موضوع هدفگذاری بزرگی است و فقط با همکاری سایر سازمان‌ها، نهادها و دستگاه‌های ذی‌ربط میسر خواهد شد. مدیرعامل شرکت مدیریت منابع آب ایران با اشاره به عملکرد این شرکت برای احیای دریاچه ارومیه، یادآوری کرد: تاکنون یک میلیارد مترمکعب آب به پیکره دریاچه ارومیه انتقال داده شده است. وی گفت: لایروبی بخشی از رودخانه سیمینه‌رود نزدیک به ۴۰۰ میلیون مترمکعب از این انتقال آب را میسر کرد. مشاور وزیر نیرو در ادامه با اشاره به اجرای طرح احیا و تعادل‌بخشی آب‌های زیرزمینی، تصریح کرد: این طرح در همه استان‌ها اجرایی شده و بودجه مصوب امسال آن ۴ هزار میلیارد ریال بوده، اما تاکنون وجهی بابت آن به شرکت پرداخت نشده است. وی خاطرنشان کرد: تاکنون مبلغ یک هزار و ۵۰۰ میلیارد ریال بابت این طرح هزینه شده که به‌طور عمده از منابع داخلی شرکت و بدهی به عوامل دست‌اندرکار آن بوده است.

حاج رسولی‌ها با اشاره به اقدام‌های انجام شده در این راستا، اظهارداشت: از ابتدای امسال ۱۰ هزار و ۶۰۰ حلقه چاه غیرمجاز در کشور مسدود شده و بیش از ۵۴هزار حلقه چاه کشاورزی به کنتورهای هوشمند مجهز شده است. وی تصریح کرد: افزون بر ۱۸۰۰ هزار میلیارد ریال برای تکمیل پروژه‌های نیمه تمام بخش آب کشور مورد نیاز است که شامل بیش از ۵۰۰ پروژه و طرح سدسازی، شبکه‌های آبیاری و آبرسانی است. به گفته این مقام مسؤول، تزریق سالانه ۶۰ تا ۷۰ هزار میلیارد ریال اعتبار، این پروژه‌ها را از رکود خارج خواهد کرد. وی خاطرنشان کرد: هم‌اینک تعداد ۱۲۸ سد بزرگ در ردیف‌های اجرایی قرار دارند که۵ مورد آن‌ها که به‌طور عمده در حوضه آبریز دریاچه ارومیه هستند، متوقف شده است. حاج‌رسولی‌ها ادامه‌داد: مجموع حجم مخازن این سدها دو میلیارد و یکصد میلیون مترمکعب بود که با بازنگری انجام شده، نزدیک به ۵۰۰ تا ۶۰۰ میلیون مترمکعب از حجم آن‌ها کاسته خواهد شد. وی اضافه کرد: نزدیک به ۳۷ سد مورد بازنگری در اهداف قرار گرفته، اما ۸۶ سد دیگر در برنامه‌های ششم و هفتم توسعه در دستور کار اجرا قرار خواهند گرفت. مشاور وزیر نیرو تصریح کرد: ۵۳ سد تا پایان امسال (سال پایانی برنامه پنجم) به بهره‌برداری رسیده یا آبگیری می‌شوند که با حجم مخازن ۱۴ میلیارد مترمکعب، بالاترین رکورد در همه برنامه‌های توسعه کشور است. حاج‌رسولی‌ها گفت: پیش از این در برنامه سوم توسعه، بهره‌برداری از ۳۵ سد در کشور به ثبت رسیده بود.

پایگاه جامع خبر و اطلاعات مناقصات و مزایدات ایران

www.monaghesatiran.ir

دبیر کل فدراسیون صادرات انرژی

اخذ مالیات از سرمایه‌گذاران بالادستی ویژه‌خواری پتروشیمی‌ها را متوقف می‌کند

دبیرکل فدراسیون صادرات انرژی و صنایع وابسته با یادآوری این نکته که تعیین نرخ متعادل برای خوراک در دیپلماسی اقتصادی و افزایش دستاوردهای منطقه‌ای تأثیرگذار است، گفت: ما نیاز داریم که ارزش افزوده ایجاد کنیم.

به گزارش ایلنا، حمیدرضا صالحی درباره تصمیم اخیر مجلس در تعیین نرخ خوراک پتروشیمی‌ها گفت: در ابتدای امر نظر مجلس این بود که نرخ خوراک پایین‌تر باشد اما با نامه وزیر نفت به مجلس این نظر تغییر کرد که منجر به عقب‌نشینی نمایندگان شد.

وی با اشاره به این‌که نرخ خوراک در حال حاضر با متغیر قیمت ۴ هاب منطقه‌ای و بین‌المللی تعیین شده است، به اختلافات بین وزارت صنعت و نفت اشاره و تصریح کرد: ریشه این اختلاف زمانی شروع شد که وزرای صنعت، دفاع و کار و تعاون که هلدینگ‌هایی را زیرمجموعه خود داشتند، طی نامه‌ای اعلام کردند که باید خوراک پتروشیمی‌ها پایین بیاید و این بحث غلظت گرفت.

صالحی افزود: آنچه باید در نظر داشت این‌که ما ابتدا باید به نحوی نرخ خوراک را تعیین کنیم که منجر به رانت نشود همچنین باید در نظر داشته باشیم که ما کشوری هستیم که در منطقه خلیج‌فارس واقع هستیم و دارای بزرگ‌ترین ذخایر گازی جهان هستیم.

وی اظهارداشت: این تفکر زمانی مطرح بود که نرخ خوراک باید معادل نرخ گاز صادراتی به ترکیه (۳۶ سنت) باشد و از طرفی نرخ ۳ سنت صاحبان منصب در پتروشیمی‌ها، وزارتخانه‌های ذی‌نفع، بنگاه‌ها و هلدینگ‌ها هم که اصرار داشتند خوراک ارزان باشد هم اشتباه است.

دبیرکل فدراسیون صادرات انرژی و صنایع وابسته بیان‌داشت: وقتی محصولات پتروشیمی را صادر می‌کنیم و با یک فرایند تبدیل به محصول می‌کنیم چرا باید تا این حد سوخت ارزان در اختیارشان باشد لذا با توجه به این مسایل وزارت نفت بعد از کش و قوس فراوان براساس چند هاب منطقه‌ای، اروپایی و آمریکایی قیمت را براساس فرمولی اعلام کرد.

وی تأکید کرد: ما باید این مسأله را حل کنیم که اگر استراتژی ما در منطقه استفاده از ذخایر گاز برای ایجاد ارزش افزوده و همچنین توسعه صنایع پایین‌دستی و ایجاد اشتغال و ارزش افزوده باید از بخشی‌نگری بپرهیزیم.

صالحی گفت: اگر می‌خواهیم قدرت اول و بازیگر اصلی گاز در منطقه بوده و هاب اول انرژی باشیم حاکمیت باید گاز را در پتروشیمی و دیگر صنایع تبدیل به فرآورده کند زیرا این رویه قدرت ما را زیاد کرده و صادرات را افزایش می‌دهد.

وی با یادآوری این نکته که تعیین نرخ متعادل برای خوراک در دیپلماسی اقتصادی و افزایش دستاوردهای منطقه‌ای تأثیرگذار است، گفت: ما نیاز داریم که ارزش افزوده ایجاد کنیم در حال حاضر در حدود ۵۰ پلنت در وزارت نفت برای سرمایه‌گذاری در حوزه پتروشیمی آماده است لذا نباید سرمایه‌گذاران را در این رابطه ناامید کرد.

این عضو کمیسیون انرژی اتاق بازرگانی با اشاره به این‌که باید سود و نرخ پتروشیمی‌ها منطقی و جذاب در نظر گرفته شود، اظهارداشت: با توجه به این سیاست که ایران می‌بایست قدرت و هاب پتروشیمی باشد، ضمن این‌که قیمت گاز صادراتی ملاک تعیین نرخ خوراک نباشد، حفظ زنجیره تولید نیز مورد نظر قرار گیرد در این صورت علاوه بر این‌که می‌توانیم در این صنعت حرف اول را بزنیم کمک شایانی نیز به اشتغالزایی خواهد شد.

وی تأکید کرد: ما به همان میزان که موافق سود زیاد بخش خصوصی نیستیم معتقدیم باید به بخش خصوصی اعتماد کنیم.

صالحی با بیان این‌که باید از طریق دیالوگ با تشکل‌ها از ویژه‌خواری جلوگیری کنیم، تصریح کرد: توجه به بخش خصوصی می‌تواند علاوه بر ایجاد منافع، درآمدزایی و رشد ناخالص ملی راهکاری برای خروج از رکود تلقی شود لذا باید با نگاه مثبت حرکت کرده و کاری نکنیم که بخش خصوصی از بین رفته و جذابیت سرمایه‌گذاری برای این بخش از بین برود و عقب‌نشینی کند. باید کاری کنیم که بخش خصوصی وارد میدان شود تا ایجاد اشتغال شده و تولید رونق بگیرد.

وی با اشاره به این‌که در این مقطع نگاه سوسیالیستی اشتباهی تاریخی است، گفت: در حال حاضر بخش خصوصی به‌دنبال سرمایه‌گذاری در بخش بالادست است زیرا سود بیش‌تری حاصل می‌کند لذا باید به این مسأله توجه شود و چاره‌ای برای آن اندیشیده شود. به این ترتیب که از سرمایه‌گذاران در بخش بالادست به نفع تولیدکنندگان پایین دست پتروشیمی عوارض و مالیات گرفته شود و در صندوق جداگانه ذخیره شده و به‌صورت وام در اختیار سرمایه‌گذاران بخش پایین دست قرار گیرد و بالادستی‌ها هم رغبت بیش‌تری برای حضور در پایین دست خواهند داشت و از رانت و ویژه‌خواری نیز جلوگیری می‌شود.

ایران آماده میزبانی نفتکش‌های روسی شد

همزمان با آغاز مذاکرات نهایی ایران و روسیه برای امضای قرارداد فروش ۱۰۰ هزار بشکه نفت، برنامه‌ریزی برای تغییر آرایش شبکه خطوط لوله و آماده‌سازی پایانه نفتی نکا آغاز شده است. به گزارش مهر، بیژن زنگنه و «الکساندر نواک» وزیران نفت و انرژی ایران و روسیه آذر ماه امسال در تهران بر روی نهایی کردن قرارداد فروش روزانه ۱۰۰ هزار بشکه نفت خام به توافق رسیدند.

از این رو در صورت توافق نهایی تهران- مسکو بر روی قرارداد فروش نفت، ۵۰ هزار بشکه نفت به صورت نقد و ۵۰ هزار بشکه در ازای دریافت خدمات فنی و مهندسی به روس‌ها فروخته خواهد شد. با این وجود یکی از ابهامات اجرای این قرارداد تاریخی نفت بین ایران و روسیه، امکان انتقال نفت از جنوب به شمال کشور با اعمال تغییر آرایش در شبکه خطوط لوله نفتی از نظر فنی و عملیاتی است. داریوش امیرسرداری گودرزی درباره آماده‌سازی شبکه انتقال نفت در شمال کشور برای آغاز صادرات نفت ایران به روسیه، گفت: هم‌اکنون خط لوله پایانه نفتی نکا به تهران از ظرفیت انتقال روزانه ۲۵۰ تا ۳۰۰ هزار بشکه نفت خام در روز برخوردار است. معاون شرکت خطوط لوله و مخابرات نفت ایران با اعلام این‌که در صورت نهایی شدن قرارداد فروش نفت بین ایران- روسیه از نظر فنی و عملیاتی امکان معکوس کردن و تغییر آرایش این خط لوله نفتی وجود دارد، تصریح کرد: هم‌اکنون عملیات آماده‌سازی این خط لوله نفتی با وجود توقف سوآپ نفت از کشورهای حاشیه دریای خزر انجام شده و حتی‌الامکان

انتقال نفت از جنوب به شمال کشور با رویکرد صادرات به کشورهای همجوار از جمله روسیه وجود دارد. این مقام مسؤول با تأکید بر این‌که آماده‌سازی خط لوله نفتی نکا- تهران (انبار نفت ری در جنوب تهران) با هدف صادرات نفت در مدت زمان کوتاهی انجام خواهد شد، تأکید کرد: برای معکوس کردن جریان انتقال نفت باید یکسری تغییرات فنی در برخی از مراکز انتقال نفت در مسیر این خط لوله انجام شود. در همین حال حسن باقریان، مدیر خطوط لوله و مخابرات نفت منطقه تهران شهریور ماه امسال در جمع خبرنگاران از اعمال تغییراتی در برخی از توربین‌ها و ایستگاه‌های انتقال نفت در مسیر خط لوله نکا- ری خبر داده و گفته بود: با اعمال تغییرات جدید بر روی تأسیسات و خطوط لوله حتی امکان سوآپ برعکس و صادرات نفت به کشورهای حاشیه خزر از طریق این خطوط لوله وجود دارد. از سوی دیگر در پایانه نفتی نکا هم به عنوان بزرگ‌ترین ترمینال نفتی ایران در دریای خزر با انجام عملیات لایروبی و ساخت اسکله‌های جدید ظرفیت پهلوگیری کشتی‌های نفتکش با ظرفیت بالا فراهم شده است. سیدپیروزموسوی، مدیرعامل شرکت پایانه‌های نفتی ایران با اشاره به آماده‌سازی پایانه نفتی نکا برای از سرگیری سوآپ نفت و یا صادرات نفت به کشورهای متقاضی، گفت: در صورتی که سیاست شرکت ملی نفت ایران فروش نفت به کشورهای حاشیه دریای خزر باشد محدودیتی برای پهلوگیری نفتکش‌های خارجی در این ترمینال نفتی وجود ندارد. هم‌اکنون طراحی و ساخت پروژه عظیم حوضچه فراگیر و افزایش ۱۲ پست اسکله و عمق آبخور کشتی‌های نفتکش در پایانه نکا آغاز شده است. علاوه بر این هم‌اکنون امکان پهلوگیری کشتی‌های نفتکش با ظرفیت ۱۲ تا ۱۴ هزار تن در پایانه نفتی نکا با تکمیل طرح توسعه حوضچه فراگیر فراهم شده ضمن آن‌که در این پایانه نفتی ظرفیتی برای ذخیره‌سازی یک میلیون و ۳۵۰ هزار بشکه نفت ایجاد شده است. بر این اساس در صورت توافق نهایی ایران و روسیه بر روی قرارداد فروش روزانه ۱۰۰ هزار بشکه نفت خام، محدودیتی به منظور پهلوگیری کشتی‌های نفتکش روسی در پایانه نفتی نکا وجود ندارد. ایران در طول دوران پسابرجام بالاترین میزان مشارکت با شرکت‌های نفتی روسی را داشته به‌طوری که تاکنون تفاهمنامه توسعه ۷ میدان نفت و گاز ایران با شرکت‌های متعدد روسیه همچون گازپروم نفت، لوک‌اویل، تات نفت، روس نفت و زابرژ نفت امضا شده است.

قطع واردات گاز از ترکمنستان موضوع نشست «مجلسی»ها با «نفتی»ها

سخنگوی کمیسیون انرژی مجلس از برگزاری نشست ویژه این کمیسیون با مسؤولان وزارت نفت پیرامون قطع واردات گاز از ترکمنستان خبر داد.

به گزارش تسنیم، اسدا...قره‌خانی سخنگوی کمیسیون انرژی مجلس شورای اسلامی با اشاره به قطع واردات گاز ترکمنستان به ایران، گفت: براساس برنامه‌ریزی‌های انجام شده، قرار است نشست ویژه‌ای با مسؤولان وزارت نفت و شرکت گاز پیرامون بررسی ابعاد قطع واردات گاز ترکمنستان به ایران داشته باشیم. وی با بیان این‌که وزارت نفت و ظرف ایرانی به تعهداتش در قبال خرید گاز از ترکمنستان پایبند بوده است، افزود: ترکمنستان در قرارداد صادرات گاز به ایران بدعهدی کرده و به دنبال باج‌خواهی است که این موضوع در جلسه ویژه کمیسیون انرژی مجلس با مسؤولان وزارت نفت مورد بررسی قرار می‌گیرد. سخنگوی کمیسیون انرژی مجلس، اضافه کرد: هنوز زمان دقیق نشست ویژه این کمیسیون پیرامون قطع صادرات گاز ترکمنستان به ایران مشخص نیست، اما در اسرع وقت این نشست برای حل و فصل موضوع برگزار می‌شود.

قره‌خانی اظهارکرد: مدیرکل گاز وزارت نفت تاکنون بازدیدهایی را از شهرهای شمالی کشور داشته و تمهیدات لازم برای جلوگیری از قطع احتمالی گاز مدنظر قرارداده شده است.

جمعی از نمایندگان استان مازندران در مجلس شورای اسلامی نیز در نامه‌ای به بیژن زنگنه وزیر نفت نسبت به قطع احتمالی گاز طبیعی در شهرهای شمالی کشور ابراز نگرانی کرده‌اند. به گزارش تسنیم، شرکت ملی گاز ایران روز یکشنبه در اطلاعیه‌ای اعلام کرد که علی‌رغم تلاش‌های انجام شده از سوی مسؤولان وزارت نفت و پرداخت بدهی‌های این شرکت به شرکت «ترکمن‌گاز»، کشور ترکمنستان صادرات گاز به ایران را متوقف کرده است که در پی آن لازم است صرفه‌جویی‌هایی در مصرف گاز طبیعی از سوی هموطنان صورت گیرد.

تعهد ۱۷ میلیارد دلاری ایران در موافقتنامه بین‌المللی پاریس

با وجود آن که موافقتنامه پاریس سندی غیرالزام‌آور معرفی شده است، اما در متن اصلی موافقتنامه، تحقق اهداف مربوط به تعهدات میلیارد دلاری کشور کاملاً الزام‌آور بیان شده است. به گزارش تسنیم، در جریان بیست و یکمین جلسه کنوانسیون تغییرات اقلیم سازمان ملل متحد در سال ۲۰۱۵، موافقتنامه‌ای برای کاهش انتشار گازهای گلخانه‌ای در سطح دنیا شکل گرفت. یکی از اصلی‌ترین چالش‌های نهایی کردن این موافقتنامه در اجلاس کشورهای عضو کنوانسیون، موضوع الزام کشورها در زمینه اجرای تعهدات کاهش انتشار تلقی می‌شد.

چندی پیش در این زمینه شفیع‌پور رییس مرکز بین‌الملل و امور کنوانسیون‌های سازمان محیط‌زیست عنوان کرده بود: «اقدامات ما داوطلبانه است و هیچ تعهدی برای هیچ یک از کشورها وجود ندارد» وی در ادامه گفته بود: «NDCها (برنامه مشارکت ملی) مبتنی بر اصل مسؤولیت مشترک لیکن متفاوت است و متناظر با توانمندی‌ها این تعهدات شکل می‌گیرد و یقیناً این موافقتنامه هیچ تهدیدی برای کشور ندارد و الزام‌آور نیست». اما بررسی متن موافقتنامه مذکور ابعاد دقیق‌تری از موضوع را آشکار می‌کند. براساس بند ۲ ماده ۴ موافقتنامه پاریس هر یک از اعضا برای دستیابی به هدف‌های مشارکت موظف هستند برنامه‌های کاهش انتشار خود را پیگیری نمایند. براساس قواعد متون حقوقی لاتین، استفاده از کلمه shall در عبارت Parties shall pursue domestic mitigation measures، از بند مذکور نشان از بار حقوقی بالای این بند دارد و به هیچ عنوان نمی‌توان آن را مشابه عباراتی نظیر may و should، غیرالزام‌آور تلقی کرد. این در حالی است که بر اساس برنامه‌ای که از طرف دولت در دبیرخانه موافقتنامه پاریس ثبت شده است، اجرای تعهدات کشور برای کاهش انتشار CO_2 بالغ بر ۱۷،۵ میلیارد دلار هزینه دربردارد که رقمی بالا محسوب می‌شود و با توجه به شرایط اقتصادی کشور، تأمین آن در آینده با چالش‌های فراوان روبه‌رو خواهد بود. در نتیجه از آن‌جا که تعهدات کشور در این موافقتنامه میلیاردها دلار هزینه در بر دارد و این موافقتنامه پاریس سندی الزام‌آور است، ضروری است در پذیرش آن دقت کافی صورت گیرد.

خبر

مجتمع‌های پتروشیمی خوراک گازی دارند

گاز مورد نیاز مجتمع‌های پتروشیمی با همکاری شرکت ملی گاز ایران در حال تأمین است و کلیه پتروشیمی‌ها در مدار تولید قرار دارند. به گزارش ایسنا، مدیر کنترل تولید شرکت ملی صنایع پتروشیمی اظهارکرد: درپی قطع ارسال گاز ترکمنستان به ایران با همکاری شرکت ملی گاز ایران تاکنون گاز هیچ‌کدام از مجتمع‌های پتروشیمی قطع نشده است اما در برخی از مجتمع‌ها تولید با حداقل ظرفیت در حال انجام است و امید است با تدابیر اتخاذشده و نیز صرفه‌جویی مردم روند تولید پایدار ادامه داشته باشد.

علی‌محمد بساق‌زاده افزود: هرگونه قطع احتمالی گاز پتروشیمی‌ها از سوی دیسپچینگ شرکت گاز اعلام خواهد شد و انتظار داریم با همکاری تمام هموطنان عزیز، صنایع کشور از جمله پتروشیمی‌ها نیز بتوانند تولید خود را ادامه دهند. وی تصریح کرد: تأمین نیاز بخش خانگی در فصل سرما در اولویت قرار دارد و با تدبیر وزارت نفت، خوراک مجتمع‌های پتروشیمی با وجود افزایش مصرف گاز خانگی، تأمین می‌شود و کلیه شرکت‌ها در حال تولید هستند. عضو هیأت مدیره شرکت ملی صنایع پتروشیمی چندی پیش اظهار کرده بود: تأمین خوراک مورد نیاز پتروشیمی‌ها امسال نسبت به سال گذشته بهبود یافته است و باید تأکید کرد که گاز کافی وجود دارد اما انتقال کامل خوراک به دلیل برخی محدودیت‌ها در انتقال، کاهش ظرفیت تولید برخی مجتمع‌ها را در ماهشهر به دنبال داشته است. براساس گزارش شرکت ملی پتروشیمی، بساق‌زاده افزود: با بهره‌برداری کامل از خطوط لوله ششم و نهم سراسری مشکل انتقال گاز نیز برطرف خواهد شد و هماهنگی‌های لازم میان شرکت ملی صنایع پتروشیمی و شرکت ملی گاز برای رفع کامل برخی مشکلات موجود انجام شده است.

موافقت کمیسیون انرژی مجلس با حفظ کارت سوخت

عضو کمیسیون انرژی مجلس با اشاره به رأی این کمیسیون به حفظ کارت سوخت در ۲۰ روز قبل گفت: اکنون منتظر بررسی این طرح در صحن علنی هستیم.

به گزارش فارس، هدایت‌ا... خادمی با اشاره به این‌که بررسی حفظ کارت سوخت در کمیسیون انرژی مجلس حدود ۲۰ روز قبل صورت گرفت، گفت: اکثریت اعضای کمیسیون انرژی مجلس پس از بررسی کارشناسی با حفظ کارت سوخت موافقت کرده و رأی به حفظ کارت سوخت دادند.

عضو کمیسیون انرژی ادامه داد: اما حفظ کارت سوخت تنها به رأی کمیسیون انرژی بستگی ندارد و باید در صحن مجلس رأی‌گیری شود که ما نیز منتظریم این طرح هرچه سریع‌تر در صحن علنی مجلس مورد بررسی قرار گیرد.

صادرات محصولات پتروشیمی ایران به ۲۰ میلیون تن می‌رسد

مدیر برنامه‌ریزی و توسعه شرکت ملی صنایع پتروشیمی اعلام کرد که صادرات محصولات پتروشیمی ایران تا پایان امسال به ۲۰ میلیون تن می‌رسد.

به گزارش شانا، فرناز علوی با تشریح عملکرد صنعت پتروشیمی و اشاره به روند افزایشی ظرفیت نصب شده اعلام کرد که این رقم تا سال ۹۵ به ۶۴ میلیون تن رسیده است. وی با اعلام این که پارسال کل تولید صنعت پتروشیمی حدود ۴۶،۵ میلیون تن بود، افزود: در ۷ ماه امسال تولید محصولات پتروشیمی ۲۹ میلیون تن بوده که برآورد ما از مقدار تولید تا پایان امسال ۵۰ تا ۵۱ میلیون تن است. مدیر برنامه‌ریزی و توسعه شرکت ملی صنایع پتروشیمی با اشاره به عرضه تولید محصولات پتروشیمی به بازار داخل و صادرات اظهار کرد: در ۷ ماه امسال صادرات ۱۱،۶ میلیون تن و عرضه داخلی ۸،۵ میلیون تن بوده است. وی عنوان کرد: انتظار می‌رود صادرات محصولات پتروشیمی تا پایان امسال به ۲۰ میلیون تن برسد. علوی، ارزش صادرات محصولات پتروشیمی در سال ۹۴ را ۹،۶ میلیارد دلار اعلام کرد و گفت: تا پایان مهرماه امسال ۴،۸ میلیارد دلار صادرات داشتیم که می‌توان انتظار داشت این رقم تا پایان امسال به حدود ۹ میلیارد دلار برسد. وی با اشاره به این که ارزش محصولات صنعت پتروشیمی متأثر از قیمت خوراک و تحولات بازار انرژی است، گفت: از اواسط سال ۲۰۱۴ با کاهش قیمت روبه‌رو بوده‌ایم و قیمت نفتا به عنوان خوراک اصلی تولید اتیلن در بازارهای بین‌المللی نیز، روندی همسو با قیمت نفت خام داشته و با کاهش قیمتی روبه‌رو بوده است. بر این اساس میانگین قیمت فروش محصولات پتروشیمی از سال ۹۰ تا ۹۴ با روند کاهشی روبه‌رو بوده و قیمت محصولات صادراتی ۵۰ درصد و فروش محصولات در بازارهای داخلی با ۴۰ درصد کاهش روبه‌رو بوده است. محصولات پلیمری نیز در این مقطع ۲۰ تا ۵۵ درصد و محصولات پایه و شیمیایی مانند متانول و اتیلن گلایکول با حدود ۴۰ تا ۵۵ درصد کاهش قیمت روبه‌رو بوده‌اند. مدیر برنامه‌ریزی و توسعه شرکت ملی صنایع پتروشیمی گفت: قیمت کودهای شیمیایی حدود ۵۳ درصد، خوراک و سوخت حدود ۶۶ درصد، گروه محصولات آروماتیک حدود ۳۰ تا ۵۳ درصد کاهش یافته است و نشان می‌دهد که تغییرات بازار انرژی روی فروش محصولات پتروشیمی تأثیر مستقیم دارد. وی با بیان این که روند صنعت در ۵ سال گذشته بیانگر افزایش نسبی هزینه‌ها به دلیل تورم، کاهش قیمت جهانی محصولات پتروشیمی و افزایش نسبی قیمت خوراک‌های گازی بوده است، گفت: در این مقطع با وجود افزایش هزینه‌ها، سهم سود از کل درآمدها در سال ۹۴ نسبت به سال ۹۰ حدود ۳ درصد افزایش داشته و بیش از ۸۰ درصد کل سود صنعت متعلق به ۱۳ شرکت مصرف‌کننده انواع خوراک گاز بوده است.

درآمد ۳۲ میلیارد دلاری پتروشیمی‌های حاشیه خلیج‌فارس

ظرفیت تولید محصولات پتروشیمی در کشورهای حاشیه خلیج‌فارس در دهه گذشته با افزایش ۳ برابری به ۲۶ میلیون و ۲۰۰ هزار تن در سال ۲۰۱۵ رسید که درآمدی معادل ۳۲ میلیارد دلار در بر داشته است. به گزارش مناقصه‌مزایده به نقل از نیپنا، میزان مصرف محصولات مختلف پتروشیمی کشورهای عضو شورای همکاری خلیج‌فارس ظرف یک دهه گذشته تا ۱۰ درصد در سال افزایش یافته است. براساس مطالعات اخیر انجمن پتروشیمی و مواد شیمیایی خلیج‌فارس (GPCA) در ماه ژانویه سال گذشته میلادی، انتظار می‌رود میزان تولید محصولات پلاستیکی کشورهای حاشیه خلیج‌فارس تا پایان دهه جاری میلادی با نرخ ثابت ۳،۲ درصد رشد یابد. ظرفیت تولید این محصولات در طول ۱۰ سال گذشته با افزایش ۳ برابری به ۲۶ میلیون و ۲۰۰ هزار تن در سال ۲۰۱۵ رسید که درآمدی معادل ۳۲ میلیارد دلار در بر داشته است. صنایع شیمیایی کشورهای حاشیه خلیج‌فارس با در اختیار داشتن حدود ۱۴۳ هزار نیروی انسانی، یکی از بزرگ‌ترین کارفرماهای منطقه محسوب می‌شود. همچنین تازه‌ترین گزارش انجمن پتروشیمی و مواد شیمیایی خلیج‌فارس (GPCA) موسوم به «حقایق و ارقام» (Facts and Figures) که در نشست اخیر این انجمن در ماه نوامبر سال ۲۰۱۶ منتشر شد؛ می‌گوید: صنایع شیمیایی و پتروشیمی کشورهای شورای همکاری خلیج‌فارس در سال ۲۰۱۵ به ظرفیت تولید ۱۴۴ میلیون و ۶۰۰ هزار تن دست یافت که بیش از دو برابر افزایش را در مقایسه با سال ۲۰۰۵ نشان می‌دهد.

قسمت سوم

تالار فیزیکی

دستورالعمل ثبت،نگهداری وگزارش‌دهی اسناد، مدارک واطلاعات توسط اشخاص تحت‌نظارت

ماده۳: اشــخاص تحت نظارت باید اطلاعات و مدارک را به شرح زیر، ثبت، نگهداری یا تهیه و تنظیم نمایند:

۱. پرونده برای هریک از مشـــتریان که در آن اطلاعــات و مدارک زیر و تغییرات آنها بلافاصله پس از اعلام مشتری ثبت گردد:

۱-۱- درمورد مشـــتریان حقیقی ایرانی: نام و نام خانوادگی، شــماره ملی، شــماره شناسنامه، جنسیت، تاریخ تولد، محل تولد، تابعیت، نشانی، کدپستی و تلفن محل اقامت و در صورتی که شخص اشتغال به کار داشته باشد نشانی، کدپستی و تلفن محل کار وی

۱-۲- در مورد مشتریان حقیقی غیرایرانی: نام و نام خانوادگی، شماره فراگیر شخص خارجی (در صورت وجود)، جنسیت، تاریخ تولد، محل تولد، تابعیت، نشانی، کدپستی و تلفن محل اقامت و در صورتی که شخص اشتغال به کار داشته باشد نشانی، کدپستی و تلفن محل کار وی

۱-۳- در مورد مشتریان حقوقی: نام، شناسه ملی یا شماره فراگیر شخص خارجی، نوع شخصیت حقوقی، تاریخ ثبت، شماره ثبت، محل ثبت، تابعیت، مشخصات صاحبان امضای مجاز در حدود اطلاعاتی که برای اشخاص حقیقی در بندهای ۱-۱ و ۱-۲ تعیین شده اســت، مشخصات هریک از شــرکای عمده‌ای که در ۱۰ درصد یا بیش‌تر از منافع شــخص حقوقی شریک اســت یا ۱۰ درصد یا بیش‌تر از حق رای برای اتخاذ تصمیمات شــخص حقوقی را در اختیار دارد، ذی‌نفع یا ذی‌نفعان نهایی شــخص حقوقی، نشانی، کدپستی و تلفن شخص حقوقی

۱-۴- مشــخصات حداقل یک حســاب بانکی از مشتری و مشــخصات شخص یا اشخاصی که حق برداشت از آن حساب بانکی را دارند

۱-۵- مشــخصات صاحبان امضای مجاز مشــتری در صورتی که مشتری شخص حقوقی باشد و مشــخصات نماینده از قبیل وکیل، قیم و ولی مشتری در صورت وجود، مطابق آنچه در بندهای ۱-۱ و ۱-۲ در مورد مشخصات اشخاص حقیقی آمده است.

۱-۶- یک نسخه از تصویر مدارک شناسایی و سایر مدارک مشتری در حدود تعیین شده در مقررات مربوطه

۲. افتتاح یک حساب جداگانه در دفاتر مالی اشخاص تحت نظارت برای هر مشتری و ثبت کلیه وجوه نقد و اسناد تجاری (اعم از چک، سفته و برات) مبادله شده بین مشتری و اشخاص تحت نظارت و سایر وقایع مالی فی‌مابین از جمله تهاتر و تراکنش حساب‌ها و نوع، مبلغ، تاریخ و طرفین آن، دریافت و استرداد تضامین و سپرده‌ها یا وصول مبالغ آنها، کارمزدها، مالیات‌ها و سایر هزینه‌های مترتبه و تسویه‌های اسنادی یا اعتباری؛

۳. ثبت اطلاعات زیر در مورد هریک از سفارش‌های مشتری به اشخاص تحت نظارت مبنی بر خرید یا فروش کالای پذیرفته شده در بورس یا خرید یا فروش یا صدور و یا ابطال اوراق بهادار به نام مشتری:

مشــخصات شــخص ارایه‌دهنده ســفارش (اعم از ذی‌نفع ســفارش یا شخص یا اشخاصی که از طرف وی، سفارش را ارایه داده‌اند)

تاریخ و زمان دریافت سفارش

شماره ترتیب سفارش

نوع سفارش اعم از سفارش خرید یا فروش

شرایطی که مشتری برای اجرای سفارش در نظر گرفته است از جمله تاریخ اعتبار سفارش در صورت وجود

مشخصات کالا یا اوراق بهاداری که سفارش خرید یا فروش آن ارایه شده است؛

مشخصات ذی‌نفع سفارش

اقداماتی که در مورد سفارش انجام داده است با ذکر تاریخ و زمان هر اقدام

حجم سفارش و قیمت مندرج در آن

کلیه مکاتبات مرتبط با سفارش

۴. ثبت اطلاعات زیر در مورد اصلاح (اعم از ابطال یا ســایر اصلاحات) سفارش‌های موضوع بند ۳ این ماده که مشـــتری قبلاً به اشخاص تحت نظارت ارایه داده است به‌طور جداگانه:

تاریخ و زمان دریافت اصلاحیه سفارش

مشخصات سفارش مربوطه

جزییات اصلاحات صورت گرفته در سفارش

شــخص ارایه دهنده اصلاحیه (اعم از ذی‌نفع سفارش یا شخص یا اشخاصی که از طرف وی، سفارش را داده‌اند)

کلیه مکاتبات مرتبط با اصلاح سفارش

۵. ثبت اطلاعات زیر در مورد هریک از معاملات اشخاص تحت نظارت (اعم از معاملاتی که برای خود اشخاص تحت نظارت یا معاملاتی که برای دیگران انجام داده‌است):

تاریخ و زمان انجام معامله

مقدار یا تعداد کالا یا اوراق بهادار معامله شده

مبلغ معامله

کلیه وجوه و اسناد تجاری (اعم از چک، سفته و برات) که در ارتباط با معامله، مبادله شده با ذکر مبلغ، واحد پولی و مشخصات دریافت کننده یا پرداخت کننده

نوع معامله

مکان معامله

کلیه مکاتبات مرتبط با معامله

۶. شناســایی و ثبت تمامی وقایع مالی مرتبط با اشــخاص تحـــت نظارت و تنظیم صورت‌های مالی مصوب هیأت مدیره مطابق با استانداردهای حسابداری ملی و مصوبات ابلاغی توســط سازمان و تنظیم و نگهداری مدارک پشتوانه وقایع مالی مذکور و تنظیم و نگهداری اســناد حســابداری مربوطه که به امضای مدیرعامــل و بالاترین مقام مالی اشخاص تحت نظارت رسیده باشد؛

۷. گزارش هیأت مدیره راجع به فعالیت اشخاص تحت نظارت حداقل برای هر سال مالی؛

۸. نگهداری کلیه قراردادهایی که اشخاص تحت نظارت برای ارایه خدمات حرفه‌ای با مشتریان خود منعقد نموده است به همراه الحاقیه‌های بعدی آنها؛

۹. تنظیم صورت حســاب برای هریک از مشتریانی که خدمات حرفه‌ای از اشخاص تحت نظارت دریافت نموده‌اند و تسلیم یک نسخه تأیید شده از آن به مشتری و نگهداری یک نسخه از آن به ترتیب مناسب؛

۱۰. نگهداری یک نســخه از احکام انضباطی، حقوقی و کیفری که توســط مراجع ذی‌صلاح در مورد اشخاص تحت نظارت ابلاغ شده‌است؛

۱۱. تنظیم پرونده در مورد هریک از ادعاهایی که علیه اشخاص تحت نظارت مطرح شده یا ادعاهایی که اشخاص تحت نظارت علیه دیگران مطرح نموده‌اند و ثبت خلاصه‌ای از گردش کار و یک نســخه از لوایح تقدیمی به مرجع رســیدگی کننده و سایر مدارک مربوطه و به روز رسانی آن؛

۱۲. مشخصات کامل کارکنان، مدیران، حسابرسان، بازرسان قانونی، وکلا، مشاوران و نمایندگان اشخاص تحت نظارت و تاریخ شروع و خاتمه اشتغال به کار یا تصدی سمت آنها در اشخاص تحت نظارت؛

۱۳. تهیــه، تنظیم و نگهــداری هرگونه رویه اجرایی مورد عمل در اشــخاص تحت نظارت که طبق سایر مقررات، تهیه، تنظیم و نگهداری آن الزامی باشد؛

۱۴. ســایر اطلاعات، مدارک و مستنداتی که تهیه، ثبت یا نگهداری آنها در مقررات دیگر یا توسط سازمان ضروری تشخیص داده شده یا بشود؛

تبصره۱: تنظیم، ثبت و نگهداری اطلاعات، مدارک و اسناد موضوع این ماده توسط اشخاص تحت نظارت باید به گونه‌ای باشد که اشخاص تحت نظارت بتوانند گزارش‌ها، مدارک یا اسناد را به نحوی که ســازمان یا سایر مراجع ذی‌صلاح تعیین می‌نمایند، در مهلت مقرر تهیه و ارایه نمایند.

تبصره۲: اشــخاص تحت نظارت موظفند مصوباتی را که معاونت مربوطه ســازمان در زمینه شــکل و محتوای فرم‌های دریافت اطلاعات و نحــوه تنظیم، ثبت و نگهداری اطلاعات، مدارک و اسناد موضوع این دستورالعمل صادر می‌نماید، مراعات نمایند.

تبصره۳: ثبت و نگهداری اســناد، مدارک و اطلاعات مندرج در بندهای فوق باید به گونه‌ای باشد که امکان بازسازی معاملات فراهم شود.

ماده۴: شرکت سپرده‌گذاری مرکزی اوراق بهادار و تسویه وجوه مکلف است نسبت به ثبت ســوابق مالکیت اوراق بهادار ثبت شده نزد سازمان و هرگونه تغییرات بعدی آن به شرح زیر اقدام نماید:

سوابق مربوط به مالکیت اوراق بهادار و تغییرات بعدی آن از جمله:

۱. مشخصات مالک اوراق بهادار

۲. کلیه نقل و انتقالات و نوع، تاریخ، زمان و تعداد اوراق بهادار منتقل شده

۳. مشخصات کامل انتقال دهنده و انتقال گیرنده

۴. توثیق و توقیف اوراق بهادار و رفع آن

۵. وقف، صلح و هبه اوراق بهادار

۶. تغییرات دارایی ناشی از تغییرات سرمایه.

تبصره: در مورد مالکیت واحدهای سرمایه‌گذاری صندوق‌های سرمایه‌گذاری که در بورس یا بازار خارج از بورس پذیرفته نشده است، مسؤولیت ثبت اطلاعات فوق بر عهده رکنی از صندوق است که در اساسنامه صندوق مشخص شده است.

www.imp.co.ir

دبیر انجمن کارفرمایان صنعت‌سیمان

ورود سیمان به‌تالار نقره‌ای نهایی شد

چندی پیش دبیر انجمن کارفرمایان صنعت ســیمان از آغــاز صــادرات ســیمان در رینگ صادراتی بورس کالا با شروع فصل زمستان خبر داده بود که به گفتــه وی جمع‌بندی‌های نهایی در این زمینه انجام شــده و این انجمن از بورس کالا درخواســت کرده تا قبل از شروع معاملات، آموزش‌های لازم برای فعالان صنعت سیمان در خصوص مسایل بورس داده شود.

به گزارش ســنا، دبیــر انجمــن کارفرمایان صنعت ســیمان در این باره گفت: برای صادرات ســیمان تمام اقدامات و جمــع بندی‌های لازم صورت گرفته است و تنها منتظر تشکیل جلسه با سازمان توسعه تجارت هستیم.

عبدالرضا شــیخان افــزود: بــا پیگیری‌های صــورت گرفته طی مــدت اخیر، مقرر شــد بعد از جلســه با این ســازمان، زمان ورود سیمان به بورس کالا مشخص شود.

وی گفت: آمــوزش خریــداران در رینــگ صادراتی بسیار مهم اســت و باید تمامی فعالان حوزه ســیمان با نحــوه معامــلات و فواید انجام معاملات در بورس کالا آشنا شوند.

دبیر انجمن کارفرمایان صنعت سیمان اظهار داشت: طی جلسات برگزار شــده، شرایط برای ورود فعــالان و تولیدکنندگان صنعت ســیمان به بورس کالای ایران تســهیل شــده و به دلیل نظارت دقیق بر فعالیت‌ها و شــفافیت موجود در این بازار، ما معتقد هســتیم یکــی از کانال‌هایی که می‌تواند پس از چند ســال جانی تازه به بازار سیمان دهد، بورس کالاست.

وی ادامــه داد: بــر ایــن اســاس از آنجایــی کــه هدفمان از عرضه ســیمان در بــورس کالا، صادرات اســت ما موظف هســتیم تا بدون هیچ نقصی وارد این بازار شــویم، بر همین اساس ما از مســؤولان بورس کالا درخواست کرده‌ایم تا در این زمینه شرایط آموزشــی لازم را برای صنعت سیمان فراهم کنند.

وی در ادامه افزود: از ســوی دیگر کارگزاران فعال نیز باید آمادگی لازم را برای انجام معاملات داشته باشند، از آنجا که طی چند سال اخیر حوزه سیمان مشکلات زیادی را شاهد بوده است، باید حســاب شــده عمل کرد تا هیچ خللــی در روند معاملات سیمان در بورس کالا ایجاد نشود.

وی تأکیــد کرد: با توجه به رکود حاکم در بازار داخلی و کاهش خرید و فروش ســیمان در بازار، تعدادی از فعالان سیمان در آستانه ورشکستگی قرار گرفتند و از طرفی با مشکلات اقتصادی پیش آمده به واســطه تحریم و رکود اقتصادی نیز بازار بسیار آسیب دیده است، بر همین دلیل ما مجبور هستیم با احتیاط گام‌برداریم تا بدون هیچ نقصی وارد بازار شفافی همچون بورس کالا شویم.

دبیــر انجمــن کارفرمایان صنعت ســیمان در پاســخ به این پرســش که مزیت‌های بورس کالا بــرای صنعــت ســیمان چیســت؟ گفت: یکی از مشــکلات کنونــی صنعت ســیمان در حوزه صادرات، رقابت منفی شــرکت‌ها، فروش با قیمت‌ها پاییــن و نبود بازار رقابتی اســت که درصدد هســتیم با ورود به بــورس کالا به مرور زمان شــاهد ثبــت قیمت‌های واقعــی و رقابتی برای ســیمان ایــران، شــفاف‌ســازی معاملات، افزایش اطمینان خریداران خارجی به محصول ایرانــی و پایــان قیمت‌هــای ســلیقه‌ای در این صنعت باشیم.

اطلاعات کل بازار

تابلو	حجم(تن) داخلی	حجم(تن) رینگ صادراتی	ارزش (میلیون ریال) داخلی	ارزش (میلیون ریال) رینگ صادراتی	تعداد خریداران داخلی	تعداد خریداران رینگ صادراتی	تعداد فروشندگان داخلی	تعداد فروشندگان رینگ صادراتی	تعداد کالاهای معامله شده داخلی	تعداد کالاهای معامله شده رینگ صادراتی
بازار فرعی	۲,۵۹۵		۲۱,۷۳۳		۷		۳		۵	
پتروشیمی و فرآورده های نفتی	۲۸۲,۸۵۶	۱۷۵,۷۶۶	۴,۵۱۷,۰۹۴	۱,۵۹۳,۳۹۸	۸۲۵	۲۰	۴۳	۱۹	۱۵۵	۲۵
صنعتی	۸۱,۲۴۶	۱۶۵,۰۰۰	۲,۵۶۱,۲۷۴	۲۴۴,۸۸۵	۶۸	۲	۹	۲	۱۹	۲
کشاورزی	۳۷,۷۹۱		۳۸۲,۱۷۰		۱۱۳		۵		۳۵	
کل بازار	۴۰۴,۴۸۹	۳۴۰,۷۶۶	۷,۴۸۲,۲۷۲	۱,۸۳۸,۲۸۴	۱,۰۱۱	۲۲	۵۸	۲۱	۲۱۴	۲۷

آمار معاملات

نام کالا	نماد	تولید کننده	نوع قرارداد	کمترین قیمت (ریال)	قیمت پایانی میانگین موزون (ریال)	بیشترین قیمت (ریال)	عرضه (تن)	قیمت پایه عرضه (ریال)	تقاضا (تن)
مس مفتول	GRSH-CR08AB-00	گیل راد شمال	نقدی	۲۳۲,۵۹۷	۲۳۲,۵۹۷	۲۳۲,۵۹۷	۱۰۰	۲۳۲,۵۹۷	۳۰
شمش p۱۰۰۰-۹۹,۸	IAC-AP06101-00	آلومینیوم ایران(ایرالکو)	نقدی	۷۶,۴۰۰	۷۶,۴۰۰	۷۶,۴۰۰	۵۰۰	۷۶,۴۰۰	۵۰۰
بیلت ۶۰۶۳-۷	IAC-AB6063BC-00	آلومینیوم ایران(ایرالکو)	سلف	۸۱,۱۰۰	۸۱,۱۰۰	۸۱,۱۰۰	۲۰۰	۸۱,۱۰۰	۱۰۰
میلگرد ۱۲-A۳	ESC-LRAAUA3TB-00	ذوب آهن اصفهان	نقدی	۱۷,۲۰۰	۱۷,۲۰۰	۱۷,۲۰۰	۴۶	۱۷,۲۰۰	۴۶
تختال SM	MSC-SSG03OO-00	فولاد مبارکه اصفهان	سلف	۱۶,۰۵۵	۱۶,۰۵۵	۱۶,۰۵۵	۴۰۰۰۰	۱۶,۰۵۵	۳۲۰۰۰
ورق گرم B	MSC-HS30109-00	فولاد مبارکه اصفهان	سلف	۱۹,۹۶۵	۱۹,۹۶۵	۱۹,۹۶۵	۱۹۸۰۰	۱۹,۹۶۵	۷۲۶۰
ورق گرم C	MSC-HS40109-00	فولاد مبارکه اصفهان	سلف	۱۹,۸۵۵	۱۹,۸۵۵	۱۹,۸۵۵	۱۶۵۰۰	۱۹,۸۵۵	۴۲۹۰
ورق گالوانیزه G	MSC-GS00101-00	فولاد مبارکه اصفهان	سلف	۲۶,۷۳۰	۲۶,۷۳۰	۲۶,۷۳۰	۱۵۰۰	۲۶,۷۳۰	۱۰۰۰
ورق گرم B	MSC-HS30109-00	فولاد مبارکه اصفهان	سلف (مچینگ)	۱۹,۹۶۵	۱۹,۹۶۵	۱۹,۹۶۵	۰	۱۹,۹۶۵	۳۷۴۷۱
ورق گرم B	MSC-HS30109-00	فولاد مبارکه اصفهان	سلف (مچینگ)	۱۹,۹۶۵	۱۹,۹۶۵	۱۹,۹۶۵	۰	۱۹,۹۶۵	۹۶۸۰
ورق گرم C	MSC-HS40109-00	فولاد مبارکه اصفهان	سلف (مچینگ)	۱۹,۸۵۵	۱۹,۸۵۵	۱۹,۸۵۵	۰	۱۹,۸۵۵	۵۵۰۰
ورق گالوانیزه G	MSC-GS00101-00	فولاد مبارکه اصفهان	سلف (مچینگ)	۲۶,۷۳۰	۲۶,۷۳۰	۲۶,۷۳۰	۰	۲۶,۷۳۰	۵۰۰
بیلت ۶۰۶۳-۷	IAC-AB6063BC-00	آلومینیوم ایران(ایرالکو)	سلف (مچینگ)	۸۱,۱۰۰	۸۱,۱۰۰	۸۱,۱۰۰	۰	۸۱,۱۰۰	۱۰۰
ورق سرد B	MSC-CS21101-00	فولاد مبارکه اصفهان	سلف	۲۵,۴۳۴	۲۵,۴۳۴	۲۵,۴۳۴	۲۰۰۰	۲۳,۱۲۲	۱۸۲۳۰
ورق قلع اندود	MSC-TS11112-00	فولاد مبارکه اصفهان	سلف	۳۴,۷۱۰	۳۴,۷۱۰	۳۴,۷۱۰	۴۰۰	۳۱,۵۵۵	۲۴۵۰
شمش p۱۰۰۰-۹۹,۷۵	ALM-AP10151-537	آلومینیوم المهدی	نقدی				۱۰۰۰	۷۶,۱۰۰	۰
ورق گرم C	MSC-HS40109-00	فولاد مبارکه اصفهان	سلف (مچینگ)	۱۹,۸۵۵	۱۹,۸۵۵	۱۹,۸۵۵	۰	۱۹,۸۵۵	۳۱۹۱۸
سبد میلگرد ۳۲تا۱۰-A۳	ASC-IMEX-737-00	فولاد آذربایجان	سلف				۱۱۰	۱۵,۹۰۰	۰
سود کاستیک	ARCO-CASOALB-00	پتروشیمی اروند	نقدی (مچینگ)	۶,۶۷۸	۶,۶۷۸	۶,۶۷۸	۰	۶,۶۷۸	۲۰۰
پلی بوتادین رابر ۱۲۲۰	SHPC-PBR1220WWP-00	پتروشیمی شازند	نقدی (مچینگ)	۷۹,۵۶۰	۷۹,۵۶۰	۷۹,۵۶۰	۰	۷۹,۵۶۰	۱۰۰,۸
پلی اتیلن سبک خطی ۲۲۴۰۲	MAPE-LLD22402WP-00	پتروشیمی مهاباد	نقدی	۴۱,۵۱۶	۴۱,۷۰۵	۴۲,۰۱۲	۴۸۰	۴۱,۵۱۶	۵۵۲
پلی اتیلن سنگین بادی BL۳	KEPE-HDBL3WP-00	پلیمر کرمانشاه	نقدی	۴۰,۶۱۷	۴۰,۶۱۷	۴۰,۶۱۷	۱۰۰۸	۴۰,۶۱۷	۱۲۰
پلی اتیلن سبک فیلم ۰۱۹۰	ASPC-LDLF0190WP-00	پتروشیمی آریا ساسول	نقدی	۴۷,۱۵۷	۴۷,۱۵۷	۴۷,۱۵۷	۹۹۰	۴۷,۱۵۷	۴۶۲
پلی اتیلن سنگین فیلم HF۵۱۱۰	ASPC-HDHF5110WP-00	پتروشیمی آریا ساسول	نقدی	۴۰,۳۳۲	۴۰,۳۳۲	۴۰,۳۳۲	۴۴۰	۴۰,۳۳۲	۴۴
پلی پروپیلن شیمیایی ZR۲۳۰C	NZCH-PPZR230CJ-00	نوید زرشیمی	نقدی	۴۵,۱۷۲	۴۵,۱۷۲	۴۵,۱۷۲	۲۱۰	۴۱,۰۶۶	۱۰۰۱۷
پلی پروپیلن شیمیایی ZB۳۳۲C	NZCH-PPZB332CJ-00	نوید زرشیمی	نقدی	۴۵,۱۷۲	۴۵,۱۷۲	۴۵,۱۷۲	۲۱۰	۴۱,۰۶۶	۱۷۴۳
پلی پروپیلن شیمیایی ZB۳۳۲L	NZCH-PPZB332LJ-00	نوید زرشیمی	نقدی	۴۱,۰۶۶	۴۱,۰۶۶	۴۱,۰۶۶	۱۰۵	۴۱,۰۶۶	۲۱
پلی پروپیلن شیمیایی ZH۵۱۵MA	NZCH-PPZH515MAJ-00	نوید زرشیمی	نقدی	۴۲,۰۰۷	۴۲,۰۰۷	۴۲,۰۰۷	۲۱۰	۳۸,۱۸۹	۶۰۹
پلی پروپیلن فیلم ZH۵۲۵J	NZCH-PPZH525JJ-00	نوید زرشیمی	نقدی	۳۹,۷۴۷	۳۹,۷۴۷	۳۹,۷۴۷	۱۰۰۸	۳۶,۱۳۴	۵۶۴۹
پلی پروپیلن نساجی ZH۵۵۲R	NZCH-PPZH552RJ-00	نوید زرشیمی	نقدی	۳۹,۳۳۶	۳۹,۳۳۶	۳۹,۳۳۶	۵۰۴	۳۵,۷۶۰	۵۶۲۸
پلی پروپیلن شیمیایی EPC۴۰R	SHPC-PPEPC40RWP-00	پتروشیمی شازند	نقدی	۴۲,۱۳۰	۴۲,۵۹۴	۴۳,۵۵۵	۱۰۰۰	۴۱,۰۶۶	۲۲۲۰
پلی پروپیلن نساجی SF۰۶۰	PNCO-PPSF060J-00	پتروشیمی پلی نار	نقدی	۳۹,۳۳۶	۳۹,۳۳۶	۳۹,۳۳۶	۶۰۹	۳۵,۷۶۰	۳۸۸۵
پلی پروپیلن نساجی C۳۰S	MPC-PPC30SL-00	پتروشیمی مارون	سلف	۳۷,۶۱۹	۳۸,۱۱۶	۳۹,۳۳۶	۲۰۲۴	۳۵,۷۶۰	۶۶۴۴
پلی پروپیلن نساجی Z۳۰G	MPC-PPZ30GL-00	پتروشیمی مارون	نقدی	۳۶,۳۷۹	۳۷,۲۰۵	۳۸,۳۰۹	۱۳۲۰	۳۵,۷۶۰	۲۵۹۶
پلی اتیلن سنگین بادی BL۳	JPC-HDBL3WP-00	پتروشیمی جم	نقدی	۴۰,۶۱۷	۴۰,۶۱۷	۴۰,۶۱۷	۵۰۶	۴۰,۶۱۷	۱۴۳
پلی اتیلن سبک خطی ۲۲۵۰۱AA	JPC-LLD22501AAWP-00	پتروشیمی جم	سلف	۴۱,۵۱۶	۴۱,۵۱۶	۴۱,۵۱۶	۵۰۶	۴۱,۵۱۶	۵۰۶
پلی اتیلن سنگین بادی BL۳	MPC-HDBL3L-00	پتروشیمی مارون	نقدی	۴۰,۶۱۸	۴۰,۶۲۶	۴۰,۶۹۹	۵۰۶	۴۰,۶۱۷	۵۵۰
پلی اتیلن سنگین لوله CRP۱۰۰N	MPC-HDCRP100NL-00	پتروشیمی مارون	نقدی	۴۲,۷۸۸	۴۲,۸۶۲	۴۳,۰۴۸	۱۰۱۲	۴۱,۷۹۵	۲۳۱۰
لوب کات سنگین	BORC-LUBECUTHB-00	پالایش نفت بندرعباس	نقدی (مچینگ)	۱۱,۰۸۰	۱۱,۰۸۰	۱۱,۰۸۰	۰	۱۱,۰۸۰	۲۰۰۰
گوگرد کلوخه	SORC-LUSUB-00	پالایش نفت شیراز	نقدی	۱,۶۲۲	۱,۶۲۲	۱,۶۲۲	۲۰۰	۱,۶۲۲	۲۰۰
وکیوم باتوم	THOR-VBB-00	پالایش نفت تهران (تندگویان)	نقدی	۷,۵۷۶	۷,۵۷۶	۷,۵۷۶	۷۰۰۰	۶,۸۸۸	۴۷۴۵۰
لوب کات سنگین	THOR-LUBECUTHB-00	پالایش نفت تهران (تندگویان)	نقدی	۱۱,۳۰۲	۱۱,۳۰۲	۱۱,۳۰۲	۱۰۰۰۰	۱۱,۳۰۲	۵۰۰۰
لوب کات سبک	THOR-LUBECUTLB-00	پالایش نفت تهران (تندگویان)	نقدی	۱۱,۵۹۶	۱۱,۵۹۶	۱۱,۵۹۶	۵۰۰۰	۱۱,۵۹۶	۴۰۰۰
گوگرد گرانوله	THOR-GRSUSUB-00	پالایش نفت تهران (تندگویان)	نقدی	۱,۸۶۴	۱,۸۶۴	۱,۸۶۴	۱۰۰۰	۱,۸۶۴	۲۶۰۰
سلاپس واکس	BORC-SLAPWAXB-00	پالایش نفت بندرعباس	نقدی	۹,۸۸۲	۹,۸۸۲	۹,۸۸۲	۲۵۰۰	۸,۹۸۴	۲۰۰۰۰
قیر MC۲۵۰	PAC-BIMC250B-00	نفت پاسارگاد تهران	نقدی	۱۲,۵۰۷	۱۲,۵۰۷	۱۲,۵۰۷	۱۰۰	۱۲,۵۰۷	۵۵
قیر PG۶۴۲۲	PACS-BIPG6422B-00	نفت پاسارگاد شیراز	نقدی	۹,۴۲۲	۹,۴۲۲	۹,۴۲۲	۳۰۰	۹,۴۲۲	۱۰۰
قیر ۶۰۷۰	JRC-BI6070B-00	نفت جی	نقدی	۸,۸۶۱	۸,۸۶۱	۸,۸۶۱	۳۰۰۰	۸,۸۶۱	۶۹
قیر PG۶۴۱۶	PACB-BIPG6416B-00	نفت پاسارگاد بندرعباس	نقدی	۹,۵۱۶	۹,۵۱۶	۹,۵۱۶	۱۰۰۰	۹,۵۱۶	۸۰۰
قیر PG۷۶۱۰	PACA-BIPG7610B-00	نفت پاسارگاد آبادان	نقدی	۹,۴۱۱	۹,۴۱۱	۹,۴۱۱	۱۰۰۰	۹,۴۱۱	۱۰۰۰
قیر ۶۰۷۰	PACA-BI6070B-00	نفت پاسارگاد آبادان	نقدی	۸,۸۶۱	۸,۸۶۱	۸,۸۶۱	۱۰۰۰	۸,۸۶۱	۷۸۸
قیر PG۶۴۲۲	JRC-BIPG6422B-00	نفت جی	نقدی	۹,۰۶۱	۹,۰۶۱	۹,۰۶۱	۳۰۰۰	۹,۰۶۱	۲۵۳۵
قیر ۶۰۷۰	JRC-BI6070B-00	نفت جی	نقدی	۸,۸۶۱	۸,۸۶۱	۸,۸۶۱	۳۰۰۰	۸,۸۶۱	۱۱۰۹
قیر MC۲۵۰	JRC-BIMC250B-00	نفت جی	نقدی	۱۲,۵۰۷	۱۲,۵۰۷	۱۲,۵۰۷	۱۰۰۰	۱۲,۵۰۷	۳۵
قیر PG۶۴۲۲	JRC-BIPG6422B-00	نفت جی	نقدی	۹,۰۶۱	۹,۰۶۱	۹,۰۶۱	۳۰۰۰	۹,۰۶۱	۱۰۰۰
قیر ۶۰۷۰	SORC-BI6070B-00	پالایش نفت شیراز	نقدی				۲۰۰	۸,۸۵۲	۰
قیر MC۲۵۰	SORC-BIMC250B-00	پالایش نفت شیراز	نقدی				۲۰۰	۱۲,۱۵۰	۰
قیر PG۶۴۱۶	SORC-BIPG6416B-00	پالایش نفت شیراز	نقدی				۲۰۰	۹,۰۵۲	۰
قیر PG۶۴۲۲	SORC-BIPG6422B-00	پالایش نفت شیراز	نقدی				۲۰۰	۹,۰۵۲	۰
قیر ۶۰۷۰	PAC-BI6070B-00	نفت پاسارگاد تهران	نقدی				۱۰۰	۹,۱۶۱	۰
پلی اتیلن سنگین فیلم EX۵	JPC-HDEX5WP-00	پتروشیمی جم	نقدی				۵۰۶	۴۰,۳۳۲	۴۴
پلی اتیلن سنگین تزریقی ۶۲N۰۷UV	LOR-HD62N07UVWP-00	پتروشیمی لرستان	نقدی				۵۰۴	۴۰,۶۰۷	۰
پلی اتیلن سبک خطی ۲۲۵۰۱KJ	JPC-LLD22501KJWP-00	پتروشیمی جم	سلف				۵۰۶	۴۲,۸۲۵	۰
پلی اتیلن سنگین تزریقی ۵۲۵۰۲	JPC-HD52502WP-00	پتروشیمی جم	نقدی				۷۰۴	۴۶,۲۳۸	۰
قیر امولسیون CRS۱	PACS-BIEMRACRS1B-00	نفت پاسارگاد شیراز	نقدی				۱۰۰	۹,۹۸۴	۰
قیر ۸۵۱۰۰	PACT-BI85100B-00	نفت پاسارگاد تبریز	نقدی				۵۰۰	۹,۱۶۱	۰

منبع: سایت بورس کالای ایران

ضرابخانه

نوع	قیمت خرید	قیمت فروش
بهار آزادی	۱,۱۲۰,۰۰۰	۱,۱۴۰,۰۰۰
امامی	۱,۱۵۵,۰۰۰	۱,۱۷۰,۰۰۰
نیم	۵۹۷,۰۰۰	۶۱۰,۰۰۰
ربع	۳۱۰,۰۰۰	۳۲۰,۰۰۰
گرمی	۲۰۰,۰۰۰	۲۱۰,۰۰۰

فلزات پایه

#	قیمت
پلاتین	۹۰۶,۰۰
نقره	۱۵,۹۸
پالادیوم	۶۸۳,۰۰
آلومینیم	۱۶۹۰,۶۹
فولاد	۳۲۵,۰۰
مس	۵۵۱۶,۶
نیکل	۱۰۰۴۱,۸۴
قلع	۲۱۰۲۲,۵۶
سرب	۲۰۰۴,۵
روی	۲۵۶۶,۳

اخبار

عرضه تختال و انواع ورق شرکت فولاد مبارکه اصفهان

شــرکت فولاد مبارکه اصفهان دیــروز ۲۰ هزار تــن تختال SM و ۵۵۰ تن ورق گــرم C و ۵۵۰ تن ورق گــرم B و ۵۰۰ تــن ورق ســرد B و ۲۰۰ تن ورق قلع انــدود و ۲۰۰ تــن ورق گالوانیزه تولیدی خود را در تالار محصولات صنعتی و معدنی بورس کالای ایران عرضه کــرد. به گزارش مناقصه‌مزایده بــه نقل از روابــط عمومی و امــور بین‌الملل بورس کالای ایران، در این روز ۴۶ تــن میلگرد، ۱۱۰ تن ســبد میلگــرد، ۱۰۰ تن مس مفتول، یــک هزار و ۵۰۰ تن شــمش هزار پوندی، ۲۰۰ تــن بیلت و ۵ کیلوگرم شــمش طلا نیز در این تالار عرضه شــد. این گزارش حاکی اســت، ۸ هزار تن قیر و ۱۰۰ تن عایق رطوبتــی در تالار صادراتی عرضه شــد. تالار فرآورده‌های نفتی و پتروشیمی بورس کالای ایران در این روز شــاهد عرضه ۷۴ هــزار و ۳۵۱ تن قیر، وکیوم‌باتوم، لوب کات، گوگرد، قیر، سلاپس‌واکس و مــواد پلیمری بــود. تالار محصولات کشــاورزی بورس کالای ایران در ایــن روز عرضه ۲۱ هزار تن گندم خوراکی، دو هزار تــن گندم دوروم، ۹۹۶ تن شکر ســفید، ۱۰۰ تن روغن خام ســویا و ۱۴ هزار و ۹۰۵ تن جــو دامی را تجربه کــرد. همچنین ۱۴ هــزار و ۲۵۷ تــن ذرت دانه‌ای و ۱۹ تــن جو دامی در قالــب طرح قیمت تضمینی و به صورت فیزیکی و ۳۰ هــزار و ۵۴ تن ذرت دانــه‌ای در قالب گواهی سپرده کالایی نیز در این تالار عرضه شد.

توسعه همکاری شرکت نهاده‌های دامی جاهد و بورس کالای ایران

به منظور توسعه مبادلات محصولات کشاورزی در بورس کالای ایران و تبادل اطلاعات بین صنایع کشاورزی و بازار ســرمایه، نشست مشترکی میان حامدسلطانی‌نژاد، مدیرعامل بورس کالای ایران و حمیدورناصری، مدیرعامل شرکت نهاده‌های دامی جاهد در مرکز تولید مواد ژنتیکی گاوهای شیری و گوشتی ایران برگزار شد.

به گزارش «پایــگاه خبری بورس کالای ایران»، طی برگزاری جلســاتی میان کارشناسان و مدیران شرکت بورس کالای ایران و شرکت نهاده‌های دامی جاهد و بررســی زمینه آغاز همکاری‌های مشترک، مدیرعامــل بورس کالای ایــران از مرکز تولید مواد ژنتیکی گاوهای شــیری و گوشــتی ایــران بازدید کرد که طی نشستی مشترک با مدیرعامل شرکت نهاده‌های دامــی جاهد، مــواردی همچون تأمین نهاده‌هــای دامی، مــواد ژنتیکی، جوجــه یک‌روزه آرین، دام زنده و عرضه آنهــا از طریق بورس کالای ایران مورد بررسی قرار گرفت.

در پایان نیز مقرر شد شــرکت نهاده‌های دامی جاهد همکاری‌هــای لازم جهت اجــرای تبصره ۴ ماده ۶ قانــون افزایش بهره‌وری بخش کشــاورزی و منابع طبیعــی انجام دهد. در تبصــره ۴ این ماده قانونی آمده است، به منظور حمایت از بهره‌برداران و مصرف‌کنندگان و شفافیت قیمت‌ها و ایجاد تعادل در بــازار محصولات و تولیدات کشــاورزی، خرید و فروش نهاده‌ها و محصولات تولیدی، درصورتی که از اقلام قابل معامله در بورس کالا باشد، باید از طریق شرکت در بورس کالا انجام شود.

براساس این گزارش، شــرکت نهاده‌های دامی جاهد، وابســته به وزارت جهاد کشــاورزی و در دو حوزه بازرگانی و تولید فعالیت می‌کند. این شرکت در حــوزه بازرگانــی در ســال گذشــته در واردات نهاده‌هــای دامــی دارای رتبه اول در کشــور بوده اســت. همچنین شــرکت مذکور عهده‌دار تنظیم بازار و حفظ ذخایر اســتراتژیک و راهبردی کنجاله ســویا از طرف دولت اســت. نهاده‌های دامی جاهد در حوزه تولید نیــز دارای بزرگ‌ترین مراکز تولید ژنتیکی و همچنین به عنوان یکی از ۸ لاین موجود در صنعت طیور جهان با نام تجاری مرغ آرین بوده که ظرفیت تولید جوجه یک روزه اجداد کشــور در این مجموعه لاین فراهم است. این شرکت ظرفیت فعالیت در حوزه صادرات مواد ژنتیکی، جوجه یک روزه اجداد و جوجه یک روزه مادر را نیز دارا است.

مسعود طاهری
masoudst80@yahoo.com

Tuesday ■ 3.Jan.2017 ■ Vol.12 ■ No.2048
سه‌شنبه ۱۴ دی ۱۳۹۵ ■ ۴ ربیع‌الثانی ۱۴۳۸ ■ سال دوازدهم ■ شماره ۲۰۴۸
۲ روزنامه در یک روزنامه ۱۲ صفحه روزنامه چاپی(صبح) و ۸۰ صفحه روزنامه الکترونیک (عصر)

رییس کل بانک مرکزی

نرخ ۳۶۰۰ تومانی ارز سقفی برای پوشش ریسک نوسان است

گروه بازار سرمایه- رییس کل بانک مرکزی با بیان این که طرح کارت اعتباری مرابحه جایگزین تسهیلات خرد بانکی می‌شود، گفت: در ۱۰ سال گذشته تراکنش‌های شبکه بانکی ۱۱ برابر شده و ۹ درصد آن موفق بوده است.

به گزارش خبرنگار «مناقصه مزایده»، ولی‌ا...سیف در ششمین همایش سالانه بانکداری الکترونیکی و نظام‌های پرداخت با اشاره به این‌که نظام‌های پرداخت باید بتوانند پول را متناسب با نوع نیاز در تمام بخش‌های اقتصادی به گردش درآورند، تصریح کرد: نظام بانکی از این تحولات بی‌بهره مانده است. براساس آخرین برآوردها سهم ارزش پرداخت الکترونیک شاپرک به تولید ناخالص داخلی در کشور بالغ بر ۹۶ درصد است، همچنین با تقویت زیرساخت‌ها در حال حاضر سهم تراکنش‌های موفق به بیش از ۹۹ درصد رسیده است.

به گفته رییس کل بانک مرکزی شاهد روند فزاینده سهم ابزارهای پرداخت الکترونیک در مبادلات کشور هستیم، به نحوی که در مهر ماه سال جاری به ازای هر فرد بالای ۲۰ سال ۱۸,۶ عدد تراکنش الکترونیکی صورت گرفته که بیش‌ترین سرانه تعداد تراکنش متعلق به کارتخوان‌های فروشگاهی است.

وی ادامه داد: تعداد تراکنش‌های شبکه بانکی نسبت به ۱۰ سال گذشته بیش از ۱۱ برابر شده است.

وی با اشاره به پایش‌گری نظام‌های پرداخت تصریح کرد: براساس وظایف محوله سیاست‌ها، دستورالعمل‌ها و باز طراحی مقتضی در نظام‌های پرداخت تدوین و به بازیگران این صنعت ابلاغ می‌کند.

رییس کل بانک مرکزی ادامه داد: امنیت مبادلات و ابزارهای پرداخت از مهم‌ترین چالش‌هایی است که نظام‌های پرداخت در ابتدایی‌ترین شکل خود نیز با آن روبه‌رو هستند. امروزه با پیشرفت‌های فناوری و تغییرات صنعت پرداخت اقدامات پیشگیرانه‌ای همچون طراحی اسکناس‌ها که تا حد ممکن غیرقابل جعل و تأمین امنیت نقل و انتقالات پولی جای خود را به تأمین استانداردها و الزامات خاص در حوزه ابزارهای ارتباطی نرم‌افزارها و زیرساخت‌ها داده است.

وی با بیان این‌که شبکه بانکی در بسیاری از موارد دارای انگیزه برای نظام‌های پرداخت است، تصریح کرد: بانک‌ها باید به صورت فعالانه و براساس رویکرد مبتنی بر ریسک‌های ارتباط با کسب و کارها را شناسایی و از تأمین الزامات لازم در شبکه بانکی اطمینان پیدا کنند، یکی از مهم‌ترین اولویت‌های بانک مرکزی تقویت کارآیی نظام بانکی کشور از طریق فناوری نوین است.

طبق گفته سیف، بانک ملی ایران براساس آخرین آمارها با ۷۵ درصد سهم از صدور کارت‌های اعتباری در رتبه اول جدول صادرکنندگان کارت‌های اعتباری در بین بانک‌های کشور قرار دارد.

وی ادامه داد: طرح کارت اعتباری مرابحه به تدریج جایگزین تسهیلات خرد بانک‌ها شده و با این ابزار مشکل فاکتورهای صوری تا حدودی مرتفع خواهد شد.

در بخش دیگری از همایش میزگرد تخصصی فرصت‌ها و چالش‌های نظام بانکی با حضور ولی‌ا...سیف رییس کل بانک مرکزی، محمودواعظی وزیر فناوری و اطلاعات و علی دیوان دری رییس پژوهشکده پولی و بانکی برگزار شد. رییس کل بانک مرکزی در پاسخ به این سؤال که منظور شما از نرخ ۳۶۰۰ تومانی ارز که مطلوب عنوان شد، چیست این موضوع ابهام دارد، تصریح کرد: سوءتفاهمی در برخی رسانه‌ها ایجاد شد، طبق بخشنامه بانک مرکزی به بانک‌ها که شفاف است، در لحظه گشایش اعتبار ۱۰ درصد ریالی با نرخ ۳۶۰۰ تومان علی‌الحساب پیش‌پرداخت وجود دارد و مابقی تا زمان حمل کالا باقی می‌ماند.

سیف افزود: دو نرخ مقایسه می‌شود، هر کدام کم‌تر بود مبنای محاسبه ارز واردات حساب می‌شود. یعنی نرخ بازار آزاد روز گشایش با نرخ بازار آزاد روز مبادله اسناد مقایسه خواهد شد.

رییس کل بانک مرکزی تأکید کرد: نرخ امروز بازار ارز برای سقف و حاشیه امن برای گشایش‌دهنده است و دامنه ریسک آن را پوشش می‌دهیم. وی افزود: روند آرامش و کاهش نرخ ارز از قله سنتی سالیان گذشته شروع شده است.

فرایندهای بانکی و نظارتی از چالش‌های بانکداری است

علی دیوان‌دری، رییس پژوهشکده پولی و بانکی نیز در ششمین همایش بانکداری الکترونیک و نظام‌های پرداخت گفت: یکی از چالش‌های کنونی صنعت بانکداری فرایندهای بانکی و نظارتی بوده که در چارچوب جامع و یکپارچه عملیاتی نشده است.

وی در مورد به خدمت گرفتن فناوری نوین در پی خدمات بانکی و نسبت به تحولات بین‌المللی، اظهارداشت: در عرصه بانکداری الکترونیکی پیشرفت‌های چشم‌گیری در کشور روی داده است. هنوز استفاده از فناوری‌های تازه موجب تحول در کسب و کار بانک‌ها نشده، واسطه‌گری مالی که هسته اصلی فعالیت نظام بانکی را تشکیل می‌دهد، هنوز به‌گونه‌ای محسوس از این فرایندها متأثر نشده است.

وی ادامه داد: بی‌تردید مدل سنتی بانکداری دیگر پاسخگوی نیازهای رو به افزایش مشتریان نظام بانکی نخواهد بود. از این رو توسعه بانکداری الکترونیک باید از مسیر تعریف الگوهای متنوعی از کسب و کار بانکی دنبال شود. الگوهایی که در بین سودآوری با روندهای بین‌المللی و همچنین با استانداردهای بانکداری اسلامی منطبق باشند.

رییس پژوهشکده پولی گفت: بی‌تردید کمرنگ شدن تحریم‌ها و فراهم آمدن بستر مناسب از سوی تعامل با بانکداری بین‌الملل ضرورت‌هایی را برای نظام بانکی به همراه دارد. از این رو فرایند بازآفرینی نظام بانکی و بهبود زمینه‌های حضور مؤثر در عرصه بین‌المللی با توجه به حوزه‌های مهم همچون تدوین مدل‌های یکپارچه کسب و کار را به همراه دارد.

دیوان‌دری یکی از چالش‌های کنونی صنعت بانکداری را فرایندهای بانکی و نظارتی دانست و افزود: این چالش‌ها به صورت روش‌مند براساس چارچوبی جامع و یکپارچه مبتنی بر استانداردهای بین‌المللی طراحی و عملیاتی نشده است. برای برون‌رفت از وضعیت موجود راهی نیست جز آن‌که فرایندهای بانکی با هدف انطباق با استانداردهای بین‌المللی بازنگری و بهینه‌سازی شود. به گفته وی، افزایش امنیت مقدمه اعتماد عمومی به نظام بانکی است و تأمین امنیت در فضای تولید و تبادل اطلاعات بانکی و جذب رضایت و اعتماد عمومی باید تأمین شود و بانک مرکزی رکن تأمین امنیت در نظام‌های پرداخت الکترونیک است. دیوان‌دری یادآورشد: کارمزد محور کردن خدمات از دیگر مسایل مهم و کلیدی مدنظر نظام بانکی قرار گیرد. با توجه به حجم بالای سرمایه‌گذاری در حوزه بانکداری الکترونیک، خدمات الکترونیکی و بانکی باید به منبعی درآمدزا و سودآور برای بانک‌ها تبدیل شود.

پارادوکس‌های توسعه فناوری نوین در نظام

معاون بانک مرکزی نیز در دومین میزگرد تخصصی همایش بانکداری الکترونیک و نظام‌های پرداخت با بیان این‌که فناوری‌های نوین منجر به سهولت کسب و کارها می‌شود، گفت: در عین حال به‌کارگیری این فناوری‌ها در نظام بانکی با پیچیدگی‌هایی روبه‌رو است و سختی‌هایی به همراه دارد.

گفت: ساختار نظام بانکی ایران تحت تأثیر تحولات بانکی دنیا است که البته انتظارات مشتریان، تحولات جمعیتی و توسعه شبکه‌های اجتماعی در این تحولات نقش داشته و بازیگرانی جدا از عرصه بانک‌ها را به این عرصه فراخوانده است.

علی کرمانشاه تصریح کرد: فناوری اطلاعات کمک می‌کند تا در چارچوب ساختارهای موجود، تحولاتی رخ دهد بنابراین فناوری اطلاعات نحوه انجام فعالیت تجاری را تسهیل و اساساً کسب و کار را هم تغییر می‌دهد که این در عرصه بانکی، به معنای ورود بازیگران غیربانکی است و این، مسأله را پیچیده می‌کند و پیامدهای آن بسیار سخت است.

به گفته وی، گسست فناوری هم البته ایجاد می‌شود و با توسعه تکنولوژی کسب و کارهای مبتنی بر آی‌تی، فناوری جدید را به‌کار می‌گیرند و متحول می‌شوند ولی در جاهایی منجر به گسست می‌شود و باعث می‌شود که قابلیت‌های قبلی دیگر کاربرد نداشته باشند؛ پس مهم است که الزامات و رویه‌های قبل از گسست را فراموش کنیم و به سمت کسب قابلیت‌ها و رویه‌هایی برویم که به درد فناوری جدید می‌خورد.

وی اظهارداشت: این موضوع عمدتاً مبنای چالش قرار می‌گیرد؛ این در حالی است که در حوزه آی‌تی و سامانه‌های مبتنی بر آن وضعیت خوبی داریم و در چند سال قبل نیز کارهای خوبی انجام شده اما ارقام ایران کم‌تر در کلاس جهانی به چشم می‌خورد.

کرمانشاه گفت: باید توسعه سامانه‌ها را هدفمند پیش ببریم و بخش خصوصی را نیز فعال کنیم البته برخی از این مسیرها یکپارچگی دارند ولی باید بیش‌تر شود؛ البته باید همراستایی استراتژیک صورت گیرد و البته ممکن است تکنولوژی سال‌ها قابل استفاده باشد ولی برخی سیستم‌ها و نیروی انسانی باید اصلاح شود.

معاون فناوری بانک مرکزی گفت: رضایت مشتریان بسیار مهم است که باید بر روی آن کار شود، البته پارادایم دوم، نوآوری‌های ساختارشکن است که نمونه آن فین‌تک‌ها هستند که ۵۰ درصد مشتریان بانک‌ها حداقل از یک فین‌تک استفاده می‌کنند؛ البته هنوز در دنیا هم سهم آن‌ها بالا نیست ولی در دنیا نگرانی ایجاد کرده است.

وی افزود: برای آینده باید گفتمان‌سازی کرده و نقشه راه بانک مرکزی البته چارچوبی است که ۵۴ سامانه با محوریت بخش تقاضا در حال توسعه است که وظیفه راهبری نظام بانکی را دارد.

کرمانشاه گفت: سازوکارهایی که کمک می‌کنند راهبری کنیم اینجا برای کسب و کارهای جدید مضر است و همزمان باید ثبات را فراهم کرد و البته در برخی جاها باید این ثبات را به هم ریخت که اینجا پای رگولاتورها به میان می‌آید. در دنیای مدرن رگولاتور با همراهی بازیگران کار را مدیریت می‌کند و بانک مرکزی نگران این است که ابزارها با خطوط قرمز بانک مرکزی تداخل نداشته باشد.

وی افزود: رگولاتورها محیط ایمن را فراهم می‌کنند تا بانک‌ها در محیط امن فضا را پیش برده و مدیریت کنند. البته به جای صدور مجوز، هر فرد باید با رعایت خطوط راهنما بتواند آزادانه کار کند. سیاست‌های فناوری اطلاعات باید این ساختارشکنی‌ها را بپذیرد و آمادگی ذهنی برای پاسخ‌دهی مناسب و شفاف به این تغییرات را داشته باشد. در عین حال عدم پافشاری بر مناسبات و چارچوب‌های سنتی در عین میدان ندادن به لجام گسیختگی‌ها نیز مهم است.

رییس سازمان بورس

نماد بانک‌ها با درخواست آنها بازگشایی می‌شود

رییس سازمان بورس از آمادگی بازار سرمایه برای راه‌اندازی بورس آتی ارز خبر داد و گفت: در صورت ارایه درخواست بانک‌ها، بازگشایی نمادهای معاملاتی در دستور کار خواهد گرفت.

رییس سازمان بورس و اوراق بهادار در گفت‌وگو با فارس گفت: سازمان بورس هم‌اکنون از آمادگی لازم برای راه‌اندازی بورس آتی ارز برخوردار است و این در حالی است که شورای عالی بورس نیز پیش از این راه‌اندازی بازار اوراق آتی ارزی و نیز اوراق سلف ارزی را تصویب کرده است. شاپور محمدی در مورد زمان بازگشایی نماد معاملاتی بانک‌های بورسی گفت: «باید بانک‌های مربوطه گزارش‌های مالی خود را مبنی بر عدم وجود مشکلی برای بازگشایی نمادهای معاملاتی به سازمان بورس اعلام کنند، تا نمادها دوباره بازگشایی شوند.»

گفتنی است، با وجود سپری شدن بیش از ۵ ماه از فصل مجامع در تیر ماه اما نماد معاملاتی برخی بانک‌های خصوصی‌سازی شده و در صدر آن‌ها بانک‌های ملت، صادرات و تجارت به دلیل آنچه که بانک مرکزی «لزوم رعایت استانداردهای حسابداری بین‌المللی و اخذ ذخایر مالی در صورت‌های مالی» به عنوان پیش شرط برگزاری مجامع عادی سالیانه سهامداران بانک‌ها عنوان کرده همچنان با توقف در تابلوی معاملات بورس تهران مواجه است. برگزاری با تأخیر مجامع عادی سالیانه بانک‌ها طی ماه‌های اخیر در حالی پس از اخذ ذخایر مالی مورد نظر بانک مرکزی از جمله محاسبات مبهم اکچوئری، سود بانک‌ها را به زیان تبدیل کرده که به دلیل واگذاری سهام بانک‌ها در راستای اجرای سیاست‌های اصل و ۴ قانون اساسی به مردم از طریق بازار سرمایه موجی از نگرانی و بی‌اعتمادی را برای سهامداران خرد ایجاد کرده است.

آمادگی برای گشایش نمادهای بانکی متوقف در بورس

مدیرعامل بانک پارسیان نیز گفت: با وحدت رویه‌ای که میان بانک مرکزی و سازمان بورس در به‌کارگیری استانداردهای حسابداری رخ داد، برای گشایش نمادهای بانکی متوقف در بورس آمادگی وجود دارد.

رییس کانون بانک‌ها و مؤسسات اعتباری خصوصی فارس از آمادگی شبکه بانکی برای بازگشایی نمادهای معاملاتی متوقف در بورس خبر داد و گفت: طی ماه‌های اخیر در راستای اجرای برخی دستورالعمل‌ها یکسری مشکلات و ناهماهنگی برای شبکه بانکی اتفاق افتاد که امیدواریم به مرور برطرف شود.

کوروش پرویزیان افزود: با همکاری که بین سازمان بورس و بانک مرکزی در مورد به‌کارگیری استانداردهای حسابداری بین‌المللی از سوی بانک‌ها صورت گرفت، منجر به وقوع وحدت رویه‌ای در این زمینه شد که در نهایت باعث حل مسأله استمرار سودآوری بانک‌ها و برطرف شدن تدریجی مشکلات شده است.

وی در برابر این پرسش که با توجه به ارایه اظهارنامه‌های مالیاتی بانک‌ها در پایان سال مالی ۹۴ و در عین حال اعمال برخی افزایش سرمایه‌ها در سال مالی قبل، اخذ ذخایر حسابداری به سنگین‌تر شدن بحران مالی آن‌ها در مجامع سال مالی ۹۶ نمی‌شود؟ گفت: «این مسأله مهمی است و درخواست شبکه بانکی این بوده که با توجه به این‌که اعمال برخی استانداردهای دیگر به صورت محتوایی فراهم نیست، کار تدریجی و آرامی انجام شود که سهامداران کنونی به ویژه نهادهای مالی متضرر نشوند و چنانچه این زیان متوجه آن‌ها باشد، چشم انداز روشنی از آتیه داشته باشند.»

مدیرعامل بانک پارسیان ابراز امیدواری کرد: با هماهنگی‌هایی که در بانک مرکزی و سازمان بورس و اوراق بهادار می‌شود، عنایت ویژه‌ای به نحوه گزارش دهی بانک‌ها و صورت‌های مالی شود تا تمام ذی‌نفعان شبکه بانکی منتفع شوند.

کوتاه بانکی

بانک سینا میزبان شرکت کنندگان همایش بانکداری الکترونیک

بانک سینا با ایجاد غرفه در ششمین همایش بانکداری، الکترونیک و نظام‌های پرداخت، میزبان شرکت‌کنندگان این همایش است. به گزارش مناقصه‌مزایده، کارشناسان بانک سینا با حضور در این همایش نسبت به معرفی آخرین دستاوردها و خدمات این بانک به ویژه در حوزه بانکداری الکترونیک اقدام می‌کنند. ضمن برگزاری این همایش معاون فناوری اطلاعات و شبکه ارتباطات و مدیران واحدهای مختلف در غرفه حضور یافتند و پذیرای مهمانانی از شرکت‌های مختلف بودند.

آمادگی بانک شهر در حمایت از اصحاب فرهنگ

مدیرعامل بانک شهر از آمادگی این بانک در حمایت از اصحاب فرهنگ کشور خبر داد و گفت: بانک شهر حمایت از ارتقای فرهنگ کشور را بدون توجه به نگاه اقتصادی دنبال می‌کند. به گزارش مناقصه‌مزایده، حسین‌محمدپورزرندی در نشست با مدیران وزارت فرهنگ و ارشاد اسلامی با اشاره به سابقه همکاری مشترک در برگزاری نمایشگاه‌های کتاب گفت: بانک شهر حمایت از اصحاب قلم و فرهنگ را همواره در دستورکار خود داشته است و ارایه تسهیلات در این حوزه را بدون نگاه اقتصادی و به عنوان توفیقی بزرگ دنبال می‌کند.

وی افزود: منافع مادی حاصل از مراودات در حوزه فرهنگی، در قالب خدمات و تسهیلات ویژه به این قشر از جامعه و وزارت فرهنگ و ارشاد بازخواهد گشت تا در این حوزه سرمایه‌گذاری شود.

مدیرعامل بانک شهر در ادامه با اشاره به فعالیت ۲۴ ساعته پیشخوان‌های شهرنت، تصریح کرد: این آمادگی وجود دارد تا در صورت توافق، فروش بلیط‌های کنسرت، جشنواره‌ها و ... نیز از طریق این پیشخوان‌ها صورت گیرد.

رشد ۳۱ درصدی فعالیت‌های ارزی بانک سپه

عضو هیأت مدیره بانک سپه از رشد ۳۱ درصدی فعالیت‌های ارزی این بانک در سال جاری نسبت به سال گذشته خبر داد.

به گزارش مناقصه‌مزایده، مصطفی پرتوافکنان عضو هیأت مدیره بانک سپه با اشاره به پتانسیل‌ها، توان و تخصص ارزی موجود در مجموعه این بانک اظهارداشت: بانک سپه همواره یکی از اثرگذارترین بانک‌های کشور در عرصه فعالیت‌های ارزی است. وی مجموعه فعالیت ارزی بانک‌سپه در ۱۰ ماهه سال ۹۴ را ۲ میلیارد و ۸۲۸ میلیون و ۳۶۶ هزار دلار عنوان کرد و گفت: این میزان فعالیت ارزی در ۱۰ ماهه سال ۹۵ با ۳۱ درصد رشد به ۳ میلیارد و ۷۱۶ میلیون و ۱۲۷ هزار دلار رسیده است.

عضو هیأت مدیره بانک سپه اظهارداشت: مجموع گشایش اعتبارات اسنادی بانک سپه از ۸۳۳ میلیون و ۳۸۳ هزار دلار در ۱۰ ماهه سال ۹۴ به یک میلیارد و ۸۳۷ میلیون و ۲۲۰ هزار دلار در ۱۰ ماهه سال ۹۵، بروات اسنادی از ۵۵۱ میلیون و ۳۲۹ هزار دلار در ۱۰ ماهه سال ۹۴ به ۵۹۸ میلیون و ۶۳۵ هزار دلار در ۱۰ ماهه سال ۹۵ و مجموع حواله‌های ارزی -کالایی صادر شده توسط بانک سپه از یک میلیارد و ۴۴۳ میلیون و ۶۵۳ هزار دلار در ۱۰ ماهه سال ۹۴ به یک میلیارد و ۲۸۰ میلیون و ۲۷۲ هزار دلار در ۱۰ ماهه سال ۹۵ افزایش پیدا کرده است.

سامانه پیوند بانک ملت راه‌اندازی شد

به استناد دستورالعمل بانک مرکزی و با هدف افزایش ضریب امنیت تراکنش‌ها در سامانه‌های USSD، از ابتدای دی‌ماه سال جاری، امکان اتصال به سامانه پیوند از سوی بانک ملت فراهم شد.

به گزارش مناقصه‌مزایده، در صورت تمایل مشتریان به بهره‌مندی از خدمات سامانه‌های USSD از طریق کارت‌های این بانک (اکسس کارت و کارت اعتباری)، باید نسبت به ثبت شماره تلفن همراه و شماره کارت بانکی خویش در سامانه پیوند از طریق این بانک اقدام کنند.

براساس این گزارش، هم‌اکنون جهت رفاه حال مشتریان، امکان ثبت کارت بانکی ملت در سامانه مزبور از طریق شماره‌گیری #۳*۵*۷۱۲* یا #۷۵۳*۷۱۲* فراهم شده است.

بر این اساس، پس از انجام مراحل مربوط به ثبت کارت و دریافت پیام «ثبت کارت با موفقیت انجام شد» در زمان استفاده از خدمات سامانه‌های USSD، نیازی به ورود مجدد شماره کارت بانکی نبوده و پس از ارسال درخواست خدمت، ۴ رقم پایانی کارت‌های بانکی ثبت شده در سامانه پیوند به مشتری نمایش داده می‌شود تا نسبت به پرداخت وجه از کارت بانکی دلخواه خویش اقدام کند.

شتاب گرفتن اعطای تسهیلات توسط بانک صنعت و معدن در قالب طرح رونق تولید

پرداخت تسهیلات توسط بانک صنعت و معدن به طرح‌های کوچک و متوسط صنعتی در قالب طرح رونق تولید شتاب گرفت.

به گزارش مناقصه‌مزایده، این بانک تاکنون بیش از یک هزار و ۷۰۰ میلیارد تومان تسهیلات در قالب طرح یاد شده به یک هزار و ۱۶۷ طرح صنعتی پرداخته است.

استان‌های اصفهان، قم و تهران از نظر میزان تسهیلات اعطایی در این مدت به ترتیب رتبه‌های نخست را در دریافت تسهیلات بانک صنعت و معدن، در راستای اجرای طرح رونق تولید به خود اختصاص داده‌اند.

گفتنی است؛ طرح رونق تولید توسط وزارت صنعت، معدن و تجارت و به منظور حل مشکلات مالی واحدهای صنعتی کوچک و متوسط طراحی شده است.

قدردانی بانک کشاورزی از کشاورزان نمونه کشور در جشنواره ملی کشاورزی

بانک کشاورزی با حضور در اولین جشنواره ملی کشاورزی ایران که همراه با معرفی نمونه‌های کشوری بخش کشاورزی روز دوشنبه ۱۳ دی در مرکز همایش‌های بین‌المللی صداو سیمای جمهوری اسلامی ایران برگزار شد از کشاورزان نمونه کشور قدردانی کرد.

به گزارش مناقصه‌مزایده از روابط‌عمومی بانک کشاورزی، اولین جشنواره ملی کشاورزی ایران با حضور حجتی، وزیر جهاد کشاورزی، مرتضی شهیدزاده رییس هیأت مدیره و مدیرعامل بانک کشاورزی، مدیران سازمان‌های دولتی و خصوصی مرتبط و فعالان این بخش با تأکید بر کشاورزی دانش‌بنیان به عنوان رکن اقتصاد مقاومتی، همراه با سی و یکمین دوره انتخاب و معرفی نمونه‌های کشوری بخش کشاورزی برگزار شد و بانک کشاورزی با اهدای هدایای نفیس از فعالان منتخب قدردانی کرد.

این گزارش می‌افزاید، این جشنواره به همت سازمان تحقیقات، آموزش و ترویج کشاورزی، فرهنگستان علوم، معاونت علمی و فناوری ریاست جمهوری، وزارت علوم، تحقیقات و فناوری و صدا و سیمای جمهوری اسلامی ایران و با حمایت و مشارکت بانک کشاورزی برگزار شد و برپایی نشست‌ها و بازدیدهای تخصصی، بخش دیگری از این جشنواره یک و نیم روزه خواهد بود.

شاخص‌های بازار

شاخص کل	۷۸,۹۶۸,۹۰
شاخص صنعت	۶۶,۴۴۱,۸۰
شاخص آزاد شناور	۸۶,۷۹۳,۲۰
شاخص بازار اول	۵۵,۹۸۳,۵۰
شاخص بازار دوم	۱۶۸,۴۵۶,۶۰

صرافی

#	قیمت خرید	قیمت فروش
دلار امریکا	۳,۹۰۰	۳,۹۲۵
یورو اروپا	۴,۱۸۰	۴,۲۱۰
پوند انگلیس	۴,۸۰۰	۴,۸۶۰
دلار کانادا	۳,۰۰۰	۳,۰۳۵
دلار استرالیا	۲,۷۷۰	۲,۸۴۰
فرانک سوئیس	۳,۸۴۰	۳,۹۳۰
ین ژاپن	۳۲۵,۰۰۰	۳۴۰,۰۰۰
کرون سوئد	۴۱۵	۴۳۰

خیابان حافظ

تقویت ۷۲ واحدی شاخص کل بورس تهران

معامله‌گران بورس تهران دیروز همسو با امدادرسانی حقوقی‌ها برای جمع‌آوری سهام و تقویت حجم معاملات شاهد افزایش تقاضا در گروه‌های صادرات‌محور به ویژه گروه فلزات اساسی و معدنی‌ها با رهبری گروه سرب و روی بود.

به گزارش فارس، شاخص کل قیمت و بازده نقدی بورس تهران در پایان معاملات دیروز با افزایش ۷۲ واحدی به رقم ۷۸ هزار و ۹۶۸ واحد رسید.

شاخص کل هموزن اما با کاهش ۱۹ واحدی روی عدد ۱۵ هزار و ۵۳۲ واحد ایستاد. همچنین شاخص آزاد شناور با کاهش ۱۵۷ واحدی عدد ۸۶ هزار و ۷۹۳ واحد را به نمایش گذاشت.

شاخص بازار اول نیز در حالی با کاهش ۵۳ واحدی به رقم ۵۵ هزار و ۹۸۳ واحد دست یافت که شاخص بازار اول با افزایش ۷۴۹ واحدی به ۱۶۸ هزار و ۴۵۶ واحد دست یافت.

همچنین شاخص کل فرابورس (آیفکس) بدون تغییر محسوسی عدد ۸۵۲ واحد را به نمایش گذاشت.

معاملات سهام در نماد معاملاتی ۳ شرکت صنایع پتروشیمی خلیج‌فارس با ۹۸ واحد، مخابرات ایران با ۶۲ واحد و فولاد خراسان با ۴۲ واحد افزایش، بیش‌ترین تأثیر مثبت را بر محاسبه شاخص کل بورس به نام خود ثبت کردند.

در مقابل معاملات سهام در نماد معاملاتی ۳ شرکت سایپا با ۱۹۰ واحد، سرمایه‌گذاری نفت و گاز و پتروشیمی تأمین با ۲۳ واحد و ایران ارقام با ۲۱ واحد کاهش بیش‌ترین تأثیر منفی را بر برآورد این نماگر به دوش کشیدند.

ارزش کل معاملات بورس دیروز تهران به بیش از ۱۳۵,۵ میلیارد تومان بالغ شد که ناشی از دست به دست شدن ۷۶۷ میلیون سهم و اوراق مالی قابل معامله طی ۴۹ هزار و ۶۸۰ نوبت داد و ستد بود.

سمات

تسهیل حضور سرمایه‌گذاران اروپایی در بازار سرمایه ایران

یوروکلیر (Euroclear) به عنوان یک شرکت معتبر و قابل اعتماد می‌تواند حضور سرمایه‌گذاران اروپایی را به بازار سرمایه ایران تسهیل کند.

به گزارش مناقصه‌مزایده، مدیرعامل شرکت سپرده‌گذاری مرکزی اوراق بهادار و تسویه وجوه (سمات) گفت: یورو کلیر (Euroclear) به عنوان یک شرکت معتبر و قابل اعتماد می‌تواند حضور سرمایه‌گذاران اروپایی را به بازار سرمایه ایران را تسهیل کند.

محمدرضامحسنی درباره دیدار مدیر منطقه خاورمیانه و آفریقا یورو کلیر که در محل شرکت سپرده‌گذاری مرکزی برگزار شد، افزود: «فرانسوا تیلی» از تمایل این شرکت اروپایی برای آغاز همکاری‌ها با بازار سرمایه ایران خبر داد.

وی در این نشست با بیان این‌که شرکت سپرده‌گذاری مرکزی در طول یک سال اخیر اقدامات گسترده‌ای را برای فراهم کردن زیرساخت‌های بین‌المللی بازار سرمایه ایران انجام داده است، اظهارداشت: عضویت در کمیته اجرایی شرکت‌های سپرده‌گذاری مرکزی آسیا و اقیانوسیه (ACG) و فدراسیون بورس‌های آسیا و اروپا (FEAS)، دریچه‌های جدیدی را برای افزایش تعاملات بین‌المللی این شرکت مهیا کرده است.

محسنی خاطرنشان کرد: هم‌اکنون دو کمیته به صورت مستقل با طراحی مدل‌های مختلف در حال بررسی نحوه اتصال بازار سرمایه ایران به بورس‌های کره‌جنوبی و یونان هستند که امیدواریم بتوان از تجارب Euroclear نیز در این زمینه بهره برد.

روزنامه مناقصه مزایده

صاحب امتیاز: مؤسسه روزنامه مناقصه مزایده
مدیر مسؤول: جلیل قنادزاده ■ سردبیر و مدیر عامل: علی قره‌داغلی
رایانگار مدیر اجرایی: emonaqeseh@gmail.com ■ رایانگار سردبیر: mozayedeh@gmail.com
رایانگار بازرگانی: monaqeseh1@gmail.com ■ رایانگار تحریریه: emonaqeseh1@gmail.com
توزیع: پیام‌رسان سبز ■ لیتوگرافی و چاپ: چاپخانه بامشاد

نشانی: تهران، خیابان کریم‌خان‌زند، خیابان ایرانشهر شمالی، روبه‌روی دانشگاه آزاد اسلامی واحد تهران جنوب، پلاک ۲۳۴، طبقه ۲، واحد ۴
تلفن: ۸۳۸۳۵۷۵۷ و ۲-۸۸۴۷۵۷۹۰

چاپ مقالات و نظرات در این نشریه به معنای تأیید یا رد آن مطالب نبوده و «مناقصه مزایده» دارای مشی مستقل خود می‌باشد.

■ رتبه روزنامه در طرح رتبه‌بندی: ۵۱ ■

راهنمای مناقصه مزایده
www.monaghesatiran.ir
اطلاعات مناقصات و مزایدات
سراسر کشور فقط در سایت

سه‌شنبه ۱۴ دی ۱۳۹۵ ■ ۴ ربیع‌الثانی ۱۴۳۸ ■ سال دوازدهم ■ شماره ۲۰۴۸
Tuesday ■ 3.Jan.2017 ■ Vol.12 ■ No.2048

شهردار تهران در مراسم بهره‌برداری از ۶۵ واگن مترو

ترافیک مصنوعی تهمت و دروغ بود

شهردار تهران با تأکید بر ضرورت رسیدگی به موضوع آلودگی هوا گفت: اگر می‌خواهید به مردم شهر خدمت کنید و برای مردم شهر ارزش و کرامتی قائل هستید و اگر به حقوق شهروندی اعتقاد دارید، برای توسعه مترو و رفع آلودگی هوا فکری کنید.

به گزارش فارس، محمدباقر قالیباف، طی سخنانی در مراسم بهره‌برداری از ۶۵ دستگاه واگن و لوکوموتیو برقی مترو تهران و حومه با بیان این‌که موضوع تحریم اثر جدی در حوزه‌های مالی، فنی و اعتبارات برای مترو داشت، تصریح کرد: همین مشکلاتی که برای بقیه کشور بوده، برای مترو تهران هم وجود داشته است، اما شاهد هستیم نه تنها تحریم هیچ اثری در توسعه مترو، بهره‌برداری و واگن‌سازی نگذاشت بلکه این حوزه‌ها رونق هم پیدا کرد و خودکفایی پیش آمد.

وی افزود: نگاه به درون، توجه به سرمایه و امکان مالی داخلی، نیروی انسانی ایرانی و اعتماد کردن و تکیه به ظرفیت‌های داخلی از مهم‌ترین ویژگی‌ها و رویکردهایی بود که اتفاق افتاد.

شهردار تهران تصریح کرد: امروز خیلی از کارهای شبیه مترو یا به تعطیل کشیده شده و یا به ندرت کارهای محدودی را انجام می‌دهند، اما اینجا با دو شیفت کار می‌کند. در این میان اگر ظرفیت مالی و بخش توسعه‌ای اتفاق بیفتد، این مجموعه به صورت ۲۴ ساعته کار خودش را ادامه می‌دهد.

شهردار تهران تصریح کرد: چرخ مترو به بهترین شکل ممکن چرخید و تعداد ایستگاه‌های ما از ۳۴ ایستگاه ساخته شده در طول ۲۰ سال گذشته، به ۱۲۰ ایستگاه آن هم طی ۱۰ سال رسیده است، این نشان می‌دهد بازدهی کاری با چه سرعت و کیفیتی بوده که این خدمات را انجام می‌دهد.

وی اظهار داشت: اگر به حقوق شهروندی قائل هستیم، اولین وظیفه ما آن است که این کار را انجام دهیم. طبیعی است مهم‌ترین عنصر و اقدامی که می‌تواند جریان آلودگی هوا را در شهر حل کند، توسعه حمل و نقل عمومی است؛ اگر به این بی‌توجهی شود یعنی احترامی برای حقوق شهروندی قائل نیستیم.

شهردار تهران تأکید کرد: تنها با سخن گفتن و حلوا حلوا گفتن دهان کسی شیرین نمی‌شود، باید اقدامی صورت گیرد تا مردم بتوانند در این شهر به راحتی و در سلامت زندگی کنند.

قالیباف با تأکید بر این‌که ناکارآمدی، سوءمدیریت و عدم حمایت مردم را از این کار محروم کرده است، گفت: ما این همه زیرساخت را با هزینه‌های گزاف آماده کرده‌ایم. در این شرایط تنها با اضافه کردن واگن به مترو، ظرفیت جابه جایی در حوزه ریلی شهر به دو برابر می‌رسد؛ امروز اگر بیش از ۳ میلیون مسافر را با مترو جابه‌جا می‌کنیم، با اضافه کردن هزار واگن مترو می‌توانیم این تعداد را به ۶ میلیون نفر برسانیم و این به معنی برداشتن گام مهمی در جهت کاهش آلودگی هواست.

وی در ادامه عنوان داشت: نه تنها این حمایت‌ها انجام نمی‌شود، بلکه متأسفانه گاهی اوقات آدرس‌های غلطی هم داده می‌شود و جعل واژگانی هم صورت می‌گیرد که در چند روز اخیر دیدید! ترافیک ساختگی، به عقل جن هم نمی‌رسد. دیگر نمی‌شود گفت انسان! کسی می‌آید در این شهر ترافیک ساختگی درست کند؟ این سخن از همان مقولاتی است که وقتی قافیه کم می‌آید و حرفی نمی‌توانند بزنند، از این نوع تهمت‌ها و دروغ‌ها زده می‌شود که ترافیک ساختگی است!

شهردار تهران در ادامه به موضوع از رده خارج کردن خودروهای فرسوده اشاره کرد و گفت: ورود خودرو به شهر به راحتی اتفاق می‌افتد، حتی در شرایطی که حداقل وام برای کارهای تولیدی در زمینه‌های کلیدی و اساسی کشور و یا برای موضوعاتی مثل ازدواج نیست، آن وام به تولید خودرو داده شده و خودرو به شهر اضافه می‌کنیم، اما آن وام به مترو برای حمل و نقل عمومی داده نمی‌شود؛ این یعنی دارایی و ثروت خود را در جای ضروری خودش هزینه نمی‌کنیم و آن خودروی فرسوده از رده خارج نمی‌شود.

قالیباف در ادامه به آلودگی شدید موتورسیکلت‌ها اشاره کرد و ابراز داشت: هر دستگاه موتورسیکلت به اندازه ۵ خودرو آلودگی تولید می‌کند. با این وجود مگر تبدیل کردن موتورسیکلت‌ها به موتورهای برقی و فراهم کردن تسهیلات برای این موضوع کار سختی است؟ در طرحی که به عزیزان در دولت ارایه کردیم، به‌طور مشخص ابعاد این کار در بعد فنی، کیفی و هزینه‌ها داده شده است.

شهردار تهران گفت: امیدواریم همه ما دست به دست هم دهیم و اولین حق شهروندی که حق حیات است را در حل مشکل آلودگی هوا و توسعه حمل و نقل عمومی رعایت کنیم.

قالیباف در بخش دیگری از سخنان خود ضمن تقدیر از زحمات و تلاش کارکنان واگن‌سازی تهران، ابراز داشت: براساس وعده‌ای که به مردم شهر تهران داده‌ایم، امسال در هر فصل باید بتوانیم بر ظرفیت‌های حمل و نقل عمومی اضافه کنیم.

وی گفت: امروز در همه بخش‌های شهرداری تهران تلاش‌های مضاعفی صورت می‌گیرد، همان‌طور که در حوزه خدمات شهری، مسایل عمرانی، فناوری اطلاعات، توسعه زیرساخت‌ها و... انصافاً زحمات تمامی عزیزان قابل تقدیر و تشکر است؛ اما در مجموعه مترو این تلاش نسبت به دیگر بخش‌ها مضاعف تر است.

شهردار تهران با اشاره به کار پرتلاش بهره‌برداری مترو، ابراز داشت: در حوزه بهره‌برداری خدمت‌رسانی به مردم با همه مشکلاتی که در پشت صحنه برای آماده‌سازی قطار و سرویس‌دهی وجود دارد، صورت می‌گیرد. این حوزه ۲۴ ساعته مشغول فعالیت است تا خدمات را از ۵ صبح تا پاسی از شب ارایه دهند؛ حتی در ساعت تعطیلی مترو نیز سرویس‌ها برای خدمت به مردم آماده‌سازی می‌شود.

قالیباف در ادامه با اشاره به کارهای عمرانی شرکت مترو تهران به منظور توسعه خطوط ریلی، ابراز داشت: امروز اوج فعالیت‌ها را در توسعه تونل‌ها و ایستگاه‌های مترو شاهد هستیم، به نحوی که نزدیک به ۲۱ هزار نفر در ۳ شیفت کاری مشغول به فعالیت در حوزه ساخت و ساز مترو هستند که این جزو کارهای کم‌نظیر در حوزه حمل و نقل در دنیا است.

وی با مقایسه ساخت و ساز مترو تهران با بقیه کلان‌شهرهای کشور، عنوان داشت: این حرکت به صورت جدی در تهران دنبال می‌شود تا بتوانیم با اجرای کار، تأمین اعتبار و بحث‌های مدیریتی و فنی کار را پیش ببریم.

شهردار تهران همچنین به اقدامات صورت گرفته در حوزه واگن‌سازی اشاره کرد و گفت: امروز کار در حوزه واگن‌سازی را با همه سختی‌ها و مشکلات، در دو شیفت کاری انجام می‌دهیم؛ اگر دوستان تعهد کار زمستانی برای تولید واگن‌های مترو را بیش‌تر کنند، امیدواریم بتوانیم تقاضای سفر شب عید را پوشش دهیم.

وی افزود: امیدواریم بتوانیم در دهه اول اسفند واگن‌های زمستانی را آماده‌سازی کرده و به خطوط تزریق کنیم تا مردم در ترددهای شب عید خدمت بیش‌تری را از مترو دریافت کنند.

اظهارنظر جالب رییس کمیته امداد امام خمینی (ره)

خانواده گورخواب‌ها را در صورت نیاز پوشش می‌دهیم

رییس کمیته امداد امام خمینی(ره) از برگزاری جشن خودکفایی ۱۰۰ هزار نفر از مددجویان این نهاد با حضور رییس‌جمهور ظرف دو هفته آینده خبر داد.

به گزارش ایلنا، سید پرویز فتاح در نشست خبری خود با اصحاب رسانه به تشریح گزارش ۹ ماهه عملکرد این کمیته در سال ۹۵ پرداخت و گفت: افق عملکرد کمیته امداد در سال ۹۵ تقریباً روشن شده و ماه‌های باقی مانده سال تعیین‌کنندگی خاصی بر عملکرد این نهاد نخواهند داشت.

وی در ادامه تأکید کرد: رویکرد ما همواره شفاف‌سازی و پاسخ به سؤالات مردمی بوده با این تدبیر ابهامی در اذهان عمومی از عملکرد امداد باقی نماند.

فتاح در ادامه ضمن اشاره به همراهی رسانه، بانک‌ها، مجلس و دولت به تشریح وضعیت منابع کمیته امداد پرداخت و گفت: در حال حاضر همسان با رشد بودجه کلی دولت، بودجه کمیته امداد نیز رشد پیدا کرده است هر چند معتقدیم نیاز است بودجه کمیته امداد و یا سایر سازمان‌های حمایتی بیش‌تر از بودجه سایر نهادهای کشور رشد پیدا کنند و تجربه نشان داده که دولت با این فرضیه مخالفتی ندارد.

فتاح در ادامه نشست خبری خود به انتشار تصاویر گورخواب‌های گورستان نصیرآباد شهریار پرداخت و در پاسخ به خبرنگاری گفت: ۳ ماه گذشته شهریار بودم و خیلی ریز به مسایل و آسیب‌های این منطقه وارد شدیم. با این حال هیچ کس از مسؤولان این منطقه در خصوص گورستان نصیرآباد به ما اطلاعی نداد که از آنها می‌خواهم اگر ما را در این زمینه مطلع کرده‌اند اعلام کنند. با این وجود باید بگوییم ما اطلاعی از این منطقه نداشتیم، علم و غیب هم نداریم و گورخوابی در این گورستان نیز مسأله جدیدی بوده است.

رییس کمیته امداد امام خمینی(ره) در ادامه گفت: پس از انتشار تصاویر گورخواب‌های نصیرآباد مسؤولان نظام در هر سطحی کاملاً متأثر شده‌اند اما وظیفه کمیته امداد در زمینه معتادان متجاهر تعریف شده و مشخص است. به این ترتیب که ما نمی‌توانیم این افراد را تحت‌پوشش بگیریم اما چنانچه خانواده آنها محتاج باشند، حتماً از آنها حمایت می‌شود.

پهپاد کتابی با قابلیت تشخیص صورت

به تازگی پهپادی قابل حمل ساخته شده که می‌توان به وسیله آن فیلمبرداری پانوراما ۳۶۰ درجه انجام داد. به گزارش مهر به نقل از دیجیتال ترند، قطر کل این دستگاه حدود ۱۱,۳ اینچ و وزن آن همراه با تری حدود ۰,۵ پوند است. دوربین ۱۳ مگاپیکسلی این پهپاد کتابی علاوه بر عکسبرداری با وضوح ۴k فیلمبرداری نیز انجام می‌دهد. همچنین دوربین آن قابلیت چرخش ۱۲۰ درجه را نیز دارد.

شاعرانه

سعدی

نه من خام طمع عشق تو می‌ورزم و بس
که چو من سوخته در خیل تو بسیاری هست
من چه در پای تو ریزم که پسند تو بود
جان و سر را نتوان گفت که مقداری هست
همه را هست همین داغ محبت که مراست
که نه مستم من و در دور تو هشیاری هست

سخن بزرگان

دالای لاما

■ بر این باور باش که عشق و دستاوردهای عظیم، دربرگیرنده مخاطرات بزرگ است.

■ آن‌گاه که می‌بازی، از باختت درس بگیر.

■ سه اصل را دنبال کن: محترم داشتن خود، محترم داشتن دیگران، جوابگو بودن در قبال تمام کنش‌های خود.

■ هرگاه به اشتباه خویش پی بردی، بی‌درنگ گام‌هایی برای اصلاح آن بردار.

اخبار کوتاه

اهمیت وطن در قصه «پایتخت ۵»

سیروس مقدم در گفت‌وگویی از «علی‌البدل»، انتظار برای دریافت مجوز ساخت نسخه سینمایی «پایتخت»، ماجراهای سری پنجم این سریال و همکاری با سازمان فرهنگی اوج سخن گفت.

سیروس مقدم، نویسنده و کارگردان در گفت‌وگو با مهر درباره قطعیت زمان پخش سریال «علی‌البدل» در نوروز بیان کرد: باور کنید خود من هم هنوز کاملاً اطمینان ندارم که این سریال نوروز پخش می‌شود یا خیر. مقدم اضافه کرد: «علی‌البدل» مشکلی برای پخش ندارد. شورایی آن را تصویب کرده و همه متن‌ها و دیالوگ‌های آن خوانده شده است. کارگردان «پایتخت» درباره این‌که چرا ابتدا نسخه سینمایی در این سازمان ساخته نشد، عنوان کرد: ابتدا قرار بود در سازمان اوج نسخه سینمایی «پایتخت» را بسازیم و بعد از آن سراغ سریال برویم ولی چون قرار شد سریال «پایتخت» به ماه مبارک رمضان برسد اولویت را روی همین کار گذاشتیم. مقدم درباره مجوز سینمایی «پایتخت» و این‌که چرا هنوز آن را دریافت نکرده‌اند، تصریح کرد: مجوز سینمایی «پایتخت» دست سازمان صداوسیما امانت است که هنوز به ما نداده‌اند و امیدواریم همین روزها به دستمان برسد. اگر این مجوز را به ما بدهند بعد از سریال سراغ نسخه سینمایی می‌رویم. دلیل این را که چرا هنوز مجوز سینمایی ارایه نشده، نمی‌دانم اما شاید مدیران با خود فکر می‌کنند که اگر سیروس‌مقدم سراغ سینما برود دیگر به تلویزیون بازنگردد در حالی که من متعلق به تلویزیون هستم و هروقت احساس نیاز بوده است آنتن سازمان را به خوبی پر کرده‌ام. شاید هم بیش‌ترین نگرانی از هم صنف‌های خود من باشد که این سؤال برایشان پیش می‌آید که «پایتخت» چه ویژگی خاصی دارد که باید به آن امتیاز سینمایی داده شود. به هر حال «پایتخت» متعلق به همه مردم و برندی شناخته شده است و منافع مالی و معنوی آن شامل حال تلویزیون هم می‌شود و این‌گونه نیست که فقط تیم سازنده ذی‌نفع باشد. با این حال مشکلی وجود ندارد و به زودی مجوز سینمایی این اثر هم صادر می‌شود.

کارگردان «چاردیواری» درباره قصه «پایتخت» و همچنین انتقاداتی که به فیلمنامه سری چهارم آن وارد می‌شد، بیان کرد: من پخش مجدد این سریال را از شبکه‌ای فیلم می‌بینم و با خود فکر می‌کنم اگر این سریال قصه نداشت پس مردم چه چیزی را دنبال می‌کنند. اتفاقاً این مجموعه قصه داشت و من تعجب می‌کنم از انتقاداتی که به آن مطرح شد با این حال من گفته‌ام که «پایتخت» را تا زمانی می‌سازیم که ایده و سوژه خوب داشته باشد. کارگردان «علی‌البدل» درباره خرده داستان‌های «پایتخت ۵» که قرار است از آتن در کشور یونان آغاز شود، گفت: ترکیب اصلی فیلمنامه «پایتخت ۵» این است که خانواده‌ای مجبور می‌شود به دلایلی سر از آتن دربیاورد و بعد ماجراهایی برایشان اتفاق می‌افتد که ما همبستگی و عشق و علاقه این خانواده را به یکدیگر می‌بینیم. همچنین در این مجموعه اهمیت وطن و درک درست از کنار هم بودن به مخاطب نشان داده می‌شود و فکر می‌کنم همین موارد است که برای سازمان اوج جذاب بوده است.

لزوم انجام ماموگرافی غربالگری در زنان ۴۰ تا ۷۰ سال

رییس کمیته تصویربرداری بیماری‌های پستان در انجمن رادیولوژی ایران عنوان کرد: خانم‌های بین سنین ۴۰ تا ۷۰ سال باید برای تشخیص به موقع سرطان و تغییرات ایجاد شده در بافت پستان هر یک تا دو سال یک‌بار ماموگرافی انجام دهند.

به گزارش مناقصه‌مزایده از روابط عمومی انجمن رادیولوژی ایران، معصومه گیتی در آستانه برگزاری سی‌وسومین کنگره بین‌المللی رادیولوژی ایران درباره تصویربرداری از پستان و تأثیر آن در تشخیص به موقع سرطان، گفت: پستان دارای بافت نرمی است که بسیاری از تغییرات مرضی در آن را تنها به کمک ماموگرافی می‌توان تشخیص داد و از جزییات دقیق بافت پستان آگاه شد. وی افزود: ماموگرافی جزییات بافت پستان را به وضوح نشان می‌دهد به گونه‌ای که می‌توان علایم و اختلالاتی که در پستان ایجاد شده را به موقع تشخیص داد و این امر کمک به‌سزایی در تشخیص به موقع سرطان در مراحل اولیه می‌کند به همین دلیل به خانم‌ها توصیه می‌شود بین ۴۰ تا ۷۰ سالگی حداقل هر دو سال یک‌بار تصویربرداری از بافت سینه را انجام دهند. رییس کمیته تصویربرداری بیماری‌های زنان و پستان انجمن رادیولوژی ایران یادآور شد: انجام ماموگرافی به دختران جوان توصیه نمی‌شود، زیرا در سنین جوانی و دوران باروری و تکثیر سلول‌های پستان، بافت غددی پستان بسیار متراکم است و به همین دلیل ماموگرافی تصویر واضح و کاربردی را نشان نخواهد داد و از طرفی حساسیت به اشعه در جوانان بیش‌تر است به همین دلیل نیازی نیست جوانان مورد ماموگرافی سالانه قرار بگیرند.

حاشیه ورزشی

چشم انداز سال میلادی پیش رو

۲۰۱۷؛ سال دومین صعود پیاپی

بچه‌های تیم ملی یک سال ۲۰۱۶ استثنایی را در تاریخ فوتبال ملی کشورمان رقم زدند.

«این نتایج نه تنها پتانسیل مان را نشان می‌دهد بلکه نیازمان را برای حمایت ثابت می‌کند، چرا که ایران بهترین تیم آسیاست.» (کارلوس کی روش: پیام آخر سال ۲۰۱۶)

«چرا که ایران بهترین تیم آسیاست». به گزارش «ورزش سه»، سرمربی پرتغالی تیم ملی ایران کم‌تر با این صراحت لهجه از «بهترین» بودن تیم ایران در آسیا حرف زده بود. او تا به حال دو گفتمان متفاوت را در دو حوزه درون گروهی و عرصه عمومی پیگیری می‌کرد. در اردو یا رختکن از این هم صریح تر به تمجید قابلیت‌های بازیکنان می‌پرداخت و در برابر رقبایی چون کره، نیجریه و آرژانتین به تک‌تک اعضای تیم روحیه جنگندگی و اعتماد به نفس تزریق می‌کرد اما در عرصه عمومی همواره نسبت به مدیریت سطح توقعات افکار عمومی حساس بود و هیچ‌گاه ایران را برتر از استرالیا، کره‌جنوبی و ژاپن معرفی نکرد.

بدون شک یکی از عواملی که کی‌روش را در عرصه عمومی تشویق به چنین اعترافی کرده، تمجید فرانس فوتبال از تیم ملی ایران است: باعث افتخار است که ما امسال را به عنوان بهترین تیم آسیایی نه تنها در رده‌بندی فیفا بلکه از سوی مجله معتبر فرانس فوتبال به پایان می‌رسانیم. فرانس فوتبال عملکرد ما را در سال ۲۰۱۶ به عنوان تیمی که شکست نخورده و تنها دو گل در ۱۰ بازی دریافت کرده، دیده است و حتی بیش‌تر، پس از ۷ بازی در رقابت‌های انتخابی جام جهانی، تیم ایران بدون گل خورده در رده اول گروه قرار گرفته است».

آنالیز آماری فرانس فوتبال از تیم‌های کوچک و بزرگ در همه کنفدراسیون‌های فوتبال جهان تحلیلگر این مجله را به تحسین واداشته است. روبرتونوتاریانی ابتدا از «ایرانی‌ها» متحیر می‌شود و سپس شگفتی‌های آماری «تیم کارلوس کی روش» را برمی‌شمارد. روشی در تحلیل که به ما یادآوری می‌کند که سرمربیان نخبه جهان هم اگر ۲۳ مهره ارزشمند از جهات لازم برای پیروزی نداشته باشند، نمی‌توانند به اهداف بلندپروازانه ویژه این دسته از مربیان برسند.

پس اگر ما (طبق آرای فرانس فوتبال) بهترین تیم آسیا هستیم، اگر آهنین‌ترین دفاع دنیا را داریم و اگر شکست ناپذیرترین هستیم، یک بخشش بر می‌گردد به کادرفنی و در رأس آن یکی از کارآمدترین مربیان دنیا ولیکن بخش مهم دیگرش برمی‌گردد به این‌که مجموعه توانایی‌های لازم از ابعاد مختلف فیزیکی، تکنیکی، روحی، فرهنگی در ایرانی جماعت به حدی است که می‌توان امید داشت ایران روزی در زمره کشورهای تراز اول فوتبال جهان قرار گیرد.

مربیان نخبه فوتبال جهان معمولاً تا ۶۰ سالگی به نوعی معتاد به آدرنالینی هستند که روزهای آخر هر هفته در فضایی پر از شور و هیجان و همچنین فشار و استرس بازی‌های لیگ تجربه می‌کنند. روی‌هاجسون، سرمربی تیم ملی سوئیس در جام جهانی ۱۹۹۴ می‌گفت در ۴۷ سالگی نیاز دارد هر یکشنبه روی نیمکت اینتر با هیجانات سری آ زندگی کند.

ولی از یک سنی به بالا قلب انسان به سختی می‌تواند چنین ضرب آهنگی از التهاب و استرس را تحمل کند. سرنوشت بزرگ‌ترین مربیان تاریخ این‌گونه رقم خورده است که با ورود به سنین کهولت با تیم‌های باشگاهی خداحافظی می‌کنند و مسؤولیت تیم ملی یک کشور را برعهده می‌گیرند.

با این حال خصوصیاتی چون سختکوشی، جاه طلبی، بلندپروازی و چالش طلبی که خاصه همه نخبگان در عرصه مربیگری است کهولت پذیر نیست و غالباً طبیعت این مردان آنها را به سمت قبول مسؤولیت‌هایی سوق می‌دهد که به غیر از منافع مالی، این امکان را داشته باشند که افتخاری به افتخارات گذشته خود اضافه کنند.

نام بردن از سرمربی تیمی که نتایجش بیش از دیگر تیم‌های کره زمین موجب حیرت شده است در رسانه‌ها و مجلات فوتبال افتخاری است رشک برانگیز برای بسیاری از این نخبگان. آنها جدای تحسین دانش همکار پرتغالی خود، قطعاً مشتاق به شناخت بیش‌تر از قابلیت‌های ایرانی‌ها شده‌اند چرا که نیک می‌دانند بهترین مربیان دنیا بدون داشتن ابزارهای مناسب در میدان مسابقه قادر به انجام کارهای بزرگ نخواهند بود.

اوسیانو کروز کاپیتان پیشین اسپورتینگ لیسبون و دستیار کی‌روش اخیراً در مصاحبه‌ای با رسانه‌های پرتغالی گفته است:

«بازیکنان ایرانی مسؤولیت پذیری زیادی در تیم ملی دارند. این مسؤولیت‌پذیری و علاقه زیاد به تیم ملی‌شان را کاملاً می‌بینم. آنها در هر بازی بیش از توان خودشان برای ایران کار می‌کنند. وقتی به تیم ملی دعوت می‌شوند، شاید هر بار دو برابر از خودشان مایه می‌گذارند و در تمام لحظات، غرور و افتخارشان را نشان می‌دهند. چنین شرایطی در جاهایی دیگر کم‌تر مشهود است.»

کی‌روش ۶۳ ساله در قاره‌های اروپا، آمریکا، آفریقا و آسیا مربیگری کرده است و «مشاهده» کافی از شرایط در همه جای دنیا را دارد. دلیل این‌که وی بعد از ۵ سال ناله مداوم از کمبود امکانات (همراه با تهدیدها) به کارش ادامه داده است را نمی‌باید تنها در نفع مالی خلاصه کنیم. هیچ چیز نمی‌تواند این نژاد از مربیان را بیش از پیروزی و موفقیت‌های ورزشی ارضا کند.

به بچه‌های تیم ملی کشورمان خسته نباشید و تبریک می‌گوییم که توانستند یک سال ۲۰۱۶ استثنایی را برای تاریخ فوتبال ملی کشورمان رقم بزنند و با آرزوی یک سال ۲۰۱۷ استثنایی دیگر با صعود پیاپی به جام جهانی مطلب را با جمله اوسیانو کروز به پایان می‌رسانیم:

«اگر ما حمایت کامل و جامعی را حس می‌کردیم، مطمئن هستم که ایران را سرآمد تمام کشورها در فوتبال آسیا می‌کردیم و همین طور جایگاه مناسبی در عرصه بین‌المللی برای تیم ملی فوتبال ایران فراهم می‌کردیم.»

پایگاه جامع خبر و اطلاعات مناقصات و مزایدات ایران
www.monaghesatiran.ir