رمضان؛ماه خوب خدا

روزنامه مناقصه مزایده

اجتماعی، فرهنگی، سیاسی، اقتصادی

راهنمای رایگان مناقصه مزایده در monaghesatiran.ir

شنبه ۳ تیر ۱۳۹۶ ■ ۲۹ رمضان ۱۴۳۸ ■ سال دوازدهم ■ شماره ۲۱۷۳ ■ قیمت ۱۰۰۰۰ ریال ■ ۱۲ صفحه

Saturday ■ 24.Jun.2017 ■ Vol.12 ■ No.2173 ■ 10000 RIs ■ ISSN:2008-2886

فراخوان‌های امروز

شرکت پلیمر آریاساسول

شرکت آب و فاضلاب استان هرمزگان

شرکت آب و فاضلاب جنوب شرقی استان تهران

شرکت آب و فاضلاب استان خراسان رضوی

شرکت آب منطقه‌ای البرز

شرکت آب و فاضلاب استان البرز

شرکت توزیع نیروی برق جنوب استان کرمان

شرکت توزیع نیروی برق استان یزد

شرکت برق منطقه‌ای یزد

روند تکاملی انسان در آینده نزدیک، دور و خیلی دور

۵

گندله‌سازی دوم سنگان در نوبت راه‌اندازی قرار گرفت

نخستین گندله‌سازی شرق کشور تولید آزمایشی را آغاز کرد

۴

«خولشکوه» دریاچه‌ای در بلندای کوهستان

۸

فراخوان‌های امروز

سازمان جهاد کشاورزی استان کردستان

فرماندهی آماد و پشتیبانی نیروی دریایی راهبردی ارتش جمهوری اسلامی ایران

شرکت مدیریت تولید برق نکا

شرکت پتروشیمی کارون

وزیر نیرو

۱۰۰ پروژه ۶ هزار میلیارد تومانی به بخش خصوصی واگذار شد

۹

استمداد پشت میله‌ای‌ها از مردم و خیرین

پیام از زندان

۱۲

با اعلام بانک مرکزی

دستور قضایی توقف فعالیت شعب مؤسسه حافظ به نیروی انتظامی ارسال شد

بانک مرکزی دستور قضایی توقف فعالیت شعب مؤسسه حافظ را به نیروی انتظامی ارسال کرد. به گزارش مناقصه‌مزایده، بانک مرکزی اعلام کرد: «پیرو اطلاعیه اخیر بانک مرکزی مبنی بر فعالیت غیرمجاز شعب مؤسسه اعتباری خودخوانده حافظ در برخی مناطق کشور بدین وسیله مجدداً از هموطنان گرامی درخواست می‌شود، به منظور جلوگیری از به مخاطره افتادن اموال خود به هیچ‌وجه نزد مؤسسه جعلی مذکور سپرده گذاری نکرده و از هرگونه ارتباط دیگری با این مؤسسه از قبیل در اختیار گذاشتن مِلک برای ایجاد شعبه یا دریافت تسهیلات جداً خودداری کنند.»

۱۱

سخنگوی کمیسیون عمران مجلس اعلام کرد

تفکیک راه از مسکن یعنی پاک کردن صورت مسأله

سخنگوی کمیسیون عمران مجلس شورای اسلامی گفت: تفکیک وزارتخانه راه و شهرسازی در حال حاضر مشکلات و هزینه‌های زیادی را به دنبال دارد و دولت به جای پاک کردن صورت مسأله، باید ایرادات و نواقص موجود را برطرف کند و مجلس هم می‌تواند در این راه به دولت کمک کند.

۲

معاون نظارت سازمان تنظیم مقررات و ارتباطات رادیویی اعلام کرد

زمان ۴ ماهه پیمانکار اجرایی طرح رجیستری

۳

پس از پایان نبرد علیه داعش

ایران و آمریکا به سمت جنگ می‌روند؟

ماه گذشته نیروهای آمریکا ۳ بار به روی نیروهای تحت حمایت ایران آتش گشوده‌اند، این تحولات در میان تنش‌هایی رخ می‌دهد که ناظران و مقامات سابق نگران هستند به آسانی به شروع نبردی از پیش تعیین نشده و شدید منجر شود.

۳ نزاع اخیر در منطقه التنف به وقوع پیوسته است، در پایگاه صحرایی دوردست نزدیک نقطه‌ای که مرز سوریه، عراق و اردن به هم می‌رسند. در آنجا ۱۵۰ نفر از نیروهای ویژه ایالات متحده که در حال آموزش نظامی به جنگجویان محلی برای رویارویی با داعش هستند با کاروان شبه نظامیانی مواجه شدند که برای رژیم اسد می‌جنگند و در پاسخ با حملات هوایی آنها را بمباران کردند.

نیروهای مذکور به نظر ادغامی از شبه‌نظامیان سوری و عراقی بودند که احتمالاً با حامی اصلی خود، سپاه پاسداران جمهوری اسلامی، همراه بوده‌اند.

به‌طور قطع سپاه پاسداران نگران این نیست که رد خودش باقی بماند. قاسم سلیمانی، فرمانده سپاه قدس، شخصاً با نیروهای شبه‌نظامی در آن حوالی عکس انداخته است. زنجیره زد و خوردهای اخیر توضیح‌دهنده این موضوع است که صحرای شرق سوریه تا چه اندازه در حال بدل شدن به صحنه‌ای برای رویارویی میان ایالات متحده و ایران است، منطقه‌ای با قابلیت انفجار همچون یمن و اطراف تنگه هرمز در خلیج‌فارس، مناطقی که واشنگتن و ایران از نیروهایی با مواضع مخالف حمایت می‌کنند.

چهارشنبه گذشته یک کشتی ایرانی به ۸۰۰ یاردی یک ناوچه ایالات متحده در تنگه هرمز می‌آید، روی کشتی‌های آمریکایی نورافکن و به سمت یک هلی‌کوپتر لیزر می‌اندازد، رویارویی که مقامات نظامی ایالات متحده آن را غیرحرفه‌ای و خطرناک توصیف کرده‌اند.

این دست رودررویی‌ها در گذرگاه آبی پرتردد هرمز جدید نیست، اما بستری که در آن رخ می‌دهند جدید است. دولتی در واشنگتن بر سر کار است که در بسیاری از مسایل دچار هرج و مرج است اما در خصوص عقب راندن ایران و نفوذش در منطقه متحد است. اختلاف‌نظرها در داخل صرفاً در خصوص درجه اعمال زور و مخاطرات احتمالی آن است.

تماس‌ها در سطح بالا میان مقامات تهران و واشنگتن که در زمان اوباما صورت می‌گرفت، تعطیل شده است. دونالدترامپ در کاخ سفید شعارهای تند و تیز که در کارزار انتخاباتی‌اش علیه ایران استفاده می‌کرد را همچنان حفظ کرده است. وی اولین سفر خارجی خود را به عربستان سعودی انجام داد و به وضوح در رقابت میان ریاض با تهران، در کنار ریاض قرار گرفت.

ترامپ تهدیدی که از جانب ایران، جهان را تهدید می‌کند، هم ردیف با تهدید داعش و القاعده توصیف کرد. درحالی که ایران در مصیبت حملات تروریستی ۷ ژوئن به سر می‌برد، رییس‌جمهور ایالات متحده اعلام کرد که نهایتاً حکومت ایران به خاطر این حملات باید سرزنش شود. کاخ سفید در بیانیه‌ای که از جانب او منتشر شد، اعلام کرد: «ما تأکید می‌کنیم که دولت‌های حامی تروریسم قربانی شرارتی می‌شوند که خودشان به آن پر و بال دادند.»

تریتا پارسی، رییس شورای ملی ایرانی آمریکایی‌ها این ماه کتابی منتشر کرد با عنوان «از دست دادن دشمن: اوباما، ایران و پیروزی دیپلماسی». او می‌گوید: «ترامپ با سفر به عربستان سعودی و اعلام این‌که هر کاری لازم باشد برای منزوی کردن ایران می‌کند، نه تنها پنجره گفت‌وگو با ایران را بست بلکه همچنین دریچه جنگی احتمالی با ایران را گشود. در آمریکا بحث جدی در این خصوص نمی‌شود، شاید در نگاه اول تصادفی به نظر بیاید اما وقتی از نزدیک ماجرا را دنبال کنید می‌بینید که به‌طور عمدی در پی وخیم کردن اوضاع هستند.»

رابرت مالی، از مقامات ارشد دولت اوباما که در مذاکرات هسته‌ای حضور داشته می‌گوید: «اینک در کره خاکی ۳ نقطه بسیار خطرناک وجود دارد، یمن، منطقه میان شرق سوریه و غرب عراق و تالارهای کنگره ایالات متحده.»

وی می‌گوید: «در این نقطه آنچه من از ایرانی‌ها می‌شنوم این است که مصمم هستند خونسرد بمانند، نه این‌که به اقدامات ایالات متحده پاسخ متقابل بدهند و نشان دهند آنها طرفی هستند که سازگارند.»

البته تمام افزایش تنش‌ها تقصیر ترامپ نیست. میدان نبرد پیچیده و تودرتو در سوریه و عراق، ایران و ایالات متحده را به سمت تصادم می‌کشاند. انتظار می‌رود همزمان با درهم شکسته شدن پایگاه داعش در موصل و رقه، تاکتیک درک متقابل بر پایه تخاصم مشترک علیه داعش از بین برود.

ایلان گلدنبرگ، از مقامات سابق وزارت خارجه و وزارت دفاع می‌گوید: «همزمان با محو داعش از روی نقشه، این خطر وجود دارد که مدارایی که شیعیان تحت حمایت ایران و گروه‌های تحت حمایت آمریکا در قبال یکدیگر به خرج داده‌اند به پایان برسد. می‌توانید ببینید که اوضاع به سرعت خارج از کنترل می‌شود.»

جنیفر کافرلا، کارشناس جنگ در انستیتوی مطالعات جنگ می‌گوید: «تصویر بزرگ‌تر در اینجا جنگ پس از داعش است، جنگی بر سر استیلای قلمروی امنیتی پس از بازپس‌گیری موصل. ایران همین حالا آماده فاز بعدی است و قدم‌هایی برای پیروزی در فاز بعدی برداشته است. ایالات متحده همچنان تمرکزش روی داعش است، انگار که تنها اولویت استراتژیک در منطقه است.»

منبع: گاردین / نویسنده: جولیان بورگر / ترجمه تحریریه دیپلماسی ایرانی

ساخت دیوار مرزی خورشیدی بین آمریکا-مکزیک از طریق مناقصه

رییس‌جمهوری آمریکا در تکمیل رویای احداث دیوار در مرز با مکزیک گفت که می‌خواهد برای کاهش هزینه‌ها و تأمین انرژی پاک، دیوار مکزیک را به پنل‌های خورشیدی مجهز کند.

به گزارش مهر به نقل از تلگراف، دونالدترامپ، رییس‌جمهوری مهاجرستیز آمریکا که اتفاقاً به دلیل خروج از توافق آب و هوایی پاریس، در بین دلسوزان محیط‌زیست طرفدار چندانی ندارد، طی اظهاراتی طرح خورشیدی کردن دیوار مکزیک را به نام خود ثبت کرد!

گفتنی است ساخت دیوار در مرز طویل آمریکا-مکزیک از شعارهای انتخاباتی ترامپ بود که اگرچه با هدف کاهش معضل مهاجرت غیرقانونی صورت می‌گرفت، از آنجا که با توهین به مردم مکزیک همراه بود، انتقادهای زیادی را متوجه رییس‌جمهوری آمریکا کرد حال آن‌که هزینه احداث آن نیز سرسام‌آور برآورد شد.

حتی ترامپ مدعی شد که هزینه ساخت این دیوار تحمیلی را اهالی آن سوی مرز، یعنی مردم مکزیک باید بپردازند!

اما حالا ترامپ که هراز گاهی با حرف‌هایش به رسانه‌ها شوک وارد می‌کند، از شم اقتصادی قوی خود استفاده کرده تا هم دل دوستداران محیط‌زیست را به دست آورد و هم بار هزینه ساخت و ساز را کم کند.

در همین راستا، وی با تکیه بر آفتاب خوبی که بر سر مکزیکی‌ها می‌تابد، از طرح خود برای نصب پنل‌های خورشیدی در سراسر حصار مرزی سخن گفت و مدعی شد: این ایده مهاجرتی قشنگ مال خودم هست.

وی گفت: دیوار را احداث خواهم کرد و ما باید مانع از ورود مواد مخدر به آمریکا شویم. اما هم‌اکنون از ایده‌ای برای شما می‌گویم که تا به حال هیچکس درباره آن نشنیده است. مرزهای جنوبی آمریکا با مکزیک پر از گرما و خورشید است ما هم دیوار را به شکل پنل‌های خورشیدی می‌سازیم تا خرجش را در بیاوریم. ما به دنبال احداث دیوار خورشیدی هستیم تا هم انرژی تولید کنیم و هم هزینه این دیوار تأمین شود.

با این حال قرار است کار طراحی و ساخت پنل‌های خورشیدی طی مناقصه به شرکت‌های آمریکایی واگذار شود.

حال یاددیدیدکاربنایی‌رییس‌جمهورآمریکادرمرزآمریکا-مکزیک و تبدیل آن به عظیم‌ترین پنل خورشیدی جهان از حرف تا عمل چقدر فاصله دارد.

یادداشت

بحران بانکی و حق مردم

محمدرضا عیوضی

در حالی که در بازارهای متفاوت (نظیر بازارهای اقتصاد واقعی و نیز بازار سرمایه) هیچ تضمینی برای اصل سرمایه وجود ندارد، چرا باید در بازار بانکی تضمینی وجود داشته باشد؟

برخی بر این باورند که بحران بانکی در ایران رخ نخواهد داد، چراکه بانک مرکزی و به تعبیر گسترده‌تری، دولت، همواره از سپرده‌گذاران بانک‌ها و مؤسسات اعتباری حمایت می‌کنند. به عبارت دیگر، این عقیده در ذهن بسیاری از مردم و حتی برخی از مسؤولان وجود دارد که سیستم بانکی مشمول حمایت ذهنی دولت است و دولت اجازه نخواهد داد که بانک‌های بزرگ و حتی مؤسسات مالی غیرمجاز، ورشکسته شوند.

دقیقاً به همین دلیل است که حتی سپرده‌گذاران بانک‌ها و مؤسسات مالی غیرمجاز نیز هنگامی که موفق به پس گرفتن سپرده‌های خود از آنها نمی‌شوند، مقابل مجلس و بانک مرکزی تجمع می‌کنند و خواستار کمک و مساعدت آنها می‌شوند.

حمید قنبری، تحلیلگر تجارت فردا، معتقد است: در نظر بسیاری از مردم، صرف فعالیت یک مؤسسه در حد گسترده، دلیلی بر جواز (ولوضمنی) فعالیت آن است و این جواز، نه تنها به معنای قانونی بودن همکاری با این مؤسسات است، بلکه به‌طور ضمنی به معنای تضمین سپرده‌گذاری در آنها نیز است. حقیقت این است که هیچ یک از این دو پیش‌فرض، صحیح نیستند. نه گستردگی یک مؤسسه و زیاد بودن تعداد شعب آن دلیل مجاز بودن فعالیت آن است و نه مجاز بودن فعالیت، به مثابه تضمین سپرده‌هاست. اما از جهتی باید حق را به مردم داد که با مشاهده فعالیت مؤسساتی که در سطح گسترده به افتتاح شعبه و سپرده‌پذیری مبادرت کرده‌اند، گمان کنند آن مؤسسات مشغول به فعالیت قانونی هستند. نظام بانکی در این زمینه، امری مجزا و جدا از سایر بخش‌های زندگی مردم نیست.

اگر در تعطیلی این مؤسسات قصور یا کوتاهی شده است، آن کوتاهی به جای خود و این غیرقانونی بودن سپرده‌گذاری نیز به جای خود. نکته دیگر آن است که حتی مؤسسات مجاز نیز مشمول تضمین بانک مرکزی و دولت نیستند. هیچ قانونی وجود ندارد که بانک مرکزی و دولت را مکلف یا حتی مجاز به مصرف کردن منابع عمومی در راستای پرداخت به سپرده‌گذاران مؤسسات بحران‌زده کند.

درست است که در سایر کشورها، بانک‌های مرکزی و دولت‌ها برای حل مشکلات بانک‌های بحران‌زده اقدامات گوناگونی انجام می‌دهند و گاه حتی از منابع دولتی و عمومی نیز برای این امر هزینه می‌کنند، اما در همان کشورها نیز شرایط و قیود گوناگونی برای این امر وجود دارد و اجازه اقدام خودسرانه و بدون ضابطه به دولت داده نشده است.

دغدغه عدالت، در کشورهایی که در آنها سیستم بانکداری اسلامی اعمال می‌شود، به‌طور جدی‌تری مطرح است. در این کشورها، این پرسش قابل طرح است که در حالی که بانکداری، علی‌الاصول باید با مشارکت در سود و زیان انجام شود و سپرده‌ها در حالت عادی نیز تضمین‌شده نیستند و ممکن است سودی حاصل نشود، بلکه حتی زیان هم حاصل شود، چرا باید سپرده‌های مؤسسات غیرمجاز یا حتی سپرده‌های مؤسسات مجاز در حالت‌های خاص مورد حمایت و تضمین دولت قرار گیرند.

آیا این وضعیت، باعث نمی‌شود که سپرده‌گذاری در نظام بانکی کشور، با سود ثابت تلقی شود و از این رو شبهه غیرشرعی و ربوی بودن آن تقویت شود؟

در هر حال، در مقام جمع‌بندی می‌توان گفت تضمین صریح یا ضمنی سپرده‌های افراد با استفاده از منابع عمومی و دولتی، هیچ مبنای حقوقی و قانونی در کشور ندارد و جز در چارچوب صندوق تضمین سپرده‌ها که براساس قانون برنامه پنجم توسعه ایجاد شده است، چنین تضمینی را نمی‌توان در سیستم بانکی یافت.

وقتی که دولت، سپرده‌گذاری در بانک‌ها را تضمین نکند، این پرسش مطرح می‌شود که به نگرانی سپرده‌گذاران بانک‌ها و مؤسسات اعتباری باید چگونه پاسخ گفت؟ در اینجاست که سپرده‌گذاران باید بررسی کنند عملیات کدام بانک ریسک کم‌تری دارد و کدام یک ریسک‌های بیش‌تری را پذیرفته است و از این رو سپرده‌گذاری در آن پرمخاطره‌تر است. حقیقت این است که در حال حاضر، در ایران نمی‌توان از مردم انتظار داشت که تصمیمات معقول و سنجیده‌ای در خصوص سپرده‌گذاری در مؤسسات مالی بگیرند. زیرا مکانیسم‌ها و اطلاعات کافی در این مورد وجود ندارد. در چنین شرایطی و هنگامی که اطلاعات قابل اتکای کافی وجود نداشته باشند، اتکا به شایعات و خبرهای پراکنده، تنها راهکار ممکن برای مدیریت ریسک سپرده‌گذاران خواهد بود. ناگفته پیداست که چنین وضعیتی، خود موجب هراس‌ها و بی‌ثباتی‌های بیش‌تر می‌شود و امکان بروز بحران را افزایش می‌دهد.

در نهایت، باید به این نکته اشاره کرد که بحران، از ورشکستگی متمایز است. ورشکستگی بانک‌ها، امری طبیعی است که در کشورهای مختلف رخ می‌دهد و اگرچه پدیده‌ای خوشایند نیست، اما لازمه کارکرد طبیعی بازار این است که شرکت‌هایی که نمی‌توانند به فعالیت سودآور ادامه دهند، از بازار خارج شوند. بانک‌ها نیز از این قاعده مستثنی نیستند. اما بحران بانکی به دلیل هزینه‌های بسیار بالایی که دارد، هرگز مطلوب و قابل تحمل نیست و باید برای پیشگیری از آن اقدامات متعددی انجام شود.

راهنمای مناقصه مزایده

گزارش روزانه مناقصه مزایده از آگهی‌های منتشر شده در بیش از ۱۰۰ روزنامه کشور

در روز پنج‌شنبه ۱ تیر ۱۳۹۶

آمار کلی

تعداد روزنامه های دارای فراخوان	۴۲
تعداد کل فراخوان ها	۱۶۴
فراخوان های جدید	۱۱۷
مناقصات	۸۱
مزایده ها	۳۳
مشارکت	۲
خرید خدمات	۱

تعداد فراخوان‌ها به تفکیک موضوعی

مناقصات

آب وفاضلاب	۱۴
عمرانی	۲۱
برق والکترونیک	۱۹
خدمات عمومی	۹
صنعت سلولزی، چاپ وآموزش	–
دریایی وساحلی	–
نفت و گاز	–
بهداشت	۲
کارگاه صنعتی	۱
اتوماسیون وابزاردقیق	–
صنعت	۳
معدن	–
صنایع غذایی و کشاورزی	–
فلز وآلیاژهای فلزی	–
صنعت نساجی	–
وسایط نقلیه و کمپینگ	–
لوازم اداری وخانگی	۱
لوله واتصالات	۲
مالی	۱
صنایع هوا	–
صنعت ترابری	۱
ایمنی وهشدار	۳
فضای سبز، ورزشی و تفریحی	۲
رایانه وفناوری	–
صنایع شیمیایی	۲
متفرقه	–

مزایدات

امتیاز و حقوق	۱۲
املاک واموال غیر منقول	۱۷
کالا، ماشین آلات وضایعات	٤
سایر مزایدات	–

مشارکت

مشارکت عمومی و خصوصی	۲
جذب سرمایه گذار	–

خرید خدمات

خدمات ومشاوره مهندسی	۱

برای اطلاع از جزییات فراخوان‌ها می‌توانید به سایت www.monaghesatiran.ir مراجعه کرده و به صورت رایگان از راهنمای مناقصه مزایده استفاده کنید.

رامین شاهی
ramin.a.shahi@gmail.com

بهارستان

نماینده مردم نور و محمودآباد در مجلس

توسعه فرودگاه محمودآباد سبب رونق اقتصادی مازندران می‌شود

نماینده مردم نور و محمودآباد در مجلس شورای اسلامی گفت: توسعه فرودگاه بیشه‌کلا محمودآباد رونق اقتصادی شهرهای غرب استان مازندران می‌شود.

به گزارش تسنیم، علی اسماعیلی با بیان این‌که اظهار داشت: در این یک سال ۴ برنامه نشست با رسانه، راه‌اندازی کانال تلگرامی به منظور ارایه عملکردها و برنامه‌ها، راه‌اندازی شبکه اجتماعی اینستاگرام برای ارایه عملکردها و دستاوردها به‌طور زنده و ارتباط و دورهمی با مردم برنامه‌ریزی شده که هم‌اکنون همه این برنامه‌ها در حال انجام است.

وی گفت: مهم‌ترین اهداف از این برنامه‌ها آگاهی‌بخشی مردم از عملکرد ۴ ساله دفتر نمایندگی است تا امید بر آن داریم نمایندگان بعد نیز به این روند ادامه دهند و پاسخگویی به مردم و رسانه را نهادینه کنیم.

اسماعیلی با اشاره به این‌که این شهرستان در ۳۸ سال از پیروزی انقلاب اسلامی میزبان اعضای کمیسیون اقتصادی مجلس شورای اسلامی بوده که به منظور رسیدگی بر مشکلات اقتصادی مردم و دغدغه‌های واحدهای تولیدی و صنعتی دستور کار قرار گرفت، تصریح کرد: در این جلسات و نشست مشکلات ۷۰۰ نفر از بنگاه‌های اقتصادی مازندران مورد رسیدگی قرار گرفته و ۲۸۰ نامه از نامه‌های این بنگاه‌ها دستور بررسی گرفت و به وزارت صنعت و معدن ارایه شد.

نماینده مردم نور و محمودآباد در مجلس با اشاره به اجرای دو پروژه کمربندی غربی و شرقی این شهرستان مطرح کرد: اکنون آسفالت درون روستایی کمربندی غربی انجام شده و کمربندی شرقی نیز از معاون وزارت راه خواستار شده تا نسبت به بودجه آن تصمیم‌گیری جدی داشته تا در هفته دولت این طرح به بهره‌برداری برسد. اسماعیلی با تأکید براین‌که در اجرای طرح‌های بهداشت و درمان نیز ۳ مرکز خانه سلامت در روستاهای ملاکلا، عبدا... و احمدآباد کلیج به بهره‌برداری رسید و دو دستگاه آمبولانس با تجهیزات پزشکی از سوی وزارتخانه بهداشت به این شهرستان اختصاص یافت، اظهار داشت: همچنین در سال جاری ساخت کلینیک هفت‌تیر و ۳ مرکز خانه بهداشت و سلامت نیز در دستور کار قرار می‌گیرد. وی اضافه کرد: در اجرای طرح یکپارچه‌سازی اراضی نیز با تخصیص ۴۲ میلیارد ریال در ۳ روستا این شهرستان از سوی جهاد کشاورزی انجام شده که در دیگر بخش‌های مختلف کشاورزی نیز بالغ بر ۲۰۰ میلیارد ریال اعتبار تخصیص یافت. نماینده مردم نور و محمودآباد در مجلس از آزادسازی ۶۰ هکتار از امور اراضی تشبندان و اضافه شدن آن به شهرک شهدای محمودآباد خبر داد و گفت: در اجرای طرح حمایت از رونق تولید نیز حدود ۱۴ میلیارد و ۱۵۰ میلیون تومان تسهیلات بانکی به واحدهای کوچک و متوسط صنعتی، تولیدی و کشاورزی اختصاص یافت. وی با بیان این‌که در ادامه اجرای طرح‌های خدماتی ایستگاه آموزشی آتش‌نشانی در این شهرستان کلنگ آن بر زمین زده می‌شود، افزود: با توجه به اهمیت برنامه ششم توسعه با مصوب ۴ موضوع آب، ریل، آب و فاضلاب و محیط‌زیست از سوی کمیسیون‌ها و نمایندگان مجلس پیگیری می‌شود.

اسماعیلی با اشاره به معضل زباله دو شهرستان نور و محمودآباد عنوان کرد: در این زمینه امسال بودجه سال ۹۷ بر معضل زباله و خرید دستگاه‌ها زباله‌سوز برای این دو شهرستان اختصاص می‌یابد تا در ماده ۲۳ الحاقی مصوبه و مشکل دپوی زباله دو شهر ساحلی استان مازندران حل شود.

رونق فرودگاه بیشه‌کلا محمودآباد موجب احیای شهرهای غرب مازندران می‌شود

دبیر کمیسیون اقتصادی در مجلس شورای اسلامی در پاسخ به سؤال تسنیم مبنی بر وجود فرودگاه آموزش خلبانی و وجود ساخت‌وسازهای غیرمجاز در پیرامون این خط هوایی استان مازندران، بیان کرد: از همه اصحاب رسانه خواستارم که در هر نشستی و مصاحبه‌ای بر موضوع این فرودگاه پیگیر شوند تا به نتیجه کامل برسیم تا بتوانیم این فرودگاه را فعال کنیم. وی با اشاره به این‌که با رونق این فرودگاه چندین شهرستان استان احیا می‌شود اگرچه با وجود پهباد کوچک آن زیرساخت‌های لازم آماده است، تصریح کرد: با توجه به ساخت‌وسازهای غیرمجاز پیرامون فرودگاه نیز باید پیگیری‌های لازم صورت گیرد و از ساخت‌وسازهای غیرمجاز جلوگیری شود و حتی ساختمان‌های مانع کار فرود هواپیماها نیز تخریب انجام شود. اسماعیلی با تأکید بر این‌که در زمینه منطقه آزاد و تجاری نیز پیشنهاد ۷ منطقه به مجلس داده شد اما به دلیل عدم آمادگی نقشه طرح از سوی کمیسیون برگشت داده شد اما اکنون مجدد نقشه آماده شده و در کمیسیون مورد رسیدگی قرار می‌گیرد، گفت: از این استان ۳ منطقه آزاد از سوی مجمع نمایندگان مازندران ارایه شد که در دست پیگیری‌های لازم است اگر چه قبل از معرفی منطقه آزاد یک شهرستان باید به عنوان منطقه ویژه، پس از رونق و جذب سرمایه‌گذار تبدیل به منطقه تجاری و آزاد می‌شود. نماینده مردم نور و محمودآباد در مجلس با اشاره به انتقاد یکی از فعالان رسانه‌ای در مؤسسه مردم‌نهاد بر عدم تشکیل اتاق فکر از سوی نماینده بیان کرد: از تشکیل اتاق فکر استقبال می‌کنم؛ چرا که از نظرات و پیشنهادات کارشناسان، متخصصان و همچنین رسانه مبنی بر توسعه و پیشرفت استفاده می‌برم. اگر چه باید در این امر مردم این دو شهرستان اختلاف سلیقه‌هایی چون به‌کارگیری مدیران بومی یا غیربومی را کنار بگذارند. وی خاطرنشان کرد: مردم باید بدانند که حل اختلاف سلیقه‌ها و استفاده از مدیران غیربومی اما با کارآیی و تخصص بالا موجب تشکیل کارگروه‌های اقتصادی، اجتماعی، فرهنگی به ویژه توسعه آن شهرستان می‌شود.

تجزیه عراق خواسته رژیم صهیونیستی است

رییس مجلس شورای اسلامی با بیان این که مبارزه علیه تجزیه طلبی در عراق بسیار مهم است، گفت: تجزیه عراق خواسته رژیم صهیونیستی است. به گزارش خانه‌ملت، علی لاریجانی در دیدار با حیدرالعبادی، نخست‌وزیر عراق افزود: ایران هیچ‌وقت آلت دست کشورهایی نمی‌شود که هر روز به عناوین مختلف با تروریست‌ها بازی می‌کنند و ما همیشه عراق را متحد صمیمی خود می‌دانیم و در مبارزه با تروریسم در کنار آنان خواهیم بود. لاریجانی اظهار داشت: برداشت ما این است که شما تجربه موفقی در مبارزه با تروریسم دارید و به خوبی آگاه هستید که جنس تروریست‌های منطقه با دهه قبل متفاوت است، اما عراق نشان داد که از قدرت خوبی برخوردار است و توانست آنها را سرکوب کند. وی تصریح کرد: شما باید روی عناصر قدرت خود تمرکز داشته و آنها را حفظ کنید، زیرا به نظر می‌رسد که تروریست‌های تکفیری دو هدف را برای آینده عراق در نظر دارند که یکی تلاش برای مسأله‌سازی در درون عراق است تا از این طریق بحث تجزیه آن را مطرح کنند و این همان چیزی است که اسرائیلی‌ها به دنبال آن هستند و این مسأله برای هیچ بخش عراق سودی ندارد. رییس مجلس در ادامه خاطرنشان کرد: مبارزه علیه تجزیه‌طلبی عراق بسیار مهم است و ما این مسأله را برای کلیه کشورها امری خطرناک می‌دانیم و کشورهایی که از آن حمایت می‌کنند این مشکل روزی دامنگیر خودشان خواهد شد. لاریجانی افزود: دومین هدف داعش این است که عراق را درگیر مسایل داخلی کرده تا نتواند فعالیت‌های فرامرزی داشته باشید، زیرا عراق یک کشور دموکراتیک است و می‌تواند رشد خوبی داشته و تأثیرگذار در منطقه باشد اما برخی از کشورها این را نمی‌خواهند. وی نیروهای مردمی عراق را یکی از نقاط قوت برشمرد و تصریح کرد: این نیروها در این مدت توانسته‌اند تحت فرماندهی شما فعالیت مؤثری داشته باشند و کشورهایی که به این مسأله آگاهی دارند سعی می‌کنند تا به تضعیف این نقطه قوت بپردازند. رییس قوه مقننه گفت: تحرکات دیپلماتیک عراق اکنون ظرفیت خوبی پیدا کرده است و می‌تواند یک جریان قوی در منطقه باشد و امیدواریم تجلی این ساختار در انتخابات آینده پارلمان شما نمود پیدا کند.

سخنگوی کمیسیون عمران مجلس اعلام کرد

تفکیک راه از مسکن یعنی پاک کردن صورت مسأله

سخنگوی کمیسیون عمران مجلس شورای اسلامی گفت: تفکیک وزارتخانه راه و شهرسازی در حال حاضر مشکلات و هزینه‌های زیادی را به دنبال دارد و دولت به جای پاک کردن صورت مسأله، باید ایرادات و نواقص موجود را برطرف کند و مجلس هم می‌تواند در این راه به دولت کمک کند.

به گزارش صما، صدیف بدری با بیان این‌که ادغام دو وزارتخانه راه و شهرسازی و راه و ترابری براساس قانون برنامه پنجم توسعه و طبق مصوبه مجلس صورت گرفت، اظهار داشت: هرچند از همان ابتدا مباحث زیادی در خصوص ادغام دو وزارتخانه راه و شهرسازی و راه و ترابری مطرح بود، منتهی تفکیک این دو در حال حاضر و با گذشت ۶ سال، مشکلات و هزینه‌های زیادی را به همراه دارد.

وی تأکید کرد: دو وزارتخانه راه و ترابری و مسکن و شهرسازی شباهت‌های بسیاری دارند که ادغام آن دو با گذشت زمان توانسته اهداف ادغام را محقق کند و نباید با یک اقدام عجولانه و نسنجیده، اشتباهات گذشته را با تفکیک مجدد وزارتخانه‌ها تکرار کرد.

وزیر نباید همه کاره باشد

وی در پاسخ به اظهارنظر برخی افراد که مدیریت یک وزارتخانه عریض و طویل مثل وزارت راه و شهرسازی از عهده یک وزیر برنمی‌آید، گفت: قرار نیست وزیر راه و شهرسازی در تمامی امور همه کاره باشد و با تفویض اختیار بیش‌تر به استانداری، مدیران استانی و معاونان وزیر راه و شهرسازی می‌شود ایرادات و نواقص موجود را رفع کرد.

بدری تأکید کرد: بنابراین وزیر نباید همه کاره باشد و باید به معاونان تخصصی خود و مدیران استانی تفویض اختیار کند. چرا که یک معاون قوی در هر حوزه قادر خواهد بود امورات مربوطه را در سطح وزیر، به درستی پیگیری و اجرایی کند و نمی‌توانیم به نقطه ۶ سال قبل برگردیم.

مغایرت با اصل ۴۴ قانون اساسی

این نماینده مجلس با تأکید بر لزوم پرهیز از حجیم شدن بدنه و ساختار دولت عنوان کرد: بزرگ شدن بدنه دولت مغایر با قانون برنامه ششم توسعه، سیاست‌های کلی نظام و اصل ۴۴ قانون اساسی و همچنین مغایر با شعار واگذاری امور به بخش خصوصی است. به همین دلیل دولت نباید به سمت و سوی بزرگ کردن بدنه خود حرکت کند و بیش‌تر باید واگذاری امور به بخش خصوصی را مدنظر قرار دهد. لذا اگر دولت و وزارت راه و شهرسازی در برخی حوزه‌ها ازجمله ارایه خدمات با مشکل مواجهند، بهتر است این حوزه‌ها را به بخش خصوصی واگذار کنند، نه این‌که مجدداً درصدد ایجاد و احیای وزارت راه و ترابری و وزارت مسکن و شهرسازی برآیند.

وی همچنین با اشاره به ارتباط نزدیک حوزه‌های راه، مسکن و شهرسازی با یکدیگر بیان کرد: در شرایط فعلی نمی‌توان از همبستگی و ارتباط مسایل شهرسازی، راه و مسکن با یکدیگر چشم‌پوشی کرد و از همین رو تفکیک این حوزه‌ها از یکدیگر ناهماهنگی ایجاد می‌کند.

این نماینده مردم در مجلس دهم ادامه داد: شخصاً مخالف با این تفکیک هستم و معتقدم که باید مشکلات و مسایل فعلی آن برطرف شود، نه این‌که وزارتخانه و تشکیلات جدیدی ایجاد شود. چون به‌طور قطع در پی تفکیک دو وزارتخانه هزینه‌های جاری آنها بیش‌تر خواهد شد.

دولت ساختار اداری را چابک‌سازی کند

نماینده مردم اردبیل، نیر، نمین و سرعین در مجلس شورای اسلامی در پاسخ به این‌که دولت چگونه می‌تواند مسایل و ضعف‌های موجود در وزارت راه و شهرسازی را حل و برطرف کند، بیان کرد: دولت باید با کار کارشناسی، روال یا ساختار اداری را برای وزارتخانه‌ها چابک‌سازی کند و به این مهم توجه داشته باشد که عریض شدن تشکیلات دولتی مغایر اصل چابک‌سازی و کوچک‌سازی است.

بدری با بیان این‌که در حال حاضر دولت اساسنامه و یا شرح وظایف جدیدی را برای وزارت راه و شهرسازی تهیه و تدوین نکرده است، خاطرنشان ساخت: بنابراین بهتر است دولت ساختار و تشکیلات جدید اداری را برای این وزارتخانه تعریف کند، نه این‌که چون دو وزارتخانه راه و مسکن قبلاً در دولت دهم ادغام شده است، حال در دولت جدید دوباره باید تفکیک شود، چرا که این اقدام به معنای پاک کردن صورت مسأله است.

توافق جدید ایرباس با شرکت‌های ایرانی

۴۵ فروند هواپیمای جدید دیگر در راه ایران

شرکت هواپیماساز ایرباس فرانسه که پیش از این فروش ۱۰۰ فروند هواپیمای خود به ایران‌ایر را نهایی کرده بود، در جریان مذاکراتی جدید به امضای توافقنامه‌ای با شرکت هواپیمایی ایران‌ایرتور دست یافت تا در چارچوب آن ۴۵ هواپیمای دیگر به ایران بفروشد.

به گزارش مناقصه‌مزایده، طبق اعلام شرکت هواپیمایی ایران‌ایرتور این شرکت پس از ۱۸ ماه مذاکره فشرده با مدیران ایرباس توانسته خرید ۴۵ فروند هواپیما از خانواده NEO۳۲۰ شامل ایرباس‌های ۳۱۸، ۳۱۹، ۳۲۰ و ۳۲۱ را نهایی کند. طبق برآوردهای انجام گرفته این هواپیماهای جدید بین ۱۰۰ تا ۲۴۰ صندلی وضعیت جابه‌جایی مسافر در هر برنامه پروازی را خواهند داشت. طبق اعلام ایرلاین ایرانی این تفاهمنامه با ارزش ۴,۵ میلیارد یورو در حاشیه نمایشگاه هوایی پاریس به امضای فابریس‌برژیه، مدیرعامل ایرباس و موسوی، مدیرعامل شرکت ایران‌ایرتور، رسیده است. ایرباس نخستین قرارداد خود با شرکت‌های ایرانی را نیز در ماه‌های پایانی سال ۱۳۹۵ نهایی کرد که در حال حاضر به تحویل ۳ فروند جت مسافربری به شرکت هواپیمایی ایران‌ایر منجر شده است. با اضافه شدن ۴۵ فروند هواپیمای جدید خریداری شده از سوی ایران‌ایرتور تعداد کل هواپیماهای برجامی مذاکره شده از سوی ایرلاین‌های ایرانی که به مرحله امضای تفاهم یا قرارداد نهایی رسیده‌اند از مرز ۳۰۰ فروند عبور کرد.

امضای تفاهمنامه خرید ۲۸ هواپیما میان شرکت زاگرس ایران و ایرباس

همچنین براساس این گزارش شرکت هواپیماهی زاگرس از شرکت‌های پیشتاز هواپیمایی در ایران، یادداشت تفاهمی با شرکت ایرباس برای خرید ۲۸ فروند هواپیمای جدید امضا کرد.

این تفاهمنامه که شامل خرید ۲۰ فروند هواپیمای A۳۲۰neo و ۸ فروند هواپیمای A۳۳۰neo است، در پنجاه و دومین نمایشگاه هوایی «لوبورژه» پاریس توسط عبدالرضاموسوی، مدیرعامل شرکت زاگرس و فابریس‌برژیه، مدیرعامل شرکت هواپیمای تجاری ایرباس امضا شد.

تاکنون هواپیمایی زاگرس تنها اپراتور بزرگ داخلی هواپیمای ایرباس تک‌راهرو با ۱۱ فروند هواپیمای خانواده ایرباس A۳۲۰ (خانواده‌ای از هواپیمای لاغر پیکر ساخت ایرباس) بوده است.

سیدعبدالرضا موسوی گفت: از این که توانستیم برای خرید این هواپیماهای جدید با ایرباس توافق کنیم، خرسند هستیم. ما اپراتور وفادار به خانواده ایرباس A۳۲۰ بوده‌ایم و عملکرد، هزینه‌های عملیاتی و مقرون به صرفه بودن هواپیمای ایرباس نقطه قوت ما برای سفارش این هواپیما بود.

وی افزود: این توافق گویای گام عملی نوسازی ناوگان هوایی زاگرس و گسترش عملیات آن در داخل و در سطح بین‌المللی است. فابریس برژیه هم از هواپیمایی زاگرس به دلیل اعتماد به کارآمدترین محصول تک‌راهرو و دو راهرویی ایرباس قدردانی کرد و گفت: این توافق به زاگرس اجازه می‌دهد ناوگان خود را با کم‌ترین تغییر و با استفاده از خدمات منحصربه‌فرد ایرباس توسعه دهد. در این گزارش آمده است: یادداشت تفاهم امضا شده منوط به تصویب از جمله از سوی دفتر کنترل دارایی‌های خارجی آمریکا (OFAC) است. ایرباس به اقدام با پایبندی کامل به توافق برنامه جامع اقدام مشترک (برجام) و مقررات مربوطه ادامه خواهد داد.

ایرباس به عنوان شرکت پیشتاز تولید کننده هواپیما در جهان، مجموعه‌ای از کامل‌ترین هواپیماهای مسافربری با ظرفیت ۱۰۰ تا بیش از ۶۰۰ صندلی را ارایه می‌دهد. این شرکت کارخانه‌هایی در سراسر جهان از جمله فرانسه، آلمان، انگلیس و فرانسه و شعبی در آمریکا، چین، هند، ژاپن و خاورمیانه دارد.

ایرباس به علاوه بالاترین استانداردها در حمایت از مشتریان و آموزش را از طریق گسترش شبکه‌های بین‌المللی خود دارد.

دفتر مرکزی ایرباس در شهر تولوز فرانسه است.

بدعهدی ایران‌ایر در به‌کارگیری هواپیماهای «A.T.R» برای مناطق محروم

در حالی مدیرعامل ایران‌ایر وعده خدمات‌دهی هواپیمای «A.T.R»را در مناطق کم‌برخوردار داده بود که مدیرکل فرودگاه‌های هرمزگان گفت: درحالی قرار بود دو فروند «A.T.R» را به فرودگاه بندرعباس بدهند، اما متأسفانه جزایر جنوب از پرواز بی‌نصیب مانده است. به گزارش تسنیم، فرهاد پرورش، نیمه اردیبهشت ماه امسال با اشاره به ورود اولین سری هواپیماهای «A.T.R» گفته بود: این هواپیماها برای خدمات‌دهی مناطق کم‌برخوردار به‌کار گرفته می‌شوند و در گام نخست مناطق شمال و جنوب شرقی کشور را پوشش می‌دهند.

پرورش با تأکید بر این‌که هواپیماهای «A.T.R» پس از ورود در تهران نمی‌مانند، افزود: پس از اتمام آموزش‌ها و آشنایی با «A.T.R»، هواپیماهای مذکور در یکی از شهرها بیس می‌شود و مثلاً از رشت شروع به پرواز می‌کند و فرودگاه‌های شهرهای مناطق شمال و جنوب‌شرقی را پوشش می‌دهد.

وی با بیان این‌که با ورود هواپیماهای «A.T.R»، کل کشور را پوشش خواهیم داد، افزود: تیم فنی، عملیاتی و مهندسی ایران تاکنون دو سفر به فرانسه داشته‌اند تا مراحل تحویل ۴ فروند «A.T.R»را فراهم کنند.

در حالی اواخر اردیبهشت امسال طی مراسمی ۴ فروند هواپیمای «A.T.R»وارد کشور شد که هنوز بر خلاف وعده مدیرعامل ایران‌ایر فرودگاه‌های جنوب کشور از جمله بندرعباس (جزایر) از این نوع هواپیما بی‌نصیب مانده است. مدیرکل فرودگاه‌های استان هرمزگان با اشاره به این‌که متأسفانه جزایر جنوب از پروازهای «A.T.R»بی‌نصیب مانده است، اظهار کرد: توقع این بود فرودگاه بندرعباس بیس پروازی برای «A.T.R»های هما شود اما هنوز خبری از حضور هواپیماهای جدید ایران‌ایر در این فرودگاه نیست.

وی با بیان این‌که جزایر ابوموسی، جاسک و بندرلنگه منتظر از سرگیری پروازهای کوچک بودند، افزود: جزایر جنوبی با حضور هواپیماهای کوچک می‌توانند رشد و توسعه یابند، این درحالی است که جزایر جنوب از پروازهای «A.T.R» بی‌نصیب مانده است.

محمود امانی‌بنی با اعلام این‌که از ابتدا قرار بود دو فروند «A.T.R»به فرودگاه بندرعباس داده شود تا برای مسیرهای جدیدی چون بوشهر، عسلویه، شیراز، جابهار، ابوموسی و جاسک پرواز برقرار شود، بیان کرد: فرودگاه‌های جزایر جاسک و ابوموسی، تنب بزرگ و بندرلنگه و حتی فرودگاه کیش به این نوع پروازها نیاز دارند چون جزو فرودگاه‌های کم برخوردار بوده که تنها روزی چند پرواز در آنها انجام می‌شود.

افزایش شاخص اعتماد به کشتیرانی‌ها

مؤسسه مشاوره Moore Stephens اعلام کرد که شاخص اعتماد به کشتیرانی‌ها در ۳ ماهه منتهی به ماه می ۲۰۱۷ میلادی به بالاترین سطح ۳ سال گذشته رسید.

به گزارش تین‌نیوز، در تازه‌ترین نظرسنجی Moore Stephens از وضعیت اعتماد به شرکت‌های کشتیرانی، پاسخ‌دهندگان به این نظرسنجی سطح اعتماد خود را ۶,۱ از ۱۰ عنوان کردند. این در حالی است که در نظرسنجی گذشته که در ماه فوریه سال جاری میلادی انجام شد این شاخص ۵,۶ بود.

این افزایش اعتماد در تمامی بخش‌های شرکت‌کنندگان به چشم می‌خورد. بر این اساس در این نظرسنجی کارگزاران کشتی اعتماد خود را از ۴,۶ به ۶,۴، مالکان کشتی از ۵,۶ به ۶,۱، اجاره‌کنندگان از ۵,۹ به ۶,۴ و مدیران کشتی نیز سطح اعتماد خود را از ۶ به ۶,۲ افزایش دادند. علی‌رغم این افزایش اما سطح اعتماد به کشتیرانی‌ها در آسیا بدون تغییر در سطح ۵,۶ باقی ماند، اما در اروپا از ۵,۵ به ۶,۲ و در آمریکا شمالی از ۶,۱ به ۶,۴ تغییر کرد. اگرچه پیش‌بینی می‌شود که در ۱۲ ماه آینده اتفاقات خوبی در بازار رخ دهد، که یکی از دلایل آن افزایش میزان اوراق کشتی‌ها و منطقی‌شدن برنامه ساخت کشتی‌های جدید است، اما ناپایداری‌های سیاسی، مازاد عرضه کشتی در برخی از قسمت‌ها، افت قیمت نفت و کمبود دریانوردان با کیفیت نگران کننده است.

در این نظرسنجی همچنین احتمال سرمایه‌گذاری بزرگ و یا تغییر عظیم در ۱۲ ماه آینده، از سوی پاسخ‌دهندگان از ۴,۹ در ارزیابی گذشته به ۵,۴ افزایش یافت که بالاترین سطح آن از آگوست سال ۲۰۱۴ تاکنون است.

علاوه بر این ۵۰ درصد از پاسخ‌دهندگان نیز عنوان کردند که هزینه‌های مالی شرکت‌های کشتیرانی در ۱۲ ماه آینده افزایش خواهد یافت. در ارزیابی پیشین ۵۴ درصد از پاسخ‌دهندگان چنین نظری داشتند.

پژواک

معاون وزیر راه در پی افتتاح ۲۱۱۴ واحد جدید مسکن مهر در پردیس

پیمانکاران ۴۰ هزار واحد مسکن مهر دیگر شهر جدید پردیس را به نازک کاری رسانده‌اند

شاهد روند خوبی برای اتمام پروژه مسکن مهر پردیس هستیم

تعداد ۲۱۱۴ واحد مسکن در فاز ۸ شهر جدید پردیس با حضور قائم‌مقام و معاون وزیر راه و شهرسازی افتتاح شد. به گزارش مناقصه‌مزایده به نقل از روابط‌عمومی شرکت عمران شهر جدید پردیس، با حضور احمداصغری‌مهرآبادی، قائم‌مقام وزیر راه و شهرسازی در طرح مسکن مهر، محسن نریمان، معاون وزیر راه و شهرسازی و مدیرعامل شرکت مادر تخصصی عمران شهرهای جدید، اعضای هیأت مدیره شرکت عمران شهرهای جدید، حجت‌الاسلام توسلی، امام جمعه شهرستان پردیس، مرتضی حیدری، فرماندار شهرستان پردیس، سعیدغفوری؛ مدیرعامل شرکت عمران شهرجدید پردیس، اعضای هیأت مدیره و مدیران شرکت عمران پردیس؛ ۲۱۱۴واحد مسکونی و یک واحد تجاری محله ایی در ۸ نقطه از فاز ۸ افتتاح شد. مهرآبادی در حاشیه افتتاح گفت: علی‌رغم وجود موانع همچنان با تمام توان مصمم به اتمام پروژه‌ها هستیم و روند خوبی را در پردیس جهت اتمام پروژه‌ها شاهد هستیم.

معاون وزیر راه و شهرسازی در حاشیه افتتاح گفت: تلاش داریم اکثریت واحدهای بدون معارض را در سال جاری تحویل دهیم، در حال حاضر در بحث سخت‌افزاری مشکلی نداریم و مشکل ما در بحث‌های نرم‌افزاری و برخی با ادارات بیمه و مالیات است که باید حل شود و خدا را شکر تعامل خوبی بین دستگاه‌های خدمات رسان برای اتمام پروژه‌های مسکن مهر وجود دارد.

محسن نریمان خاطرنشان کرد: ما اصرار داریم، هرطور شده متقاضیان، چه مؤثر و چه غیرمؤثر را برای خانه‌دار شدن کمک کنیم، برخی از این افراد از افراد کم درآمد و تحت‌پوشش بهزیستی و کمیته امداد هستند که طبق توافقنامه بین شهرهای جدید و نهادهای مذکور، سعی کردیم افراد نیازمند هم خانه‌دار شوند. وی با بیان ایجاد اعتماد متقاضیان نسبت به شهر جدید پردیس، گفت: در برخی نقاط خدمات زیربنایی اصلا وجود نداشت، اما اصرار داشتیم، همه امکانات خدمت‌رسانی آب، برق و گاز تأمین شده و سپس تحویل دهیم تا نگرانی بین متقاضیان وجود نداشته باشد.

سعید غفوری، مدیرعامل شرکت عمران شهر جدید پردیس در خصوص این افتتاح گفت: وعده داده بودیم که قبل از اتمام ماه مبارک رمضان در ۸ نقطه بیش از ۲۰۰۰ واحد در فاز ۸ شهر جدید پردیس با کلیه خدمات زیربنایی افتتاح کنیم و خوشحالیم که این وعده عملیاتی شد.

وی گفت: با تلاش پیمانکاران هم اکنون ۴۰ هزار واحد مسکن مهر دیگر در شهر جدید پردیس به مرحله نازک کاری رسیده که امیدواریم با تکمیل خدمات زیربنایی آنها، این واحدها تا پایان شهریورماه به بهره‌برداری برسد.

وی با بیان این که خدمات زیربنایی و روبنایی فاز ۹ با مشکل مواجه است، گفت: در این فاز، قبل از سال ۹۶ تعداد اندکی واحد تحویل دادیم، اما در آینده نزدیک خبرهای خوبی درباره فاز ۹ به مردم عزیز اعلام می‌کنیم.

معرفی

۱۰۰ شرکت برتر هواپیمایی در سال ۲۰۱۷ میلادی

شرکت هواپیمایی قطراویوز برترین خط هوایی سال ۲۰۱۷ میلادی شد. به گزارش ایسنا از ودوموستی، مؤسسه بین‌المللی اسکای‌ترکس بریتانیا که در زمینه ارزیابی خطوط هواپیمایی مسافربری فعال است، ۱۰۰ شرکت برتر را در سال ۲۰۱۷ میلادی معرفی کرد. براین اساس، شرکت هواپیمایی قطر به عنوان بهترین خط هوایی جهان شناخته شد و پس از آن، شرکت‌های سنگاپور ایرلاین، آنا ژاپن، هواپیمایی امارت، کاتای پاسفیک هنگ کنگ، یوااِیر تایوان، لوفتانزا آلمان، اتحاد امارات، هانیان چین و گارودا اندونزی در مکان دوم تا دهم این رده‌بندی قرار گرفتند. سال گذشته شرکت هواپیمایی امارات رتبه نخست بهترین خطوط هواپیمایی جهان را از آن خود کرده بود که امسال به رتبه چهارم تنزل کرد و قطر ایرویز از مکان دوم به مکان نخست این رده‌بندی رسید. همچنین خطوط هواپیمایی ایرفلوت روسیه جایگاه سی‌ام و شرکت هواپیمایی اس۷ روسیه در مکان ۹۵ این رده‌بندی قرار دارند. کیفیت رضایتمندی مشتریان، نوع هواپیما، سرویس‌های ارایه شده به مشتریان در فرودگاه، حداقل تأخیر پروازی و رعایت نکات ایمنی پرواز از جمله مواردی است که در رده‌بندی بهترین خطوط هواپیمایی جهان لحاظ می‌شود.

رامین شاهی
ramin.a.shahi@gmail.com

چرتکه

تصویب سود ۵۰۰ میلیاردی ویژه مشمولان سهام عدالت

رییس سازمان خصوصی کشور از تصویب افزون بر ۵۰۰ میلیارد تومان سود برای دوره مالی سال ۹۵ (ویژه مشمولان سهام عدالت) خبر داد.

به گزارش تسنیم، میرعلی‌اشرف‌پوری حسینی با اشاره به این‌که سازمان خصوصی‌سازی هنوز مبلغی از شرکت‌های سرمایه پذیر دریافت نکرده است، افزود: این سازمان به محض دریافت سود سهام عدالت از شرکت‌های مزبور در بین مشمولان توزیع خواهد کرد. وی همچنین با بیان این‌که به‌طور طبیعی مجامع عمومی شرکت‌های سرمایه‌پذیر تا پایان تیرماه هر سال برگزار و سودهای موجود شناسایی و تقسیم می‌شود، اظهار داشت: شرکت‌های مزبور ۸ ماه مهلت دارند تا این سود را طبق قانون در اختیار سازمان خصوصی‌سازی قرار دهند. رییس سازمان خصوصی‌سازی با اشاره به این جمله که تاکنون افزون بر ۵۰۰ میلیارد تومان سود برای دوره مالی سال ۹۵ ویژه مشمولان سهام عدالت به وسیله شرکت‌های سرمایه‌پذیر با برگزاری مجامع عمومی تصویب شده است، گفت: این میزان سود در خوشبینانه‌ترین حالت تا پایان تیرماه به بیش از دو تا ۳ هزار میلیارد تومان خواهد رسید. وی در ادامه افزود: سازمان خصوصی‌سازی برای این‌که بتواند توزیع سود را در مقاطع مختلف با اولویت‌های خاص انجام دهد به نحوی که تمامی مشمولان به نوعی بتوانند سود دریافت کنند، مصوبه‌ای تقدیم شورای عالی اصل ۴۴ قانون اساسی کرده است. پوری‌حسینی اضافه کرد: سازمان خصوصی‌سازی در این مصوبه دنبال تحقق دو شرط اساسی یعنی سودی که از شرکت‌های سرمایه‌پذیر وصول می‌شود، همزمان در بین مشمولان توزیع شود و دیگری دریافت سود سهام از شرکت‌های مزبور زودتر از موعد مقرر ۸ ماهه است. وی یادآور شد: بدون شک با موافقت شورای عالی اصل ۴۴ قانون اساسی از این دو شرط، سازمان خصوصی‌سازی به محض وصول سود از شرکت‌های سرمایه پذیر در بین مشمولان توزیع خواهد کرد.

خوداتکایی تولید روغن به ۷۰ درصد می‌رسد

مشاور وزیر جهاد کشاورزی گفت: براساس الزام سیاست‌های اقتصاد مقاومتی طی یک برنامه ۱۰ ساله در نظر داریم که با افزایش سطح زیر کشت دانه‌های روغنی خوداتکایی تولید را به ۷۰ درصد افزایش دهیم. به گزارش خبرنگاران جوان، با اشاره به آخرین وضعیت تولید کلزا اظهار داشت: با توجه به آن‌که مجموع خرید کلزا سال گذشته ۱۲۰ هزارتن بود اما تا کنون میزان خرید به بیش از ۱۲۰ هزارتن رسیده است. به گفته وی تا به امروز ۷۰ درصد مطالبات کلزاکاران پرداخت و مابقی به محض ورود در سامانه پرداخت خواهد شد. مهاجر با اشاره به پیش‌بینی وضعیت تولید دانه‌های روغنی گفت: گرچه کشت سایر دانه‌های روغنی نظیر سویا، آفتابگردان و کنجد به تازگی آغاز شده است اما در صورت شرایط مساعد آب و هوا پیش‌بینی می‌شود که تولید دانه‌های روغنی در سال جاری به ۴۰۰ هزارتن برسد. مشاور وزیر جهاد کشاورزی ادامه داد: عدم توجه به تولید دانه‌های روغنی در گذشته موجب شد که میزان وابستگی به واردات دانه‌های روغنی از خارج به ۹۵ درصد افزایش یابد که بدین منظور توسعه کشت دانه‌های روغنی با محوریت محصول کلزا را از سال گذشته در دستور کار خود قرار داده‌ایم. به گفته وی براساس الزام سیاست‌های اقتصاد مقاومتی طی یک برنامه ۱۰ ساله در نظر داریم که با افزایش سطح زیر کشت دانه‌های روغنی خوداتکایی تولید را به ۷۰ درصد افزایش دهیم. مشاور وزیر جهاد کشاورزی با بیان این‌که با شعار خودکفایی محصول محقق نمی‌شود، افزود: خودکفایی صددرصدی محصول طی یک برنامه بلندمدت و زحمت کشاورزان عملیاتی خواهد شد. مجری طرح دانه‌های روغنی با اشاره به مزایای توسعه تولید دانه‌های روغنی عنوان کرد: تأمین دانه‌های روغنی در جلوگیری از خروج ارز و رشد علف‌های هرز، حاصلخیزی خاک و پایداری تولید گندم نقش اساسی دارد که به همین جهت این طرح در کشور را آغاز کردیم.

معاون نظارت سازمان تنظیم مقررات و ارتباطات رادیویی اعلام کرد

زمان ۴ ماهه پیمانکار اجرایی طرح رجیستری

نماینده مردم سبزوار: سرشاخه‌های قاچاق موبایل را می‌شناسیم

عضو کمیسیون صنایع و معادن مجلس گفت: ما سر شاخه‌های قاچاق گوشی را می‌شناسیم اما نمی‌گوییم، زیرا این وظیفه ستاد مبارزه با قاچاق کالا است. اما روی هم رفته حدود دوهزار میلیارد تومان قاچاق گوشی داریم.

به گزارش تسنیم، رمضانعلی سبحانی‌فر با بیان این‌که بیش از ۹۰ درصد گوشی‌های موبایل وارداتی قاچاق است. ادامه داد: در قاچاق بحث توجه به مصرف‌کننده لحاظ و حقوق گمرکی هم پرداخت نمی‌شود.

او افزود: در جلسه‌ای، دستگاه‌های مرتبط مثل ستاد قاچاق کالا، وزارت صنایع، اپراتورها، سازمان تنظیم مقررات، گمرک و نیروی انتظامی را ملزم کردیم به تشکیل جلسه‌ای به منظور بررسی راه‌های جلوگیری از قاچاق کالا را که در نهایت دریافتیم بهتر است کالای قاچاق را از مبدأ اصلاح و تولیدکنندگان گوشی را مجاب کنیم تا در ایران نمایندگی ایجاد کنند. سبحانی‌فر گفت: ما سر شاخه‌های قاچاق گوشی را می‌شناسیم اما نمی‌گوییم، زیرا این وظیفه ستاد مبارزه با قاچاق کالا است. اما روی هم رفته حدود دوهزار میلیارد تومان قاچاق گوشی داریم.

غلامحسین کریمی خراسانی رییس اتحادیه دستگاه‌های مخابراتی در سوی دیگر این گفت‌وگو گفت: بازار کاملاً آمادگی اجرای طرح رجیستری را دارد، زیرا از وجود گوشی‌های قاچاق رنج می‌برد.

او با بیان این‌که تا سال ۸۵ موبایل قاچاق در کشور وجود نداشت ادامه داد: وقتی عده‌ای بدون مشورت و اطلاع اتحادیه دستگاه‌های مخابراتی تصمیم می‌گیرند تعرفه ۴درصد را به ۶۰ درصد افزایش دهند، انتظار بیش‌تری نمی‌رود.

وقتی وزارت اقتصاد و دارایی یک‌دفعه ۹درصد مالیات بر ارزش‌افزوده را برای محصولات وارداتی در نظر گرفت دوباره کالاها به سمت قاچاق روی برگرداندند. این درست نیست که در نهایت ۹درصد مالیات از مصرف‌کننده گرفته شود آنهم به شیوه نادرست.

فریدون احمدی، نایب‌رییس کمیسیون صنایع و معادن مجلس در ارتباط تلفنی با این برنامه گفت: به نظر می‌رسد اجرای طرح رجیستری در کشور ما بسیار پیچیده‌تر از تولید گوشی‌های هوشمند است، زیرا هماهنگی ۳ دستگاه اجرایی به سختی امکان‌پذیر است. من به این کار اعتقاد ندارم زیرا هماهنگی بین این ۳ ارگان با ریسک بالایی همراه است.

او ادامه داد: راه‌حل این معضل چیز دیگری است، راهی که برای این معضل در نظر گرفته شده بدترین نوع است زیرا طرح رجیستری مردم را به زحمت می‌اندازد و نارضایتی به همراه دارد. ما باید زیرساختی در کشور فراهم کنیم که کالای قاچاق امکان فروش نداشته باشد. اگر فروشگاه‌ها را شناسنامه‌دار کنیم ممکن است کاری پیش برود.

احمدی گفت: امروز قاچاق گوشی را رجیستری کردیم، اگر فردا کالایی دیگر را شناسایی کنیم با آن چطور می‌شود برخورد کرد؟ آیا آن هم با رجیستری حل می‌شود؟ بزرگ‌ترین وظیفه دولت ساخت بازار اصولی است اما متأسفانه دولت در ابتدای کارش اقدام به تعطیل کردن کدینگ ملی کرد و مرکز شماره‌گذاری و کدگذاری کالا به‌طور کل منحل شد.

او ادامه داد: من بعید می‌دانم با چابکی که در دولت سراغ دارم زیرساخت‌هایی که دوستانمان نام بردند به مرحله اجرا رسیده باشد.

کریمی هم گفت: این که قبلاً اعلام کردند طرح رجیستری به‌طور آزمایشی اجرایی شده است، صحت ندارد و توجیه این موضوع به زمان بیش‌تری نیاز دارد.

سبحانی‌فر هم در سوی دیگر این گفت‌وگو با رد گفته‌های کریمی، افزود: این طرح به‌صورت آزمایشی اجرا شد و زیرساخت‌ها برقرار است اما باید بدانیم این موضوع بسیار حساس است.

کریمی گفت: ما برای اجرای طرح هایمان مدیریت و برنامه‌ریزی نداریم، اجرای طرح رجیستری چیزی نیست که نیاز به دو سال و خرده‌ای زمان داشته باشد.

فلاح، معاون نظارت سازمان تنظیم مقررات و ارتباطات رادیویی در دیگر ارتباط تلفنی با این برنامه گفت: ما برنامه‌ای نداشتیم که فردا طرح رجیستری را اجرا کنیم، ما حدود ۲۰۰ میلیون گوشی نزد مردم داریم که ما هم نمی‌خواهیم هیچ‌کدام از این تعداد بابت این طرح آسیب ببینند، طرح رجیستری برای گوشی‌هایی که از زمان اجرای طرح شناسایی می‌شوند صادق خواهد بود. اجرای طرح رجیستری نیاز به آمادگی علمی مردمی هم دارد که زیرساخت‌های فنی خاص خود را می‌طلبد که با احتساب زمان‌بندی ما، این طرح حوالی مهر ماه قابل اجراست.

دهقان‌نیا، مدیرکل فناوری اطلاعات ستاد مبارزه با قاچاق کالا در ارتباط تلفنی با این برنامه گفت: از نظر ما این طرح قابلیت اجرا دارد، حال این که چه اتفاقی افتاده و چرا هنوز زمان اجرا نیست جای تأمل دارد.

فلاح، استمهال پیمانکار این طرح را این گونه توضیح داد که پیمانکار در حال حاضر مشغول تأمین سخت‌افزار و نرم‌افزارهای مورد نیاز است و مدتی که برای راه‌اندازی کامل این طرح در نظر گرفته‌ایم ۴ ماه است.

سبحانی‌فر رقم ضرر و زیان دولت از اجرایی نشدن طرح رجیستری را سالانه حدود ۴۰۰ میلیارد تومان عنوان کرد.

کریمی هم گفت: اگر بخواهم صادقانه بگویم، هیچ نیازی به سازمان تنظیم مقررات و وزارت اقتصاد و صنعت و معدن و تجارت نیست فقط باید رقم ۹درصد ارزش‌افزوده‌ای که از مردم اخذ می‌شود در فاکتور لحاظ شود و نام این واژه خنده‌دار را به مالیات بر مصرف تغییر دهند با این رفتار شاهد بازاری بدون قاچاق خواهیم بود این مشکل فقط به خاطر ۹درصد ارزش‌افزوده است.

دهقانی نیا گفت: قبول ندارم که به خاطر ۹درصد ارزش‌افزوده قاچاق شکل گرفته است. در حوزه رجیستری وقتی با وزارتخانه‌هایی همچون دارایی و صنعت و معدن تعامل داریم، باید بگویم که کار سخت و حساسی پیش رو داریم.

معضلی به نام رکود و کاهش قدرت خرید مردم

واحدهای صنفی کشور چند سالی است که با رکود و بی‌رمقی بازارهایشان مواجه شده‌اند و در این بین اخذ مالیات نیز درد دیگر آنها شده است. به گزارش باشگاه خبرنگاران جوان، یکی از بزرگ‌ترین نهادهای مدنی در هر کشوری اصناف هستند، این نهادها توسط خود مردم اداره می شوند و در وضعیت بازار و قیمت گذاری کالاها نقش بسیار مؤثری دارند و در ایران نیز اتاق اصناف به‌عنوان متولی تأثیرگذاری نقش اصناف در کشور فعالیت مؤثری داشته است. به منظور پررنگ شدن نقش و توجه بیش‌تر به واحدهای صنفی و بررسی مشکلات این بخش اول تیرماه به‌عنوان روز ملی اصناف نام‌گذاری شده است، نهادی که با وجود داشتن بیش از ۸ هزار اتحادیه و چند میلیون واحد صنفی با توجه به رکود اقتصادی با مشکلات عدیده‌ای مواجه است. مشکلات اقتصاد کشور گریبانگیر اصناف هم شده است، نامناسب بودن فضای کسب و کار از یک سو و کاهش قدرت خرید مردم از سوی دیگر و همچنین چنبره زدن رکود بر اقتصاد همگی دست در دست هم داده تا واحدهای صنفی روزگار خوشی را سپری نکنند و در این حال اخذ مالیات‌های سنگین و عموماً کارشناسی نشده و بالا بردن هر ساله آن باعث شده تا اصناف و تولیدکنندگان مالیات را به‌عنوان نمکی بر زخم بی‌رونقی بازارشان عنوان کنند.

کمر شکسته اصناف زیر بار مالیات

اما سخنان علی فاضلی در خصوص مالیات‌های دریافتی از واحدهای صنفی شنیدنی است که عنوان کرده: ۳ مشکل عمده اصناف با سازمان مالیات این است که با توجه به رکود در ۳ سال اخیر نباید به دنبال افزایش مالیات بود چون به اندازه کافی تولیدکنندگان و فعالان اقتصادی تحت‌فشار هستند و مالیات نباید یک مشکل دیگری بشود که گریبانگیر آنها شود. وی افزود: نکته بعدی برگ‌های شخصی است که از سوی ادارات مالیات کشیده می‌شود که عموماً درست و واقعی نیستند و این امر موجب اخلال در کار اصناف مختلف شده که باید در این خصوص سازمان مالیات کشور اقدامات تغییر رویه جدی و مؤثر داشته باشد. فاضلی با برشمردن مشکلات دیگر مالیاتی برای اصناف گفت: سازمان مالیات با تفاهمنامه‌های نیم بندی که با ما به امضا رسانده پایبند نیست و باید عنایت داشت که حل مشکلات مالیاتی اصناف باید با تعامل بین اتاق اصناف به‌عنوان نماینده اصناف با ادارات مالیاتی حل و فصل شود.

وی نبود آمار و اطلاعات در بخش اصناف را یکی دیگر از نقاط ضعف پیش‌رو برشمرد و گفت: به‌رغم ۱۸۸۰۰ اتحادیه و ۳ میلیون واحد صنفی در بخش خدمات فنی و توزیع هنوز مشخص نیست داشته‌هایشان چیست و در نظام توزیع در کشور با مشکلات اساسی کل مواجه هستیم چون این نظام سازمان یافته و قانونمند نیست.

رییس اتاق اصناف با بیان این‌که در بسته پیشنهادی دولت برای خروج غیرتورمی از رکود، اصناف نادیده گرفته شده‌اند، اظهار داشت: بخشی از این مسأله به ضعف اتاق اصناف بر می‌گردد که برای ارایه طرح کمرنگ بوده‌ایم و بخش دیگر به وزارت صنعت باز می‌گردد که از اتاق اصناف به‌عنوان زیر مجموعه خود حمایت نکرد و با این بسته به نقاط مطلوبی دست نمی‌یابیم.

معضلی به نام کاهش قدرت خرید مردم

عباس آرگون، کارشناس اقتصادی، در خصوص خواسته‌های بخش خصوصی از دولت دوازدهم عنوان کرد: یکی از خواسته‌های اساسی تولیدکنندگان و اصناف مختلف، بهبود شاخص فضای کسب و کار است. کشور ما در حال حاضر رتبه مناسبی در جهان ندارد و با تلاش‌هایی که صورت گرفته و یکپارچه‌سازی سیستم استعلامات و اطلاعات اقتصادی و اداری فضای کسب و کار در کشور بهبود یافته اما همچنان یکی از مشکلات تولید در اقتصاد کشور فضای کسب و کار است که یکی از خواسته‌های جدی بخش خصوصی از دولت، به شمار می‌رود. آرگون ضمن بیان این‌که رکود حاکم بر اقتصاد کشور و کاهش قدرت خرید مردم موجب شده تا بسیاری از فعالان اقتصادی انگیزه‌ای برای تولید نداشته باشند و برای فروش محصولات با مشکلات جدی مواجه باشند. در این شرایط اخذ مالیات از واحدهای صنفی که عموماً سود چندانی نداشته سبب شده تا پرداخت آن فشار مضاعفی را بر فعالان تحمیل کنند. وی در پایان تأکید کرد: حضور بخش خصوصی در اقتصاد یکی از الزامات امروز کشور است اما با وجود مشکلات فعلی فعالان غیردولتی انگیزه کم‌تری برای تولید دارند که رفع موانع تولید و حمایت از تولیدکنندگان از مقولاتی است که دولت باید در اولویت خود قرار دهد.

کوتاه‌اقتصادی

تورم روستایی خرداد ۸,۳ درصد شد

اطلاعات مرکز آمار نشان از آن دارد که تورم ماهانه و نقطه به نقطه خرداد ماه نسبت به اردیبهشت ماه کاهش داشته است و تورم کل نیز با ۰,۴ درصد افزایش نسبت به ماه قبل به ۸,۵درصد رسیده است. به گزارش ایسنا، بر اساس اطلاعات مرکز آمار ایران، شاخص کل قیمت کالا و خدمات مصرفی خانوارهای روستایی کشور (بر مبنای ۱۰۰=۱۳۹۰) در خردادماه سال ۱۳۹۶ عدد ۲۵۹,۷ را نشان می‌دهد که نسبت به ماه قبل ۰,۵ درصد کاهش داشته است. شاخص کل نسبت به ماه مشابه سال قبل (تورم نقطه به نقطه)، به ۵، ۱۰ درصد رسیده که در قیاس با تورم نقطه به نقطه ماه قبل (۱۱,۸ درصد)، ۱,۳ واحد درصد کاهش یافته است. درصد تغییرات شاخص کل در ۱۲ ماهه منتهی به خردادماه سال ۱۳۹۶ نسبت به دوره مشابه سال قبل (نرخ تورم روستایی)، ۸,۵ درصد است که نسبت به تورم ۱۲ ماهه منتهی به اردیبهشت ۱۳۹۶ (۸,۱ درصد)، ۰,۴ واحد درصد افزایش داشته است. شاخص گروه عمده «خوراکی‌ها، آشامیدنی‌ها و دخانیات» نسبت به ماه مشابه سال قبل ۱۴,۸ درصد افزایش نشان می‌دهد و درصد تغییرات این گروه در ۱۲ ماهه منتهی به خردادماه ۱۳۹۶ نسبت به دوره مشابه سال قبل ۱۰,۳ درصد است که نسبت به تورم ۱۲ ماهه منتهی به اردیبهشت ماه ۱۳۹۶ (۹,۴ درصد)، ۰,۹ واحد درصد افزایش داشته است. شاخص گروه اصلی «خوراکی‌ها» در ماه مورد بررسی به عدد ۲۸۸,۷ رسید که نسبت به ماه قبل ۱,۶ درصد کاهش نشان می‌دهد. شاخص گروه اصلی «خوراکی‌ها» نسبت به ماه مشابه سال قبل ۱۵,۲ درصد افزایش نشان می‌دهد و نرخ تورم دوازده ماهه این گروه ۱۰,۳ درصد است. شاخص گروه عمده «کالاهای غیرخوراکی و خدمات» در خردادماه ۱۳۹۶ به رقم ۲۳۸,۱ رسید که ۰,۲ درصد نسبت به ماه قبل افزایش نشان می‌دهد. میزان افزایش شاخص گروه عمده «کالاهای غیرخوراکی و خدمات»، نسبت به ماه مشابه سال قبل ۷,۲ درصد بوده است و نرخ تورم ۱۲ ماهه منتهی به خردادماه سال ۱۳۹۶ نسبت به دوره مشابه سال قبل این گروه ۷,۱ درصد است که نسبت به تورم ۱۲ ماهه منتهی به اردیبهشت ماه ۱۳۹۶ (۷,۱ درصد)، تغییری نداشته است.

فضای مجازی، جولانگاه تاراج‌کنندگان میراث ایران زمین

اگر تا چندی پیش، برخی از مغازه‌ها و فروشگاه‌های خاص در خیابان منوچهری، عرضه‌کننده عتیقه‌جات بودند اما مدتی است فضای مجازی به جولانگاه این پدیده شوم مبدل شده، پدیده‌ای که از آن به عنوان تاراج تاریخ نیز یاد می‌شود. به گزارش باشگاه خبرنگاران جوان، براساس گزارش‌ها و تحقیقات انجام شده، خرید و فروش عتیقه‌جات، آثار هنری، تاریخی و میراث به جای مانده از کشورها، سومین تجارت پر سود در جهان محسوب می‌شود. تجارتی که براساس قوانین، اساس معامله بر سر آن غیرقانونی است، اما کم نیستند افراد و گروه‌هایی که با به تاراج گذاشتن میراث، تاریخ و فرهنگ این مرز و بوم به سودها و منافع کلانی دست یافته‌اند، منافعی شخصی با سودجویی عده‌ای خاص، که به واقع تاریخ و میراث کشور عزیز ایران را خرید و فروش می‌کنند. اگر تا چندی پیش، برخی از مغازه‌ها و دلالان خیابان منوچهری، به این تجارت نامیمون مبادرت می‌ورزیدند، اما در طول سالیان اخیر با رشد و گسترش و نفوذ شبکه‌های اجتماعی، دامنه این فعالیت‌ها به حوزه فضای مجازی نیز تسری یافته است.

فروش کاشی یا موزاییک فلان نقطه از کاخ نیاوران (براساس اخبار منتشر شده در برخی رسانه‌ها)، تنها نمونه‌ای از این نوبرانه‌ها محسوب می‌شود. رخدادی تلخ که متأسفانه اخیراً با گستاخی هرچه بیش‌تر دلالان و افرادی که آثار تاریخی را به تاراج می‌گذارند، نیز همراه شده است.

حسین شکرانی، محقق و پژوهشگر تاریخ باستان، با اشاره به لزوم اعمال مجازات‌های حداکثری برای افراد و گروه‌هایی که هویت و شناسنامه فرهنگی این مرز و بوم را برای یک مشت دلار، یورو و یا تومان معامله می‌کنند، اظهار داشت: در سال‌های گذشته، هراس و ترس بسیاری از فعالیت در چنین عرصه‌ای وجود داشت و اگر کسی قصد خرید یا فروش چنین اقلامی را در سر می‌پروراند، به‌صورت مخفیانه مبادرت به این امر شوم می‌کرد، اما اخیراً در شبکه‌های اجتماعی، عده‌ای با گستاخی و جسارت تمام به فروش و عرضه آثار و اقلام تاریخی و فرهنگی می‌پردازند بدون این‌که واهمه‌ای از تبعات و پیامدهای این فعل مجرمانه داشته باشند. وی افزود: تأسف‌آور و حزن‌انگیز است که عده‌ای برای دستیابی به منافع شخصی، از آسیب رساندن به آثار و ابنیه تاریخی نیز دریغ نمی‌کنند و باید به حال و روز فرهنگ و رویکرد چنین افرادی گریست که میراث به جای مانده از گذشتگانِ این مرز و بوم را تخریب می‌کنند، تا به منافع خاص مورد نظر خویش دست یابند.

محقق و پژوهشگر ایران باستان گفت: آنچنان که مسؤولان میراث فرهنگی عنوان کرده‌اند براساس ماده ۵۵۸ قانون مجازات اسلامی و تعزیرات، هر کس به تمام یا قسمتی از ابنیه، اماکن، محوطه‌ها و مجموعه‌هایی که در فهرست آثار ملی به ثبت رسیده یا تزیینات، ملحقات، تأسیسات، اشیا و لوازم، خطوط و نقوش موجود در اماکن که مستقلاً نیز واجد حیثیت و شأن فرهنگی، تاریخی یا مذهبی است، آسیبی وارد کنند، به جبران خسارت و حبس یک تا ۱۰ سال محکوم خواهند شد.

شکرانی عنوان کرد: در بخش دیگری از قوانین تعریف و طراحی شده نیز این‌چنین اشاره شده که هر کس اشیا، لوازم و قطعات آثار فرهنگی، تاریخی موزه‌ها، نمایشگاه‌ها و اماکن تاریخی یا تحت حفاظت دولت را سرقت کند یا با علم به مسروقه بودن اشیا به خرید آن مبادرت ورزد، در صورتی که بتواند از اتهام سرقت تبرئه شود، علاوه بر بازگرداندن آن شیء به حبس از یک تا ۵ سال محکوم خواهد شد. وی افزود: البته طرح شکایت در این خصوص و ختم شدن آن به مجازات و محکومیت قطعی، مستلزم تأمین و ارایه مستندات خاص به خود از سوی میراث فرهنگی است اما آنچه که مبرهن است معطوف به این امر می‌شود که در خصوص چنین افعالی، جرم‌انگاری شده، اما ظاهراً محکومیت‌ها و مجازات‌های این‌چنینی به میزان کافی رسانه‌ای و اطلاع‌رسانی نمی‌شود که عده‌ای خاص، بعضاً با گستاخی تمام و به‌صورت علنی، به فروش چنین اشیا و اقلامی مبادرت می‌ورزند.

پایگاه جامع خبر و اطلاعات مناقصات و مزایدات ایران
www.monaghesatiran.ir

آگهی دعوت به مزایده عمومی

فروش ضایعات پلیمری
مزایده شماره: ASPC-96/761

شرکت پلیمر آریاساسول در نظر دارد، مقدار تقریبی ۸۲۰ (هشتصد و بیست) تن ضایعات پلی اتیلن سالانه خود را طبق مشخصات جدول زیر از طریق مزایده عمومی به فروش رساند، بنابراین بدینوسیله از کلیه اشخاص حقوقی و حقیقی فعال در این زمینه دعوت می گردد، ظرف مدت ۱۰ روز کاری از تاریخ چاپ این آگهی، به دفتر امور پیمانها در محل سایت عسلویه واقع در منطقه ویژه اقتصادی انرژی پارس جنوبی (عسلویه) مراجعه و پس از بازدید از اقلام ذکر شده، اسناد مربوطه را دریافت نموده و سپس مطابق با شرایط تعیین شده در اسناد یاد شده نسبت به ارسال قیمت پیشنهادی و ارائه ضمانت شرکت در مزایده در پاکتهای در بسته اقدام نمایند. بازدید از اقلام همه روزه (به استثنای روزهای جمعه) از ساعت ۱۰ الی ۱۲ قبل از ظهر و ۱۴ الی ۱۶ امکان پذیر است.

ضایعات پلی اتیلن	نوع	بسته بندی	وزن(تن)
ضایعات پلی اتیلن سبک درجه چهار (Scrap)	پودر	جامبو	۱۵
	دم‌جارو	جامبو	۲۱۰
	کلوخه	ندارد	۷۵
ضایعات پلی اتیلن سنگین درجه چهار (Scrap)	کلوخه	ندارد	۱۵۶
	پودر	جامبو	۱۵۶
	دم‌جارو	جامبو	۲۰۸
مجموع			۸۲۰

تلفن تماس (امور پیمانها): ۰۲۱۸۵۹۲۲۸۲۲-۰۲۱۸۵۹۲۲۹۱۶

روابط عمومی شرکت پلیمر آریاساسول

روزنامه مناقصه مزایده ۲۱۷۳-۹۶/۰۴/۰۳

مناقصه کدینگ کالای پتروشیمی کارون

شرکت پتروشیمی کارون در نظر دارد کدینگ کالاهای خود را از طریق مناقصه عمومی به واجدین شرایط واگذار نماید.
محل فروش اسناد مناقصه: ماهشهر-منطقه ویژه اقتصادی پتروشیمی-سایت ۲-شرکت پتروشیمی کارون-دفتر امور حقوقی و پیمانها تلفن: ۰۶۱۵۲۱۲۲۲۵۶
جهت دریافت اسناد از طریق ایمیل فیش واریزی و نامه اعلام آمادگی جهت شرکت در مناقصه فوق‌الذکر را سربرگ آن شرکت به آدرس sghasemi@krnpc.ir ارسال نمایید.
(ذکر آدرس ایمیل معتبر و شماره تماس جهت ارسال اسناد مناقصه در متن درخواست ضروری می‌باشد)
زمان تحویل اسناد مناقصه: از تاریخ ۹۶/۰۳/۳۱ لغایت ۹۶/۰۴/۰۸
آخرین زمان تحویل پاکات پیشنهاد قیمت: تا پایان وقت اداری ۹۶/۰۴/۱۷
تضمین شرکت در مناقصه: مبلغ تضمین شرکت در مناقصه ۳۰۰,۰۰۰,۰۰۰ (سیصد میلیون) ریال میباشد.
قیمت فروش اسناد: ۵۰۰,۰۰۰ پانصد هزار ریال واریز به حساب ۵۱۹۳۳۳۱۱۱۷ و شبای IR۷۹۰۱۲۰۰۲۰۰۰۰۰۰۵۱۹۳۳۳۱۱۱۷ بانک ملت بنام شرکت پتروشیمی کارون
الف: مناقصه یک مرحله‌ای بوده و شرکت کنندگان براساس مدارک و مستندات مندرج در فرم ارزیابی مورد ارزیابی قرار خواهند گرفت و براساس مدارک و مستندات ارسالی امتیاز کسب خواهند نمود.
ب: حداقل امتیاز لازم جهت بازگشائی پاکت پیشنهاد قیمت شرکت کنندگان ۶۰ امتیاز خواهد بود.
ج: پیشنهاد قیمت شرکت کنندگانی که حائز حداقل امتیاز نگردند بازگشائی نخواهد شد.

شماره مناقصه	عنوان	نوبت مناقصه
MN-15/582	کدینگ کالای پتروشیمی کارون	نوبت اول

روابط عمومی پتروشیمی کارون

روزنامه مناقصه مزایده ۲۱۷۳-۹۶/۰۴/۰۳

خبر

ناتوانی شبکه بانکی از تأمین مالی بخش معدن

رییس خانه صنعت، معدن و تجارت جوانان ایران گفت: شبکه بانکی کشور توان تأمین مالی و نیازهای نقدینگی بخش معدن را ندارد. به گزارش مهر، یکی از بخش‌های اقتصادی که بیش از ۱۴۰ هزار اشتغال به صورت مستقیم در آن ایجاد شده بخش معدن است. اما تأمین مالی این بخش طی سال‌های اخیر با مشکلاتی مواجه شده و اغلب سرمایه‌گذاران و بهره‌برداران این حوزه مدعی هستند به دلیل مشکل نقدینگی امکان نوسازی تجهیزات و ماشین‌آلات معادن را نداشته و ناچارند از ماشین‌آلات قدیمی استفاده کنند. در آخرین نشست، معاون امور معادن و صنایع معدنی وزارت صنعت، معدن و تجارت نیز فرسوده بودن ماشین‌آلات معادن مطرح شد و جعفر سرقینی اعلام کرد برخی معادن ماشین‌آلات ساخت حدود ۵۰ سال قبل را استفاده می‌کنند. فارغ از فرسودگی و عدم بهره‌وری و کارایی این ماشین‌آلات موضوع مهم، ایمنی کارگران و معدنکاران در استفاده از این تجهیزات است. برخی کارشناسان بخش معدن معتقدند این ماشین‌آلات علاوه بر هدر دادن زمان و دربرداشتن هزینه‌های هنگفت برای مالک و بهره‌بردار، ایمنی کارگران را نیز به مخاطره می‌اندازد. اما بهره‌برداران به دلیل کمبود نقدینگی توان نوسازی این تجهیزات را ندارند. سیدعلی صدری، رییس خانه صنعت، معدن و تجارت جوانان ایران در خصوص نوسازی تجهیزات و ماشین‌آلات بخش معدن گفت: در حوزه معدن نیاز به تجهیزات جدید داریم. وی افزود: ما در کشور توان تولید برخی ماشین‌آلات مانند سنگ شکن و یا آسیاب را داریم اما این توان تولید پاسخگوی نیاز داخل نیست. صدری ادامه داد: برای تهیه ماشین‌آلات نو در بخش معدن نیاز به تزریق منابع و نقدینگی به این بخش است که این منابع در دسترس نیست. وی افزود: در سال ۹۲ که دولت یازدهم آغاز به‌کار کرد رییس‌جمهور اعلام کرد که خزانه کشور خالی است، یعنی منابعی برای تأمین مالی نیازهای این چنینی وجود نداشت. به گفته صدری طی یک سال گذشته به تدریج که فروش نفت افزایش پیدا کرد توانستیم برخی تجهیزات را خریداری کنیم. البته این نوسازی تجهیزات نیاز به زمان دارد و در مدت زمان کوتاه نمی‌توان توقع داشت این اتفاق رخ دهد. رییس خانه صنعت، معدن و تجارت جوانان ایران تأکید کرد: بانک‌های کشور توان تأمین مالی تولید را ندارند و ما نمی‌توانیم روی نظام بانکی حساب باز کنیم، بنابر این نیاز به بازارهای رقابتی داریم و این موضوع هم منوط به ورود سرمایه‌گذار خارجی و یا بانک‌های خارجی است. صدری ادامه داد: ورود سرمایه‌گذار و بانک‌های بین‌المللی و تزریق منابع به بخش تولید نیز نیاز به سیاست‌های دیپلماسی اقتصادی وزارت امور خارجه دارد تا مسیر ورود این سرمایه‌گذاران را هموار کند. وی در پایان گفت: ما امیدواریم روند برقراری ارتباط بین بانک‌های کشور با بانک‌های بین‌الملل ادامه پیدا کند و با توجه به اخبار منتشره انتظار داریم اتفاقات خوشی در رونق تولید رخ دهد و اقتصاد کشور از وضعیت فعلی خارج شده و به سمت رونق پیش رود.

گندله‌سازی دوم سنگان در نوبت راه‌اندازی قرار گرفت

نخستین گندله‌سازی شرق کشور تولید آزمایشی را آغاز کرد

محمد قره‌داغلی- رییس هیأت عامل ایمیدرو خبر داد: گندله‌سازی مبارکه به عنوان نخستین کارخانه گندله سنگ‌آهن شرق کشور، تولید آزمایشی را آغاز کرد.

به گزارش «مناقصه مزایده»، در جریان سفر رییس هیأت‌عامل ایمیدرو به مجتمع سنگ‌آهن سنگان، نخستین گندله‌سازی شرق کشور به ظرفیت تولید ۵ میلیون تن به تولید آزمایشی رسید و همزمان گندله‌سازی ۵ میلیون تنی اپال پارسیان که مرحله تست سرد را پشت سرمی‌گذارد، در نوبت راه‌اندازی قرار گرفت.

مهدی کرباسیان که در جمع مدیران شرکت‌های سرمایه‌گذاری فرآوری سنگ‌آهن سنگان و خبرنگاران سخن می‌گفت تصریح کرد: اکنون ۱۰ میلیون تن ظرفیت جدید تولید گندله در سنگان آماده ورود به مدار تولید است.

وی یادآور شد: سال ۹۲ طرح‌های کنسانتره و گندله‌سازی با پیشرفت کم یا رکود در اجرا مواجه بودند اما با مشارکت و همت بخش خصوصی توانستیم طرح‌ها را فعال کنیم که امروزه آماده تولید هستند. وی با بیان این که طراحی این کارخانه‌ها توسط ایرانی‌ها انجام شده گفت: نکته قابل‌توجه این است که ۷۰درصد تجهیزات و ماشین‌آلات نیز شرکت‌های داخلی ساخته شده است. کرباسیان درباره اشتغال طرح‌ها اظهار داشت: هم‌اینک در پروژه‌های توسعه سنگان ۴هزار نفر مشغول به‌کار هستند و ۱۰هزار نفر نیز به‌طور غیرمستقیم اشتغال پیدا کرده‌اند. وی گفت: فولاد مبارکه ۱۳۰۰ میلیارد تومان و اپال ۹۰۰ میلیارد تومان در طرح‌های خود سرمایه‌گذاری می‌کنند.

رییس هیأت عامل ایمیدرو خاطرنشان کرد: از سال ۹۲ تا پایان سال گذشته ظرفیت تولید از ۲۲ میلیون به ۳۲ میلیون تن و ظرفیت تولید فولاد خام از ۲۲میلیون به ۳۰ میلیون رسیده است. وی ادامه داد: اکنون ۱۰ میلیون تن ظرفیت جدید گندله آماده تولید شده است. کرباسیان گفت: انجام اکتشافات جدید سبب شد ذخایر سنگ‌آهن سنگان، از ۶۵۰ میلیون تن به یک میلیارد و ۲۰۰ میلیون تن برسد هرچند پیش‌بینی می‌شود میزان ذخایر به ۱,۵ میلیارد تن هم برسد. وی همچنین درباره زیرساخت‌های سنگان گفت: با مذاکراتی که با شرکت ملی گاز انجام داده‌ایم، گاز مورد نیاز تمامی پروژه‌ها تا نیمه پاییز تأمین می‌شود. رییس هیأت عامل سازمان توسعه و نوسازی معادن و صنایع معدنی ایران (ایمیدرو) درباره حل مشکل آب مجتمع معدنی سنگان از مذاکره با دولت افغانستان برای استفاده از رودخانه مرزی خبر داد.

کرباسیان افزود: ایران و افغانستان مذاکراتی را برای انجام فعالیت‌های مشترک صنعتی داشته‌اند که موضوع همکاری‌های فولادی از جمله آنها بوده است. وی ادامه داد: در سفری که به کابل داشتم پیشنهاد شد افغانستان با توجه به ذخایر مناسبی که در سنگان افغانستان دارد، کارخانه‌های کنسانتره و گندله را در آنجا احداث کند و موضوع فولاد نیز با توجه به وضعیت گاز در ایران دنبال شود و مطابق آن بحث تأمین آب حوزه فولاد از طریق آب رودخانه مرزی افغانستان صورت گیرد. رییس هیأت عامل سازمان توسعه و نوسازی معادن و صنایع معدنی ایران، اظهار کرد: آخرین اتفاقی که در این زمینه افتاد این بود که قرار شد تا کارشناسان افغانی برای بررسی موضوع انتقال آب به ایران سفر کنند تا این موضوع به مرحله انجام برسد.

وی درباره تأمین سرمایه پروژه‌های توسعه‌ای معدن و صنایع معدنی گفت: دولت طبق سیاست تعاملی که با دنیا دارد، بخشی از منابع مالی را از خارج تهیه خواهد کرد. وی همچنین استفاده از سرمایه ایرانیان خارج کشور را از اولویت‌های تأمین سرمایه اعلام کرد.

تولید آهن اسفنجی در شادگان

کرباسیان همچنین خبر داد که طی روزهای گذشته کارخانه آهن اسفنجی شادگان به تولید رسید. این نخستین کارخانه به روش ایرانی پرد است که راه‌اندازی شده است.

پیش از وی مرتضی هاشم‌پور، مدیر مجتمع سنگ‌آهن سنگان گفت: طی دولت یازدهم ایمیدرو توانست با سرعت دادن به طرح‌های سنگان، شرایط راه‌اندازی پروژه‌ها را فراهم کند.

بهرام سبحانی، مدیرعامل فولاد مبارکه نیز در این برنامه گفت: با جذب نیروهای بومی و آموزش آنها در اصفهان، اقدام به راه‌اندازی کارخانه با همان نیروها و جمعی از متخصصان کردیم. سبحانی ادامه داد: به جای این که قرارداد ساخت گندله‌سازی را با خارجی‌ها ببندیم، با یک شرکت ایرانی، بستیم و آنان با شریک خارجی اقدام به ساخت کارخانه کردند. از سوی دیگر، مولایی و سلطانی، مدیران عامل شرکت‌های توسعه ملی، اپال پارسیان و عباسپور، مدیر زیرساخت سنگان شرایط راه‌اندازی پروژه‌ها را مناسب ذکر کردند.

علاوه بر این، نگهبان نماینده مردم خواف و رشتخوار و فرماندار خواف توضیحاتی درباره تأثیر پروژه‌ها در منطقه ارایه کردند.

مجتمع سنگ‌آهن سنگان اجرای ۱۷,۵ میلیون تن کنسانتره و گندله سنگ‌آهن را در دست اجرا دارد که هم‌اینک ۱۰ میلیون تن از ظرفیت تولید گندله آماده ورود به مدار تولید است. کرباسیان رییس هیأت‌عامل ایمیدرو همچنین در شامگاه دیشب با حضور در مسجد شهر سنگان و دیدار با مردم منطقه و امام جمعه آن شهر سخنانی درباب تأثیرات اقتصادی و اجتماعی پروژه‌های سنگ‌آهن سنگان و خواف و نیز اهمیت وحدت شیعه و سنی بیان کرد.

خبر

نماینده قزوین در مجلس شورای اسلامی

ظرفیت معادن استان قزوین مغفول مانده است

نماینده قزوین در مجلس شورای اسلامی گفت: قزوین در بخش معدن با بیش از ۱۸۶ معدن فعال ظرفیت‌های بسیار خوبی دارد که از این قابلیت‌ها غفلت کرده‌ایم.

به گزارش مهر، سیده حمیده زرآبادی در جلسه شورای گفت‌وگوی دولت و بخش خصوصی که در استانداری برگزار شد، اظهار داشت: امیدواریم با تصویب تفکیک وزارت صنعت و معدن از ظرفیت‌های مغفول مانده بخش معدنی بیش‌تر استفاده کنیم.

وی افزود: در استان قزوین بیش از ۱۸۶ معدن فعال داریم که به نظر می‌رسد از این ظرفیت به‌خوبی استفاده نکرده‌ایم که باید در این زمینه با تدبیر عمل کنیم تا به تولید و اشتغال کشور کمک شود.

زرآبادی تصریح کرد: در سال اقتصاد مقاومتی باید از همه توانمندی و ظرفیت‌های خود به‌خوبی استفاده کنیم تا بتوانیم شعار سال را عملیاتی کنیم. وی به توجه به مشکلات معدنکاران و حمایت از سرمایه‌گذاران این بخش را ضروری دانست و گفت: اتاق بازرگانی می‌تواند در شناسایی مشکلات و ارایه راهکارهای حل آن به دولت کمک کند.

فعالان بخش معدن در استان قزوین حمایت می‌شوند

در ادامه فریدون همتی استاندار قزوین گفت: با وجود ظرفیت‌های قابل توجه بخش معدن با حمایت جدی از این ظرفیت برای فعال‌سازی معادن استان و کمک به افزایش تولید و اشتغال اقدام می‌کنیم.

همتی اظهار داشت: خوشبختانه در طول یک سال گذشته با تأکیدات زیادی که داشتیم شاهد همراهی بسیار خوب دستگاه‌های اجرایی با تولیدکنندگان هستیم.

پل ارتباطی شما با شرکت توزیع نیروی برق جنوب استان کرمان
سامانه پیام کوتاه ۲۰۰۰۰۸۰۰۰

برای رسیدن به فردایی بهتر استفاده درست از انرژی برق را به فرزندان خود بیاموزیم.

آگهی مناقصه عمومی

شرکت توزیع نیروی برق جنوب استان کرمان در نظر دارد مناقصه عمومی ذیل را به تامین کنندگان واجد صلاحیت واگذار نماید.

ردیف	شماره مناقصه	شرح	مبلغ سپرده (ریال)	تاریخ دریافت اسناد	زمان و محل تحویل پاکت‌ها	بازگشایی پاکت‌ها
۱	۹۶-۱۱-۱۰	خرید انواع کابل فشار ضعیف مسی	۲۹۵,۰۰۰,۰۰۰	۹۶/۰۳/۳۱ لغایت ۹۶/۰۴/۰۷	حداکثر تا ساعت ۱۵:۳۰ مورخ ۹۶/۰۴/۱۷ دبیرخانه	ساعت ۹ مورخ ۹۶/۰۴/۱۸ سالن کنفرانس

لذا از واجدین شرایط دعوت بعمل می آید برای دریافت اسناد مناقصه و کسب اطلاعات بیشتر به یکی از دو روش ذیل اقدام نمایند.

۱. واریز مبلغ ۲۵۰,۰۰۰(دویست و پنجاه هزار) ریال به حساب جاری سپهر ۰۱۰۲۲۳۸۵۵۲۰۰۴ بانک صادرات شعبه صنعتی کرمان بنام شرکت توزیع نیروی برق جنوب استان کرمان و با ارائه اصل فیش واریزی جهت دریافت اسناد مناقصه به نشانی کرمان - بلوار جمهوری اسلامی ایران - روبروی گمرک شرکت توزیع نیروی برق جنوب استان کرمان (شماره تلفکس کرمان ۰۳۴۳۲۱۱۶۰۸۶ - امور تدارکات و ۵-۰۳۴۳۲۱۱۰۴۰۳ داخلی ۱۱۰۱) مراجعه نمایند.

۲. مراجعه به پایگاه اطلاع رسانی مناقصه http://iets.mporg.ir و سایت توانیر (شبکه اطلاع رسانی معاملات) www.Tavanir.org.ir و سایت شرکت توزیع برق جنوب کرمان www.sked.co.ir و سایت انجمن صنفی کارفرمایان شرکت های توزیع www.edca.ir. (اسناد مناقصه‌ای که به این صورت دریافت می‌شود، رایگان است.)

به پیشنهادهائی که فاقد امضاء، مشروط، مخدوش و پیشنهاداتی که بعد از انقضاء مدت و ساعت مقرر در فراخوان، واصل می‌شود مطلقاً ترتیب اثر داده نخواهد شد. حضور یک نفر نماینده با معرفی‌نامه کتبی مجاز می‌باشد.

هزینه درج آگهی به عهده برنده می‌باشد.

روزنامه مناقصه مزایده ۲۱۷۳ - ۹۶/۰۴/۰۳

شرکت آب و فاضلاب استان خراسان رضوی

آگهی فراخوان شناسایی سرمایه گذار

تکمیل بخشی از تأسیسات فاضلاب شهر نیشابور (استان خراسان رضوی) به روش بیع متقابل (مزایده)

شرکت آب و فاضلاب خراسان رضوی در نظر دارد بر اساس ماده (۲۱۴) قانون برنامه پنجم توسعه، ماده(۲) قانون تشکیل شرکت‌های آب و فاضلاب مصوّب ۱۳۶۹ و ماده(۲۷) الحاق برخی مواد به قانون تنظیم بخشی از مقررات مالی دولت(۲)، تکمیل بخشی از تاسیسات جمع‌آوری و تصفیه فاضلاب شهر نیشابور را در ازای تخصیص پساب تصفیه شده به منظور کاربری معین و با حجم مشخّص برای دوره زمانی محدود و معین به روش بیع متقابل و با شرایط ذیل، به سرمایه‌گذار واجد شرایط واگذار نماید.

الف- شرح مختصری از پروژه:

- **موضوع پروژه:** تکمیل بخشی از تاسیسات فاضلاب شهر نیشابور شامل: تصفیه‌خانه و شبکه جمع آوری
- **سرمایه پذیر:** شرکت آب و فاضلاب استان خراسان رضوی
- **مشاور کارفرما:** شرکت مهندسین مشاور مهاب ثامن
- **دوره احداث:** ۴ سال
- **دوره بهره برداری تجاری:** با ارائه مدل مالی
- **راندمان تصفیه:** تخلیه به آبهای سطحی
- **جمعیت تحت پوشش:** ۴۱۰۰۰۰ نفر
- **محل اجرا:** شهر نیشابور

ب- شرایط کلی سرمایه‌گذار:

- سرمایه‌گذار به صورت شخص حقیقی یا حقوقی با داشتن سابقه مدیریتی قابل قبول، تأمین و تخصیص سرمایه مورد نیاز را به عهده خواهد داشت.
- **تاریخ، مهلت و محل دریافت اسناد ارزیابی:** سرمایه‌گذاران واجد شرایط می‌توانند از تاریخ ۱۳۹۶/۰۴/۰۳ لغایت پایان وقت اداری ۱۳۹۶/۰۴/۱۲ جهت دریافت اسناد ارزیابی با در دست داشتن نامه اعلام آمادگی جهت سرمایه‌گذاری در طرح به دفتر قراردادها شرکت آب و فاضلاب خراسان رضوی به آدرس مشهد، بلوار وکیل آباد، ابتدای خیابان صدف اتاق شماره(۱۰۷) مراجعه نمایند.
- **تاریخ، مهلت و محل تحویل اسناد ارزیابی:** مهلت تحویل اسناد ارزیابی تکمیل شده، تا ساعت ۱۵ روز دوشنبه مورخ ۱۳۹۶/۰۴/۲۶ و محل تحویل دفتر قراردادهای شرکت آب و فاضلاب خراسان رضوی می‌باشد.
- بدیهی است پس از بررسی مدارک ارزیابی که توسط شرکت‌کنندگان تکمیل و تحویل می‌شود، از سرمایه‌گذاران واجد شرایط جهت مذاکرات قراردادی دعوت بعمل خواهد آمد.

سایت اینترنتی: www.abfakhorasan.ir
پایگاه ملی مناقصات کشور www.iets.mporg.ir

روابط عمومی و آموزش همگانی شرکت آب و فاضلاب استان خراسان رضوی

روزنامه مناقصه مزایده ۲۱۷۳ - ۹۶/۰۴/۰۳

پل ارتباطی شما با شرکت توزیع نیروی برق جنوب استان کرمان
سامانه پیام کوتاه ۲۰۰۰۰۸۰۰۰

برای رسیدن به فردایی بهتر استفاده درست از انرژی برق را به فرزندان خود بیاموزیم.

آگهی مزایده عمومی

شرکت توزیع نیروی برق جنوب استان کرمان در نظر دارد مزایده عمومی ذیل را به پیمانکاران واجد صلاحیت واگذار نماید.

ردیف	شماره مزایده	شرح	مبلغ سپرده (ریال)	زمان دریافت اسناد	زمان و محل تحویل پاکت‌ها	بازگشایی پاکت‌ها
۱	۹۶-۱	فروش انواع سیم و کابل مسی و آلومینیومی و خودرو و اسقاط	انواع سیم مسی اسقاط: ۷۳۶,۰۰۰,۰۰۰ انواع سیم آلومینوم اسقاط: ۶۴,۰۰۰,۰۰۰ انواع کابل مسی و آلومینیومی: ۱۰۴,۰۰۰,۰۰۰ خودرو اسقاط: ۵,۲۰۰,۰۰۰	۹۶/۰۴/۳ لغایت ۹۶/۰۴/۱۰	حداکثر تا ساعت ۱۲ ظهر روز سه شنبه مورخ ۹۶/۰۴/۲۰- دبیرخانه	ساعت ۱۳ روز سه‌شنبه مورخ ۹۶/۰۴/۲۰

لذا از واجدین شرایط دعوت بعمل می آید برای دریافت اسناد مزایده و کسب اطلاعات بیشتر به یکی از دو روش ذیل اقدام نمایند.

۱. واریز مبلغ ۲۵۰,۰۰۰(دویست و پنجاه هزار) ریال به حساب جاری سپهر ۰۱۰۲۲۳۸۵۵۲۰۰۴ بانک صادرات شعبه صنعتی کرمان بنام شرکت توزیع نیروی برق جنوب استان کرمان و با ارائه اصل فیش واریزی جهت دریافت اسناد مزایده به نشانی کرمان - بلوار جمهوری اسلامی ایران - روبروی گمرک شرکت توزیع نیروی برق جنوب استان کرمان (شماره تلفکس کرمان ۰۳۴۳۲۱۱۶۰۸۶ - امور تدارکات و ۵-۰۳۴۳۲۱۱۰۴۰۳ داخلی ۱۱۰۱ و ۱۰۶۳) مراجعه نمایند.

۲. مراجعه به پایگاه اطلاع رسانی مزایده http://iets.mporg.ir و سایت توانیر (شبکه اطلاع رسانی معاملات) www.Tavanir.org.ir و سایت شرکت توزیع برق جنوب کرمان www.sked.co.ir و سایت انجمن صنفی کارفرمایان شرکت های توزیع www.edca.ir. (اسناد مزایده‌ای که به این صورت دریافت می‌شود، رایگان است.)

به پیشنهادهائی که فاقد امضاء، مشروط، مخدوش و پیشنهاداتی که بعد از انقضاء مدت و ساعت مقرر در فراخوان، واصل می‌شود مطلقاً ترتیب اثر داده نخواهد شد. حضور یک نفر نماینده با معرفی‌نامه کتبی مجاز می‌باشد.

هزینه درج آگهی به عهده برنده می‌باشد.

روزنامه مناقصه مزایده ۲۱۷۳ - ۹۶/۰۴/۰۳

شرکت آب و فاضلاب استان خراسان رضوی

آگهی فراخوان شناسایی سرمایه گذار

تکمیل بخشی از تأسیسات فاضلاب شهر قوچان استان خراسان رضوی به روش بیع متقابل (مزایده)

شرکت آب و فاضلاب خراسان رضوی در نظر دارد براساس ماده ۲۱۴ قانون برنامه پنجم توسعه، ماده ۲ قانون تشکیل شرکت‌های آب و فاضلاب مصوب سال ۱۳۶۹ و ماده ۲۷ الحاق برخی مواد به قانون تنظیم بخشی از مقررات مالی دولت (۲)، تکمیل بخشی از تاسیسات جمع آوری و تصفیه فاضلاب شهر قوچان را در ازای تخصیص پساب تصفیه شده به منظور کاربری معین و با حجم مشخص برای دوره زمانی محدود و معین به روش بیع متقابل و با شرایط ذیل، به سرمایه‌گذار واجد شرایط واگذار نماید.

الف- شرح مختصری از پروژه:

- **موضع پروژه:** تکمیل بخشی از تاسیسات فاضلاب شهر قوچان شامل: تصفیه‌خانه و شبکه جمع آوری
- **سرمایه پذیر:** شرکت آب و فاضلاب استان خراسان رضوی
- **مشاور:** شرکت مهندسی مشاور مهاب ثامن
- **دوره احداث:** ۴ سال
- **دوره بهره‌برداری تجاری:** با ارائه مدل مالی
- **راندمان تصفیه:** تخلیه به آبهای سطحی
- **جمعیت تحت پوشش:** ۱۹۴۰۰۰ نفر
- **محل اجرا:** شهر قوچان

ب- شرایط کلی سرمایه‌گذار:

- سرمایه‌گذار به صورت شخص حقیقی یا حقوقی با داشتن سابقه مدیریتی قابل قبول، تامین و تخصیص سرمایه مورد نیاز را به عهده خواهد داشت.
- **تاریخ، مهلت و محل دریافت اسناد ارزیابی:** سرمایه‌گذاران واجد شرایط می‌توانند از تاریخ ۱۳۹۶/۰۴/۰۴ لغایت پایان وقت اداری ۱۳۹۶/۰۴/۱۳ جهت دریافت اسناد ارزیابی با در دست داشتن نامه اعلام آمادگی جهت سرمایه‌گذاری در طرح به دفتر قراردادها شرکت آب و فاضلاب خراسان رضوی به آدرس مشهد، بلوار وکیل آباد، ابتدای صدف، شرکت آب و فاضلاب استان خراسان رضوی مراجعه نمایند.
- **تاریخ، مهلت و محل دریافت اسناد ارزیابی:** مهلت تحویل اسناد ارزیابی تکمیل شده، تا ساعت ۱۵ روز سه‌شنبه مورخ ۱۳۹۶/۰۴/۲۷ و محل تحویل دفتر قراردادها شرکت آب و فاضلاب خراسان رضوی می‌باشد.
- بدیهی است پس از بررسی مدارک ارزیابی که توسط شرکت کنندگان تکمیل و تحویل می‌شود، از سرمایه‌گذاران واجد شرایط جهت مذاکرات قراردادی دعوت بعمل خواهد آمد.

سایت اینترنتی: www.abfakhorasan.ir
پایگاه ملی مناقصات کشور www.iets.mporg.ir

روابط عمومی و آموزش همگانی شرکت آب و فاضلاب استان خراسان رضوی

روزنامه مناقصه مزایده ۲۱۷۳ - ۹۶/۰۴/۰۳

روزنامه مناقصه مزایده
No.2173 ■ Vol.12 ■ 24.Jun.2017 ■ Saturday
شنبه ۳ تیر ۱۳۹۶ ■ ۲۹ رمضان ۱۴۳۸ ■ سال دوازدهم ■ شماره ۲۱۷۳

۲ روزنامه در یک روزنامه ۱۲ صفحه روزنامه چاپی (صبح) و ۸۰ صفحه روزنامه الکترونیک (عصر)

محمدرضا عیوضی
mamareza.eyvazi@hotmail.com

روند تکاملی انسان
در آینده نزدیک، دور و خیلی دور

فیوچریزم به مطالعه و تفکر درباره‌ی آینده‌ی جهان علاقه دارد. آن‌ها با بررسی مقاله‌های مختلف علمی و حدس‌های منطقی از دنیای علم و تخیل، پیش‌بینی‌هایی درباره‌ی روند تکامل انسان در آینده انجام داده‌اند. ممکن است با این پیش‌بینی‌ها موافق نباشید؛ ولی مقاله‌ی اینفوگرافیک پیش‌رو می‌تواند شما را به تفکر بیشتر تشویق کند.

100 سال آینده

پیشرفت در فناوری نانو، فناوری‌های زیستی و مهندسی ژنتیک، به انسان توانایی تاثیرگذاری در تکامل خودش را می دهد. تاثیری که نتیجه‌ی آن گسترش قابلیت‌های فیزیکی و بهبود دستگاه حسی است.

در این زمان، استفاده از تلهپاتی مصنوعی، ایمپلنت‌های اپتیکی واقعیت افزوده، درمان‌های اپتوژنتیک، درمان‌های ضد سرطان و تقویت مغز بر پایه‌ی شبکه‌ی کلاود کاملا مرسوم شده است.

250 سال آینده

استفاده از اکتوجنسیس و فناوری‌های مهندسی ژنتیک مثل کریسپر می‌توانند باعث بوجود آمدن گونه‌ای کاملا جدید از انسان شوند.

انسان به طور کامل خودش را بازطراحی می‌کند. قابلیت‌هایی مثل حس‌های تقویت شده، عمر بیشتر، تاخیر در پیری، افزایش ظرفیت‌های مغز و سامانه‌های ایمنی بر پایه‌ی کریسپر به انسان اضافه می‌شوند. اکنون زن‌ها روی تخمک‌گذاری و باروری خود کنترل کامل دارند.

500 سال آینده

اواسط هزاره‌ای که در آن قرار داریم، نوعی جدید از بیماری‌های نوروپاتیک تبدیل به چالشی بزرگ برای انسان می‌شود. پاتوژن‌های بدخیمی که برای از کار انداختن بزرگترین نقطه‌ی قوت گونه‌ی انسان، یعنی ذهن او تکامل یافته‌اند. انواع جدیدی از زیکا، التهاب مغز و پریون‌های واگیردار شیوع پیدا می‌کنند و این درحالیست که گرمایش جهانی، آب و هوای بیشتر مناطق زمین را حاره‌ای کرده است.

دانشمندان با استفاده از فناوری ویرایش ژنی برای مبارزه با این بیماری‌ها، به طور اتفاقی راهی ژنتیکی برای سه برابر کردن توانایی مغز انسان پیدا می‌کنند.

1000 سال آینده

انسان‌ها خیلی شبیه به الان به نظر می‌رسند، هرچند که احتمالا مقداری قدبلند و هیکلی‌تر هستند. احتمالا تفاوت ظاهری بین مرد و زن هم بیشتر است. رابطه‌ی جنسی بیشتر برای نشاط و نه تولید مثل صورت می‌گیرد. مغز انسان خیلی بزرگ نشده چرا که هوش بیشتر، از طریق بازطراحی عصبی و آپگریدهای بر پایه‌ی شبکه‌ی کلاود به‌دست آمده است.

تکامل اقتصادی و فناوری باعث بوجود آمدن تمدن «کارداشف نوع یک» می‌شود. فضاپیماهای میان‌سیاره‌ای و میان‌ستاره‌ای داده‌های خود را مستقیم به کشفیات، یعنی ذهن شبکه‌ای جهانی انسان منتقل می‌کنند.

7000 سال آینده

نوع بشر با استفاده از فناوری، بهبودهایی در ژنوم خود ایجاد می‌کند. سامانه‌ی ایمنی و خود ترمیمی که بر پایه‌ی فناوری نانو ساخته شده، گونه‌ی انسان را در برابر بیماری، سرطان و مرگ مصون می‌کند. تقویت بیولوژیک به معنی دقت حسی بی‌سابقه خواهد بود.

معماری اصلی زندگی به طور کامل بازطراحی می‌شود.

DNA با یک نوع «XNA» عوض می‌شود که می‌تواند اطلاعات بیشتری ذخیره کند و کمتر دچار خطا و جهش می‌شود. انسان به یک ثبات تکاملی می‌رسد.

15000 سال آینده

بعد از ۱۰ هزاره‌ی با ثبات و بدون اتفاق بزرگ، تمدن نوع یک بشر به آخر خط می‌رسد. جامعه‌ی جهانی تمام وقت خود را صرف خوش گذرانی می‌کند. کنجکاوی و خلاقیت، در سایه‌ی جستجو برای راه‌های جدید خوش‌گذرانی و البته ساخت واقعیت‌های مجازی جدید، گم می شود.

مصرف انرژی فوق‌العاده بهینه در این زمان باعث برطرف شدن خطر گرمایش جهانی شده ولی بازگشت دوره‌های اقلیمی طبیعی، منجر به وقوع یک عصر یخبندان جدید می‌شود.

20000 سال آینده

انسان‌ها می‌فهمند که به دلیل یک عصر یخبندان قریب‌الوقوع ممکن است منقرض شوند. بنابراین گروهی از انسان‌ها اقدام به ساخت پناهگاه‌های بزرگ و خودکفایی می‌کنند که بتوانند در آن‌ها پناه بگیرند و عصر یخبندان را دوام بیاورند.

گونه‌ی جدیدی از انسان ساخته می‌شود. موجوداتی کوچک، رنگ پریده با حس قوی همکاری جمعی. آن‌ها با این هدف ساخته شده اند که به شدت اجتماعی و مناسب زندگی در شهرهای آن زمان باشند. هدف نخست و اصلی آن‌ها بقا است.

1/4 میلیون سال آینده

خیلی وقت است که تمدن نوع یک انسان منقرض شده. جمعیت انسان ها خیلی کم شده و آن‌ها فقط در پناهگاه‌هایی بزرگ که در سراسر زمین پراکنده شده‌اند زندگی می‌کنند. تکامل به دنیای حیوانات بازگشته ولی انسان‌ها همچنان راکد مانده‌اند. این رکود طولانی برقرار است ولی هر رکودی با یک اتفاق بزرگ به پایان می‌رسد. در این زمان، یک ستاره‌ی کوتوله‌ی نارنجی به نام ۷۱۰ Gliese از دوردست های منظومه‌ی شمسی و حوالی ابر اورت عبور می‌کند.

گذر این ستاره باعث سرازیر شدن حجم عظیمی از اجرام سرگردان ابر اورت یعنی دنباله‌دارها به درون منظومه‌ی شمسی می‌شود. یکی از این دنباله‌دارها به منطقه‌ی آلاسکا می‌خورد. محل برخورد جایی نزدیک به یکی از پناهگاه‌های ساحلی انسان است. پناهگاه آسیب می‌بیند و در نتیجه ساکنان آن وارد طبیعت وحشی می‌شوند تا جایی پناه بگیرند. بیشتر انسان‌ها جان خود را از دست می‌دهند ولی آن‌هایی که باقی می‌مانند سازگار و دوباره دستخوش تکامل داروینی می‌شوند.

4/7 میلیون سال آینده

بعد از گذشت نزدیک به ۵ میلیون سال، پناهجویان آلاسکا به اشکال جدیدی تکامل یافته‌اند. هوش انسان همچنان وجود دارد ولی از آن استفاده نمی‌شود و به نوعی خواب فرو رفته است. جنس انسان دوباره روی چهار دست و پا راه می‌رود. یک گروه از انسان‌ها تبدیل به شکارچیانی بی‌رحم و گروهی دیگر تبدیل به طعمه‌های نشخوارکننده می‌شوند.

در میان همه‌ی انسان‌تباران عجیب و غریبی که بوجود می‌آیند، یک گروه از آن‌ها تبدیل به گونه‌ای آبزی با حجم چربی عظیم زیر پوست می‌شوند که می‌تواند در دریاهای یخ‌زده‌ی قطبی زندگی کنند. این گونه یک شکارچی تمام عیار است و از نظر قیافه بین انسان و شیر دریایی قرار دارد.

9 میلیون سال آینده

انسان‌های شکارچی دوباره روی دو پا راه می‌روند و هوش خفته‌ی آن ها بیدار می‌شود. این گونه‌ی جدید بزرگ است و بیش از ۵ متر قد دارد. توانایی‌های باستانی که با استفاده از مهندسی ژنتیک روی آن‌ها قرار داده شده بود، همچنان وجود دارند. قابلیت‌هایی مثل تلهپاتی مصنوعی، ذهن‌های کندویی قابل اینک و اینترنت ذهنی بین گونه‌ای اکنون جزو ویژگی‌های ذاتی انسان هستند.

درحالی که زمین از شر عصر یخبندان طولانی خلاص می‌شود، تغییرات در مدار زمین، فوران‌های عظیم آتشفشانی و انقراض انواع مشخصی از فیتوپلانکتون‌های جاذب کربن، باعث شروع دوره‌های طولانی گرمایش جهانی می‌شود. پناهگاه‌های باقی‌مانده ساکنانشان را اخراج می‌کنند. ولی این ساکنان که برای زندگی در دنیای جدید نامناسب هستند، به زودی توسط شکارچیان جدید از بین می‌روند.

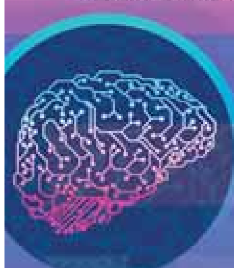

9/5 میلیون سال آینده

گونه‌های جدید انسان خیلی سریع مراحل مختلف تمدن کارداشف را طی می‌کنند و به نوع یک و ۲ آن می‌رسند. سیاره‌های منظومه ی شمسی تسخیر می‌شوند. البته فتح سیاره‌ها با تغییر شرایط آن‌ها صورت نمی‌گیرد بلکه انواعی انسان ساخته می‌شود که با شرایط آن سیارات سازگار هستند و سپس ذهن انسانی بر روی آن‌ها دانلود می‌شود.

کشف یک «کامپوترونیم» (ماده‌ی قابل برنامه‌ریزی) به انسان اجازه‌ی دیجیتالی کردن کامل ذهن را می‌دهد. وجود انسان برای آن‌هایی که بخواهند، کاملا فراجسمانی می‌شود.

50 میلیون سال آینده

نوع بشر، موجودی که با ذهنش و نه وراثت ژنتیکی و جسمی شناخته می‌شود، اکنون در کل کهکشان پراکنده شده و تمدن نوع ۳ را ایجاد کرده است.

کل کهکشان بوسیله‌ی سفینه‌های کوچکی از جنس کامپوترونیم که با نور کار می‌کنند و حامل ذهن دیجیتالی شده‌ی انسان هستند، استعمار می‌شود. این سفینه‌های نانو به محض رسیدن به مقصد، با مواد محلی بدن‌هایی می‌سازند و ذهن‌های انسان را در آن‌ها دانلود می‌کنند.

100 میلیون سال آینده

انسان که هیچ زندگی هوشمندی در جهان پیدا نکرده، شروع به استثمار ستاره‌ها برای استخراج عناصر سنگین‌تر از هلیم و ساخت کامپوترونیم بیشتر می‌کند. با استفاده از هلیوم باقیمانده، خورشیدهای کوچکی ساخته می‌شود که دائما ابرنواخترهایی ایجاد می کنند و برای ساخت کامپوترونیم‌های جدید، عناصر سنگین بیشتر فراهم می‌کنند.

از این عناصر جدید برای ساخت «مغزهای ماتریوشکا» یا همان Mbrainها در مدار تقریبا همه‌ی ستاره‌های کهکشان استفاده می‌شود. این‌ها در حقیقت پوسته‌های عظیمی از کامپوترونیم‌ها هستند که به صورت لایه‌لایه در مدار ستاره‌ها قرار دارند. گرمای خروجی از لایه‌های درونی، نیروی لایه‌های بیرونی را تامین می‌کند. این کامپیوترهای عظیم توانایی انجام محاسبات را از مقیاس سکستیلیون تا یوتافلاپ دارند و حاوی هوش خارج شده از بدن گونه‌های انسان هستند.

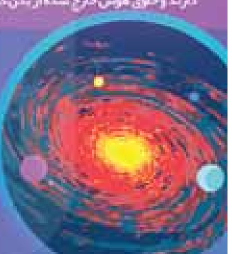

1 میلیارد سال

هوش انسان در همه‌ی عالم قابل مشاهده پخش شده است. تقریبا در مدار همه‌ی ستاره‌های همه‌ی کهکشان‌ها، Mbrain‌های کامپوترونیمی وجود دارد. دیگر از جسم انسان خبری نیست. انسان‌ها صرفا موجوداتی دیجیتالی و قابل دانلود هستند که در کامپیوترهایی به اندازه‌ی منظومه‌های ستاره‌ای قرار دارند.

همه‌ی ستاره‌های بزرگتر از اندازه‌ی خورشید نابود می‌شوند و دوباره به شکلی مهندسی می‌شوند که جرم کمی داشته باشند. آن‌ها تبدیل به کوتوله‌های سرخ کلاس M با طول عمرهای تریلیون ساله می شوند. این کار باعث به تاخیر افتادن پایان دوره‌ی «استلیفروس» (Stelliferous) می‌شود.

100 تریلیون سال

اکنون همه‌ی عالم پر از کامپوترونیم و ماده‌ی قابل برنامه ریزی است. عالم همان نوع بشر است. هر ذره‌ی ماده و هر بسته‌ی انرژی در ظرف ذهن به وسعت کیهان انسان قرار دارد.

درحالی که ستاره‌ها یکی یکی خاموش می‌شوند، انسان به منابع انرژی جدید پناه می‌برد. تابش هاوکینگ از سیاهچاله های تحلیل رونده و انرژی کیهانی، نیروی پردازش اطلاعات را تامین می‌کند. در نهایت این منابع جدید نیروی کد کردن ذهن انسان را در فضا-زمان کوانتمی فراهم می‌کند.

نقطه‌ی امگا

بعد از گذشت زمانی نامعلوم و وقتی انسان همه‌ی قوانین فیزیک را در کنترل خود دارد، این ذهن تقریبا خداگونه تصمیم می‌گیرد که از پایان جهان فرار کند. بنابراین تونل هایی کوانتمی به جهان‌های خواهر ایجاد می‌کند. جایی که تاریخ، زمان و تکامل می‌تواند به شکل‌های مختلف و بی‌پایان تکرار شود. در این صورت دانش و هوش به بی‌نهایت می رسد. این همان تکینگی کیهانی است و در پس آن، زمان و تکامل دیگر معنی ندارد.

SOURCES:

http://www.futuretimeline.net/index.htm#timeline
Barrow, John D. and Frank J. Tipler. The Anthropic Cosmological Principle. Oxford: Oxford UP, 1986.
Bradbury, Robert. "Under Construction: Redesigning the Solar System." Year Million: Science at the Far Edge of Knowledge. Ed. Damien Broderick. New York: Atlas & Co., 2008. 144-67.
Haldane, J.B.S. The Last Judgment: A Scientist's Vision of the Future. New York: Haper & Brothers, 1927.
Harris, Steven B. "A Million Years of Evolution." Year Million: Science at the Far Edge of Knowledge. Ed. Damien Broderick. New York: Atlas & Co., 2008. 42-84.
Stapledon, Olaf. Last and First Men and Star Maker. New York: Dover Publications, Inc., 1968.
Ward, Peter. Future Evolution: An Illuminated History of Life to Come. New York: Times Books, 2001.

For a mind-blowing infographic delivered to your inbox daily visit futurism.com/subscribe

Written by Todd Jaquith & The Futurism Team

بیمه، راهکاری برای پوشش ریسک‌های مجریان در قراردادهای مهندسی

مصطفی خانزادی - گرشاسب خزائلی

تنظیم، انعقاد و اجـرای قراردادهای عمرانی، متضمن ریسک‌ها و خطرات فراوانی است که در هر قرارداد مجریان قراردادها، اعم از کارفرما، مشاور، پیمانکار، تأمین کنندگان تجهیزات و مصالح و... با آن درگیر هستند. کنترل و کاهش آثار این ریسک‌ها دغدغه عمده مجریان پروژه‌ها در هنگام تنظیم یا اجـرای قرارداد می‌باشـد. مذاکـرات طولانی، ادعاهای (claims) فراوان، اسـتخدام مشاوران خبره و... هم به دلیل نگرانی از آثار خسـارات احتمالی حین اجرای کار اسـت. نگرانی از خسـارات احتمالـی باعث نگهداری میزان قابـل توجهی از ذخایـر مالی شـرکت‌ها، ترس از پذیـرش مسـؤولیت و.. می گردد که هم باعـث بالا رفتن قیمت پروژه و هزینه تمام شده کار می گردد.

گاه عـدم آمادگـی برای مقابلـه و کنتـرل گروهی از ریسـک‌ها، می‌تواند یک شرکت را به علت خسارات ناشی از وقوع دچار مشـکل و ورشکستگی نماید یا آن که جرایم قضایی برای او ایجاد کند. با توجه به ماهیت ریسـک‌های متفـاوت و تـوان مؤسسـه در معرض خطـر، روش‌های متعددی برای مواجهه و کنترل ریسک‌های مختلف و توان مؤسسه در معرض خطر، روش‌های متعددی برای مواجهه و کنترل ریسک‌ها می‌توان انتخاب کرد. لیکن مهم‌ترین و مؤثرترین شیوه، انتقال ریسک به یک شرکت کنترل بیمه (بیمه‌گر) است. نقش بیمه‌گر تشـکیل اجتماع بزرگی از بیمه‌گذاران در معرض یک ریسک همسان است.

بیمه‌گر بـا اسـتفاده از آمـار و تجربیات گذشـته، با محاسـبات آماری، هزینه ریسک را محاسبه می کند. این رقم، پایه‌ای برای حق بیمه‌ای اسـت کـه بیمه‌گذار بابت انتقال ریسـک به بیمه‌گر می‌پردازد. بـه بیان دیگر، همه آن‌هایی که بیمه‌ای را می‌خرند، با مشارکت در سرمایه‌ای که متعلق بـه همه خریـداران بیمـه اسـت، در جبران خسـارت‌ها و زیان‌های هر یک از افراد زیان دیده، شریک و سهیم می‌شوند.

بیمه‌گران خطرهای احتمالی را، براسـاس تجربیات و دید تخصصی خود، به خوبی می‌شناسـند و احتمال وقوع آنها را می‌توانند بـرآورد کنند. لـذا می‌توانند میزان حق بیمه‌ای را که هر متخصص باید بپردازد به نحوی محاسبه کنند که مبلغ جمع‌آوری شده، برای جبران خسارت‌هایی کـه پیش خواهـد آمـد، کافی باشـد. هرچـه جمعیت بیمه‌گذاران زیادتر باشـد، بر اسـاس قانون اعداد بزرگ، پیش‌بینی‌های بیمه‌گر به واقعیت نزدیک‌تر می‌شـود. در نتیجه حق بیمه‌های جمع‌آوری شده، پاسخگوی تعهدات او خواهد بود.

با آن که آشـنایی با بیمه‌ها و اسـتفاده از پوشش‌های بیمـه‌ای در قراردادهای بین‌المللی، به صـورت عرف جا افتاده و شـناخته شـده‌ای تبدیل شده اسـت، ولی هنوز برای جامعه مهندسـی کشور ما، شـناخته شده نیست. عدم شناسـایی و برآورد ریسـک‌های پروژه‌ها و محاسبه هزینه‌های ناشـی از تحقق این ریسـک‌ها برای پیمانکار، کارفرمایان و از سوی دیگر عدم حضور جدی شرکت‌های بیمه در صنعت سـاخت و طرح‌های عمرانی و عدم تمایل به ارایه پوشـش‌های متنـوع و ضعف این مؤسسـات در قراردادهای مهندسی نفوذ چندانی نداشته باشند.

آسیب‌شناسی این مسأله مجال دیگری می‌خواهد ولی در این قسـمت با بیان منافع و مزایـای کاربرد بیمه در قراردادهای مهندسی، تلاش شده است تا انگیزه بیش‌تری را برای جامعه مهندسی در تأمین پوشش‌های بیمه‌ای ایجاد نماید.

الف- تأمین کننده امنیت مالی

وقوع غالب ریسـک‌های پروژه، خسـارات و زیان‌های مالی قابل ملاحظه را ایجاد می‌نماید که جبران آن نیازمند هزینه‌های بالایی اسـت. بیمـه با جبران این خسـارت، امنیت مالی را برای پیمانـکاران طرح‌های عمرانی ایجاد می‌نماید. پیمانکار/کارفرما تنها مبلغ اندکی را، به نسـبت حجم خسارت‌های محتمل، می‌پردازد و خیال آسوده‌ای را در برابر تهدیدات مالی و مسـؤولیتی خطرات به دست می‌آورد.

وظیفه بیمه‌گـر حذف آثـار زیان‌بار ناشـی از تحقق ریسـکی است که بیمه شـده اسـت. لذا بیمه‌گذار دیگر نیازمند نیسـت. مقداری از سـرمایه خود را برای جبران خسارات و زیان‌های مالی ناشی از تحقق انواع خطر، راکد بگذارد یا درصورت وقوع حادثه، سردرگم و بی‌علاج گردد.

ب- کاهش هزینه‌های قرارداد

پذیرش ریسـک از سوی پیشـنهاددهنده مناقصه به معنای افزایش قیمت قرارداد و هزینه‌های کارفرما اسـت. یک اصل اولیه در مدیریت ریسک آن است که توزیع سود متناسـب با میزان پذیرش ریسک‌ها اسـت. هنگامی که ریسـکی که در نزد یکی از طرفین قـرارداد باقی می‌ماند. به تبع انتظار سـود بیش‌تری خواهد داشـت که این امر موجب افزایش هزینه‌های پروژه می‌گردد. انتقال ریسک‌ها به بیمه، موجب کاهش انتظار سـود غیرمعقول و کاهش هزینه تمام شده پروژه‌ها می‌گردد.

پ- افزایش قدرت ریسک پذیری پیمانکار

با انتقال سـهمی از ریسـک‌های پروژه به مؤسسـات بیمه‌ای، حجم ریسک‌های درگیر شرکت کاهش می‌یابد. لذا دیگر نیاز نیست که پیمانکار بخشی از ذخایر و سرمایه خود را برای احتیـاط بلوکه کند یا از حضـور در کارهای جدید و پذیرش ریسـک‌ها بیش‌تر پرهیز کند. این مسأله موجب افزایش آزادی عمل و ریسک پذیری یک بنگاه و در نتیجه قدرت رقابت آن می‌گردد.

ت- افزایش اعتبار شرکت

بیمه نقش یک تضمین را برای بیمه‌گذار ایفا می‌نماید. بیمه با کاهش میزان ریسـک‌های درگیر یک شـرکت و تضمین موضوع بیمه، بیمه، عمـلاً موجب افزایش اعتبار شـرکت می‌گـردد. در صورت نبـود بیمه، وقـوع حادثه، ماشـین‌آلات، تجهیزات، تأسیسـات ... کلاً موضوع بیمه از بین رفته از ارزش آن کاسـته می‌گـردد، در نتیجه دیگر مؤسسه اعتبار دهنده و وام‌دهنده تضمینی برای بازپرداخت اعتبارات داده شده به آن شرکت را نخواهد داشت. به همین دلیل است که در تمامی قراردادهای تأمین مالی، مؤسسات بیمه حضوری پررنگ و بیمه کردن پروژه (با ماشین‌آلات، تأسیسات یا...) از شروط الزامی است.

ث- افزایش سرمایه در گردش شرکت

لازمه پذیرش هر ریسک توسـط خود مجری، تأمین تمهیداتی است که در صورت وقوع حادثه، زیان را جبران و شرایط پروژه را به حالت اولیه خویش بازگرداند. شرکت‌ها برای این کار مقداری از سرمایه خود را در قالب ذخایر فنی، نگهداری کرده تا در شرایط احتمالی وقوع خطر به کار برند. تأمین پوشـش بیمه‌ای موجب می‌شود که دیگر نیازی به بلوکه کردن درصدی از سـرمایه شـرکت و پروژه نباشد و عملاً موجب افزایش سرمایه در گردش شرکت می‌گردد.

تقسیم انواع بیمه

نظام بیمه در کشـور ما، برای جبران پیامد وقایعی که ممکن است باعث ایجاد خسارت، تحمیل هزینه یا از دست دادن درآمد شـود و روال زندگی مردم را تحمل کند و از دو نظام بیمه‌ای استفاده می‌شود.

گسـترده‌ترین و اولین روش، نظام بیمه‌های حمایتی ولی رایج‌ترین روش، نظام بیمه‌های تجاری اسـت که به صنعت بیمه مشهور است و شرکت‌های بیمه (بیمه‌گر) را دربرمی‌گیـرد. فعالیـت صنعـت بیمه بر این اسـتوار اسـت که اشخاص برحسـب نوع فعالیت تجاری و میزان دارایی‌های خود، نگران وقایع و حوادث گوناگونی هستند که خسارت یا هزینه آنها بسیار بیش‌تر از توانایی مالی آنان و خیلی گسترده‌تر از پوشش‌های محدود نظام بیمه‌های حمایتی است.

شرکت‌های بیمه این ریسک‌ها را پوشش داده و با شبکه‌ای از نمایندگان و کارگزاران بیمه به عرضه خدمات بیمه‌ای می‌پردازند. صنعت بیمه در کشـور ما با حضور ۵ شـرکت دولتی بیمه ایران، آسیا، البرز، صادرات، سـرمایه‌گذاری و چندین شرکت خصوصی تحت نظارت بیمه مرکزی ایران فعالیت می‌کند.

در بیمه‌های تجـاری، بیمه‌گـذار و بیمه‌گر در مقابل هم متعهد هستند، بیمه‌گر در مقابل هم متعهد هستند، بیمه‌گر در مقابل دریافت حـق بیمه‌گذار، تأمین بیمه‌ای در اختیار او قـرار می‌دهد. بیمه‌های تجاری را می‌توان به بیمه‌های اشـیا، مسـؤولیت، زیان پولی اشخاص تقسیم بندی کرد. رشـته‌های بیمه موضوع قراردادهای عمرانی، عموماً در بیمه اشیا، اعتباری (زیان پول) و مسؤولیت قرار می‌گیرد.

در بیمه‌های اشـیا، موضع تعهد بیمه‌گر، شـی است. یعنی قابل تقویم وجه نقد اسـت. لذا بیمه، قراردادی برای جبـران زیـان وارده و پرداخت غرامت اسـت. بیمه‌های مهندسـی، بیمه‌های آتش‌سـوزی و خطرهـای جانی، بیمه‌های حمل و نقل و... در این دسته قرار دارند. مهم‌ترین ویژگی بیمه‌های اشیا، خسارت وارده تعیین می‌گردد.

بیمه‌های مسؤولیت، مسؤولیت مدنی بیمه‌گذار را در قبال اشخاص ثالث بیمه می‌کند در حالی که در بیمه‌های اعتباری (زیان پول)، موضوع بیمه میزان معینی پول است که بیمه‌گر به دلیل عدم ایفای تعهد بیمه‌گذار می‌پردازد. بیمه‌ها، تضمین و عدم نفع از این دسته بیمه‌ها هستند.

به دلیـل این که تنظیم یک قـرارداد متضمن توجه و لحاظ هر دو نوع بیمه‌های حمایتی و بازرگانی اسـت، در این کتاب، بیمه‌ها در شکل کلی خود و مسایل هر دو نظام بیمه‌ای بیان شده اسـت. ملاحظات هر یک در حد مجال بیان گردیده اسـت. به دلیل عدم شناخت کافی از بیمه‌ها اختصاص پیدا کرده اسـت. بیمه‌هـای حمایتی در کنار بحث از بیمه‌های تجـاری طرح و ملاحظات قراردادی آن بحث گردیده اسـت. لذا هر جا صحبت از بیمه و بیمه‌گری می‌شـود، منظور بیمه‌های تجاری اسـت و درصورتی که هدف طرح بیمه‌های حمایتی باشـد، این مفهوم تصریح می‌گردد.

تعریف بیمه‌گری

بیمه یا بیمه‌گری عملیاتی اسـت که بـا دریافت حق بیمه از بیمه‌گذاران، پرداخت خسـارت بـه بیمه‌گذاران زیان‌دیده انجام می‌گردد. در نتیجه بیمه متضمن آن است که افرادی به عنوان بیمه‌گذار، مبالغی را در قالب حق بیمه بپردازنـد تا از محل وجوه جمع‌آوری شـده درصورتی که به هریک از این افراد بر اثر بـروز یا وقوع حادثه مورد بیمه زیانی وارد شود، این زیان جبران گردد. لذا می‌بایست وجوه جمع‌آوری شـده کانون جبران زیـان احتمالی افراد بر اثر بروز حادثه بنماید.

مؤسسات بیمه، با توجه به احتمال بروز حادثه و میزان خسارت وارده برآورد خطر را کرده و حق بیمه را متناسب با خطر تعیین می‌نماینـد. این خطرات که برای بیمه‌گذار (فرد در معرض خطر احتمالی) میزان بالایی (احتمال اثر و خسـارت بالایی) دارد را بیمه‌گر با استفاده از قانون اعداد بزرگ و جمع‌آوری حق بیمـه از بیمه‌گذاران متعدد، قابل کنترل و متحمل می‌سازد.

بیمه‌گر براسـاس قانون اعداد بزرگ، تعـداد زیادی از هر طبقه ریسک رشـته‌های مختلف بیمه‌ای که در عین پراکندگی و متفرق بودن، همشـکل و مشـابه باشند و به تواتر بروز نماینـد را در پرتفیلو خود جمع‌آوری می‌کند. با این عمل، احتمال بـروز خطر را در یک زمان واحد کاهش داده و خسارت یک حادثه را با جمع‌آوری حق بیمه از افراد مختلف سرشکن و قابل تحمل می‌نماید.

ولی عموم مجریان پروژه‌ها و تنظیم کنندگان قراردادها، به اصول و شرایط قراردادهای بیمه آشنایی کافی را ندارند، اصلاحات فنی و پیچیدگی‌های حقوقـی قراردادها، بیمه می‌تواند به موجب سـردرگمی و زیان آنان گردد. از سـوی دیگر مؤسسات بیمه در اجرای اصل حسن نیت و بیان تمامی مـواردی که بر تعهدات بیمه‌گر مؤثر باشـند، آنچنان که از اصول بیمه اسـت به دلیل عدم آشنایی اکثر بیمه‌گذاران با امور بیمه، با مشکل مواجه هستند و این اثر می‌تواند مشکلات زیادی را در امـور حقوقی بیمه ایجاد کرده، با نارضایتی‌ها و ادعاهـای فراوانی باعث گـردد. لذا بیمه مرکـزی با هدف برطرف‌سـازی این مشـکلات و تعمیم بیمه در بین افراد اقدامات زیر را در دستور کار خود قرار داده است:

۱- تنظیـم بیمه‌نامه‌های همشـکل با درج شـرایط عمومی در آن با سهل‌ترین بیان ممکن.

۲- تنظیم تعرفه نرخ بیمه برای خطرهای یکسان.

لذا بیمه‌گذاران می‌توانند بر حسـب نیاز خویش، نوع پروژه و خطرات درگیر در آن، نوع خاصی از بیمه را انتخاب کرده و با مراجعه به کارگزاران یکی از مؤسسـات بیمه‌ای، براسـاس فرمت آماده و حق تعرفه‌های مشخصی اقدام به بیمه مخاطرات خود نمایند. در این کتاب ضمن اشـاره به تعهدات و الزامات مجریان به اسـتفاده از پوشش مناسب بیمه‌ای در قراردادهای عمرانی را ارایه می‌دهد. این راهنما به نحوی است که مجریان را به منافع و نکات لازم در تأمین یک بیمه‌نامه آشـنا می‌نماید تا امکان حمایت و حفاظت از منافع خویش را در تنظیم یک قرارداد ممکن سازد.

منبع: بیمه در قراردادهای عمرانی

هـر ماه یک کـلاس
کارگاه آموزشی
وظایف اعضای کمیته فنی بازرگانی:
بایدها و نبایدها
ارایه کننده: علی قره‌داغلی
محل برگزاری: دفتر روزنامه
زمان: ۲۸ تیر ماه به مدت ۱ روز
هزینه: ۱۵۰,۰۰۰ تومان
برای ثبت نام، با واحد آموزش روزنامه تماس بگیرید
۹۲-۸۸۴۷۵۷۹۰-۰۲۱

آگهی مناقصه عمومی

نوبت اول

شماره ۹۶/۳

شـرکت مدیریت تولید برق نکا در نظر دارد سـاخت یک دست کامل از پره‌هـای ثابت و متحرک فید پمـپ توربینی واحد بخار نیروگاه شـهید سـلیمی نکا ردیف‌های ۱ الی ۱۶ هر دو سـمت با متعلقات طبق شرایط و مشخصات فنی مندرج در اسناد مناقصه از طریق برگزاری مناقصه عمومی به سازنده واجد شرایط واگذار نماید.

کلیه شرکتهای واجد شرایط در صورت تمایل می‌توانند جهت خرید اسناد مناقصه از تاریخ درج آگهـی نوبت دوم لغایت ۷ روز بـا معرفی‌نامه کتبی و واریز مبلغ ۳۰۰,۰۰۰ ریال به حساب سیبا شـماره ۰۱۰۵۶۹۲۷۱۶۰۰۸ شـرکت نزد بانک ملـی ایران شـعبه نیروگاه کـد ۹۶۹۴ به نشـانی نکا- نیروگاه شـهید سـلیمی- اداره تـدارکات مراجعـه نمایند. شـرکت در رد یا قبـول هر یک یـا تمام پیشـنهادات مختار اسـت. جهت مشـاهده آگهـی و خلاصـه اسـناد بـه سـایت‌های www.tavanir.org.ir و www.nekapowerplant.ir مراجعه و برای کسـب اطلاعات فنی بیشتر با شماره تلفن ۰۹۱۱۳۵۳۵۳۶۹ تماس حاصل فرمایید.

روابط عمومی

روزنامه مناقصه مزایده ۲۱۷۳-۹۶/۰۴/۰۳

آگهی تجدید مزایده

اداره تصفیه امور ورشکسـتگی تهران به قائم مقامی قانونی از سـوی شـرکت ورشکسته طلا کله در نظر دارد نسـبت به فروش اموال ورشکسته شامل شش دانگ عرصه و اعیان ملک به شـماره پلاکهای ۶۱ فرعی، ۶۵ فرعـی و ۳ فرعی همگی از ۱۱۶ اصلی واقع در بخش ثبتی ۱۰ دهسـتان ناتل کنار شهرسـتان نور واموال موجود در آن واقع در شهرستان نور -قریه سلیا کتی محل ملک شرکت طلا کله با مشخصات ذیل که براسـاس نظریه کارشناسان رسـمی دادگسـتری به مبلغ ۲۰,۷۴۳,۰۰۰,۰۰۰ ریال ارزیابی گردیده از طریق مزایده کتبی و با شـرایط زیر در روز سه‌شـنبه مورخه ۹۶/۵/۱۰ ساعت ۱۱ صبح در اداره تصفیه امور ورشکستگی به آدرس: تهران- خیابان سـپهبد قرنی- خیابان سـمیه -مجتمع قضایی شـهید بهشـتی -طبقه هفتم به فروش برساند:

الف: مشخصات اموال:

۱- مشخصات ملک

شـش دانگ عرصه شـامل یک قطعه زمین به شـماره پلاکهای ۶۱ فرعی، ۶۵ فرعی و ۳ فرعی همگـی از ۱۱۶ اصلی واقع در بخش ثبتی ۱۰ دهسـتان ناتـل کنار واقع در شهرستان نور -قریه سلیا کتی به مسـاحت ۲۲۹۴۰ مترمربع می‌باشد و شش دانگ اعیان نیزشـامل انبار به مسـاحت ۷۰ مترمربع، سـرایداری، اتاق نگهبانـی، و غیره که دارای آب، برق، گاز می‌باشـد و جزییات بیشـتر در نظریه کارشناسـان رسـمی دادگستری به شـماره ۳۰۲-۱۰۰۳-۹۵ مورخه ۹۵/۱۲/۲۲ ارائه شده است و به مبلغ ۲۰,۰۰۰,۰۰۰,۰۰۰ ریال ارزیابی گردیده است.

۲- مشخصات اموال موجود در محل

اموال شامل انواع مخزن پلاستیکی، تانکر آهنی، انواع بشکه پلاستیکی، الکتروموتور و انواع ضایعات فلزی و آهنی و امتیاز اشعاب آب و برق و گاز که جزییات بیشتر در نظریه کارشناسان رسمی دادگستری به شماره ۱۲-۹۶ مورخه ۹۶/۱/۱۴ ارائه شده است و به مبلغ ۷۴۳,۰۰۰,۰۰۰ ریال ارزیابی گردیده است.

ب: شرایط شرکت در مزایده:

۱ -جلسـه مزایده بصـورت کتبـی و نیز حضوری می‌باشـد

۲ -کلیه هزینه‌های مربـوط به مورد معامله (به جز مالیات نقل و انتقال و سـایر دیون مربوط به مورد مزایده که به عهده فروشنده اسـت) بالمناصفه برعهده طرفین است. کلیه هزینه‌های مربوط به جابجایی اموال منقول با خریدار می‌باشـد. ۳- اموال مورد مزایده به صـورت یکجا و یا تک تک به فروش می‌رسـد. ۴- پیشـنهاددهندگان باید قبلاً ۱۰٪ بهای ارزیابی اموال را به عنوان سـپرده نقدی شـرکت در مزایده به حساب ۰۱۰۸۰۷۳۳۹۰۰۰۴ اداره تصفیه نزد بانک ملی ایران شـعبه وزارت دادگستری کد ۵۷۷ تودیع و یـا معادل وجه فوق چـک بانکی اخذ و ضمیمه پیشـنهاد خود نمایند.

۵ - پیشـنهادات باید در پاکت لاک و مهرشـده با ذکر جمله مربوط بـه مزایده اموال شـرکت طلا کله و مشـخصات کامل و محل اقامت پیشـنهاد دهنـده در روی پاکت تا سـاعت ۱۰ صبح روز سه‌شـنبه مورخـه ۹۶/۵/۱۰ بـه دبیرخانـه اداره تصفیه امور ورشکستگی تهران به نشانی تهران خیابان سپهبد قرنی مجتمع قضائی شهید بهشتی طبقه هفتم تسلیم شـود. ۶- اداره تصفیه در رد یا قبول یک یا کلیه پیشنهادات مختار است و به پیشنهادات مبهم -مشروط -فاقد سپرده و برخلاف شرایط این آگهی ترتیب اثر داده نخواهد شد. ۷ - پیشنهادات در سـاعت ۱۱ صبح همان روز باز و قرائت خواهد شد. حضور پیشنهاددهندگان در جلسـه مزایده بلامانع است و عندالاقتضاء در همان جلسه مزایده حضوری به عمل خواهد آمد و برنده مزایده کسی است که بالاترین قیمت را پیشنهاد نماید. ۸ - برنده مزایده باید ظرف مدت حداکثر یک ماه پس از جلسه مزایده بقیه ثمن معامله را به حسـاب اداره تصفیه واریز نماید. چنانچه پرداخت بهاء در موعد مقرر انجام نگیرد یا آنکه برنده مزایده حاضر به اجراء تعهد خود نگردد وجه سپرده به نفع ورشکسته ضبط و نسبت به فروش مجدد آن از طریق مزایده اقدام خواهد شد.

طالبین برای کسب اطلاع بیشتر و بازدید از اموال مورد مزایده می‌توانند به اداره تصفیه امور ورشکستگی تهران مراجعه و یا با شماره ۸۸۸۰۵۲۸۲ تماس حاصل نمایند.

مدینه‌ای - مستشار قضائی اداره تصفیه امور ورشکستگی تهران - شعبه سوم

روزنامه مناقصه مزایده ۲۱۷۳-۹۶/۰۴/۰۳

آگهی تجدید مزایده

اداره تصفیه امور ورشکسـتگی تهران به قائم مقامی از سوی تاجر ورشکسته علی راسـتگوی حقی در نظر دارد نسـبت به فروش عرصه و اعیان و یکباب منزل مسـکونی به پلاک ثبتـی ۲۷۶۲ فرعی از سـنگ اصلی ۱۸ به نشـانی لاهیجان، خیابان کاشـف شـرقی، شـقایق ۶ پلاک ۲۰ را از طریق مزایده کتبی و با شرایط ذیل در روز چهارشنبه مورخ ۹۶/۵/۱۱ ساعت ۱۰ صبح در محل اداره تصفیه امور ورشکسـتگی تهران به نشانی تهران خیابان سـپهبد قرنی مجتمع شهید بهشتی طبقه به فروش برساند:

الف: مشخصات ملک

۱- ملـک مورد نظـر با زمینـی با مسـاحت ۲۳۰ مترمربع می‌باشـد کـه در آن سـاختمان ویلایـی بـا مسـاحت تقریبـی ۷۱۵ مترمربـع شـامل پارکینگ و موتـور خانه به مسـاحت حـدود ۴۵ مترمربـع و مسـکونی به مسـاحت حدود ۱۴۰ مترمربع شـامل هال، پذیرایـی، دو اتاق خواب آشـپزخانه و سرویسـهای بهداشـتی واقع شـده دارای حیاط با عرض حدود ۵/۵ متر در قسـمت ورودی و حیاط پشـتی با عرض ۳ متر دارای انشعابات آب، گاز شـهری، برق که ارزش کل ملک برابر نظریه کارشناس رسمی دادگسـتری به مبلغ ۵,۱۰۰,۰۰۰,۰۰۰ ریال ارزیابی گردیده.

ب: شرایط شرکت در مزایده

۱- فروش نقدی اسـت و هزینه‌های مربوط به مورد معامله (به جز دیون مربوط به مورد مزایده که بعهده فروشنده است) بعهده خریدار اسـت. ۲- کلیه هزینه‌های مربوط به مورد معاملـه (بجز مالیات نقل و انتقال و سـایر دیـون مربوط به مورد مزایده که بعهده فروشنده اسـت) به عهده خریدار می‌باشـد و همچنین مراجعه به ادارت ذیربط جهت اخذ مفاصا حسابهای لازم احتمالی جهت تسریع در انتقال به عهده خریدار اسـت ۳- پیشـنهاد دهندگان باید قبلاً ۵٪ قیمت پایه مزایده را بعنوان سـپرده نقدی شـرکت در مزایده به حسـاب شماره ۰۱۰۸۰۷۳۳۹۰۰۰۴ ورشکسـتگان اداره تصفیه تهران نزد بانک ملی ایران شعبه وزارت دادگستری کد واریز و یا معادل وجه فوق چک بانکی در وجه اداره تصفیه امور ورشکسـتگی تهران اخذ و قبض سپرده یا چک بانکی را ضمیمه پیشنهاد خود نماید. ۴- پیشـنهادها باید در پاکت لاک و مهر شده با ذکر جمله مربوط به مزایده ملک تاجر ورشکسـته علی راسـتگوی حقی و مشخصات کامل و محل اقامت پیشنهاد دهنده در روی پاکت تا ساعت ۹ صبح روز چهارشنبه مورخ ۹۶/۵/۱۱ به دبیرخانه اداره تصفیه امور ورشکسـتگی تهران خیابان سپهبد قرنی مجتمع شهید بهشـتی طبقه هفتم تسـلیم شـود. ۵- اداره تصفیه در رد یا قبول یک یا کلیه پیشنهادات مختار اسـت و به پیشنهادات مبهم -مشروط- فاقد سپرده و برخلاف شـرایط این آگهی ترتیب اثر داده نخواهد شد. ۶- پیشنهادها در سـاعت ۱۰ صبح همان روز باز و قرائت خواهد شد حضور پیشـنهاد دهندگان در جلسـه مزایده حضوری نیز بعمل خواهد آمد و برنده مزایده کسی اسـت که بالاترین قیمت را پیشنهاد نماید ۷- برنده مزایده باید ظرف مدت حداکثر یک ماه پس از جلسـه مزایده بقیه ثمن معامله را در وجه اداره تصفیه تهران پرداخت نمایـد. ۸- چنانچه پرداخت بهاء در موعد مقرر انجام نگیرد یا آنکه برنده مزایـده حاضر به اجراء تعهد خود نگردد وجه سپرده جهت شـرکت در جلسه مزایده به نفع ورشکسـته و هیات بستانکاران وی ضبط خواهد شد. ۹- بدیهی است چنانچه پرداخت بهاء در موعد مقرر انجام نگیرد یا آنکه برنده مزایـده حاضر به اجراء تعهـد خود نگردد علاوه بر جبران خسـارت وارده از محل وجه تودیعی نسـبت به فروش مورد مزایـده از طریق مزایده مجدد اقدام خواهد شـد. ۱۰- متقاضیان برای کسب اطلاعات بیشـتر می‌توانند به اداره تصفیه مراجعه نمایند.

کرمانشاهی - مستشار قضائی شعبه اول و رئیس اداره تصفیه امور ورشکستگی تهران

روزنامه مناقصه مزایده ۲۱۷۳-۹۶/۰۴/۰۳

آگهی مناقصه عمومی یک مرحله‌ای (شماره ۳۰/م ج/۹۶)

نوبت دوم

سیستم مدیریت یکپارچه/کد ۱۰/۲۵/۰۰/ف

شرکت آب و فاضلاب استان البرز (سهامی خاص)

شرکت آب و فاضلاب استان البرز در نظر دارد اجرای عملیات حفاری دو حلقه چاه عمیق به روش ضربه‌ای در استان البرز را از طریق مناقصه عمومی به پیمانکار واجد شرایط و دارای حداقل رتبه ۵ در رشته کاوش‌های زمینی واگذار نماید.

برآورد پروژه، مدت اجرای پروژه و مبلغ تضمین شرکت در مناقصه: برآورد براساس فهرست بهاء چاه سال ۱۳۹۶، مبلغ ۵,۴۰۵,۰۲۸,۸۵۸ ریال، مدت اجرای کار ۱۰ (ده) ماه و مبلغ تضمین ۲۶۲,۱۵۱,۰۰۰ ریال به صورت واریز نقدی به حساب شرکت، چک بانکی تضمین شده و یا ضمانت‌نامه بانکی می‌باشد.

مهلت تحویل اسناد مناقصه: تا پایان وقت اداری روز شنبه مورخ ۹۶/۰۴/۲۴ و محل تحویل اسناد اداره دبیرخانه شرکت آب و فاضلاب استان البرز می‌باشد.

تاریخ بازگشایی پاکات: ساعت ۱۴ روز یکشنبه مورخ ۹۶/۰۴/۲۵ خواهد بود.

قیمت فروش اسناد مناقصه: مبلغ ۵۰۰,۰۰۰ ریال واریزی به حساب شماره ۰۱۰۴۹۵۸۸۰۵۰۰۷ بانک ملی شعبه مرکزی کرج. (به نام آب و فاضلاب استان البرز)

هزینه درج آگهی به عهده برنده مناقصه می‌باشد. سایر اطلاعات و جزییات مربوط در اسناد مناقصه مندرج است.

داوطلبان می‌توانند به منظور دریافت اسناد مناقصه از تاریخ ۹۶/۰۴/۰۳ لغایت پایان وقت اداری روز سه‌شـنبه مورخ ۹۶/۰۴/۱۳ با در دست داشتن معرفی‌نامه به دفتر قراردادهای شرکت آب و فاضلاب استان البرز واقع در کرج- انتهای بلوار شهید چمران، ساختمان شماره یک مراجعه نمایند. تلفن تماس: ۳۲۱۱۷۱۱۰-۰۲۶

جهت کسب اطلاعات بیشتر به سایت پایگاه ملی اطلاع رسانی مناقصات، به آدرس (iets.mporg.ir) مراجعه نمایید.

شرکت آب و فاضلاب استان البرز «سهامی خاص»

روزنامه مناقصه مزایده ۲۱۷۳-۹۶/۰۴/۰۳

آگهی مزایده عمومی

نوبت اول

اداره کل راه و شهرسازی اسـتان قزوین در نظر دارد اراضی مشـروحه ذیل را از طریق مزایده عمومی به صورت اجاره سـالیانه به افراد حقیقی و حقوقی واگذار نماید لذا از متقاضیان دعوت می‌گردد. جهت دریافت اسناد ظرف مدت ۱۰ روز پس از انتشار نوبت دوم آگهی به دبیرخانه اداره کل راه و شهرسازی واقع در اداره فلسطین مراجعه نمایند./ف

ردیف	پلاک ثبتی	مساحت به هکتار	کاربری	قیمت پایه هر هکتار (به ریال)	سپرده شرکت در مزایده (به ریال)	آدرس	مدت اجاره
۱	۱ فرعی از ۱۲۰ اصلی بخش ۹ شهرستان بوئین زهرا	۳۰	کشاورزی	۳,۰۰۰,۰۰۰	۹,۰۰۰,۰۰۰	شهرستان بوئین زهرا - روستای آراسنج (پیوست نقشه و کروکی ملک)	یکساله
۲	۴۳ اصلی واقع در بخش ۶ قزوین (شهر خرمدشت)	۱/۱	کشاورزی	۸,۰۰۰,۰۰۰	۸۸۰,۰۰۰	خرمدشت - بلوار مدرس فلکه لک لک - بالاتر از مسکن مهر	یکساله
۳	۳۶۳ فرعی از ۱۱۷ اصلی بخش ۹ شهرستان بوئین زهرا	۸	دپوی مواد صنعتی	۵,۵۰۰,۰۰۰	۴,۴۰۰,۰۰۰	شهرستان بوئین زهرا - روستای آراسنج پایین	۳ ساله

اداره روابط عمومی اداره کل راه و شهرسازی استان قزوین

روزنامه مناقصه مزایده

Saturday ■ 24.Jun.2017 ■ Vol.12 ■ No.2173

شنبه ۳ تیر ۱۳۹۶ ■ ۲۹ رمضان ۱۴۳۸ ■ سال دوازدهم ■ شماره ۲۱۷۳

مجتبی قدیری
mojtaba2452@gmail.com

نایب رییس اتاق ایران

بخش خصوصی نباید تفکیک و ادغام را قضاوت کند

نایب رییس اتاق ایران با بیان این که بخش خصوصی نباید در موضع قضاوت درباره تفکیک یا ادغام قرار بگیرد و به نفع یکی از آنها حکم بدهد، گفت: بخش خصوصی باید اصلاح جریان حال حاضر در مدیریت و مأموریت‌های وزارتخانه را دنبال کند.

به گزارش سایت خبری اتاق تهران محمدرضا انصاری با تأکید بر این که مقوله تفکیک و ادغام وزارتخانه‌ها از اساس عجولانه بدون فکر و بی‌هدف دنبال شده است، اظهار کرد: طراحان این بحث‌ها فکر می‌کنند یکی کردن ۳ وزارتخانه باعث شده صمت بزرگ شود تا حدی که وزیر نتواند آن را به‌خوبی اداره کند، در حالی که این‌طور نیست. کوچک یا بزرگ شدن یک سازمان به‌تناسب حجم مأموریتی است که برای سازمان تعریف می‌کنند.

وی افزود: زمانی که مأموریت سازمان همه وظایف بخش خصوصی و تصدی گری را در بربگیرد، چه آن را تفکیک کنید و چه جمع کنید باز هم بزرگ است. اگر قصد داریم دولت را سبک کنیم باید مأموریتش را کم کنیم و فقط باید مدیریت را به آن بسپاریم، مأموریت تصدی گری و اجرا که بخش خصوصی به‌مراتب با راندمان و بهره‌وری بالاتری به آن شکل می‌دهد و اجرا می‌کند، نباید به وزارتخانه سپرده شود. وزارتخانه بزرگ هم بهره‌وری پایین دارد و هم اداره آن سخت است. نایب رییس اتاق ایران ادامه‌داد: با توجه به شیوه کار ما، شرایط بدتر هم می‌شود.

به‌طور معمول وزیر می‌خواهد تمام وزارتخانه را شخصاً زیر نظر بگیرد و اداره کند. وزیر از ظرفیت عظیم کارشناسی که وزارتخانه دارد، استفاده نمی‌کند در نتیجه بار خود را به‌طور مضاعف سنگین می‌کند. این شیوه کار به مشکلات اضافه می‌کند و در نهایت کار ما می‌رسد به یافتن یک نابغه. فکر می‌کنیم حتماً باید یک نابغه وزیر شود که وزارتخانه را اداره کند در حالی که اگر وزارتخانه‌ها را جدا کنیم، باز هم این قصه هست و این مشکلات پابرجاست.

انصاری با بیان این که آقای نعمت‌زاده ظرفیت علمی، دانشی و تجربه بالایی دارد و صمیمانه هم کار کرده است، گفت: نعمت‌زاده مدیر کوچکی نیست، او مدیر نمونه‌ای است اما باید توجه کرد که مشکلات امروز وزارت صمت، به این معنی نیست که نعمت‌زاده کم آورده است. وی افزود: به دو دلیل یعنی چاق شدن مأموریت و فربه کردن وزارتخانه، و دوم شیوه کار اشتباه به مشکل برخوردیم. نایب رییس اتاق ایران ادامه‌داد: بدنه کارشناسی درون وزارتخانه می‌تواند لنگر پایدار برای وزارتخانه باشد و بار وزیر را کم کند اما از آن استفاده نمی‌شود. ما تقریباً در تمام وزارتخانه‌ها با همین شیوه کار می‌کنیم در حالی که اگر این دو مسأله را تغییر دهیم، دیگر مقوله تفکیک یا ادغام وزارتخانه‌ها مطرح نیست.

انصاری تأکید کرد: اگر اولاً مأموریت وزارتخانه را کم کنند و مأموریت‌های متعدد آن را به بخش خصوصی واگذار کنند و دوم این که شیوه کار را تغییر دهند به نتایج بهتری می‌رسیم و دیگر بحث تفکیک و ادغام مطرح نیست. نایب رییس اتاق ایران تصریح کرد: وزیر باید جریان تاریخی کارشناسی وزارتخانه‌ها را مدیریت کند. اگر تغییری در وزارتخانه اتفاق می‌افتد از یک نظر کارشناسانه منبعث شود نه نظر شخصی وزیر. وزیر باید این فرایند را به‌خوبی مدیریت کند. کاهش مأموریت‌های وزارتخانه و تغییر شیوه مدیریتی وزرا البته لازم و ملزوم یکدیگر است.

وی ادامه‌داد: زمانی که از مأموریت‌های وزارتخانه کم کنید، در عمل از وظایف وزیر کم شده است در نتیجه مدیریت وزارتخانه راحت‌تر است. زمانی که مأموریت‌ها را کم کنید اندازه سازمان تغییر می‌کند و همان‌طور که گفتم اندازه سازمان را دو چیز تعیین می‌کند، یکی مأموریت‌هایی که برای آن سازمان تعریف می‌کند و دیگری بهره‌وری که در سازمان وجود دارد. با کاهش مأموریت‌ها و افزایش بهره‌وری وزارتخانه کوچک می‌شود.

انصاری گفت: بنابراین بخش خصوصی نباید در موضع قضاوت درباره تفکیک یا ادغام قرار بگیرد و به نفع یکی از آنها حکم بدهد. بخش خصوصی باید اصلاح جریان حال حاضر در مدیریت و مأموریت‌های وزارتخانه را دنبال کند.

رییس اتحادیه دستگاه‌های مخابراتی

انتظار اعتماد دولت به بخش خصوصی را داریم

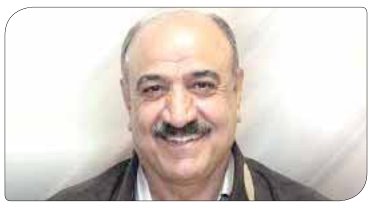

رییس اتحادیه دستگاه‌های مخابراتی تهران گفت: اجرای طرح ریجستری بار دیگر دو ماه به تعویق افتاده و مسؤولان ذی‌ربط اعلام کرده‌اند که در شهریورماه این طرح شروع به کار خواهد کرد.

غلامحسین کریمی در گفت‌وگو با پایگاه اطلاع‌رسانی اتاق اصناف ایران با اشاره به طولانی شدن اجرای طرح ریجستری اظهار کرد: طرح ریجستری از ابتدای سال ۹۴ مطرح شد و امروز با گذشت دو سال و ۳ ماه هنوز اجرایی نشده و مسؤولان امر مجدداً اجرای این طرح را دو ماه به تعویق انداخته‌اند که امیدواریم اجرایی شود. وی با بیان این که اگر اتحادیه متولی اجرای طرح ریجستری بود تاکنون این طرح را اجرایی کرده بودیم، ادامه‌داد: در حال حاضر متولیان اجرای طرح ریجستری زیاد هستند. رکن اصلی اجرای این طرح سازمان صنعت، معدن و تجارت و ستاد مبارزه با قاچاق کالا و ارز هستند و هر ۳ اپراتورهای تلفن همراه (همراه اول، ایرانسل، رایتل)، سازمان تنظیم مقررات و شرکت مادر تخصصی زیرساخت‌های تلفن همراه زیرمجموعه‌های اجرایی طرح ریجستری محسوب می‌شوند.

کریمی با اشاره به خروج دستگاه‌های قاچاق از شبکه با اجرای طرح ریجستری گفت: با اجرایی شدن طرح ریجستری، ورود تلفن همراه به کشور کنترل خواهد شد و وضعیت ارایه خدمات پس از فروش آن نیز ساماندهی می‌شود.

وی افزود: در اجرای طرح ریجستری باید زیرساخت‌ها و تمام نرم‌افزارهای شماره IMEI دستگاهی که به صورت رسمی و از طریق گمرک وارده شده و ثبت سفارش شده، تأیید شود و چنانچه کالا از مبادی رسمی وارد نشده باشد، در طرح ریجستری این کدها تأیید نمی‌شوند و به محض این که شماره در سیستم اپراتوری برود، دیتایی که از قبل ارسال شده رسمی بودن یا غیررسمی بودن کالا را مشخص می‌کند.

کریمی تصریح کرد: کدهای ۱۵ رقمی IMEI کدهای خیلی معتبر هستند که در واقع برگرفته از عبارت شناسه بین‌المللی تجهیزات موبایل است که در زمان خرید گوشی این کد بر روی جعبه یا حتی رسید خرید نوشته شده و در زمان تولید کالا بر آن درج می‌شوند و به نوعی شناسنامه معتبر تلفن‌های همراه به حساب می‌آیند. وی افزود: هدف استفاده از کدهای IMEI، برای شناسایی تلفن‌های همراه و همچنین مسدود کردن آنها از طریق شبکه است که در صورت مفقود یا دزدیده شدن گوشی، با ارایه این کد به اپراتور، گوشی مسدود می‌شود تا احیاناً از آن سوءاستفاده نشود و در اجرای طرح ریجستری بسیار مفید خواهد بود.

رییس اتحادیه دستگاه‌های مخابراتی گفت: اگر تاکنون اجرای طرح ریجستری به بخش خصوصی سپرده شده بود، این طرح کلید خورده بود. لذا از مسؤولان دولت تدبیر و امید انتظار بیش‌تری را برای واگذاری کارها به دست مردم داریم و خواستار اعتماد بیش‌تر دولت به بخش خصوصی هستیم.

سودای تجارت

عضو هیأت نمایندگان اتاق بازرگانی تهران

تسهیلات نقدی نوشداروی صنعت نیست

عضو هیأت نمایندگان اتاق بازرگانی تهران با اشاره به پرداخت تسهیلات نقدی توسط دولت به واحدهای صنعتی، گفت: تنها پرداخت تسهیلات نقدی راه‌گشای صنعت نخواهد بود و اگر قرار است تنها تسهیلات مالی و نقدی در اختیار صنعت قرار گیرد باید پرداخت تسهیلاتی که قبلاً انجام شده مورد ارزیابی قرار گیرد. مهدی پورقاضی در گفت‌وگو با میزان با بیان این که تنها پرداخت تسهیلات نقدی راه‌گشای صنعت نخواهد بود، اظهار کرد: بالا بردن نقدینگی واحدهای تولیدی و صنعتی کار درستی بوده اما اگر قرار است تنها تسهیلات مالی و نقدی در اختیار صنعت قرار گیرد باید پرداخت تسهیلاتی که قبلاً انجام شده مورد ارزیابی قرار گیرد. رییس کمیسیون صنعت و معدن اتاق تهران افزود: این ارزیابی باید به‌گونه‌ای باشد که مشخص شود تسهیلاتی که در دوره قبل پرداخت شده چقدر توانسته به واحدهای صنعتی و تولیدی کمک کند و تا چه میزان بنگاه‌های اقتصادی را با رونق روبه‌رو کرده همچنین باید به این نکته توجه کرد که تا چه میزان این تسهیلات بازگردانی شده است.

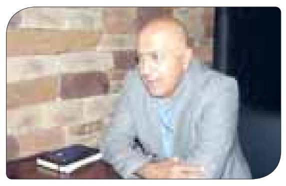

وی با اشاره به این موضوع که بررسی‌ها نشان می‌دهد این پرداخت تسهیلات تأثیری بر رونق بنگاه‌ها نداشته است، گفت: بررسی‌ها و مشاهدات نشان می‌دهد که پرداخت تسهیلات نقدی به بنگاه‌های اقتصادی تأثیری در ایجاد رونق در این بنگاه‌ها نداشته زیرا بخش کوچکی از مشکلات صنعت با تسهیلات نقدی حل می‌شود. این فعال اقتصادی بزرگ‌ترین مشکل واحدهای صنعتی را رقابت‌پذیر نبودن آنها دانست و خاطرنشان کرد: بنگاه‌های اقتصادی در بحث رقابت‌پذیری بسیار ضعیف هستند و برای ایجاد این رقابت‌پذیری از سوی دولت هیچ‌گونه راهکار و برنامه‌ای ارایه نشده است. پورقاضی ادامه‌داد: مسؤولین نباید از پرداخت تسهیلات به صورت نقدی انتظار معجزه داشته باشند و باید این امر را در نظر داشته باشند که این تسهیلات نمی‌تواند به صورت آنی وضعیت بازار را تغییر داده و رونق اقتصادی ایجاد کند. رییس کمیسیون صنعت و معدن اتاق تهران گفت: با توجه به گذشت ماه‌ها از اجرایی شدن دور اول طرح رونق و پرداخت تسهیلات به واحدهای صنعتی این واحدها باید توسط وزارت صنعت، معدن و تجارت مورد بررسی قرار گیرند و بانک‌های تسهیلات دهنده باید اعلام کنند که چه میزان از اقساط این واحدها به بانک بازگردانی شده است. وی در ارتباط با راهکارهای عملی دیگر برای رونق بخشیدن به واحدهای صنعتی، اظهار کرد: بخش‌های مختلف صنعتی باید آسیب‌شناسی شده تا بتوان یک استراتژی بخشی و استراتژی کلی صنعتی تدوین کرد.

ریزبین

در شهرداری

واگذاری پروژه‌ها براساس مناقصه و صلاحیت انجام می‌شود

شهره حقی – شهردار یاسوج با اشاره به واگذاری قانونی پروژه‌ها در این ۴ سال گفت: واگذاری پروژه‌ها براساس مناقصه و صلاحیت انجام می‌شود و به افراد خاص واگذار نمی‌شود. به گزارش خبرنگار «مناقصه مزایده»، محمدعلی جاوید با اشاره به کیوسک‌های واگذار شده در سطح شهر یاسوج در گذشته گفت: این کیوسک‌ها به کسانی واگذار شده است که عمدتاً افراد مستحق نبوده‌اند و ما در این مدت اقداماتی در این حوزه نیز انجام دادیم. وی با بیان این که ۱۲ سال تمام شورای شهر یاسوج به جای پیشرفت و حرکت به جلو، عقب رفت داشت، افزود: طی ۱۲ سال شورای شهر یاسوج به جای ترویج قانون ترویج سنت را توشه کار خود کرده بود.

جاوید تصریح کرد: در طول ۴ سال گذشته تلاش کردیم که قانون‌مداری را به جای سنت‌هایی که بر شورای شهر سایه افکنده بود، حاکم کنیم. وی با اشاره به این که روی سخنان من با شخصیت حقیقی هیچ کس نیست، اظهار کرد: در دوره‌های گذشته شوراهای شهر علی‌رغم این که اعتبارات مناسبی تخصیص می‌یافت تغییر چندانی در وضعیت شهر ایجاد نشد. شهردار یاسوج با بیان این که وظیفه شورا انتخاب شهردار و نظارت است، افزود: شهرداری مستقل است و شورای شهر باید نظارت بر این حوزه داشته باشد که در دوره‌های قبلی این نگاه به گونه دیگری بود و دخالت‌های زیادی در حوزه شهرداری می‌شد. جاوید با اشاره به کمیسیون توافقات اظهار کرد: رأی‌های زیادی در این حوزه بر علیه شهرداری صادر و شهرداری میلیاردها تومان در این حوزه پرداخت کرد که اقدامات لازم در این حوزه انجام شد. شهردار یاسوج از به‌کارگیری بیش از ۱۰۰ نفر نیروی قرادادی خلاف قوانین در شهرداری طی دوره‌های اخیر شورای شهر خبر داد و گفت: در ۴ سال اخیر در شهرداری جلوی استخدام‌های قراردادی غیرقانونی گرفته شد. جاوید در رابطه با وصول عوارضات گفت: تفاوت قائل شدن در دریافت عواض در مناطق با وضعیت یکسان از مشکلات به وجود آمده بود که در این ۴ سال تلاش کردیم که جلوی رفتارهای دوگانه گرفته شود و قوانین اجرا شود. وی بر تلاش و اقدامات مناسب برای پرداخت بدهی‌ها و معوقات در ۴ سال گذشته تأکید کرد. شهردار یاسوج با اشاره به کیوسک‌های واگذار شده در سطح شهر یاسوج در گذشته گفت: این کیوسک‌ها به کسانی واگذار شده است که عمدتاً افراد مستحق نبوده‌اند و ما در این مدت اقداماتی در این حوزه نیز انجام دادیم.

مدیر کل بازرسی استان لرستان اعلام کرد

لغو ۱۲۰ مناقصه به ارزش ۲۵۰ میلیارد تومان

مدیر کل بازرسی استان از لغو ۱۲۰ مناقصه به ارزش ۲۵۰ میلیارد تومان در لرستان خبر داد. به گزارش ایسنا، محمدرضا اشرف اظهار کرد: نظارت زمانی موقعی مطرح می‌شود که موضوع مسؤولیت در پیش باشد. وی گفت: همه دستگاه‌های اجرایی بازوهای نظارتی دارند و چنانچه مدیران به درستی نظارت داشته و به وظایف خود عمل کنند نیاز نیست که دستگاه نظارتی برون‌سازمانی مثل بازرسی ورود پیدا کند. مدیر کل بازرسی لرستان با اشاره به این که قوه قضاییه حق نظارت را به سازمان بازرسی محول کرده است، عنوان کرد: در سازمان بازرسی ۳ نوع اقدام برنامه‌ای، فوق‌العاده و موردی با هدف آسیب‌شناسی در طول سال انجام می‌شود و در نهایت به تأیید و تصویب ریاست قوه قضاییه می‌رسد. در مجموع ۲۳۰ فقره پرونده در ۳ نوع برنامه اقدامی این سازمان، تشکیل و ۱۵۰ گزارش پیشنهادی اصلاحی و اصلی داده شده است. از مجموع ۲۳۰ فقره پرونده ۸۰ فقره مربوط به گزارش‌های اختصاصی بوده است. مدیر کل بازرسی لرستان گفت: نظارت بر معاملات از طریق سامانه الکترونیکی و یا با حضور در کمیسیون‌های معاملات و دستگاه‌های رسیدگی به شکایات انجام می‌شود. وی خاطرنشان کرد: در بحث نظارت بر معاملات تمام معاملات اعم از مناقصه و مزایده باید ثبت شود که در سال گذشته ۷۵۰ مورد مناقصه و مزایده دستگاه‌های اجرایی ثبت شده که با توجه به ایراداتی که در فرایند مناقصه مشاهده شد ۱۲۰ مناقصه به ارزش ۲۵۰ میلیارد تومان لغو شد. این مسؤول یادآور شد: اکثر دستگاه‌های اجرایی در حوزه نظارت الکترونیکی در بحث معاملات همکاری لازم را با سازمان بازرسی استان دارند.

آگهی تجدید مزایده

اداره تصفیه امور ورشکستگی تهران به قائم مقامی از شرکت ورشکسته اکباتان فوم آریا در نظر دارد نسبت به فروش تجهیزات و ماشین‌آلات کارخانه به نشانی همدان شهرستان رزن – جاده رزن تهران شهرک صنعتی رزن میدان صنعت خیابان پنجم کارخانه اکباتان فوم آریا را از طریق مزایده و با شرایط ذیل در تاریخ ۹۶/۰۵/۱۱ روز چهارشنبه ساعت ۱۱ صبح در محل اداره تصفیه امور ورشکستگی به نشانی تهران خیابان سپهبد قرنی خیابان سمیه مجتمع قضائی شهید بهشتی طبقه هفتم شعبه پنجم اداره تصفیه اقدام نماید.

الف: قیمت پایه

قیمت پایه: براساس نظریه کارشناسی قیمت ماشین‌آلات و تجهیزات ۱,۷۲۰,۰۰۰,۰۰۰ میلیون تومان (یک میلیارد و هفتصد و بیست میلیون تومان) تعیین گردیده است.

ب: شرایط شرکت در مزایده

۱ – فروش نقدی است و هزینه‌های مربوطه به مورد مزایده (بجز مالیات نقل و انتقال و سایر دیون مورد مزایده که به عهده فروشنده است) بالمناصفه به عهده طرفین می‌باشد. ۲- پیشنهاددهندگان باید قبلاً ۵٪ قیمت پایه مزایده را به حساب جاری شماره ۰۱۰۸۰۷۳۳۹۰۰۰۴ ورشکستگان اداره تصفیه نزد بانک ملی ایران شعبه وزارت دادگستری کد ۵۷۷ واریز و یا معادل رقم فوق چک بانکی اخذ و ضمیمه پیشنهاد خود نمایند. ۳- پیشنهادات باید در پاکت لاک و مهر شده و با ذکر جمله مربوط به مزایده شرکت ورشکسته نمایه صنعت، با مشخصات کامل و محل اقامت پیشنهاد دهنده در روی پاکت تا ساعت ۱۰ روز چهارشنبه مورخه ۹۶/۰۵/۱۱ به دبیرخانه اداره تصفیه امور ورشکستگی تهران به نشانی تهران خیابان سپهبد قرنی مجتمع قضائی شهید بهشتی طبقه هفتم تسلیم نمایند. ۴- پیشنهادات در ساعت ۱۰ همان روز باز و قرائت خواهد شد و در همان جلسه مزایده حضوری به عمل خواهد آمد و برنده مزایده کسی است که بالاترین قیمت را پیشنهاد نماید. این اداره تصفیه در رد یا قبول یک یا کلیه پیشنهادات مختار است و به پیشنهادات مبهم- مشروط- فاقد سپرده و برخلاف شرایط این آگهی ترتیب اثر داده نخواهد شد. ۵- برنده مزایده باید ظرف مدت حداکثر ۴۸ ساعت پس از جلسه مزایده بقیه ثمن معامله (قیمت پیشنهادی) را به حساب اداره تصفیه واریز و جهت تنظیم سند انتقال قطعی در دفترخانه اسناد رسمی تعیین شده از سوی اداره حاضر شود. (بدیهی است تحویل مورد مزایده پس از پرداخت ۱۰۰٪ قیمت پیشنهادی و حضور در دفترخانه میسر خواهد بود) ۶- چنانچه پرداخت بهاء در موعد مقرر انجام نگیرد یا آنکه برنده مزایده حاضر به اجراء تعهد خود نگردد علاوه بر جبران خسارات وارده از محل وجه تودیعی نسبت به فروش مورد مزایده از طریق مزایده مجدد اقدام خواهد شد و وجه سپرده به نفع هیأت بستانکاران و ورشکسته ضبط می‌گردد. ۷- مراجعه به ادارات مربوطه جهت انجام تشریفات انتقال سند اعم از شهرداری‌ها، اداره ثبت، مالیات و غیره به عهده خریدار می‌باشد. ۸- متقاضیان جهت هماهنگی و بازدید از کارخانه با شماره تلفن ۸۸۸۹۸۰۳۲ داخلی ۲۷۲۹ تماس حاصل نمایند.

انواری – مستشار قضائی اداره تصفیه امور ورشکستگی تهران – شعبه پنجم

روزنامه مناقصه مزایده – ۲۱۷۳-۹۶/۰۴/۰۳

آگهی مزایده

اداره تصفیه امور ورشکستگی تهران به قائم مقامی از تاجر ورشکسته خانم الهام صمدی تبار در نظر دارد نسبت به فروش آپارتمان مسکونی دارای پلاک ثبتی ۲۹۴۱/۵۰ به نشانی: تهران، الهیه، خ شریعتی، خ کاشف اول، خ رئیسی پلاک یک جدید و بیست و یک قدیم طبقه سوم جنوبی از طریق مزایده و با شرایط ذیل در تاریخ ۹۶/۵/۲۱ روز شنبه ۱۰ صبح در محل اداره تصفیه امور ورشکستگی به نشانی تهران- خیابان سپهبد قرنی- تقاطع خیابان سمیه -مجتمع قضائی شهید بهشتی- طبقه ۷ اقدام نماید.

الف: مشخصات ملک و محل آن

ششدانگ عرصه و اعیان یک باب آپارتمان مسکونی در طبقه سوم جنوبی به مساحت ۱۷۷ مترمربع دارای دو واحد پارکینگ انباری دو آسانسور استخر سونا جکوزی سه خوابه در ساختمان ۱۵ واحدی هر طبقه سه واحد.

ب: شرایط شرکت در مزایده

۱ – فروش نقدی است و مبلغ پایه مزایده طبق نظریه کارشناس رسمی دادگستری ۱۵,۰۰۰,۰۰۰,۰۰۰ ریال برآورد گردیده است. هزینه‌های مربوطه به مورد مزایده (بجز مالیات نقل و انتقال و سایر دیون مورد مزایده که به عهده فروشنده است) به عهده طرفین است. ۲- پیشنهاددهندگان باید قبلاً ۵٪ قیمت پایه مزایده به مبلغ ۷۵۰,۰۰۰,۰۰۰ ریال را به حساب جاری شماره ۰۱۰۸۰۷۳۳۹۰۰۰۴ ورشکستگان اداره تصفیه نزد بانک ملی ایران شعبه وزارت دادگستری کد ۵۷۷ واریز و یا معادل رقم فوق چک بانکی اخذ و ضمیمه پیشنهاد خود نمایند.

۳- پیشنهادات باید در پاکت لاک و مهر شده و با ذکر جمله مربوط به مزایده تاجر ورشکسته خانم الهام صمدی تبار مشخصات کامل و محل اقامت پیشنهاد دهنده در روی پاکت تا ساعت ۹ صبح روز شنبه به دبیرخانه اداره تصفیه امور ورشکستگی تهران به نشانی تهران خیابان سپهبد قرنی مجتمع قضائی شهید بهشتی طبقه هفتم تسلیم نمایند. ۴- پیشنهادات در ساعت ۱۰ صبح همان روز باز و قرائت خواهد شد و در همان جلسه مزایده حضوری به عمل خواهد آمد و برنده مزایده کسی است که بالاترین قیمت را پیشنهاد نماید. این اداره تصفیه در رد یا قبول یک یا کلیه پیشنهادات مختار است و به پیشنهادات مبهم- مشروط- فاقد سپرده و برخلاف شرایط این آگهی ترتیب اثر داده نخواهد شد. ۵- برنده مزایده باید ظرف مدت حداکثر یک ماه پس از جلسه مزایده بقیه ثمن معامله (قیمت پیشنهادی) را به حساب اداره تصفیه واریز و جهت تنظیم سند انتقال قطعی در دفترخانه اسناد رسمی تعیین شده از سوی اداره حاضر شود. (بدیهی است تحویل مورد مزایده پس از پرداخت ۱۰۰٪ قیمت پیشنهادی و حضور در دفترخانه میسر خواهد بود) ۶- چنانچه پرداخت بهاء در موعد مقرر انجام نگیرد یا آنکه برنده مزایده حاضر به اجراء تعهد خود نگردد علاوه بر جبران خسارات وارده از محل وجه تودیعی نسبت به فروش مورد مزایده از طریق مزایده مجدد اقدام خواهد شد و وجه سپرده به نفع هیئت بستانکاران و ورشکسته ضبط می‌گردد. ۷- مراجعه به ادارات مربوطه جهت انجام تشریفات انتقال سند اعم از شهرداری‌ها، اداره ثبت، مالیات و غیره به عهده خریدار می‌باشد.

حسین زاده – معاون قضائی اداره کل تصفیه امور ورشکستگی قوه قضائیه

روزنامه مناقصه مزایده – ۲۱۷۳-۹۶/۰۴/۰۳

آگهی مزایده

اداره تصفیه امور ورشکستگی تهران به قائم مقامی از سوی ورشکسته آقای مرتضی اشتری تفرشی در نظر دارد نسبت به فروش شش دانگ یک واحد آپارتمان با مشخصات ذیل جزء پلاک ثبتی ۸۴۳/۲۷۲ بخش ۱۱ تهران به نشانی تهران – خیابان دکتر باهنر-خیابان محمودی ۱- پلاک ۳۴-طبقه دهم -واحد شمال شرقی که براساس نظریه کارشناس رسمی دادگستری به مبلغ ۲۱,۴۵۰,۰۰۰,۰۰۰ ریال ارزیابی گردیده از طریق مزایده کتبی و با شرایط زیر در روز شنبه مورخه ۹۶/۵/۱۴ ساعت ۱۰ صبح بفروش برساند:

الف: مشخصات ملک

آپارتمان طبق سند مالکیت به مساحت ۱۹۴/۳۲ مترمربع می‌باشد دارای ۳ اتاق خواب، هال و سالن پذیرایی با آشپزخانه و سه سرویس بهداشتی و کف سرامیک و دربهای چوبی و پنجره‌ها یو پی وی سی و سیستم گرمایشی چیلر مرکزی و نمای ساختمان قابهای سیمانی و دارای آب و برق و گاز مشترک و برق مستقل و تلفن و ساختمان دارای استخر و سونا و جکوزی می‌باشد جزییات بیشتر در نظریه شماره ۹۰۰۰/۳۰۰۴۱/۱۵۴۰ مورخه ۹۶/۳/۱ کارشناس رسمی دادگستری بیان شده است.

ب: شرایط شرکت در مزایده:

۱ – فروش نقدی است. ۲- کلیه هزینه‌های مربوطه به معامله (بجز مالیات نقل و انتقال و سایر دیون مربوط به مزایده که به عهده فروشنده است) به عهده طرفین (بالمناصفه) است. ۳- پیشنهاددهندگان باید قبلاً ۵٪ بهای ارزیابی ملک را به عنوان سپرده نقدی شرکت در مزایده به ۰۱۰۸۰۷۳۳۹۰۰۰۴ اداره تصفیه تهران نزد بانک ملی ایران شعبه وزارت دادگستری کد ۵۷۷ واریز و یا نسبت به اخذ چک بانکی در وجه حساب فوق اقدام و فیش پرداختی یا چک صادره را ضمیمه پیشنهاد خود نمایند. ۵-پیشنهادات باید در پاکت لاک و مهر شده و با ذکر جمله مربوط به مزایده ورشکسته آقای مرتضی اشتری تفرشی مشخصات کامل و محل اقامت پیشنهاد دهنده در روی پاکت تا ساعت ۹ صبح روز شنبه ۹۶/۵/۱۴ به دبیرخانه اداره تصفیه امور ورشکستگی تهران به نشانی تهران خیابان سپهبد قرنی مجتمع قضائی شهید بهشتی طبقه هفتم تسلیم شود. ۶-اداره تصفیه در رد یا قبول یک یا کلیه پیشنهادات مختار است و به پیشنهادات مبهم، مشروط، فاقد سپرده و یا برخلاف شرایط این آگهی ترتیب اثر داده نخواهد شد. ۷–پیشنهادات در ساعت ۱۰ صبح همان روز باز و قرائت خواهد شد. حضور پیشنهاد دهندگان در جلسه مزایده بلامانع است در همان جلسه مزایده حضوری نیز به عمل خواهد آمد و برنده مزایده کسی است که بالاترین قیمت را پیشنهاد نماید. ۸ – برنده مزایده باید ظرف مدت یک ماه پس از جلسه مزایده بقیه ثمن معامله را به حساب این اداره واریز نماید. چنانچه پرداخت بهاء در موعد مقرر انجام نگیرد یا آنکه برنده مزایده حاضر به اجراء تعهد خود نگردد وجه سپرده به نفع ورشکسته ضبط و نسبت به فروش مجدد آن از طریق مزایده اقدام خواهد شد. طالبین برای کسب اطلاعات بیشتر و بازدید از ملک مورد مزایده می توانند به اداره تصفیه امور ورشکستگی تهران مراجعه و یا با شماره ۸۸۰۰۵۲۸۲ تماس حاصل نمایند.

مدینه‌ای – مستشار قضائی اداره تصفیه امور ورشکستگی تهران – شعبه سوم

روزنامه مناقصه مزایده – ۲۱۷۳-۹۶/۰۴/۰۳

آگهی مزایده

اداره تصفیه امور ورشکستگی تهران به قائم مقامی از شرکت ورشکسته طراحی و مونتاژ آدلران در نظر دارد نسبت به فروش عرصه و اعیان محل کارخانه به نشانی: تهران-جاده قم –حسن آباد-شهرک صنعتی شمس آباد-بلوار نخلستان-خ گلشید۴-پلاک ۵ از طریق مزایده و با شرایط ذیل در تاریخ ۹۶/۵/۲۲ روز یکشنبه ساعت ۱۰ صبح در محل اداره تصفیه امور ورشکستگی به نشانی تهران- خیابان سپهبد قرنی- تقاطع خیابان سمیه مجتمع قضائی شهید بهشتی طبقه ۷ اقدام نماید.

الف: مشخصات ملک و محل آن

ششدانگ عرصه واعیان یک باب محل کارخانه در زمینی به مساحت ۲۰۰۰ مترمربع با موافقت اصولی صادره از اداره صنایع و دارای سوله ساختمان اداری نگهبانی انبار آبدارخانه و امکانات دیگر.

ب: شرایط شرکت در مزایده

۱ – فروش نقدی است و مبلغ پایه مزایده طبق نظریه کارشناس رسمی دادگستری ۸,۹۰۰,۰۰۰,۰۰۰ ریال برآورد گردیده است. هزینه‌های مربوطه به مورد مزایده (بجز مالیات نقل و انتقال و سایر دیون مورد مزایده که به عهده فروشنده است) به عهده طرفین است. ۲- پیشنهاددهندگان باید قبلاً ۵٪ قیمت پایه مزایده به مبلغ ۴۴۵,۰۰۰,۰۰۰ ریال معادل را به حساب جاری شماره ۰۱۰۸۰۷۳۳۹۰۰۰۴ ورشکستگان اداره تصفیه نزد بانک ملی ایران شعبه وزارت دادگستری کد ۵۷۷ واریز و یا معادل رقم فوق چک بانکی اخذ و ضمیمه پیشنهاد خود نمایند.

۳- پیشنهادات باید در پاکت لاک و مهر شده و با ذکر جمله مربوط به مزایده شرکت ورشکسته طراحی و مونتاژ آدلران مشخصات کامل و محل اقامت پیشنهاد دهنده در روی پاکت تا ساعت ۹ صبح روز یکشنبه ۹۶/۵/۲۲ به دبیرخانه اداره تصفیه امور ورشکستگی تهران به نشانی تهران خیابان سپهبد قرنی مجتمع قضائی شهید بهشتی طبقه هفتم تسلیم نمایند. ۴- پیشنهادات در ساعت ۱۰ صبح همان روز باز و قرائت خواهد شد و در همان جلسه مزایده حضوری به عمل خواهد آمد و برنده مزایده کسی است که بالاترین قیمت را پیشنهاد نماید. این اداره تصفیه در رد یا قبول یک یا کلیه پیشنهادات مختار است و به پیشنهادات مبهم- مشروط- فاقد سپرده و برخلاف شرایط این آگهی ترتیب اثر داده نخواهد شد. ۵- برنده مزایده باید ظرف مدت حداکثر یک ماه پس از جلسه مزایده بقیه ثمن معامله (قیمت پیشنهادی) را به حساب اداره تصفیه واریز و جهت تنظیم سند انتقال قطعی در دفترخانه اسناد رسمی تعیین شده از سوی اداره حاضر شود. بدیهی است تحویل مورد مزایده پس از پرداخت ۱۰۰٪ قیمت پیشنهادی و حضور در دفترخانه میسر خواهد بود) ۶- چنانچه پرداخت بهاء در موعد مقرر انجام نگیرد یا آنکه برنده مزایده حاضر به اجراء تعهد خود نگردد علاوه بر جبران خسارات وارده از محل وجه تودیعی نسبت به فروش مورد مزایده از طریق مزایده مجدد اقدام خواهد شد و وجه سپرده به نفع هیئت بستانکاران و ورشکسته ضبط می‌گردد. ۷- مراجعه به ادارات مربوطه جهت انجام تشریفات انتقال سند اعم از شهرداری‌ها، اداره ثبت، مالیات و غیره به عهده خریدار می‌باشد.

حسین زاده – معاون قضائی اداره کل تصفیه امور ورشکستگی قوه قضائیه

روزنامه مناقصه مزایده – ۲۱۷۳-۹۶/۰۴/۰۳

ناصر بهزادفر
nasser_b1963@yahoo.com

خبر

جنگل‌هایی که هر سال کوچک‌تر می‌شوند

جنگل‌های بسیار باارزش شوش همچنان طعمه حریق می‌شوند ولی هیچ راهکار جدی برای جلوگیری از دود شدن این سرمایه‌های بی‌نظیر طبیعی اندیشیده نشده است.

به گزارش مهر، هر سال جنگل‌های شوش طعمه آتش می‌شوند. از ابتدای امسال تاکنون ۱۲ مورد آتش‌سوزی به مساحت ۱۵۰ هکتار در محدوده پارک ملی و منطقه حفاظت شده کرخه رخ داده که موجب نگرانی بسیاری از دوستداران محیط‌زیست شده است. ۱۴ هزار هکتار پارک جنگلی و بیشه‌زار در شهرستان شوش آماری نیست که بشود به سادگی از کنارش گذشت. این حجم از جنگل فرصت‌های بی‌شماری در حوزه‌های مختلف را برای شهرستان رقم زده است.

جبرانی سخت و طولانی

رییس اداره حفاظت محیط‌زیست شهرستان شوش در این رابطه گفت: طبق بررسی‌هایی که انجام دادیم از عوامل آتش‌سوزی جنگل‌ها، اراضی کشاورزی حاشیه دو طرف رود کرخه هستند که متأسفانه کشاورزان در فصل برداشت برای کشت تابستان کاه و کلش را آتش می‌زنند و بادهای موسمی که اغلب جهتشان به سمت ما است، آتش‌سوزی‌هایی را به بار می‌آورد.

فیروز حاجی کلی افزود: بارها برای اصلاح این وضعیت آموزش دادیم، همایش برگزار کردیم و حتی مراجع قضایی در این زمینه ورود کردند، که نتیجه‌ای نداشته است. حاجی کلی همچنین افزود: نباید و صحیح نیست با قوه قهریه وارد شویم. مردم خصوصاً کشاورزان باید جنگل را متعلق به خود بدانند. جنگل‌ها برای پاکیزگی جغرافیای طبیعی، گردشگری و بسیاری موارد دیگر مفید هستند. اینجا زیستگاه گونه‌های متنوع گیاهی و جانوری است.

رییس اداره حفاظت محیط‌زیست شهرستان شوش اظهار کرد: جبران این خسارت سال‌ها طول می‌کشد. در این منطقه پرندگان و گونه‌های گیاهی و اکوسیستم بی‌نظیری وجود دارد. جنگل‌های انبوه و تنوع زیستی بسیار بالایی است. از ابتدای امسال تاکنون ۱۲ مورد آتش‌سوزی در محدوده پارک ملی و منطقه حفاظت شده کرخه رخ داده که در این خصوص ۲۸ نفر به علت سهل‌انگاری در برافروختن آتش و سرایت آن به جنگل مقصر شناخته شده و به مراجع قضایی شوش معرفی شدند.

اخیراً علاوه بر وقوع چند مورد آتش‌سوزی در جنگل و بیشه‌های شهرستان شوش، جنگل‌های بلوط بخش الوار اندیمشک و شهیون دزفول و نیز بخشی از مراتع و بیشه‌زارهای شهرستان گتوند نیز دچار آتش‌سوزی شدند.

منطقه حفاظت شده کرخه در شهرستان شوش محل زیست گونه‌های مختلف جانوری است و در دو ماه اخیر بیش از ۱۵ مورد آتش‌سوزی به مساحت ۱۵۰ هکتار در جنگل‌های دز و کرخه اتفاق افتاده است.

فصل گرما که از راه می‌رسد خبرهای آتش‌سوزی جنگل‌ها نیز به گوش می‌رسند. این که از اول سال تاکنون ۱۵۰ هکتار خاکستر شد خبری فاجعه‌بار برای حوزه محیط‌زیست است. این رقم تنها برای ۷۰ روز ابتدای سال است. مسؤولان مربوطه قطعاً باید تدابیری برای حفظ و نگهداری بهتر از شش‌های شوش اتخاذ کنند. در غیر این صورت فجایعی که بر اثر نابودی جنگل‌ها در کمین هستند به هیچ وجه قابل کنترل نخواهند بود.

ارتباط چربی‌های اشباع نشده با بیماری کبدچرب

محققان عنوان می‌کنند مصرف چربی‌های اشباع نشده نیز خطر ابتلا به بیماری کبدچرب را به همراه دارند.

به گزارش مهر، محققان دانشگاه کالیفرنیا دو گروه از موش‌های تغذیه شده با رژیم غذایی حاوی چربی اشباع شده یا چربی اشباع نشده تغذیه کردند. در کمال تعجب آنها دریافتند خوردن نشاسته و اسیدچرب مونواشباع نشده اولئات منجر به بیماری کبدچرب که از تأثیرات رژیم غذایی پرچرب غرب است، می‌شود.

به گفته سایر محققان، این مطالعه به خوبی اثبات می‌کند که ترکیب مواد مغذی (و نه تنها کل کالری مصرفی) در بروز مشکل بیماری کبدچرب مؤثر است و از یافته‌های سایر گروه‌ها که چنین رابطه‌ای را در مورد ترکیب مضر رژیم غذایی پرچرب/پرکربوهیدرات برای کبد به اثبات رسانده بودند، حمایت می‌کند.

چربی‌های مونواشباع نشده شامل روغن‌های نظیر روغن زیتون، بادام‌زمینی و کانولا هست و همچنین در آووکادو و برخی مغزیجات آجیلی و دانه‌ها هم یافت می‌شود.

شکلات تلخ عوارض افزایش سن را کاهش می‌دهد

تیمی از محققان دریافته‌اند شکلات تلخ موجب آهسته شدن روند افزایش سن می‌شود.

به گزارش مهر، فشار اکسایشی و التهاب همراه با بالارفتن سن افزایش می‌یابد و تصور می‌شود نقش مهمی در بروز بیماری‌های حافظه نظیر آلزایمر دارد. در مطالعه جدید، محققان دانشگاه کالیفرنیا نشان دادند «پی کتیچین»، فلاوانول موجود در برخی مواد خوراکی نظیر شکلات تلخ، موجب کاهش آسیب ناشی از فشار اکسایشی و التهاب عصبی در موش‌ها شد.

خواب خوب با کاهش بهتر وزن همراه است

به گفته محققان، در کنار کاهش مصرف کالری و افزودن ورزش، خواب کافی نقش مهمی در مقابله با اضافه وزن دارد.

به گزارش مهر، مطالعات نشان می‌دهد کمبود خواب و بی‌خوابی موجب افزایش ترشح هورمونی می‌شود که اشتها را تحریک کرده و موجب کاهش هورمون سیری و انتقال پیام سیری به مغز می‌شود.

از این‌رو افراد خواب‌آلود در مقایسه با کسانی که خوب استراحت کرده‌اند بیش‌تر احساس گرسنگی می‌کنند و تمایل به مصرف غذاهای آسان‌تر نظیر غذاهای غنی از چربی و کربوهیدرات دارند. اکثر افراد بزرگسال باید حداقل ۷ ساعت در شب بخوابند و گاهی برخی به ۹ ساعت خواب نیاز دارند.

به گفته محققان برای داشتن خوابی خوب بهتر است قبل از خواب ورزش نکنید، بلکه ورزش را چندین ساعت قبل انجام دهید تا بدن فرصت کافی برای به خواب رفتن داشته باشد؛ قبل از خواب یک دمنوش گیاهی بنوشید؛ اتاق خوابی خنک، راحت و تاریک داشته باشید و هیچ وسیله الکترونیک و گجتی در اتاق نباشد.

«خولشکوه» دریاچه‌ای در بلندای کوهستان

ناصر بهزادفر – دریاچه خولشکوه در شرق رودبار قرار دارد. این دریاچه در قسمت شمالی روستای خرمکوه و روستای کلیشم قرار دارد. روستای خرمکوه در بخش عمارلوی شهرستان رودبار واقع است.

در خولشکوه جاذبه‌های طبیعی مختلفی وجود دارد از جمله چشمه قل قل، استخر طبیعی خولشکوه و ....

دریاچه خولشکوه از جاذبه‌های بسیار معروف این منطقه محسوب می‌شود.

این دریاچه از جهت شمال شرقی به روستای خرمکوه و کلیشم متصل می‌شود. این دریاچه از سطح دریا ۲۰۰۲ متر بلندتر است. همچنین طول و عرض آن برابر با ۲۶۰ متر و ۲۳۰ متر است. این دریاچه در بالای کوه قرار گرفته است.

وجود این دریاچه طبیعی در بلندای کوه دورنمای بی‌نظیری دارد. وجود این استخر در این مکان مرتفع موجب شگفتی است. آب چشمه‌ها و رودها از این ناحیه به طرف روستای خرمکوه سرازیر می‌شود.

در این منطقه حیواناتی چون گراز، موش خرما، سنجاب، و روباه وجود دارند. از پرندگان می‌توان به کبک، تیه، بلدرچین و شانه به‌سر اشاره کرد. همچنین پوشش گیاهی منطقه شامل بابونه، مهر سلیمان (شقاقل)، گل چای، گل گاوزبان و صدها گونه گیاهی دیگر می‌شود.

این مکان در ۶ ماه اول سال سرسبز و بسیار دیدنی است.

مسیر دسترسی

مسیر مسافرت از رودبار، منجیل، لوشان، جیرنده، خرمکوه، خولشکوه است.

منبع

سایت سیری در ایران

آینده تراریخته در گرو تصمیم نوآوری جمعی

جمعیت جهان روزبه‌روز در حال افزایش بوده و طی ۵۰ سال گذشته دو برابر شده است و پیش‌بینی می‌شود که جمعیت کره زمین تا سال ۲۰۵۰ میلادی به حدود ۹ میلیارد نفر نیز برسد.

لذا کشاورزی بایستی پاسخگوی تأمین غذای این جمعیت در حال رشد باشد. با این وجود میزان اراضی اختصاص یافته به کشاورزی در جهان تقریباً ثابت مانده است و راهبردهای رایج برای افزایش تولید مواد غذایی، امروزه جوابگوی افزایش نیاز غذایی جهان نیست. این چالش با در نظر گرفتن محدودیت منابع موجود، دست‌اندرکاران را برآن داشته تا در جهت تأمین نیازهای اولیه این جمعیت رو به رشد راه حلی بیندیشند.

به گزارش سینا پرس، در این راستا کشاورزی در حال تجربه دومین انقلاب خود پس از انقلاب سبز، یعنی انقلاب ژنی می‌باشد. حال باید دید تا چگونه این انقلاب می‌تواند جایگاه خود را در میان کشورهای مختلف جهان باز کند و آینده آن در کشور چگونه متصور خواهد شد؟ در این راستا، به زعم بسیاری از صاحب‌نظران، کشاورزی بر پایه محصولات تراریخته می‌تواند دومین انقلاب در کشاورزی جهان را پس از انقلاب سبز به وجود آورد.

اشاعه و نشر محصولات تراریخته در جامعه و ورود آن به چرخه غذایی کشور، نیازمند اتخاذ تصمیم جمعی است. روشن است که تصمیمات جمعی به‌طور قابل ملاحظه ای پیچیده‌تر از تصمیمات فردی هستند؛ زیرا فرایند تصمیم‌گیری جمعی، شامل مجموعه‌ای از تصمیمات افراد، سازگاری ایده های جدید با شرایط فرهنگی و سازمانی، تأیید ایده جدید و پشتیبانی از نوآوری است.

ما در عصری به سر می‌بریم که زندگی انسان و محیط پیرامون او در ابعاد گوناگون، با سرعتی فزاینده در تغییر است. برخورد جوامع بشری با مسایل ناهمگون و بی‌شمار آنها را نیازمند به یافتن راه‌حل‌های مطلوب کرده است. در کشور ایران در قالب برنامه های چهارم، پنجم و همچنین چشم‌انداز ایران ۱۴۰۰ به توسعه در زمینه فناوری زیستی توجه خاصی شده است. بنابراین به منظور بهبود وضعیت این فناوری نوین و قراردادن آن در مسیر توسعه پایدار، لازم است مشکلات پیش‌روی آن شناسایی و مورد بررسی قرار گیرند تا برنامه‌ریزان و سیاست گذاران فناوری زیستی در کشور با اطلاع از موانع این فناوری به‌طور شفاف و آگاهانه بتوانند برنامه‌ریزی کرده و استراتژی مورد نیاز را مشخص نمایند. حال هرچند توجه به فناوری زیستی در ایران با چندین سال تأخیر نسبت به جهان در اواسط دهه ۸۰ میلادی (۶۰ خورشیدی) آغاز شده است، اما می‌توان آن را نوآوری در کشاورزی و چرخه غذایی کشور دانست. با کمی دقت در تجربه شکست و جمع‌آوری برنج تراریخته از چرخه غذایی کشور، می‌توان به این موضوع رسید که چرخه تصمیم جمعی نوآوری به‌طور کامل در این زمینه طی نشده است. در این راستا ضروری است تا مراحل انتشار نوآوری جمعی (تحریک، آغازگری، مشروعیت و نشر) به‌طور کامل طی شود، زیرا با نادیده گرفتن هریک از مراحل، این فرایند ناقص مانده و به سرانجام نخواهد رسید.

لذا به منظور معرفی و انتشار محصولات تراریخته، ضروری است تا دیدگاه متخصصان امر نسبت به فواید این محصولات برای سلامت انسان و حفظ محیط زیست مورد بررسی قرار گیرد تا بتوان تصمیمی صحیح در خصوص ورود هر چه سریع‌تر این محصولات به چرخه غذایی کشور گرفت.

«برگنیا» گلی در آغوش گیاهی همیشه سبز

گروه محیط‌زیست – گیاه برگنیا از خانواده، خاراشکنیان است. تیره‌ای از خاراشکن‌سانان علفی همیشه‌سبز یا خزان‌دار با ۳۰ رده و ۵۸۰ گونه که به‌طور گسترده در نواحی سرد و معتدل شمالی و به‌ویژه در مناطق صخره‌ای می‌رویند و برگ‌های آنها قاعده‌ای و ساده و گل‌هایشان دارای تقارن شعاعی است و کاسه و جام مجزا با ۵ کاسبرگ و ۵ گلبرگ دارند.

برگ‌های این گیاه قلبی شکل چرمی و دارای لبه‌های مواج و دندانه‌دار است. این برگ‌ها سبز براق هستند اما در آب و هوای سرد شاخ و برگ به رنگ قرمز زیبا و در پاییز به رنگ برنز در می‌آیند.

گل‌های زنگوله‌ای شکل کوچک به صورت فشرده در بالای ساقه ظاهر می‌شوند. رنگ گل‌ها سفید تا یاقوتی و ارغوانی است. ۳۰_۶۰ سانتی‌متر ارتفاع و در ۵۰ تا ۶۰ سانتی‌متر گسترش می‌یابند.

گل‌ها و برگ‌ها بخش زینتی گیاه را تشکیل می‌دهند؛ نسبت به سرما مقاوم است؛ دارای رشد متوسطی است؛ برای زیبا بودن ظاهر گیاه، لازم است هر از چند گاهی برگ‌های مسن و کهنه را حذف نمایید؛ یکی از بهترین انتخاب‌ها برای کاشت در سایه درختان دیگر است.

خاک و تغذیه مناسب مخلوط خاک باغچه به همراه خاکبرگ و زهکشی است.

دمای ۱۱ درجه سانتی گراد برای گیاه مفید است.

نور متوسط برای این گیاه مناسب است.

این گیاه با کاشت بذر و تقسیم بوته تکثیر می‌یابد. بذرها را می‌توان هنگام بهار و زمانی که زمین شروع به گرم شدن نمود، در مکان اصلی کشت کرد. برای تقسیم بوته به این نکته توجه داشته باشید که بوته‌های متراکم‌تر را انتخاب نمایید.

سمیه مهدوی
mahdavis23@yahoo.com

Saturday ■ 24.Jun.2017 ■ Vol.12 ■ No.2173
شنبه ۳ تیر ۱۳۹۶ ■ ۲۹ رمضان ۱۴۳۸ ■ سال دوازدهم ■ شماره ۲۱۷۳
۲ روزنامه در یک روزنامه ۱۲ صفحه روزنامه چاپی(صبح) و ۸۰ صفحه روزنامه الکترونیک (عصر)

منهای نفت

آماده‌باش شرکت‌های تولید و توزیع نیرو برای تأمین برق تابستانی

مدیرعامل شرکت مدیریت شبکه برق ایران گفت: همزمان با افزایش مصرف برق در تابستان، دیسپاچینگ نقش مهم و حساسی را در حفظ یکپارچگی و کنترل شبکه برعهده دارد. به گزارش مناقصه‌مزایده به نقل از وزارت نیرو، همایون حائری گفت: متناسب با افزایش درجه حرارت در کشور، مصرف برق هم افزایش می‌یابد و در این شرایط دیسپاچینگ نقش مهم و حساسی را در حفظ یکپارچگی و کنترل شبکه برعهده دارد. وی افزود: براساس گزارش سازمان هواشناسی امسال تابستان گرمی پیش روی ماست و نسبت به سال‌های قبل هوای گرم‌تری را تجربه خواهیم کرد که متناسب با این افزایش درجه حرارت، مصرف هم افزایش می‌یابد. این مقام مسؤول در وزارت نیرو اظهار کرد: همه شرکت‌های صنعت برق در این زمینه فعال خواهند بود به گونه‌ای که شرکت‌های توزیع برق مشغول به توزیع مناسب و به موقع برق بوده و شرکت‌های تولید برق نیز درصدد تولید برق لازم هستند که خطوط و شریان‌های اصلی برقدار باشند و در این قسمت دیسپاچینگ نقش مهم و حساس را در یکپارچگی و کنترل شبکه برعهده دارد.

برق‌رسانی ۲۱۷ روستا با استفاده از سامانه‌های تولید انرژی تجدیدپذیر

از کل ۲۱۵۰ روستایی که در ۴ سال گذشته برق‌دار شده‌اند، ۲۱۷ روستا با جمعیتی بالغ بر ۲۳۵۰ خانوار از طریق سیستم‌های انرژی نو برق‌دار شده‌اند. به گزارش مناقصه‌مزایده به نقل از وزارت نیرو، در راستای توسعه عدالت اجتماعی و محرومیت‌زدایی از مناطق محروم وزارت نیرو در دولت یازدهم برق‌رسانی به کلیه روستاهای بالای ۱۰ خانوار کشور را در دستور کار قرارداد و تاپایان دولت توانست به بیش از ۲۱۵۰ روستای کشور برق‌رسانی کند. براساس این گزارش، مقایسه تعداد روستاهای برق‌دار شده در سال ۹۵ در مقایسه با سال ۹۱ نشان می‌دهد که این روند با رشد ۴۴ درصدی برخوردار بوده است. از کل ۲۱۵۰ روستایی که در این دولت برق‌دار شده‌اند، ۲۱۷ روستا با جمعیتی بالغ بر ۲۳۵۰ خانوار از طریق سیستم‌های انرژی نو برق‌دار شده‌اند. گزارش‌ها حاکی از این است که در پایان این دولت تعداد روستاهای برق‌دار شده کشور به ۵۶ هزار و ۸۱۱ روستا رسیده است که نسبت به سال ۹۱ حدود ۴ درصد رشد داشته است.

وزیر نیرو

۱۰۰ پروژه ۶ هزار میلیارد تومانی به بخش خصوصی واگذار شد

وزارت نیرو بر سکوی نخست جذب سرمایه‌های خارجی ایستاد

وزیر نیرو گفت: در بین وزارتخانه‌ها وزارت نیرو توانست بیش‌ترین جذب سرمایه از منابع خارجی را داشته باشد. به گزارش مهر، حمیدچیت‌چیان وزیر نیرو در مراسم افتتاح فاضلاب سردشت با اعلام این‌که وزارت نیرو بیش‌ترین اعتبارات را از منابع خارجی جذب کرده است، گفت: از دهه ۴۰ تا قبل از سال ۹۲ ظرفیت تصفیه فاضلاب کشور ۳٫۳میلیون مترمکعب در شبانه‌روز بوده است که توانستیم در ۴ ساله فعالیت دولت این رقم را یک میلیون مترمکعب افزایش دهیم.

وی با اشاره به اقدامات دولت یازدهم در صنعت آب و فاضلاب گفت: دولت یازدهم حمایت ویژه‌ای برای طرح‌های زیست‌محیطی مبذول کرد چرا که ظرفیت تصفیه فاضلاب در این دولت افزایش چشمگیری داشت.

چیت‌چیان اظهار کرد: برای این منظور دولت یازدهم از تسهیلات صندوق توسعه ملی، بانک جهانی، بانک توسعه اسلامی و سایر مؤسسات بین‌المللی استفاده کرد و باید گفت که وزارت نیرو در بین دستگاه‌های اجرایی دستگاه شماره یک است که توانسته بیش‌ترین تسهیلات را برای ارایه خدمات جذب کند.

وی ادامه داد: پیش از دولت تدبیر و امید ۴۴ طرح به بخش خصوصی با اعتباری معادل ۱۲۰۰ میلیارد تومان واگذار شده بود که در ۴ ساله دولت تدبیر و امید صد پروژه با اعتباری معادل ۶ هزار میلیارد تومان به بخش خصوصی واگذار شد. وزیر نیرو با اعلام این‌که توانستیم در ۳۷ کشور تصفیه‌خانه فاضلاب احداث کنیم، ادامه‌داد: از این مقدار ۵ تصفیه‌خانه آن متعلق به استان آذربایجان‌غربی است که به این ترتیب یک درصد به تصفیه فاضلاب کشوری اضافه می‌کند.

به گفته چیت‌چیان، خط انتقال آب از سد سردشت به این شهر اجرا شده است، این در حالی است که ۶۰ درصد تصفیه‌خانه فاضلاب سردشت نیز تکمیل شده که پیش‌بینی می‌شود تا پایان شهریورماه سال‌جاری این تصفیه‌خانه نیز به اتمام برسد.

سد سردشت قادر به تولید ۱۵۰ مگاوات برق در ساعت است و آب شرب سردشت، ربط و ... را تأمین می‌کند، از سوی دیگر بخش عمده‌ای از مشکل تأمین آب کشاورزی منطقه با واگذاری حقابه برطرف می‌شود.

این مقام مسؤول اضافه کرد: بزرگ‌ترین طرح‌های محیط‌زیستی کشور به جمع‌آوری فاضلاب و تصفیه آن در کشور مربوط می‌شود، این در حالی است که در غیر این صورت هر متر مکعب آب آلوده می‌تواند ۴۰ مترمکعب آب سالم را آلوده کند.

گفتنی است، مطالعات مراحل اول و دوم خط انتقال و تصفیه‌خانه فاضلاب شهر سردشت در سال ۱۳۷۵ انجام و در سال ۱۳۷۹ مصوب شد و در همین راستا عملیات اجرایی از شهریورماه سال ۱۳۷۹ همزمان با بازنگری شبکه در مرحله اجرا قرار گرفت.

احداث تصفیه‌خانه به روش لجن فعال با هوادهی گسترده عمقی با خط انتقال ۶۰ کیلومتر برای ۱۵ هزار و ۲۰۰ واحد و جمعیت افق ۸۰ هزار نفر در مرحله اجرا قرار گرفت.

طول کل شبکه ۷۵ کیلومتر و طول خط انتقال ۲٫۵ کیلومتر است که تاکنون ۵۷٫۵ کیلومتر از شبکه فرعی و اصلی فاضلاب و ۲٫۵ کیلومتر خط انتقال توسط پیمانکاران در قالب ۸ قرارداد اجرا شده است.

اعتبار هزینه‌شده برای کل سامانه فاضلاب سردشت اعم از شبکه جمع‌آوری، خطوط انتقال، ابنیه و سازه‌های جنبی و تصفیه‌خانه فاضلاب بالغ بر ۲۰۰ میلیارد ریال است.

سردشت از شهرهای استان آذربایجان‌غربی و مرکز شهرستان سردشت است که در جنوب‌غربی این استان و امتداد جنوبی ارومیه قرار دارد.

شیر صادرات گاز ایران به عراق باز شد

قرارداد صادرات گاز ایران به عراق که از سال ۱۳۹۰ روی کاغذ مانده بود، سرانجام در واپسین روزهای هفته اخیر به وقوع پیوست و صادرات گاز از ایران به عراق به صورت آزمایشی آغاز شد. به گزارش ایسنا، تفاهمنامه صادرات گاز ایران به کشور عراق در سال ۱۳۸۸ امضا و دو سال بعد به قرارداد تبدیل شد. براساس این قرارداد ایران متعهد می‌شد که روزانه ۲۰ تا ۲۵ میلیون مترمکعب گاز به عراق صادر کند. حجم این قرارداد که به منظور تأمین سوخت نیروگاه‌های «المنصوره» و «الصدر» بغداد است، با الحاقیه‌ای به ۲۵ میلیون مترمکعب رسید و با این تبصره که در روزهای گرم سال این مقدار تا ۳۵ میلیون مترمکعب افزایش یابد. آبان ماه سال ۹۴ نیز دومین قرارداد صادرات گاز ایران به شهر بصره عراق میان حمیدرضاعراقی، معاون وزیر نفت ایران و خالدحسن‌صالح، معاون وزیر برق عراق امضا شد. قراردادی که هرچند ایران همواره تأکید داشت آماده اجرای آن است اما مسایل مختلف از جمله مسایل امنیتی در کشور عراق و عدم گشایش ال‌سی در این کشور مدام آن را به تعویق می‌انداخت. سرانجام درحالی که مسؤولان مختلف از احتمال آغاز صادرات گاز به عراق در تاریخ‌های معین خبر می‌دادند و حتی حمیدرضاعراقی، مدیرعامل شرکت ملی گاز ایران در آخرین اظهارات خود در اردیبهشت به ایسنا از احتمال آغاز صادرات گاز به عراق از هفته آینده خبر داده بود، بهزادبابازاده، مدیر امور بین‌الملل شرکت ملی گاز ایران اعلام کرد که صادرات گاز طبیعی ایران به بغداد از شامگاه چهارشنبه، ۳۱ خردادماه ۱۳۹۶، به صورت آزمایشی آغاز شده است. صادرات با حجم حدود ۷ میلیون مترمکعب در روز آغاز شده و سرانجام به ۳۸ میلیون مترمکعب می‌رسد. به گفته بابازاده تا یک‌ماه آینده مراسم رسمی افتتاح با حضور مقامات عالی دو کشور برگزار خواهد شد.

ایستگاه خبر

متانول فناوران پس از ۱۳ سال به ظرفیت اسمی می‌رسد

مدیرعامل پتروشیمی فناوران با بیان این‌که رفع تحریم‌ها فرصتی برای رشد این شرکت پتروشیمی است، گفت: واحد متانول فناوران پس از ۱۳ سال به ظرفیت اسمی خود می‌رسد.

به گزارش مناقصه‌مزایده به نقل از نیپنا، بهمن‌بهزادی، مدیرعامل پتروشیمی فناوران اظهارکرد: شرکت پتروشیمی فناوران شامل ۳ واحد متانول، اسید استیک و منواکسیدکربن است که واحد متانول در سال ۱۳۸۳ و دو واحد دیگر در سال ۱۳۸۵ به بهره‌برداری و تولید رسیدند. از ابتدای راه‌اندازی، واحدهای متانول و Co بنا به دلایل متعدد به ظرفیت اسمی خود نرسیدند. وی ادامه‌داد: تلاش متخصصان شرکت و مکاتبات متعدد به منظور رفع مشکل منجر به قرارداد افزایش ظرفیت این دو واحد با شرکت تاپسو دانمارک (لایسنسور) شد. مدیرعامل شرکت پتروشیمی فناوران خاطرنشان کرد: اما متأسفانه اجرای تحریم‌های ظالمانه قرارداد جاری را متوقف کرد و حتی شرکت لایسنسور از پاسخ به مکاتبات عادی بین شرکت‌ها امتناع می‌کرد. بهزادی افزود: اجرای برجام و رفع تحریم‌ها امکان از سرگیری روند اجرای قرارداد افزایش ظرفیت را فراهم کرد و شرکت تاپسو دانمارک در مورد افزایش ظرفیت دو واحد متانول و Co نظرات خود را به روزرسانی کرد و پس از جلسات متعدد با کارشناسان فناوران اکنون این قرارداد در واحد متانول به فاز اجرا رسیده است. همچنین ریاست مجتمع پتروشیمی فناوران تصریح کرد: قرارداد Revamp، IDFAN که گلوگاه اصلی ناحیه ۲۰۰ بود با شرکت زیمنس آلمان برای افزایش توان توربین منعقد شد و کار ساخت قطعات آن در حال اجرا است. بررسی فنی افزایش ظرفیت فن نیز انجام شده و در مرحله صدور سفارش با شرکت Boldrocchi ایتالیا قرار گرفت. محمد جواد بدری یادآورشد: برای رسیدن به بالاتر از ظرفیت اسمی پیشنهادات EPCF سیستم HRU و بازیابی CO۲ از Stack از شرکت‌های مطرح جهانی (شامل BASF، میتسوبیشی، UNION) و ایرانی (گاز کربنیک شهرکرد) اخذ شد و به زودی برنده اعلام و فاز اجرایی این دو طرح نیز آغاز خواهد شد. بدری در پایان اضافه کرد: اجرای بعضی از این طرح‌ها در زمان تعمیرات اساسی آینده برنامه‌ریزی شده است که امیدواریم بعد از تکمیل طرح‌ها، ظرفیت واحد متانول بعد از ۱۳ سال به ظرفیت اسمی برسد.

روسیه برای نشست فوق‌العاده با اوپک برنامه‌ای ندارد

وزیر انرژی روسیه اعلام کرد که برای برگزاری نشست اضطراری میان این کشور و اوپک، برنامه‌ریزی نشده است. به گزارش مهر به نقل از رویترز، الکساندرنواک، وزیر انرژی روسیه اعلام کرد: برای برگزاری نشست اضطراری میان نمایندگان این کشور، سازمان کشورهای صادرکننده نفت (اوپک) و تولیدکنندگان نفت شیل در آمریکا، برنامه‌ای وجود ندارد. وی افزود: نشست کمیته نظارتی تولیدکنندگان نفت عضو و غیرعضو اوپک که قرار است ماه آینده میلادی در روسیه برگزار شود، قرار نیست به نشستی گسترده‌تر میان تولیدکنندگان نفت تبدیل شود.

نوبت دوم — یک مرحله‌ای

وزارت نیرو
شرکت مدیریت منابع آب ایران
شرکت آب منطقه‌ای البرز

فراخوان جهت برگزاری مناقصه عمومی
مناقصه شماره ۰۶-۹۶

اجرای پوشش کف بند بتنی جهت حفاظت بستر رودخانه در پایاب بندهای انحرافی کردان وجلنگه دار

شرکت سهامی آب منطقه‌ای البرز در نظر دارد فراخوان جهت برگزاری مناقصه عمومی یک مرحله‌ای اجرای پوشش کف بند بتنی جهت حفاظت بستر رودخانه در پایاب بندهای انحرافی کردان وجلنگه دار را از طریق سامانه تدارکات الکترونیکی دولت برگزار نماید. کلیه مراحل برگزاری فراخوان شامل دریافت و تحویل اسناد مناقصه از طریق درگاه سامانه تدارکات الکترونیکی دولت به آدرس www.setadiran.ir انجام خواهد شد. لازم است مناقصه‌گران در صورت عدم عضویت قبلی، مراحل ثبت نام در سایت مذکور و دریافت گواهی امضای الکترونیکی را جهت شرکت در مناقصه محقق سازند. تاریخ انتشار فراخوان در سامانه تاریخ ۹۶/۳/۳۱ می‌باشد.
اطلاعات و اسناد مناقصه از طریق سامانه قابل دریافت می‌باشد.
مهلت دریافت اسناد: تا ساعت ۱۹ مورخ ۱۳۹۶/۴/۵
مهلت ارسال پاسخ: تا ساعت ۱۹ مورخ ۱۳۹۶/۴/۱۶
زمان بازگشایی پاکات: ساعت ۱۰ مورخ ۱۳۹۶/۴/۱۷
اطلاعات تماس دستگاه مناقصه‌گذار: کرج- مهرشهر-بلوار امام خمینی(ره)-روبروی مصلی-خیابان بوستان- شرکت سهامی آب منطقه‌ای البرز- تلفن ۳۲۰-۳۱۰- ۰۲۶۳۳۳۳۲۳۰۰
اطلاعات تماس سامانه جهت انجام مراحل عضویت در سامانه: مرکز تماس ۲۷۳۱۳۱۳۱، ۰۲۱ دفتر ثبت نام: ۸۸۹۶۹۷۳۷ و ۸۵۱۹۳۷۶۸-۰۲۱
شرکت سهامی آب منطقه‌ای البرز
روزنامه مناقصه مزایده ۲۱۷۳-۹۶/۰۴/۰۳

نوبت دوم — دو مرحله‌ای

آگهی فراخوان تجدید ارزیابی توان انجام تعهدات و مناقصه عمومی

شرکت آب و فاضلاب جنوب شرقی استان تهران

۱-**دستگاه مناقصه‌گزار: شرکت آب و فاضلاب جنوب شرقی استان تهران** به نمایندگی از شرکت آب و فاضلاب استان تهران.
۲-**موضوع:** ارزیابی کیفی توان انجام کار و مناقصه عمومی عملیات اجرای بخشهایی از شبکه جمع‌آوری فاضلاب شهرهای ورامین و پاکدشت به روش پایپ جکینگ به طول ۳۵۰ متر
۳-**مهلت و محل دریافت اسناد ارزیابی تجدید مناقصه:** متقاضیان شرکت در مناقصه می‌توانند حداکثر تا ساعت ۱۵ روز یکشنبه مورخ ۹۶/۴/۱۱ با معرفینامه رسمی و معتبر و فیش بانکی واریز شده هزینه خرید اسناد به شرکت مهندسین مشاور پارس آب تدبیر (مشاور طرح) به نشانی تهران - خ کارگر شمالی - خیابان نصرت بین کارگر و جمالزاده پلاک ۳۶ تلفن: ۶۶۹۲۲۲۰۵ و ۶۶۹۳۷۷۸۶ - ۰۲۱ مراجعه و نسبت به دریافت اسناد مناقصه اقدام نمایند
۴-**مدت اجرای عملیات:** ۱۲ ماه می باشد.
۵-**مبلغ برآورد:** ۱۶,۶۷۱,۰۸۱,۵۰۱ ریال بر اساس فهرست بها پایه شبکه جمع آوری و انتقال فاضلاب سال ۱۳۹۶
۶-**محل اعتبار:** اوراق مشارکت - اسناد خزانه اسلامی طرحهای عمرانی
۷-**مبلغ تضمین شرکت در تجدید مناقصه:** به میزان ۸۳۳,۵۶۰,۰۰۰ ریال و به صورت یکی از انواع ذیل می‌باشد:
ضمانت‌نامه بانکی معتبر یا به صورت واریز نقدی به حساب جاری شماره ۲۱۷۵۱۶۱۳۰۲۰۰۴ نزد بانک ملی شعبه دکتر فاطمی به نام شرکت آب و فاضلاب استان تهران و به پیشنهادهای فاقد امضا، مشروط، مخدوش، فاقد سپرده و سپرده‌های مخدوش یا سپرده‌های کمتر از میزان مقرر، چک شخصی و نظایر آن و همچنین پیشنهاداتی که بعد از انقضای مدت مقرر واصل شود مطلقاً ترتیب اثر داده نخواهد شد.
۸-**مهلت و محل تحویل پاکات تجدید ارزیابی و مناقصه:** تا ساعت ۱۵ روز یکشنبه مورخ ۹۶/۴/۲۵ به دبیرخانه مرکزی این شرکت به نشانی ورامین – مجتمع ادارات - خیابان دولت - دفتر مرکزی شرکت آب و فاضلاب جنوب شرقی استان تهران – طبقه دوم.
۹-**زمان و محل گشایش پاکات ارزیابی:** ساعت ۱۰ صبح روز دوشنبه مورخ ۹۶/۴/۲۶ در دفتر ذیحسابی طرحهای عمرانی شرکت آب و فاضلاب استان تهران (تهران خیابان دکتر فاطمی تقاطع خیابان حجاب).
۱۰-هزینه درج آگهی هر دو نوبت به عهده برنده تجدید مناقصه می‌باشد.
۱۱-سایر اطلاعات مربوطه در اسناد مناقصه مندرج است.
هزینه خرید اسناد: مبلغ ۱,۵۰۰,۰۰۰ ریال (یک میلیون و پانصد هزار ریال) می‌باشد که باید به حساب شماره ۰۱۰۴۵۰۴۶۵۰۰۰۱ بانک ملی ایران بنام شرکت پارس آب تدبیر واریز و فیش آن به امور بازرگانی و قراردادها ارائه گردد.
نشانی سایتهای اینترنتی: (http://www.tpww.ir) (http://www.nww.ir) (http://www.iets.mporg.ir)
شرکت آب و فاضلاب جنوب شرقی استان تهران
روزنامه مناقصه مزایده ۲۱۷۳-۹۶/۰۴/۰۳

نوبت دوم — دو مرحله‌ای

آگهی فراخوان تجدید ارزیابی توان انجام تعهدات و مناقصه عمومی

شرکت آب و فاضلاب جنوب شرقی استان تهران

۱-**دستگاه مناقصه‌گزار: شرکت آب و فاضلاب جنوب شرقی استان تهران** به نمایندگی از شرکت آب و فاضلاب استان تهران.
۲-**موضوع:** ارزیابی کیفی توان انجام کار و مناقصه عمومی عملیات اجرای بخشهایی از شبکه جمع‌آوری فاضلاب شهرهای ورامین و پاکدشت به روش پایپ جکینگ به طول ۳۵۰ متر
۳-**مهلت و محل دریافت اسناد ارزیابی تجدید مناقصه:** متقاضیان شرکت در مناقصه می‌توانند حداکثر تا ساعت ۱۵ روز یکشنبه مورخ ۹۶/۴/۱۱ با معرفینامه رسمی و معتبر و فیش بانکی واریز شده هزینه خرید اسناد به شرکت مهندسین مشاور پارس آب تدبیر (مشاور طرح) به نشانی تهران - خ کارگر شمالی - خیابان نصرت بین کارگر و جمالزاده پلاک ۳۶ تلفن: ۶۶۹۲۲۲۰۵ و ۶۶۹۳۷۷۸۶ - ۰۲۱ مراجعه و نسبت به دریافت اسناد مناقصه اقدام نمایند
۴-**مدت اجرای عملیات:** ۱۲ ماه می باشد.
۵-**مبلغ برآورد:** ۱۶,۶۷۱,۰۸۱,۵۰۱ ریال بر اساس فهرست بها پایه شبکه جمع آوری و انتقال فاضلاب سال ۱۳۹۶
۶-**محل اعتبار:** اوراق مشارکت - اسناد خزانه اسلامی طرحهای عمرانی
۷-**مبلغ تضمین شرکت در تجدید مناقصه:** به میزان ۸۳۳,۵۶۰,۰۰۰ ریال و به صورت یکی از انواع ذیل می‌باشد:
ضمانت‌نامه بانکی معتبر یا به صورت واریز نقدی به حساب جاری شماره ۲۱۷۵۱۶۱۳۰۲۰۰۴ نزد بانک ملی شعبه دکتر فاطمی به نام شرکت آب و فاضلاب استان تهران و به پیشنهادهای فاقد امضا، مشروط، مخدوش، فاقد سپرده و سپرده‌های مخدوش یا سپرده‌های کمتر از میزان مقرر، چک شخصی و نظایر آن و همچنین پیشنهاداتی که بعد از انقضای مدت مقرر واصل شود مطلقاً ترتیب اثر داده نخواهد شد.
۸-**مهلت و محل تحویل پاکات تجدید ارزیابی و مناقصه:** تا ساعت ۱۵ روز یکشنبه مورخ ۹۶/۴/۲۵ به دبیرخانه مرکزی این شرکت به نشانی ورامین – مجتمع ادارات - خیابان دولت - دفتر مرکزی شرکت آب و فاضلاب جنوب شرقی استان تهران – طبقه دوم.
۹-**زمان و محل گشایش پاکات ارزیابی:** ساعت ۱۰ صبح روز دوشنبه مورخ ۹۶/۴/۲۶ در دفتر ذیحسابی طرحهای عمرانی شرکت آب و فاضلاب استان تهران (تهران خیابان دکتر فاطمی تقاطع خیابان حجاب).
۱۰-هزینه درج آگهی هر دو نوبت به عهده برنده تجدید مناقصه می‌باشد.
۱۱-سایر اطلاعات مربوطه در اسناد مناقصه مندرج است.
هزینه خرید اسناد: مبلغ ۱,۵۰۰,۰۰۰ ریال (یک میلیون و پانصد هزار ریال) می‌باشد که باید به حساب شماره ۰۱۰۴۵۰۴۶۵۰۰۰۱ بانک ملی ایران بنام شرکت پارس آب تدبیر واریز و فیش آن به امور بازرگانی و قراردادها ارائه گردد.
نشانی سایتهای اینترنتی: (http://www.tpww.ir) (http://www.nww.ir) (http://www.iets.mporg.ir)
شرکت آب و فاضلاب جنوب شرقی استان تهران
روزنامه مناقصه مزایده ۲۱۷۳-۹۶/۰۴/۰۳

نوبت دوم — یک مرحله‌ای

آگهی فراخوان تجدید ارزیابی و مناقصه عمومی

شرکت آب و فاضلاب جنوب شرقی استان تهران

۱-**دستگاه مناقصه‌گزار: شرکت آب و فاضلاب جنوب شرقی استان تهران**
۲-**موضوع:** مناقصه عمومی خرید ۳۰۰۰ رشته لوازم انشعابات فاضلاب
۳-**مهلت و محل دریافت اسناد تجدید مناقصه:** متقاضیان شرکت در مناقصه می‌توانند حداکثر تا ساعت ۱۵ روز یکشنبه مورخ ۹۶/۴/۱۱ با معرفی‌نامه معتبر و فیش بانکی واریز شده هزینه خرید اسناد به این شرکت به نشانی ورامین – مجتمع ادارات – خیابان دولت – شرکت آب و فاضلاب جنوبشرقی استان تهران دبیرخانه مرکزی تلفن: ۳۶۲۷۰۰۱۵ – ۰۲۱ مراجعه و نسبت به دریافت اسناد مناقصه اقدام نمایند.
۴-**مدت تحویل کالا:** ۴ ماه می‌باشد
۵-**محل اعتبار:** داخلی(جاری)
۶-**مبلغ تضمین شرکت در تجدید مناقصه:** به میزان ۲۰۸,۵۹۵,۰۰۰ ریال و به صورت یکی از انواع ذیل می‌باشد:
ضمانت‌نامه بانکی معتبر یا به صورت واریز نقدی به حساب جاری شماره ۰۱۰۸۳۸۰۹۷۴۰۰۶ بانک ملی ایران به نام شرکت آب و فاضلاب جنوب شرقی استان تهران و به پیشنهادهای فاقد امضا، مشروط، مخدوش، فاقد سپرده و سپرده‌های مخدوش یا سپرده‌های کمتر از میزان مقرر، چک شخصی و نظایر آن و همچنین پیشنهاداتی که بعد از انقضای مدت مقرر واصل شود مطلقاً ترتیب اثر داده نخواهد شد.
۷-**مهلت و محل تحویل پاکات تجدید مناقصه:** تا ساعت ۱۴ روز یکشنبه مورخ ۹۶/۴/۲۵ به دبیرخانه مرکزی این شرکت به نشانی مذکور.
۸-**زمان و محل گشایش پاکات تجدید مناقصه:** ساعت ۱۱ صبح روز دوشنبه مورخ ۹۶/۴/۲۶ در دفتر مرکزی شرکت خریدار به نشانی فوق‌الذکر.
۹-هزینه درج آگهی هر دو نوبت به عهده برنده تجدید مناقصه می‌باشد.
۱۰-سایر اطلاعات مربوطه در اسناد مناقصه مندرج است.
۱۱-**هزینه خرید اسناد:** ۵۰۰,۰۰۰ ریال (پانصد هزار ریال) می‌باشد که باید به حساب شماره ۰۱۰۸۳۸۰۹۷۴۰۰۶ بانک ملی ایران واریز و فیش آن به امور بازرگانی و قراردادها ارائه گردد.
نشانی سایتهای اینترنتی: (http://www.tpww.ir) (http://www.nww.ir) (http://www.iets.mporg.ir)
شرکت آب و فاضلاب جنوب شرقی استان تهران
روزنامه مناقصه مزایده ۲۱۷۳-۹۶/۰۴/۰۳

وزارت نیرو
شرکت مدیریت منابع آب ایران
شرکت آب منطقه‌ای تهران

فراخوان ارزیابی کیفی مناقصه گران

شرکت آب منطقه‌ای تهران به نشانی خیابان فاطمی - خیابان حجاب در نظر دارد عملیات خرید، نصب و راه اندازی دوربینهای مداربسته سد و نیروگاه امیرکبیر را با بهره گیری از سامانه تدارکات الکترونیکی دولت (ستاد) و از طریق برگزاری مناقصه عمومی به پیمانکار دارای تأیید به صلاحیت از دفتر حراست مرکزی وزارت نیرو واگذار نماید. کلیه متقاضیان میتوانند جهت اطلاع از شرایط و دریافت اطلاعات کار و مشخصات موضوع مناقصه با کد شناسه ۲۰۰۹۶۱۰۲۵۰۰۰۰۰۵ به وب گاه سامانه یاد شده به نشانی: www.setadiran.ir مراجعه و نسبت به ارائه پیشنهاد خود با رعایت موارد ذیل اقدام نمایند:
۱- شرح و حدود کار : مدت اجرای کار ٦ ماه شمسی و تهیه و نصب ۳۸ دستگاه دوربین مداربسته خواهد بود.
۲- برگزاری مناقصه صرفا از طریق سامانه مناقصات الکترونیکی دولت بوده و کلیه مراحل فرایند مناقصه از جمله دریافت اسناد ارزیابی کیفی ، فرایند ارزیابی ، دریافت اسناد مناقصه ، ارائه پیشنهاد و بازگشایی پاکتها از طریق درگاه سامانه تدارکات الکترونیکی دولت(ستاد) انجام خواهد شد. لذا کلیه شرکت کنندگان در مناقصه می بایست صرفا ظرف مهلت های تعیین شده در پایگاه مذکور و درج شده در اسناد و با استفاده از امضای الکترونیکی، نسبت به ثبت پیشنهاد خود اقدام نمایند.
۳- مناقصه گران می بایست جهت ثبت نام و دریافت گواهی امضای الکترونیکی (توکن) با دفتر ثبت نام به شماره های ۸۸۹۶۹۷۳۷ و ۸۵۱۹۳۷۶۸ ویا مرکز تماس سامانه مذکور به شماره ۲۷۳۱۳۱۳۱ تماس حاصل نمایند.
٤- مناقصه گران میتوانند جهت دریافت اطلاعات بیشتر به منظور شرکت در مناقصه الکترونیکی با شماره ۸۸۹۵۲۱۶۳ (دستگاه مناقصه گزار) تماس حاصل نمایند. همچنین علاوه بر سامانه یاد شده مراتب از طریق سایتهای اطلاع رسانی به نشانی www.thrw.ir , www.Jets.mporg.ir نیز قابل رویت میباشد.

روابط عمومی شرکت آب منطقه‌ای تهران
آب هست، نه برای همیشه...
م الف/ ۹۴۶
روزنامه مناقصه مزایده ۲۱۷۳-۹۶/۰۴/۰۳

بایدها و نبایدهای پیش فروش خودرو

اطلاع‌رسانی نسبت به زمان پیش فروش با قید مشخصات خودرو، قیمت نهایی محصولات، نشان تجاری، نوع، تیپ، رنگ، تجهیزات درخواستی، سود مشارکت، زمان تحویل و...» را می‌توان از جمله الزاماتی دانست که در آیین‌نامه حمایت از حقوق مصرف‌کنندگان خودرو لحاظ شده است.

به گزارش اقتصاد آنلاین، الزاماتی که به هنگام پیش فروش خودروهای داخلی و وارداتی باید مدنظر قرار گیرد، اما در نهایت برخی از مفاد پیش‌بینی شده در این آیین‌نامه نادیده گرفته می‌شود. روندی که در سال‌های اخیر به دفعات شاهد آن بوده‌ایم و در نهایت امر این خریداران بودند که متضرر قراردادهای پیش فروش شده‌اند.

علاوه بر موارد مذکور و براساس آیین‌نامه، عرضه‌کننده موظف است در قرارداد پیش‌فروش، سود مشارکت وجوه دریافتی را از تاریخ دریافت ودیعه تا تاریخ تحویل مندرج در قرارداد پرداخت کند و در صورت تأخیر در تحویل خودرو، از تاریخ تحویل مندرج در قرارداد تا زمان تحویل خودرو به مصرف‌کننده، مبلغ خسارت تأخیر در تحویل را نسبت به وجوه پرداختی محاسبه و بپردازد. این بند نیز از جمله بندهایی است که در نهایت در میان هزینه‌های مازادی که فروشنده به هنگام تحویل از خریدار دریافت می‌کنند نادیده گرفته می‌شود. از سوی دیگر براساس آیین‌نامه حمایت از حقوق مصرف‌کنندگان خودرو، در صورت بروز مشکل در فرایند رعایت استانداردهای مصوب و تأخیر در تحویل خودرو، عرضه‌کننده مسؤول جبران خسارات وارده و کسب رضایت مصرف‌کننده خواهد بود. علاوه بر این، دوره تضمین برای انواع خودروها با اصلاحاتی همراه شد که به موجب آن، برای خودروهای سنگین شامل مینی بوس، میدل باس، اتوبوس، کامیونت، کامیون و کشنده از تاریخ تحویل به مصرف‌کننده حداقل دو سال و برای انواع موتورسیکلت از تاریخ تحویل حداقل یک‌سال تعیین شده است.

در این خصوص کارشناسان خودرو معتقدند اعلام قیمت نهایی خودرو یکی از مواردی است که باید در قرارداد پیش فروش قید شود؛ این الزام در حالی در آیین‌نامه حمایت از حقوق مصرف‌کنندگان خودرو لحاظ شده که برخی از خودروسازان با قیمت اولیه اقدام به پیش فروش خودرو می‌کنند که این امر در نهایت سردرگمی خریداران را به همراه دارد.

از سوی دیگر خودروسازان در برخی مواقع به هنگام تحویل خودرو هزینه‌های مازادی را از خریداران مطالبه می‌کنند که این امر نیز خلاف آیین‌نامه حمایت از حقوق مصرف‌کنندگان خودرو است. الزام به اجرای مفاد پیش‌بینی شده در قرارداد از دیگر مواردی است که کارشناسان حوزه خودرو به آن اشاره کرده و در این خصوص می‌گویند: یکی دیگر از مواردی که فعالان صنعت خودرو به آن اشاره می‌کنند الزام خودروسازان به پایبندی در ارایه خودرو با آپشن‌های پیش‌بینی شده در قرارداد پیش فروش است، الزامی که می‌توان گفت خودروسازان چندان به اجرایی کردن آن پایبند نیستند، در این خصوص می‌توان به رنگ خودرو اشاره کرد؛ به‌طوری که در بسیاری مواقع مشاهده شده که خودروسازان به بهانه محدودیت در تولید به این مورد در قرارداد چندان پایبند نیستند.

پیشنهاد دریافت خودرو جایگزین از دیگر مواردی است که کارشناسان خودرو به آن اشاره کرده و در این خصوص می‌گویند: در برخی مواقع شاهد این موضوع بودیم که خودروسازان بیش از میزان تولید اقدام به پیش فروش کرده‌اند اقدامی که موجب شده تا نتوانند به تعهدات خود عمل کنند و به ناچار به خریدار پیشنهاد خودرو جایگزین را داده‌اند.

عدم پذیرش ریسک نرخ ارز از سوی خودروسازان یکی دیگر مواردی است که نادیده گرفته شدن حقوق خریداران را به همراه داشته است. به‌طوری که در بسیاری از موارد مشاهده شده که خودروسازان تغییرات نرخ ارز را در قیمت نهایی خودرو اعمال می‌کنند و خریدار نیز ناچار به پرداخت این مابه‌التفاوت می‌شود.

بوگوارد به بازار خودرو ایران می‌آید؟

شنیده‌ها حاکی از آن است که به‌زودی خودروهای شاسی بلند شرکت بورگوارد آلمان به ایران وارد شود و طرفداران خاص خود را خواهد داشت. به گزارش باشگاه خبرنگاران، گروه بورگوارد یکی از تولیدکنندگان خودرو در جهان، از توزیع خودروهای خود در ایران برای یک فرصت منحصربه‌فرد جهت رانندگی به همراه ماجراجویی با خودروهای BX5 و BX7 خبر داد.

از آنجا که رانندگان ایرانی روزبه‌روز به دنبال ایمنی و عملکرد بهتر خودرو هستند، BX5 و BX7 با داشتن ۱۶ سیستم کنترل عملکرد، افزایش فعالانه و غیرفعالانه سیستم ایمنی به همراه افزایش قدرت مانور و امنیت خودرو و بهینه‌سازی مصرف سوخت می‌تواند طرفداران زیادی در ایران برای خود جذب کند. طبق اطلاعیه گروه بوگوارد جزییاتی بیش‌تر در خصوص قیمت‌گذاری، زمان در دسترس قرار گرفتن برای فروش خودروهای این شرکت متعاقباً اعلام خواهد شد. گفتنی است گروه بورگوارد.آ.جی. سازنده جهانی خودرو است که دفتر مرکزی آن در اشتوتگارد آلمان بوده و ۳ مرکز تحقیقات در سراسر جهان دارد. در دوران اوج شکوفایی خود در اواخر دهه ۵۰ میلادی در قرن پیش، بورگوارد سومین سازنده بزرگ اتومبیل در آلمان بود.

بورگوارد در ایران تولید خواهد شد

در همین خصوص فرهاد احتشام‌راد، عضو سابق انجمن واردکنندگان خودرو در گفت‌وگو با باشگاه خبرنگاران جوان، گفت: توافقاتی با شرکت مادر در آلمان در این مورد به انجام و منجر به یک قرارداد هم است اما زمان دقیق ورود بورگوارد به ایران مشخص نیست.

وی افزود: یک شرکت ایرانی نمایندگی این خودروسازی آلمانی را برعهده گرفته و برنامه واردات خودروهای شاسی بلند این شرکت را اعلام خواهد کرد اما تاکنون زمان مشخصی برای ورود و قیمت خودروها این شرکت بیان نشده است.

عضو سابق انجمن واردکنندگان خودرو در پاسخ به این سؤال که آیا این شرکت خودروسازی خط تولید هم در ایران به راه خواهند انداخت یا خیر گفت: شنیده‌ها حاکی از این است که ورود این خودروسازی به کشور همراه با تولید خواهد بود.

آلفارومئو استلویو

نخستین تلاش کمپانی ایتالیایی آلفارومئو برای ورود به بازار شاسی‌بلندها، استلویو بود که با چهره جذاب و توانایی فنی بالا توانست نظرات مثبت بسیاری دریافت کرده و جای خود را در قلب طرفداران خودرو باز کند این در حالی است که به هنگام عرضه در ۳ نسخه در دسترس خواهد بود: استلویو، استلویو Ti و استلویو کوادریفولیو. نسخه استاندارد یک موتور ۰٫۲ لیتری ۴ سیلندر دارد که ۲۸۰ اسب بخار قدرت دارد. اما قدرتمندترین نسخه، کوادریفولیو است که از یک موتور ۲٫۹ لیتری ۶ سیلندر ساخت فراری بهره می‌گیرد و ۵۰۵ اسب بخار قدرت و ۶۰۰ نیوتن متر گشتاور تولید می‌کند.

منبع دنده ۶

قسمت
تاریخچه

تاریخچه تایر خودروها

بسیاری از ما به تعویض لاستیک‌های فرسوده خودروی خود به‌طور منظم عادت کرده‌ایم؛ اما شاید هیچ اطلاعی از تاریخچه آنها نداشته باشیم. امروزه نوآوری‌های زیادی درزمینه لاستیک‌های خودرو صورت گرفته است.

بسیاری از ما به تعویض لاستیک‌های فرسوده خودروی خود به‌طور منظم عادت کرده‌ایم؛ اما شاید هیچ اطلاعی از تاریخچه آنها نداشته باشیم. امروزه نوآوری‌های زیادی درزمینه لاستیک‌های خودرو صورت گرفته است مانند تایرهای رادیال، لاستیک‌های پنچررو، نشانگر میزان باد لاستیک‌ها و...؛ اما لاستیک‌ها در سال‌های اولیه اختراع اتومبیل به چه صورت بودند؟ برای فهمیدن این موضوع با ما همراه باشید.

ساخت لاستیک‌های مقاوم

در قرن ۱۹، گاری‌ها و درشکه‌هایی که توسط اسب کشیده می‌شدند برای حرکت بر روی زمین‌های سخت، سنگی و یا غیرمسطح نیاز به چرخ‌های محکم داشتند. برای این کار از چوب یا فلز استفاده می‌شد که از استحکام بالایی برخوردار بودند اما به همان اندازه سواری خشک و خشنی داشتند.

به همین دلیل، لاستیک به‌عنوان ماده‌ای جایگزین برای پوشاندن چرخ‌های درشکه‌ها در نظر گرفته شد؛ اما این ماده فقط در دمای طبیعی از مقاومت و چسبندگی مناسبی برخوردار بود و در هوای گرم بسیار نرم و هنگام سرما خشک و شکننده می‌شد.

اما در سال ۱۸۳۹ مردی به نام «چارلز گودیر» (که نام خانوادگی او برای اکثر ما آشناست) با اختراع فرایندی به‌نام ولکانیزاسیون (که در آن لاستیک توسط گوگرد و حرارت شدید مقاوم‌تر می‌شد)، لاستیک‌های بادوام‌تری ساخت که پس از تغییر شکل یا خم شدن به حالت اولیه خود بازمی‌گشتند. این اختراع تا میزان زیادی به پیشرفت لاستیک‌ها کمک کرد.

اختراع لاستیک‌های بادی

در اواسط دهه ۱۸۸۰ اروپاییان به دوچرخه روی آوردند و استفاده از آن افزایش یافت. چرخ دوچرخه‌ها در آن سال‌ها از چوب ساخته می‌شد که توسط لاستیک‌های توپر پوشیده می‌شدند؛ اما این لاستیک‌ها از راحتی مناسبی برخوردار نبودند و در صورت سواری طولانی‌مدت با دوچرخه موجب خستگی می‌شدند. به علاوه با پیشرفت دوچرخه‌ها و افزایش سرعت آنها مردم به دنبال راحتی بیشتر این وسیله بودند.

درحالی‌که در سال ۱۹۴۵ لاستیک بادی توسط شخصی به‌نام «رابرت‌تامسون» اختراع‌شده بود اما در سال ۱۸۸۸ مردی به‌نام «جان دانلوپ» (از دیگر نام‌های آشنا) به دلیل تمایل پسر جوانش برای داشتن یک سواری راحت‌تر با دوچرخه، اولین لاستیک بادی عملی و کاربردی را اختراع کرده و بر روی دوچرخه نصب نمود.

منبع: وب‌سایت پدال

قیمت‌ها به تومان
خودرو در ایران

قیمت محصولات بی ام و

نام خودرو	سال ساخت	قیمت حداقل	قیمت حداکثر
بی ام و i۵۲۸	۲۰۱۶	۴۷۰,۰۰۰,۰۰۰	۵۱۷,۰۰۰,۰۰۰
بی ام و i۵۳۰	۲۰۱۷	۵۶۰,۰۰۰,۰۰۰	۶۴۶,۰۰۰,۰۰۰
بی ام و i۷۳۰L	۲۰۱۷	۵۹۹,۰۰۰,۰۰۰	۹۰۰,۰۰۰,۰۰۰
بی ام و i۸	۲۰۱۵	۸۹۰,۰۰۰,۰۰۰	۹۴۵,۰۰۰,۰۰۰
بی ام و X۱ ۲۰۵	۲۰۱۷	۳۵۴,۰۰۰,۰۰۰	۳۶۱,۰۰۰,۰۰۰
بی ام و X۳ ۲۸	۲۰۱۷	۴۲۲,۰۰۰,۰۰۰	۴۵۴,۰۰۰,۰۰۰
بی ام و X۳ ۲۸	۲۰۱۶	۳۷۶,۰۰۰,۰۰۰	۴۲۷,۰۰۰,۰۰۰
بی ام و X۴ ۲۸	۲۰۱۷	۴۴۰,۰۰۰,۰۰۰	۵۱۰,۰۰۰,۰۰۰
بی ام و X۴ ۲۸	۲۰۱۶	۴۱۵,۰۰۰,۰۰۰	۴۵۰,۰۰۰,۰۰۰
بی ام و X۴ ۲۸	۲۰۱۶	۴۲۲,۰۰۰,۰۰۰	۴۴۷,۰۰۰,۰۰۰

قیمت محصولات تویوتا

نام خودرو	سال ساخت	قیمت حداقل	قیمت حداکثر
تویوتا C-HR	۲۰۱۷	۱۶۶,۰۰۰,۰۰۰	۱۷۶,۰۰۰,۰۰۰
تویوتا پریوس	۲۰۱۷	۱۳۴,۰۰۰,۰۰۰	۱۷۷,۰۰۰,۰۰۰
تویوتا پریوس	۲۰۱۶	۱۳۶,۰۰۰,۰۰۰	۱۵۷,۰۰۰,۰۰۰
تویوتا راو ۴	۲۰۱۷	۲۲۵,۰۰۰,۰۰۰	۲۶۸,۰۰۰,۰۰۰
تویوتا راو ۴	۲۰۱۶	۲۳۵,۰۰۰,۰۰۰	۲۶۳,۰۰۰,۰۰۰
تویوتا کمری XLE هایبرید	۲۰۱۶	۲۵۰,۰۰۰,۰۰۰	۲۵۴,۰۰۰,۰۰۰
تویوتا هایلوکس دوکابین بلند	۲۰۱۶	۲۰۳,۰۰۰,۰۰۰	۲۷۶,۰۰۰,۰۰۰

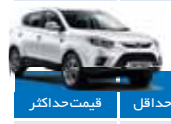

قیمت محصولات جک

نام خودرو	سال ساخت	قیمت حداقل	قیمت حداکثر
جک S۵ اتوماتیک	۱۳۹۶	۹۵,۰۰۰,۰۰۰	۹۹,۰۰۰,۰۰۰
جک S۵ اتوماتیک	۱۳۹۵	۹۰,۶۰۰,۰۰۰	۹۴,۰۰۰,۰۰۰
جک S۵ دنده ای	۱۳۹۶	۸۳,۰۰۰,۰۰۰	۸۵,۷۰۰,۰۰۰
جک جی ۵-۱.۸	۱۳۹۶	۶۴,۰۰۰,۰۰۰	۶۴,۷۰۰,۰۰۰

قیمت محصولات رنو

نام خودرو	سال ساخت	قیمت حداقل	قیمت حداکثر
رنو پارس تندر	۱۳۹۶	۴۲,۳۰۰,۰۰۰	۴۴,۰۰۰,۰۰۰
رنو تلیسمان E۳	۲۰۱۷	۱۹۰,۰۰۰,۰۰۰	۲۱۵,۰۰۰,۰۰۰
رنو تلیسمان E۳	۲۰۱۶	۱۹۰,۰۰۰,۰۰۰	۱۹۱,۰۰۰,۰۰۰
رنو تندر ۹۰ E۱	۱۳۹۶	۳۵,۸۰۰,۰۰۰	۳۷,۵۰۰,۰۰۰
رنو تندر ۹۰ E۲	۱۳۹۶	۳۸,۲۰۰,۰۰۰	۴۳,۳۰۰,۰۰۰
رنو تندر ۹۰ پلاس	۱۳۹۶	۴۸,۳۰۰,۰۰۰	۵۴,۵۰۰,۰۰۰
رنو تندر وانت	۱۳۹۶	۳۵,۲۰۰,۰۰۰	۳۶,۴۰۰,۰۰۰
رنو تندر ۹۰ اتوماتیک	۱۳۹۶	۴۸,۶۰۰,۰۰۰	۵۰,۰۰۰,۰۰۰
رنو داستر تک دیفرانسیل	۲۰۱۷	۱۰۵,۰۰۰,۰۰۰	۱۱۳,۰۰۰,۰۰۰
رنو داستر تک دیفرانسیل	۲۰۱۶	۹۶,۰۰۰,۰۰۰	۱۰۴,۰۰۰,۰۰۰
رنو داستر دو دیفرانسیل	۲۰۱۷	۱۱۷,۰۰۰,۰۰۰	۱۱۸,۰۰۰,۰۰۰
رنو ساندرو اتوماتیک	۱۳۹۶	۵۱,۹۰۰,۰۰۰	۵۴,۸۰۰,۰۰۰
رنو ساندرو استپ وی اتوماتیک	۱۳۹۶	۶۰,۰۰۰,۰۰۰	۶۴,۰۰۰,۰۰۰
رنو ساندرو استپ وی دنده ای	۱۳۹۶	۵۳,۰۰۰,۰۰۰	۵۵,۰۰۰,۰۰۰
رنو ساندرو دنده ای	۱۳۹۶	۴۵,۳۰۰,۰۰۰	۴۷,۵۰۰,۰۰۰
رنو سیمبل PE	۲۰۱۶	۶۸,۵۰۰,۰۰۰	۷۰,۹۰۰,۰۰۰

قیمت محصولات کیا

نام خودرو	سال ساخت	قیمت حداقل	قیمت حداکثر
کیا اپتیما	۲۰۱۷	۱۷۶,۰۰۰,۰۰۰	۲۰۸,۰۰۰,۰۰۰
کیا اپتیما JF	۲۰۱۷	۱۷۷,۰۰۰,۰۰۰	۲۰۹,۰۰۰,۰۰۰
کیا اپتیما JF	۲۰۱۶	۱۸۲,۰۰۰,۰۰۰	۱۸۸,۰۰۰,۰۰۰
کیا اپتیما TF	۲۰۱۷	۱۸۶,۰۰۰,۰۰۰	۲۰۰,۷۰۰,۰۰۰
کیا اسپورتیج	۲۰۱۷	۱۶۹,۰۰۰,۰۰۰	۱۹۴,۰۰۰,۰۰۰
کیا اسپورتیج (منطقه آزاد)	۲۰۱۶	۱۰۰,۰۰۰,۰۰۰	۱۰۲,۰۰۰,۰۰۰
کیا اسپورتیج QL	۲۰۱۷	۱۶۴,۰۰۰,۰۰۰	۲۰۰,۰۰۰,۰۰۰
کیا پیکانتو	۲۰۱۷	۸۲,۹۰۰,۰۰۰	۸۷,۰۰۰,۰۰۰
کیا پیکانتو	۲۰۱۶	۷۵,۰۰۰,۰۰۰	۷۷,۱۰۰,۰۰۰
کیا ریو ۵ هاچ بک	۲۰۱۷	۱۰۹,۰۰۰,۰۰۰	۱۱۵,۰۰۰,۰۰۰
کیا سراتو ۱۶۰۰ (منطقه آزاد)	۲۰۱۷	۵۴,۰۰۰,۰۰۰	۵۷,۶۰۰,۰۰۰
کیا سراتو ۲۰۰۰	۲۰۱۷	۱۲۶,۰۰۰,۰۰۰	۱۴۵,۰۰۰,۰۰۰
کیا سراتو ۲۰۰۰	۲۰۱۶	۱۲۹,۰۰۰,۰۰۰	۱۳۶,۰۰۰,۰۰۰
کیا سراتو ۲۰۰۰ (مونتاژ)	۱۳۹۶	۷۸,۶۰۰,۰۰۰	۱۰۰,۵۰۰,۰۰۰
کیا سورنتو	۲۰۱۷	۲۱۶,۰۰۰,۰۰۰	۲۴۶,۰۰۰,۰۰۰
کیا کارنز	۲۰۱۷	۱۶۷,۰۰۰,۰۰۰	۱۶۷,۸۰۰,۰۰۰

قیمت محصولات بنز

نام خودرو	سال ساخت	قیمت حداقل	قیمت حداکثر
بنز CLA۴۵	۲۰۱۷	۶۱۱,۰۰۰,۰۰۰	۷۲۲,۰۰۰,۰۰۰
بنز CLA۴۵	۲۰۱۶	۵۴۵,۰۰۰,۰۰۰	۵۹۶,۰۰۰,۰۰۰
بنز E۲۰۰	۲۰۱۷	۷۲۰,۰۰۰,۰۰۰	۷۹۴,۰۰۰,۰۰۰
بنز E۲۵۰	۲۰۱۷	۶۷۳,۰۰۰,۰۰۰	۶۷۳,۰۰۰,۰۰۰
بنز E۲۵۰	۲۰۱۶	۴۴۲,۰۰۰,۰۰۰	۴۹۰,۰۰۰,۰۰۰
بنز E۲۵۰	۲۰۱۴	۴۲۵,۰۰۰,۰۰۰	۴۳۷,۰۰۰,۰۰۰

منبع سایت car.ir

هر ماه یک کلاس
کارگاه آموزشی
موارد عدم الزام به برگزاری مناقصه و روش های انجام آن
روزنامه مناقصه مزایده
ارایه کننده: علی قره‌داغلی
محل برگزاری: دفتر روزنامه
زمان: ۱۴ تیر ماه به مدت ۱ روز
هزینه: ۱۵۰,۰۰۰ تومان
برای ثبت‌نام، با واحد آموزش روزنامه تماس بگیرید
۰۲۱-۸۸۴۷۵۷۹۰-۹۲

نوبت دوم
یک مرحله‌ای
فراخوان مناقصه عمومی
شرکت آب و فاضلاب استان هرمزگان (سهامی خاص)

شرکت آب و فاضلاب استان هرمزگان به عنوان دستگاه مناقصه‌گزار در نظر دارد به استناد قانون برگزاری مناقصات به شماره ۱۳۰۸۹۰ مورخ ۸۳/۱۱/۱۷ مناقصه با موضوع: عملیات اجرایی نصب انشعابات شهرک مسکونی طولای قشم (بدیع مهر و رحمت گستر) با مبلغ برآورد ۳,۲۹۱,۶۵۲,۱۶۷ ریال (سه میلیارد و دویست و نود و یک میلیون و ششصد و پنجاه و دو هزار و یکصد و شصت و هفت ریال) و ضمانتنامه شرکت در فرایند ارجاع کار به مبلغ ۱۶۴,۰۰۰,۰۰۰ ریال (یکصد و شصت و چهار میلیون ریال) به پیمانکار دارای رتبه ۵ آب از محل اعتبارات عمرانی - طرح‌های تملک دارایی‌های سرمایه‌ای واگذار نماید.

از کلیه شرکتهای صلاحیت دار که متقاضی شرکت در مناقصه مذکور هستند دعوت می شود از تاریخ درج آگهی به مدت پنج روز با ارائه معرفی نامه کتبی و فیش واریزی به مبلغ ۲,۰۰۰,۰۰۰ ریال به شماره حساب سپهر ۰۱۰۲۹۳۴۹۹۰۰۰۳ بانک صادرات شعبه گلشهر بابت خرید اسناد مناقصه در ساعات اداری به امور قراردادها این شرکت به نشانی بندرعباس - بلوار ناصر - جنب بیمارستان شریعتی مراجعه و اسناد مربوطه را دریافت نمایند. و متقاضی می‌تواند مبلغ ضمانتنامه را به یکی از صور پیش بینی شده در آئین‌نامه تضمین در معاملات دولتی که در اسناد مناقصه درج می‌باشد، ارائه نماید. مناقصه‌گران پس از دریافت و مطالعه اسناد مناقصه، اسناد مربوطه را تکمیل و در پاکت لاک و مهر شده به دبیرخانه شرکت آب و فاضلاب استان هرمزگان تحویل نمایند، مهلت ارائه پیشنهاد تا ساعت ۱۳ مورخ ۹۶/۰۴/۲۴ می‌باشد و پیشنهادات واصله پس از ارزیابی کیفی مناقصه‌گران و احراز حداقل امتیاز لازم (۶۵) در ساعت ۱۰ مورخ ۹۶/۰۴/۲۶ در کمیسیون مناقصه بازگشایی خواهد شد و حضور یک نفر نماینده از طرف هر یک از پیشنهاد دهندگان در جلسه بازگشایی پیشنهادها آزاد است. در ضمن علاقمندان می‌توانند به سایت اینترنتی شرکت آب و فاضلاب به نشانی: WWW.Abfa Hormozgan.Com مراجعه نمایند.

روابط عمومی و آموزش همگانی شرکت آب و فاضلاب استان هرمزگان

روزنامه مناقصه مزایده ۲۱۷۳-۳-۹۶/۰۴/۰۲

مسعود طاهری
masoudst80@yahoo.com

با اعلام بانک مرکزی

دستور قضایی توقف فعالیت شعب مؤسسه حافظ به نیروی انتظامی ارسال شد

بانک مرکزی دستور قضایی توقف فعالیت شعب مؤسسه حافظ را به نیروی انتظامی ارسال کرد.

به گزارش مناقصه‌مزایده، بانک مرکزی اعلام کرد: «پیرو اطلاعیه اخیر بانک مرکزی مبنی بر فعالیت غیرمجاز شعب مؤسسه اعتباری خودخوانده حافظ در برخی مناطق کشور بدین وسیله مجدداً از هموطنان گرامی درخواست می‌شود، به منظور جلوگیری از به مخاطره افتادن اموال خود به هیچ‌وجه نزد مؤسسه جعلی مذکور سپرده‌گذاری نکرده و از هرگونه ارتباط دیگری با این مؤسسه از قبیل در اختیار گذاشتن ملک برای ایجاد شعبه یا دریافت تسهیلات جداً خودداری کنند.» «ضمناً از هموطنان عزیز خواهشمند است در صورت شناسایی شعب این مؤسسه در اقصی نقاط کشور، نسبت به معرفی آنها از طریق مراجعه به سایت بانک مرکزی به آدرس www.cbi.ir بخش «اعلام اسامی مؤسسات بدون مجوز» اقدام کنند.»

«لازم به ذکر است موضوع جلوگیری از ادامه فعالیت شعب مؤسسه یاد شده، براساس دستور صادره از سوی مرجع قضایی به نیروی انتظامی منعکس شده است.»

گفتنی است، چندی پیش بانک مرکزی طی اطلاعیه‌ای اعلام کرد که حافظ هیچ‌گونه مجوزی برای فعالیت نداشته از این رو سپرده‌گذاران مؤسسه باید با آگاهی از این فعالیت غیرمجاز مراقب سپرده‌های خود باشند، چرا که بانک مرکزی هیچ‌گونه تعهدی نسبت به سپرده‌گذاری در حافظ نخواهد داشت. از سویی دیگر اگر مسأله‌ای پیش بیاید، پرداختی درباره وجوه از سوی بانک مرکزی انجام نمی‌شود. در حالی فعالیت غیرمجاز این مؤسسه به مراجع قضایی اعلام شده بود که تازه‌ترین اعلام بانک مرکزی حاکی از آن است که موضوع جلوگیری از ادامه فعالیت شعب مؤسسه حافظ براساس دستور صادره از سوی مرجع قضایی به نیروی انتظامی منعکس شده است.

البته بانک مرکزی بار دیگر از مردم خواسته که برای جلوگیری از به مخاطره افتادن اموال خود به هیچ‌وجه نزد مؤسسه حافظ که مؤسسه‌ای جعلی است، سپرده‌گذاری نکرده و از هرگونه ارتباط دیگری با آن از قبیل در اختیار گذاشتن ملک برای ایجاد شعبه یا دریافت تسهیلات جدا خودداری کنند. در این شرایط به نظر می‌رسد باید به زودی منتظر پلمب شدن شعب فعال مؤسسه حافظ از سوی نیروی انتظامی بود. این درحالی است که براساس نظر شورای امنیت ملی بخشی از روند مقابله با فعالیت مؤسسات غیرمجاز برعهده بانک مرکزی و بخشی دیگر بر عهده نیروی انتظامی است. به عبارتی دیگر نیروی انتظامی موظف به شناسایی و معرفی مؤسسات اعتباری غیرمجاز به بانک مرکزی و این بانک هم بعد از معرفی فرایند بررسی را انجام می‌دهند. اگر آنها قابلیت تطبیق و صدور مجوز داشته باشند در فرایند قرار می‌گیرد در غیراین صورت پلمب واحدهای آنها به نیروی انتظامی محول می‌شود.

دلایل رصد غیرمجازها توسط نیروی انتظامی نیز به این موضوع برمی‌گردد که بانک مرکزی در تهران مستقر بوده و تنها در چند منطقه کشور دارای واحدهای استانی است به همین دلیل براساس مصوبه شورای امنیت ملی شناسایی مؤسسات غیرمجاز برعهده نیروی انتظامی خواهد بود.

افت ۷۲۹ واحدی شاخص کل طی هفته گذشته

طی معاملات هفته گذشته بورس تهران، قیمت پایانی اکثر سهم‌ها روند نزولی به خود گرفت و شاخص کل ۷۲۹ واحد افت کرد.

به گزارش ایسنا، در تاریخ ۲۴ خردادماه سال جاری، شاخص کل بازده نقدی و قیمتی بورس تهران در تراز ۷۹ هزار و ۴۶۵ واحدی قرار داشت و با گذشت ۵ روز کاری از آن تاریخ با ۷۲۹ واحد افت به رقم ۷۸ هزار و ۷۳۶ واحدی رسید.

همچنین شاخص آزاد شناور در این مدت با افت ۹۹۱ واحدی خود از عدد ۸۶ هزار و ۶۱۷ تا عدد ۸۵ هزار و ۶۲۶ کاهش یافت. علاوه بر اینها، شاخص بازار اول و دوم نیز هر یک به ترتیب با افت ۶۳۰ و ۹۰۸ واحدی مواجه شد.

در اولین روز معاملات تالار شیشه‌ای در هفته‌ای که گذشت سهام اکثر شرکت‌های خودرویی و ساخت قطعات از جمله ایران خودرو، زامیاد، ایران خودرو دیزل، سایپا دیزل و گروه بهمن با روند کاهش در قیمت پایانی مواجه شد.

در گروه سایر محصولات کانی‌های غیرفلزی بیش از نیمی از نمادها در قیمت سهامشان روند کاهشی را تجربه کردند و تعدادی نیز با افزایش قیمت مواجه شدند، اما در گروه قند و شکر به جز ۴ نماد مابقی با روند رو به رشدی همراه بودند.

در گروه فلزات اساسی نیز تعداد زیادی از نمادها روند کاهشی در قیمت آخرین معامله و قیمت پایانی را تجربه کردند و اندک نمادهایی با روند رو به رشد مواجه شدند.

در دومین روز معاملاتی هفته گذشته نیز سهام شرکت‌های خودرویی برای بار دیگر در قیمت پایینی و قیمت آخرین معامله روند کاهشی را تجربه کردند به‌طوری که پارس خودرو، زامیاد، سایپا دیزل و خاور هر یک نزدیک به دو درصد روند کاهشی در قیمت معاملات پایانی داشتند.

در گروه فرآورده‌های نفتی، کک و سوخت هسته‌ای نیز شرایطی همچون خودروهایی روندی رو به کاهش داشت و در این گروه به جز در یک سهم مابقی شاهد کاهش قیمت سهام خودرو بود.

گروه فلزات اساسی نیز از جو منفی بازار بی‌نصیب نماند و به اکثریت غریب به اتفاق نمادها روند کاهشی را تجربه کردند و معدود نمادهای در این گروه توانستند رشد در قیمت پایانی آخرین معامله را داشته باشند.

خودرویی‌ها برای سومین روز هفته برای چندمین روز پیاپی روند کاهشی در قیمت سهامشان را شاهد بودند، اما تعدادی از نمادهای گروه فلزات اساسی امروز توانستند در حرکتی متفاوت‌تر از روز گذشته شرایط افزایشی را در قیمت پایانی و قیمت آخرین معامله تجربه کنند، هر چند که شرکت‌هایی که سهامشان با کاهش قیمت روبه‌رو شد نیز در این گروه کم نبودند.

در گروه قند و شکر نیز شرایط با دومین روز معاملات چندان متفاوت نبود و قیمت سهام اکثریت قریب به اتفاق شرکت‌های قندی روند کاهشی را در پیش گرفتند. البته نمادهایی همچون قند شیرین خراسان و فرآورده‌های غذایی و قند چهارمحال مقداری رشد کردند.

اما در چهارمین روز معاملاتی در گروه استخراج کانه‌های فلزی سهم‌هایی که رشد کردند از روند صعودی کمی برخوردار بودند و دو سهم از این گروه اندکی در قیمت پایانی شان افت کردند.

اکثریت قندی‌ها نیز در آن روز روند کاهشی را تجربه کردند به‌طوری که نمادهای قند ثابت خراسان، شهد و فرآورده‌های غذایی و قند چهارمحال بیش از ۴ درصد روند کاهشی را در قیمت شان تجربه کردند و نمادهای قند هگمتان، قند نیشابور و قند شیرین خراسان مقداری رشد یافتند.

همچنین در آخرین روز معاملاتی هفته گذشته شرایط افت قیمت سهم‌ها ادامه داشت به‌طوری که شاخص کل با ۱۳۱ واحد افت همراه شد.

کوتاه بانکی

مدیرعامل بانک دی تعیین شد

پس از برگزاری مجمع عمومی فوق‌العاده بانک دی و انتخاب اعضای جدید هیأت‌مدیره، مدیرعامل بانک دی تعیین شد.

به گزارش مناقصه‌مزایده، محمدرضاقربانی که پیش از این عضو هیأت‌مدیره بانک دی شده بود، با انتخاب هیأت‌مدیره به عنوان مدیرعامل جدید بانک منصوب شد.

قربانی سابقه سال‌ها فعالیت در بانک مرکزی را در کارنامه خود دارد و پیش از این مدیر اعتبارات بانک مرکزی بوده است.

همچنین رضاسهم‌دینی به عنوان رییس هیأت‌مدیره و علی‌فتحعلی به‌عنوان نایب‌رییس هیأت‌مدیره بانک دی منصوب شدند.

ضمناً حسن علی قنبری و اکبر پورمظاهری نیز به‌عنوان اعضای هیأت‌مدیره به فعالیت خود ادامه خواهند داد.

گفتنی است در پایان این جلسه با حضور سیدمسعودمیرمرادی، معاون توسعه مدیریت و منابع انسانی بنیاد شهید و امور ایثارگران از خدمات علی‌اکبرعرب‌مازار، محمدعلی‌مورج و علیرضاعاطفی‌فر، اعضای هیأت‌مدیره سابق بانک دی با اهدای لوح سپاس از سوی حجت‌الاسلام شهیدی رییس بنیاد شهید و امور ایثارگران تقدیر شد.

مدیرعامل بانک پارسیان خبر داد

اعلام زمان پرداخت حساب‌های خرد ثامن‌الحجج

مدیرعامل بانک پارسیان گفت: بانک پارسیان به عنوان عامل بانک مرکزی و شورای پول و اعتبار، حساب‌های سپرده‌گذاران ثامن‌الحجج را تعیین تکلیف کرده و قبل از ۲۰ تیر پرداخت‌ها آغاز خواهد شد.

به گزارش مناقصه‌مزایده، کوروش پرویزیان افزود: سررسید برخی از قراردادها ۱۴ ماهه و برخی ۱۷ ماهه بود که اکنون سررسید قراردادهای ۱۴ ماهه فرا رسیده که در سایت بانک مرکزی و بانک پارسیان نحوه مراجعه سپرده‌گذاران ثامن‌الحجج به شعب بانک پارسیان برای دریافت مابه‌التفاوت ذکر شده در قرارداد را اطلاع‌رسانی خواهیم کرد.

وی گفت: البته تا این لحظه ۱۰هزار حساب، متعلق به ۵هزار نفر که ارقام بالایی است، هنوز تعیین تکلیف نشده است که در این باره هیأت تسویه‌ای در بانک مرکزی شکل گرفته و این هیأت درباره این ۵هزار نفر مسؤول است.

مدیرعامل بانک پارسیان گفت: در ارتباط با همه افرادی که برگ تعهد بانک پارسیان را دارند، پرداخت‌ها را آغاز خواهیم کرد ضمن این که سقف ارقام تعیین تکلیف شده ۳۰۰ میلیون تومان است.

پرویزیان افزود: ابتدا تا سقف ۱۰۰ میلیون تومان سپس تا سقف ۲۰۰ میلیون تومان و در نهایت برای افرادی که تا سقف ۳۰۰ میلیون تومان برگ تعهد از بانک پارسیان دارند به ترتیب پرداخت‌ها صورت می‌گیرد.

رییس کانون بانک‌های خصوصی گفت: با کنترل تورم و رفع تنگناهای مالی بنگاه‌های تولیدی، بانک مرکزی و شبکه بانکی کشور تلاش کردند نرخ سود سپرده و تسهیلات را متعادل کنند.

تسهیلات ویژه بانک ملی ایران برای نخبگان

مدیرعامل بانک ملی گفت: چندین گروه نخبه با حمایت بانک ملی ایران در حال عملیاتی کردن استارت‌آپ‌های خود در حوزه فناوری اطلاعات هستند.

به گزارش مناقصه‌مزایده، محمدرضاحسین‌زاده در دیدار با محمدفرهادی، وزیر علوم، تحقیقات و فناوری افزود: وزارت علوم، تحقیقات و فناوری و بانک ملی ایران هر دو از نهادهای مهم و بزرگ کشور هستند و همکاری نزدیک این دو نهاد می‌تواند آثار مثبتی برای کل کشور در پی داشته باشد.

او با اشاره به این که بانک ملی ایران از طرح‌های عمرانی خیرین آموزش عالی در دانشگاه‌های کشور حمایت می‌کند، اظهار کرد: بانک ملی ایران آماده است با معرفی بنیادهای خیرین آموزش عالی، تسهیلات مالی مناسبی را در اختیار آنها قرار دهد تا در اسرع وقت پروژه‌های خود را در دانشگاه‌ها و مراکز آموزش عالی به انجام برسانند.

مدیرعامل بانک ملی ایران افزود: این بانک برای ارایه تسهیلات مالی مناسب با کارمزد بسیار پایین برای کارکنان ستاد وزارت علوم و دانشگاه‌ها و همچنین اعضای هیأت علمی دانشگاه‌ها آمادگی کامل دارد.

چاپ هشتم کتاب
مجموعه قوانین و مقررات برگزاری مناقصه و مزایده
جهت خرید کتاب
قطع A4
باشماره‌های ۲-۸۸۴۷۵۷۹۰
تماس حاصل فرمایید

نوبت اول

آگهی مناقصه

بهینه‌سازی فیدرهای ۲۰ کیلوولت ASEA
به شماره ۱۰۲م/۹۶

وزارت نیرو
شرکت برق منطقه‌ای یزد

شرکت برق منطقه‌ای یزد در نظر دارد مناقصه خرید فوق را بر اساس اطلاعات ذیل و از طریق سامانه تدارکات الکترونیکی دولت (ستاد) به شماره فراخوان ۲۰۰۹۶۱۰۷۱۰۰۰۰۰۴ برگزار نماید.

۱	نوع مناقصه	عمومی یک مرحله‌ای
۲	شرایط اولیه	۱- دارا بودن گواهینامه معتبر صلاحیت انجام کار از نظر ایمنی از وزارت تعاون، کار و رفاه اجتماعی (مستند این بند عبارت است از تصویر بر ابر با اصل گواهینامه مذکور) ۲- دارا بودن سابقه اجرای حداقل دو کار مشابه (رتروفیت، آدیاتاسیون یا جایگزینی فیدرهای ۲۰ کیلوولت ASEA در پستهای فوق توزیع یا انتقال) یا سه کار تقریباً مشابه (رتروفیت، آدیاتاسیون یا جایگزینی هر نوع فیدر ۲۰ کیلوولت در پستهای فوق توزیع یا انتقال) انجام شده طی پنج سال گذشته (مستندات این بند عبارت است از تصویر بر ابر با اصل قرارداد های اجرا شده، تصویر بر ابر با اصل رضایت‌نامه کار فرما برای انجام این کار ها با ذکر شماره و موضوع قرارداد و فرم تکمیل شده تجربه در زمینه اجرای پروژه‌های فوق)
۳	زمان دریافت اسناد	از تاریخ ۱۳۹۶/۰۴/۰۳ لغایت ۱۳۹۶/۰۴/۰۸
۴	نحوه دریافت اسناد	واجدین شرایط می‌توانند اسناد را به صورت رایگان از سامانه ستاد به نشانی www.setadiran.ir دریافت نمایند. برای ثبت نام در سامانه با شماره تلفن ۲۱-۴۲۷۳۱۳۱۱-۰۲۱ تماس حاصل نمایید.
۵	مبلغ تضمین شرکت در فرایند ارجاع کار	۳۵۰,۰۰۰,۰۰۰ ریال
۶	آخرین مهلت تسلیم پیشنهادها	ساعت ۹ روز دوشنبه مورخ ۱۳۹۶/۰۴/۱۹
۷	زمان گشایش پیشنهادها	ساعت ۱۰ روز دوشنبه مورخ ۱۳۹۶/۰۴/۱۹
۸	تسلیم پیشنهادها	کلیه مراحل برگزاری مناقصه از دریافت اسناد مناقصه تا ارایه پیشنهاد مناقصه‌گران و بازگشایی پاکات از طریق سامانه ستاد انجام خواهد شد.
۹	نشانی و شماره تماس دستگاه مناقصه‌گزار	یزد، میدان امام حسین، بلوار دانشجو، بعد از پارک شادی، شرکت برق منطقه‌ای یزد، امور تدارکات و قراردادها ۳۴۴-۳۸۲۵۰۳۵
۱۰	توضیحات	سایر مشخصات در اسناد مناقصه درج شده است. در ضمن به پیشنهادهای مبهم، مشروط، مخدوش، فاقد تضمین و پیشنهادهایی که بعد از موعد مقرر ارسال گردد ترتیب اثر داده نخواهد شد.

روابط عمومی شرکت برق منطقه‌ای یزد

روزنامه مناقصه مزایده ۲۱۷۳-۹۶/۰۴/۰۳

نیروی دریایی

آگهی مناقصه عمومی

شماره ۲/پ/۹۶

فرماندهی آماد و پشتیبانی نیروی دریایی راهبردی ارتش جمهوری اسلامی ایران در نظر دارد نیازمندی مشروحه ذیل را از طریق مناقصه عمومی تامین نماید.

متقاضیان می‌توانند جهت دریافت اوراق شرایط و مشخصات با در دست داشتن معرفی‌نامه یا مهر شرکت و اصل فیش واریزی به مبلغ ۵۰۰,۰۰۰ ریال (بابت هر یک از موارد ذیل) در وجه حساب شماره ۱۲۱۰۱۰۴۴۱۳۰۰۰۰۱۰۰۱ بانک حکمت ایرانیان نزد شعبه نیروی دریایی کد ۱۲۱۰ به نام دارایی فرماندهی آماد و پشتیبانی نداجا از تاریخ ۹۶/۰۴/۰۳ الی ۹۶/۰۴/۱۲ از ساعت ۰۸:۰۰ الی ۱۲:۰۰ به ف خرید این فرماندهی واقع در تهران- میدان رسالت- انتهای خیابان نیروی دریایی- پادگان کوهک مراجعه نمایند و در صورت لزوم تلفن‌های ۷۳۹۵۳۲۱۸- ۷۳۹۵۳۲۸۳- ۷۳۹۵۳۲۷۹ و دورنگار ۷۷۲۲۵۹۷۴ آماده پاسخگویی خواهند بود.

پیراهن و شلوار سفید تعداد ۱۱,۰۰۰ ثوب
پیراهن و شلوار خاکی تعداد ۲۰,۰۰۰ ثوب
پیراهن طوسی تعداد ۴,۰۰۰ ثوب
شلوار سرمه‌ای تعداد ۴,۰۰۰ ثوب

م الف/ ۹۰۵

فرماندهی آماد و پشتیبانی نیروی دریایی راهبردی ارتش جمهوری اسلامی ایران

روزنامه مناقصه مزایده ۲۱۷۳-۹۶/۰۴/۰۳

نوبت اول

یک مرحله‌ای

آگهی ارزیابی کیفی و مناقصه عمومی

وزارت جهاد کشاورزی
سازمان جهاد کشاورزی استان کردستان

سازمان جهاد کشاورزی استان کردستان درنظر دارد **پروژه خرید لوله‌های پلی اتیلن فاز ۲ شبکه فرعی پایاب سدهای امیر آباد ورمشت شهرستان کامیاران از توابع استان کردستان** بشرح جدول ذیل وشرایط مندرج در اسناد مناقصه واگذار نماید.

لذا از تولیدکنندگان ذیصلاح دعوت می‌گردد، از ساعت ۸ صبح روز پنجشنبه مورخه ۹۶/۴/۸ لغایت پایان وقت اداری روز دوشنبه مورخه ۹۶/۴/۱۲ جهت دریافت اسناد مذکور به اداره تدارکات مدیریت امور رفاه و پشتیبانی سازمان جهاد کشاورزی استان کردستان واقع در سنندج خیابان پاسداران – جنب دانشگاه آزاد اسلامی- طبقه همکف – اتاق شماره ۵۲ مراجعه نمایند.

ضمناً مهلت زمان تحویل پاکتهای مناقصه (الف و ب و ج) تا ساعت ۱۳ ظهر روز پنجشنبه مورخه ۹۶/۴/۲۲ در اداره امور پیمان و قراردادهای سازمان اتاق‌های ۶۸- ۶۹- ۷۰ سازمان جهاد کشاورزی استان کردستان خواهد بود.

لازم به ذکر است زمان بازگشایی اسناد مذکور ساعت ۹ صبح روز شنبه مورخه ۹۶/۴/۲۴ خواهد بود.

ضمناً اخذ اسناد مناقصه از پایگاه ملی اطلاع رسانی مناقصات کشور به آدرس: www.iets.mporg.ir در موعد مقرر توسط تولیدکنندگان ذیصلاح بلامانع می‌باشد.

ردیف	موضوع	شهرستان	استان	مبلغ برآورد اولیه (ریال)	مبلغ و نوع تضمین شرکت در مناقصه(ریال)
۱	پروژه خرید لوله‌های پلی اتیلن فاز ۲ شبکه فرعی پایاب سدهای امیر آباد ورمشت شهرستان کامیاران از توابع استان کردستان	کامیاران	کردستان	۳۲۹۴۳۴۵۳۶۰۰	۱۶۴۷۱۷۲۶۸۰ نوع تضمین (بشرح مندرج در اسناد مناقصه)

((توضیح اینکه هزینه چاپ آگهی فراخوان عمومی به عهده برنده مناقصه می‌باشد.))

روابط عمومی سازمان جهاد کشاورزی استان کردستان

روزنامه مناقصه مزایده ۲۱۷۳-۹۶/۰۴/۰۳

نوبت دوم

یک مرحله‌ای

آگهی مناقصه‌های عمومی

شرکت توزیع برق استان یزد

شرکت توزیع نیروی برق استان یزد در نظر دارد پروژه مشروحه ذیل را از طریق برگزاری مناقصه عمومی یک مرحله‌ای با ارزیابی کیفی به پیمانکار واجد شرایط واگذار نماید. لذا متقاضیان شرکت در مناقصه می‌توانند از تاریخ ۱۳۹۶/۰۴/۰۸ لغایت ۱۳۹۶/۰۴/۱۹ در ساعات اداری در قبال ارائه فیش بانکی به مبلغ ۲۰۰,۰۰۰ ریال واریز شده به حساب سپهر شماره ۰۲۱۹۵۰۹۵۹۰۶۰۰۴ بانک صادرات شعبه مارکار یزد بنام تمرکز درآمدهای شرکت توزیع نیروی برق استان یزد جهت دریافت مدارک مربوط به مناقصه به امور تدارکات این شرکت واقع در یزد – بلوار شهید منتظر قائم یا به سایت شرکت توانیر به آدرس WWW.Tender.tavanir.org.ir یا سایت شرکت توزیع برق استان یزد به آدرس www.yed.co.ir مراجعه و پیشنهادات خود را با توجه به مندرجات دفترچه مناقصه ظرف مهلت مقرر طبق جدول زیر به دبیرخانه این شرکت (یزد – بلوار منتظر قائم – شرکت توزیع نیروی برق استان یزد - کد پستی: ۸۹۱۶۷۹۴۶۳۷) تحویل نمایند. ضمناً به پیشنهادهای تحویل داده شده بعد از انقضاء مدت، ترتیب اثر داده نخواهد شد. کارفرما در رد یا قبول یک یا کلیه پیشنهادات مختار است.

ردیف	شماره مناقصه	شرح مناقصه	شرح عملیات	برآورد (ریال)	تضمین شرکت در مناقصه (ریال)	نوع ضمانتنامه	زمان تحویل پاکتها	زمان بازگشائی پاکت ملاک ارزیابی کیفی
۱	۹۶/۱۱۶/۶۰۳	تعویض سیم مسی با کابل خودنگهدار شهری روستایی فاز ۱ برق شهرستان خاتم	کالا	۱,۳۳۴,۷۵۵,۰۰۰	۱۶۷,۵۰۰,۰۰۰	۱- بانکی. ۲- چک بانکی. ۳- مطالبات. ۴- اوراق مشارکت بی‌نام.	ساعت ۱۰:۳۰ صبح روز سه‌شنبه مورخ ۱۳۹۶/۰۵/۰۳	ساعت ۱۱ صبح روز سه‌شنبه مورخ ۱۳۹۶/۰۵/۰۳
			عملیات	۳۳۷,۸۱۱,۲۰۰				

۱- هزینه درج آگهی مناقصه و کلیه کسورات قانونی به عهده برنده مناقصه می‌باشد.
۲- به پیشنهادات مشروط، مبهم، مخدوش و فاقد سپرده و پیشنهاداتی که بعد از موعد مقرر ارسال گردد ترتیب اثر داده نخواهد شد.
۳- داوطلبان می‌توانند جهت کسب اطلاعات بیشتر با شماره تلفن: ۳۶۲۴۸۹۸۹-۰۳۵ و ۳۶۲۴۳۱۱۱-۰۳۵ امور تدارکات و انبار و ۰۳۵۳۲۵۷۲۱۱۱ برق خاتم تماس حاصل نمایند.

م الف/ ۷۶۵

روابط عمومی شرکت توزیع نیروی برق استان یزد

روزنامه مناقصه مزایده ۲۱۷۳-۹۶/۰۴/۰۳

روزنامه مناقصه مزایده

صاحب امتیاز: مؤسسه روزنامه مناقصه مزایده
مدیر مسؤول: جلیل قنادزاده ■ سردبیر و مدیر عامل: علی قره‌داغلی
رایانگار مدیر اجرایی: emonaqeseh@gmail.com ■ رایانگار سردبیر: mozayedeh@gmail.com
رایانگار بازرگانی: monaqeseh1@gmail.com ■ رایانگار تحریریه: emonaqeseh1@gmail.com
توزیع: پیام‌رسان سبز ■ لیتوگرافی و چاپ: چاپخانه بامشاد

نشانی: تهران، خیابان کریم‌خان‌زند، خیابان ایرانشهر شمالی، روبه‌روی دانشگاه آزاد اسلامی واحد تهران جنوب، پلاک ۲۳۴، طبقه ۲، واحد ۴
تلفن: ۸۳۸۳۵۷۵۷ و ۲-۸۸۴۷۵۷۹۰

چاپ مقالات و نظرات در این نشریه به معنای تأیید یا رد آن مطالب نبوده و «مناقصه مزایده» دارای مشی مستقل خود می‌باشد.

■ امتیاز روزنامه در طرح رتبه‌بندی: ۵۱ ■

راهنمای مناقصه مزایده
www.monaghesatiran.ir
اطلاعات مناقصات و مزایدات
سراسر کشور فقط در سایت

اخبار کوتاه

اظهارنظر محمود پاک‌نیت درباره «شهرزاد ۲»

محمود پاک‌نیت بازیگری که در سری اول مجموعه «شهرزاد» ایفای نقش کرده است درباره سری دوم این مجموعه اظهار کرد: مطمئن هستم حسن فتحی کاری می‌کند که «شهرزاد۲» بهتر از سری قبل باشد.

این بازیگر در گفت‌وگو با ایسنا درباره مجموعه «شهرزاد» بیان کرد: حسن فتحی مدت‌هاست برای «شهرزاد ۲» کار می‌کند تا سری دوم جذاب‌تر از سری اول باشد. به عنوان یکی از اعضای قبلی مجموعه «شهرزاد»، امیدوارم این سری جذاب‌تر از سری قبل باشد چرا که توقع مخاطب از «شهرزاد» بالاست. او گفت: بدون اغراق باید عنوان کنم فیلمنامه «شهرزاد» یکی از بهترین‌هایی بود که طی تمام دوران فعالیت هنری‌ام به من پیشنهاد شد. متن این سریال با ظرافت بسیار زیادی نوشته شده و همین مهم مرا ترغیب به بازی در آن کرد. پاک‌نیت سپس از علی‌نصیریان، ترانه‌علیدوستی، شهاب‌حسینی، مصطفی‌زمانی و... به عنوان سایر همکارانش در این سریال نام برد و اظهار کرد: من خوشحالم که با عوامل کاربلد و همدلی در این سریال همکار بودم و امیدوارم که سری جدید این سریال مانند اغلب آثار آقای فتحی بتواند مخاطبان زیادی را به سوی خود جذب کند. این بازیگر که این روزها در مجموعه‌ای نمایشی برای تلویزیون با عنوان «آشوب» ایفای نقش می‌کند، گفت: این مجموعه که در ارتباط با دفاع مقدس و از دست دادن خرمشهر است یک کار عاشقانه و بسیار جذاب است. او افزود: از نظر من این مجموعه قصه خوبی دارد و از جمله کارهایی است که در کنار موضوع دفاع مقدسی موضوع عاشقانه جذابی دارد. پاک‌نیت همچنین مطرح کرد: همکاری با کارگردان «آشوب» که به عنوان کارگردانی جوان محسوب می‌شود، برایم دلنشین و جذاب است. این کارگردان سال‌های سال کار مستند انجام داده است و این مجموعه هم که اولین کار او در تلویزیون است قصه بسیار خوبی دارد. محمود پاک‌نیت در مجموعه «شهرزاد» نقش پدر شهرزاد را ایفا می‌کرد که حضورش در سری اول این سریال با درگذشتش به پایان رسید.

جواب دندان‌شکن موشکی ایران به ترقه‌بازی تروریست‌ها

فرمانده نیروی انتظامی گفت: رحمت و برکت الهی در کنار حفظ وحدت است و دشمنان تلاش می‌کنند بین شیعه و سنی تفرقه ایجاد کنند، اما باید تلاش کنیم که این وحدت را حفظ کنیم.

به گزارش ایلنا، حسین‌اشتری در مراسم افطاری که در جمع سران طوایف، ریش‌سفیدان و کارکنان مرزبانی و انتظامی سیستان‌وبلوچستان در گروهان مرزی هیرمند برگزار شد، گفت: بنده به سهم خود از همه مسؤولان، ریش سفیدان و مردم استان که همکاری گسترده با مرزبانان و نیروی انتظامی استان دارند، قدردانی می‌کنم.

فرمانده نیروی انتظامی افزود: امروز امنیت استان سیستان‌وبلوچستان، بی‌نظیر و مثال‌زدنی است و در کشورهای اطراف ما چه در مرزهای شرقی و غربی، وقایع مختلفی رخ می‌دهد و اگر وقایع منطقه‌ای و فرامنطقه‌ای را رصد کنیم به این نتیجه می‌رسیم که جمهوری اسلامی ایران یک جزیره امن است. این مقام ارشد انتظامی، افزود: این امنیت در سایه خون شهدا، رشادت‌های جانبازان، انسجام بین مردم با نیروهای مسلح، دستگاه قضایی و اطلاعاتی، ائمه‌جمعه و جماعات و تمام مسؤولان است و در رأس همه این دلایل، رهبری داعیانه و هدایت‌های فرمانده معظم کل قوا قرار دارد. وی تصریح کرد: ما همیشه بعد از پیروزی انقلاب اسلامی عنایت الهی به مردم را حس کرده‌ایم و لطف الهی همواره و در همه عرصه‌ها شامل مردم شریف جمهوری اسلامی ایران بوده است. فرمانده نیروی انتظامی تصریح کرد: دشمنان، معاندان، اشرار و گروه‌های تروریستی همواره دنبال این هستند که امنیت و آرامش مردم را برهم زنند و این اتفاق که در هفته‌های گذشته رخ داد دلیل بر اراده جدید تروریست‌ها نبوده، بلکه آنها سال‌های طولانی تلاش کردند که در امنیت خلل وارد کنند، اما موفق نبوده‌اند و جواب این ترقه‌بازی خود را با جواب دندان شکن موشکی گرفتند. هدف‌گیری دقیق موشکی سپاه پاسداران جمهوری اسلامی ایران به مقر و پایگاه تروریست‌ها بیانگر قدرت و توان ایران است. وی با اشاره به این‌که باید قدر این امنیت را بدانیم، گفت: مرزبانان واقعی حریم کشور، همین مردم شریف هستند که از مرزها پاسداری و مراقبت می‌کنند و تلاش همه همکاران ما بر حفظ امنیت و آرامش مردم است. اشتری تصریح کرد: امروز نیروی انتظامی با ظرفیت عالی، توان خوب و سرمایه بزرگ که اعتماد مردم است در حال انجام وظیفه می‌باشد و لباس نیروی انتظامی لباس خدمت و سربازی امام زمان(عج) است و باید قدر آن را بدانیم.

استمداد پشت میله‌ای‌ها از مردم و خیرین

پیام از زندان

مسعود طاهری- خوب که گوش کنی، پشت میله‌های زندان صدایی می‌شنوی. صدایی از تنهایی؛ صدایی از غم و غربت و صدایی از دردمندانی که جملگی خلافکاران درجه یک نیستند.

یکی راننده بوده و به خاطر تصادف در زندان است، یکی در پرداخت نفقه مشکل داشته و اکنون پشت میله‌ها است، یکی توان پرداخت مهریه ندارد و...

شاید باور کردن این که کسی به خاطر چند میلیون تومان مجبور شده تا میله‌های زندان را تحمل کند، سخت باشد. اما هستند تعداد زیادی از زندانیانی که به همین دلیل در زندان هستند و راهی جز تحمل حبس ندارند.

بنابر آمارهای ستاد دیه کشور امسال قرار است ۱۰هزار زندانی جرایم غیرعمد غیر کلاهبرداری آزاد شوند. خبری که بارقه‌های امید را در بین این دسته از زندانیان ایجاد کرده که شاید بسیاری از آنها به آغوش خانواده باز گردند. در حال حاضر، بنا بر آمارها ۲۴۰ هزار زندانی در زندان‌های کشور حضور دارند که از این تعداد بیش از ۱۴ هزار زندانی جرایم غیرعمد هستند و امیدوارند تا بتوانند از پشت میله‌های سرد زندان آزاد شوند.

علی مهربان، معاون اداری و مالی ستاد دیه کشور می‌گوید: «امسال ۹۵۰۰ نفر زندانی جرایم غیرعمد با کمک مردم آزاد می‌شوند. سال گذشته ۹۳۴۱نفر در جشن‌های گلریزان سطح کشور با مجموع بدهی ۷۴۰میلیارد تومان از زندان آزاد شدند. ستاد دیه کشور در طول ۱۵سال گذشته ۱۱۴هزار نفر زندانی را با کمک‌های افراد و نهادهای مختلف آزاد کرده البته حدود ۴۰درصد آزادی زندانیان به علت گذشت شکات بوده است. درحال حاضر ۱۵هزار زندانی جرایم غیرعمد، ۱۳هزار نفر زندانی جرایم مالی، ۲۸۰۰ نفر زندانی مربوط به مهریه و ۲۴۰۰ نفر زندانی دیه در زندان‌های کشور به سرمی‌برند.

کمبود ظرفیت زندان‌ها

حال از مشقات تحمل سال‌های حبس که بگذری، تازه می‌رسی به این که آیا زندان‌های کشور ظرفیت نگهداری این تعداد زندانی را دارند؟

افشارنیا، رییس کل دادگستری استان خوزستان با اشاره به این که هم‌اکنون ۲۴۰ هزار زندانی در زندان‌های کشور وجود دارد و ظرفیت برای نگهداری از این جمعیت کافی نیست، اظهار کرد: ظرفیت زندان‌های این استان ۵ هزار نفر است اما ۱۲ هزار محکوم در حال حاضر در زندان‌ها حضور دارند!

این تنها یک نمونه از کمبود ظرفیت زندان‌ها در کشور است.

الان دیه مرد ۲۱۰ میلیون تومان است و در ماه‌های حرام هم این مقدار به ۲۸۰ میلیون می‌رسد. حتی در برخی حوادث که برخی افراد در آن ضربه مغزی یا قطع نخاع می‌شوند این مقدار به ۵ یا ۶ دیه هم می‌رسد، مثلاً دیه فردی که در حادثه کارگاهی گرفتار شده است، یک میلیاردو ۸۰۰ میلیون تومان است. حال این‌که در سال‌های ابتدای تأسیس این نهاد حمایتی دیه نرخ مشخصی نداشت و برای جبران خسارت ناشی از ورود یک صدمه جرحی یا فوتی به توافق مبلغی به مصدوم یا اولیای دم پرداخت می‌شد. فقط این را بگویم که ستاد دیه تنها به افرادی که گرفتار جرایم غیرعمد و کلاهبرداری گرفتار شده‌اند کمک می‌کند.

در همین ارتباط، اسدا... جولایی، رییس ستاد دیه کشور می‌گوید: «در سال ۹۵، همکاران ما از ۷۴۲ میلیارد بدهی زندانیان جرایم غیرعمد توانستند ۲۷۱ میلیارد تومان گذشت بگیرند، یعنی ۵۲۱ میلیارد پول هم با کمک مردم در گلریزان‌ها جمع شده است. سال ۹۵ برای آزادی ۹هزار و ۱۴۳نفر با ۷۴۲ میلیارد تومان دیه پرداخت شد، این رقم قابل توجهی است که با کمک همکارانم این اتفاق افتاده است، همکاران من در سال ۹۵ با طلبکاران صحبت کردند و موفق شدند که ۴۰ درصد گذشت بگیرند. در حال حاضر و در ماه رمضان ما در بیش از ۳۰۰ نقطه کشور گلریزان داریم، حتی در برخی از استان مثل اصفهان هر روز مراسم گلریزان برگزار می‌شود. در تبریز مردم تا دو بامداد می‌آمدند و کمک می‌کردند. هم کسی که ۶۹۰ میلیون تومان کمک می‌کرد هم کودکی که قلکش را می‌آورد. در آن گلریزان مردم نزدیک به ۴ میلیارد پول جمع کرده‌اند و می‌دانند ستاد دیه فقط به افرادی با جرایم غیرعمد کمک می‌کند. هستند کسانی که با ۲۰۰ هزار تومان هم در زندان هستند، اما جرایم عمد هستند و ما نمی‌توانیم پول مردم را به آنها اختصاص دهیم.»

متأسفانه برخلاف این‌که گفته شده زندانی زیر ۲۲ میلیون تومان در کشور وجود ندارد اما اخبار حاکی از آن است که بسیاری از زندانیان اوین به همین دلیل در زندان به سر می‌برند. زندانیانی که نتوانستند از پس پرداخت نفقه و مهریه خود برآیند و به همین دلیل به حبس‌هایی تا یک‌سال محکوم شده‌اند.

حال سؤال این است که آیا با وجود کمک‌های مردمی و کمک‌های خیرین، می‌توان به پایان حضور زندانیان جرایم غیرعمد امیدوار بود؟

اسدا... جولایی می‌گوید: «اگرچه هر سال تعداد زیادی از این زندانیان آزاد می‌شوند، اما میزان ورودی این افراد به زندان‌ها آنقدر زیاد است که سال بعد دوباره همه‌چیز به نقطه اول برمی‌گردد. به گفته او، مبادی ورودی و زندانی شدن این افراد همچنان باز و زیاد است و باید این مشکل را در سرچشمه حل کرد. او فرهنگ‌سازی و تصویب بیمه‌نامه شخص ثالث در مجلس را یکی از اقدامات برای حل اصولی این مشکل می‌داند و می‌گوید: «الان تعداد رانندگان زندانی در کشور کم‌تر از ۶۰۰نفر است و ورودی رانندها به زندان در ۳ماه اخیر ماهانه کم‌تر از ۱۰۰نفر بوده است. البته تعدادی از راننده‌ها هم هستند که ممکن است رقم بدهی آنها بسیار سنگین باشد و یا از سال‌های قبل در زندان مانده باشند.»

آسیب‌هایی که زندان دارد

آسیب‌های زندان متأسفانه آنقدر زیاد است که بررسی ابعاد آنها در این مقال نمی‌گنجد و به همین دلیل بوده که بسیاری از مراجع تقلید از قوه قضاییه درخواست کردند تا در این خصوص وارد عمل شود. در همین ارتباط، آیت‌ا...علوی گرگانی مرجع تقلید شیعیان در دیدار با مسؤولان ارشد قضایی استان با تبریک هفته قوه قضاییه اظهار داشت: دستگاه قضایی استان گلستان باید برای کاهش جمعیت زندانیان مهریه تمهیداتی بیندیشد. آیت‌ا...علوی گرگانی افزود: زندان رفتن مرد برای مطالبه مهریه، سبب از هم پاشیدن خانواده می‌شود.

پیام از زندانیان

با توجه به شرایط موجود و این که متأسفانه بسیاری از افراد به دلایلی همچون مهریه و نفقه و... در زندان هستند، لازم است تا هم مردم و هم خیرین بیش از پیش به این امر اهتمام ورزند. در روزگاری که چرخاندن چرخ زندگی برای مرد و زن شاغل هم مشکل است، زندان رفتن یکی ممکن است به قیمت فساد، فحشا و... تمام شود و ادامه این روند در نهایت به کل جامعه آسیب خواهد رساند. همچنین فرهنگ‌سازی هرچه بیش‌تر در خصوص مسایلی همچون مهریه، نفقه، تصادفات و... می‌تواند بسیاری را به خودشان آورده تا زمینه ازدیاد زندانیان از بین برود. چه خوب است که مردم نیز همراه پابه‌پا خیرین به کمک زندانیان کشور آمده و تا جایی که امکان دارد دستگیر آنها باشد. امری که هم خیر دنیا در آن است و هم عافیت جامعه.

مدیرعامل شرکت بهره‌برداری مترو تهران

شایعات درباره خط ۷ مترو فنی نیست

هانیه قنادزاده- مدیرعامل شرکت بهره‌برداری مترو تهران با بیان این مطلب که خط ۷ در بهترین زمان ممکن افتتاح شد، گفت: شایعات درباره این خط فنی نیست. به گزارش خبرنگار «مناقصه مزایده»، محمداحمدی‌بافنده، مدیرعامل شرکت بهره‌برداری مترو تهران به شایعات و اخبار کذب درباره خط ۷ مترو تهران اشاره کرد و گفت: خط ۷ مترو تهران به علت معایب کم‌تر و دارا بودن تجهیزات و امکانات ویژه نسبت به خطوط دیگر مترو دارای برتری است.

وی تأکید کرد: از زمان افتتاح این خط به دلیل محدود بودن قطار، حرکت و فعالیت قطارها حدود ۶ ساعت با سرفاصله ۵۰ دقیقه بوده است. بدهی است این خط نیز همانند سایر خطوط مترو که افتتاح شدند در ابتدا با مشکلاتی مواجه باشد که این ایرادات به زودی و به تدریج رفع می‌شود.

احمدی‌بافنده با تأکید بر این که دلیل این همه مخالفت‌ها و تندروی‌ها را از سوی برخی منتقدان نسبت به افتتاح این خط را نمی‌دانم، اضافه کرد: شایعات و ایرادات قطعاً فنی نیستند؛ من هر روز به ایستگاه‌های این خط سرکشی می‌کنم و آمادگی دارم تا هر زمانی که خبرنگاران می‌خواهند طی یک بازدید دسته جمعی آنها را با جزییات کمی و کیفی ایستگاه‌های خط ۷ مترو و روند آن آشنا کنم.

مدیرعامل شرکت بهره‌برداری مترو تهران با بیان این مطلب که خط ۷ در بهترین زمان ممکن افتتاح شد، بیان کرد: این افتتاح این خط به مهرماه موکول می‌شد قطعاً ما با مشکلات متعددی روبه‌رو می‌شدیم.

احمدی‌بافنده توضیح داد: پیک مسافر از اواسط مرداد ماه و آغاز شهریور شروع شده و منطقه ۲ هم که یکی از بزرگ‌ترین مناطق تهران است به دلیل حجم مسافر ما را در این خط با مشکلات فراوان روبه‌رو می‌کرد.

وی با بیان این‌که در زمان افتتاح این خط و با حرکت اولین قطار بیش از ۱۷۰ مسافر از طریق آن جابه‌جا شده‌اند، تصریح کرد: با توجه به این‌که در حال حاضر ۴ رام قطار در خط ۷ وجود دارد، با افزودن یک رام قطار دیگر سرفاصله حرکت از ۵۰ به حدود ۲۵ تا ۳۰ دقیقه کاهش یابد

احمدی افزود: هیچ کاری در ابتدا بدون نقص اتفاق نمی‌افتد، حتی اقدامات کوچکی مانند ایجاد آسفالت، پیاده روسازی، جدول کشی و ... ممکن است در ابتدا با مشکلاتی مواجه شود چه برسد به افتتاح یک خط مترو که بعضی انتظار دارند بدون هیچ گونه عیب و نقصی ایجاد شود. این نوع قضاوت عادلانه نیست.

مدیرعامل شرکت بهره‌برداری مترو تهران خاطر نشان کرد: خط ۷ مترو شمال غرب را به جنوب‌شرق تهران متصل می‌کند که با تمام خطوط دارای تقاطع است و در واقع خطوط ۶ و ۷ تمام تهران را به یکدیگر وصل می‌کند.

پرواز خودرو پرنده تا سال آینده

استارت آپ پال وی (Pal-v) در هلند از نمونه در حال تکمیل خودروی پرنده خود که تا سال دیگر به بازار می‌آید رونمایی کرد. به گزارش ایسنا و به نقل از دویچه‌وله، این خودروی پرنده در حالت بسته بودن ملخ‌ها همانند یک خودرو در خیابان به حرکت در می‌آید. طول این خودرو پرنده ۴متر و عرض آن دو متر بوده و به قدری جمع و جور است که به راحتی می‌تواند در هر پارکینگی جای گیرد.

شاعرانه

سعدی

خبرت خراب‌تر کرد جراحت جدایی
چو خیال آب روشن که به تشنگان نمایی
تو چه ارمغانی آری که به دوستان فرستی
چه از این به ارمغانی که تو خویشتن بیایی
بشدی و دل ببردی و به دست غم سپردی
شب و روز در خیالی و ندانمت کجایی

سخن بزرگان

بتهوون

■ هرگاه آسایش، درازمدت و بی دلیل باشد، به تنبلی می گراید.

دیالوگ

جاده‌ای به‌سوی تباهی

سم مندز

می‌دونی بدترین قسمت خیانت چیه؟ این که هیچ‌وقت از طرف دشمن نیست.

حاشیه ورزشی

مهدوی و اربابی در میان ۱۰۰ داور برگزیده تکواندو

رقابت‌های تکواندو قهرمانی جهان در حالی آغاز شد که دو داور بین‌المللی از ایران در میان ۱۰۰ داور قضاوت‌کننده در این مسابقات حضور دارند.

به گزارش مهر، قضاوت این دوره از رقابت‌های جهانی برعهده ۱۰۰ داور از کشورهای مختلف است که شهرام اربابی و حافظ مهدوی دو داور بین‌المللی کشورمان که در سال‌های اخیر بیش‌ترین و بهترین قضاوت‌ها در میان داوران کشورمان در میادین بین‌المللی به‌خصوص رقابت‌های جهانی و المپیک داشته‌اند، در این دوره نیز قضاوت خواهند کرد.

این تعداد داور از میان سمینارهای داوری و کلاس‌های هماهنگی که طی ماه‌های گذشته در ۱۰ کشور مختلف برگزار شد، گزینش شده‌اند. تمامی داوران وارد کلاس هماهنگی قبل از مسابقات شده‌اند.

این کلاس با نظارت مستقیم «شکیر شربات» رییس کمیته داوران فدراسیون جهانی و در مرکز «تکواندوان» شهر موجو روزانه در دو نوبت صبح و عصر تشکیل می‌شود. کلاسی که به امور تئوری و عملی اختصاص دارد. در پایان این کلاس داوران وسط، داوران کنار و داوران ناظر بر بازبینی فیلم مبارزات در زمان اعتراض انتخاب خواهند شد.

مسابقات بر روی ۵ «شی‌هاپ‌چانگ» برگزار می‌شود و ۱۰ داور هم مسؤولیت سیستم‌های رایانه‌ای را برعهده خواهند داشت. براساس برنامه‌ریزی انجام شده، داوران در سالن مسابقات مستقر نیستند. آنها در سالنی همجوار بر سالن اصلی حضور داشته و برای هر مبارزه داوران به وسیله سیستم رایانه‌ای انتخاب شده و قبل از آغاز مبارزه وارد میدان می‌شوند. طبق تصمیم فدراسیون جهانی داوران در صورت اشتباه فاحش، از ادامه قضاوت در مسابقات محروم خواهند شد.

رقابت‌های تکواندو قهرمانی جهان از امروز با حضور ۹۶۶ تکواندوکار از ۱۸۷ کشور در سالن «تی‌وان» شهر موجو در کره جنوبی آغاز می‌شود.

از مسی و دی‌ماریا تا رونالدو و مورینیو

ستاره‌هایی که دوست ندارند مالیات بدهند

به تازگی نام کریستیانو رونالدو و ژوزه مورینیو نیز به لیست متهمان مالیاتی دنیای فوتبال اضافه شده است.

به گزارش «ورزش سه»، در روزهای اخیر تیتر اول رسانه‌های فوتبال جهان به فرار مالیاتی کریستیانورونالدو، فوق ستاره پرتغالی رئال‌مادرید اختصاص یافته و حتی این موضوع او را در آستانه جدایی از جمع کهکشانی‌ها قرارداده است.

البته رونالدو تنها ستاره‌ای نیست که طی سالیان اخیر درگیر چنین مسایلی بوده و این دست پرونده‌ها گریبان مسی، مارادونا و بسیاری دیگر از فوق ستاره‌ها را نیز گرفته است. در ادامه، نام چند تن از این افراد را مرور خواهیم کرد؛

لیونل مسی؛ محکوم

برنده ۵ توپ طلا در ژوئن سال ۲۰۱۶ به علت فرار از پرداخت ۴،۶۷ میلیون یورو مالیات حق پخش تصویر از سال‌های ۲۰۰۷ تا ۲۰۰۹ به ۲۱ ماه حبس تعزیری محکوم شد.

البته در اسپانیا، جرایم غیرخشونت آمیز کم‌تر از دو سال به جریمه نقدی تغییر شکل خواهد داد و مسی نیز مشمول این قانون شد تا از خطر حبس رهایی یابد.

خاویر ماسکرانو؛ محکوم

هم تیمی لیونل مسی نیز سرنوشتی مشابه وی داشت و به علت فرار مالیاتی در سال‌های ۲۰۱۱ و ۲۰۱۲، ژانویه سال ۲۰۱۶ به پرداخت ۱،۵ میلیون یورو محکوم شد.

اولی هوینس؛ محکوم

یکی از بزرگ‌ترین قربانیان این دست از پرونده‌ها، اولی هوینس رییس باشگاه بایرن بود در سال ۲۰۱۴ به علت فرار ۲۷،۵ میلیون یورویی، برای ۲۱ ماه راهی زندان شد. اما بعد از گذشت ۲۱ ماه و آزادی در نوامبر ۲۰۱۶، همه چیز به حالت سابق بازگشت و هوینس دوباره ریاست باوارایی‌ها را بر عهده گرفت.

آنخل دی‌ماریا؛ محکوم

رأی پرونده آنخل دی‌ماریا، ستاره آرژانتینی و سابق رئال‌مادرید نیز اعلام شد تا او نیز محکوم به پرداخت جریمه‌ای ۱،۷۶ میلیون پوندی و یک سال زندان شود. اما همانند پرونده هموطنان دی‌ماریا در بارسا، وی نیز راهی زندان نخواهد شد و به پرداخت جریمه بسنده خواهد کرد.

روماریو؛ محکوم

ستاره سابق فوتبال برزیل که یکی از عوامل اصلی قهرمانی سلسائو در جام جهانی ۱۹۹۴ بود، در سال ۲۰۰۹ توسط دادگاه ریودوژانیرو به انجام دو سال خدمات اجتماعی و پرداخت ۱۱۷هزار دلار محکوم شد.

اما علی‌رغم به جای گذاشتن چنین پرونده‌ای، روماریو تنها یک سال بعد، رسماً وارد دنیای سیاست شد و هنوز هم به این حرفه مشغول است.

ژوزه مورینیو؛ متهم

آقای خاص نیز مدتی است به فرار مالیاتی ۳،۳ میلیون یورویی در بین سال‌های ۲۰۱۱ و ۲۰۱۲ متهم شده است.

همانند رونالدو، اتهام مورینیو نیز در دوران حضور در رئال اتفاق افتاده و وکیل هر دو سوپراستار پرتغالی، وکیلی مشهور به نام خورخه‌مندس است.

کریستیانو رونالدو؛ متهم

پرسر و صداترین سوژه یک هفته اخیر دنیای فوتبال مربوط به کریستیانورونالدو، ستاره پرتغالی لوس‌بلانکوس است که به فرار ۱۴،۷ میلیون یورویی متهم شده و در تاریخ ۳۱ ژوئن باید در دادگاه خود در اسپانیا حاضر شود.

اتهام رونالدو، عدم پرداخت مالیات خود در بین سال‌های ۲۰۱۱ تا ۲۰۱۴ است و همین موضوع ممکن است در نهایت باعث جدایی او از جمع کهکشانی‌ها شود.

ساموئل اتوئو؛ متهم

در نوامبر ۲۰۰۹، دادستانی اسپانیا حکمی معادل ۱۰ سال زندان و ۱۱۸ میلیون یورو جریمه برای فرار مالیاتی اتوئو از سال ۲۰۰۴ تا ۲۰۰۹ منتشر کرد.

اتوئو ۳،۹ میلیون یورو از مالیات خود را پرداخت نکرده بود تا پروسه‌ای همانند الکسیس‌سانچس، ستاره شیلیایی و سابق بارسا را تجربه کند.

نیمار؛ متهم

نیمار نیز در نوامبر ۲۰۱۶ با درخواست دادگاهی در اسپانیا برای دو سال زندان و پرداخت ۱۰ میلیون یورو مواجه شد.

نیمار هنوز هم درگیری‌های فراوانی درمورد انتقال خود در سال ۲۰۱۳ از سانتوس به بارسا دارد و بسیاری معتقدند او حق فروش خود را پرداخت نکرده است. مشکلات نیمار در فصول اخیر به حدی بوده که بارها شایعه جدایی او نیز از بارسا مطرح شده است.

مارادونا؛ متهم

در سال ۲۰۰۵، دادگاهی در ایتالیا مارادونا را به پرداخت ۳۷،۲ میلیون یورو به علت فرارهای متعدد مالیاتی متهم کرد.

اما همان دادگاه در سال ۲۰۱۲ اعتراف کرد که اشتباهاتی در روند پرونده رخ داده است و به همین دلیل تحقیق و تفحص برای پرونده مارادونا همچنان ادامه دارد.