روزنامه
مناقصه مزایده
اجتماعی، فرهنگی، سیاسی، اقتصادی
راهنمای رایگان مناقصه مزایده در monaghesatiran.ir
چهارشنبه ۱۲ مهر ۱۳۹۶ ■ ۱۳ محرم ۱۴۳۹ ■ سال سیزدهم ■ شماره ۲۲۵۴ ■ قیمت ۱۰۰۰۰ ریال ■ ۱۲ صفحه
Wednesday ■ 4.Oct.2017 ■ Vol.13 ■ No.2254 ■ 10000 RIs ■ ISSN:2008-2886

اپلیکیشن کتاب
مجموعه قوانین و مقررات برگزاری مناقصه و مزایده
علاقمندان می توانند چاپ هشتم و آخرین ویرایش کتاب را از طریق بارکد روبه‌رو در کافه بازار خریداری و نصب نمایند.
قیمت کتاب: ۲۸ هزار تومان
قیمت نرم‌افزار: ۲۰ هزار تومان

۱ رهبر معظم انقلاب اسلامی
حج بهترین فرصت برای خنثی کردن فعالیت تبلیغاتی دشمنان است

۵ دبیر ستاد توسعه فناوری اطلاعات معاونت علمی اعلام کرد
نظارت بر صحت اجرای پیوست فناوری مناقصات ICT

۴ پیش‌بینی «مناقصه مزایده»
گرمای افزایش قیمت فولاد در زمستان امسال!

اولین مجموعه مصر قانون در کشور
ویژه قانون نامه ششم توسعه

فصلنامه قانون نامه
به زودی برروی پیشخوان کیوسک‌های سراسر کشور

فراخوان‌های امروز

- شرکت پتروشیمی بوعلی سینا (سهامی عام)
- شرکت پالایش نفت بندرعباس
- شرکت پتروشیمی ایلام
- شرکت توزیع نیروی برق استان همدان
- شرکت مدیریت تولید برق بیستون
- شرکت توسعه منابع آب و نیروی ایران
- شرکت سازه گستر سایپا
- مدیریت اجرایی طرح بزرگ میدان شهدا
- شهرداری بندرماهشهر
- شرکت مخابرات ایران منطقه اردبیل
- شهرداری علی آباد کتول

محدوده مسؤولیت کمیسیون مناقصه در لغو و تجدید مناقصه ۳

طرح: آتلیه مناقصه مزایده

سایه حمایت دولت بر سر تولیدکنندگان آب و برق پهن می‌شود
رقابت مخرب شرکت‌ها در مناقصات خارجی به‌دنبال عملکرد جزیره‌ای ۹

بررسی باشگاهی که قرار است، نماینده ایران در آسیا باشد
نفت، مزایده دقیقه ۹۰ و بحران ساختگی! ۱۲
تیم فوتبال نفت تهران که یکی از نمایندگان ایران در لیگ قهرمانان آسیا است، در دو سال گذشته مشکلات زیادی را پشت سر گذاشته و حتی حضور این تیم در فصل جدید لیگ قهرمانان آسیا در هاله‌ای از ابهام است.

عضو کمیسیون عمران مجلس برای ۴۰سال آینده خبر داد
واگذاری خدمات CIP فرودگاه امام (ره) با رقمی ناچیز به یک پیمانکار ۲
عضو کمیسیون عمران مجلس، گفت: چگونه ممکن است فردی با یک هواپیمای از رده خارج، مجوز شرکت هواپیمایی اخذ کند. به گزارش خانه‌ملت، محمدرضاملکشاهی‌راد با بیان این که توسعه گردشگری باید متناسب با مزیت‌های آن رشد کند، گفت: شاید در بسیاری از مناطق ایران یکی از مزیت‌هایی که می‌تواند درآمدزایی کرده و متناسب با آن اشتغال ایجاد کند و ...

معاون اجرایی شورای شهر تهران
ساختار مزایدات و مناقصات شهرداری باید بازنگری شود ۷
شورای شهر پنجم تهران، این روزها با جدیت تمام به دنبال کاهش اختیارات شهردار پایتخت است. اختیاراتی که طبق گفته بسیاری از کارشناسان و مسؤولین باعث تخلفات و فسادهای بسیار در شهرداری شد.

دبیر انجمن قطعه‌سازان مطرح کرد
راهکار اساسی رفع مشکل پرداخت مطالبات قطعه‌سازان با گشایش اعتبار ال‌سی ریالی ۱۰

رهبر معظم انقلاب اسلامی
حج بهترین فرصت برای خنثی کردن فعالیت تبلیغاتی دشمنان است

حضرت آیت‌ا...خامنه‌ای، رهبر معظم انقلاب اسلامی در دیدار سرپرست حجاج ایرانی، مسؤولان و دست‌اندرکاران حج امسال با ابراز خرسندی از بازگشت همراه با سلامت و عزت حجاج ایرانی، به وجود یک جبهه بین‌المللی و عظیم تبلیغاتی در مقابل جمهوری اسلامی اشاره و خاطرنشان کردند: راه مقابله با این جبهه خطرناک، روشنگری و برخورد تبلیغاتی فعال و تهاجمی است و حج یکی از مراکز اصلی و اساسی برای این اقدام است.

به گزارش مناقصه‌مزایده به نقل از پایگاه اطلاع‌رسانی دفتر مقام‌معظم‌رهبری، حضرت آیت‌ا...خامنه‌ای با تشکر از همه دست‌اندرکاران برگزاری حج، گفتند: روز بازگشت حجاج با سلامت و عافیت، برای ما همچون یک روز عید و روز جشن است. رهبر انقلاب اسلامی «حفظ امنیت، عزت و احترام حجاج» را از جمله دل‌نگرانی‌های مهم خود خواندند و افزودند: براساس گزارش مسؤولان، حجاج امسال از حفظ احترام و عزت خود در اغلب موارد راضی بوده‌اند، اگرچه برخی موارد تخلف نیز گزارش شده که باید پیگیری شود.

ایشان با اشاره به وجود یک جبهه بسیار خطرناک و فعال و مجهز به انواع وسایل و امکانات تبلیغاتی در مقابل جمهوری اسلامی، گفتند: نظام اسلامی ظرفیت و توان فراوانی برای ایستادگی و تهاجم علیه این جبهه دارد و فرصت حج بهترین منبر تبلیغی برای ارتباط گرفتن با مردم دنیا و خنثی کردن تبلیغات طرف مقابل است.

حضرت آیت‌ا...خامنه‌ای، تعطیل یا محدود کردن ظرفیت‌های ارتباطی ایران با مردم در حج همچون دعای کمیل، مراسم برائت، اجتماعات و همایش‌های تبلیغی را ترفند دولت سعودی علیه جمهوری اسلامی خواندند و افزودند: امروز در دنیای اسلام، تعداد بی‌شماری از نخبگان مایل به شنیدن حقیقت از زبان جمهوری اسلامی هستند، بنابراین باید مسایل مهمی همچون استکبارستیزی، افشای ماهیت غرب، برائت از دشمنان اسلام و مضامین بلند دعای کمیل را با ادبیات نافذ، لحن خوب و استدلال عمیق از طریق ابزارهای نوین تبلیغاتی به مخاطبان منتقل کنید.

ایشان، وجود ابهام در ذهن مخاطبان در اثر حجم انبوه تبلیغات منفی علیه کشورمان را طبیعی خواندند و خاطرنشان کردند: در زمان برگزاری حج، مسؤولان سعودی با وقاحت و بی‌حیایی تمام در تلویزیون ظاهر شدند و علیه جمهوری اسلامی، حرف زدند و طبیعی است که این حرف‌ها در مردم عادی سایر کشورها ابهام‌آفرین است، اما باید با ارتباط با مردم، ابهامات را رفع کنید و حصار طرف مقابل را بشکنید.

رهبر انقلاب اسلامی همچنین بر انتقال اقلام مصرفی زائران از ایران تا حد امکان تأکید کردند و در خصوص کاهش بازارگردی حجاج ایرانی، افزودند: اگر این گزارش براساس بررسی‌های دقیق باشد، جای خوشوقتی است.

پیش از سخنان رهبر انقلاب اسلامی، حجت‌الاسلام‌والمسلمین قاضی‌عسکر، نماینده ولی‌فقیه و سرپرست حجاج ایرانی با بیان گزارشی از فعالیت‌های انجام گرفته، شعار حج امسال را «حج، معنویت، اقتدار ملی و همبستگی اسلامی» خواند و گفت: با زحمات شبانه‌روزی، تلاش شد تا امنیت و عزت حجاج ایرانی تأمین شود و آنان با رضایت به کشور برگردند.

همچنین آقای محمدی رییس سازمان حج و زیارت در گزارشی با اشاره به معنویت و نظم حجاج ایرانی، گفت: «هماهنگی بعثه و سازمان حج»، «تدوین ساختار ویژه مدیریت بحران»، «برپایی خیمه‌های جدید در عرفات»، «مدیریت منظم حمل و نقل»، «توجه به امنیت و تغذیه زائران»، «آموزش کارگزاران و اقدامات ویژه پزشکی» از جمله نقاط قوت حج امسال بود.

کردها همچنان به دنبال استقلال
اقلیم کردستان عراق انتخابات ریاست و پارلمان برگزار می کند

انتخابات ریاست اقلیم کرستان عراق و پارلمانی این اقلیم در اول نوامبر برگزار می‌شود.

به گزارش ایسنا، شبکه سومریه نیوز عراق گزارش داد، کمیسیون عالی مستقل انتخابات و همه‌پرسی اقلیم کردستان عراق از تکمیل تمامی آمادگی‌ها برای برگزاری انتخابات پارلمانی و ریاست اقلیم کردستان عراق در اول ماه نوامبر آتی خبر داد.

هندرین محمد از مسؤولان این کمیسیون اعلام کرد: تمامی مقدمه‌چینی‌ها برای انتخابات پارلمانی و ریاست اقلیم کردستان تکمیل شده است و چند زمان را برای تکمیل پروسه تعیین خواهیم کرد.

هندرین محمد افزود، زمان تشکیل ائتلاف‌ها میان احزاب تا ششم ماه میلادی جاری ادامه می‌یابد و احزابی که تصمیم به ائتلاف با یکدیگر دارند، باید در یک فهرست قبل از پایان مهلت تعیین شده به کمیسیون انتخابات مراجعه کنند.

وی ادامه داد، کمپین‌های تبلیغاتی انتخابات از ۱۵ اکتبر جاری (۲۳ مهر) آغاز خواهد شد و زمان‌هایی که تعیین می‌شوند به دلیل ضیق وقت باقی مانده تا برگزاری انتخابات قابل تغییر نیستند.

پارلمان عراق همان‌طور که بنا بود تشکیل جلسه داد و عضویت نمایندگان کرد عراق را که به نفع همه‌پرسی استقلال کردستان عراق رأی داده بودند، تعلیق کرد.

به گزارش سایت شبکه سومریه نیوز، پارلمان عراق به ریاست سلیم‌جبوری با حضور ۱۷۵ نماینده و در غیاب نمایندگان کرد تشکیل جلسه داد.

در این جلسه اعضای پارلمان موافقت خود را با مضامین سخنرانی نماینده آیت‌ا...سیدعلی‌سیستانی در خطبه‌های نماز جمعه که بر انجام مذاکره و رجوع به قانون اساسی عراق درباره بحران اقلیم کردستان عراق تأکید کرد، اعلام کردند.

یک منبع پارلمانی اعلام کرد، نمایندگان عراق از دولت خواستند تمام تدابیر لازم را برای اجرای مضامین سخنرانی مرجعیت عالیقدر شیعه اتخاذ کند.

این منبع که خواست نامش فاش نشود، گفت: پارلمان بار دیگر دولت را ملزم کرد تصمیمات پارلمان را که متضمن تدابیری علیه همه‌پرسی است، اجرا کند.

پارلمان عراق در عین حال تصمیم گرفت تعاملات مالی با اقلیم کردستان عراق را هم متوقف کند.

نمایندگان پارلمان عراق همچنین عضویت نمایندگان کرد حامی همه‌پرسی را تعلیق کردند.

برخی نمایندگان پارلمان عراق پیش‌تر در کمپینی اقدام به جمع‌آوری امضا علیه حضور نمایندگان کرد در مجلس کرده بودند اما با این وجود فراکسیون پارلمانی جنبش «تغییر» و جماعت اسلامی اعلام کردند، به پارلمان عراق باز می‌گردند.

ائتلاف ملی عراق در پی نشست خود با سلیم جبوری تصمیماتی را در خصوص حضور نمایندگان کرد در جلسات پارلمان صادر کرد.

در بیانیه ائتلاف ملی وابسته به شیعیان این کشور آمده است، هیأت ائتلاف ملی نشست مهمی را با سلیم‌جبوری برای بررسی حضور نمایندگان کرد در جلسات پارلمان برگزار کرد.

این ائتلاف افزود: در این نشست تصمیم بر آن شد که هر نماینده ائتلاف کردستان که طرفدار تصمیمات اخیر پارلمان باشد و به مضامین قانون اساسی اعتقاد داشته و نتایج همه‌پرسی را به رسمیت نشناسد در جلسات پارلمان حضور یابد.

ائتلاف آورده است، تصمیم گرفته شد، لیست‌هایی شامل اسامی نمایندگان حامی همه‌پرسی و افرادی با مواضع روشن تنظیم شود تا به منظور لغو عضویت آنها در پارلمان به دادگاه مراجعه شود و تا زمان تصمیم‌گیری دادگاه درباره آنها عضویتشان معلق است.

فراکسیون پارلمان سازمان بدر نیز از هیأت رییسه پارلمان خواست با بازگشت تعدادی از نمایندگان کرد به پارلمان مخالفت کند چون آنها سوگند خود را با مشارکت در همه‌پرسی زیر پا گذاشته‌اند.

یادداشت

هزار توی قوانین و مصوبات پوچ

مجتبی قدیری

در حالی که وجود قوانین و مقررات باید تسهیل‌کننده بسیاری از امور باشد، شاهد آن هستم که قوانین و مقررات در کشور ما به هزارتویی شبیه شده که گرفتار شدن در آن، خلاصی به دنبال ندارد. هزارتوی پیچیده و پر راز و رمزی که گاه حتی وکلای خبره نیز از حل آن عاجز می‌مانند.

متأسفانه همه قوانین کشور را این هزارتو دربر گرفته است، از قوانین تجارت تا قوانین کیفری. از قانون کار تا...

نکته اینجاست که در این هزارتوی قانونی، دستگاه‌ها و نهادهای مختلف اجراکننده قوانین، گاه متضاد با هم عمل می‌کنند و گاه سلیقه‌ای و بدتر آن که بعضاً شاهد عطف به ماسبق قوانین هم هستیم.

به عنوان مثال، تبلیغات کالا بر روی خودروهای حمل‌کننده محصولات، ممنوع است و به گفته وفاتقی‌پوریان، مدیرعامل شرکت پخش پرنیان‌مهیار، «شاهد دخالت پلیس راهنمایی و رانندگی در جریمه کامیونت‌های توزیع محصولات غذایی به دلیل نصب برچسب‌های تبلیغاتی شرکت‌ها هستیم». در حالی که بدنه اتوبوس‌های شهری از تبلیغات خوراکی و... مملو شده‌است!

این دوگانگی قوانین مایه تعجب است و یکی از همان پیچ‌وخم‌های گمراه‌کننده هزارتوی قوانین است که شاید اعمال سلیقه علت آن است. چرا که اگر قانون باشد، باید برای همه یکسان بوده و تفاوتی قائل نشود.

همچنین بسیاری از صاحبان کسب‌وکار، اعتراضات فراوانی به عملکرد سازمان تأمین اجتماعی داشته و ادعا دارند که اجرای برخی قوانین از سوی این دستگاه، سلیقه‌ای است و مبنای قانونی ندارد.

به راستی چرا این‌گونه است؟ چرا قوانین در کشور سلیقه‌ای اجرا می‌شود؟

اجرای سلیقه‌ای قوانین، باعث شده بسیاری از فعالیت‌های اقتصادی در کشور با چالش مواجه شوند و به قولی در روند حرکتی آنها، اخلال ایجاد شود. قوانین مصوبی که در ذیل خود چندین تبصره، ده‌ها دستورالعمل و آیین‌نامه نیز دارند!

در حالی که بحث خروج اقتصاد از دست دولت و واسپاری آن به بخش تعاون و خصوصی از مدت‌ها پیش مطرح است، کم‌تر شاهد وجود قوانین برای حمایت از این دو بخش هستیم و همان چند قانون محدود نیز که به دفاع از بخش خصوصی یا تعاون پرداخته است در هزارتوی قوانین و دستورالعمل‌ها کارایی خود را از دست داده است.

نکته اینجاست که بحث تنقیح قوانین که قرار است به وسیله مجلس شورای اسلامی انجام شود، آنقدر به کندی در حال اجراست که اگر بگوییم اجرا نمی‌شود، درست‌تر خواهد بود. اگر تنقیح قوانین از سوی مجلس شورای اسلامی به جد دنبال شود، شاید بسیاری از پیچ‌وخم‌های این هزارتو برطرف شوند. اما شاید همین هزارتوی سخت و پیچیده در مجلس هم ریشه دوانده که باعث شده این نهاد قانون‌گذار کم‌تر به موضوع تنقیح قوانین توجه کند.

نکته اینجاست که بسیاری از مجریان قانون در کشور از این هزارتوی قوانین خوشحال هستند و آن را سلاحی می‌دانند تا هرجا خواستند از آن استفاده کرده و به قولی رقیب را از میدان به‌در کنند. هزارتویی که همه راه‌ها را به «رم» ختم کرده و بسیاری از قوانین کارآمد را پوچ می‌کند.

راهنمای مناقصه مزایده

گزارش روزانه مناقصه‌مزایده از آگهی‌های منتشر شده در بیش از ۱۰۰ روزنامه کشور
در روز سه‌شنبه ۱۱ مهر ۱۳۹۶

آمار کلی	
تعداد روزنامه‌های دارای فراخوان	۵۹
تعداد کل فراخوان‌ها	۲۱۳
فراخوان‌های جدید	۱۸۸
مناقصات	۱۰۴
مزایده‌ها	۷۸
مشارکت	–
خرید خدمات	۶

تعداد فراخوان‌ها به تفکیک موضوعی

مناقصات	
آب وفاضلاب	۱۰
عمرانی	۲۴
برق والکترونیک	۲
خدمات عمومی	۱۵
صنعت سلولزی ، چاپ وآموزش	۱
دریایی وساحلی	۱
نفت و گاز	۱۰
بهداشت	۱
کارگاه صنعتی	–
اتوماسیون و ابزاردقیق	۱
صنعت	۱۸
معدن	–
صنایع غذایی و کشاورزی	۲
فلز وآلیاژهای فلزی	–
صنعت نساجی	۳
وسایط نقلیه و کمپینگ	۳
لوازم اداری وخانگی	–
لوله واتصالات	۲
مالی	۳
صنایع هوایی	–
صنعت ترابری	۱
ایمنی و هشدار	–
فضای سبز ، ورزشی و تفریحی	۲
رایانه و فناوری	٤
صنایع شیمیایی	۱
متفرقه	–

مزایدات	
امتیاز و حقوق	۲۲
املاک و اموال غیر منقول	٤۳
کالا ، ماشین آلات و ضایعات	۱۳
سایر مزایدات	–

مشارکت	
مشارکت عمومی و خصوصی	–
جذب سرمایه گذار	–

خرید خدمات	
خدمات ومشاوره مهندسی	۶

برای اطلاع از جزییات فراخوان‌ها می‌توانید به سایت www.monaghesatiran.ir مراجعه‌کرده و به صورت رایگان از راهنمای مناقصه مزایده استفاده کنید.

رامین شاهی
ramin.a.shahi@gmail.com

بهارستان

سخنگوی کمیسیون اقتصادی اعلام کرد

ارتقای ۷ پله‌ای رتبه رقابت‌پذیری اقتصاد ایران

سخنگوی کمیسیون اقتصادی مجلس ارتقای ۷ پله‌ای رتبه رقابت‌پذیری اقتصاد را متأثر از تلاش دولت در زمینه‌هایی چون بهداشت، آموزش ابتدایی و آموزش عالی دانست.

به گزارش خانه‌ملت، رحیم‌زارع با اشاره به ارتقای ۷ پله‌ای رتبه رقابت‌پذیری اقتصاد ایران در سال ۲۰۱۷ اظهارداشت: ۱۲ شاخص تأثیر مستقیم بر رتبه رقابت‌پذیری اقتصاد کشور دارد که در سال‌های اخیر شاهد افزایش شاخص‌های بهداشت و آموزش ابتدایی در کشور بوده‌ایم. عضو هیأت رییسه کمیسیون اقتصادی مجلس شورای اسلامی توضیح داد: شاخص بهداشت و آموزش ابتدایی از شاخص‌های اصلی و تأثیرگذار بر افزایش نوآوری است، بنابراین با افزایش بودجه در دو بخش بهداشت و آموزش می‌توانیم موضوع نوآوری را دنبال کنیم. نماینده مردم آباده، بوانات و خرم‌بید در مجلس دهم شورای اسلامی با بیان این‌که بودجه آموزش و پرورش در ۶ سال گذشته دو برابر افزایش یافته است، گفت: بودجه آموزش در سال‌های گذشته شاهد افزایش ۱۳۰ درصدی بود و همین شرایط را نیز در حوزه بودجه بهداشتی شاهد بودیم.

ارتقای شاخص علمی ایران در خاورمیانه

وی با اشاره به پیشرفت ایران در بخش‌های دیگر که بر رتبه رقابت‌پذیری اقتصادی ایران تأثیردارد، اشاره کرد و ادامه داد: در زمینه تکنولوژی (به خصوص تکنولوژی نانو) در ایران پیشرفت چشمگیری داشته و حرف برای گفتن دارد، این تکنولوژی به تولید علم وابسته است و با این حساب توانسته‌ایم به اهداف سند چشم‌انداز ۲۰ ساله و رسیدن به جایگاه اول علمی در منطقه خاورمیانه دست پیدا کنیم. این نماینده مجلس تأکید دارد که در حوزه علمی ایران به جایگاه سوم و چهارمی در خاورمیانه رسیده و در کنار ژاپن، ترکیه و کره‌جنوبی قرار گرفته است.

بررسی شاخص‌های کاهش رتبه رقابت‌پذیری اقتصاد ایران

وی با بیان این‌که رتبه رقابت‌پذیری اقتصادی ایران در بین ۱۳۸ کشور جهان ۶۹ و در بین ۲۰ کشور منطقه جایگاه ۱۳ را داریم، گفت: این رتبه‌ها قابل قبول نیست و باید بر روی شاخص‌هایی که عامل کاهش رتبه رقابت‌پذیری اقتصاد ایران می‌شود کار کنیم و یکی از شاخص‌ها که تأثیر منفی بر این موضوع گذاشته است کارایی بازار نیروی کار است که در واقع رتبه ۱۳۴ را به خود اختصاص داده‌ایم. زارع بیان‌داشت: رتبه ایران در شاخص پیشرفته بودن بازار مالی و پیشرفته بودن بنگاه‌های تجاری به ترتیب ۱۳۱ و ۱۰۹ است و همچنین شاخص آمادگی تکنولوژی رتبه ۹۷ را به خود اختصاص داده است، با این حال نباید چشم خود را بر عملکرد قابل دفاع در زیرساخت‌ها، ثبات در اقتصاد کلان، بهداشت و آموزش ابتدایی و آموزش عالی ببندیم.

نرخ بیکاری زنان بیش از دو برابر نرخ عادی بیکاری است

این نماینده مجلس به وضعیت اشتغال در کشور اشاره کرد و توضیح داد: یکی از مواردی که باید روی آن کار شود، نیروی کار است که متأسفانه نرخ بیکاری در زنان در سال ۲۰۱۶، بالغ بر ۲۳ درصد یعنی دو برابر نرخ عادی است و این رقم نیز در بین تحصیلکرده‌های نیز قابل توجه است، اما دولت می‌گوید نرخ بیکاری ۱۰ درصد است. سخنگوی کمیسیون اقتصادی مجلس با بیان این‌که نرخ بیکاری در بین تحصیلکرده‌ها ۲۵ درصد است، اظهارداشت: در این بین باید توجه داشت که اکثر کسانی که در اداره‌های دولتی مشغول به‌کارهستند، تحصیلات زیر فوق دیپلم دارند بنابراین اگر بازار نیروی کار ارتقا یابد و بر روی بنگاه‌های تجاری کار شود، شاهد سیر صعودی رتبه رقابت‌پذیری اقتصاد ایران خواهیم بود.

وزیر کشور در مجلس اعلام کرد

برنامه‌ریزی نامناسب در ۷۰ سال گذشته دلیل عقب‌افتادگی مناطق مرزی

وزیر کشور با تأکید بر لزوم اصلاح در نظام برنامه‌ریزی و بودجه‌ریزی کشور برای حل مشکلات و برقراری توازن، گفت: اکثر مناطق مرزی کشور دچار عقب‌افتادگی و توسعه‌نیافتگی هستند به‌طوری که بسیاری از شهرهای کوچک در سیستان و بلوچستان از لحاظ توسعه‌یافتگی در شرایط بدتری از این استان به سر می‌برند. به گزارش ایسنا، عبدالرضا رحمانی‌فضلی در جلسه علنی مجلس به سؤال حسینعلی شهریاری، نماینده زاهدان درباره دلیل تقسیم نشدن استان سیستان و بلوچستان به دو یا ۳ استان پاسخ داد. رحمانی فضلی با بیان این‌که ۱۵ استان کشور متقاضی تقسیمات کشوری هستند، گفت: در وزارت کشور بر مبنای قوانین تقسیمات کشوری و با اهداف تقویت وحدت ملی، انسجام اجتماعی، کمک به فرایند توسعه متوازن و آمایش سرزمینی و تجربه گذشته از تقسیمات به این نتیجه رسیده‌ایم که موضوع تقسیمات کشوری فعلاً جایگاهی ندارد و استان‌هایی همچون سیستان و بلوچستان که دچار عقب‌افتادگی مضاعف و شرایط نامطلوب اقتصادی هستند باید رسیدگی‌های بیش‌تری شود. وی با بیان این‌که ما در سطح ملی با عدم تعادل و توازن مواجهیم، افزود: اکثر مناطق مرزی از عقب‌افتادگی و توسعه‌نیافتگی رنج می‌برند به‌طوری که برخی از استان‌های حتی کوچک‌تر از سیستان و بلوچستان از لحاظ آمارها و شاخص‌های توسعه‌یافتگی وضعیت بهتری از این استان ندارند.

وزیر کشور تقسیمات کشوری را راه‌حل جبران عقب‌افتادگی و توسعه‌یافتگی ندانست و توضیح داد: برنامه‌ریزی نامناسب از ۷۰ سال پیش تاکنون باعث چنین عقب‌افتادگی در مناطق مرزی شده است. متأسفانه ما به برنامه‌ریزی بخشی و کلان توجهی نداریم و تا زمانی که به پتانسیل‌ها توجهی نشود، نمی‌توانیم شاهد بهبود شرایط باشیم. از طرفی دیگر در نظام بودجه‌ریزی تخصیص‌ها بر مبنای مناطق توسعه نیافته و نامتوازن نیست و سرمایه‌گذاری‌های مناسبی نیز در این مناطق انجام نمی‌شود. رحمانی‌فضلی افزود: در این دولت بیش از ۱۰۰ اختیار را به استان‌ها دادیم اما باز هم نظام پولی و بانکی بر مناطق مختلف فعالیت مناسبی نداشته و بیش‌تر در مراکز متمرکز شده‌اند. توزیع اعتبارات به خوبی انجام نمی‌شود لذا شاهد مشکلاتی در استان‌هایی همچون سیستان و بلوچستان هستیم. اعتقاد ما این است که تقسیم شدن این استان منجر به افزایش بار مالی به ویژه در شرق کشور می‌شود آن هم در شرایطی که این مناطق با مسایل امنیتی مواجه است. وی تأکید کرد: تقسیم شدن استان سیستان و بلوچستان به نفع مردم این منطقه نیست. ما به همین دلیل علی‌رغم افزایش دو برابری بودجه عمومی در طی چند سال گذشته تمامی تلاش‌مان توجه بیش‌تر به این استان برای بهبود وضعیتش است. امیدواریم نمایندگان نیز در نظام برنامه‌ریزی و بودجه‌ای تغییرات اساسی ایجاد کنند تا شاهد بهبود شرایط باشیم چون در غیر این صورت تقسیمات استانی نتیجه‌ای جز افزایش بار مالی و دگرگونی مسایل امنیتی نخواهد داشت. بنده به عنوان رییس شورای امنیت این موضوع را در مقطع کنونی به صلاح نمی‌دانم. وزیر کشور مجدداً بعد از توضیحات شهریاری گفت: آمارهایی که آقای شهریاری در مورد وضعیت استان سیستان و بلوچستان مطرح کردند همه براساس ارقام کارشناسی دستگاه‌های دولتی است. بنده به عنوان وزیر کشور، رییس شورای امنیت و عضو شورای عالی امنیت ملی و فرد معتقد به امنیت پایدار با اطمینان این موضوع را می‌گویم که ما هیچ مسأله امنیتی در داخل استان سیستان و بلوچستان نداریم اما این استان با دو کشور هم مرز است. این کشورها در کنترل مرزها و امنیت داخلی‌شان ضعف داشته که این باعث بروز مسایل و مشکلاتی شده‌اند. بالاترین هزینه نیز متوجه مردم این منطقه خواهد شد که از مرزها دفاع می‌کنند. ۲۰ هزار نفر از مردم بلوچستان عضو بسیج منطقه هستند. در سیستان نیز چنین شرایطی حاکم است که آنها در وضعیت بسیار نامناسب اقلیمی امنیت را حفظ کردند. رحمانی گفت: استان‌های کوچک‌تری از سیستان و بلوچستان همچون ایلام، لرستان، کردستان و خراسان جنوبی وجود دارند که وضعیت‌شان از لحاظ شاخص‌ها مطلوب‌تر از سیستان و بلوچستان نیست لذا اگر بنا بود تقسیمات کشوری برای توسعه نقش مؤثری داشته باشد باید وضعیت این استان‌ها بهتر می‌شد. قبول کنیم که مشکل ما از لحاظ نظام برنامه‌ریزی و بودجه‌ای است که لازم است نمایندگان در این باره اهتمام ویژه‌ای داشته باشند.

عضو کمیسیون عمران مجلس برای ۴۰ سال آینده خبر داد

واگذاری خدمات CIP فرودگاه امام (ره) با رقمی ناچیز به یک پیمانکار

عضو کمیسیون عمران مجلس، گفت: چگونه ممکن است فردی با یک هواپیمای از رده خارج، مجوز شرکت هواپیمایی اخذ کند.

به گزارش خانه‌ملت، محمدرضا ملکشاهی‌راد با بیان این‌که توسعه گردشگری باید متناسب با مزیت‌های آن رشد کند، گفت: شاید در بسیاری از مناطق ایران یکی از مزیت‌هایی که می‌تواند درآمدزایی کرده و متناسب با آن اشتغال ایجاد کند و بخش عمده‌ای از مشکلات کشور را رفع کند، بخش گردشگری و مزیت‌های آن است.

عضو کمیسیون عمران مجلس‌شورای‌اسلامی با تأکید بر این‌که باید شراطی مهیا شود که گردشگر وارد ایران شود، افزود: گردشگری که وارد ایران می‌شود، به امنیت، رفاه، امکانات و وسایل دسترسی به اماکن تاریخی و گردشگری نیاز دارد، که در بخش امنیت، نظام جمهوری اسلامی ایران جایگاه ویژه‌ای دارد، چرا که بسیاری از کشورهای منطقه و حتی اروپایی به اندازه ایران امنیت ندارند.

یکی از مهم‌ترین بخش‌ها برای توسعه گردشگری، بحث فرودگاه‌ها است

ملکشاهی با بیان این‌که یکی از مهم‌ترین بخش‌ها برای توسعه گردشگری، بحث فرودگاه‌ها است، ادامه داد: بسیاری از متخصصان و سرمایه‌گذاران از طریق فرودگاه وارد کشور می‌شوند، لذا پیشانی کشور در بدو ورود، فرودگاه‌ها است، یعنی امکانات در یک فرودگاه در لحظه اول ذهن یک گردشگر و یا سرمایه‌گذار را شکل می‌دهد.

وی با اشاره به مأموریت‌های کمیسیون عمران مجلس برای بازدید از فرودگاه‌ها و بنادر سایر کشورها یادآور شد: بسیاری از کشورهای کوچک در کنار ایران همانند قطر و امارات از نظر فرودگاهی و هواپیمایی با ایران تفاوت زیادی داشته و در جایگاه بالاتری قرار دارند، در حالی که مزیت‌های گردشگری ایران و همچنین نیروی انسانی و ثروت ایران قابل مقایسه با این کشورها نیست.

نگاه ایران در حوزه فرودگاه‌ها توسعه‌محورانه نیست

نماینده مردم خرم‌آباد در مجلس‌شورای‌اسلامی با بیان این‌که نگاه ایران در حوزه فرودگاه‌ها بسیار کوچک بوده و توسعه‌محورانه نیست، افزود: معمولاً مدیران در حوزه فرودگاهی، مدیرانی ضعیف و ناکارآمد بوده‌اند به ویژه فرودگاه امام خمینی (ره) که باید پایگاه و مدل بسیار خوب در زمینه شهر فرودگاهی در خاورمیانه باشد، که متأسفانه این امر تاکنون شکل نگرفته است. عضو کمیسیون عمران مجلس‌شورای‌اسلامی، با اشاره به این‌که فرودگاه امام خمینی(ره) از تمامی فرودگاه‌ها در هر کشور کوچکی، عقب مانده‌تر است، تصریح کرد: با توجه به سرعتی که فرودگاه نجف دارد، قطعاً طی سال‌های آینده فرودگاه امام خمینی (ره) از این فرودگاه عقب می‌ماند.

خدمات CIP در فرودگاه امام به مدت ۴۰ سال به یک شرکت پیمانکاری واگذار شده است

ملکشاهی با اشاره به شکل‌گیری تحقیق و تفحص از شرکت فرودگاه‌های کشور ادامه داد: خدمات CIP در فرودگاه امام خمینی (ره) با یک رقم بسیار ناچیز به مدت زمان حدود ۴۰ سال به یک شرکت پیمانکاری واگذار شده است، که بسیار جای تعجب دارد، لذا باید مشخص شود که دلایل عقب‌ماندگی فرودگاه امام‌خمینی(ره) طی سنوات گذشته چه بوده است؟ وی با بیان این‌که عدم توسعه فرودگاه امام‌خمینی(ره) در سال‌های گذشته چه معنایی دارد، اظهارکرد: میزان توسعه فرودگاه امام‌خمینی(ره) راضی‌کننده نیست و صف عریض و طویل مسافران خارجی و مسافران داخلی در پشت گیت‌های بازرسی، ساعت‌های طولانی معطل می‌مانند.

فرودگاه امام‌خمینی(ره) باید مدل توسعه‌یافته یک فرودگاه بین‌المللی باشد

عضو کمیسیون عمران مجلس شورای اسلامی، با بیان این‌که گاهی گیت‌های بازرسی وجود دارد، اما نیروی کافی برای استقرار در پشت گیت‌ها وجود ندارد، افزود: فرودگاه امام‌خمینی(ره) باید مدل توسعه‌یافته یک فرودگاه بین‌المللی باشد و بتواند با کشورهای خاورمیانه رقابت کند، اما متأسفانه تجهیزات لازم و وسایل حمل و نقل در این فرودگاه وجود ندارد. نماینده مردم خرم‌آباد در مجلس‌شورای‌اسلامی، با اشاره به این‌که در بدو ورود به فرودگاه‌های مختلف دنیا تمامی امکانات برای حمل و نقل مسافر فراهم است، ادامه داد: در فرودگاه امام‌خمینی(ره) پس از نصب پلکان و پیاده شدن مسافران از هواپیما، باید مسافران منتظر اتوبوس برای حضور در پاویون فرودگاه باشند.

مدیران در حوزه هوایی تحت تکفل جریانات سیاسی هستند

وی با بیان این‌که فرودگاه امام‌خمینی(ره) به عنوان پیشرفته‌ترین فرودگاه ایران چنین مشکلاتی دارد، تصریح کرد: اگر بحث سایر فرودگاه‌ها مطرح شود، ناگفتنی‌های بسیاری دارد که نشان می‌دهد وضعیت فرودگاه‌های کشور تأخیرهای پروازی، وضعیت پروازها، ایمنی فرودگاه‌ها و ناوگان هوایی ناسامان بوده و همگی زیر سؤال هستند. عضو کمیسیون عمران مجلس‌شورای‌اسلامی با بیان این‌که شرکت‌ها و آژانس‌های مسافربری و امکانات آنها همگی زیر سؤال هستند، گفت: چگونه ممکن است فردی با یک هواپیمای از رده خارج، مجوز آژانس و شرکت هواپیمایی اخذ کند، لذا کمیسیون عمران مجلس به موضوع اصلی که نظارت بر فرودگاه‌ها است، ورود کرده و استانداردسازی فرودگاه‌ها را در دستور کار خود قرار می‌دهد، لذا مدیریت در فرودگاه‌ها باید بازتعریف شود، چراکه در حوزه هوایی مدیران تحت تکفل جریانات سیاسی هستند و به نظرات کارشناسی اهمیتی نمی‌دهند.

وزیر راه و شهرسازی هشدار داد

دردسرهای تهران فروشی!

افزایش دو میلیون نفری جمعیت پایتخت نتیجه صدور ۷۶۰ هزار پروانه ساخت

وزیر راه و شهرسازی با بیان این‌که وقتی شهرداری اداره شهر را با بنگاه‌داری اشتباه می‌گیرد، سوداگری نیز در شهر رواج خواهد گرفت، گفت: به فرض اگر هیچ تحولی در سیاست‌گذاری تهران رخ نداده و همچنان شهرداری تمایل به فروش شهر داشت، باید بگویم که مشتری برای این تخلفات وجود نداشت همچنان که در سال‌های ۱۳۹۳ تا ۱۳۹۵ شاهد عدم استقبال مردم از خرید خانه بودیم.

به گزارش «صما»، عباس آخوندی با حضور در شورای شهر تهران با بیان این‌که وجود ۵۰۰ هزار خانه خالی در تهران در ۴ سال گذشته ۷۶۰ هزار پروانه برای ساخت واحدهای مسکونی صادر شده است، گفت: از سال ۱۳۸۹ تا ۱۳۹۲، ۷۶۰ هزار پروانه برای ساخت واحدهای مسکونی صادر شده، گفت: به‌طور میانگین سالانه ۲۰۰ هزار پروانه صادر شده که این بیش‌ترین رشد صدور پروانه ساختمانی بوده است.

وی با بیان این‌که اگر رشد متوسط خانوار را ۳,۳ درصد در نظر بگیریم، گفت: با توجه به صدور ۷۶۰ هزار پروانه، باید بگویم که با این صدور پروانه دو میلیون نفر به جمعیت‌پذیری تهران اضافه شده است.

وزیر راه و شهرسازی با بیان این‌که علی‌رغم صدور پروانه شاهد آن بودیم که از سال‌های ۱۳۹۰ تا ۱۳۹۵ جمعیتی جذب نشده که این نکته مهمی است، گفت: آمار واحدهای مسکونی سال ۱۳۹۵ براساس سرشماری ۳,۳ میلیون بوده است، این نشان می‌دهد شهر تهران از ۱۰ میلیون نفر ظرفیت جمعیت‌پذیری دارد و در ۵ سال گذشته هم حداکثر بار صدور پروانه و فروش پایتخت را داشته است.

آخوندی بیان کرد: نکته قابل توجه آن است که برآورد ما براساس بررسی‌ها نشان می‌دهد که در سال ۱۴۱۵ این جمعیت‌پذیری ۱۶ میلیونی که متوجه مجموعه البرز و تهران است، به ۱۹,۵ نفر می‌رسد که حتی به ۲۰ میلیون نفر در ۲۰ سال آینده نمی‌رسد و نشان می‌دهد رشد منطقه البرز و تهران از رشد میانگین ملی در آینده کم‌تر است.

وی افزود: جمعیت‌پذیری شهر تهران براساس آنچه که در پروانه‌ها و ضوابط ساختمانی طراحی شده، جمعیت‌پذیری بالای ۱۲,۵ میلیون نفر است، این در حالی است که افق جمعیت‌پذیری پیش‌بینی شده ۱۰,۵ میلیون نفر بوده است.

وزیر راه و شهرسازی افزود: نکته مهم این است که اگر فرض کنیم تخلف در دوره مدیریت جدید نیز وجود داشته باشد سؤال اینجاست که آیا این تخلفات بازار دارد؟ باید عنوان کنم که در آینده بازاری نخواهد داشت چراکه ما با شهری مواجه هستیم که ۵۰۰ هزار خانه خالی دارد که این نشان‌دهنده عدم تعادل وحشتناک در شهر است و این نکته مثبت تحولات آینده است که می‌توانیم بر روی آن تمرکز کنیم. آخوندی افزود: اگر فرض کنیم هیچ تحولی در سیاست‌گذاری تهران رخ نداده و همچنان شهرداری تمایل به فروش شهر داشت، باید بگویم که مشتری برای این تخلفات وجود نداشت همچنان که در سال‌های ۱۳۹۳ تا ۱۳۹۵ شاهد عدم استقبال مردم از خرید خانه بودیم. وزیر راه و شهرسازی با بیان این‌که تهران اضافه بر این‌که یک کلان‌شهر است، پایتخت نیز است که این پایتخت بودن مسؤولیت‌ها و مأموریت‌های مضاعفی را در تهران ایجاد کرده که با سایر کلان‌شهرها متفاوت است گفت: تبریز، مشهد اصفهان و... کلان‌شهر هستند اما به دلیل این‌که پایتخت نیستند ویژگی‌های متفاوتی دارند.

آخوندی با بیان این‌که اعضای شورای شهر تهران باید بتوانند از ظرفیت‌های تهران دفاع کنند و اگر نقصی در عملکرد وجود دارد آن را برطرف کنند، گفت: شهر تهران به دلیل این‌که پایتخت است هم سود می‌برد و هم هزینه‌هایی را پرداخت می‌کند.

وی با بیان این‌که مطالعاتی در خصوص امکان‌پذیری تجدیدنظر در پایتخت انجام شده که سبب شده یافته‌های زیادی در خصوص تهران و کرج داشته باشیم، گفت: لازم است وزارت راه و شورا و شهرداری‌های تهران و کرج یک بار این مطالعه را مرور کنند تا به یک مفهوم مشترک در خصوص مسایل شهر تهران برسیم و بدانیم چه آینده‌ای در انتظار تهران است.

وزیر راه و شهرسازی با اشاره به تحولات جمعیتی تهران گفت: در سال ۴۵، جمعیت شهر تهران دو میلیون و ۹۸۰ هزار نفر بوده است و جمعیت پیرامون با اندکی تغییر اندک بود به‌گونه‌ای که جمعیت کرج به حدود ۴۰ هزار نفر می‌رسید و در طرح جامع سال ۴۵ پیش‌بینی شده بود که جمعیت تهران در سال ۷۰ به ۵,۵ میلیون نفر برسد اما در عمل این جمعیت به حدود ۶,۳ میلیون نفر رسید و نکته مهم این است که جمعیت پیرامون شهر تهران به ۸ میلیون نفر افزایش یافت.

آخوندی ادامه داد: جمعیت شهر تهران تقریباً جمعیت مطابق با طرح جامع بود اما در پیرامون تقریباً جمعیت چند برابر شد.

وی با بیان این‌که بزرگ‌ترین خطای سیاسی و استراتژیک تفکیک البرز از تهران بود، گفت: جمعیت همچنان بین البرز و تهران سیال است و نمی‌توان یک جمعیت سیال را با یک تفکیک سیاسی غیرسیال کرد. وزیر راه و شهرسازی با بیان این‌که جمعیت تهران از ۶,۳ به ۸,۷ میلیون نفر رسید، گفت: به نظر می‌رسد در ۲۵ سال بعد جمعیت پیرامون به ۱۶ میلیون نفر برسد و نکته‌ای که باید توجه کرد این است که ظرف سال‌های ۴۵ تا ۹۵ جمعیت تهران ۳ برابر شد ولی جمعیت حاشیه تهران ۵ برابر شد که یک آشفتگی بیش از حد در حاشیه تهران داریم که نمی‌توانیم به آن بی‌توجه باشیم چراکه براساس تقسیمات کشوری یک مجموعه ۴۲ بخش دارد که در خصوص تهران تنها ۴ بخش این تقسیمات سکونت و اشتغالشان در داخل شهرهای پیرامون تهران است و ۴۲ بخش اشتغال و معاش‌شان به تهران و کرج بستگی دارد. بنابراین تهران نمی‌تواند نسبت به پیرامون خود را مصون نگه دارد هرچند که از لحاظ قانونی می‌تواند جدا باشد اما در عمل کاملاً تحت تأثیر پیرامون است چراکه روزانه یک میلیون و ۲۵۰ هزار نفر از شهرهای پیرامونی به تهران می‌آیند و برای جابه‌جایی این افراد ۵۳۰ هزار خودرو دخیل هستند. آخوندی با بیان این‌که سرانه تخت بیمارستان در تهران به ازای هر ۱۰۰۰ نفر ۳,۲۴ تخت است، گفت: در پیرامون تهران کم‌تر از یک تخت برای هر ۱۰۰۰ نفر است و تصور کنید می‌توان این فقر را از تهران دور نگه داشت؟ بنابراین باید عنوان کنم که با مسأله پیچیده‌ای روبه‌رو هستیم. وزیر راه و شهرسازی افزود: جمعیت‌پذیری گذشته نشان می‌دهد که توسعه مهار نشده در پیرامون تهران و یک سوداگری در داخل شهر تهران داریم که به تفصیل به آن خواهم پرداخت.

پژواک

ایران در میان ۳۰ کشور تأثیرگذار در سازمان جهانی دریانوردی

مدیرکل امور دریانوردان و گواهینامه‌های دریانوردی سازمان بنادر و دریانوردی با بیان این‌که در یک دهه اخیر، ایران بیش از ۱۳۰ سند در سازمان جهانی دریانوردی ارایه داد که متضمن پیشنهاداتی بود، گفت: ایران جزو ۳۰ کشور اول تأثیرگذار در IMO است.

به گزارش فارس، علی‌اکبر مرزبان اظهارداشت: سازمان جهانی دریانوردی (IMO) سازمانی تخصصی از سازمان ملل متحد است که کنوانسیون تأسیس آن در سال ۱۹۴۷ در ژنو برگزار شد.

وی ادامه داد: هدف اصلی IMO این است که کشورها، استانداردهای یکنواختی برای ایمنی و امنیت دریانوردی، تسهیل ترافیک دریایی، حفظ محیط‌زیست دریا و... داشته باشند و به تصویب برسانند و کشورهای عضو این قوانین را به صورت یکنواخت اجرا کنند.

مدیرکل امور دریانوردان و گواهینامه‌های دریانوردی سازمان بنادر و دریانوردی افزود: سال ۱۹۴۸ میلادی کنوانسیون IMO به تصویب رسید و در سال ۱۹۵۸ اجرایی شد که مقر آن در لندن مستقر است.

وی با بیان این‌که کشور ایران جزو اولین اعضای سازمان جهانی دریانوردی است، گفت: در سال ۱۹۵۸ ایران جزو اولین کشورهایی بود که به عضویت IMO درآمد و در حال حاضر ۱۷۲ کشور عضو IMO هستند.

مرزبان افزود: کشورهای عضو شامل چند دسته هستند، دسته‌ای که هیچ نقشی ندارند و فقط مجری هستند و دسته‌ای که کشورهای پیشرو در صنعت دریانوردی بوده و حدود ۱۰ کشور نظیر ژاپن، آمریکا، فرانسه، آلمان، کره‌جنوبی و... است و بیش‌ترین سند و پیشنهاد قوانین را در IMO ارایه می‌دهند.

مدیرکل امور دریانوردان و گواهینامه‌های دریانوردی سازمان بنادر و دریانوردی توضیح داد: کشور ایران بعد از آن ۱۰ کشور در جایگاه بالایی قرار دارد و در واقع جزو ۳۰ کشور اول تأثیرگذار در IMO است.

وی اضافه کرد: در یک دهه اخیر، ایران بیش از ۱۳۰ سند در سازمان جهانی دریانوردی ارایه داد که متضمن پیشنهاداتی بود.

مدیرکل امور دریانوردان و گواهینامه‌های دریانوردی سازمان بنادر و دریانوردی ادامه داد: در بخش استانداردهای آموزش و گواهینامه‌های شایستگی دریانوردان کارگروهی مشخص شد که ریاستش را فقط کشورهای ایران و آمریکا برعهده داشتند، ما ۴۷ سند متضمن پیشنهادات اصلاحی نسبت به کنوانسیون ارایه دادیم که این رقم برای کشور آمریکا ۲۵ سند بود.

مرزبان گفت: در بخش استانداردهای آموزش و گواهینامه شایستگی دریانوردان، ایران در تصویب برخی کنوانسیون‌ها کشور لیدر و پیشرو بوده است.

مدیرکل امور دریانوردان و گواهینامه‌های دریانوردی سازمان بنادر و دریانوردی ادامه‌داد: کشور ایران در بخش امنیت دریانوردی حرف‌های زیادی برای گفتن در دنیا دارد ضمن آن‌که ما از میان ۱۷۴ کشور جزو ۳۰ کشور اول سازمان جهانی دریانوردی در بخش نقش‌آفرینی و توسعه مقررات بین‌المللی IMO هستیم.

مرزبان بیان کرد: هفته آینده سازمان جهانی دریانوردی IMO رویداد موازی گرامیداشت روز جهانی دریانوردی را در پاناما برگزار می‌کند در این راستا وزارت امور دریایی پاناما طی نامه‌ای درخواست داده است که از بین ۵۰ کشور، مدیرعامل سازمان بنادر و دریانوردی ایران در کارگروه‌ها و پنل‌های سطح عالی تخصصی این مراسم به عنوان سخنران حضور داشته باشد.

بهبود شرایط وام ۸۰ میلیونی مسکن در بن‌بست معادلات بانک مسکن

پیشنهاد آخوندی، وزیر راه و شهرسازی برای کاهش اقساط وام خرید مسکن، بانک مسکن را با چالش مواجه کرده به‌طوری که این بانک اعلام کرده در صورت اجرای این پیشنهاد، دولت باید کسری منابع را از محلی جبران و برای این اقدام یارانه بدهد. به گزارش فارس، از پیشنهاد جذاب وزیر راه و شهرسازی به دولت برای کاهش اقساط وام خرید مسکن ماه‌ها می‌گذرد، اما ظاهراً هنوز این پیشنهاد در دولت و یا بانک مرکزی جدی گرفته نشده و به نوعی نسبت به آن بی‌اعتنا هستند. بانک مسکن نیز بعد از مدت‌ها نسبت به این موضوع واکنش نشان داده و اعلام کرده است در صورتی دوره بازپرداخت اقساط تسهیلات صندوق پس‌انداز یکم افزایش می‌یابد که دولت یارانه‌ای برای تأمین منابع بپردازد. اگرچه از این پیشنهاد بسیاری از کارشناسان و متقاضیان مسکن به خصوص خانه اولی‌ها خرسند شده و این اقدام در بالا بردن قدرت خرید و رونق خرید و فروش مناسب ارزیابی شد اما واکنش به این مطلب از سوی بانک مسکن که امکان افزایش دوره بازپرداخت اقساط را طی شرط و شرطی ارزیابی کرده این نتیجه را حاصل می‌کند که اجرای این پیشنهاد حداقل به سال جاری قد نمی‌دهد.

وام ۸۰ میلیونی سطح فعلی قدرت خرید متقاضیان هدف را پوشش دهد

محمدحسن مرادی، مدیر امور طرح و برنامه بانک مسکن با تأکید بر این‌که هر تغییری در شرایط تسهیلات، بر روی مدل و سازوکار صندوق پس‌انداز یکم اثرگذار است، گفته است: افزایش دوره بازپرداخت اقساط وام مسکن می‌تواند منجر به کاهش و افزایش منابع شود بنابراین باید در صورت اجرای این پیشنهاد، دولت از طریق کسری منابع را جبران کند.

مدیر امور طرح و برنامه بانک مسکن ادامه داد: جبران به این معنا که کسری صندوق با ارایه یارانه‌ای تأمین شود. پیش از این هم کسری صندوق از محل بازپرداخت اقساط مسکن مهر جبران شد. مرادی گفته بود که برای اجرای این پیشنهاد باید مبالغی تأمین شود که منابع آن را می‌توان از طرق مختلف از جمله از محل صندوق توسعه ملی تأمین کرد.

وی همچنین درباره امکان افزایش سقف تسهیلات خرید مسکن تا پایان سال جاری گفت: افزایش سقف وام مسکن نه در دستور کار بانک مسکن است و نه در دستور کار وزارت راه و شهرسازی. همین مقدار وام می‌تواند سطح فعلی قدرت خرید متقاضیان هدف را پوشش دهد.

برای پوشش بیش‌تر و بالا رفتن درصد این پوشش باید میزان وام افزایش یابد

این در حالیست که حامدمظاهریان، معاون مسکن و ساختمان وزیر راه و شهرسازی با حمایت از کاهش اقساط و افزایش دوره بازپرداخت وام مسکن به فارس گفته بود که در مذاکرات با بانک مرکزی بر این موضوع تأکید کرده‌ایم که میزان وام باید افزایش یابد و طول مدت بازپرداخت اقساط از ۱۲ سال به ۱۵ سال برسد و نرخ سود این تسهیلات که در حال حاضر در بافت فرسوده ۸ درصد و در سایر نقاط ۹,۵ درصد است کاهش یابد. مظاهریان تأکید کرد: پس برای پوشش بیش‌تر و بالا رفتن درصد این پوشش باید میزان وام افزایش یابد؛ چراکه در حال حاضر میزان پوشش وام در شهرهای کوچک برای خرید مسکن ۸۰ درصد و تهران تا ۵۰ درصد است. براساس این گزارش، در حال حاضر اقساط وام ۸۰ میلیونی مسکن به صورت ثابت ماهانه بیش از ۹۵۰ هزار تومان است و پرداخت این مبالغ در این سطح از عهده خانه اولی‌ها خارج است. اگرچه آمار ثبت‌نام در صندوق خانه یکم در بانک مسکن بالا است اما بالا بودن اقساط باعث شده تا برخی از متقاضیان علی‌رغم سررسید امتیاز تسهیلات ۸۰ میلیونی خرید هنوز در خرید مسکن جدی نباشد.

هرچند مسؤولان ارشد وزارت راه و شهرسازی سطح کنونی اقساط را مناسب ارزیابی کرده‌اند اما به‌طور جدی پرداخت این مبالغ بسیار سخت و دشوار است و از عهده هر متقاضی که با پس‌انداز قصد خرید مسکن دارد خارج است.

پورحاجت، دبیر کانون سراسری انبوه‌سازان ایران با اشاره به این‌که مدلی که در ایران اجرا می‌شود نتوانسته پاسخگوی تقاضا و عرضه باشد، گفت: به نظر می‌رسد باید پرداخت تسهیلات، راحت‌تر شود و مدت بازپرداخت حداقل ۲۵ سال و سپرده‌گذاری هم حداکثر ۶ ماه باشد. وی ادامه داد: اکنون مسکن در رکود قرار دارد اما با این بخش مانند یک حوزه در رکود قرار گرفته رفتار نمی‌شود. اگر هر بخشی دچار رکود شود باید مشوق‌های مالیاتی و تسهیلات در نظر بگیرند اما متأسفانه این اقدام در بخش مسکن انجام نشد. مجیدکیان‌پور، نایب رییس کمیسیون عمران مجلس نیز در این باره تأکید دارد با وضعیت فعلی جوانان نمی‌توانند به‌راحتی صاحب مسکن شوند و همین موضوع باعث شده تا سن ازدواج بالا برود. برای یک کشور اسلامی خوب نیست که جوانان آن در گیرودار تهیه مسکن برای ازدواج باشند. وی افزود: نرخ سود تسهیلات مسکن باید بسیار پایین باشد تا مردم به راحتی توانایی بازپرداخت آن را داشته باشند. مدت بازپرداخت هم باید طوری باشد که متناسب با قدرت خرید مردم و به صورت پلکانی تعریف شود.

محدوده مسؤولیت کمیسیون مناقصه در لغو و تجدید مناقصه

علی قره داغلی (ویرایش دوم؛ بهمن ۹۵) - به روال شماره‌های اخیر، به طرح یک سؤال در خصوص قانون مناقصات و ارایه پاسخ آن پرداخته‌ایم. شرح آن پیش روی شماست.

***

مسؤولیت کمیسیون مناقصه در لغو و تجدید مناقصه تا کجا است؟

آیا می‌تواند بعد از اعلام برنده و یا حتی انعقاد قرارداد پس از پی بردن به اشتباه یا خطای خود از تصمیمش عدول نماید؟

بعد از شکایت مناقصه‌گری به رییس دستگاه و کشف خطا در فرایند مناقصه تکلیف کمیسیون چیست؟

پاسخ:

براساس ماده ۵۳ قانون محاسبات عمومی مصوب ۱۳۶۶ اختیار و مسؤولیت تشخیص و انجام تعهد برعهده وزیر یا رییس مؤسسه (بالاترین مقام دستگاه) است و تشخیص هم در ماده ۱۷ همین قانون عبارت است از «تعیین و انتخاب کالا و خدمات و سایر پرداخت‌هایی که تحصیل یا انجام آنها برای نیل به اجرای برنامه‌های دستگاه‌های اجرایی ضروری است.» که مطابق تبصره ۱ ماده ۵۳ قابلیت تفویض مستقیم کلی یا بعضی را دارد اما براساس ماده ۷۹ همین قانون معاملات دستگاه‌ها باید از طریق مناقصه یا مزایده انجام پذیرد که در ماده ۸۹ اشاره شده نحوه انجام معاملات و تشریفات مناقصه و مزایده براساس قانون مصوب مجلس خواهد بود که براساس قانون برگزاری مناقصات مصوب ۱۳۸۳ تعیین و انتخاب «ارایه کننده» کالا و خدمات که قبلاً به واسطه وظایف ذاتی رییس دستگاه نیاز به خود کالا و خدمات توسط وی مشخص شده است، مطابق بند هـ ماده ۶ که وظیفه تعیین برندگان اول و دوم مناقصه را مشخص نموده برعهده کمیسیون مناقصه گذاشته شده است. از سویی این کمیسیون براساس بند الف ماده ۵ ق.ب.م متشکل از؛ رییس دستگاه یا نماینده وی، ذی‌حساب یا بالاترین مقام مالی حسب مورد، مسؤول فنی یا واحدی متقاضی مناقصه گزار است؛ بنابراین می‌توان گفت در خصوص مناقصات، این کمیسیون با رأی اکثریت است که عهده‌دار وظیفه تشخیص ارایه کننده کالا و خدمات شده است و تصمیمش شورایی است لذا تشخیص رییس به تنهایی در این تصمیم‌گیری جایگاهی ندارد مگر در موارد مصرح در قانون از جمله در تأیید موارد عدم‌الزام به برگزاری مناقصه.

اکنون سؤال این است اگر یک مقام اداری در اتخاذ تصمیم سهواً یا عمداً اشتباه کند، تکلیف چیست؟! آیا می‌تواند از تصمیم خود عدول نماید؟ آیا می‌تواند تصمیم جدید اتخاذ نموده و فرایندی را که پیش رفته به عقب برگرداند؟

اصولاً براساس قوانین موجود اگر دادگاه پی به اشتباه خود ببرد می‌تواند از تصمیم قبلی خود عدول نموده و آن را اصلاح کند مستند آن هم ماده ۴۰ قانون امور حسبی مصوب ۱۳۱۹ است که بیان می‌دارد «هرگاه دادگاه رأساً یا بر حسب تذکر به خطای تصمیم خود برخورد، در صورتی که آن تصمیم قابل پژوهش نباشد می‌تواند آن را تغییر دهد.» ولی آن را مشروط به غیرقابل پژوهش (اعتراض) بودن نموده است.

از سویی طبق ماده ۱۲۶ قانون محاسبات عمومی کشور «حقوقی که بر اثر تخلف از شرایط مندرج در قراردادها برای دولت ایجاد می‌شود جز در مورد احکام قطعی محاکم دادگستری که لازم‌الاجرا خواهد بود کلاً یا بعضاً قابل بخشودن نیست.»

همچنین هیأت رسیدگی به شکایات قانون برگزاری مناقصات نیز «در صورتی که قرارداد مربوط به معامله مورد اعتراض، منعقد شده باشد و هیأت شکایات را وارد تشخیص دهد، موظف است در رأی صادره به صراحت نسبت به تعلیق، فسخ یا جواز ادامه قرارداد اعلام نظر کند.»

بنابراین تصمیمات مقامات اداری و قضایی اگر منجر به انعقاد قرارداد یا صدور رأی گردد با توجه به این که حقوقی برای دولت یا افراد ایجاد نموده است قابلیت عدول و بازگشت به قبل نخواهند داشت و فقط از طریق مقامات صالح قضایی یا شبه قضایی قابلیت تعلیق، انفساخ یا ابطال را خواهند داشت.

در خصوص تصمیمات اخذ شده در فرایند مناقصه که براساس ماده ۶ ق.ب.م از وظایف کمیسیون مناقصه است و منجر به تعیین برنده، تجدید یا لغو مناقصه می‌شود، در ماده ۲۴ علل تجدید یا لغو بیان شده است و از آنجایی که یکی از علل تجدید یا لغو؛ رأی هیأت رسیدگی عنوان شده است، به نظر می‌رسد کمیسیون مناقصه پس از تصمیم‌گیری حق عدول از رأی خود را نخواهد داشت و باید از طریق هیأت رسیدگی نسبت به اصلاح تصمیم کمیسیون اقدام شود اما براساس تبصره ماده ۵ قانون اساسنامه هیأت رسیدگی «مراجعه به هیأت منوط به این است که مناقصه‌گر ابتدا در قالب ماده ۲۵ قانون برگزاری مناقصات اعتراض مکتوب خود را به بالاترین مقام دستگاه مناقصه‌گزار تسلیم کرده باشد و پس از رسیدگی و دریافت جوابیه کماکان به اعتراض خود باقی باشد یا این که به رغم انقضای مهلت ۱۵ روز کاری برای پاسخ‌گویی دستگاه، پاسخی دریافت نکرده باشد.» لذا باید عبارت «پس از رسیدگی و دریافت جوابیه» مورد دقت قرار گیرد زیرا رسیدگی از سوی بالاترین مقام وقتی که قابلیت تشخیص و تعیین برنده، تجدید و لغو مناقصه با رأی اکثریت اعضای کمیسیون محقق می‌شود محلی از اعراب نخواهد داشت بنابراین یا باید رسیدگی را به معنی دفاع از عملکرد کمیسیون و عوامل برگزاری مناقصه بدانیم یا در حکم اجازه به تجدید یا لغو مناقصه؟!

پس اگر بعد از اعتراض مناقصه‌گری، رییس دستگاه پی به خطایی برد چه باید بکند؟ آیا علیه عوامل دستگاه خود که عملاً خودش صاحب مسؤولیت آن می‌باشد اعلام جرم یا تخلف نماید؟ در جوابیه اعلام نماید که خطایی رخ داده ولی مناقصه‌گر می‌بایست به هیأت مراجعه نماید؟

در بند ب ماده ۲۵ قانون برگزاری مناقصات آمده است: «دستگاه مناقصه‌گزار مکلف است در مهلت ۱۵ روز کاری از تاریخ دریافت شکایت، رسیدگی‌های لازم را به عمل آورده و در صورت وارد دانستن اعتراض، مطابق مقررات مربوط اقدام نماید و در صورتی که شکایت را وارد تشخیص ندهد، ظرف مهلت تعیین شده جوابیه لازم را به شاکی اعلام کند.» لذا با توجه به عبارت «مطابق مقررات مربوط اقدام نماید» باید قایل باشیم که همه ارکان دستگاه از کمیسیون مناقصه، کمیته فنی-بازرگانی و ... باید با دستور بالاترین مقام، رسیدگی‌ها را انجام دهند. اگر جرمی کشف شد مطابق ماده ۱۳ و ۱۴ قانون ارتقای سلامت اداری باید اقدام شود ولی اگر تخلف و خطایی کشف شود که مربوط به فرایند و تشریفات مناقصه بود اصولاً کمیسیون مناقصه ظرف ۱۵ روز کاری مندرج در قانون باید بتواند نسبت به تجدید یا لغو و عدول از رأی قبلی خود تصمیم‌گیری نماید در غیر این صورت زمان مندرج در این بخش از قانون برای اقدام نمودن از سوی دستگاه، عقلاً مهمل می‌باشد و این امر با توجه به اصل «حکیم بودن قانون‌گذار» رد است.

همچنین چون سرعت در تصمیم‌گیری و تعیین تکلیف برای انعقاد قرارداد در تأمین نیاز دستگاه‌ها اولویت قانون برگزاری مناقصات است این نظر تقویت می‌گردد.

در تقویت این نظر مضافاً باید یادآور شد؛ هنگام وقوع تبانی و ارایه یا کشف مدارکی جدید مبنی بر آن و ساختار تبانی که اصولاً زمان کشف آن مشخص نیست، اگر این مورد تا قبل از انعقاد قرارداد رخ دهد کمیسیون اصولاً باید نسبت به لغو مناقصه و یا اعلام جرم علیه آنها اقدام نماید. یا در خصوص مرتفع شدن نیاز به کالا یا خدمات موضوع مناقصه و پیشامدهای غیرمتعارف تا قبل از انعقاد قرارداد هم باید قائل به حق لغو یا همان عدول از رأی اولیه کمیسیون باشیم.

لذا وقتی در دو مورد قابلیت عقلی عدول از رأی اولیه متصور می‌باشد، باید بتوان در سایر موارد نیز با کشف اشتباه آشکار قائل به عدول از رأی کمیسیون باشیم اما اگر دلایل و مستنداتی ارایه نشد یا مورد پذیرش دستگاه قرار نگرفت، براساس ماده ۵ قانون اساسنامه، قابلیت اعتراض و تغییر رأی در هیأت رسیدگی به شکایات متصور خواهد بود.

البته با توجه به عدم فعالیت، تعلل تشکیل و یا عدم رعایت زمان‌های مقرر پاسخ‌گویی هیأت‌ها در مرکز و استان‌های کشور حقوق بسیاری از مناقصه‌گران و حتی مناقصه‌گزاران در معرض تضییع قرار دارد که موجب یأس و عدم تمایل مناقصه‌گران برای حضور در رقابتی به نام مناقصه می‌شود لذا با توجه به ساختار سوداگری (بیزینس) و اصل انتفاع در آن؛ متأسفانه شاهد کم شدن مناقصه‌گران در مناقصات برگزار شده می‌باشیم و این مناقصه‌گران دیگر عنوان مناقصه‌گر را به خود اطلاق نمی‌نمایند و سعی می‌کنند از راه‌های قانونی، فراقانونی یا حتی بعضاً غیرقانونی نسبت به اخذ پروژه‌ها یا فروش کالای خود اقدام نمایند.

چرتکه

رییس مرکز آمار

وجود ۳ میلیون و ۱۰۰ هزار بیکار مطلق در کشور

رییس مرکز آمار ایران از اشتغال ۲۳ میلیون و ۸۰۰ هزار نفر به‌صورت کامل خبر داد و گفت: ۳ میلیون و ۱۰۰ هزار بیکار مطلق در کشور وجود دارد.

به گزارش ایسنا، امیدعلی‌پارسا اظهارداشت: این طرح برای استان‌ها در فصل‌های مختلف متفاوت بوده زیرا نرخ‌های شناوری را به دست می‌دهد که با برآورد آنها در طول سال و بررسی آنها می‌توان به جمع‌بندی کلی در یک سال رسید.

وی افزود: خطای این بررسی در کشور، ۰,۴ درصد و در استان‌ها ۲۴ درصد است، یعنی هر عدد به دست آمده در استان‌ها عدد قطعی برای مراجعه دستگاه‌ها نیست.

رییس مرکز آمار ایران در پاسخ به این شبهه منتقدان که یک ساعت اشتغال در هفته برای مبنا قرار گرفتن بیکاری درست نیست، اظهارداشت: برخی می‌گویند که این مبنا در دولت دهم وارد سیستم آمار شده است و یک ساعت حداقل کار در هفته در تعریف اشتغال درست نیست اما پاسخ این است که مطالعات درباره این کار از سال ۸۲ آغاز شد، در سال ۸۴ به‌طور آزمایشی انجام شد و با آغاز دولت نهم مبنا قرار گرفت و هیچ ربطی به دولت دهم و یازدهم ندارد.

پارسا ادامه‌داد: این طرح به دنبال شناسایی افراد بیکار و ایجاد اشتغال برای آنها به‌صورت فردی نیست بلکه به دنبال تولید آمار و برنامه‌ریزی کلان در سطح استان‌ها و کشور است.

وی خاطرنشان کرد: این تعریف می‌خواهد بداند چه تعداد آدم از چه حجمی کار و با چه حجمی از تولید در کشور وجود دارد تا بتوانیم برای آن برنامه‌ریزی دقیقی انجام دهیم.

رییس مرکز آمار ایران با اعلام این مطلب که تابستان امسال نرخ اشتغال بسیار بهتر از سال گذشته بوده است، اظهارداشت: به‌طور متوسط در کشور ۲۳ میلیون و ۸۰۰ هزار نفر دارای شغل کامل هستند که بر این اساس ۴۴ ساعت در هفته به صورت استاندارد کار می‌کنند و در تولید مشارکت دارند و بر همین اساس نیز ۳ میلیون و ۱۰۰ هزار نفر بیکار مطلق هستند که حداقل یک ساعت در هفته کار نکرده‌اند.

وی ادامه‌داد: البته تعداد شاغلان بیش‌تر از این عدد است ولی برخی‌ها مبنا را درباره بیمه و تأمین معیشت می‌دانند ولی موضوع معیشت از کار و تولید به‌طور کامل جداست.

پارسا، افراد دارای اشتغال ناقص که بین یک تا ۴۴ ساعت در هفته کار می‌کنند را حدود ۹ تا ۱۰ درصد دانست و افزود: در دولت یازدهم وضعیت اشتغال بسیار بهتر از دولت نهم و دهم بوده است و به‌طور قطع مرکز آمار و بانک مرکزی در تولید آمار گوششان به حرف‌های سیاسیون نخواهد بود.

وی به استانداران حاضر در این جلسه توصیه کرد به جای شک درباره اعداد و ارقام ارایه شده به دنبال تصمیمات صحیح و جذب سرمایه‌گذاری و ایجاد اشتغال باشند.

رییس مرکز آمار افزود: نوع تعامل با سرمایه‌گذاران واقعی می‌تواند باعث افزایش تولید و اشتغال شود.

پارسا خاطرنشان کرد: مجموع برآیندهای آماری درباره اشتغال در کل نظام در دولت یازدهم در زمینه رفع بیکاری مثبت است.

به گزارش ایرنا، نشست بررسی راهکارهای رونق تولید، ایجاد اشتغال و کاهش نرخ بیکاری با حضور استانداران و مسؤولان وزارت کشور صبح دیروز در این وزارتخانه برگزار شد.

بابک‌دین‌پرست، معاون وزیر کشور در امور اقتصادی و توسعه منطقه‌ای در این نشست از اختصاص ۳۰ هزار میلیارد تومان برای افزایش اشتغال و کاهش بیکاری خبر داد و گفت: کارگروهی برای بررسی نوسانات نرخ بیکاری در استان‌ها تشکیل شده است.

کوتاه اقتصادی

سخنگوی دولت برای سال آینده خبر داد

اختصاص ۳۰ هزار میلیارد تومان برای اشتغال‌زایی

سخنگوی دولت گفت: با توجه به این که پیش‌بینی نرخ تورم برای سال آینده ۹ درصد است افزایش حقوق کارکنان دولت و شرکت‌هایی که از بودجه دولتی تبعیت می‌کنند در سال ۱۳۹۷ بیش از نرخ تورم و ۱۰ درصد خواهد بود. به گزارش ایرنا، محمدباقر نوبخت افزود: البته برای بازنشستگان به غیر از این رقم، افزایش در جهت همسان‌سازی حقوق بخش دیگری هم اختصاص می‌یابد. وی درمورد اشتغال نیز خاطرنشان کرد: ۳۰ هزار میلیارد تومان خالص برای اشتغال سال آینده در ادامه سال گذشته در نظر گرفته شد که پیش‌بینی می‌شود نرخ بیکاری در سال آینده نسبت به سال جاری کاهش یابد. سخنگوی دولت همچنین در زمینه خرید تضمینی گندم گفت: ۸ میلیون و ۸۶۵ هزار تن گندم به ارزش ۱۱ هزار و ۵۸۴ میلیارد تومان تا دهم مهرماه ۹۶ خریداری شد و مجموعاً دولت ۸ هزار و ۲۹۰ میلیارد تومان پرداخت کرد. نوبخت در مورد تاکسی فرسوده نیز توضیح داد که تا هشتم مهرماه ۹۶ جمعاً ۵۴ هزار و ۸۸۳ دستگاه تاکسی فرسوده جایگزین شد. وی همچنین درمورد طرح‌های تولیدی اظهار کرد: برای ۲۵ هزار و ۵۵۷ واحد تولیدی جمعاً ۱۷ هزار و ۹۵۵ میلیارد تومان تسهیلات پرداخت شد. رییس سازمان برنامه و بودجه درمورد طرح‌های عمرانی نیز گفت: ۱۹ هزار و ۱۰۰ میلیارد تومان برای این طرح‌ها اختصاص یافت که ۱۷ هزار و ۵۰۰ میلیارد تومان تاکنون توزیع شده است و پیش‌بینی می‌شود تا پایان مهرماه تخصیص ۳۵ هزار میلیارد تومان بودجه به خزانه ابلاغ شود.

اختصاص دو میلیارد دلار از منابع صندوق توسعه ملی به صادرکنندگان

وزیر امور اقتصادی و دارایی درباره بسته صادراتی ابلاغی معاون اول رییس‌جمهوری گفت: در این بسته پرداخت بیش از دو میلیارد دلار از منابع صندوق توسعه ملی با نرخ سود ۴ درصد و افزون بر ۲۲ هزار میلیارد ریال منابع ریالی با نرخ ترجیحی برای کمک به صادرکنندگان پیش‌بینی شده است.

به گزارش ایرنا، مسعود کرباسیان در نخستین جلسه شورای گفت‌وگوی دولت و بخش خصوصی در دولت دوازدهم در محل اتاق بازرگانی، صنایع، معادن و کشاورزی ایران در تشریح تصمیمات این جلسه، افزود: این جلسه دو جمع‌بندی مهم داشت که نخستین آن در خصوص واحدهای صادرکننده به‌ویژه صادرکنندگان خدمات فنی و مهندسی در سال‌های ۹۰ و ۹۱ بود؛ این واحدها باید با نرخ ارزی که تسعیر می‌شود به تسویه حساب بپردازند.

به گفته این مقام مسؤول، با رایزنی‌های انجام شده با نمایندگان مجلس و همچنین کارگروه مربوطه، مقرر شد در دولت تصمیماتی برای اصلاح آیین‌نامه‌ها و همچنین هماهنگی بین وزارت اقتصاد، بانک مرکزی، وزارت صنعت، معدن و تجارت و همچنین سازمان برنامه و بودجه برای انجام این کار صورت گیرد.

وی اظهارداشت: دستور کار دوم جلسه امروز در خصوص تجدید ارزیابی دارایی‌های واحدهایی بود که مشمول ماده ۱۴۱ قانون تجارت می‌شدند و اگر این شرکت‌ها بیش از ۵۰ درصد سرمایه خود را از دست می‌دادند به بحران دچار و در نهایت ممکن است به ورشکستگی کشیده شوند.

کرباسیان ادامه داد: در این زمینه مقرر شد تا موضوع از سوی شورای گفت‌وگو به دولت ارایه شود تا در لایحه بودجه سال ۹۷ کل کشور گنجانده شود. وی با اشاره به ابلاغیه ریاست جمهوری برای اولویت وزارتخانه‌ها یعنی تولید و اشتغال، خاطرنشان کرد: از جمله موضوعات، اصلاح نظام بانکی است که لایحه مربوطه تقدیم مجلس شده و کمیسیون اقتصادی مجلس در حال پیگیری آن است.

دریافت مالیات از بانک‌های متخلف در زمینه سود بانکی

این عضو کابینه دولت دوازدهم همچنین در خصوص سوءاستفاده برخی بانک‌ها از زمان ابلاغ بخشنامه ۸ بندی بانک مرکزی برای نرخ سود ۱۵ درصد از ۱۱ شهریورماه و تمدید یک ساله قراردادهای موجود با افزایش نرخ سود سپرده سرمایه‌گذاری یک‌ساله خود، تأکید کرد: این کار مورد تأیید دولت، وزارت اقتصاد و بانک مرکزی نیست و بانک‌ها آن را به حساب زرنگی خود نگذارند.

وی بیان‌داشت: در این زمینه از بخشنامه تخطی شده و حتماً این موارد به هیأت انتظامی بانک مرکزی برای بررسی ارسال می‌شود.

کرباسیان در عین حال خاطرنشان کرد: با این اقدام در حقیقت پول دیداری و جاری تبدیل به سپرده شده و به این ترتیب آثار منفی آن کاهش یافته است.

کرباسیان تصریح کرد: ما کاری به مردم نداریم، اما بانک‌هایی که بالاتر از نرخ مقرر پول دریافت کرده‌اند، جزو هزینه‌های قابل قبولشان منظور نمی‌شود و باید مالیات آن را بپردازند.

این مقام مسؤول تأکید کرد: به این ترتیب یک بار این بانک‌های متخلف را نقره‌داغ می‌کنیم تا بدانند بخشنامه‌ها قابل اجرا هستند.

نایب رییس کمیسیون اقتصادی مجلس مطرح کرد

بدهی ۱۲۰ هزار میلیارد تومانی دولت به تأمین اجتماعی

علی‌اکبر کریمی با بیان این که صندوق‌های بازنشستگی به هیچ وجه متعلق به دولت نبوده و متعلق به افرادی است که تحت پوشش آن صندوق هستند، گفت: صندوق بازنشستگی کشوری متعلق به کارکنان دولت است و نام صندوق بازنشستگی کارگران سازمان تأمین اجتماعی است که این صندوق‌ها مهم‌ترین صندوق‌های کشور هستند و بیش از ۹۰ درصد از جمعیت کشور یا بیش از ۹۰ درصد بیمه‌شدگان را این دو صندوق پوشش می‌دهند. به گزارش خانه‌ملت، نایب رییس کمیسیون اقتصادی مجلس شورای اسلامی، افزود: البته صندوق سومی به نام صندوق بیمه عشایر و روستاییان نیز وجود دارد که روستاییان و عشایر را تحت پوشش قرار می‌دهد که این ۳ صندوق مهم‌ترین صندوق‌های بازنشستگی و بیمه هستند که بخش درمان بازنشستگی را پوشش می‌دهند.

کاستی‌ها در باره نحوه اداره صندوق‌های بازنشستگی به مدیریت بر منابع این صندوق باز می‌گردد

کریمی با بیان این که این صندوق‌ها تابع ضوابط و قوانین خود بوده و دولت هیچ مبلغی را برای این که به این صندوق‌ها کمک کند نمی‌پردازد، ادامه داد: در صندوق بازنشستگی کشوری و تأمین اجتماعی دولت مبلغی را که به این صندوق‌ها می‌دهد در واقع به عنوان کارفرما سهم خود را پرداخت می‌کند، نه این که به این صندوق‌ها کمک کند، در نتیجه منابع حاصل در این صندوق‌ها به کارکنانی که حق بیمه می‌پردازند و کارفرمایانی که پرداخته‌اند تعلق دارد. وی با اشاره به این که آنچه کاستی‌ها درباره نحوه اداره و مدیریت صندوق‌ها به مدیریت کردن بر منابع این صندوق باز می‌گردد، یادآور شد: منابع این صندوق‌ها باید در طی زمان صرف سرمایه‌گذاری‌هایی شود که با عنایت به تورم در طی سال‌های طولانی ارزش این منابع حفظ شود و در دوره طولانی پس از ۳۰ سال سرمایه‌گذاران بتوانند حقوق بازنشستگی به ارزش روز زمان خود دریافت کنند.

منابع صندوق‌ها صرف خرید یا اداره امور بنگاه‌های اقتصادی زیانده می‌شود

نماینده مردم اراک، خنداب و کمیجان در مجلس شورای اسلامی، با بیان این که سرمایه‌گذاری‌های صورت گرفته باید تکافوی پرداخت حقوق بازنشستگی افراد و منابع سرمایه‌گذاری شده و رشد داشته باشد، افزود: دو عامل مهم چالش و بحران اصلی صندوق‌های بازنشستگی را رقم زده است، که عامل نخست نابسامانی در نحوه اداره منابع موجود در این صندوق است که منابع صرف خرید یا اداره امور بنگاه‌های اقتصادی زیانده می‌شود.

وی ادامه داد: یا در عملکرد مدیریتی این بنگاه‌ها به گونه‌ای مدیریت می‌شود که صندوق‌ها در نهایت با زیان‌های انباشته روبه‌رو می‌شوند و در نهایت سبب می‌شود که روندی که باید به حفظ ارزش منابع صندوق منجر شوند، دچار اختلال و کاستی‌هایی در منابع صندوق حاصل شود.

دولت بدهی بسیار سنگینی به صندوق‌های بازنشستگی در کشور دارد

کریمی با بیان این که عامل دوم که سبب بحران در صندوق‌ها شده تکالیف قانونی و تکالیفی بوده که از سوی دولت برای این صندوق‌های ایجاد شده است، اظهار کرد: علی‌رغم مصوبات قانونی دولت در پرداخت مواردی که خود به این صندوق‌ها متعهد شده ناتوان است و عملاً این بدهی را نپرداخته و سبب شده که دولت بدهی بسیار سنگینی به صندوق‌های بازنشستگی در کشور داشته باشد، که عمده این بدهی به همین ۳ صندوق اصلی بوده البته ممکن است به صندوق‌های دیگر بدهی‌هایی داشته باشد.

وی با اشاره به این که در شرایط کنونی دولت به صندوق تأمین اجتماعی ۱۲۰ هزار میلیارد تومان بدهکار است، افزود: این بدهی ناشی از تکالیفی بوده که برعهده این صندوق گذاشته شده است به عنوان مثال گفته شده که تأمین اجتماعی قالیبافان، هنرمندان و کارگران ساختمانی را بیمه کند، چراکه دولت تصمیم به بیمه آنها گرفته و برای خود تعهد ایجاد کرده که درصدی از حق بیمه آنها را بپردازد.

کانال و گروه‌های تخصصی
@aliqarahdaghli

آگهی مناقصه عمومی
نوبت اول
با اخذ سپرده
درخواست شماره: RHS-9647413-T13
موضوع آگهی:
خرید یک قلم HEAT EXHNGER TUBES
برای کسب اطلاعات بیشتر
به سایت این شرکت WWW.BAORCO.IR
مراجعه نمایید.
روابط عمومی شرکت پالایش نفت بندرعباس
روزنامه مناقصه مزایده ۲۲۵۴ - ۹۶/۰۷/۱۲

مناقصه عمومی
نوبت دوم
شرکت پتروشیمی بوعلی سینا (سهامی عام)

شرکت پتروشیمی بوعلی سینا در نظر دارد مناقصه عمومی یک مرحله‌ای با ارزیابی کیفی مدیریت، راهبری، باغچه آرایی و انجام خدمات فضای سبز خود واقع در ماهشهر، منطقه ویژه اقتصادی پتروشیمی بندر امام خمینی سایت ۴، را از طریق مناقصه عمومی به شرکتهای توانمند در این زمینه واگذار نماید.

۱- مهلت دریافت اسناد مناقصه و ارزیابی کیفی، ۷ روز پس از انتشار نوبت دوم آگهی به نشانی مندرج در بند ۵
۲- آخرین مهلت تسلیم پاکات مناقصه (الف، ب، ج) و ارزیابی کیفی، ۱۴ روز پس از خاتمه مهلت دریافت اسناد مناقصه به نشانی مندرج در بند ۵
۳- مبلغ تضمین شرکت در مناقصه ۹۰,۰۰۰,۰۰۰ (نود میلیون) ریال بصورت ضمانت‌نامه بانکی معتبر یا وجه نقد.
۴- زمان بازگشایی پاکات مناقصه: با توجه به اینکه مناقصه بصورت یک مرحله‌ای با ارزیابی کیفی می‌باشد. زمان بازگشایی پاکات بعداً اعلام می‌گردد.
۵- متقاضیان برای کسب اطلاعات بیشتر و دریافت اسناد مناقصه به نشانی:
سایت اینترنتی شرکت پتروشیمی بوعلی سینا به نشانی: WWW.BSPC.IR یا به دفتر امور پیمانها واقع در ماهشهر، منطقه ویژه اقتصادی پتروشیمی بندر امام خمینی(ره) سایت ۴، شرکت پتروشیمی بوعلی سینا مراجعه نمایند.
کد فراخوان فوق‌الذکر در پایگاه ملی اطلاع رسانی مناقصات ۱۵۰۱۹۸۹ می‌باشد.
روابط عمومی شرکت پتروشیمی بوعلی سینا
روزنامه مناقصه مزایده ۲۲۵۴ - ۹۶/۰۷/۱۲

مزایده عمومی
نوبت اول
شرکت پتروشیمی بوعلی سینا (سهامی عام)

شرکت پتروشیمی بوعلی سینا در نظر دارد مزایده عمومی یک مرحله‌ای فروش کاتالیست مستعمل، لیفتراک و اقلام مازاد شرکت پتروشیمی بوعلی سینا خود واقع در ماهشهر، منطقه ویژه اقتصادی پتروشیمی بندر امام خمینی سایت ۴، را از طریق مزایده عمومی به اشخاص توانمند در این زمینه واگذار نماید.
۱- مهلت دریافت اسناد مزایده، ۷ روز پس از انتشار نوبت دوم آگهی به نشانی مندرج در بند ۵
۲- آخرین مهلت تسلیم پاکات مزایده (الف، ب، ج)، ۱۴ روز پس از خاتمه مهلت دریافت اسناد مزایده به نشانی مندرج در بند ۵
۳- مبلغ تضمین شرکت در مزایده
الف) کاتالیست مستعمل ۳۶,۰۰۰,۰۰۰ (سی و شش میلیون) ریال بصورت ضمانت‌نامه بانکی معتبر یا وجه نقد.
ب) لیفتراک مستعمل ۵۴,۰۰۰,۰۰۰ (پنجاه و چهار میلیون) ریال بصورت ضمانت‌نامه بانکی معتبر یا وجه نقد.
ج) اقلام مازاد مستعمل ۲۴,۴۴۲,۸۰۰ (بیست و چهار میلیون و چهارصد و چهل و دو هزار و هشتصد) ریال بصورت ضمانت‌نامه بانکی معتبر یا وجه نقد.
۴- زمان بازگشایی پاکات مزایده: روز یکشنبه ۱۳۹۶/۰۸/۱۴ می‌باشد.
۵- متقاضیان برای کسب اطلاعات بیشتر و دریافت اسناد مزایده به نشانی:
سایت اینترنتی شرکت پتروشیمی بوعلی سینا به نشانی: WWW.BSPC.IR یا به دفتر امور پیمانها واقع در ماهشهر، منطقه ویژه اقتصادی پتروشیمی بندر امام خمینی(ره) سایت ۴، شرکت پتروشیمی بوعلی سینا مراجعه نمایند.
کد فراخوان فوق‌الذکر در پایگاه ملی اطلاع رسانی مناقصات ۱۵۰۲۵۳۰ می‌باشد.
روابط عمومی شرکت پتروشیمی بوعلی سینا
روزنامه مناقصه مزایده ۲۲۵۴ - ۹۶/۰۷/۱۲

خبر

در سازمان زمین‌شناسی و اکتشافات‌معدنی کشور آغاز شد

برداشت میدانی پروژه دقیق‌سازی گسل‌های تهران و تعیین نرخ لغزش آنها

به همت کارشناسان سازمان زمین‌شناسی و اکتشافات‌معدنی کشوربرداشت میدانی پروژه دقیق‌سازی گسل‌های تهران و تعیین نرخ لغزش روی آنها آغاز شد. به گزارش مناقصه‌مزایده به نقل از روابط‌عمومی سازمان زمین‌شناسی و اکتشافات‌معدنی کشور، در راستای انجام پروژه دقیق‌سازی گسل‌های تهران و تعیین نرخ لغزش بر روی آنها برداشت‌های میدانی در گستره شهر تهران به همت کارشناسان این سازمان آغاز شد.

بر اساس این گزارش، مطالعه گسل‌های شرق تهران شامل لتیان، رودهن، اصطلک، تماشا، سرخه‌حصار، قصر فیروزه و مملوک آغاز شده و برداشت‌های میدانی تعیین محل دقیق گسله‌ها، تکه‌بندی و بررسی شواهد فعالیت گسله‌ها در حال مطالعه است و در حال حاضر کارشناسان سازمان زمین‌شناسی و اکتشافات‌معدنی کشور در حال مطالعه گسل‌های این گستره هستند که البته این تحقیقات با چالش‌های گسترده‌ای مواجه است.

شایان ذکر است؛ کارشناسان گروه لرزه‌زمین ساخت این سازمان به سرپرستی شهریار سلیمانی آزاد در گذشته گسله‌های غرب تهران و کرج را مطالعه کرده‌اند و مطالعات گسترده‌ای روی گسله‌های شمال تهران، مشا، پردیسان، کهریزک و پیشوا توسط قرشی، نظری و طالبیان انجام شده است.

خاطرنشان می‌شود، گسله‌های محدوده شهری تهران شامل گسله‌های شمال تهران، نیاوران، لویزان، تلو، عباس‌آباد، طرشت، پردیسان، ایوبی، باغ فیض، چیتگر و... در محل گودبرداری‌ها ساختمانی توسط کارشناسان خبره سازمان مطالعه خواهند شد که این امر به دنبال انعقاد تفاهمنامه ۳ جانبه سازمان زمین‌شناسی و اکتشافات‌معدنی کشور، وزارت راه، مسکن و شهرسازی و سازمان نظام مهندسی ساختمان محقق می‌شود.

اخبار شرکت‌ها

مدیرعامل سازمان پارک‌ها و فضای سبز شهرداری کرمان خبر داد

اصلاح و ترمیم فضای سبز مجموعه تاریخی تخت دریاقلی بیک

مدیرعامل سازمان پارک‌ها و فضای سبز شهرداری کرمان از اصلاح و ترمیم فضای سبز مجموعه تاریخی تخت دریاقلی بیک خبر داد. به گزارش مناقصه‌مزایده به نقل از اداره روابط‌عمومی و امور بین‌الملل شهرداری کرمان، ایمان سیف‌اللهی با اشاره به انجام عملیات بازسازی سرویس‌های بهداشتی سطح شهر گفت: همچنین تابلوهای راهنمای مسیر و بنرهای فرهنگ‌سازی ساماندهی شده‌اند. وی با بیان این‌که بازدید میدانی بررسی خسارات ناشی از تصادفات، آفات، هرس، سمپاشی و آب‌شویی به فضای سبز انجام می‌شود، افزود: خدمات این چنینی سازمان پارک‌ها و فضای سبز روتین و مستمر انجام می‌شود.

پنجمین جلسه کارگروه تخصصی مدیریت‌دانش مناطق نفتخیز جنوب برگزار شد

پنجمین جلسه تخصصی مدیریت دانش شرکت‌های تابعه مناطق نفتخیز با حضور مسعود باغبان، رییس کارگروه تخصصی مدیریت دانش نفت جنوب، مدیرعامل شرکت بهره‌برداری نفت و گاز گچساران، نمایندگان شرکت‌های تابعه مناطق و مدیران شرکت بهره‌برداری نفت و گاز گچساران در سالن کنفرانس اداره مرکزی این شرکت برگزار شد. به گزارش مناقصه‌مزایده، هوشنگ صیدالی، مدیرعامل شرکت بهره‌برداری نفت و گاز گچساران با تسلیت ایام ماه محرم گفت: شرکت بهره‌برداری نفت و گاز گچساران به عنوان دومین تولیدکننده نفت در جنوب کشور این افتخار را دارد که میزبان کارشناسان مدیریت دانش مناطق نفتخیز جنوب باشد. وی با توجه به تجربه و دانش ارزشمند کارشناسی شده نیروهای انسانی در سطح مناطق نفتخیز جنوب اظهار کرد: شرکت ملی مناطق نفتخیز جنوب با تولید ۸۰ درصد نفت در کشور به عنوان یکی از شرکت‌های سرآمد در تولید، با قدمت اندوخته تجربی کم‌نظیر از مهم‌ترین مراکز انباشت تجربه و دانش فنی است. مدیرعامل نفت گچساران با اشاره به نقش کارکنان صنعت نفت در خوداتکایی تصریح کرد: بی‌شک همین تجربه ارزشمند کارکنان صنعت نفت بود که موجب شد نفت از گذرگاه‌های سخت و حساس عبور کند.

صیدالی در ادامه خاطرنشان کرد: باید بپذیریم با بازنشسته شدن کارکنان در صنعت بزرگی همچون نفت، دانش و تجربه بزرگی از شرکت خارج می‌شود و از این رو مدیریت دانش باید با برنامه‌ریزی و جمع‌آوری، تجارب ارزشمند کارکنان را که حاصل سال‌ها تجربه است، در شرکت نگهدارد.

در ادامه این جلسه مسعود باغبان، رییس کارگروه تخصصی مدیریت دانش در مناطق نفتخیز جنوب با اشاره به فعالیت‌های چشمگیری که در شرکت بهره‌برداری نفت و گاز گچساران در حال انجام است، گفت: یکی از سختی‌های کار این است که فرهنگ مدیریت دانش در شرکت به اجرا در بیاید.

وی افزود: افرادی که از سازمان خارج می‌شوند کوله‌باری از تجربه را به همراه خود می‌برند و از این جهت مدیریت دانش در سطح مناطق نفتخیز جنوب به دنبال آن است که بتواند با استفاده از خدمات مشاور جهت استقرار یکپارچه مدیریت در شرکت ملی مناطق نفتخیز جنوب این دانش و تجربه ارزشمند را در شرکت حفظ نماید. مسعودباغبان خاطرنشان کرد: دانش به دو بخش پنهان و آشکار تقسیم‌بندی می‌شود و وظیفه اصلی مدیریت دانش آشکارسازی دانش پنهان همکاران است. رییس کارگروه تخصصی مدیریت دانش تصریح کرد: در حال حاضر کارگروه و هسته‌های مدیریت دانش تشکیل شده است و با حمایت‌هایی که مدیرعامل مناطق نفتخیز داشته‌اند با اخذ تأییدیه نهایی به دنبال استقرار یکپارچه مدیریت دانش در شرکت ملی مناطق نفتخیز که شامل مدیریت‌های ستادی و شرکت‌های تابعه هستیم، خواهیم بود.

پیش‌بینی «مناقصه مزایده»

گرمای افزایش قیمت فولاد در زمستان امسال!

محمد قره‌داغلی- صنعت فولاد یکی از بخش‌های مهم و مؤثر اقتصاد کلان در ایران است. ایران به‌عنوان چهاردهمین فولادساز جهان در ۱۳۹۴ میزان تولید فولاد خام خود را به ۱۶میلیون و ۷۰۰هزار تن رساند و سال گذشته نیز بیش از ۱۸میلیون تن تولید داشت و برای امسال دستیابی به تولید ۲۲میلیون تنی فولاد را هدف‌گذاری کرده است.

به گزارش «مناقصه مزایده»، در پی افزایش قیمت فولاد که ناشی از افزایش قیمت مواد اولیه و افزایش نرخ‌ها در بازار جهانی مطرح می‌شود، رضاشهرستانی، عضو انجمن فولاد چندین عامل را سبب گرانی فولاد در کشور عنوان کرد و گفت: برای مدیریت این موضوع باید به جای تغییر تعرفه‌ها با اعمال مشوق‌های صادراتی و تعادل قیمت در بازار، اقدامات لازم را انجام دهیم.

شهرستانی با اشاره به این‌که در حال حاضر وضعیت بازار فولاد جالب نیست و تقاضا به حداقل خود رسیده است، اظهار داشت: هنوز ساخت‌وساز راکد است و همین امر عاملی شده تا تقاضا برای محصولات فولادی در کشور کاهش پیدا کند؛ این در حالی است که حجم تولید بالا رفته است.

وی با بیان این‌که در بخش ورق‌های فولادی نیز به واسطه حضور خودروسازان و تولیدکنندگان لوازم‌خانگی افزایش پیدا کرده است، گفت: با این وجود چرا ما این روزها شاهد افزایش قیمت فولاد در کشور هستیم. برای پاسخ به این موضوع باید به دو نکته اساسی توجه کرد نخست این‌که چین سال گذشته ۱۵۰ میلیون فولاد صادر کرده است؛ اما امسال به واسطه تعطیلی کارخانه‌های غیراستاندارد چین نیاز بازار آنها افزایش پیدا کرده و همین امر باعث شده تا آنها حجم زیادی از تولید خود را به بازار داخلی خود اختصاص دهند.

این عضو انجمن فولاد اضافه کرد: قیمت الکترود از دوهزار و ۵۰۰دلار به ۳۳هزار دلار رسیده است که همین امر تأثیر قابل‌توجهی بر قیمت‌های فولاد گذاشته است.

شهرستانی با اعلام این‌که تقاضا در بازار ایران برای فولاد کاهش پیدا کرده و همین امر عاملی شده تا تولیدکنندگان به صادرات آن تمایل پیدا کنند، تصریح کرد: در حال حاضر قیمت فولاد در ایران ۱۰درصد قیمت جهانی است؛ برای مدیریت این موضوع باید به جای تغییر تعرفه‌ها با اعمال مشوق‌های صادراتی و تعادل قیمت در بازار، اقدامات لازم را انجام دهیم.

وی با تأکید بر این‌که برای مدیریت این موضوع جلسات مختلفی را با وزارت صنعت برگزار کرده‌ایم، اظهار داشت: در صدد هستیم ستادی تحت عنوان فولاد ایجاد کنیم تا با حضور اعضای انجمن سنگ‌آهن، فولادی‌ها و تولیدکنندگان پروفیل یک زنجیره واحد را تشکیل داده و بازار کشور را مدیریت کنیم.

پیش‌بینی ادامه افزایش قیمت فولاد تا ۶ ماه دیگر

همچنین در این باره، بهادر احرامیان، عضو هیأت مدیره انجمن تولیدکنندگان فولاد ایران پیش‌بینی کرد که این روند افزایشی قیمت حداقل تا ۶ ماه آینده ادامه داشته باشد و از درخواست وزیر صنعت، معدن و تجارت برای تشکیل ستاد زنجیره فولاد برای بررسی چالش‌ها خبر داد.

احرامیان، با اشاره به درخواست وزیر صنعت، معدن و تجارت مبنی بر تشکیل ستاد زنجیره فولاد با مشارکت بخش خصوصی گفت: هفته گذشته جلسه‌ای با فولادسازان در سازمان توسعه معادن و صنایع معدنی ایران (ایمیدرو) برگزار و درخواستی از سوی وزیر مطرح شد؛ با این مضمون که «ستادی از فعالان بخش خصوصی فولاد به همراه بخش دولتی برای بررسی چالش‌ها و موضوعات صنعت فولاد تشکیل شود».

وی ادامه داد: این ستاد قرار است با مشارکت انجمن‌های فولاد و زنجیره فولادی مانند بخش‌های خصوصی سنگ‌آهن، لوله و پروفیل، فولاد و دیگر موارد به همراه بخش‌های دولتی مانند ایمیدرو و معاونت معدنی وزارت صنعت، معدن و تجارت، بخش‌هایی از چالش‌های فولاد را در قالب پیشنهاد و سیاست‌گذاری مورد بررسی قرار دهند.

مدیرعامل فولاد یزد با اشاره به وضعیت افزایشی قیمت فولاد در هفته‌های اخیر بیان کرد: افزایش قیمت فولاد در بازار مربوط به مجموعه‌ای از دلایل است. افزایش قیمت زغال‌سنگ، افزایش قیمت سنگ‌آهن، کاهش عرضه الکتروگرافیتی که از آن به عنوان ماده اولیه اصلی تولید فولاد در مدل کوره‌های قوس الکترونیکی مورد استفاده قرار می‌گیرد. همچنین بسته شدن ۱۲۰ میلیون تن ظرفیت تولید فولاد در چین و دیگر عوامل که در مجموع می‌توان آنها را افزایش قیمت مواد اولیه عنوان کرد، باعث شده است که قیمت فولاد در وضعیت افزایشی قرار بگیرد.

احرامیان با اشاره به تأثیر این افزایش قیمت روی بازار داخلی گفت: کارخانه‌ها و تولیدی‌های داخلی برای این افزایش قیمت آمادگی نداشته‌اند و با شوک مواجه شده‌اند اما از آنجاکه به هر حال این افزایش قیمت ادامه خواهد داشت، رویکرد آنها نیز با برنامه‌ریزی بیش‌تری خواهد بود.

وی با بیان این‌که این افزایش قیمت به نفع صادرات فولاد ایران است، اظهار کرد: براساس برنامه‌ریزی‌های انجام شده پیش‌بینی می‌شود تا پایان امسال صادرات فولاد ایران بتواند به ۶ تا ۷ میلیون تن برسد که وضعیت کاهش عرضه فولاد در بازار، خریداران را در بازار جهانی به فولاد ایران نزدیک‌تر می‌کند.

رشد ۷۰ درصدی قیمت آهن در ۳ ماهه اخیر

این در حالی است که محمدآزاد، رییس اتحادیه آهن و فولاد با اعلام این‌که از تیرماه امسال تا پایان شهریورماه بازار آهن و فولاد شاهد افزایش ۷۰ درصدی قیمت بوده است، گفت: در حال حاضر قیمت هر کیلو میلگرد در بازار ۲۱۰۰ تا ۲۱۲۰ تومان و هر کیلو تیرآهن ۲۶۰۰ تومان است.

آزاد، با اشاره به تغییرات قیمت فولاد در بازار کشور، اظهار داشت: از تیرماه امسال تا پایان شهریورماه بازار آهن و فولاد با وجود رکود شاهد افزایش ۷۰ درصدی قیمت بوده است.

وی با بیان این‌که طی ۱۰ روز گذشته تا حدودی بازار به واسطه ثبات قیمت‌های جهانی به سمت ثبات حرکت کرده است، افزود: یکی از دلایل افزایش قیمت فولاد در بازارهای جهانی را باید افزایش قیمت الکترود دانست که همین امر تأثیرات خود را بر بازار داخلی ما هم گذاشته است.

گفتنی است که براساس جدیدترین گزارش انجمن جهانی آهن و فولاد، میزان تولید فولاد ایران در ۸ ماهه ۲۰۱۷ نشانگر افزایش ۱۵,۷ درصدی است در حالی که تولید فولاد جهان در این مدت رشد ۴,۹ درصدی را تجربه کرده است.

رییس هیأت مدیره انجمن معدن کاران سرب و روی کشور

مفهوم «مواد خام» در کشور به درستی تبیین نشده است

رییس هیأت مدیره انجمن معدنکاران سرب و روی کشور گفت: تصمیم‌گیری برای جلوگیری از خام‌فروشی و ایجاد زنجیره ارزش‌افزوده و در نتیجه اشتغال‌زایی و درآمدزایی بیش‌تر، تصمیم بسیار خوبی است، اما باید مراقب بود چنین تصمیم‌هایی به کاهش اشتغال معادن و از دست رفتن بازارهای صادراتی نینجامد. علی سدهی، رییس هیأت مدیره انجمن معدن کاران سرب و روی کشور در گفت‌وگو با ایرنا، با اشاره به ابلاغ فهرست کالاهای صادراتی مشمول لغو معافیت مالیاتی از سوی معاون‌اول رییس‌جمهوری افزود: عمده معادن کشور در نقاط دورافتاده واقع شده است و اگر بتوانیم مواد معدنی موجود در آنها را هرچند با ارزش‌افزوده اندک صادر کنیم، اشتغال‌زایی در این مناطق محروم را به دنبال خواهد داشت.

سدهی با بیان این‌که امروز مفهوم «مواد خام» در کشور به درستی تبیین نشده است، اضافه کرد: به عنوان نمونه اگر قرار باشد نفت خام را صادر نکنیم، اقتصاد کشور به تعطیلی کشیده خواهد شد؛ براین اساس، ابتدا باید معنای مواد خام را بدانیم و سپس طبق آن برنامه‌ریزی کنیم. وی با بیان این‌که ایران یکی از غنی‌ترین کشورهای جهان از نظر مواد معدنی است، خاطرنشان ساخت: هرگونه فشار به صادرات این مواد، تأثیر خود را بر کم شدن مواد اولیه تولید محصولات داخلی و از دست رفتن بازارهای صادراتی برجا خواهد گذاشت که شاید برای به دست آوردن برخی از این بازارها سال‌ها زمان صرف شده است. رییس هیأت‌مدیره انجمن معدن‌کاران سرب و روی کشور به ترکیه و قزاقستان اشاره کرد که به صادرات مواد معدنی کشورشان می‌پردازند و گفت: به‌طور قطع فوایدی در این کار وجود دارد و کارشناسان این حوزه باید منافع و مزایای آن را شناسانده و تبیین کنند.

وی گفت: نباید جلوی صادرات موادی همچون کنسانتره‌های مواد معدنی یا سنگ‌های پروسس شده که به اندازه سالیان سال در کشور وجود دارد گرفته شود، بلکه باید مشوق‌هایی نیز به آنها اختصاص داد. سدهی همچنین با اشاره به معادن سنگ‌های ساختمانی در ایران و مقایسه آن با ایتالیا که بسیار بیش‌تر از معادن این کشور است، یادآور شد: به دلیل موانع و مشکلات موجود در این بخش، صادرات کشورمان در این حوزه حتی یک درصد ایتالیایی‌ها نیست.

پیش‌تر مهدی کرباسیان، رییس هیأت عامل سازمان نوسازی و توسعه معادن و صنایع معدنی ایران (ایمیدرو) به ایرنا گفته بود: ابلاغ فهرست کالاهای صادراتی مشمول لغو معافیت مالیاتی که شامل تولیدات معدنی نیز می‌شود، سیاستی مثبت است. وی افزود: بخش معدن از چند مشکل اساسی رنج می‌برد که سرمایه‌گذاری بالا و ریسک فعالیت از جمله آنهاست. به گفته این مقام مسؤول، ممکن است فعالان این بخش در موضوع اکتشاف یا استخراج معدن سرمایه‌گذاری کنند، اما در نهایت به معدن با ظرفیت بالا یا پرعیاری دسترسی پیدا نمی‌کنند که سودآوری داشته باشد و اینها همه از ریسک این فعالیت است. وی با اشاره به فوری نبودن بازگشت سرمایه در این فعالیت به عنوان یکی دیگر از معضلات این فعالیت، تصریح کرد که باید نرخ‌های ترجیحی برای فعالیت در این عرصه در نظر گرفته شود. گفتنی است؛ اسحاق جهانگیری ۱۶ مردادماه امسال بخشنامه اصلاح ماده ۱۴۱ قانون مالیات‌های مستقیم را ابلاغ کرد که براساس آن برخی از مواد معدنی و نفتی مشمول این ماده از قانون شدند.

براساس ماده ۱۴۱ قانون مالیات‌های مستقیم، صددرصد درآمد حاصل از صادرات خدمات و کالاهای غیرنفتی و محصولات بخش کشاورزی و ۲۰ درصد درآمد حاصل از صادرات مواد خام مشمول مالیات با نرخ صفر می‌شود؛ فهرست مواد خام و کالاهای نفتی به پیشنهاد مشترک وزارتخانه‌های امور اقتصادی و دارایی، صنعت، معدن و تجارت و نفت و اتاق بازرگانی، صنایع، معادن و کشاورزی به تصویب هیأت وزیران می‌رسد. در فهرست مواد خام و کالاهای نفتی که با هدف جلوگیری از خام فروشی تهیه و به تصویب هیأت وزیران رسیده است، انواع سنگ‌های معدنی از جمله زغال‌سنگ و کانسنگ‌های اورانیوم، آهن، مس، نیکل، آلومینیم، نقره، طلا، پلاتین، منگنز، کبالت، تنگستن، روی، سرب و... دیده می‌شود.

پیشنهادات و نظرات خود برای اعمال در چاپ نهم کتاب
قوانین و مقررات برگزاری مناقصه و مزایده
را می‌توانید در تلگرام با مؤلف به آدرس
@Qarahdaghli در میان بگذارید

شرکت سازه گستر سایپا
آگهی مناقصه
مناقصه گذار: شرکت سازه گستر سایپا
موضوع مناقصه: خرید لایسنس آنتی ویروس کسپرسکی TOTAL SECURITY FOR BUSINESS برای تعداد یک هزار کاربر و پشتیبانی نرم افزاری سرور و کلایانت های مجهز به آنتی ویروس کسپرسکی.
۱- سطح پیشنهاد دهنده: Platinum partner
۲- زمان ارائه اسناد: از تاریخ درج آگهی تا تاریخ ۱۳۹۶/۰۷/۲۶
زمان دریافت پیشنهادات: از تاریخ درج آگهی تا تاریخ ۱۳۹۶/۰۷/۲۶
مبلغ تضمین (سپرده شرکت در مناقصه): ۵۰/۰۰۰/۰۰۰ (پنجاه میلیون ریال) بصورت ارائه ضمانت نامه بانکی بدون قید و شرط.
محل دریافت اسناد: کیلومتر ۹ جاده مخصوص کرج - روبروی پارس خودرو شرکت سازه گستر سایپا - طبقه همکف - امور روابط عمومی - تلفن: ۴۸۹۱۲۳۰۷
هزینه درج آگهی بر عهده برنده مناقصه خواهد بود.
ارتباطات شرکت سازه گستر سایپا
روزنامه مناقصه مزایده - ۲۲۵۴ - ۹۶/۰۷/۱۲

آگهی مناقصه عمومی
شهرداری مشهد (مدیریت اجرایی طرح میدان شهدا) در نظر دارد تکمیل عملیات ابنیه، تاسیسات برقی و مکانیکی طبقه منفی یک عرصه میدان شهدا به مبلغ پایه ۲۲۳ میلیارد ریال را از طریق مناقصه به شرکتهای واجد صلاحیت واگذار نماید.
جهت اطلاعات بیشتر رجوع شود به سایت مدیریت اجرایی به آدرس www.shohada-sq.com و سامانه مناقصه و مزایده شهرداری مشهد به آدرس www.ets.mashhad.ir و روزنامه های خراسان و شهرآرا در تاریخ ۱۲ مهرماه
آدرس: مشهد - خیابان دانشگاه - دانشگاه۸- پلاک ۳۷
تلفن تماس: ۳۲۲۱۵۰۴۱-۰۵۱
مدیریت اجرایی طرح میدان شهدا
روزنامه مناقصه مزایده - ۲۲۵۴ - ۹۶/۰۷/۱۲

محمدرضا عیوضی
mamareza.eyvazi@hotmail.com

فناوری

معاون جذب سرمایه معاونت علمی خبر داد

ورود بانک‌ها به سرمایه‌گذاری در استارت‌آپ‌ها

معاون توسعه مدیریت و جذب سرمایه معاونت علمی ریاست جمهوری گفت: بانک ملی تاکنون بیش از ۱۰۰ میلیارد تومان در پروژه‌های دانش‌بنیان با ماهیت استارت‌آپی سرمایه‌گذاری کرده است و پیش‌بینی می‌کنم تا پایان سال جذب سرمایه خوبی در این بخش صورت گیرد.

علیرضادلیری در گفت‌وگو با باشگاه خبرنگاران پویا؛ اشاره‌ای به فعالیت‌های صورت گرفته توسط معاونت توسعه مدیریت و جذب سرمایه معاونت علمی ریاست جمهوری داشت و اظهار کرد: سال اول فعالیت دولت یازدهم، منابع معاونت علمی محدود بود و لذا به سمت مذاکره با بانک‌ها و صندوق توسعه ملی برای جذب سرمایه رفتیم تا شاید به این طریق منابع مالی به سمت اقتصاد دانش‌بنیان سرازیر شود.

معاون توسعه مدیریت و جذب سرمایه معاونت علمی ریاست جمهوری گفت: سال ۹۲ هیچ کدام از بانک‌ها حاضر به سرمایه‌گذاری در بخش دانش‌بنیان نبودند و در برابر چنین کاری از خود مقاومت نشان می‌دادند. وی افزود: اما دو-۳ سالی که گذشت احساس کردیم آنها جوابی از سرمایه‌گذاری‌های سنتی خود نگرفتند و لذا سریعاً به فکر پیشنهاد و ارایه ایده به آنها افتادیم؛ با توجه به این که فضای کسب‌وکارهای نوپا پرسود است، پیشنهاد سرمایه‌گذاری در شرکت‌های دانش‌بنیان نوپا یا همان استارت‌آپ‌ها را دادیم.

دلیری با تأکید بر این که تاکنون ۳-۴ بانک قراردادهای سرمایه‌گذاری خود را در شرکت‌های دانش‌بنیان با قالب استارت‌آپ منعقد کرده‌اند، تصریح کرد: پیشنهاد ما به بانک‌ها شامل دو مدل مختلف بود؛ اول به آنها گفتیم که بیایند و شتاب‌دهنده و مراکز نوآوری خود را احداث کنند و به این شکل، راهی برای سرمایه‌گذاری در نیازهای آینده‌شان بگشایند. وی افزود: مدل دیگر این بود که آنها را تشویق به سرمایه‌گذاری در پروژه‌های بزرگ به ثمر نشسته کنیم؛ رغبت بانک‌ها به این بخش بیش از راه‌اندازی مراکز نوآوری است.

معاون توسعه مدیریت و جذب سرمایه معاونت علمی ریاست جمهوری درباره بانک‌هایی که تاکنون مذاکرات با آنها انجام شده است، گفت: بانک‌های ملی، سپه، توسعه صادرات، گردشگری، کشاورزی، پست بانک، رفاه کارگران و... از جمله بانک‌هایی هستند که برای ترغیب آنها به سرمایه‌گذاری در شرکت‌های دانش‌بنیان، مذاکراتی را با آنها داشته‌ایم که البته برخی نیز درصدد انجام است.

دلیری خاطر نشان کرد: هر کدام از این بانک‌ها رسالت خاصی برعهده دارند که مذاکراتمان با آنها حول همان وظیفه تخصصی‌شان بوده است؛ البته نباید فراموش کنیم که همچنان در مرحله فرهنگ‌سازی سرمایه‌گذاری در بخش دانش‌بنیان هستیم و مقاومت بانک‌ها به صورت کامل از بین نرفته است. وی افزود: برخی بانک‌ها حدود ۲۰، ۳۰ شرکت سنتی دارند که اکنون به دنبال تغییر فرایند کسب‌وکار هستند؛ به عنوان مثال بانک ملی هم‌اکنون در ۲-۳ پروژه دانش‌بنیان سرمایه‌گذاری کرده که مجموع سرمایه‌گذاری آن به بیش از ۱۰۰ میلیارد تومان می‌رسد. معاون توسعه مدیریت و جذب سرمایه معاونت علمی ریاست جمهوری با بیان این که اولویت نظام، تحقق اقتصاد مقاومتی و دانش‌بنیان است، گفت: پیش‌بینی می‌کنم با توجه به این که در حال حاضر تنها یک بانک مبلغی بیش از ۱۰۰ میلیارد تومان را در پروژه‌های دانش‌بنیان سرمایه‌گذاری کرده است، این میزان سرمایه‌گذاری تا پایان سال با توجه به این که بانک‌های مختلفی درگیر خواهند شد به رقم چشم‌گیری برسد.

وی عنوان کرد: پروژه‌های آماده سرمایه‌گذاری که ما پیشنهاد می‌دهیم در زمینه‌های دارویی، ساختمان، IOT (اینترنت اشیاء)، هوافضا و... است.

رییس جهاد دانشگاهی تأکید کرد

صاحب فناوری شدن؛ بهترین روش ایجاد اشتغال

رییس جهاد دانشگاهی با بیان این که بهترین روش برای ایجاد اشتغال، صاحب فناوری شدن است، گفت: مشکل جدی در زمینه فناوری‌های داخلی اتصال به بازار است. تکنیک اتصال به بازار و متولی این امر در کشور باید مشخص شود.

به گزارش ایسنا، حمیدرضاطیبی در آیین امضای تفاهمنامه همکاری جهاد دانشگاهی با وزارت تعاون، کار و رفاه اجتماعی اظهار کرد: هدف اصلی تشکیل جهاد دانشگاهی در سال ۵۹ الگوسازی توان کشور و رسیدن به پیشرفت پایدار بود.

رییس جهاد دانشگاهی افزود: عناصر مهم پیشرفت شامل توسعه فرهنگی برای آماده‌سازی زیرساخت‌های فکری پیشرفت، توسعه آموزش‌های تخصصی و مهارت محور برای تربیت نیروی انسانی، توسعه علمی و فناوری به عنوان ابزار مورد استفاده پیشرفت و رقابت پذیری و کارآفرینی و تجاری‌سازی برای تبدیل علم به ثروت است.

وی ادامه‌داد: جهاد دانشگاهی توانسته در این حوزه الگوسازی‌های خوبی انجام دهد و علاوه بر ایجاد روحیه خودباوری و تقویت هویت ملی در بخش فرهنگی، مراکز آموزشی خوبی تأسیس کند و از طرفی در بخش توسعه فناوری توانسته در مرز علم نیز حرکت کند.

طیبی تأکید کرد: امروزه هیچ کشوری فناوری را که ابزار پیشرفت و رقابت است در اختیار کشور دیگری قرار نمی‌دهد از این رو اگر صاحب فناوری نشویم اقتصاد رقابت‌پذیری نیز نخواهیم داشت.

رییس جهاد دانشگاهی با اشاره به برنامه اشتغال فراگیر وزارت کار، تصریح کرد: جهاد دانشگاهی تمام توان فرهنگی، علم و فناوری، آموزشی و کارآفرینی خود را با گستره جغرافیایی سراسر کشور در خدمت این برنامه قرار خواهد داد.

دبیر ستاد توسعه فناوری اطلاعات معاونت علمی اعلام کرد

نظارت بر صحت اجرای پیوست فناوری مناقصات ICT

دبیر ستاد تازه تأسیس توسعه فناوری اطلاعات، ارتباطات و فضای مجازی معاونت علمی گفت: با توجه به تغییرات ایجاد شده در اکوسیستم فناوری اطلاعات در دنیا، تغییراتی در رویکرد استراتژی توسعه فناوری اطلاعات و ارتباطات این ستاد تازه تأسیس به وجود آمده است.

به گزارش باشگاه خبرنگاران پویا؛ مهدی‌فقیهی با بیان این که ایران به سهم خود در حوزه فناوری اطلاعات و ارتباطات در دنیا دست نیافته است، اظهار کرد: براساس آن چیزی که پیش‌بینی شده است و نهادهای بین‌المللی بر آن صحه می‌گذارند، بخش اطلاعات و ارتباطات با توجه به سهم یک درصدی از جمعیت دنیا به جایگاه مطلوبی در این حوزه دست نیافته است.

دبیر ستاد توسعه فناوری اطلاعات، ارتباطات و فضای مجازی معاونت علمی افزود: غالب اعتبارات در دسترس در حوزه فناوری اطلاعات و ارتباطات، در حال حاضر در حوزه ارتباطات است؛ به این معنی که سهم عمده بخش ICT کشور که چیزی در حدود ۹۰ درصد است، در حوزه CT (زیرساخت ارتباطی و شبکه) توزیع می‌شود.

فقیهی نسبت سرمایه‌گذاری‌ها در بخش CT (فناوری ارتباطات) و IT را در دنیا تقریباً برابر خواند و گفت: پیش‌بینی شده است در چند سال آینده این سهم تغییر کند به این منظور که ۹۰ درصد نرم‌افزار، خدمات و محتوا تخصیص داده شود و تنها حدود ۱۰ درصد به زیرساخت و شبکه اختصاص یابد.

دبیر ستاد توسعه فناوری اطلاعات، ارتباطات و فضای مجازی معاونت علمی با تأکید بر اهمیت شناخت بازار ICT دنیا و وضعیت تقسیم‌بندی این بازار براساس نرم‌افزار محتوا و زیرساخت شبکه ادامه‌داد: برخی از کشورهای توسعه یافته که اساس اقتصاد خود را بر مبنا و بستر فناوری اطلاعات و کاربردهای آن قرار داده‌اند، رشد خود را در توسعه اکوسیستم‌های استارت‌آپی و حمایت از شکل‌گیری یونی کورن‌ها Unicorn Startup؛ (غول‌های فناوری که رشد سریعی دارند و به ارزش بیش از یک میلیارد دلار می‌رسند) پیدا کرده‌اند و توانسته‌اند با تشکیل چند یونی کورن بزرگ از شرکت‌های نوپا و کوچک فناوری اطلاعات حمایت کنند.

وی همچنین ابراز کرد: بر همین اساس ستاد توسعه فناوری اطلاعات، ارتباطات و فضای مجازی معاونت علمی، با همین تغییر رویکرد اتفاق افتاده در اکوسیستم فناوری اطلاعات در دنیا، برنامه‌هایش را مبتنی بر این تغییر پارادایم و در قالب ۷ برنامه اصلی دنبال می‌کند.

نظارت بر اجرای پیوست فناوری

وی در ادامه با اشاره به این که مهم‌ترین محور حمایت از تشکیل چند یونیکورن تخصصی حوزه ICT است، گفت: نه تنها در کنار این موضوعات، بخش زیرساخت تجهیزات و شبکه را فراموش نکرده‌ایم بلکه روش‌های حمایتی را این گونه تغییر داده‌ایم که به‌جای پرداخت مستقیم پول به‌طرف عرضه، از طرف تقاضا اقدام کنیم.

دبیر ستاد توسعه فناوری اطلاعات، ارتباطات و فضای مجازی معاونت علمی، ادامه‌داد: براساس قانون و پیوست فناوری مناقصات در بخش ارتباطات، در نظر داریم با تحریک تقاضا در بازار، پیوست فناوری را با کمک وزارت ارتباطات و اپراتورها و همچنین دیگر بخش‌ها در صنعت اجرا کنیم؛ بر همین اساس قرار است، آنجایی که تقاضا وجود اداره برای تولید حمایت کنیم.

ایجاد همگرایی در منابع و تسهیلات بخش فاوا

فقیهی با اشاره به این که منابع موجود در بخش فناوری به طرق مختلف هزینه می‌شود، عنوان کرد: منابع از طرق مختلفی همچون وام وجوه اداره شده توسط وزارت ارتباطات، اعطای تسهیلات از سوی صندوق الکترونیک و همچنین صندوق نوآوری و شکوفایی هزینه می‌شود؛ ازاین‌رو ستاد نخست در نظر دارد براساس جلسات هماهنگی که مابین وزارت ارتباطات و وزارت صنعت برپاشده است، به یکپارچه‌سازی تسهیلات و حمایت‌ها بپردازد تا منابع موجود؛ همگرا و در جهت تحقق اهداف این بخش هزینه شود.

حمایت از چند پروژه شاخص ملی در حوزه فاوا

دبیر ستاد توسعه فناوری اطلاعات، ارتباطات و فضای مجازی معاونت علمی از حمایت چند پروژه ملی شاخص فناوری اطلاعات و ارتباطات که در زندگی مردم تأثیرگذار هستند، خبر داد و گفت: در حال حاضر در فاز مطالعه و شناخت این پروژه هستیم و رایزنی‌ها با نهادهای مسؤول به‌ویژه شهرداری و وزارت ارتباطات در حال انجام است.

تدوین پیش‌نویس بهبود اکوسیستم نوآوری

فقیهی در بخش دیگری از سخنان خود، ابراز کرد: ستاد توسعه فناوری ارتباطات، اطلاعات و فضای مجازی معاونت علمی در نظر دارد با مشارکت در تدوین پیش‌نویس لوایح درباره بهبود اکوسیستم نوآوری و تأمین مالی نوآورانه فعالیت جدی داشته باشد تا با به سرانجام رسیدن این مهم بتواند باری از حوزه قوانین و مقررات این حوزه بردارد.

شکل‌گیری پروژه‌های بین‌المللی و جذب منابع فراملی

به گفته وی، قدم دیگر درباره شکل‌گیری پروژه‌های بین‌المللی و جذب منابع فراملی با همکاری مرکز بین‌الملل برداشته خواهد شد.

از آنجا که به تنهایی نمی‌توان با تکیه بر سرمایه داخلی، به حمایت از اکوسیستم نوآوری در کشور تکیه کرد، باید با همکاری معاونت امور بین‌الملل و تبادل فناوری معاونت علمی، در جهت جذب منابع فراملی اقدام کنیم و بتوانیم از این طریق اکوسیستم نوآوری در کشور را به مرحله اجرایی‌سازی برسانیم.

تسهیل فضای کسب‌وکار برای استارت‌آپ‌ها

فقیهی هدف ستاد توسعه فناوری اطلاعات، ارتباطات و فضای مجازی معاونت علمی را استفاده از ظرفیت کشور در سازمان مدیریت و برنامه‌ریزی و وزارت ارتباطات در بخش‌های پژوهشی خواند و گفت: در نظر داریم با مشارکت ذی‌نفعان و دستگاه‌های مسؤول، کارگروهی ویژه برپا کنیم تا فضای مناسب کسب‌وکار استارت‌آپ‌ها را از حیث نظارتی و مقرراتی فراهم کنیم؛ از سوی دیگر، شرایط مناسب را برای فعالیت این استارت‌آپ‌ها با مشارکت ذی‌نفعان و دستگاه‌های مسؤول فراهم آوریم و به تسهیل فرایندهایی اجرایی در حوزه کمک کنیم.

وی در پایان افزود: انتظار داریم قوانین موجود در صنعت ارتباطات و فناوری اطلاعات نسبت به گذشته و با توجه به تغییراتی که در این صنعت رخ می‌دهد، بالغ‌تر شود و از سوی دیگر نیز حمایت از توسعه کسب‌وکارهای نوپا و ایجاد اشتغال در کشور صورت گیرد.

حمایت از توسعه اشتغال فناوری اطلاعات محور در روستاها

فقیهی یکی دیگر از برنامه‌های ستاد را حمایت از توسعه اشتغال فناوری اطلاعات محور در روستاها و مراکز محروم خواند و اظهار کرد: توسعه اشتغال و توسعه فناوری اطلاعات در روستاها و مناطق محروم، نیازمند کمک نهادهایی همچون وزارت کشور و وزارت اطلاعات و فناوری اطلاعات است، تا در این طرح با حمایت از ایجاد مراکز نوآوری روستایی از توسعه اشتغال در این مناطق حمایت کنیم.

مصوبه جدید کمیسیون تنظیم مقررات اعلام شد

جزییات و شرایط اعطای پروانه اپراتور ماهواره‌ای به بخش خصوصی

حق امتیاز؛ ۹۰ میلیارد ریال

کمیسیون تنظیم مقررات ارتباطات، کلیات صدور مجوز و نحوه فعالیت اپراتور ماهواره‌ای در کشور را تصویب کرد که طبق آن، این اپراتور باید تا ۱۰ سال دیگر، در موقعیت‌مداری ایران، خدمات دهد.

به گزارش مهر، کمیسیون تنظیم مقررات ارتباطات در جلسه شماره ۲۶۲ خود، با هدف توسعه و انسجام فعالیت‌های بخش خصوصی در استفاده از ماهواره‌ها، حفظ و توسعه امتیازات مدار-فرکانسی، تسریع در توسعه خدمات ماهواره‌ای در کشور از طریق اپراتور داخلی ماهواره‌ای و حرکت در جهت حذف وابستگی کشور در حوزه ارتباطات ماهواره‌ای، کلیات و چارچوب حاکم بر صدور پروانه اپراتورهای ماهواره‌ای را تصویب کرد.

امکان ارایه خدمات ماهواره‌ای در داخل و خارج کشور

خدمات ماهواره‌ای شامل توزیع و فروش پهنای باند ماهواره‌های در اختیار، ایجاد شبکه‌های اختصاصی و ارایه هرگونه خدمات ارتباطی و انتقال داده از قبیل خدمات ثابت و سیار ماهواره‌ای، ایجاد دسترسی به اینترنت پرسرعت، ایجاد دسترسی به شبکه ملی اطلاعات و خدمات مبتنی بر آن، ارایه خدمات صوتی، تصویری، متنی و داده‌ای و انواع خدمات محتوایی و ارزش‌افزوده، ارایه خدمات پخش همگانی ماهواره‌ای در چارچوب ضوابط قانونی و مقرراتی کشور می‌شود.

در این راستا دریافت‌کننده مجوز این خدمات، می‌تواند با رعایت قوانین و مقررات داخلی، ملاحظات حاکمیتی که در زمان صدور پروانه تعیین و به دارنده پروانه اعلام خواهد شد و همچنین رعایت مقررات بین‌المللی از جمله مقررات اتحادیه جهانی مخابرات (ITU)، نسبت به ارایه خدمات در داخل و نیز به خارج از مرزهای جغرافیایی کشور اقدام کند.

اپراتور دریافت‌کننده مجوز فعالیت، باید حداقل ۸۰ درصد نیاز بازار داخلی را به صورت عمده فروشی برای اپراتورهای ارایه‌دهنده خدمات انتقال داده از طریق ارتباطات ماهواره‌ای (SAP) و دیگر ارایه‌کنندگان خدمات ماهواره‌ای مجاز، تأمین کند و در هرصورت سهم آن از بازار داخلی خرده‌فروشی داخلی، بیش از ۲۰ درصد نخواهد بود.

ارایه خدمات از طریق ماهواره ایرانی در موقعیت مداری ایران

در راستای الزامات حاکم بر راه‌اندازی شبکه ماهواره‌ای، دارنده پروانه می‌تواند در آغاز ارایه خدمت، با هماهنگی سازمان فضایی ایران و با اجاره امتیاز مدار-فرکانس از دیگر کشورها، نسبت به در اختیار گرفتن ماهواره‌ای که در موقعیت مداری متعلق به جمهوری اسلامی ایران نیست، اقدام کرده و به ارایه خدمت ماهواره‌ای بپردازد. اما باید حداکثر تا پایان سال دهم، امکان بهره‌برداری و ارایه خدمات از طریق حداقل یک ماهواره قرار گرفته در موقعیت مداری ثبت شده به نام ایران را فراهم کند.

کنترل کامل ماهواره (داشتن دسترسی، تجهیزات، دانش و نیروی متخصص لازم برای کنترل دقیق و دائم روی تمامی بخش‌های ماهواره به منظور انجام عملیات مانور مداری، تثبیت موقعیت و کنترل محموله و زیرسامانه‌ها)، قراردادن ایستگاه‌های کنترل اصلی و پشتیبان ماهواره در قلمرو جمهوری اسلامی ایران و پوشش کل قلمرو جمهوری اسلامی، به محض استفاده دارنده پروانه از امتیاز مدار-فرکانس متعلق به جمهوری اسلامی ایران، باید تأمین شود.

پیوست فنی راه‌اندازی اپراتور ماهواره‌ای تدوین می‌شود

رگولاتوری موظف شده با همکاری سازمان فضایی ایران حداکثر تا دو ماه پس از تصویب این مصوبه، اصول حاکم بر پروانه فعالیت اپراتورهای ماهواره‌ای را به همراه شرایط متقاضی، معیارهای ارزیابی کیفی، فنی و مالی و نحوه انتخاب و امتیازدهی برای تصویب، به کمیسیون ارایه کند. در همین حال سازمان فضایی ایران ملزم به تدوین پیوست فنی حاکم بر راه‌اندازی شبکه ماهواره‌ای مربوط به آغاز فعالیت دارنده پروانه و ادامه فعالیت آن شده است.

در این مصوبه سهم سهامدار خارجی در اپراتور ماهواره‌ای حداکثر ۴۹ درصد تعیین شده و حق امتیاز صدور پروانه نیز ۹۰ میلیارد ریال تعیین شده است.

درصد درآمد خدمات موضوع پروانه به صورت عمده‌فروشی (توزیع و فروش پهنای باند ماهواره‌ای به دارندگان پروانه دسترسی و ارایه خدمت ماهواره‌ای در کشور)، ۳ درصد تعیین شده که در صورتی که اپراتور ماهواره‌ای طبق تأیید سازمان فضایی ایران، موفق به ثبت و قرارگیری ماهواره در موقعیت مداری به نام کشور شود، از یک درصد کاهش در تسهیم درآمد و در صورتی که از تولیدات و توانمندی‌های داخلی در خصوص ماهواره و حمل آن استفاده کند، از یک درصد کاهش دیگر در مبالغ تسهیم درآمد بهره‌مند خواهد شد.

نظارت بر عملکرد فنی اپراتور ماهواره‌ای و بررسی‌های فنی جهت ثبت بین‌المللی موقعیت مداری جدید و یا بهره‌برداری از موقعیت‌های مداری موجود کشور و همچنین بررسی نحوه و میزان استفاده از تولیدات و توانمندی‌های داخلی، با هماهنگی رگولاتوری، به عهده سازمان فضایی ایران گذاشته شده است.

مدت زمان اعتبار این مجوز فعالیت، از زمان صدور پروانه ۱۵ سال درنظر گرفته شده و درصورتی که شرایطی برای لغو پروانه وجود نداشته باشد، پروانه مطابق با شرایط مصوب کمیسیون تنظیم مقررات ارتباطات، قابل تمدید خواهد بود.

رییس سازمان فضایی ایران

تأمین ماهواره مخابراتی ایران با همکاری عرب‌ست تا ۲۰۳۰

رییس سازمان فضایی ایران با تأکید بر این که از طریق ماهواره «بدر ۷» و با همکاری عرب‌ست تا ۱۴ سال آینده خدمات ماهواره‌ای ارایه خواهد شد، گفت: طراحی و در مدار قراردادن ماهواره مخابراتی و ارتباطی کاملا ایرانی را در دستور کار داریم.

محسن بهرامی در گفت‌وگو با ایسنا، در خصوص ماهواره ارتباطی و مخابراتی بدر افزود: ماهواره بدر ۷ با وزن ۵۸۰۰ کیلوگرم و توان ۱۱٫۵ کیلووات و طول عمر ۱۵ سال به سفارش عرب‌ست توسط یکی از شرکت‌های خارجی ساخته شد.

وی، زمان پرتاب این ماهواره را در آبان‌ماه سال ۹۴ ذکر کرد که در موقعیت مداری ۲۶ درجه شرقی قرار گرفته است.

بهرامی تأکید کرد: بخشی از ظرفیت این ماهواره در چارچوب قرارداد سازمان فضایی ایران با عرب‌ست به‌عنوان ظرفیت پشتیبان برای ۳ ترانسپوندر باند KU سرویس مخابراتی ثابت ماهواره در حال بهره‌برداری ماهواره بدر ۵ است که هم‌اکنون تحت عنوان «ایرانست ۲۱» مورد استفاده سازمان فضایی ایران قرار دارد که با همان پوشش‌دهی مشابه با ترانسپوندرهای ماهواره بدر ۵ در منطقه ایران، آسیای میانه و خلیج‌فارس با مرکزیت ایران طراحی و ساخته شده است.

رییس سازمان فضایی ایران ادامه داد: این ترانسپوندرهای ماهواره بدر ۵ براساس امتیاز مدار/فرکانس شبکه ماهواره‌ای زهره ۲ فعالیت می‌کند و پرتاب آن به معنای حفظ این حقوق برای ایران تا پایان عمر این ماهواره است.

وی ادامه داد: حداقل عمر ماهواره بدر ۵ تا سال ۱۴۰۹ شمسی (سال ۲۰۳۰) میلادی تعیین شده است.

بهرامی یادآور شد: در فاصله زمانی سال ۱۴۰۴ که پایان عمر نامی ماهواره بدر ۵ است، ماهواره بدر ۷ به عنوان پشتیبان نه تنها ضریب اطمینان پایداری ارتباطات و ارایه خدمات به مشتریان این پهنای باند را به نحو قابل توجهی افزایش می‌دهد، بلکه در صورت بروز مشکلات پیش‌بینی نشده در ماهواره بدر ۵ موجب جلوگیری از حذف حقوق مدار/فرکانس شبکه ماهواره زهره ۲ خواهد شد.

به گفته وی، ماهواره بدر ۵ در سال ۲۰۱۰ میلادی پرتاب شد و براساس قرارداد منعقد شده میان سازمان فضایی ایران و عرب‌ست در حال حاضر ۶ ترانسپوندر BSS روی این ماهواره به ایران سرویس‌دهی می‌کند.

معاون وزیر ارتباطات با تأکید بر این که هم‌اکنون تأمین ماهواره مخابراتی با ماهواره عرب‌ست تا سال ۲۰۳۰ صورت می‌گیرد، اضافه کرد: تأمین فرکانس و نقطه مداری ماهواره مخابراتی برای داشتن یک ماهواره کاملاً ایرانی در مدار را نیز آغاز کرده‌ایم و مذاکرات مفصلی داشتیم و توافقنامه اولیه را به امضا رساندیم.

وی در خصوص برنامه‌های سازمان فضایی در پایان عمر ماهواره بدر ۵ توضیح داد: هم‌اکنون ماهواره مشترک ایران با عرب‌ست به عنوان «بدر ۵» تأمین پهنای باند مخابراتی ایران را برعهده دارد، ضمن آن که ماهواره «بدر ۷» نیز به عنوان پشتیبان در این مدار قرار گرفته است و تا ۱۳ سال آینده، خدمات ماهواره‌ای ارایه خواهد کرد.

رییس سازمان فضایی ایران ادامه داد: پس از این زمان برنامه داریم که ماهواره مخابراتی ایرانی و تحت اختیار و مدیریت ایران را در مدار قرار دهیم.

خبر

وزیر ارتباطات

۵ نقطه مداری به نام ایران ثبت شد

وزیر ارتباطات از ثبت ۵ نقطه مداری جدید به‌نام ایران خبر داد و گفت: در حال هماهنگی برای قراردادن ماهواره در مدار ۴۳٫۵ درجه هستیم. به گزارش مهر، محمدجواد آذری جهرمی در مراسم افتتاح هفته جهانی فضا در جمع خبرنگاران با تأکید بر این که نقاط مداری که به نام یک کشور در مدار زمین به ثبت می‌رسد تا دو سال قابل رزرو خواهد بود، اضافه کرد: در این نقاط با توجه به نیاز هر کشور ماهواره قرار می‌گیرد. وزیر ارتباطات افزود: در دولت قبل با توجه به تحریم ایران موفق به قراردادن ماهواره در نقاط ثبت شده به‌نام ایران نبود اما هم‌اکنون با هماهنگی صورت گرفته ۵ درخواست جدید را برای ثبت نقاط مداری داشته‌ایم. وی با بیان این که هم‌اکنون در دو حوزه صدا و تصویر و تبادل دیتا از نقاط فضایی ثبت شده متعلق به ایران با هماهنگی فرکانسی صورت گرفته استفاده می‌کنیم، خاطرنشان کرد: از این لحاظ مشکلی وجود ندارد و در حال هماهنگی برای ثبت و قراردادن ماهواره در نقاط مداری جدید هستیم. در همین حال قصد داریم با تعاملات بین‌المللی این نقاط مداری را به اپراتورهای بین‌المللی برای استفاده و قراردادن ماهواره اجاره دهیم.

نیازی به برقراری ارتباطات ماهواره‌ای در مناطق کوهستانی نداریم

وزیر ارتباطات در مورد فعالیت ماهواره‌های خارجی برای ارتباط رسانی تلفنی در مناطق کوهستانی و صعب‌العبور گفت: تاکنون گزارشی نداشتیم که در مناطق کوهستانی و صعب‌العبور برای برقراری ارتباطات تلفنی مردم از ارتباطات ماهواره‌ای و تلفن‌های ماهواره‌ای استفاده کنند. در حال حاضر تنها برخی سازمان‌ها مانند هلال‌احمر و اورژانس از تلفن‌های ماهواره‌ای در برخی نقاط استفاده می‌کنند که ممانعتی نیز وجود ندارد. وی تأکید کرد: این شبکه‌ها به صورت تجاری و با مجوز رگولاتوری در حال فعالیت هستند و با توجه به این که کشور نیازی به این سرویس ندارد، مقرون به صرفه نخواهد بود که بخواهیم برای ارتباطات مناطق صعب‌العبور از ارتباطات ماهواره‌ای استفاده کنیم.

استفاده از فناوری‌های فضایی در کشور در حد استانداردهای جهانی نیست

جهرمی با انتقاد از این که هم‌اکنون علم فضا در زندگی روزمره مردم جاری نیست و استفاده از این صنعت متناسب با استانداردهای جهانی نبوده، گفت: باید به‌جای شعار هفته جهانی فضا که «اکتشاف جهان‌های جدید در فضا» است، شعار «کاربردهای جدید فضایی در ایران» را جایگزین کنیم. وزیر ارتباطات افزود: این که چند ماهواره و پرتاب داشته باشیم اگرچه مهم است اما بدون هدف معنا نمی‌دهد و باید طوری باشد که بتوانیم کاربرد اساسی این فناوری را در کشور کشف کنیم و فقط فعالیت‌های پژوهشی برایمان مهم نباشد. بر این اساس نیازمند تدوین نقشه جامع فضایی کشور هستیم تا تقسیم کار مطلوب در این حوزه شکل بگیرد امروز حوزه‌ها و فعالیت‌ها مشخص نیست و شاهد موازی کاری در عرصه فضا هستیم. جهرمی با اشاره به پیوست حکم ابلاغی وزیر ارتباطات که توسط رییس جمهور ارایه شده است، گفت: نیازمندی‌هایی در حوزه فضا به وجود آمده است و بر این اساس باید اهداف اقتصادی و حاکمیتی ما در عرصه فناوری فضایی در کشور مشخص شود در همین حال باید اهداف پروژه‌های پژوهشی در این بخش نیز تفهیم شود.

وی با اشاره به این که در حوزه فناوری فضایی در دنیا حرف‌هایی برای گفتن داریم اما به دلیل نداشتن ماهواره عملیاتی شاهد هستیم که برخی شبکه‌های تلویزیونی را از ماهواره ما حذف کردند، گفت: این که بگوییم ماهواره چه زمانی پرتاب می‌شود یا چه اتفاقی می‌افتد که ماهواره‌ای پرتاب نمی‌شود موضوع درستی است اما باید بیش‌تر پرسید که دستاوردهای علمی فضایی ما چیست؟

وزیر ارتباطات از نخبگان عرصه فضا در کشور خواست که به عنوان خرد جمعی برای وی بنویسند که کاربری‌های اساسی ما در حوزه فناوری فضایی و نیز هزینه و فایده این فناوری چه بوده تا بتوان براساس سند بالادستی و اهداف مشخص شده یک مسیر درست را برای ادامه راه فناوری فضایی در کشور انتخاب کرد.

نخبگان ایرانی ماهواره‌ای ساختند که ۳ سال در فضا می‌ماند

وزیر ارتباطات با اشاره به این که هم‌اکنون دانشمندان و نخبگان فضایی در کشور بدون کمک مراجع بین‌المللی توانمندی ساخت ماهواره‌های متعدد را دارند، گفت: در نمایشگاه هفته جهانی فضا شاهد هستیم که این دانشمندان و نخبگان می‌توانند ماهواره‌ای بسازند که ۳ سال در فضا می‌ماند. باید بگوییم از لحاظ دانش فنی و توانمندی ساخت مشکلی نداریم اما باید عزم جدی برای برنامه‌های فضایی داشته باشیم. وی اظهار امیدواری کرد که سال آینده به جای بهره‌برداری و افتتاح پروژه بگوییم که چه تعداد کاربرد و ارایه خدمات در حوزه فناوری فضایی داشته‌ایم.

جهرمی تأکید کرد: در حوزه ماهواره‌های صلح‌آمیز غیر دفاعی مسؤولیت تام با وزارت ارتباطات است و این وزارتخانه باید سند راه فعالیت فضایی در کشور و تقسیم کار ملی را انجام دهد.

پیش‌نویس قانون ملی فضا تدوین شد

پیش‌نویس قانون ملی فضا توسط دستیار حقوقی رییس جمهور به وزارت ارتباطات ارایه شد. در این مراسم اعلام شد که پیش نویس قانون ملی فضا با هدف قانون گذاری و سیاست گذاری در عرصه فضایی کشور و معاهدات بین‌المللی با همکاری سازمان فضایی ایران و دانشگاه تهران تدوین شده است. این پیش نویس توسط الهام امین‌زاده، دستیار حقوقی شهروندی رییس جمهور به محمدجواد آذری جهرمی، وزیر ارتباطات اعطا شد. در این مراسم الهام امین‌زاده گفت: حقوق فضایی اقتدار یک کشور در عرصه منطقه‌ای و بین‌المللی را تبیین می‌کند و این سند جامع نظام قانونمندی برای فعالیت فضایی خواهد بود. وی با بیان این که حقوق فضا در مقایسه با حقوق هوا و دریا در ایران رشد نداشته است، گفت: از این رو در ۱۰ سال اخیر برای تدوین سند جامع قانون فضا تلاش کرده‌ایم و نتیجه آن مهم‌ترین دستاورد حقوقی کشور به عنوان قانون ملی فضا است. دستیار حقوقی شهروندی رییس جمهور گفت: ۴ اصل بنیادی حاکم بر حقوق فضا شامل آزادی بهره‌برداری از فعالیت‌های فضایی، منع تصاحب و تصرف در فضا، غیرنظامی کردن فضا و نیز پذیرش مسؤولیت‌های بین‌المللی در این عرصه و ایران جزو ۱۰ کشور اول فضایی دنیاست و بر این اساس نیازمند اتحاد در فعالیت‌های فضایی با سازمان‌های فضایی جهانی هستیم.

بررسی حقوق تجارب بین‌المللی در دیوان اتاق داوری

محسن محبی

طی روزهای گذشته، سه قسمت از مقاله «نظام داوری اتاق بازرگانی بین‌المللی» به چاپ رسید. اینک قسمت چهارم این مقاله از نگاهتان می‌گذرد.

۴) محرمانه بودن

تجار و بازرگانان نسبت به افشای اسرار تجاری خود بسیار حساسند و همه اقدامات و تدابیر لازم را به‌کار می‌گیرند که این اسرار محفوظ بماند. بروز اختلاف و بگومگو در معاملات تجاری، زمینه‌ای فراهم می‌کند که وضعیت تجاری و گرفتاری‌هایی که طرفین در معاملات موضوع اختلاف دارند، تخلفات و قصورهایی که احیاناً در قرارداد یا معامله مربوط مرتکب شده‌اند، بدهی‌هایی که دارند یا ادعا می‌شود که دارند و بالاخره مشخصات و جزییات قرارداد و معامله مبنای اختلاف، علنی و افشا شود و به‌ویژه اگر موضوع به دادگاه کشانده شود، امکان افشای این حقایق بیش‌تر می‌شود.

به علاوه، هرچند بروز اختلاف در معاملات تجاری طبیعی است، اما پایان رابطه تجاری نیست. به همین لحاظ اگر بازرگانان نتوانند اختلافات خود را با مذاکره حل کنند و ناگزیر شوند به شیوه‌های حقوقی متوسل شوند، ترجیح می‌دهند طوری عمل شود که به‌کار و هدف اصلی ایشان که همانا ادامه روابط تجاری است، لطمه‌ای وارد نشود و بتوانند پس از ختم دعوی، مجدداً روابط خود را از سر گیرند. طبعاً اگر جریان حل و فصل دعوی محرمانه باشد، این هدف بهتر قابل حصول است. داوری این هدف را به‌خوبی تأمین می‌کند، زیرا جریان داوری به صورت محرمانه برگزار می‌شود و فقط اصحاب دعوی، وکلای ایشان و داور یا داوران منصوب ایشان در جریان رسیدگی مداخله و حضور دارند و از محتویات پرونده و موضوع دعوی با خبر می‌شوند و در پایان کار هم نسخه رأی داوری فقط در اختیار طرفین قرار می‌گیرد و هیچکس از آن مطلع نمی‌شود.

۵) کم هزینه بودن

دعاوی تجاری بین‌المللی اغلب متضمن مبالغ هنگفت و زیادی است. مراجعه به دادگستری برای طرح دعوی مستلزم ابطال تمبر و سایر هزینه‌های قضایی است و اگر پرونده به مراحل بعدی (استیناف و تجدیدنظر و فرجام) بکشد، طبعاً هزینه‌های بیش‌تری باید پرداخت شود، که گاه با توجه به مبلغ دعوی ارقام قابل توجهی را تشکیل می‌دهد. در بعضی کشورها طرح دعوی الزاماً باید از طریق وکیل دادگستری صورت گیرد که به نوبه خود مستلزم پرداخت حق‌الوکاله است.

اما در داوری‌ها، به جز حق‌الزحمه‌ای که معمولاً به داوران پرداخت می‌شود، هزینه دیگری لازم نیست. البته در داوری‌های سازمانی، مانند داوری اتاق بازرگانی بین‌المللی علاوه بر حق‌الزحمه داوران، هزینه‌های اداری هم وجود دارد. معذلک در داوری‌ها مداخله وکیل الزامی نیست و طرفین می‌توانند دعوی را رأساً یا با معرفی نماینده مطرح کنند و پیش ببرند. هرچند گاه در مورد هزینه‌هایی که سازمان‌های داوری (مانند اتاق بازرگانی) دریافت می‌کنند، انتقاداتی می‌شود اما حل و فصل دعاوی تجاری بین‌المللی از طریق داوری، به‌ویژه در مواردی که متضمن مبالغ هنگفتی می‌باشند، روی هم رفته ارزان و کم‌هزینه‌تر است.

باری، امتیازاتی که برای اسلوب داوری به عنوان یک شیوه حقوقی برای حل و فصل اختلافات و دعاوی برشمردیم، نسبت به داوری به‌طور کلی، اعم از داوری داخلی یا بین‌المللی، صادق است و نظام داوری اتاق هم، به عنوان داوری بین‌المللی از همین امتیازات برخوردار است.

د- عناصر نظام داوری اتاق

نظام داوری اتاق بازرگانی بین‌المللی متشکل از دو عنصر اساسی است: یکی قواعد داوری اتاق، دوم سازمان داوری آن که نقش مهمی در رعایت این قواعد و نظارت بر حسن انجام داوری‌هایی که به قواعد اتاق ارجاع می‌شود ایفا می‌کند. و عنصر نظام داوری اتاق را بیش‌تر توضیح می‌دهیم.

(۱) قواعد داوری اتاق

قواعد داوری اتاق، مجموعه مقرراتی است که در واقع آیین دادرسی در داوری است و نحوه رسیدگی به دعوی را مشخص نموده است. قواعد داوری اتاق اول بار به سال ۱۹۲۳ و همزمان با تشکیل دیوان داوری آن تهیه شده و به تصویب شورای جهانی اتاق رسیده است. اما بعداً در پرتو تجاربی که در عمل به دست آمد چند بار مورد تجدیدنظر و اصلاح قرار گرفته و پس از اصلاحاتی که در سال ۱۹۹۸ صورت گرفته، اکنون قواعد جامع و نسبتاً کاملی شده است. قواعد جدید داوری اتاق، ابتدا در هیأت رییسه اتاق تصویب شده و سپس در جلسه شورای جهانی اتاق (اجلاس کنگره شانگهای، آوریل ۱۹۹۷) تصویب گردیده و بالاخره از اول سال ۱۹۹۸ لازم‌الاجرا شده است.

قواعد داوری اتاق، جریان داوری را از زمان شروع تا پایان رسیدگی و صدور رأی می‌پوشاند. مهم‌ترین مشخصه قواعد داوری اتاق آن است که بیش‌ترین آزادی عمل و انتخاب را برای طرفین و داوران منتخب ایشان در طول جریان داوری قائل شده و از انعطاف زیادی برخوردار است. این قواعد، وظایف و اختیارات خاصی برای سازمان داوری اتاق به‌ویژه دیوان داوری اتاق مقرر نموده، با این هدف که بتواند نظارت مستمر و مؤثری بر جریان داوری اعمال نماید و از بروز تأخیر در رسیدگی جلوگیری نماید و مشکلات و بن‌بست‌هایی را که احیاناً در جریان داوری حادث می‌شود، حل کند و مرتفع نماید.

چنانکه گفتیم، قواعد داوری اتاق اول بار همزمان با تأسیس نظام داوری آن تهیه و تدوین شده و تا بحال چندمرتبه اصلاح و تجدیدنظر شده که آخرین نوبت در سال ۱۹۹۸ بوده است. مهم‌ترین هدف اصلاحات اخیر در قواعد داوری اتاق، یکی تأمین سرعت جریان داوری و حذف عوامل تأخیر و دوم، شفاف‌تر کردن سیستم داوری اتاق و رفع ابهامات قواعد قبلی و روان‌تر کردن جریان داوری، و سوم رفع کمبودهای قواعد قبلی بوده است، مانند تصریح به داوری‌های چند طرفه که تحت قواعد فعلی قابل انجام است (ماده ۱۰ قواعد)، یا امکان اصلاح و تفسیر رأی داوری ظرف ۳۰ روز پس از صدور (ماده ۲۹ قواعد)، یا شرط عدم مسؤولیت داوران و اعضای سازمان داوری اتاق (ماده ۳۴ قواعد) و امثال آنها.

مفاد قواعد داوری اتاق در مطاوی بحث‌های قسمت سمت مطالعه خواهیم کرد.

(۲) سازمان داوری اتاق

عنصر دوم نظام داوری اتاق سازمان داوری آن است که تشکیلات ساده‌ای دارد. سازمان داوری اتاق دو رکن دارد: اول دیوان داوری، دوم دبیرخانه دیوان، که هر کدام وظایف و اختیارات خاصی دارند که حس مورد در قواعد داوری یا در اساسنامه دیوان و نیز در قواعد داخلی دیوان مشخص شده است. رکن اصلی سازمان داوری اتاق، «دیوان بین‌المللی داوری» است که دبیرخانه را در کنار خود دارد. وظیفه اصلی سازمان داوری اتاق نظارت بر جریان داوری و اطمینان از اجرای درست قواعد داوری در هر پرونده است با این هدف اساسی که رأی صادره قابل اجرا باشد. سازمان داوری اتاق هیچ‌گونه مداخله حقوقی و قضایی در جریان داوری و رسیدگی به دعاوی ندارد و رأساً به دعاوی رسیدگی نمی‌کند، بلکه انجام داوری، اداره جریان داوری و رسیدگی به دعاوی و بالاخره تصمیم‌گیری و صدور رأی در هر پرونده برعهده همان داور یا داورانی است که طرفین انتخاب و معرفی می‌کنند.

کار دبیرخانه دیوان، چنان که در قسمت بعدی خواهد آمد، ارایه خدمات اداری و دفتری و پشتیبانی در دعاوی است که به داوری اتاق ارجاع می‌شود. در واقع دبیرخانه رابط بین دیوان و طرفین و داوران با یکدیگر است. چنان که خواهیم دید، به‌طور کلی، وظایف و اختیارات دیوان داوری اتاق بیش‌تر سبقه حقوقی دارد، اما وظایف و اختیارات دبیرخانه ماهیت اداری و خدماتی دارد، اما هیچ‌کدام از آنها آزادی عمل طرفین یا تصمیم‌گیری‌هیا داوران را محدود نمی‌سازد. در واقع اختیاراتی که برای دیوان یا دبیرخانه پیش‌بینی شده که می‌توانند در بعضی موارد تصمیماتی اتخاذ نمایند (مانند نصب داور بجای طرفی که از معرفی داور خود امتناع می‌ورزد و یا نصب رییس هیأت داوری در صورتی که طرفین یا داوران ایشان نتوانند در این مورد به توافق برسند) برای تأمین رسیدگی صحیح و اجرای قواعد داوری است که طرفین قبلاً آن را پذیرفته‌اند و به آن ملزم شده‌اند. اکنون ببینیم وظایف و اختیارات هریک از این دو رکن (دیوان داوری-دبیرخانه) چیست.

(۲-۱) دیوان داوری اتاق

دیوان داوری اتاق که نام رسمی و کامل آن «دیوان بین‌المللی داوری اتاق بازرگانی بین‌المللی» است، مهم‌ترین رکن سازمان داوری اتاق است. سازمان و وظیفه این دیوان را ذیلاً بررسی می‌کنیم.

(۲-۱-الف) سازمان دیوان داوری اتاق: این دیوان متشکل از حقوقدانان برجسته کشورهای مختلف است که در مسایلی حقوقی بین‌المللی به‌ویژه در زمینه حقوق تجارت بین‌الملل و داوری بین‌المللی صاحب‌نظر می‌باشند. کمیته ملی اتاق در هر کشور می‌تواند از بین حقوقدانان واجد شرایط، یک نفر عضو اصلی و یک نفر عضو علی‌البدل را برای عضویت در دیوان کاندیدا و پیشنهاد کند. افرادی که به این ترتیب پیشنهاد می‌شوند در صورتی که اوصاف لازم را داشته باشند، توسط رییس دیوان به شورای جهان اتاق معرفی می‌شوند و در صورت تصویب شورا به مدت ۳ سال به عضویت دیوان درمی‌آیند و مادام که فرد دیگری بجای ایشان پیشنهاد نشود، عضویتشان تجدید می‌شود. در حال حاضر دیوان داوری ۵۶ نفر عضو اصلی از کشورهای مختلف دارد که اغلب آنها در جلسات عمومی دیوان که سالانه دوبار تشکیل می‌شود، شرکت می‌کنند.

مطابق ماده ۲ قواعد داخلی دیوان، خود دیوان اعضا را به عنوان داور یا وکیل در پرونده‌ها انتخاب نمی‌کند، اما اگر در پرونده‌های داوری اتاق طرفین یا یکی از ایشان اعضای دیوان را به عنوان داور یا مشاور یا وکیل انتخاب یا منصوب کنند، عضو مربوط باید به دیوان اطلاع دهد و از حضور در جلسات دیوان که چنین پرونده‌هایی در آن مطرح می‌شود، ممنوع است. به هر حال، مطابق همان ماده رییس دیوان و اعضای دبیرخانه نمی‌توانند به عنوان داور یا وکیل در پرونده‌ها معرفی شوند و عمل کنند.

دیوان، دارای یک نفر رییس و دو نفر نایب رییس می‌باشد که توسط شورای جهانی اتاق منصوب می‌شوند. دیوان داوری اتاق، یک ارگان (رکن) مستقل و خودگردان است و هیچ‌گونه وابستگی به اتاق بازرگانی بین‌المللی ندارد. اعضای دیوان هم با این که توسط کمیته ملی کشور متبوع خود معرفی می‌شوند، اما مستقل از آن کمیته می‌باشند و مکلفند محرمانه بودن اطلاعات و مدارک پرونده‌ها را که در دیوان مطرح می‌شود و به لحاظ سمت خود از آنها مطلع می‌شوند، حتی در برابر کمیته ملی کشور متبوعشان حفظ و رعایت کنند. (ماده ۱ (۲) و ۱ (۳) اساسنامه دیوان و نیز ماده ۳ قواعد داخلی دیوان).

دیوان داوری اتاق، مطابق اساسنامه دیوان اداره می‌شود و دارای یک «قواعد داخلی» هم هست که ناظر به ساختار داخلی آن است. این دو سند، ضمیمه شماره ۱ و شماره ۲ قواعد دیوان است.

دیوان داوری، هر سال دو جلسه عمومی دارد که با حضور اعضا تشکیل می‌شود و علاوه بر رسیدگی به موضوعات مهم که در پرونده‌های داوری در گوشه و کنار دنیا مطرح شده، به مسایلی عمومی و سیاست‌گذاری نیز می‌پردازد و آخرین اطلاعات و تحولات را که در داخل سازمان داوری اتاق یا در عرصه داوری بین‌المللی رخ داده، مبادله می‌کند. علاوه بر این، دیوان همه ماهه یک جلسه کاری دارد که معمولاً در هفته آخر هر ماه تشکیل می‌شود و به امور جاری رسیدگی می‌کند. اما برای تسریع و حسن انجام وظایف و کارهایی که برعهده دیوان است و برای تصمیم‌گیری در ده‌ها موضوع کوچک و بزرگ در انواع پرونده‌ها و داوری‌هایی که تحت قواعد داوری اتاق در گوشه و کنار جهان در جریان است و خصوصاً با توجه به حجم زیاد دعاوی (هر ماه، ده‌ها و هر سال قریب ۵۰۰ فقره دعوای جدید به داوری اتاق ارجاع می‌شود)؛ دیوان داوری مطابق مواد ۴ و ۵ اساسنامه و نیز ماده ۴ قواعد داخلی خود، مبادرت به تشکیل «کمیته دیوان» کرده است که مرکب از رییس دیوان و دو نفر از اعضا است و هر ماه ۳ بار تشکیل جلسه می‌دهد و کارهای روزمره دیوان را انجام می‌دهد. البته موضوعات مهمی مانند جرح داور، تعویض داور به علت قصور در انجام وظیفه و نیز بررسی و تأیید رأی داوری به کمیته ارجاع نمی‌شود و خود دیوان رسیدگی و تصمیم‌گیری می‌کند. به هر حال، تصمیم‌گیری در کمیته دیوان باید به اتفاق آرا باشد و اگر حاصل نشود، باید موضوع را به اولین جلسه دیوان ارجاع کند.

(۲-۱-ب) ساختار نظارت دیوان داوری اتاق: گفتیم کار اصلی دیوان، عبارت است از نظارت مؤثر بر داوری‌هایی که مطابق قواعد اتاق داوری ارجاع شده است. این نظارت از زمان تسلیم درخواست داوری به دبیرخانه آغاز و با صدور رأی پایان می‌پذیرد. هدف از اعمال نظارت و کنترل جریان داوری توسط دیوان داوری عبارت است از اطمینان از اجرای صحیح قواعد داوری و رعایت آن در طور رسیدگی، با این نیت اصل که رأی صادره حتی‌المقدور اشکالات و ایرادات شکلی نداشته باشد و در مرحله اجرا با مشکلی مواجه نشود یا لااقل کم‌تر با مشکل مواجه شود.

نظارت ساختاری و مستقیم دیوان داوری در هر پرونده در دو مقطع مهم انجام می‌شود: اول، در شروع داوری که مسأله وجود و اعتبار موافقتنامه داوری مطرح می‌شود، دوم در پایان رسیدگی که رأی داوری صادر می‌شود. البته، تمام جریان رسیدگی و انجام داوری نیز همچنان تحت نظارت مستمر دیوان داوری می‌باشد.

نظارتی که دیوان در آستانه و در پایانه هر داوری به‌طور خاص اعمال می‌نماید، نهایت اهمیت را دارد، زیرا اولاً به صورت مستقیم است و ثانیاً مشروعیت و اعتبار حقوقی مرجع داوری مربوط و مشروعیت رأی و تصمیمات آن را تضمین می‌نماید.

منبع: http://hasanilaw.blogfa.com

نظارت ساختاری و مستقیم دیوان داوری در هر پرونده در دو مقطع مهم انجام می‌شود: اول، در شروع داوری که مسأله وجود و اعتبار موافقتنامه داوری مطرح می‌شود، دوم در پایان رسیدگی که رأی داوری صادر می‌شود

www.monaghesatiran.ir
پایگاه جامع خبر و اطلاعات مناقصات مزایدات ایران

نوبت دوم
تجدید آگهی مناقصه عمومی

شهرداری علی آباد کتول در نظر دارد باستناد مجوز شماره ۵۷۷ مورخ ۹۶/۰۵/۲۳ شورای اسلامی شهر، پروژه اجرای روکش معابر سطح شهر را به پیمانکار واجدالشرایط واگذار نماید.

- **اعتبار پروژه:** تا سقف مبلغ ۴,۵۰۰,۰۰۰,۰۰۰ ریال(چهار میلیارد و پانصد میلیون ریال)
- شهرداری در رد یا قبول یک یا کلیه پیشنهادات مختار می‌باشد.
- متقاضیان می توانند اسناد و مدارک را از امور قراردادها شهرداری به شماره تماس‌های ۶-۳۴۲۲۲۵۲۵ ۰۱۷ داخلی ۲۲۹ و یا از طریق سایت www.aliabad.ir دریافت نمایند. تاریخ بازگشایی پاکات رسیده مورخ ۱۳۹۶/۰۷/۱۹ راس ساعت ۱۴:۱۵ می‌باشد
- هزینه آگهی و تشریفات بر عهده برنده مناقصه خواهد بود.

انتشار اول نوبت: ۱۳۹۶/۰۷/۰۵ -انتشار نوبت دوم: ۱۳۹۶/۰۷/۱۲

حمیدرضا ساری محمدلی-سرپرست شهرداری علی آباد کتول

آگهی مناقصه عمومی
شماره ۹۶/۷

یک مرحله‌ای

شرکت مخابرات ایران منطقه اردبیل

دستگاه مناقصه گزار	شرکت مخابرات ایران – منطقه اردبیل
موضوع مناقصه	نگهداری و راهبری تأسیسات شبکه کابل و هوائی مرکز ۲۶۷۱۳ شماره‌ای خاتم النبیین اردبیل با توزیع قبوض تلفن و اخطار مشترکین در محدوده مرکز مربوطه
تضمین شرکت در مناقصه	پیشنهاد دهندگان بایستی تضمینی به مبلغ ۱۰۳،۳۰۰،۰۰۰ ریال به صورت ضمانتنامه بانکی یا چک بانکی رمزدار (چک تضمین شده) تهیه و تسلیم و یا نقداً به حساب شماره ۱۶۶۰۲۶۰۲۳۲ (باکد شناسه ۱۰۰۰۰۸۰۶۱۳۱۴۲) نزد بانک ملت شعبه مرکزی اردبیل واریز و فیش آنرا ارائه نمایند. ضمناً به پیشنهادهای فاقد سپرده، سپرده‌های مخدوش، سپرده‌های کمتر از میزان مقرر، چک شخصی و نظایر آن ترتیب اثر داده نخواهد شد.
مدت فروش اسناد مناقصه	پس از چاپ آگهی به مدت ۵ روز کاری شرکت
آخرین مهلت تحویل مدارک و اسناد مناقصه	۷ روز کاری شرکت پس از آخرین مهلت فروش اسناد مناقصه
چگونگی و محل دریافت اسناد مناقصه	اشخاص حقوقی می‌توانند با ارائه فیش واریزی به مبلغ ۵۰،۰۰۰ ریال به حساب ۱۶۶۰۲۶۰۲۳۲ (با کد شناسه ۱۰۰۰۰۸۰۱۱۹۱۲۰) نزد بانک ملت شعبه مرکزی اردبیل به اداره پشتیبانی و تدارکات واقع در اردبیل – خ جمهوری اسلامی – میدان مخابرات – ساختمان مخابرات منطقه اردبیل – طبقه دوم مراجعه و اسناد را دریافت نمایند و یا با واریز مبلغ ۱۰،۰۰۰ ریال به حساب فوق در مهلت مقرر از طریق اینترنت به سایت این شرکت به آدرس www.ardabil-tci.ir مراجعه و اسناد را دریافت دارند و جهت اطلاع از آخرین تغییرات احتمالی در اسناد مناقصه بایستی تا پایان مهلت تحویل پیشنهادات به سایت مذکور مراجعه نمایند. در ضمن به پیشنهادهای فاقد امضاء، مشروط، مخدوش، فاقد لاک و مهر و پیشنهادهائی که بعد از انقضای مدت مقرر واصل شود مطلقاً ترتیب اثر داده نخواهد شد.
محل تحویل پیشنهادات	اردبیل – خ جمهوری اسلامی – میدان مخابرات – ساختمان مخابرات منطقه اردبیل – طبقه همکف – دبیرخانه
شماره تلفن تماس و دورنگار	۰۴۵-۳۳۳۶۳۲۱۸ ۰۴۵-۳۳۳۶۳۵۵۵

- بازگشائی پاکتها دومین روز کاری شرکت پس از اتمام مهلت تحویل مدارک و اسناد رأس ساعت ۱۰ صبح در دفتر رییس اداره پشتیبانی و تدارکات انجام خواهد شد.
سایر اطلاعات و جزئیات مربوط در اسناد مناقصه مندرج می‌باشد.

مخابرات منطقه اردبیل

حصر وراثت آقای وحید رحیم زاده خیابانی به شماره شناسنامه ۵۳۳۹ مطابق دادخواست تقدیمی به کلاسه ۴۰۷/۵۰۱/۹۶ از این شعبه درخواست گواهی حصر وراثت نموده و چنین توضیح داده که شادروان جلیل رحیم زاده خیابانی شماره شناسنامه ۵۷ در تاریخ ۹۶/۵/۹ اقامتگاه دائمی خود بدرود زندگی گفته و ورثه حین الفوت آن مرحوم منحصر است به: وحید رحیم زاده خیابانی- ش. ش ۵۳۳۹- ت. ت ۱۳۵۵/۳/۱- صادره از تهران- نسبت با متوفی فرزند داود رحیم زاده خیابانی- ش. ش ۱۲۹- ت. ت ۱۳۴۲/۱/۲۰- صادره از تهران- نسبت با متوفی فرزند فرزانه رحیم زاده خیابانی- ش. ش ۷۹۸- ت. ت ۱۳۴۰/۴/۲۸- صادره از تهران- نسبت با متوفی فرزند مریم رحیم زاده خیابانی- ش. ش ۵۹۶۴- ت. ت ۱۳۴۴/۱۰/۲۲- صادره از تهران- نسبت با متوفی فرزند ایران زابری- ش. ش ۱۵۱۴- ت. ت ۱۳۲۸/۹/۹- صادره از تهران- نسبت با متوفی همسر و مرحوم ورثه دیگری ندارد. اینک با انجام تشریفات مقدماتی، درخواست مزبور را به استناد ماده ۳۶۱ قانون امور حسبی در یک نوبت آگهی می نماید تا هر کس اعتراضی دارد و یا وصیتنامه ای از متوفی نزد او باشد از تاریخ نشر آگهی ظرف مدت یک ماه به این شعبه تقدیم دارد و الا گواهی مربوط صادر خواهد شد.
رئیس شعبه ۵۰۱ شورای حل اختلاف مجتمع شماره ۱۱ تهران ۱۱۰/۸۴۲۸۱

حصر وراثت خانم نرگس لیلازی به شماره شناسنامه ۳۰۱۰ مطابق دادخواست تقدیمی به کلاسه ۴۰۱/۵۰۱/۹۶ از این شعبه درخواست گواهی حصر وراثت نموده و چنین توضیح داده که شادروان ایران مهرآبادی شماره شناسنامه ۱۳۵ در تاریخ ۹۶/۵/۸ اقامتگاه دائمی خود بدرود زندگی گفته و ورثه حین الفوت آن مرحوم منحصر است به: نرگس لیلازی- ش. ش ۳۰۱۰- ت. ت ۱۳۴۵/۹/۷- صادره از تهران- نسبت با متوفی فرزند حمیدرضا لیلازی- ش. ش ۲۸۷۶- ت. ت ۱۳۴۱/۱۰/۶- صادره از تهران- نسبت با متوفی فرزند محمود لیلازی- ش. ش ۱۰۵۹- ت. ت ۱۳۱۲/۸/۱۴- صادره از کاشان- نسبت با متوفی همسر و مرحوم ورثه دیگری ندارد. اینک با انجام تشریفات مقدماتی، درخواست مزبور را به استناد ماده ۳۶۱ قانون امور حسبی در یک نوبت آگهی می نماید تا هر کس اعتراضی دارد و یا وصیتنامه ای از متوفی نزد او باشد از تاریخ نشر آگهی ظرف مدت یک ماه به این شعبه تقدیم دارد و الا گواهی مربوط صادر خواهد شد.
رئیس شعبه ۵۰۱ شورای حل اختلاف مجتمع شماره ۱۱ تهران ۱۱۰/۸۴۲۸۰

خواهان محمد اسمعیل فخریان دادخواستی به طرفیت خوانده غلامحسین خلیلی به خواسته مطالبه وجه چک تقدیم دادگاه های عمومی شهرستان تهران نموده که جهت رسیدگی به شعبه ۵۱۰ مجتمع شماره ۱۱ شورای حل اختلاف شهر تهران واقع در تهران- چهارراه ولیعصر- کوچه پشن- پلاک ۲۲- مجتمع شماره ۱۱ شورای حل اختلاف استان تهران ارجاع و به کلاسه ۹۶۰۹۹۸۱۰۵۱۰۰۰۳۶۸ ثبت گردیده که وقت رسیدگی آن ۱۳۹۶/۹/۱ و ساعت ۱۶/۳۰ تعیین شده است. به علت مجهول المکان بودن خوانده و درخواست خواهان و به تجویز ماده ۷۳ قانون آیین دادرسی دادگاه های عمومی و انقلاب در امور مدنی و دستور دادگاه مراتب یک نوبت در یکی از جراید کثیرالانتشار آگهی می شود تا خوانده پس از نشر آگهی و اطلاع از مفاد آن به دادگاه مراجعه و ضمن اعلام نشانی کامل خود نسخه دوم دادخواست و ضمائم را دریافت و در وقت مقرر فوق جهت رسیدگی حاضر گردد.
دبیر شعبه ۵۱۰ مجتمع شماره ۱۱ شورای حل اختلاف تهران ۱۱۰/۸۴۲۷۸

خواهان رحیم صفری دادخواستی به طرفیت خوانده هادی دلفاردی به خواسته مطالبه وجه چک تقدیم دادگاه های عمومی شهرستان تهران نموده که جهت رسیدگی به شعبه ۵۱۰ مجتمع شماره ۱۱ شورای حل اختلاف شهر تهران واقع در تهران- چهارراه ولیعصر- کوچه پشن- پلاک ۲۲- مجتمع شماره ۱۱ شورای حل اختلاف استان تهران ارجاع و به کلاسه ۹۶۰۹۹۸۱۰۵۱۰۰۰۳۵۷ ثبت گردیده که وقت رسیدگی آن ۹۶/۸/۲۲ و ساعت ۱۶/۰۰ تعیین شده است. به علت مجهول المکان بودن خوانده و درخواست خواهان و به تجویز ماده ۷۳ قانون آیین دادرسی دادگاه های عمومی و انقلاب در امور مدنی و دستور دادگاه مراتب یک نوبت در یکی از جراید کثیرالانتشار آگهی می شود تا خوانده پس از نشر آگهی و اطلاع از مفاد آن به دادگاه مراجعه و ضمن اعلام نشانی کامل خود نسخه دوم دادخواست و ضمائم را دریافت و در وقت مقرر فوق جهت رسیدگی حاضر گردد.
دبیر شعبه ۵۱۰ مجتمع شماره ۱۱ شورای حل اختلاف تهران ۱۱۰/۸۴۲۷۶

خواهان وحید حاجی آقازاده دادخواستی به طرفیت خوانده سعید عظیمی به خواسته مطالبه وجه چک تقدیم دادگاه های عمومی شهرستان تهران نموده که جهت رسیدگی به شعبه ۵۱۰ مجتمع شماره ۱۱ شورای حل اختلاف شهر تهران واقع در تهران- چهارراه ولیعصر- کوچه پشن- پلاک ۲۲- مجتمع شماره ۱۱ شورای حل اختلاف استان تهران ارجاع و به کلاسه ۹۶۰۹۹۸۱۰۵۱۰۰۰۲۳۵ ثبت گردیده که وقت رسیدگی آن ۱۳۹۶/۹/۱ و ساعت ۱۶/۰۰ تعیین شده است. به علت مجهول المکان بودن خوانده و درخواست خواهان و به تجویز ماده ۷۳ قانون آیین دادرسی دادگاه های عمومی و انقلاب در امور مدنی و دستور دادگاه مراتب یک نوبت در یکی از جراید کثیرالانتشار آگهی می شود تا خوانده پس از نشر آگهی و اطلاع از مفاد آن به دادگاه مراجعه و ضمن اعلام نشانی کامل خود نسخه دوم دادخواست و ضمائم را دریافت و در وقت مقرر فوق جهت رسیدگی حاضر گردد.
دبیر شعبه ۵۱۰ مجتمع شماره ۱۱ شورای حل اختلاف تهران ۱۱۰/۸۴۲۷۴

خواهان رحیم صفری دادخواستی به طرفیت خوانده خدابخش علی همتی به خواسته مطالبه وجه چک تقدیم دادگاه های عمومی شهرستان تهران نموده که جهت رسیدگی به شعبه ۵۱۰ مجتمع شماره ۱۱ شورای حل اختلاف شهر تهران واقع در تهران- چهارراه ولیعصر- کوچه پشن- پلاک ۲۲- مجتمع شماره ۱۱ شورای حل اختلاف استان تهران ارجاع و به کلاسه ۹۶۰۹۹۸۱۰۵۱۰۰۰۳۵۸ ثبت گردیده که وقت رسیدگی آن ۱۳۹۶/۸/۲۲ و ساعت ۱۶/۳۰ تعیین شده است. به علت مجهول المکان بودن خوانده و درخواست خواهان و به تجویز ماده ۷۳ قانون آیین دادرسی دادگاه های عمومی و انقلاب در امور مدنی و دستور دادگاه مراتب یک نوبت در یکی از جراید کثیرالانتشار آگهی می شود تا خوانده پس از نشر آگهی و اطلاع از مفاد آن به دادگاه مراجعه و ضمن اعلام نشانی کامل خود نسخه دوم دادخواست و ضمائم را دریافت و در وقت مقرر فوق جهت رسیدگی حاضر گردد.
دبیر شعبه ۵۱۰ مجتمع شماره ۱۱ شورای حل اختلاف تهران ۱۱۰/۸۴۲۷۳

خواهان صفر کاظمی دادخواستی به طرفیت خوانده زین العابدین شیخ بابایی به خواسته مطالبه وجه چک تقدیم دادگاه های عمومی شهرستان تهران نموده که جهت رسیدگی به شعبه ۵۱۰ مجتمع شماره ۱۱ شورای حل اختلاف شهر تهران واقع در تهران- چهارراه ولیعصر- کوچه پشن- پلاک ۲۲- مجتمع شماره ۱۱ شورای حل اختلاف استان تهران ارجاع و به کلاسه ۹۶۰۹۹۸۱۰۵۱۰۰۰۱۹۵ ثبت گردیده که وقت رسیدگی آن ۱۳۹۶/۹/۴ و ساعت ۱۵/۳۰ تعیین شده است. به علت مجهول المکان بودن خوانده و درخواست خواهان و به تجویز ماده ۷۳ قانون آیین دادرسی دادگاه های عمومی و انقلاب در امور مدنی و دستور دادگاه مراتب یک نوبت در یکی از جراید کثیرالانتشار آگهی می شود تا خوانده پس از نشر آگهی و اطلاع از مفاد آن به دادگاه مراجعه و ضمن اعلام نشانی کامل خود نسخه دوم دادخواست و ضمائم را دریافت و در وقت مقرر فوق جهت رسیدگی حاضر گردد.
دبیر شعبه ۵۱۰ مجتمع شماره ۱۱ شورای حل اختلاف تهران ۱۱۰/۸۴۲۷۱

حصر وراثت خواهان رونوشت حصر وراثت مطابق دادخواست تقدیمی به کلاسه ۹۶۰۹۹۸۱۰۵۰۹۰۰۴۳۸ از این شعبه درخواست گواهی حصر وراثت نموده و چنین توضیح داده که شادروان نازی غلام نیا سرخی در تاریخ ۹۶/۴/۱۷ اقامتگاه دائمی خود بدرود زندگی گفته و ورثه حین الفوت آن مرحوم منحصر است به: فاطمه پور کریم عربی فرزند رمضان- ش. ش ۴۸۳۷- صادره از تهران- نسبت با متوفی فرزند نرجس پور کریم عربی فرزند رمضان- ش. ش ۱۶۰۷۵- صادره از تهران- نسبت با متوفی فرزند زینب پور کریم عربی فرزند رمضان- ش. ش ۱۹۷۱۹- صادره از تهران- نسبت با متوفی فرزند محمد طیب پور کریم عربی فرزند رمضان- ش. ش ۲۱۹۷- صادره از تهران- نسبت با متوفی فرزند محمد طاهر پور کریم عربی فرزند رمضان- ش. ش ۳۵۰۹- صادره از تهران- نسبت با متوفی فرزند نجف پور کریم عربی فرزند رمضان- ش. ش ۱۴۶۴۴- صادره از تهران- نسبت با متوفی فرزند رمضان پور کریم عربی فرزند نجف مرحوم- ش. ش ۴۷- صادره از بابلسر- نسبت با متوفی همسر و مرحوم ورثه دیگری ندارد. اینک با انجام تشریفات مقدماتی، درخواست مزبور را به استناد ماده ۳۶۱ قانون امور حسبی در یک نوبت آگهی می نماید تا هر کس اعتراضی دارد و یا وصیتنامه ای از متوفی نزد او باشد از تاریخ نشر آگهی ظرف مدت یک ماه به این شعبه تقدیم دارد و الا گواهی مربوط صادر خواهد شد.
دبیر شعبه ۵۰۹ مجتمع شماره ۱۱ شورای حل اختلاف تهران ۱۱۰/۸۴۲۷۰

خواهان اعظم السادات حسینی دادخواستی به طرفیت خوانده رقیه دیداری به خواسته الزام به تنظیم سند رسمی امتیاز تلفن تقدیم دادگاه های عمومی شهرستان تهران نموده که جهت رسیدگی به شعبه ۸۵۶ مجتمع شماره ۱۸ شورای حل اختلاف شهر تهران واقع در تهران- سه راه آذری- شهرک ولیعصر- خیابان شهید برادران بهرامی- روبروی بانک صادرات- پاساژ دولتی- طبقه ۲ و۳ ارجاع و به کلاسه ۹۶۰۹۹۸۱۰۸۵۶۰۰۵۶۰ ثبت گردیده که وقت رسیدگی آن ۱۳۹۶/۸/۳۰ و ساعت ۱۵/۴۵ تعیین شده است. به علت مجهول المکان بودن خوانده و درخواست خواهان و به تجویز ماده ۷۳ قانون آیین دادرسی دادگاه های عمومی و انقلاب در امور مدنی و دستور دادگاه مراتب یک نوبت در یکی از جراید کثیرالانتشار آگهی می شود تا خوانده پس از نشر آگهی و اطلاع از مفاد آن به دادگاه مراجعه و ضمن اعلام نشانی کامل خود نسخه دوم دادخواست و ضمائم را دریافت و در وقت مقرر فوق جهت رسیدگی حاضر گردد.
دبیر شعبه ۸۵۶ مجتمع شماره ۱۸ شورای حل اختلاف تهران ۱۱۰/۸۴۲۶۹

تاریخ رسیدگی: ۹۶/۶/۶ شماره پرونده: ۲۵۳/۶۲۶/۹۶ مرجع رسیدگی: حوزه ۶۳۶ شورای حل اختلاف منطقه ۱۲-۱۳ تهران خواهان: آقای زینال طلعتی علیشاه خوانده: یاسر مقدم خواسته: مطالبه مبلغ ۱۰۰/۰۰۰/۰۰۰ ریال وجه یک فقره چک به شماره ۰۴۶۲/۶۸۸۹۶۸ مورخ ۹۵/۱۱/۲۰ گردشکار: خواهان دادخواستی به خواسته فوق به طرفیت خوانده بالا تقدیم داشته که پس از ارجاع به این شعبه و ثبت به کلاسه فوق و جری تشریفات قانونی در وقت مقرر دادگاه به تصدی امضا کننده زیر تشکیل است و با توجه به محتویات پرونده ختم رسیدگی را اعلام و به شرح زیر مبادرت به صدور رای می نماید. رای شورا در خصوص دادخواست تقدیمی خواهان آقای زینال طلعتی علیشاه به طرفیت خوانده آقای یاسر مقدم به خواسته مطالبه مبلغ ۱۰۰/۰۰۰/۰۰۰ ریال وجه یک فقره چک به شماره ۰۴۶۲/۶۸۸۹۶۸ به تاریخ ۹۵/۱۱/۲۰ عهده بانک صادرات ایران به عنوان اصل خواسته با احتساب هزینه دادرسی و خسارت تاخیر تادیه، شورا با دادخواست تقدیمی خواهان و ضمائم پیوست آن خصوصا تصویر مصدق چک مستند دعوا و گواهینامه عدم پرداخت از سوی بانک محال علیه اینکه وجود اصل اسناد در ید خواهان ظهور در اشتغال ذمه خوانده و استحقاق خواهان به دریافت وجه آن دارد و خوانده و یا نماینده قانونی وصف صحت ابلاغ و جری تشریفات قانونی در جلسه رسیدگی حاضر نگردیده و لایحه دفاعیه که دلالت بر عدم اشتغال ذمه ایشان نماید نداشته و دعوی خواهان و مدارک ابرازی ایشان را مصون از هرگونه تعرضی باقی گذاشته است. از سویی هرگاه دین یا تعهدی بر عهده کسی شود اصل بر بقای آن است مگر آنکه خلاف آن ثابت شود که در ماتحن فیه دلیل خلافی ارائه نشده است و بر بقای دین استصحاب می شود به عدم تعرض خوانده به دعوای خواهان و مدارک ابرازی ایشان، لذا شورا ادعای خواهان را مقرون به صحت و ثابت تشخیص و مستندا به مواد ۵۱۹ و ۵۲۲ و ۱۹۸ قانون آئین دادرسی دادگاه های عمومی و انقلاب در امور مدنی و مواد ۳۱۰ و ۳۱۳ قانون تجارت و تبصره الحاقی به ماده ۲ صدور چک و قانون استفساریه تبصره مذکور مصوب مجمع تشخیص مصلحت نظام، حکم به محکومیت خوانده به پرداخت مبلغ ۱۰۰/۰۰۰/۰۰۰ ریال بابت اصل خواسته و پرداخت مبلغ ۲/۰۹۵/۰۰۰ ریال بابت هزینه دادرسی و تاخیر تادیه از تاریخ سررسید چک لغایت اجرای دادنامه وفق شاخص تورم بانک مرکزی و حق الوکاله وکیل طبق تعرفه در حق خواهان صادر و اعلام می نماید.
رای صادره غیابی و ظرف مهلت بیست روز پس از ابلاغ قابل واخواهی در همین حوزه می باشد و ظرف مهلت ۲۰ روز قابل تجدید نظر در محاکم حقوقی و عمومی می باشد.
قاضی شعبه ۶۳۶ مجتمع شماره ۱۳ شورای حل اختلاف تهران ۱۱۰/۸۴۲۶۷

اجرائیه محکوم له-بانک قوامین محکوم علیه-بابک علیرضا تکمداش -سیدولی اله حبیبی- سید رامین حبیبی محکوم به -به موجب دادنامه شماره ۹۳۰۶۱۵۳۰۰۳۴۰ مورخ ۹۳/۶/۱۶ شورای حل اختلاف مجتمع ۳۳ شعبه ۶۱۵۳ قطعیت حاصل کرده است محکوم علیه محکوم است به پرداخت ۵۰۰۰۰۰۰۰ ریال بابت اصل خواسته و به انضمام کلیه هزینه های دادرسی و خسارت تاخیر تادیخ و نیم عشر دولتی که تماما توسط اجرای احکام محاسبه می گردد گردیده است .
شعبه ۶۱۵۳ مجتمع شماره ۳۳ تهران ۱۱۰/۸۵۰۵۰

تشتت نهادی در حوزه حمل بار و کالا در بخش خصوصی

بهبود کیفیت خدمات صنعت پخش در کشور نیاز به تدابیر جدی‌تری دارد

کمیسیون کشاورزی، آب و صنایع غذایی اتاق تهران در ادامه نشست‌های نقد و بررسی نظام توزیع موادغذایی، این‌بار به بررسی دستورالعمل تازه شهرداری تهران در ارتباط با عدم تردد کامیونت‌های شرکت‌های پخش در ساعات ابتدایی صبح تهران پرداخت.

به گزارش مناقصه‌مزایده به نقل از سایت خبری اتاق تهران، براساس تصمیم معاونت حمل‌ونقل و ترافیک شهرداری تهران، تردد کامیونت‌های توزیع موادغذایی در محدوده طرح زوج و فرد در پایتخت از ابتدای مهرماه امسال به مدت دو هفته از ساعت ۵:۳۰ تا ۱۰:۳۰ صبح، ممنوع شده است. این تصمیم که با هدف کاهش ترافیک شهر تهران طی روزهای آغازین سال تحصیلی جدید اتخاذ شده، اعتراض گسترده واحدهای تولیدی موادغذایی و شرکت‌های پخش را به همراه داشته است.

نشست کمیسیون کشاورزی، آب و صنایع غذایی اتاق تهران که به بررسی این موضوع و دستیابی به راهکارهایی برای حل مشکلات ایجاد شده ناشی از این دستورالعمل اختصاص داشت، با حضور معاون حمل‌ونقل بار و کالا شهرداری تهران و نمایندگان شرکت‌های پخش موادغذایی برگزار شد.

در ابتدای این جلسه، کاوه زرگران، رییس کمیسیون کشاورزی، آب و صنایع غذایی اتاق تهران با اشاره به این که طی روزهای گذشته و همزمان با آغاز طرح ممنوعیت تردد کامیونت‌های پخش موادغذایی در محدوده طرح ترافیکی زوج و فرد تهران، نارضایتی گسترده شرکت‌های تولیدی و توزیعی از اجرای این طرح برانگیخته شده است، گفت: این طرح به هزینه‌های سربار واحدهای تولیدی اضافه خواهد کرد.

وی با بیان این که تعداد کامیونت‌ها توزیع موادغذایی و به ویژه لبنیات در سطح شهر تهران در مقایسه با انبوه وسایل نقلیه دیگر، بسیار محدود است، افزود: دستورالعمل جدید شهرداری تهران به‌طور مشخص، صنعت لبنیات و محصولات فسادپذیر را به مخاطره انداخته و ضروری است تا نسبت به رفع ممنوعیت این طرح برای محصولات غذایی به ویژه مواد لبنی اقدام فوری صورت گیرد.

رییس کمیسیون کشاورزی، آب و صنایع غذایی اتاق تهران، در ادامه با تأکید بر این که بخش خصوصی به این طرح اعتراض دارد، گفت: فعالین صنعت غذای کشور برای احترام به حقوق شهروندی تمایل زیادی برای همراهی با این طرح و کاهش مشکل ترافیک شهر تهران دارند.

زرگران مشکل اصلی را عدم وجود محل پارک مناسب برای تخلیه بار کامیونت‌های حامل موادغذایی دانست و گفت: تعدد خرده‌فروشی‌های عرضه‌کننده موادغذایی و کمبود فروشگاه‌های بزرگ و مدرن که مجهز به پارکینگ‌های بزرگ برای تخلیه بار هستند، به اشکالات طرح تفضیلی شهر تهران باز می‌گردد.

وی با تأکید بر لزوم در نظر گرفتن محل پارک مناسب برای تخلیه بار ماشین‌های توزیع موادغذایی، گفت: ماشین‌های حمل بار ارایه‌دهنده خدمات عمومی هستند، برخی از آنها براساس قرارداد ملزم به رساندن بار در ساعت مشخصی به مراکز دولتی یا بیمارستانی هستند و این طرح سبب اختلال در انجام تعهداتشان خواهد شد. در همین رابطه، دبیر انجمن صنایع لبنی نیز با بیان این که روزانه حدود ۲۷۰۰ تن فرآورده‌های لبنی در سطح شهر تهران توزیع می‌شود، گفت: عدم تخلیه شیر تازه پاستوریزه در ساعات ابتدایی صبح، انبارها و سردخانه را مملو از کالا خواهد کرد و کارخانه‌ها جایی برای انبار شیر تازه تولید شده روز قبل ندارند، زیرا ساختار تولید و توزیع به گونه‌ای طراحی شده است که شیر تازه تولید شده روز قبل باید روز بعد و در ساعات ابتدای صبح توزیع شود.

رضاباکری با اشاره به این که مدت زمان ماندگاری فرآورده‌های لبنی در انبارها و توزیع آن در سطح مراکز فروش، محدود است، افزود: مردم به‌طور سنتی شیر پاستوریزه را اول صبح و تازه خریداری می‌کنند، در حالی که اگر ساعت توزیع شیر پاستوریزه به تعویق بیفتد، در مغازه‌ها خواهد ماند و روز بعد فروش خواهد رفت و به این ترتیب یک روز از تاریخ مصرف شیر خواهد گذشت که سبب اخلال در زنجیره سرد فروشگاهی خواهد شد و ضایعات شیر پاستوریزه افزایش خواهد یافت.

سعیدجارودی، دبیر انجمن صنعت پخش ایران، نیز با اشاره به این که در مجموع تا ۴۵۰۰ دستگاه کامیونت حمل و توزیع موادغذایی در سطح شهر تهران فعال است، گفت: ساعات حرکت این کامیونت‌ها از انبارهای اطراف تهران و بازگشت مجدد آنها در ساعات اولیه صبح اتفاق می‌افتد که ترافیک شهر تهران هنوز به اوج خود نرسیده است.

وی با تأکید بر این که حل مشکلات ترافیکی شهر تهران برای شرکت‌های پخش فعال در این شهر، نیز بسیار مفید خواهد بود، گفت: کامیونت‌های پخش برای انجام خدمت در سطح شهر تردد می‌کنند و سخت‌گیری و اعمال محدودیت روی مشاغلی باشد که ضرورت کار آنها به اندازه کامیونت‌های حمل مواد‌غذایی نیست.

علیرضا اسلامی، مدیر شرکت توزیع دارو پخش تهران، نیز به ایجاد مشکل برای صنعت پخش دارو با اجرای این طرح اشاره کرد و گفت: دارو از جمله موادی است که پخش و توزیع آن در مراکز درمانی و داروخانه‌ها باید با حساسیت و دقت بالایی صورت گیرد و زمان حرف نخست را در این بخش می‌زند از این رو، پخش دارو باید از دستورالعمل جدید شهرداری تهران مستثنی شود.

مهدی بهمن‌آبادی، مدیرعامل شرکت پخش محصولات کاله و سولیکو، نیز با انتقاد از اجرای طرح محدودیت برای تردد کامیونت‌های حمل موادغذایی در محدود ترافیکی زوج و فرد تهران، گفت: این طرح در حالی با فوریت از سوی شهرداری تهران به تصویب و مرحله اجرا رسیده است که شرکت‌های پخش آمادگی لازم برای هماهنگی با اجرای آن را نداشتند.

وی با تأکید بر این که خودروهای حمل و پخش موادغذایی اثر کمرنگی در ترافیک تهران دارند، افزود: برای حل مشکل ترافیکی تهران باید به سراغ راهکارهای دیگری رفت که در این رابطه کاهش تعداد فروشگاه‌های کوچک در سطح شهر و ایجاد فروشگاه‌های زنجیره‌ای بزرگ می‌تواند اثرگذار باشد.

وفاتقی پوریان، مدیرعامل شرکت پخش پرنیان‌مهیار، نیز با انتقاد از این طرح، دخالت پلیس راهنمایی و رانندگی در جریمه کامیونت‌های توزیع محصولات غذایی به دلیل نصب برچسب‌های تبلیغاتی شرکت‌ها را یکی دیگر از مشکلات صنعت پخش عنوان کرد.

حسن فروزان‌فرد، عضو هیأت نمایندگان اتاق تهران، نیز اتخاذ چنین روش‌هایی برای سامان‌دهی به صنعت توزیع مواد غذایی را بی‌فایده دانست و گفت: بهبود کیفیت خدمات صنعت پخش در کشور نیاز به تدابیر جدی‌تری دارد و نمی‌توان با سخت‌گیری‌های این چنینی، این صنعت را ارتقا داد.

وی به وجود فروشگاه‌های متعدد و بی‌شمار محصولات غذایی در سطح شهر تهران و سایر نقاط کشور اشاره کرد و افزود: در حالی طی دهه‌های اخیر شاهد رشد قارچ‌گونه خرده‌فروشی‌های متعدد در مکان‌های نامناسب شهری بوده‌ایم که وجود این مراکز فروش منجر به شکل‌گیری رقابت‌های منفی در میان شرکت‌های توزیعی و نیز پیدایش مشکلات عدیده برای واحدهای تولیدی شده است. از این رو باید با ساماندهی به مراکز فروش در سطح کلان‌شهرها و ایجاد فروشگاه‌های زنجیره‌ای بزرگ به این مشکلات پایان داده شود.

همفکری با بخش خصوصی برای تجدیدنظر در طرح شهرداری تهران

معاون حمل‌ونقل بار و کالا شهرداری تهران نیز در سخنانی، از واحدهای پخش غیررسمی به عنوان معضلی بزرگ در کشور یاد کرد و گفت: یکی از مشکلات شهروندان رفتارهای ترافیکی نامناسب ناوگان پخش در سطح شهر است که در معابر محلی بروز بیش‌تری دارند.

مهدی وحدت‌کار در ادامه گفت: سازمان حمل‌ونقل و ترافیک شهرداری تهران در این خصوص مطالعه میدانی را برنامه‌ریزی و اجرا کرد. با انجام این مطالعه مشخص شد که در اثر توقف خودروهای پخش موادغذایی در معابر مورد مطالعه، ۱۲ درصد از ظرفیت معابر کاهش می‌یابد. این عارضه به دلیل رفتار ترافیکی ناوگان پخش در هنگام باراندازی (تحویل کالا به فروشگاه‌ها) است که البته به ضرورت شغلی وابسته است، لیکن در مجموع، مطلوب و بهره‌ور نیست. توقف‌های دوبله در هنگام باراندازی و کاهش عرض معبر از عمده دلایل کاهش ظرفیت معابر مورد اشاره است. از طرفی زمان اوج تردد ناوگان پخش در سطح شهر تهران نزدیک به زمان اوج ترافیک در پیک صبحگاهی است. از این‌رو شورای ترافیک تهران براساس ماده ۱۸ قانون رسیدگی به تخلفات رانندگی و به منظور مدیریت تقاضای ترافیک و کاهش زمان تأخیر ناشی از ترافیک سنگین ابتدای مهر ماه، تردد انواع ناوگان کامیونت را از ساعت ۵:۳۰ لغایت ۱۰:۳۰ صبح در محدوده طرح زوج و فرد شهر تهران به‌طور موقت در روزهای شنبه تا چهارشنبه دو هفته ابتدای مهر ماه ۹۶ ممنوع کرد.

وی با این حال گفت: براساس ماده ۹ قانون توسعه حمل و نقل عمومی و مواد ۳۱ و ۳۲ قانون رسیدگی به تخلفات رانندگی شهرداری‌ها موظف هستند که ناوگان باری را در قالب شرکت‌های تخصصی حمل بار ساماندهی و بر آنها نظارت کنند. این ظرفیت قانونی، ضرورت همفکری با صاحبان کسب و کار و بخش خصوصی را دو چندان می‌کند. از این‌رو شهرداری تهران آماده افزایش تعاملات فی‌مابین خصوصاً از طریق اتاق بازرگانی به عنوان نماینده بخش خصوصی است.

وحدت‌کار در بخش دیگری از سخنانش، به تشتت نهادی در حوزه حمل بار و کالا در بخش خصوصی اشاره کرد و گفت: نیاز به اصلاح ساختاری در این صنعت کاملاً احساس می‌شود. این امیدواری بیش از گذشته وجود دارد که با تعامل سازنده و درک متقابل بین بخش خصوصی و مدیریت شهری، اجرای طرح و برنامه‌ها با بیش‌ترین کارایی و اثربخشی همراه باشد.

ریزبین

معاون اجرایی شورای شهر تهران

ساختار مزایدات و مناقصات شهرداری باید بازنگری شود

شورای شهر پنجم تهران، این روزها با جدیت تمام به دنبال کاهش اختیارات شهردار پایتخت است. اختیاراتی که طبق گفته بسیاری از کارشناسان و مسؤولین باعث تخلفات و فسادهای بسیار در شهرداری شد.

سابقه این اختیارات به حدود ۱۸ سال پیش بازمی‌گردد؛ شورای شهر تهران تیر ۷۸ (هفته‌های اول اولین دوره خود) مصوبه «تفویض برخی از اختیارات شورای اسلامی شهر به شهردار تهران یا مقام مجاز از طرف وی» را تصویب می‌کند. براساس مفاد این مصوبه تصویب و انجام معاملات تا سقف ۳ میلیارد تومان، تصویب و انجام معاملات تا ۵۰۰ میلیون تومان، انجام معاملات با ترک تشریفات مناقصه و مزایده تا مبلغ یک میلیارد تومان به شهردار تهران محول شده است. بر همین اساس شهردار تهران امکان تفویض تمام این اختیارات به معاونین خود را هم داشته است. گویا این مصوبه در دوره‌های دیگر شورا نیز مورد تأیید بوده و رقم آن هم متناسب با افزایش قیمت‌ها و افزایش اختیارات، رشد درخور توجهی کرده و به نوعی رشته کار از دست شورا درآمد، البته در شورای چهارم هم برخی اعضا علی‌الخصوص اصلاح‌طلبان تلاش زیادی کردند تا این اختیارات کاهش پیدا کند اما بی‌نتیجه ماند.

عضو کمیسیون برنامه و بودجه شورای شهر تهران گفت: ساختار مزایدات و مناقصات شهرداری باید بازنگری شود.

به گزارش مناقصه‌مزایده، محمودمیرلوحی تصریح کرد: ما به دنبال محدود کردن اختیارات شهردار نیستیم، بلکه به دنبال ضابطه‌مند کردن رابطه میان شهردار و شورا هستیم. در حال حاضر در همین راستا به دنبال آماده‌سازی مصوبه‌ای در خصوص واگذاری‌ها و بهره‌برداری‌ها هستیم، چرا که شهرداری به برخی حق بهره‌برداری می‌دهد، اگر هم بخشودگی صورت گرفته باید مشخص شود شهرداران مناطق چقدر اجازه تخفیف دارند. این سازوکارها باید هوشمند شوند تا تمام مراحل به درستی صورت گیرد، ساختار مزایده و مناقصه نیز باید بازنگری شود.

وی افزود: یعنی برای افزایش قدرت ریسک و سرعت دادن به تصمیم‌گیری‌ها تا جایی که لازم باشد، به شهردار اختیارات خواهیم داد و در جایی که لازم باشد، برای ایجاد نظم و انضباط مالی از قدرت شهرداری خواهیم کاست. ساختار مالی شهرداری باید از سرفصل‌های درآمدی گرفته تا شیوه‌های درآمدی، وجوه پرداختی و نحوه وصول وجوه اصلاح شوند.

گفت: میرلوحی، در انتقاد به ساختار مالی شهرداری و ابهامات فراوانی که در این زمینه وجود دارد، گفت: شهرداری تهران تاکنون خزانه مرکزی نداشته است و در حقیقت نقدینگی به جاهای مختلف می‌رود و هر منطقه برای خود یک خزانه دارد. این پول‌ها باید نظم پیدا کرده و وارد خزانه مرکزی شوند. امروز شاهد هستیم که با ساختار شبکه بانکی، نقل و انتقال پول به راحتی صورت می‌گیرد، پس چه لزومی دارد به جای آن که وارد خزانه مرکزی شود، به خزانه مناطق واریز گردد؟

معاون اجرایی شورای شهر تهران با تأکید بر این که شورا با این طرح قصد مداخله و محدود کردن شهردار را ندارد، ادامه داد: شهرداری تهران با ۶۳ هزار کارمند، ۲۲ منطقه و ۲۳ سازمان وابسته و هزاران میلیارد تومان گردش مالی سالانه، اقتضائات خاص خود را دارد، لذا تلاش می‌کنیم ساختار شهرداری، اصلاح و چابک شود، این نگاهی است که پشت طرح قرار دارد و به نظر من نگاه تک‌بعدی به این طرح که ما قصد محدود کردن شهردار را داریم، صحیح نیست، از سوی دیگر قصد نداریم مانند دوره قبل آنقدر به شهرداری اختیار دهیم که مسأله‌ای همچون املاک نجومی تکرار شود.

رییس کمیسیون فرهنگی شورای شهر اهواز خبر داد

واگذاری اماکن ورزشی اهواز از طریق مزایده

رییس کمیسیون فرهنگی، اجتماعی و ورزشی شورای اسلامی شهر اهواز گفت: جهت بهره‌برداری کافی و نگهداری صحیح از اماکن ورزشی به ویژه چمن‌های مصنوعی، این نقاط از طریق مزایده واگذار می‌شوند.

حجت‌الاسلام جاسم موسی‌پور در گفت‌وگو با تسنیم با اشاره به جلسه کمیسیون فرهنگی، اجتماعی و ورزشی شورای اسلامی شهر اهواز، اظهار کرد: موضوع این جلسه، بهره‌برداری از اماکن ورزشی به ویژه چمن‌های مصنوعی متعلق به شهرداری بود. وی با اشاره به این که برای احداث و نگهداری از اماکن ورزشی زحمات بسیاری کشیده شده است، گفت: متأسفانه از این اماکن بهره‌برداری مناسبی صورت نمی‌گیرد؛ وضعیت نگهداری این نقاط نیز نامناسب است. رییس کمیسیون فرهنگی، اجتماعی و ورزشی شورای اسلامی شهر اهواز ادامه داد: در این جلسه با حضور اعضای کمیسیون، موضوع واگذاری اماکن ورزشی از طریق مزایده مطرح شد.

موسی‌پور افزود: لایحه واگذاری در جلسه کمیسیون با اصلاحاتی مصوب شد که از اکنون با انجام مزایده و زیرنظر سازمان فرهنگی، اجتماعی و ورزشی شهرداری اهواز بتوان از این امکان به شکل متمرکز واگذار کرد.

وی با بیان این که در سطح شهر اهواز نزدیک به ۷۴ مکان ورزشی به ویژه چمن مصنوعی وجود دارد که این زمین‌ها با توجه به امکانات موجود در آنها به ۳ بخش تقسیم‌بندی می‌شوند، عنوان کرد: زمین‌های که از قابلیت‌های لازم برخوردار باشند واگذار خواهند شد.

رییس کمیسیون فرهنگی، اجتماعی و ورزشی شورای اسلامی شهر اهواز گفت: ارتقا و افزایش تعداد اماکن ورزشی به ویژه چمن‌های مصنوعی در برنامه کمیسیون نیز قرار دارد چرا که این میزان نیازمند کلان‌شهر اهواز را برطرف نمی‌کند و بنا است که طی سال‌های آینده افزایش دهیم.

موسی‌پور با اشاره به این که برخی از اماکن ورزشی چند منظوره و شامل چمن مصنوعی، تنیس، فوتبال دستی، بسکتبال هستند، ادامه‌داد: اماکن ورزشی اهواز که قابلیت گسترش دارند را باید در قالب برنامه جامع عملیاتی کرد؛ متأسفانه در این زمینه نسبت دیگر کلان‌شهرها عقب هستیم و باید با سرعت بیش‌تری به مسأله ورزش اهمیت دهیم.

وی با بیان این که در زمینه استخرها از مشارکت‌های مردمی و سرمایه‌گذاران استقبال می‌کنیم، خاطرنشان کرد: اهواز شهر گرمی است و باید حداقل در زمینه نورپردازی اماکن ورزشی برای استفاده در شب‌ها نیز اقدامی انجام داد.

رییس کمیسیون فرهنگی، اجتماعی و ورزشی شورای اسلامی شهر اهواز اظهار داشت: براساس لایحه‌ای که در صحن شورا مصوب شد مساجد، هیأت‌ها و مواکبی که از شهرداری درخواست مساعدت کرده بودند با مصاحبه کمیسیون فرهنگی، اسامی و مبلغ به شهرداری اعلام و اکنون در روند پرداخت قرارداد که این تعداد بیش از ۱۲۰ مورد است.

مرحله اول — نوبت دوم

آگهی مناقصه عمومی

شهرداری بندرماهشهر به استناد موافقت نامه‌های شماره ۱۰۱۶۵/ش مورخ ۹۲/۹/۱۲ و ۹۴۸/ش مورخ ۹۳/۷/۲۸ و ۲۳۰/ش مورخ ۹۴/۴/۳۱ و ۴۷۵/ش مورخ ۹۴/۴/۳۱ شورای اسلامی شهر در نظر دارد تأمین نیروی انسانی واحد تأسیسات و واحد موتوری را با شرایط ذیل از طریق مناقصه عمومی به پیمانکار واجد الشرایط واگذار نماید.

۱-اسناد مناقصه از مورخ ۹۶/۷/۱۲ تا پایان وقت اداری مورخ ۹۶/۷/۲۵ در مقابل پرداخت مبلغ ۵۰۰,۰۰۰ ریال (غیر قابل استرداد) به حساب سیبا ۰۱۰۵۲۹۳۴۸۲۰۰۰ نزد بانک ملی شعبه شهرداری تسلیم و پاکت در مورخ ۹۶/۷/۲۶ به واحد حراست شهرداری تحویل می‌گردد. بازگشایی پاکت‌ها مورخ ۹۶/۷/۳۰ می‌باشد.
۲-مبلغ اولیه کار ۳۱,۰۸۰,۵۱۰,۸۲۵ ریال می‌باشد که پیشنهاد دهنده باید ۵٪ قیمت پایه (۱,۵۵۴,۰۲۵,۵۴۲ ریال) را به عنوان سپرده شرکت در مناقصه به حساب سیبا شماره ۰۱۰۵۲۹۴۱۶۷۰۰۳ بانک ملی ایران به نام شهرداری بندرماهشهر بصورت نقد یا ضمانتنامه بانکی ضمیمه پیشنهاد خود ارائه نماید.
۳-شهرداری در رد یا قبول یک یا کلیه پیشنهادات مختار است.
۴-هزینه نشر آگهی به عهده برنده مناقصه می‌باشد.
۵-شرکت کنندگان باید دارای کد اقتصادی دوازده رقمی (TIN) باشند.
۶-گواهی معتبر تأیید صلاحیت اداره کار و امور اجتماعی الزامی است.
۷-متقاضیان می‌توانند جهت کسب اطلاعات بیشتر در ساعات اداری با شماره تلفن ۲۴-۰۲۳-۵۲۳۵۰ - ۰۶۱ تماس و یا به آدرس www.mahshahrcity.ir حاصل نمایند.

امور قراردادهای شهرداری بندرماهشهر

روزنامه مناقصه مزایده- ۲۲۵۴- ۹۶/۰۷/۱۲

مرحله اول — نوبت دوم

آگهی مناقصه عمومی

شهرداری بندرماهشهر به استناد موافقت نامه شماره ۱۰۱۶۵/ش مورخ ۹۲/۹/۱۲ و ۴۶۷/ش مورخ ۹۴/۴/۳۱ شورای اسلامی شهر درنظر دارد تأمین نیروی واحد حراست و مخابرات را با شرایط ذیل از طریق مناقصه عمومی به پیمانکار واجد الشرایط واگذار نماید.

۱-اسناد مناقصه از مورخ ۹۶/۷/۱۲ تا پایان وقت اداری مورخ ۹۶/۷/۲۵ در مقابل پرداخت مبلغ ۵۰۰,۰۰۰ ریال (غیر قابل استرداد) به حساب سیبا ۰۱۰۵۲۹۳۴۸۲۰۰۰ نزد بانک ملی شعبه شهرداری تسلیم و پاکت در مورخ ۹۶/۷/۲۶ به واحد حراست شهرداری تحویل می‌گردد. بازگشایی پاکت‌ها مورخ ۹۶/۷/۳۰ می‌باشد.
۲-مبلغ اولیه کار ۲۵,۶۰۸,۰۱۵,۱۲۷ ریال می‌باشد که پیشنهاد دهنده باید ۵٪ قیمت پایه (۱,۲۸۰,۴۰۰,۷۵۷ ریال) را به عنوان سپرده شرکت در مناقصه به حساب سیبا شماره ۰۱۰۵۲۹۴۱۶۷۰۰۳ بانک ملی ایران به نام شهرداری بندرماهشهر بصورت نقد یا ضمانتنامه بانکی ضمیمه پیشنهاد خود ارائه نماید.
۳-شهرداری در رد یا قبول یک یا کلیه پیشنهادات مختار است.
۴-هزینه نشر آگهی به عهده برنده مناقصه می‌باشد.
۵-شرکت کنندگان باید دارای کد اقتصادی دوازده رقمی (TIN) باشند.
۶-گواهی معتبر تأیید صلاحیت اداره کار و امور اجتماعی الزامی است.
۷-گواهی معتبر تعیین صلاحیت ایمنی از اداره کار و امور اجتماعی الزامی است.
۸-متقاضیان می‌توانند جهت کسب اطلاعات بیشتر در ساعات اداری با شماره تلفن ۱۶-۵۲۳۳۹۱۱۴ - ۰۶۱ تماس و یا به آدرس www.mahshahrcity.ir حاصل نمایند.

امور قراردادهای شهرداری بندرماهشهر

روزنامه مناقصه مزایده- ۲۲۵۴- ۹۶/۰۷/۱۲

مرحله دوم — نوبت دوم

آگهی مناقصه عمومی

شهرداری بندرماهشهر به استناد مجوز شماره ۱۹۲/ش مورخ ۹۶/۲/۱۰ شورای اسلامی شهر در نظر دارد حمل و اجرای آسفالت معابر سطح شهر ماهشهر و شهرک‌های تابعه را با رعایت تشریفات قانونی و آگهی مناقصه به پیمانکار واجد الشرایط واگذار نماید.

۱-اسناد مناقصه از مورخ ۹۶/۷/۱۲ تا پایان وقت اداری مورخ ۹۶/۷/۲۵ در مقابل پرداخت مبلغ ۵۰۰,۰۰۰ ریال (غیر قابل استرداد) به حساب سیبا ۰۱۰۵۲۹۳۴۸۲۰۰۰ نزد بانک ملی شعبه شهرداری تسلیم و پاکت در مورخ ۹۶/۷/۲۶ به واحد حراست شهرداری تحویل می‌گردد. بازگشایی پاکت‌ها مورخ ۹۶/۷/۳۰ می‌باشد.
۲-مبلغ اولیه کار ۱۱,۹۵۲,۸۵۶,۶۱۴ ریال می‌باشد که پیشنهاد دهنده باید ۵٪ قیمت پایه (۵۹۷,۶۴۲,۸۳۱ ریال) را به عنوان سپرده شرکت در مناقصه به حساب سیبا شماره ۰۱۰۵۲۹۴۱۶۷۰۰۳ بانک ملی ایران به نام شهرداری بندرماهشهر بصورت نقد یا ضمانتنامه بانکی ضمیمه پیشنهاد خود ارائه نماید.
۳-شهرداری در رد یا قبول یک یا کلیه پیشنهادات مختار است.
۴-ارائه رتبه ۵ راه و باند فرودگاه از معاونت برنامه ریزی و نظارت راهبردی رئیس جمهور الزامی می‌باشد.
۵-هزینه نشر آگهی به عهده برنده مناقصه می‌باشد.
۶-شرکت کنندگان باید دارای کد اقتصادی دوازده رقمی (TIN) باشند.
۷-متقاضیان می‌توانند جهت کسب اطلاعات بیشتر در ساعات اداری با شماره تلفن ۲۴ - ۰۶۱۵۲۳۵۰۰۲۳ تماس و یا به آدرس www.mahshahrcity.ir حاصل نمایند.

امور قراردادهای شهرداری بندرماهشهر

روزنامه مناقصه مزایده- ۲۲۵۴- ۹۶/۰۷/۱۲

آگهی ابلاغ وقت رسیدگی و دادخواست و ضمائم به فرح خردمند خواهان صادق مقاری دادخواستی به طرفیت خوانده فرح خردمند به خواسته مطالبه مطرح که به این شعبه ارجاع و به کلاسه بایگانی۹۶۰۹۹۸۰۹۳۲۶۰۰۴۵۳ شعبه ۲۰۷ مجتمع شماره ۵ شورای حل اختلاف تهران ثبت گردیده که وقت رسیدگی آن ۹۶/۸/۲۹ و ساعت ۹:۳۰ تعیین که حسب دستور دادگاه طبق ماده ۷۳ قانون آیین دادرسی مدنی به علت مجهول المکان بودن خوانده و درخواست خواهان مراتب یک نوبت در یکی از جراید کثیرالانتشار آگهی می شود تا خوانده ظرف یکماه پس از تاریخ انتشار آگهی به دفتر دادگاه مراجعه و ضمن اعلام نشانی کامل خود نسخه دوم دادخواست و ضمائم را دریافت و در وقت مقرر فوق جهت رسیدگی حاضر گردد.
۱۱۰/۸۵۰۴۸ منشی دادگاه حقوقی شعبه ۲۰۷ دادگاه عمومی حقوقی مجتمع شماره ۵ شورای حل اختلاف تهران

آگهی ابلاغ وقت رسیدگی و دادخواست و ضمائم به فرح خردمند خواهان صابر آرائی رودباری دادخواستی به طرفیت خوانده فرح خردمند به خواسته مطالبه وجه مطرح که به این شعبه ارجاع و به کلاسه بایگانی ۹۶۰۹۹۸۰۹۳۲۶۰۰۴۵۵شعبه ۲۰۷ مجتمع شماره ۵ شورای حل اختلاف تهران ثبت گردیده که وقت رسیدگی آن ۹۶/۸/۲۹ و ساعت ۱۰ تعیین که حسب دستور دادگاه طبق ماده ۷۳ قانون آیین دادرسی مدنی به علت مجهول المکان بودن خوانده و درخواست خواهان مراتب یک نوبت در یکی از جراید کثیرالانتشار آگهی می شود تا خوانده ظرف یکماه پس از تاریخ انتشار آگهی به دفتر دادگاه مراجعه و ضمن اعلام نشانی کامل خود نسخه دوم دادخواست و ضمائم را دریافت و در وقت مقرر فوق جهت رسیدگی حاضر گردد.
۱۱۰/۸۵۰۴۷ منشی دادگاه حقوقی شعبه ۲۰۷ مجتمع شماره ۵ شورای حل اختلاف تهران تهران

دادنامه پرونده کلاسه ۹۴۰۹۹۸۰۰۱۱۰۰۱۱۶۹ شعبه ۱۰۳ دادگاه عمومی حقوقی مجتمع قضایی عدالت تهران خواهان-میثم شیروانی ف مختار خوانده-محمود اکبری مستان آباد ف عظیم خواسته ها-مطالبه وجه بابت -مطالبه خسارت دادرسی-مطالبه خسارت تاخیر تادیه رای دادگاه-در خصوص دعوی میثم شیروانی به طرفیت محموداکبری مستان آباد به خواسته مطالبه وجه به مبلغ ۶ میلیون تومان با احتساب خسارت تاخیر تادیه و خسارت دادرسی که به شرح خواسته مدعی شده است به موجب قرارداد بنده در تاریخ ۹۴/۶/۲۸ و ۹۴/۶/۳۱ به ترتیب مبلغ پانصد هزار تومان و پنج میلیون و پانصد هزار تومان به حساب ابنکی ایشان واریز نموده و از ایشان گرفتم و ایشان این پول را به صاحبخانه به عنوان رهن داده بود که پس از انحلال قرارداد اجاره با صاحبخانه اش پول پول را گرفته است و پول مرا نمی دهد لذا خواستار محکومیت ایشان به شرح خواسته را دارم و خوانده با وصف ابلاغ از طریق نشر آگهی حضور نیافته و در قبال مستندات ابرازی خواهان دفاع و تکذیبی به عمل نیاورده و دادگاه با توجه به اشتغال ذمه خوانده و استصحاب بقای دین مستندا به ماده ۱۹۸-۵۱۹-۵۲۲ قانون آئین دادرسی مدنی حکم به محکومیت خوانده به پرداخت مبلغ ۶ میلیون تومان و تاخیر تادیه از تقدیم دادخواست لغایت صدور اجرای حکم و خسارات دادرسی صادر می نماید رای صادره غیابی ظرف بیست روز پس از ابلاغ قابل اعتراض در محاکم محترم تجدیدنظر استان تهران است خسارت تاخیر تادیه در اجرا محاسبه می گردد و ما به التفاوت هزینه دادرسی اخذ خواهد شد.
۱۱۰/۸۵۰۴۴ رئیس شعبه ۱۰۳ دادگاه عمومی حقوقی تهران

اجرائیه ابلاغ اجراییه به محکوم علیه -امیر مسعود رازقی اصل - محکوم له-مهدی نادری پیر علی متن اجرائیه به موجب درخواست اجرای مربوطه ۱۸۸۱-۹۶/۶/۴ و شماره دادنامه مربوطه ۹۵۰۹۹۷۰۰۱۱۰۰۱۰۵۵ این شعبه محکوم علیها به صورت تضامنی محکومند به پرداخت مبلغ ۴۰۰۰۰۰۰۰۰ ریال بابت اصل خواسته و پرداخت مبلغ ۱۲۵۰۶۰۰۰ ریال بابت هزینه دادرسی و مبلغ ۱۰۸۰۰۰۰۰ ریال حق الوکاله وکیل ایضا خسارت تاخیر تادیه از تاریخ صدور چک تا زمان اجرا در حق محکوم له .
د ر ضمن طبق ماده ۹ قانون اجرای احکام ابلاغ و اخطار دیگری به محکوم علیه صورت نمی پذیرد.
۱۱۰/۸۵۰۴۲ شعبه ۱۰۳ دادگاه عمومی حقوقی عدالت تهران

دادنامه پرونده کلاسه ۹۴۰۹۹۸۰۲۴۳۶۰۱۳۹۴ شعبه ۱۱ دادگاه تجدیدنظر استان تهران تصمیم نهایی شماره ۹۶۰۹۹۷۰۲۲۱۱۰۱۰۲۳ تجدیدنظر خواه-محدثه میرزا محمدی ف حسن تجدیدنظر خوانده-سید علیرضا هنرور محمدیان ف سید مصطفی تجدیدنظر خواسته-تجدیدنظر خواهی از دادنامه شماره ۹۵۰۴۸۲ مورخه ۹۵/۴/۶ شعبه ۲۸۰ دادگاه خانواده تهران گردشکار-دادگاه با توجه در محتویات پرونده و بررسی اوراق آن ختم رسیدگی را اعلام و با استعانت از خداوند متعال به شرح ذیل مبادرت به صدور رای می نماید رای دادگاه-در خصوص تجدیدنظر خواهی محدثه میرزا محمدی به طرفیت سید علیرضا هنرور محمدیان از دادنامه شماره ۹۵۰۴۸۲ مورخه ۹۵/۴/۶ شعبه ۲۸۰ دادگاه خانواده تهران که به موجب آن حکم به بطلان دعوای تجدیدنظر خواه به خواسته طلاق به لحاظ عدم ارائه دلائل قانع کننده صادر گردیده و به موجب دادنامه شماره ۹۵۱۳۰۸ مورخه ۹۵/۸/۱۸ صادره از شعبه حاضر عینا تایید گردیده است و به دنبال فرجام خواهی زوجه طی دادنامه شماره ۹۵۰۴۷۸ مورخه ۹۵/۱۲/۱۴ صادره از شعبه ۳۰ دیوان عالی کشور به لحاظ نقص تحقیقات گردیده و برای انجام تحقیقات به همین شعبه ارجاع داده شده است دادگاه با توجه به شهادت شهود و انجام قرار داوری و اظهار نظر داوری و بذل ۱۳۰۰ عدد سکه تمام بهار آزادی از مهریه از سوی زوجه و عدم ادعا نسبت به سایر حقوق و عدم وجود فرزند مشترک و سایر قرائن و امارات موجود در پرونده تحقق و عسرو حرج برای زوجه محرز است ولذا مستندا به ماده ۳۵۸ قانون آئین دادرسی دادگاههای عمومی و انقلاب در امور مدنی رای بدوی نقض و مستندا به ماده ۱۱۳۱ قانون مدنی و مواد ۲۶-۳۳-قانون حمایت خانواده مصوب ۱۳۹۱ زوج را محکوم به طلاق زوجه می نماید که در صورت امتناع یا عدم حضور زوجه جهت طلاق در دفتر خانه دادگاه از باب الحاکم ولی الممتنع طبق تبصره ماده ۳۳ همان قانون نمایندگی در اجرای صیغه طلاق را به سر دفتر مربوطه می دهد نوع طلاق با توجه به بذل ۱۳۰۰ عدد سکه ا ز مهریه خلع است و در صورت امتناع یا عدم حضور زوج در دفتر خانه دادگاه از باب الحاکم ولی الممتنع قبول بذل نموده و چنانکه ذکر شد نمایندگی در اجرای صیغه طلاق به سر دفتر مربوطه داده می شود زوجین فاقد فرزند مشترک هستند و زوجه در هنگام اجرای صیغه طلاق گواهی عدم بارداری به دفتر خانه ارائه خواهد کرد اعتبار اجرایی این حکم شش ماه پس از تاریخ ابلاغ رای فرجامی یا انقضای مهلت فرجام خواهی است این رای به موجب ماده ۳۶۸ قانون آئین دادرسی دادگاههای عمومی و انقلاب در امور مدنی ظرف بیست روز پس از ابلاغ قابل واخواهی در همین شعبه و سپس ظرف بیست روز قابل فرجام خواهی در دیوان عالی کشور است .
۱۱۰/۸۵۰۴۰ رئیس شعبه ۱۱ دادگاه تجدیدنظر استان تهران

روزنامه مناقصه مزایده- ۲۲۵۴- ۹۶/۰۷/۱۲

ناصر بهزادفر
nasser_b1963@yahoo.com

برخی گونه‌های گیاهی زاگرس در خطر انقراض هستند

یک عضو هیأت مدیره «انجمن نهضت سبز زاگرس» ضمن اشاره به این که برخی گونه‌های گیاهی منطقه زاگرس که نقش ویژه‌ای در معیشت مردم دارند، رو به انقراض هستند، گفت: آموزش المان‌های زیست‌محیطی به جامعه محلی برای حفاظت از زاگرس اهمیت ویژه‌ای دارد.

امید سجادیان در گفت‌وگو با ایسنا اظهار کرد: «جاشیر خوراکی» و «بن‌سرخ»، گونه‌های گیاهی باارزش مناطق کوهستانی زاگرس به شمار می‌روند که در حال حاضر به دلیل برداشت و مصرف غیراصولی رو به انقراض هستند.

وی با اشاره به این که «انجمن نهضت سبز زاگرس» انجمنی فرهنگی، اجتماعی و محیط زیستی است که از سال ۱۳۷۸ فعالیت زیست‌محیطی خود را توسط جمعی از دوستداران طبیعت آغاز کرد و در تلاش برای حفظ گونه‌های گیاهی زاگرس مانند جاشیر خوراکی و بن سرخ است، تصریح کرد: ما در رویشگاه‌های خود از گیاه جاشیر خوراکی و بن‌سرخ، بذرگیری و بین جوامع محلی توزیع می کنیم. البته فرهنگ‌سازی در جهت نگهداری از این گیاهان و کاشت آنها مقدم است.

سجادیان با تأکید بر این که جامعه محلی زاگرس باید نسبت به چگونگی رفتار با طبیعت و استفاده پایدار از منابع آن آموزش ببیند، گفت: با توجه به این که زندگی در این منطقه با درخت بلوط آمیخته است لازم است که کاشت بلوط و چگونگی استفاده از آن به مردم آموزش داده شود. انجمن ما سال گذشته فعالیت‌هایی برای آموزش فواید درخت بلوط در منطقه زاگرس و چگونگی کاشت آن انجام داد. عضو هیأت مدیره «انجمن نهضت سبز زاگرس» با تأکید بر این که برای حفاظت از گونه‌های گیاهی در زاگرس نباید آنها را از ریشه قطع کرد، اظهار کرد: درخت بلوط نقش ویژه‌ای در معیشت مردم زاگرس دارد چرا که علاوه بر خاصیت درمانی و غذایی از آن برای تغذیه دام استفاده می کنند همچنین درخت بلوط ذخیره‌گاه آب‌های زیرزمینی است و مانع فرسایش خاک و سیلاب می‌شود.

وی افزود: ما باید مردم مناطق زاگرس را به سمت معیشت جایگزین و توسعه پایدار ببریم. به‌طور مثال شکارهای غیرمجاز در منطقه داریم که می توانیم آن را جایگزین صنعت طبیعت گردی در منطقه کنیم. متأسفانه در این منطقه درخت بلوط به دلیل فعالیت کشاورزی قطع می‌شود در حالی که باید از آن استفاده پایدار کرد. لازم است جوامع محلی علاوه بر استفاده از منابع طبیعی از آن حفاظت کنند. سجادیان در پایان با تأکید بر نقش سازمان‌های دولتی در حفاظت از زاگرس گفت: در حوزه زاگرس مشکلاتی مانند آتش‌سوزی، خشکسالی، بیماری درختان بلوط و صنایع آلاینده وجود دارد که مدیریت اینها علاوه بر آگاهی جامعه محلی همکاری سازمان‌های دولتی را می‌طلبد. با مشارکت دستگاه‌های مختلف علاوه بر بهره‌برداری مفید از منطقه می‌توان از این سرمایه کشور حفاظت کرد.

مجموعه گیاهان دارویی

ختمی؛ دوست پوست و دشمن بیماری‌های معده

گروه محیط زیست – ختمی، گیاهی است علفی، پایا به ارتفاع تا ۱،۵ متر و پوشیده از کرک. برگ‌های این گیاه با پهنک بزرگ و شامل ۳ تا ۵ لب دندانه دار است. ختمی گل‌هایی به رنگ سفید مایل به گلی یا ارغوانی دارد که در قسمت‌های انتهایی ساقه اکثراً به صورت ۳ تایی دیده می‌شوند. قسمت مورد استفاده ختمی گل، ریشه و برگ آن است.

ریشه ختمی

ریشه ختمی به عنوان منبع مهم موسیلاژ بیش از دو هزار سال است که برای درمان گلودرد، سرفه و ناراحتی‌های معده و به‌طور موضعی جهت التیام زخم، کاربرد دارد. این موسیلاژ، در تهیه پمادهایی که برای تسکین پوست‌های ترک خورده تجویز می‌شود.

طریقه و مقدار مصرف

ریشه خشک شده ختمی را ابتدا باید با آسیاب به صورت پودر تبدیل کرد؛ سپس بر روی ۳ تا ۱۰ گرم از این پودر، یک استکان یا لیوان آب سرد اضافه کرد و به مدت نیم ساعت خیساند. (البته هر چه بیش‌تر خیسانده شود، بهتر است)؛ آنگاه با همزن، آن را به خوبی هم زد و سپس صاف کرد. حاصل صاف شده را می‌توان به‌طور مستقیم و یا با یک قاشق عسل، مخلوط کرده و میل کرد. چون عسل، خود دارای اثرات ضدسرفه و گرفتگی صدا است، لذا در صورت مخلوط کردن این دو، اثر آنها تقویت شده و کارایی بهتری را ایجاد می کند.

گل و برگ ختمی

گل ختمی چند نوع است از جمله «ختمی بنفش»، «ختمی سفید» و «ختمی سیاه» که خواص ختمی بنفش بیش‌تر است.

طریقه و مقدار مصرف

بر روی ۵ تا ۱۰ گرم و یا برگ، و یا مخلوط این دو، یک لیوان آب سرد اضافه می‌کنیم، (حداقل نیم ساعت باید خیس بخورد.) سپس آن را به خوبی به هم می‌زنیم و می گذاریم یک تا دو ساعت به حال خود بماند. (هر چند بیش تر خیس بخورد و هم زده شود، بهتر است؛ چون مواد آن، بهتر استخراج شده و تأثیر بیش‌تری دارد.)؛ پس از آن صاف می کنیم. صاف شده را به دفعات، در روز می‌توان میل کرد. (بین ۳ تا ۵ بار این میزان را روزانه می‌توان مصرف کرد).

ختمی در طب سنتی

ختمی از نظر طب قدیم ایران سرد و تر است و به‌طور کلی روی تمام اعضای بدن مخصوصاً روده‌ها، ریه‌ها، معده، کلیه‌ها و مثانه مؤثر است.

*گل ختمی ملین و برطرف کننده یبوست است، بیماری‌های تنفسی را برطرف می کند، سرفه‌های خشک را از بین می‌برد. برای رفع گلودرد جوشانده گل ختمی را غرغره کنید.

*ریشه ختمی ناراحتی‌های پوستی را برطرف می کند و پوست را نرم می‌سازد، تب را پایین می‌آورد، اسهال خونی را شفا می‌دهد و ادرار را زیاد می کند.

* قند خون را تنظیم می کند.

* ضماد برگ ختمی در برطرف کردن دمل‌ها و ورم معده مؤثر است.

*برای التیام شکستگی‌ها، برگ ختمی را به صورت ضماد در آورده و روی محل شکستگی بگذارید.

*ضماد برگ ختمی در برطرف کردن درد سیاتیک مفید است، رعشه را برطرف می کند.

*ورم بناگوش را می‌توانید با ضماد برگ ختمی درمان کنید.

عوارض جانبی

ختمی گیاه مفید و بی‌ضرری است و فقط زنان باردار و مادران شیرده باید از زیاد خوردن آن پرهیز کنند. کسانی که سرد مزاج هستند باید ختمی را با عسل بخورند.

انرژی پاک همانند اینترنت انقلاب به پا می کند!

بیل گیتس معتقد است که در زمینه انرژی پاک می‌توان شاهد چیزی شبیه به اینترنت بود که دنیای کامپیوترها را با ظهور خود دگرگون کرد.

به گزارش سیناپرس، گروه سرمایه‌گذاری Breakthrough Energy Ventures یا اختصاراً BEV به دنبال ساخت شرکت‌هایی است که در صدد رساندن انرژی پاک، مقرون‌به‌صرفه و قابل اعتماد به سراسر دنیا هستند.

این شرکت مادر اعلام کرده است: «هدف نهایی ما کمک به مردم برای رهایی از فقر، ترویج استقلال انرژی، کاهش آلودگی و جلوگیری از تأثیرات بد تغییرات آب و هوایی است.»

ایده این شرکت در واقع سرمایه‌گذاری در بخش‌هایی است که به کارآفرینان کمک می کند فناوری‌های بدون آلودگی خود را از آزمایشگاه‌ها خارج کرده و وارد بازار کنند. این قسمتی از سخنان بیل گیتس بود که در این شرکت سرمایه‌گذاری کرده است.

از همان روزهای ابتدایی تأسیس BEV می‌دانستیم که نوآوری‌های حوزه انرژی به تحقیقات آزمایشگاهی دولتی وابسته است. ارتباط حیاتی بین شرکت‌های خصوصی و تحقیقات عمومی چیزی است که از تجربه خودم، یعنی مایکروسافت، با آن آشنا هستم. این نوآوری‌ها می‌تواند درست مانند اینترنت انقلابی در تکنولوژی به پا کند. می‌دانیم اینترنت برای استراتژی‌های تجاری تمام شرکت‌های فناوری امروزی، مثل مایکروسافت اهمیت دارد. امروز اینترنت را در اختیار داریم چون آژانس اداره دفاعی DARPA آمریکا آن را برای تحقیقات پیشگامانه روی شبکه‌های کامپیوتری به وجود آورد. هیچ کسب و کاری در تاریخ موفق به اجرای پروژه‌ای با این وسعت نشده است. صنعت انرژی پاک هم همین وضع را دارد. شرکت‌های خصوصی به تحقیقات عمومی وابسته‌اند. در ایالات متحده آمریکا، هزینه اکثر تحقیقات مربوط به انرژی پاک توسط وزارت انرژی تأمین می‌شود که در سراسر آمریکا از علوم پایه در آزمایشگاه‌ها و دانشگاه‌ها حمایت می کند. این وزارت در سال ۲۰۰۸، ARPA-E را با هدف مشابه آنچه DARPA برای اینترنت در پیش گرفت، راه‌اندازی کرد و آن هم ایجاد زیرساختی برای بخش خصوصی بود تا بتواند رویکردهای جدیدی برای بی‌خطرسازی و جذب سرمایه‌گذارها به وجود آورد. (نام ARPA-E از حروف اول واژه‌های عبارت Advanced Research Projects Agency–Energy به معنای سازمان پروژه‌های تحقیقاتی پیشرفته انرژی، گرفته شده است.)

هدف این سازمان کاهش فاصله بین دانشمندان درون آزمایشگاه و کارآفرینان درون بازار است.

زمینه‌های رکوردزنی ایرانی‌ها در دورریز غذا

ایرانی‌ها سالانه غذای ۱۵ میلیون گرسنه را دور می‌ریزند!

طبق گزارش سازمان خواروبار و کشاورزی (فائو)، ایرانی‌ها در میان کشورهای جهان رکوردار دورریز مواد غذایی در جهان هستند. رکورد تلخی که در کنار آمار حدود ۹۰۰ میلیون گرسنه در جهان قرار می‌گیرد.

به گزارش سیناپرس، فائو گزارش می کند که در ایران به ازای هر شهروند، سالانه ۳۷۵ کیلوگرم موادغذایی دور ریخته می‌شود. در برخی منابع، کل دورریز غذای کشور ما سالانه ۳۵ میلیون تن برآورد شده که این مقدار، چیزی معادل غذای ۱۵ میلیون نفر گرسنه است.

مظنونان فاجعه دورریز موادغذایی در ایران

متهم ردیف اول: سلف‌سرویس‌ها

بدون تردید هرکجا که پای سلف‌سرویس‌ها در میان باشد، با دورریز موادغذایی روبه‌رو هستیم. این را می‌شود از میزهای غذا در مهمانی‌ها، عروسی‌ها یا رستوران‌ها فهمید. رستوران‌های سلف‌سرویس سعی دارند که با تنوع غذایی خود همه سلیقه‌ها را تأمین کنند و به کلی غافل از اسرافی هستند که در نتیجه این رویکرد اتفاق می‌افتد.

متهم ردیف دوم: کیفیت پایین غذا

اگر تنها یک بار در سلف‌سرویس دانشکده‌ها یا بیمارستان‌های مختلف غذا خورده باشید، می‌دانید که منظور از کیفیت پایین غذا دقیقاً چیست؟ شاید اوضاع غذاها در این مکان‌ها نسبت به گذشته بهتر شده باشد، اما از میزان دورریز موادغذایی در این محیط‌ها می‌توان فهمید که هنوز از تولید غذاهای باکیفیت بدون دورریز فاصله زیادی داریم.

متهم ردیف سوم: نامشخص بودن حجم غذا

اگر به منوی رستوران‌ها دقت کنید متوجه می‌شوید که در تعداد کمی از آنها، حجم و وزن و اندازه دقیق غذاها مشخص شده است. سفارش دادن یک پرس غذا وقتی نمی‌دانید قرار است با چه حجمی از خوراکی روبه‌رو شوید، خودش یکی از عواملی است که باعث سرازیر شدن غذای باقی‌مانده به سطل زباله می‌شود. چیزی که در رستوران‌های بیش‌تر کشورهای دنیا از جمله کره جنوبی سال‌ها است که مرسوم شده و هر غذا را در ۳ اندازه مختلف سرو می کنند تا مشتری بتواند براساس نیاز و ظرفیت خود غذا سفارش دهد و اسراف نشود.

متهم ردیف چهارم: تولید بی‌اندازه، خرید بی‌رویه

اگر بخواهیم منصف باشیم، می‌بینیم که معمولاً بخشی از میوه و سبزیجات تولیدشده در کشورمان در مسیر مزرعه تا بازار دچار مشکل می‌شود و گاهی نیز بعد از رسیدن به بازار به دلیل نگهداری اشتباه یا بسته‌بندی نامناسب، دیگر قابلیت استفاده ندارد. این در حالی است که در بسیاری از کشورهای جهان، مواد غذایی مثل سیب‌زمینی و پیاز را به تعداد و میوه‌هایی مثل هندوانه و خربزه را قاچ کرده و سلفون‌پیچ‌شده و بر حسب میزان نیاز مشتری می‌فروشند. در کنار عرضه بی‌رویه، خریدهای بیش از اندازه هم می‌تواند یکی دیگر از دلایل دورریز موادغذایی باشد. پس مهم است که به آن بی‌توجه نباشیم و الگوی خریدمان را اصلاح کنیم.

چند توصیه کاربردی برای کاهش میزان دورریز موادغذایی

*به اندازه خرید کنیم، از مواد مورد نیاز خود لیست تهیه کنیم و برای مصرف کوتاه‌مدتمان خرید کنیم. یخچال خانه را مدیریت کنیم به این معنی که موادغذایی را که زودتر فاسد می‌شوند در طبقات پایین‌تر یخچال که دمای کم‌تری دارند قرار دهیم و به هنگام مسافرت بعضی از موادغذایی را که تا زمان بازگشتمان ممکن است فاسد شوند، فریز کنیم.

*باقی‌مانده غذا را به صفر برسانیم، به این معنی که از باقی‌مانده غذای خود استفاده بهینه کنیم، آن را به عنوان ماده‌ای برای پخت وعده بعدی غذایی به کار ببریم، به عنوان کود در پای گلدان‌ها استفاده کنیم و یا پرندگان و حیوانات شهری را با آن تغذیه کنیم.

*از برداشتن و بردن باقی‌مانده غذا در رستوران‌ها یا مهمانی‌ها خجالت نکشیم. همچنین بعد از برگزاری مهمانی‌ها و مجالس، غذاهای دست‌نخورده را در بسته‌بندی‌های مناسب بازسازی کنیم و آن را با عزت به دست افراد نیازمند برسانیم.

خبر

فواید تغذیه با شیر مادر برای دندان‌های کودک

تحقیقات متعدد نشان داده‌اند که تغذیه با شیر مادر به نوزاد در مقابله با عفونت‌ها کمک کرده و از ابتلا نوزاد به آسم، چاقی دوره کودکی و سندروم مرگ ناگهانی نوزاد (SIDS) پیشگیری می کند. به گزارش مهر، حال تحقیق اخیر نشان داده است که تغذیه با شیر مادر برای دندان‌های نوزاد مفید است. طبق اعلام انجمن دندان آمریکا، کودکانی که در طول ۶ ماه اول زندگی شان فقط با شیر مادر تغذیه شده‌اند در مقایسه با نوزادانی که برای مدت زمان کوتاه‌تری شیر مادر خورده یا با شیشه شیر غذا خورده‌اند، کم‌تر دچار مشکلات مربوط به ناهماهنگی دندان‌ها می‌شوند. اطلاعات بیش‌تری که توسط این انجمن ارایه می‌شود به شرح زیر است:

– تغذیه با شیر مادر به ایجاد قدرت گاز گرفتگی نوزاد کمک می کند.

– به محض شروع رشد دندان‌های نوزاد، لازم نیست شیردهی متوقف شود.

– تغذیه با شیر مادر ریسک ناشی از پوسیدگی دندان‌ها به دلیل تغذیه با شیشه شیر را کاهش می‌دهد.

– نوزادانی هم که با شیر مادر تغذیه می‌شوند در معرض کرم خوردگی دندان هستند از اینرو باید لثه و دندان‌های آنها بعد از شیرخوردن با یک دستمال پاک و تمیز شود. با ظهور اولین دندان نوزاد، از مسواک مخصوص استفاده شود.

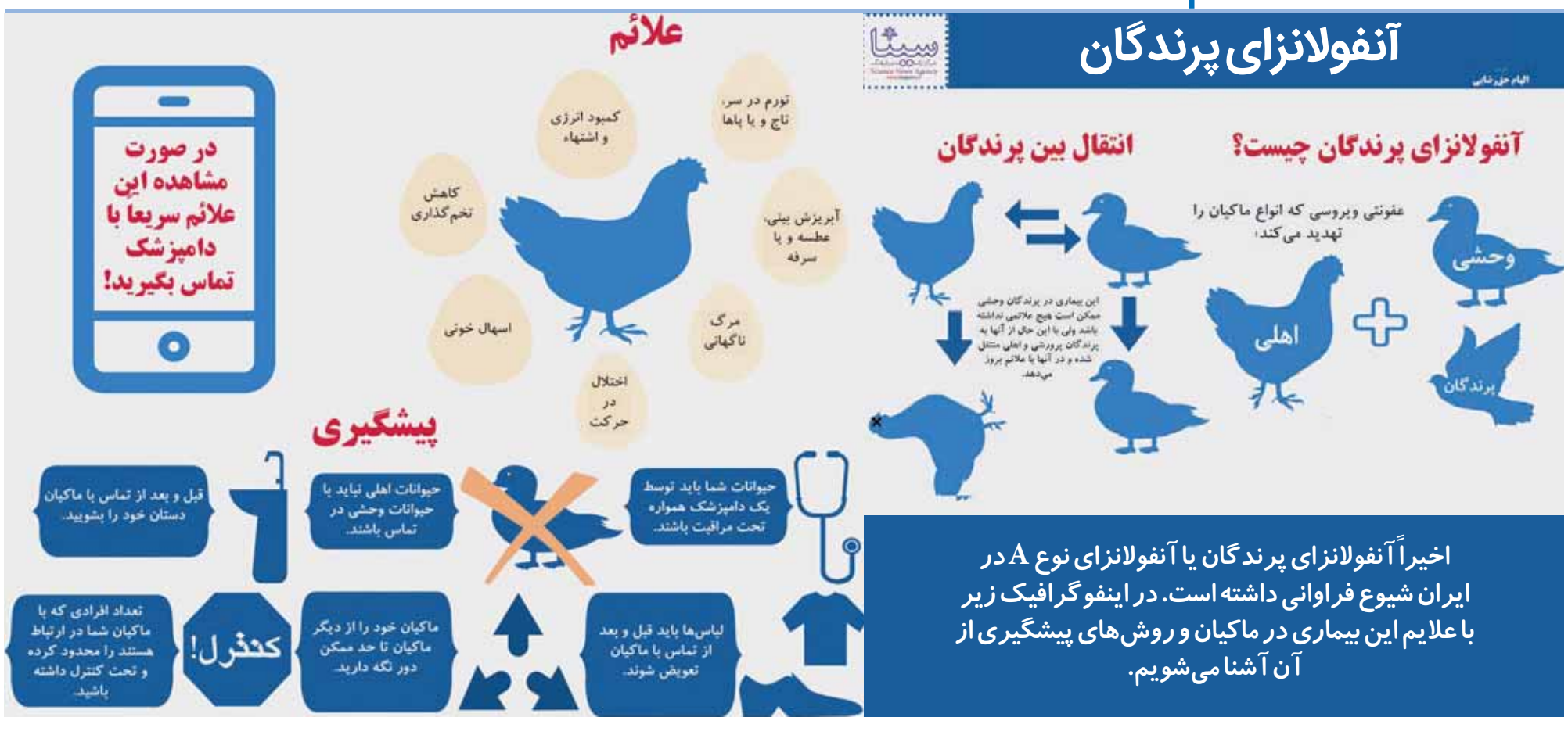

سمیه مهدوی
mahdavis23@yahoo.com

۲ روزنامه در یک روزنامه ۱۲ صفحه روزنامه چاپی(صبح) و ۸۰ صفحه روزنامه الکترونیک (عصر)

چهارشنبه ۱۲ مهر ۱۳۹۶ ■ ۱۳ محرم ۱۴۳۹ ■ سال سیزدهم ■ شماره ۲۲۵۴

Wednesday ■ 4.Oct.2017 ■ Vol.13 ■ No.2254

منهای نفت

دپوی آب شرب پایتخت از یک میلیارد مترمکعب گذشت

مدیر بهره‌برداری و نگهداری از تأسیسات آبی و برقابی شرکت آب منطقه‌ای تهران گفت: طی سال آبی گذشته حدود یک میلیارد و ۲۵ میلیون مترمکعب آب از منابع آبی سطحی و زیرزمینی برای تأمین آب شرب استان تهران اختصاص یافت.

به گزارش مناقصه‌مزایده به نقل از وزارت نیرو، محمدشهریاری با اشاره به سدهای تأمین‌کننده آب شرب تهران گفت: تأمین و انتقال آب استان تهران از طریق دو سامانه شرق و غرب صورت می‌گیرد که سامانه شرق شامل سدهای لار، لتیان و ماملو و سامانه غرب شامل سدهای امیرکبیر و طالقان می‌شود.

وی با اشاره به این‌که سدهای پنجگانه تهران بخش عمده‌ای از آب شرب شهر تهران و شهر کرج را تأمین می‌کنند، افزود: آب سد طالقان از طریق یک خط لوله ۶۲ کیلومتری به قطر ۱۸۰۰ میلی‌متر به آبگیر بیلقان کرج منتقل و همراه با آب انتقالی از سد امیرکبیر به سمت تصفیه‌خانه‌های تهران هدایت می‌شود.

وی اظهارداشت: آب شرب انتقالی از سد لار نیز از طریق تونل و خط لوله به سمت تهران ارسال می‌شود که بخشی از آن به تصفیه‌خانه پنجم تهران و بخشی دیگر نیز به دریاچه سد لتیان منتقل می‌شود و آب انتقالی از سد لتیان به تصفیه‌خانه‌های شماره ۳ و ۴ تهرانپارس و آب شرب انتقالی از ماملو به تصفیه‌خانه شماره هفتم منتقل شده و پس از انجام فرایندهای تصفیه به شبکه توزیع آب شرب شهر تهران تزریق می‌شود.

مدیر بهره‌برداری و نگهداری از تأسیسات آبی و برقابی شرکت آب منطقه‌ای تهران تصریح کرد: براساس تخصیص‌های ابلاغی از وزارت نیرو بخشی از نیاز آب شرب شهرکرج نیز از طریق سدهای طالقان و امیرکبیر تأمین می‌شود.

وی با اشاره به روند برنامه‌ریزی برای تأمین آب شرب شهرهای تهران و کرج گفت: در انتهای هر سال آبی همکاران ما در واحد تخصصی ستاد و سدهای تحت پوشش شرکت آب منطقه‌ای تهران براساس اطلاعات هواشناسی و داده‌های آماری خود اقدام به پیش‌بینی آورد رودخانه‌های منتهی به سدهای پنجگانه در سال آبی پیش‌رو نموده و براساس میزان موجودی آب مخازن سدها برنامه‌ریزی‌های لازم جهت تأمین نیاز آب شرب و سایر مصارف آب پایین‌دست سدها صورت می‌پذیرد که برنامه پیش‌بینی شده پس از اخذ تأییدیه و ابلاغ از سوی شرکت مادرتخصصی مدیریت منابع آب ایران، عملیاتی می‌گردد.

نکته مهم و حایز اهمیت در تنظیم برنامه منابع و مصارف سدها، برنامه‌ریزی جهت تأمین مطمئن و پایدار آب شرب شهر تهران به عنوان پایتخت کشورمان در سال آبی مدنظر کارشناسان فعال در واحدهای تخصصی می‌باشد.

سایه حمایت دولت بر سر تولیدکنندگان آب و برق پهن می‌شود

رقابت مخرب شرکت‌ها در مناقصات خارجی به‌دنبال عملکرد جزیره‌ای

سمیه مهدوی- با روی‌گردانی بخش خصوصی از صنعت برق طی یک دهه گذشته و کمرنگ شدن حضور سرمایه‌گذاران و تجار برای بازی دادن سرمایه‌ها در زمین واحدهای تولیدی به نظر می‌رسد که باید مسؤولان برای جذاب کردن این بازار کمی دست بجنبانند و با دریافت نیازها و بررسی خواسته‌های شرکت‌های تولیدکننده بر سرعت روند اجرای پروژه‌های نیمه‌کاره و کلنگ نخورده بیفزایند.

به گزارش خبرنگار «مناقصه مزایده»، در همین راستا مسؤولان به تکاپو افتاده‌اند تا در دولت دوازدهم به این مهم جامه عمل بپوشانند، هرچند تا روی کار آمدن وزیر نیرو و به‌عهده گرفتن مسؤولیت‌ها باید صبر کرد و دید که تیم جدید چند مَردِ حلاج هستند و چگونه بر مشکلات و چالش‌های این وزارتخانه فائق خواهند آمد. اما با این وجود می‌توان چشم‌اندازی کلی از وضعیت قرار گرفتن مهره‌های پیمانکاری و شرکت‌های خصوصی را در صفحه شطرنجی پروژه‌های آب و برق ترسیم کرد.

یکی از دغدغه‌های اصلی، حمایت کردن وزارت نیرو و مسؤولان از بخش خصوصی به‌ویژه در جریان برگزاری مناقصات، دریافت وام‌های خارجی و تسهیلات بانکی است.

حضور شرکت‌های ایرانی در مناقصات بین‌المللی در دیپلماسی اقتصادی کشور بسیار حایز اهمیت است و در حرکت دادن اهرم تجاری می‌تواند نقش مهمی را ایفا کند. اتفاقی که تا پیش از این در دست‌اندازهای متعددی افتاده و مسؤولان امر آنچنان که شایسته و بایسته بود، نتوانستند حق مطلب را به خوبی ادا کنند.

برای نمونه می‌توان به ماجرایی اشاره کرد که در سال ۹۴ اتفاق افتاد. بخش خصوصی توانست با برنده شدن یک میلیارد دلار در مناقصات بزرگ، رتبه اول را کسب کند، اما به علت عدم حمایت سیاسی موفق به عملیاتی کردن این مناقصات نشد، بنابراین یک میلیارد دلار مناقصه بلاتکلیف ماند! این امر می‌تواند شاهدی برای ادعای مذکور باشد.

براساس گفته مسؤولان، شرکت‌های داخلی برای حضور در بازار تجارت باید ۳ اصل مثلث طلایی کیفیت، زمان و قیمت را رعایت کنند تا شرکت‌های مشاور خارج از کشور که با حساسیت بیش‌تری عمل می‌کنند، راه را برای حضور طرف‌های ایرانی در مناقصات خارجی هموارتر کنند.

یکی از عواملی که منجر به ضعیف عمل کردن شرکت‌های ایرانی در بازارهای خارجی می‌شود؛ حضور جداگانه یا به اصطلاح جزیره‌ای آنها در مناقصات است که گاهی اوقات به یک رقابت مخرب تبدیل می‌شود، بنابراین بهتر است تا با حرکت شرکت‌ها در قالب کنسرسیوم، قدرت گروهی‌شان افزایش پیدا کند. حرکت کنسرسیوم‌وار شرکت‌ها در بازار مناقصات بین‌المللی همان نکته‌ای است که مسؤولان نیز به اهمیت شکل‌گیری آن اعتراف کرده‌اند.

اما باید به این نکته نیز توجه داشت برای این‌که شرکت‌ها و پیمانکاران در بازارهای خارجی تبدیل به یک برند جهانی شوند، به فعالیت خود شرکت‌ها نیز بستگی دارد. به‌عبارت دیگر علاوه بر حمایت‌های داخلی باید مشاوران و پیمانکاران به گونه‌ای در خارج از کشور فعالیت کنند که به‌عنوان نماد و سمبلی از اقتصاد و تجارت برجسته کشور شناسانده شوند.

حمیدچیت‌چیان، وزیر سابق نیرو در همایشی که ابتدای سال جاری برگزار شد، ضمن اشاره به راه‌های افزایش توان شرکت‌های ایرانی در توسعه صادرات و خدمات فنی و مهندسی به خارج از کشور، ادامه‌داد: همکاری بین شرکت‌های ایرانی و ایجاد کنسرسیوم‌هایی میان آنها می‌تواند باعث افزایش توان بازیگری آنها در بازارهای این صنعت در منطقه شود.

وزیر نیرو تصریح کرد: همچنین ارتقای کیفیت محصولات، رعایت زمان‌بندی و عدم تأخیر در اجرای پروژه‌های خارجی می‌تواند باعث افزایش اعتماد بیش‌تر خارجی‌ها به شرکت‌های ایرانی و توانمندی بیش‌تر شرکت‌های ما در این زمینه شود. همچنین مشارکت با شرکت‌های خارجی و توجه به بحث تحقیق و توسعه می‌تواند باعث افزایش ضریب نفوذ و توانمندی ما در بازارهای خارجی شود.

اما این فقط یک روی سکه است، در طرف دیگر ماجرا مشکلات و گره‌های مالی و بن‌بست‌های تسهیلاتی اعم از فاینانس‌های خارجی و صدور ضمانتنامه‌ها در برابر بخش خصوصی قد علم کرده است.

در همین راستا به‌تازگی وزارت نیرو اعلام آمادگی کرده است تا اگر بخش خصوصی برای تهیه ضمانتنامه‌های مالی در خارج از کشور با مشکل روبه‌رو شود، به حمایت از آنها بپردازد.

حال انتظار می‌رود بخش خصوصی از چارچوب دولت خارج شود و در این مسیر وزارت نیرو به این شرکت‌ها کمک کند.

سرپرست وزارت نیرو در خصوص گلایه بخش خصوصی در مورد عدم حمایت وزارت نیرو از این بخش، گفت: وزارت نیرو در دولت یازدهم اعتماد بیش‌تری به بخش خصوصی داخلی کرد، به‌طوری که بازار گسترده‌ای در اختیار بخش خصوصی قرارداد و رویکرد حمایت‌گرانه زیادی به این بخش داشت.

سرپرست وزارت نیرو با بیان این‌که وزارت نیرو اهرم انتقال تکنولوژی را با کمک مپنا جلو می‌برد، به ایسنا بیان کرد: شبکه‌های انتقال، سامانه‌های اندازه‌گیری، پست GIS با مناقصه‌های داخلی با همکاری خارجی‌ها برگزار شده است. محمودی با بیان این‌که به زودی فاز اول انتخاب پیمانکار برای احداث تعدادی از پست‌های GIS انجام می‌شود، گفت: محوریت با بخش خصوصی داخلی است.

وی تصریح کرد: وزارت نیرو در طول ۴ سال دولت یازدهم تنها یک مورد قرارداد با بخش خصوصی خارجی منعقد کرده و باید به این نکته توجه کرد که صنعت برق نیازمند سرمایه‌گذاری است و ظرفیت زیادی برای این مسأله در این صنعت وجود دارد.

نتایج مطالعات ۳ میدان نفتی زیر ذره‌بین کمیته فنی شرکت نفت

مدیر برنامه‌ریزی تلفیقی شرکت ملی نفت از ارایه نتیجه مطالعات شرکت‌های خارجی برای ۳ میدان نفتی خبر داد و گفت: چند شرکت خارجی نتیجه مطالعات خود را برای توسعه میادین منصوری، آب تیمور و چنگوله ارایه کرده‌اند که این نتایج در کمیته مشاورین مورد بررسی قرار گرفته تا گزینه مناسب انتخاب شود.

به گزارش ایسنا، کریم‌زبیدی با بیان این‌که نتایج مطالعات شرکت‌های مختلف برای توسعه میادین آب تیمور و منصوری ارایه شده، افزود: دو شرکت پرتامینا و لوک‌اویل نتایج مطالعه خود را برای توسعه میدان منصوری ارایه کرده‌اند. همچنین ۳ شرکت پرتامینا، لوک‌اویل و مرسک نتایج مطالعه خود را برای میدان آب‌تیمور ارایه کرده‌اند. پیشنهادات این شرکت‌ها، در کمیته مشاورین مورد بررسی قرار گرفته و نتایج مطالعه شرکت‌های مذکور با یکدیگر مقایسه شده‌اند تا گزینه مناسب انتخاب شود.

مدیر برنامه‌ریزی تلفیقی شرکت ملی نفت از ارایه گزارشی توسط شرکت شل برای توسعه میدان نفتی یادآوران خبر داد و گفت: شرکت شل هم گزارشی برای توسعه میدان نفتی یادآوران ارایه داده که این گزارش در حال بررسی است البته این شرکت فقط پیشنهاد اولیه خود را ارایه داده و باید بررسی بیش‌تری روی این طرح انجام دهند. زبیدی در ادامه اظهارکرد: ۳ شرکت DNO، گازپروم و PTTEP نتیجه مطالعه خود را برای میدان چنگوله ارایه کرده‌اند که قرار است این نتایج در آینده‌ای نزدیک در کمیته مشاوران مطرح شده و مورد بررسی قرار گیرد.

براساس این گزارش، زبیدی پیش از این در مورد روال بررسی نتیجه مطالعات شرکت‌های بین‌المللی در مورد میادین نفت و گاز کشور توضیح داده بود موضوع این مطالعات (MOU) عمدتاً فنی است و چارچوب فنی مطالعات (MDP) بررسی می‌شود. در این راستا یک کمیته فنی تشکیل شده که این کمیته هفته‌ای یک‌بار با حضور وزیر نفت برگزار می‌شود. در این جلسه سرپرست گروه توضیحات لازم را به حاضرین ارایه می‌کند. بعد از این‌که مباحث در کمیته مذکور ارایه شد برای کمیته مشاورین مدیریت مخازن که متشکل از اساتید دانشگاهی، کارشناسان، افراد با تجربه در مهندسی مخازن و... است ارسال می‌شود تا این افراد در مورد نتایج مطالعات اظهار نظر کنند و بعد از این کمیته پروپوزال به شورای عالی مخازن که زیر نظر وزیر فعالیت می‌کنند و سرپرستی آن برعهده معاونت منابع هیدروکربوری است، ارسال می‌شود و جمع‌بندی نهایی در این کمیته صورت می‌گیرد.

ایستگاه خبر

وزیر سابق صنعت، نفتی شد

وزیر نفت طی حکمی، محمدرضانعمت‌زاده را به عنوان مشاور ارشد صنعتی خود منصوب کرد.

به گزارش مناقصه‌مزایده به نقل از وزارت نفت، در حکم بیژن‌زنگنه، وزیر نفت، خطاب به نعمت‌زاده آمده است:

«اکنون که صنعت نفت کشور در آستانه حرکتی مهم برای توسعه میدان‌های مشترک و افزایش بازیافت از مخازن نفت و گاز می‌باشد، به‌طور طبیعی حجمی عظیم از تقاضا برای خدمات فنی و ساخت تجهیزات ایجاد می‌شود. با توجه به این‌که ایجاد اشتغال، به‌ویژه برای جوانان، بزرگ‌ترین دغدغه مسؤولان عالی نظام می‌باشد، توانمندسازی ظرفیت‌های داخلی برای حداکثر کردن اجرای طرح‌های یاد شده صنعت نفت از الزامات و اولویت‌های این صنعت و کشور می‌باشد.

همان‌گونه که در گذشته نیز اجرای طرح‌های صنعت نفت، موجب تحریک تقاضا به ویژه در بخش‌های صنایع سنگین و خدمات فنی و مهندسی کشور شد، اکنون نیز انتظار می‌رود که در مسیر اجرای طرح‌های صنعت نفت، ضمن افزایش بازیافت و تولید نفت و گاز، بستری مناسب نیز برای افزایش تولید ملی و ایجاد اشتغال فراهم شود. لذا با توجه به سوابق ارزشمند جنابعالی در صنعت کشور و نیز تجارب موفق آن جناب در صنعت نفت، جنابعالی را به عنوان مشاور ارشد صنعتی وزیر، با مأموریت ویژه حداکثرسازی استفاده از ظرفیت‌های پیمانکاری، مهندسی و ساخت داخل در ارتباط با قراردادهای بالادستی نفت و گاز با توانمندسازی ظرفیت‌های داخلی و نیز ادامه پیگیری ساخت داخل ده خانواده کالاهای اولویت‌دار مورد نیاز صنعت نفت منصوب می‌کند.

همه واحدهای ذی‌ربط در وزارتخانه و شرکت‌های تابعه، به ویژه معاونت فنی و مهندسی وزارتخانه، معاونت توسعه و مهندسی و نیز مدیریت کالا در شرکت ملی نفت ایران در این مسیر با جنابعالی همکاری خواهند کرد.

از خداوند قادر متعال برای جنابعالی تداوم توفیقات مسألت دارد.»

پایان عملیات نصب جکت سرچاهی فاز ۱۳ در پارس‌جنوبی

مجری طرح توسعه فاز ۱۳ پارس‌جنوبی از اتمام عملیات نصب و ایمن‌سازی جکت سرچاهی موقعیت A فاز ۱۳ پارس جنوبی خبر داد.

به گزارش مناقصه‌مزایده به نقل از روابط عمومی شرکت نفت و گاز پارس، پیام‌معتمد با اعلام این خبر افزود: شناورهای حاضر در موقعیت عملیات بعد از اتمام نصب و ایمن‌سازی سازه مذکور که از ۱۸ شهریورماه آغاز شده بود، پنجشنبه هفته گذشته (ششم مهرماه) موقعیت ۱۳A را ترک کردند.

مجری طرح توسعه فاز ۱۳ پارس‌جنوبی با اشاره به برخورد شناور آلپاین اترنیتی به جکت سرچاهی SPD۱۳A در دوم فروردین‌ماه سال ۱۳۹۴ اظهار کرد: به دلیل سهل‌انگاری کاپیتان شناور مذکور، آسیب جدی به تأسیسات و چاه‌های جکت سرچاهی طرح توسعه فاز ۱۳ وارد آمد و کل پروژه از این حادثه متأثر شد که مراحل تعمیرات آن با مشکلات و خطرات بالقوه ایمنی و زیست‌محیطی فراوانی همراه بود.

معتمد با بیان این‌که پس از ارزیابی ریسک‌های مربوطه و تشکیل کمیته بحران به سرعت هماهنگی‌های لازم با سازمان‌ها و مراجع مختلف بین‌المللی جهت جبران خسارات وارده به تأسیسات فراساحلی دریایی طرح آغاز شد، گفت: همچنین همزمان در یک عملیات منحصربه‌فرد و پیچیده دریایی، با تلاش غواصان اشباع در عمق ۵۶ متری از سطح دریا، چاه زنده شماره ۵ این موقعیت مهار شد.

وی همچنین با اشاره به اجرای عملیات آواربرداری بیش از ۲۶۰۰ تن جکت سرچاهی آسیب‌دیده، پاک‌سازی و ایمن‌سازی چاه‌ها در محل اتصال با نظارت دقیق و مستمر نمایندگان طرح بیان کرد: همزمان با انجام فعالیت‌های مذکور، عملیات مهندسی، خرید و ساخت جکت سرچاهی جدید جهت نصب در همان موقعیت دریایی قبلی به‌دلیل استفاده، دسترسی و حفظ ۱۱ حلقه چاه حفر شده قبلی با جدیت آغاز شد.

نوبت اول

آگهی مناقصه عمومی

مناقصه شماره: ILPC-96/003

شرکت پتروشیمی ایلام در نظر دارد واگذاری **انبارداری (شامل تحویل گیری محصولات بسته‌بندی شده بصورت پالت و جامبوبگ و ... از واحد بهره برداری، تگ زنی، انتقال و انبارش) و بارگیری (شامل هماهنگی وسائط و محل‌های بارگیری، بارگیری محصولات و ضایعات تولید شده) و همچنین تخلیه و بارگیری مواد شیمیایی، قطعات و ملزومات بسته بندی (شیرینگ، پالت و ...) در انبارهای محصول و سایر نقاط مورد نظر کارفرما در محدوده سایت پتروشیمی ایلام** را از طریق مناقصه عمومی به پیمانکاران واجد شرایط واگذار نماید:

لذا از کلیه اشخاص حقوقی واجد شرایط دعوت به عمل می‌آید از تاریخ درج آگهی (چاپ اول) لغایت ۱۳۹۶/۰۷/۲۴ نسبت به تهیه اسناد مناقصه از طریق سایت: www.ilampetro.com اقدام نموده و پیشنهادات خود را با توجه به مهلت داده شده به یکی از دو نشانی زیر ارائه نمایند.

۱-دفتر مرکزی شرکت: تهران، بلوار آفریقا، پایین‌تر از پل شهید همت پلاکت ۳۸، ساختمان شماره ۲ بازرگانی پتروشیمی، طبقه اول، دفتر معاونت پشتیبانی.

۲-محل مجتمع: ایلام، چوار، مجتمع پتروشیمی ایلام-امور پیمان‌ها

شماره تلفنهای تماس جهت کسب اطلاعات بیشتر: ۴-۰۸۴۳۳۳۶۰۷۸۲ واحد انبارها: به شماره داخلی ۲۰۶۰ و شماره موبایل ۰۹۱۸۸۴۴۶۱۲۳

توجه: آخرین مهلت ارائه پیشنهادات لغایت پایان وقت اداری ساعت ۱۶:۰۰ مورخ ۱۳۹۶/۰۷/۲۵ خواهد بود.

ضمناً شرکت پتروشیمی ایلام در قبول یا رد هر یک از مناقصه‌گران و پیشنهادهای ارائه شده بدون ذکر هیچ گونه توضیح و دلیلی مختار می‌باشد.

کلیه هزینه چاپ آگهی‌ها به عهده برنده مناقصه می‌باشد.

روابط عمومی شرکت پتروشیمی ایلام

روزنامه مناقصه مزایده - ۲۲۵۴ - ۹۶/۰۷/۱۲

نوبت اول

آگهی تجدید مناقصه عمومی یک مرحله‌ای (با ارزیابی کیفی)

شرکت مدیریت تولید برق بیستون (سهامی خاص)

۱- نام سازمان مناقصه‌گذار: شرکت مدیریت تولید برق بیستون

۲- موضوع مناقصه: الف: خرید خدمات ایاب و ذهاب با خودرو سواری

ب: خرید خدمات ایاب و ذهاب با مینی بوس و میدی باس

ج: خرید خدمات نگهداری و ایجاد فضای سبز

۳- تاریخ و محل فروش اسناد: از چاپ نوبت اول آگهی لغایت ۹۶/۰۷/۲۲ به آدرس کرمانشاه، کیلومتر ۲۵ جاده کرمانشاه - همدان (نیروگاه حرارتی بیستون)

۴- مبلغ و نوع سپرده: مبلغ ۲۴۰،۰۰۰،۰۰۰ ریال برای مناقصه ردیف الف و مبلغ ۴۶۱،۰۰۰،۰۰۰ ریال برای مناقصه ردیف ب و مبلغ ۲۵۹،۰۰۰،۰۰۰ ریال برای مناقصه ردیف ج، به صورت ضمانتنامه بانکی با اعتبار ۳ ماهه و یا واریز به حساب مناقصه‌گذار.

۵- زمان تسلیم پیشنهاد قیمت: تا تاریخ ۹۶/۰۸/۰۱ به صورت لاک و مهر شده طبق اسناد مناقصه.

۶- مدارک مورد نیاز جهت دریافت اسناد: فیش واریزی به مبلغ ۲۵۰،۰۰۰ ریال به حساب جاری شماره ۷۸۴۷۱ نزد بانک تجارت شعبه بیستون کد ۱۸۴۵۰ و ارائه معرفی‌نامه کتبی نماینده شرکت برای هر مناقصه.

* آگهی فوق در سایت‌های شرکت توانیر و نیروگاه بیستون (www.bisotounps.ir و www.tavanir.org.ir) درج شده است.

جهت کسب اطلاعات بیشتر با شماره تلفن ۳۴۶۴۲۰۲۰-۰۸۳ (داخلی ۲، امور بازرگانی) تماس حاصل فرمایید.

شرکت مدیریت تولید برق بیستون

روزنامه مناقصه مزایده - ۲۲۵۴ - ۹۶/۰۷/۱۲

نوبت اول

آگهی فراخوان ارزیابی کیفی سرمایه گذار بخش غیر دولتی

به منظور احداث پروژه نیروگاه کوچک جریانی سد پایین سیاه بیشه

شرکت توسعه منابع آب و نیروی ایران (IWPCO) در نظر دارد به عنوان سرمایه پذیر، طراحی، اجرا و بهره برداری از پروژه نیروگاه کوچک جریانی سد پایین سیاه بیشه را به روش B.O.O و با برگزاری مزایده بالاترین نرخ پیشنهادی حق انتفاع از گذر آب و در چارچوب موافقت‌نامه مشارکت بخش دولتی و خصوصی (PPP) به سرمایه گذار بخش غیر دولتی واگذار نماید.

لذا از متقاضیان (اشخاص حقوقی اعم از نهادهای متولی امر سرمایه‌گذاری، بانک ها، هلدینگ‌های سرمایه‌گذاری و...) دعوت می‌شود جهت دریافت اسناد ارزیابی کیفی تا حداکثر ۳ روز پس از درج آگهی نوبت دوم با ارایه درخواست، معرفی‌نامه کتبی و همچنین فیش واریزی به مبلغ ۲,۰۰۰,۰۰۰ ریال (دو میلیون ریال) به شماره حساب جاری شماره ۲۱۹۵۱۱۸۰۰۸۰۰۶ بانک صادرات شعبه استقلال کد ۲۷۶ به نام "شرکت توسعه منابع آب و نیروی ایران" به نشانی: تهران - بزرگراه مدرس - ورودی الهیه - خیابان بیدار - پلاک ۳ - طبقه پنجم - طرح سیاه بیشه تلفن: ۲۷۸۲۲۵۰۰ فاکس: ۲۷۸۲۲۵۵۴ مراجعه نمایند.

لازم به توضیح است نیروگاه کوچک جریانی سیاه بیشه در تخلیه کننده تحتانی سد پایین سیاه بیشه واقع در استان مازندران نصب خواهد شد.

جهت کسب اطلاعات بیشتر به پایگاه اینترنتی www.iwpco.ir مراجعه شود.

م الف / ۲۱۷۳

روزنامه مناقصه مزایده - ۲۲۵۴ - ۹۶/۰۷/۱۲

نوبت دوم

آگهی فراخوان مزایده عمومی

شماره ۹۶/۰۱

وزارت نیرو
شرکت توزیع نیروی برق استان همدان

شرکت توزیع برق استان همدان درنظر دارد تعداد ۲۷۴۸ اصله انواع پایه چوبی اسقاط خود را از طریق مزایده عمومی به فروش رساند. لذا از کلیه متقاضیان خرید و واجد شرایط اسناد مزایده دعوت بعمل می‌آید از تاریخ انتشار آگهی به مدت ۵ روز با ارائه فیش واریزی به مبلغ ۵۰۰۰۰ ریال به حساب سپهر ۰۱۰۱۸۴۷۶۹۴۰۰۰ نزد بانک صادرات بابت خرید اسناد به امور تدارکات این شرکت واقع در همدان خیابان مهدیه مراجعه و یا با هماهنگی با تلفن ۳۸۲۷۴۶۳۲-۰۸۱ از آدرس سایتهای ذیل اسناد را دریافت نمایند.

ردیف	شرح اقلام مزایده	شماره مزایده	آخرین مهلت تحویل اسناد	تاریخ بازگشائی پاکات	مبلغ ضمانت نامه بانکی (ریال)	توضیحات
۱	انواع پایه چوبی اسقاط از ۵ تا ۱۲ متری	۹۶/۱	۹۶/۷/۲۷ تاساعت ۱۲	۹۶/۷/۲۹ ساعت ۱۱	۱۲۲,۲۸۶,۰۰۰	سایر اطلاعات در اسناد مزایده مندرج است

توضیحات:

۱-به پیشنهادات فاقد امضاء مشروط، مخدوش و پیشنهاداتی که بعد از انقضاء مدت فراخوان واصل شود مطلقاً ترتیب اثر داده نخواهد شد. به پیشنهادات فاقد ضمانت‌نامه بانکی معتبر، ضمانت‌نامه مخدوش، کمتر از مبلغ مقرر، چک شخصی و شرکتی و نظایر آن ترتیب اثر داده نخواهد شد. اسناد در سایت‌های ذیل قابل دسترس می‌باشد جهت کسب اطلاعات بیشتر با تلفن ۳۸۲۷۴۶۳۲-۰۸۱ تماس حاصل فرمایید.

سایت شرکت توزیع نیروی برق استان همدان: http://www.edch.ir

سایت معاملات شرکت توانیر: http://tender.tavanir.org.ir

سایت پایگاه ملی اطلاع رسانی مناقصات: http://iets.mporg.ir

روابط عمومی شرکت توزیع نیروی برق استان همدان

روزنامه مناقصه مزایده - ۲۲۵۴ - ۹۶/۰۷/۱۲

مهدی قره‌داغلی
mehdigharahdaghli@gmail.com

قیمت‌ها به تومان

خودرو در ایران

قیمت محصولات بی ام و

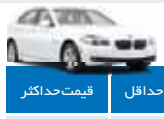

نام خودرو	سال ساخت	قیمت حداقل	قیمت حداکثر
بی ام و ۲۱۸i	۲۰۱۷	۲۸۳,۰۰۰,۰۰۰	۲۹۹,۰۰۰,۰۰۰
بی ام و ۵۲۸i	۲۰۱۶	۴۵۰,۰۰۰,۰۰۰	۴۹۲,۰۰۰,۰۰۰
بی ام و ۵۳۰i	۲۰۱۷	۴۹۵,۰۰۰,۰۰۰	۶۱۹,۰۰۰,۰۰۰
بی ام و ۷۳۰i	۲۰۱۷	۶۱۵,۰۰۰,۰۰۰	۸۳۱,۰۰۰,۰۰۰
بی ام و ۷۳۰Li	۲۰۱۷	۵۹۹,۰۰۰,۰۰۰	۹۳۰,۰۰۰,۰۰۰
بی ام و X1 ۲۰۵	۲۰۱۷	۳۶۴,۰۰۰,۰۰۰	۳۹۹,۰۰۰,۰۰۰
بی ام و X۳۲۸	۲۰۱۷	۴۲۹,۰۰۰,۰۰۰	۴۶۴,۰۰۰,۰۰۰
بی ام و X۳۲۸	۲۰۱۶	۳۹۵,۰۰۰,۰۰۰	۴۲۴,۰۰۰,۰۰۰
بی ام و X۴۲۸	۲۰۱۷	۴۶۰,۰۰۰,۰۰۰	۵۲۵,۰۰۰,۰۰۰
بی ام و X۴۲۸	۲۰۱۶	۴۲۲,۰۰۰,۰۰۰	۴۶۹,۰۰۰,۰۰۰

قیمت محصولات تویوتا

نام خودرو	سال ساخت	قیمت حداقل	قیمت حداکثر
تویوتا C-HR	۲۰۱۷	۱۹۰,۰۰۰,۰۰۰	۲۵۰,۰۰۰,۰۰۰
تویوتا پریوس	۲۰۱۷	۱۳۷,۰۰۰,۰۰۰	۱۷۵,۰۰۰,۰۰۰
تویوتا پریوس	۲۰۱۶	۱۳۵,۰۰۰,۰۰۰	۱۵۰,۰۰۰,۰۰۰
تویوتا راو ۴	۲۰۱۷	۲۲۸,۰۰۰,۰۰۰	۲۷۰,۰۰۰,۰۰۰
تویوتا کرولا XSE	۲۰۱۷	۱۵۰,۳۰۰,۰۰۰	۱۵۲,۰۰۰,۰۰۰
تویوتا کمری LE هایبرید	۲۰۱۶	۲۰۷,۰۰۰,۰۰۰	۲۱۰,۰۰۰,۰۰۰
تویوتا کمری XLE هایبرید	۲۰۱۶	۲۴۰,۰۰۰,۰۰۰	۲۵۵,۰۰۰,۰۰۰
تویوتا کمری XLE هایبرید	۲۰۱۵	۲۱۰,۰۰۰,۰۰۰	۲۲۷,۰۰۰,۰۰۰
تویوتا هایلوکس دوکابین بلند	۲۰۱۶	۲۵۰,۰۰۰,۰۰۰	۲۹۱,۰۰۰,۰۰۰

قیمت محصولات جک

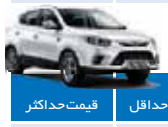

نام خودرو	سال ساخت	قیمت حداقل	قیمت حداکثر
جک S۳ اتوماتیک	۱۳۹۶	۶۳,۲۰۰,۰۰۰	۷۱,۹۹۰,۰۰۰
جک S۵ اتوماتیک	۱۳۹۶	۹۴,۱۰۰,۰۰۰	۱۰۲,۰۰۰,۰۰۰
جک جی ۵ - ۱.۸	۱۳۹۶	۶۴,۳۰۰,۰۰۰	۶۵,۰۰۰,۰۰۰
جک جی ۵ - ۱.۸	۱۳۹۵	۵۶,۵۰۰,۰۰۰	۵۸,۴۰۰,۰۰۰

قیمت محصولات رنو

نام خودرو	سال ساخت	قیمت حداقل	قیمت حداکثر
رنو پارس تندر	۱۳۹۶	۴۲,۰۰۰,۰۰۰	۴۳,۲۰۰,۰۰۰
رنو تلیسمان E۳	۲۰۱۷	۱۹۲,۰۰۰,۰۰۰	۲۱۰,۰۰۰,۰۰۰
رنو تندر E۱۹۰	۱۳۹۶	۳۶,۱۵۰,۰۰۰	۳۶,۸۰۰,۰۰۰
رنو تندر E۲۹۰	۱۳۹۶	۳۸,۸۰۰,۰۰۰	۴۲,۶۰۰,۰۰۰
رنو تندر ۹۰ پلاس	۱۳۹۶	۴۸,۲۰۰,۰۰۰	۵۱,۸۰۰,۰۰۰
رنو تندر وانت	۱۳۹۶	۳۵,۸۰۰,۰۰۰	۳۶,۶۰۰,۰۰۰
رنو تندر ۹۰ اتوماتیک	۱۳۹۶	۴۷,۷۰۰,۰۰۰	۴۹,۵۰۰,۰۰۰
رنو داستر تک دیفرانسیل	۲۰۱۷	۱۱۰,۰۰۰,۰۰۰	۱۱۴,۰۰۰,۰۰۰
رنو داستر تک دیفرانسیل	۲۰۱۶	۹۶,۵۰۰,۰۰۰	۹۷,۴۰۰,۰۰۰
رنو داستر دو دیفرانسیل	۲۰۱۷	۱۱۰,۹۰۰,۰۰۰	۱۱۹,۰۰۰,۰۰۰
رنو ساندرو اتوماتیک	۱۳۹۶	۵۲,۷۰۰,۰۰۰	۵۵,۳۰۰,۰۰۰
رنو ساندرو استپ وی اتوماتیک	۱۳۹۶	۶۱,۰۰۰,۰۰۰	۶۵,۰۰۰,۰۰۰
رنو ساندرو استپ وی دنده ای	۱۳۹۶	۵۳,۰۰۰,۰۰۰	۵۵,۵۰۰,۰۰۰
رنو ساندرو دنده ای	۱۳۹۶	۴۶,۷۰۰,۰۰۰	۴۷,۷۰۰,۰۰۰
رنو سیمبل PE	۲۰۱۶	۶۷,۵۰۰,۰۰۰	۶۹,۶۰۰,۰۰۰
رنو سیمبل SE	۲۰۱۶	۷۳,۰۰۰,۰۰۰	۷۴,۰۰۰,۰۰۰
رنو کپچر	۲۰۱۷	۱۱۱,۰۰۰,۰۰۰	۱۱۸,۷۰۰,۰۰۰
رنو کولیوس	۲۰۱۷	۲۰۴,۰۰۰,۰۰۰	۲۳۸,۰۰۰,۰۰۰

قیمت محصولات کیا

نام خودرو	سال ساخت	قیمت حداقل	قیمت حداکثر
کیا اپتیما	۲۰۱۸	۱۷۸,۰۰۰,۰۰۰	۱۸۰,۰۰۰,۰۰۰
کیا اپتیما	۲۰۱۷	۱۹۰,۰۰۰,۰۰۰	۲۱۶,۰۰۰,۰۰۰
کیا اپتیما	۲۰۱۶	۱۹۶,۰۰۰,۰۰۰	۲۰۱,۰۰۰,۰۰۰
کیا اپتیما JF	۲۰۱۷	۱۹۲,۰۰۰,۰۰۰	۲۲۹,۰۰۰,۰۰۰
کیا اپتیما JF	۲۰۱۶	۱۹۲,۰۰۰,۰۰۰	۲۰۰,۰۰۰,۰۰۰
کیا اسپورتیج	۲۰۱۷	۱۷۸,۰۰۰,۰۰۰	۲۰۰,۰۰۰,۰۰۰
کیا اسپورتیج QL	۲۰۱۷	۱۸۳,۰۰۰,۰۰۰	۱۹۳,۰۰۰,۰۰۰
کیا پیکانتو	۲۰۱۷	۸۳,۲۰۰,۰۰۰	۸۸,۵۰۰,۰۰۰
کیا پیکانتو	۲۰۱۶	۷۷,۰۰۰,۰۰۰	۷۹,۳۰۰,۰۰۰
کیا ریو ۵ هاچ بک	۲۰۱۷	۱۱۴,۰۰۰,۰۰۰	۱۲۴,۰۰۰,۰۰۰
کیا سراتو ۲۰۰۰	۲۰۱۷	۱۲۶,۰۰۰,۰۰۰	۱۵۷,۰۰۰,۰۰۰
کیا سراتو ۲۰۰۰ (مونتاژ)	۱۳۹۶	۹۴,۰۰۰,۰۰۰	۹۹,۹۰۰,۰۰۰
کیا سورنتو	۲۰۱۷	۲۲۹,۰۰۰,۰۰۰	۲۹۷,۰۰۰,۰۰۰

قیمت محصولات بنز

نام خودرو	سال ساخت	قیمت حداقل	قیمت حداکثر
بنز CLA۴۵	۲۰۱۷	۶۶۳,۰۰۰,۰۰۰	۷۲۹,۰۰۰,۰۰۰
بنز CLA۴۵	۲۰۱۶	۵۷۰,۰۰۰,۰۰۰	۵۹۸,۰۰۰,۰۰۰
بنز E۲۰۰	۲۰۱۷	۶۸۷,۰۰۰,۰۰۰	۷۶۵,۰۰۰,۰۰۰
بنز E۲۵۰	۲۰۱۶	۴۵۲,۰۰۰,۰۰۰	۴۷۳,۰۰۰,۰۰۰
بنز GLA۴۵	۲۰۱۷	۶۸۰,۰۰۰,۰۰۰	۷۰۰,۰۰۰,۰۰۰

منبع سایت ۱car.ir

دبیر انجمن قطعه‌سازان مطرح کرد

راهکار اساسی رفع مشکل پرداخت مطالبات قطعه‌سازان با گشایش اعتبار ال‌سی ریالی

هر چند انتقادات و گاهی راهکارهایی در خصوص موضوع سرمایه در گردش و نحوه پرداخت مطالبات قطعه‌سازان عنوان می‌شود اما همچنان این جریان جزء دغدغه بسیاری از واحدهای قطعه‌سازی است.

به گزارش مناقصه‌مزایده به نقل از خبر خودرو در چنین شرایطی است که مطرح می‌شود برخی از واحدهای بزرگ قطعه‌سازی به واسطه لابی قوی در مدت زمان کم‌تری مطالباتشان را دریافت می‌کنند در حالی که همچنان بخش زیادی از واحدهای قطعه‌سازی به دلیل عدم برخورداری از ترنول مالی، ناگزیر به دریافت مطالبات در مدت زمانی بیش از ۱۲۰ روز هستند این جریان در حالی ادامه دارد که عنوان می‌شود معاون وزیر صنعت و معدن در اظهاراتی از مدیریت کلیه مطالبات بالای ۳ ماهه قطعه‌سازان صحبت به میان آورده که به نظر می‌رسد با توجه به وضعیت موجود قطعه‌سازان، ارایه چنین نظراتی جای بررسی و تأمل بیش‌تری از سوی مسؤولان دارد.

البته در این بین گاهی راهکارهایی از سوی خودروسازان و قطعه‌سازان عنوان می‌شود که به نظر می‌رسد تاکنون هیچ یک نتیجه عملی را به دنبال نداشته است.

از جمله پیشنهاداتی که این روزها انجمن قطعه‌سازان با جدیت به دنبال اجرای آن است طرح گشایش اعتبارات ریالی است که به گفته مازیاربیگلو، دبیر انجمن قطعه‌سازان می‌تواند راهکار اساسی رفع مشکل پرداخت مطالبات قطعه‌سازان و رفع بخشی از مشکل سرمایه در گردش قطعه‌سازان باشد.

وی با توجه به ارایه این طرح توسط انجمن قطعه‌سازان، از پیگیری جدی این پیشنهاد در اتاق بازرگانی تهران خبر می‌دهد و می‌گوید: در جلسات اتاق بازرگانی تهران به شدت به دنبال اجرای طرح گشایش ال‌سی ریالی هستیم.

وی عنوان می‌کند: هر چند این طرح مباحث فنی زیادی دارد اما تاکنون با مشکلات جدی در این راستا مواجه نشده‌ایم این در حالی است که بانک مرکزی معتقد است هیچ گونه مانعی برای اجرای گشایش ال‌سی ریالی وجود ندارد.

دبیر انجمن قطعه‌سازان با توجه به عدم رعایت عدالت در پرداخت مطالبات قطعه‌سازان، می‌گوید: راهکار اساسی و نهایی تمامی این جریانات، باز شدن گشایش اعتباری ال‌سی ریالی است تا هزینه مالی توسط خود سازندگان مدیریت شود.

بیگلو با اشاره به جلسه‌ای که در اتاق بازرگانی تهران با حضور معاونان وزیر صنعت و معدن برگزار شد، گفت: در این جلسه در خصوص مطالبات قطعه‌سازان عنوان شد که میانگین زمان پرداختی که خودروسازان به عنوان مطالبات قطعه‌سازان اعلام می‌کنند ۹۰ روزه است که طبعاً بر سر این عدد میانگین اختلاف نظری وجود ندارد.

وی تصریح کرد: البته در شرایطی این میانگین در حال انجام است که عده بسیار کمی در زمانی کوتاه و یا حتی صفر روزه مطالباتشان را دریافت می‌کنند در حالی که عده بسیار زیادی که معمولاً شامل ۶۰۰ تا ۷۰۰ قطعه‌ساز می‌شوند بالای ۱۲۰ روز مطالباتشان را وصول می‌کنند.

وی تأکید کرد: نکته مهم در این جریان، عدم رعایت عدالت در پرداخت مطالبات است که نباید به این نحو صورت گیرد بلکه معتقدیم چنانچه سازنده‌ای تا این میزان بزرگ شده که ترنول آن افزایش یافته باید توان فاینانس مالی این جریان را نیز داشته باشد نه این‌که شرکت‌های خودروساز به این سازنده در زمان کم‌تری مطالبات را پرداخت کنند به این بهانه که ترنول این سازنده بالاتر است.

وی تأکید کرد: مسلماً هر قطعه‌سازی که مطالباتش زودتر پرداخت شود ترنول آن بالاتر خواهد رفت و این قطعاً هنری برای شرکت‌ها نخواهد بود. وی گفت: بر همین اساس، انجمن قطعه‌سازان پیشنهادی را در اتاق بازرگانی تهران مطرح کرده که چنانچه قرار است پرداخت مطالبات ۹۰ و یا ۱۲۰ روزه باشد باید شامل تمامی قطعه‌سازان شود تا عده‌ای نتوانند به واسطه ارتباطات قوی‌تر در زمان کم‌تری مطالبات را دریافت کرده و عده‌ای دیگری که ضعیف‌تر بوده و از چنین روابطی برخوردار نیستند در زمان بیش‌تری مطالبات را دریافت کنند.

دبیر انجمن قطعه‌سازان همچنین با توجه به طرح پیشنهادی دیگری با الگوگیری از طرحی از قطعه‌سازان فرانسوی و اروپایی گفت: براساس این طرح مطالبات قطعه‌سازان کوچک‌تر در زمان کم‌تری پرداخت می‌شود و قطعه‌سازان بزرگ‌تر ظرف زمان بیش‌تری مطالبات در دریافت می‌کنند.

بیگلو گفت: البته این مدل پرداخت مطالبات قطعه‌سازان از سوی انجمن نیز پیشنهاد شده اما باید دید این مدل تا چه میزان در ایران قابل اجرا خواهد بود.

در ارزیابی شهریور ماه سازمان بازرسی کیفیت و استاندارد ایران

سراتو سایپا همچنان ۴ ستاره کیفی را کسب کرده است

براساس جدول اعلامی از سازمان بازرسی کیفیت و استاندارد ایران در شهریور ماه امسال، محصول سراتو سایپا در رده قیمتی ۷۵ الی ۱۰۰ میلیون تومان با کسب ۴ستاره کیفی به عنوان محصول با کیفیت گروه خودروسازی سایپا معرفی شد.

به گزارش مناقصه‌مزایده به نقل از سایپا نیوز، براساس این گزارش در جدول سطوح کیفی خودروهای گروه سبک در بخش سواری، کیاسراتوی سایپا در رده خودروهای بین ۷۵ تا ۱۰۰ میلیون تومان، رنوساندرو و پارس‌تندر از محصولات شرکت پارس‌خودرو از گروه خودروسازی سایپا در بین خودروهای ۲۵ تا ۵۰ میلیون تومان، مانند ماه قبل ۴ ستاره کیفی را اخذ کردند.

این گزارش می‌افزاید: در بخش خودروهای گروه سنگین نیز کشنده ولوو FH۵۰۰ از محصولات شرکت سایپادیزل توانست همچون ماه‌های گذشته ۴ ستاره کیفیت را از شرکت بازرسی کیفیت و استاندارد ایران کسب کند.

بعد از ۴ستاره‌های جدول مقایسه سطوح کیفی خودروهای تولید داخل، تندر ۹۰ پارس‌خودرو و آریو تولید شرکت بن‌رو از گروه خودروسازی سایپا در بین خودروهای ۲۵ تا ۵۰ میلیون تومانی، برلیانس ۳۳۰H تولید پارس‌خودرو و چانگان CS۳۵ تولید سایپاسیتروئن در بین خودروهای ۵۰ تا ۷۰ میلیون تومانی، از جمله خودروهای تولید داخل هستند که در بازرسی‌های انجام شده، موفق به دریافت ۳ ستاره کیفیت شده‌اند.

مقایسه خودرو

بنز E۲۰۰ VS ب ام دبیلو سری ۷

مدل	E 200	BMW 730 LI (G12)
کلاس	سدان متوسط	سدان بزرگ لوکس
گیربکس	۷ دنده تیپ ترونیک	۸ سرعته ZF
محور متحرک	دیفرانسیل عقب(RWD)	دیفرانسیل عقب
تعداد و آرایش سیلندر/سوپاپ	٤خطی/۱۶	٤خطی/۱۶
حجم موتور سی‌سی	۱۹۹۱	۱۹۹۸
قدرت(اسب بخار/دور در دقیقه)	۵۵۰۰/۱۸٤	۶۶۰۰/۲۵۸
گشتاور(نیوتن متر/دور در دقیقه)	۱۲۰۰/۲۷۰	۱۵۵۰/٤۰۰۰
حداکثر سرعت(کیلومتر در ساعت)	-	۲۵۰
شتاب ۰ تا ۱۰۰ کیلومتر(ثانیه)	۸.۲	۶.۲
طول/عرض/ارتفاع(میلی‌متر)	٤۸۷۹/۱۵۵٤/۱٤۷٤	۵۰۹۸/۱۹۰۲/۱٤۶۷
وزن خالص(کیلوگرم)	۱۵٤۰	۲۰۷۰-۱۷۵۵
مشخصات تایر	۱۶۶۰R/۲۰۵	۳۰R۲۱/۲۷۵
مصرف ترکیبی(لیتر)	۶.۱	۶
استاندارد آلایندگی	یورو ۶	یورو ۶
حجم مخزن سوخت(لیتر)	۶۰	۷۸
کیسه هوا	راننده/سرنشین/جانبی/زانویی/پرده‌ای	راننده-سرنشین جلو-جانبی-پرده‌ای-زانویی-سرنشینان عقب
سیستم‌های ترمز و پایداری	ASR-ABS-EBD-BA-ESP	ABS-EBD-VSC-BAS-TCS-VSM-FCW
سیستم‌های امنیتی	قفل مرکزی/ایموبلایزر/Keylessgo starter	/دزدگیر/کیلس/استارت دکمه‌ای
سیستم‌های فرمان و هدایت	تنظیم فرمان برقی/گرمکن فرمان	قدرت کمکی الکتریکی حساس به سرعت/فرمان پذیری فعال/دکمه کنترل سیستم صوتی بر روی فرمان/گرمکن غربیلک فرمان
سیستم تهویه مطبوع	تهویه دو گانه اتوماتیک	دو گانه کنترل اتوماتیک
سیستم صوتی تصویری و مالتی مدیا	چنجر ۶عددی همراه با سیستم صوتی هارمن کاردون/خروجی USB-Ipod-AUX/نمایشگر ۵.۷ و ۷ اینچی/نویگیشن/نشانگر باد تایر Eco Display/	نمایشگر با سیستم i-drive و سیستم صوتی سفارشی
سیستم صندلی	روکش چرمی صندلی/ممموری صندلی‌های جلو/گرمکن و سرد کن جلو	همه سرنشینان برقی مجهز به گرمکن، سرد کن، ماساژور و حافظه
سیستم اینه و شیشه ها	سنسور باران/پرده عقب و سقف پانورما سفارشی	تنظیم برقی آینه‌ها به همراه جمع شونده و گرمکن، پرده برقی، شیشه‌های عقب دودی
سیستم روشنایی	چراغ‌های LED/چراغ‌های روز	چراغ‌های جلو HID/مه شکن جلو/چرخش نور در پیچ‌ها/چراغشور
سایر امکانات	کروز کنترل/استارت‌استاپ	فرمان ۳ حالته/درایومود/تریم چرم طبیعی کابین/کروز کنترل تطبیقی/سانروف پاناروميک/سنسور نور و باران/بالاترین سطح سیستم‌های امنیتی و بیش‌ترین تعداد رادارهای فعال

قسمت سوم

تاریخچه

هیوندای

تولیدات فعلی

هیوندای آی ۱۰

هیوندای آی ۱۰ کوچک‌ترین عضو خانواده هیوندای موتور است، که یک هاچ‌بک ۵در می‌باشد و بیش‌تر برای بازار هند طراحی و ساخته شده است. این ماشین با موتورهای ۱.۱ لیتری و ۱.۲ لیتری دیزلی، بنزینی و الکتریکی عرضه شده است.

هیوندای آی ۲۰

هیوندای آی ۲۰ خودرویی کوچک و جمع و جور است، که از سال ۲۰۰۸ در هند و ترکیه تولید می‌شود. این خودرو ۵ ستاره ایمنی را دریافت کرده است. هیوندای آی ۲۰ با موتورهای ۱.۴ و ۱.۶ لیتری و ۵ در تولید شده و به‌صورت انحصاری در اروپا عرضه می‌شود.

هیوندای اکسنت

هیوندای اکسنت از سال ۱۹۹۴ در فهرست تولیدات هیوندای موتور قرار گرفت و تاکنون ۴ نسل از آن تولید شده است. مدل‌های مختلفی از اکسنت به‌صورت هاچ‌بک ۳ و ۵ در و سدان ۴ در تولید می‌شوند. موتورهای فعلی ۱.۴ لیتری بنزینی با توان ۱۰۷ اسب بخار و ۱.۶ لیتری بنزینی با توان ۱۲۳ اسب بخار می‌باشند. موتورهای دیزلی نیز برای این خودرو قابل انتخاب می‌باشند.

هیوندای الانترا

هیوندای الانترا یکی از محبوب‌ترین خودروهای هیوندای موتور محسوب می‌شود، که تاکنون یک بار نیز به‌عنوان خودروی سال در آمریکای شمالی برگزیده شده است. الانترا به‌عنوان یک سدان کوچک و فشرده اما کامل و با موتورهای ۱.۶ و ۱.۸ لیتری عرضه می‌شود. این خودرو از سال ۱۹۹۰ در خط تولید هیوندای موتور قرار گرفته و تاکنون ۵ نسل از آن، طراحی و تولید شده است.

هیوندای آی ۳۰

هیوندای آی ۳۰ اشتراکات فراوانی با الانترا دارد، اما هم‌اکنون تفاوت آن در سبک هاچ‌بک بدنه می‌باشد. در کانادا و ایالات متحده آمریکا با نام الانترای واگن یا نسل چهارم الانترا عرضه می‌شود. پلتفرم این اتومبیل با کیا سید یکسان و مشترک است. مشخصات این مدل شامل: طول*عرض*ارتفاع ۴۳۰*۱۷۸*۱۴۸ سانتی‌متر، فاصله دو محور جلو و عقب ۲۶۵ سانتی‌متر و وزن خالص آن معادل ۱۱۸۵ کیلوگرم می‌باشد.

هیوندای آی ۴۰

هیوندای آی ۴۰ یکی از جوان‌ترین خودروهای هیوندای است، که در سال ۲۰۱۱ معرفی شد و در رده خودروهای خانوادگی متوسط و بزرگ قرار می‌گیرد. این خودرو در دو نوع سدان ۴ در و واگن ۵ در تولید می‌شود و در پلتفرم با سوناتا یکی است و آن را نسخه اروپایی سوناتا می‌دانند. مدل آی ۴۰ به جز اروپا، در استرالیا و نیوزیلند نیز به فروش می‌رسد. این خودرو کیفیت بالاتری نسبت به سوناتا دارد و در طراحی جلو شبیه به هیوندای الانترا می‌باشد. البته این خودرو موتور ضعیف‌تری نسبت به سوناتا دارد

هیوندای سوناتا

هیوندای سوناتا یکی از پرفروش‌ترین مدل‌های کمپانی هیوندای موتور در سال‌های گذشته به‌شمار می‌آید. سابقه تولید این خودرو به سال ۱۹۸۵ بر می‌گردد. نسل ششم سوناتا دیگر یک خودرو فول سایز شناخته می‌شود. موتورهای دو و ۲.۴ لیتری روی این خودرو قرار می‌گیرند.

هیوندای آزرا

هیوندای آزرا سابقه‌ای طولانی دارد و از سال ۱۹۸۶ تا کنون در خط تولید هیوندای قرار دارد و فاصله بین دو خودروی سوناتا و جنسیس سدان را پر می‌کند. این خودرو در کلاس لوکس قرار گرفته و در حال حاضر موتورهای ۲.۴ لیتری، ۳ لیتری و ۳.۳ لیتری روی این اتومبیل قرار می‌گیرند.

هیوندای ولاستر

هیوندای ولاستر یکی از جدیدترین خودروهای اسپرت کامپکت هیوندای است که در سال ۲۰۱۱ عرضه شد و در کلاس کوپه و سه درب می‌باشد.

هیوندای جنسیس کوپه

هیوندای جنسیس کوپه را می‌توان تلاش هیوندای برای تمایز بین محصولات عادی و لوکس خود دانست. جنسیس کوپه از سال ۲۰۰۸ وارد بازار شد. این خودرو اولین مدل کوپه دیفرانسیل عقب هیوندای بود که در پلتفرم با جنسیس سدان اشتراکاتی دارد. در حال حاضر دو موتور دو لیتری ۴ سیلندر توین توربو و ۶ سیلندر ۳.۸ لیتری روی جنسیس کوپه قابل انتخاب می‌باشند. مدل ۴ سیلندر ۲۷۴ اسب بخار نیرو و ۲۷۵ پوند فوت گشتاور تولید می‌کند. این اعداد برای مدل ۶ سیلندر به ترتیب ۳۴۸ اسب و ۲۹۵ پوند فوت می‌باشند.

هیوندای جنسیس سدان

هیوندای جنسیس سدان، یکی از خودروهای لوکس کره‌ای است، که برای رقابت با خودروهای لوکس اروپایی و ژاپنی وارد بازار شده است. جنسیس سدان فعلی، در سال ۲۰۰۸ رونمایی شد. سدان لوکس جنسیس همان راهی را می‌رود که نیسان با اینفینیتی و تویوتا با لکسوس پیموده‌اند.

هیوندای ایکواس

هیوندای ایکواس گران‌ترین و لوکس‌ترین خودروی هیوندای که یک سدان اندازه بزرگ است. در خاورمیانه به نام سنتینیال شناخته می‌شود. نسل اول این خودرو تا سال ۲۰۰۸ تولید می‌شد. اما از سال ۲۰۰۹ نسل دوم با الهام از مرسدس و بی‌ام و و لکسوس با موتور ۸ سیلندر ۵ لیتری عرضه می‌گردد. یک مدل لیموزین نیز از این خودرو وجود دارد که ۳۰ سانتی‌متر فضای بیش‌تری بین دو محور ایجاد شده است.

منبع: سایت ایران جیب

مسعود طاهری
masoudt80@yahoo.com

تشریح وضعیت سپرده گذاران قبل از اجرای بخشنامه کاهش سود بانکی

قائم‌مقام بانک مرکزی گفت: سپرده‌گذارانی که قبل از اجرای بخشنامه بانک مرکزی درباره کاهش سود سپرده در بانک‌ها سپرده‌گذاری کرده‌اند، اگر سپرده‌های بلندمدت خود را زودتر از یک سال برداشت کنند، مشمول سود ۱۰ درصد می‌شوند. به گزارش فارس، اکبر کمیجانی در حاشیه اولین جلسه شورای گفت‌وگوی دولت و بخش خصوصی در دولت دوازدهم که در اتاق بازرگانی ایران برگزار شد، در مورد اقدام بانک‌ها برای جذب سپرده‌های مردم با نرخ سود ۲۳ درصد، گفت: از نظر بانک مرکزی اقدام بانک‌ها قبل از اجرای بخشنامه بانک مرکزی برای دریافت سپرده تخلف نبوده است. وی اظهارداشت: به هر حال برای انجام هر کاری و تحلیل بخشنامه و ابلاغ آن باید زمان صرف شود و این‌گونه نیست که ما بخشنامه‌ای را ابلاغ کنیم و بلافاصله بتوان آن را از صبح روز بعد اجرا کرد. قائم‌مقام بانک مرکزی اظهارداشت: ۲۲ هزار شعبه بانکی در سراسر کشور وجود دارد که بخشنامه بانک مرکزی به آنها ابلاغ می‌شود و آنها مستلزم می‌شوند تا دستورالعمل جذب سپرده را براساس بخشنامه بانک مرکزی را اجرا کنند که این کار حداقل از زمان ابلاغ بخشنامه بانک مرکزی تا تحلیل دستورالعمل توسط بانک‌ها ۱۰ روز زمان می‌برد. کمیجانی بیان‌داشت: بنابراین طی این مدت بانک‌ها اقدام به جذب سپرده با نرخ سود بالا کردند و البته تحول خوبی که در پی این اقدام ایجاد شد این بود که سپرده‌ها از حالت کوتاه‌مدت و سیال به سمت سپرده‌های یک‌ساله و بلندمدت حرکت کرد و ماندگاری سپرده‌ها در بانک‌ها بیش‌تر شد و به این ترتیب قدرت عمل بانک و اعطای تسهیلات بیش‌تر می‌شود. وی در پاسخ به سؤالی در مورد این‌که اما بانک‌ها اجازه داده‌اند سپرده‌گذاران سپرده‌های خود را با نرخ سود ۲۱ درصد بشکنند، گفت: اگر سپرده‌های بلندمدت قبل از یک سال شکسته شود و توسط سپرده‌گذاران از بانک‌ها برداشت شود، دیگر مشمول نرخ سود تعهد شده نخواهد بود و مشمول نرخ ۱۰ درصد بخشنامه بانک مرکزی می‌شود. قائم‌مقام بانک مرکزی ادامه‌داد: اگر چنین چیزی وجود داشته باشد، خلاف است و ما موضوع را دنبال می‌کنیم و اگر مواردی از این قبیل سراغ دارید، به ما اعلام کنید. کمیجانی در مورد نماد بانک‌ها افزود: با هماهنگی‌هایی که بین بانک مرکزی و سازمان بورس انجام شده، صورت‌های مالی در مراحل تصویب نهایی قرار دارد و به این ترتیب نمادها هم فعال می‌شود. وی در مورد آخرین تصمیمات در ارتباط با اصلاح ماده ۴۶ قانون رفع موانع تولید در جلسه شورای گفت‌وگوی دولت و بخش خصوصی گفت: تاکنون شاهد اجرای خوب قانون نبوده‌ایم، اما در این جلسه مقرر شد تا وزیر امور اقتصاد و دارایی موضوع اصلاح ماده ۴۶ را در شورای پول و اعتبار مطرح کند و امیدواریم بدون نیاز به اصلاح قانون در مجلس با اصلاحاتی که از طرف دولت انجام می‌شود، مشکلات این ماده قانونی برای صادرکنندگان حل شود. قائم مقام بانک مرکزی گفت: بانک مرکزی با استفاده از تجربه انباشته سال‌های گذشته در استفاده از خطوط اعتباری و فاینانس‌های خارجی مراقبت ویژه دارد و در این مورد جای نگرانی وجود ندارد. کمیجانی با بیان این‌که ما محاسبات فنی و کارشناسی خود را داریم، گفت: در تمام تصمیم‌گیری‌ها و استفاده از خطوط اعتباری و فاینانس‌ها تمام ملاحظات کارشناسی مدنظر است.

در نشست خبری «یک دیدار یک عرضه» سازمان فرابورس مطرح شد

پذیره‌نویسی ۹۷۹ میلیون و ۴۰۰ هزار سهم از سهام کرمان خودرو در فرابورس

عکس: مناقصه

مسعود طاهری -مدیرعامل و یکی از اعضای هیأت مدیره گروه اقتصادی کرمان خودرو با اعلام پذیره‌نویسی ۲۰ درصدی سهام جدید که با دو هدف تأمین مالی و ورود به بورس دنبال می‌شود را تشریح کردند. به گزارش خبرنگار «مناقصه»، در پی پذیره‌نویسی ۲۰ درصد از سهام جدید ناشی از سلب حق تقدم گروه اقتصادی کرمان خودرو که از دو مهر به مدت ۳۰ روز آغاز شده، مدیران این شرکت خودرویی قبل به تشریح آخرین وضعیت مالی و عملکردی و توضیح اطلاعات پذیره‌نویسی پرداختند.

اطلاعاتی از پذیره‌نویسی سهام جدید

مهدی علم‌الهدی، معاون پذیرش و ناشران فرابورس در خصوص این پذیره‌نویسی توضیح داد: این نوع پذیره‌نویسی و افزایش سرمایه به روش سلب حق تقدم در بازار سرمایه و فرابورس سابقه دارد و این هفتمین پذیره‌نویسی با روش سلب حق تقدم در فرابورس است.

وی افزود: اولین پذیره‌نویسی مربوط به مجموعه بانک پاسارگاد در سال ۸۹ بود و پس از آن، تأمین مالی شرکت‌های پارس آرین، میدکو، توسعه بازرگانی آهن و فولادمیلاد، بانک قوامین و بازرگانی بهشت پارس نیز از این طریق انجام شد.

این مقام مسؤول با اشاره به فرایند این نوع پذیره‌نویسی گفت: در ابتدا طرح توجیهی افزایش سرمایه به همراه گزارش حسابرس، بیانیه ثبت و سایر مدارک به سازمان بورس ارایه شده و پس از اخذ مجوز افزایش سرمایه به فرابورس، ارجاع و فروش حق تقدم انجام و ثبت می‌شود. پس از این مرحله حضور شرکت در بازار پایه یا بازارهای اول و دوم و معاملات ثانویه را خواهیم داشت.

علم‌الهدی افزود: درخواست افزایش سرمایه از طریق پذیره‌نویسی در ۱۶ مرداد جاری به سازمان ارایه و مجمع فوق‌العاده این شرکت در ۲۵ مرداد سال جاری برگزار شد، شرکت توانست در ۲۸ شهریورماه مجوز مذکور را از اداره ثبت شرکت‌ها اخذ کرده و از دوم مهر پذیره نویسی به مدت ۳۰ روز کاری آغاز شده است. وی ادامه داد: در مدت پذیره‌نویسی بحث درخواست پذیرش شرکت نیز در هیأت پذیرش بررسی خواهد شد و درصورت عدم گشایش نماد در بازار اول یا دوم، در بازار پایه ج بازگشایی و معاملات انجام خواهد شد. علم‌الهدی اظهارداشت: در این پذیره‌نویسی ۹۷۹ میلیون و ۴۰۰ هزار سهم به قیمت ثابت ۱۰۰ تومان عرضه می‌شود که حداقل خرید هزار و حداکثر خرید مقدار کل سهام است. از مقدار سهام ذکر شده تاکنون ۱۲،۶ میلیون سهم توسط هزار نفر خریداری شده و خریداران از بابت خرید در این دوره یک ماهه کارمزدی پرداخت نخواهند کرد.

تاریخچه شرکت از زبان مدیرعامل

مهران امیرزاده، مدیرعامل کرمان خودرو با بیان این‌که این شرکت در تیر سال ۹۴ تأسیس شده، گفت: موضوع فعالیت اصلی شرکت به امور تولید و مونتاژ انواع خودرو، مشارکت در پروژه‌های تولیدی، خدماتی، ساختمانی داخل و انواع خدمات اقتصادی و امور بازرگانی و تجارت متمرکز است. وی با اشاره به این‌که ۵۱ درصد سهام این شرکت به صنایع خودروسازی کرمان و ۴۱ درصد سهام نیز به شرکت خودروسازان بم تعلق دارد، افزود: صنایع خودروسازی کرمان در سال ۹۴ توانسته زیان ۲۶ میلیون تومانی را در سال ۹۵ به سود ۶،۳ میلیارد تومانی تعدیل کند. همچنین سود تلفیقی این شرکت در سال ۹۵ به ۴۵،۵ میلیارد تومان رسیده است. این مقام مسؤول با اشاره به عدم بدهی شرکت در حال حاضر، در خصوص شرکت‌های فرعی گفت: در شرکت آرمان موتور ارگ با ۹۵ درصد سهم، در شرکت خدمات و تجارت بم خودرو با مالکیت ۹۶ درصدی و در مدیران خودرو، ۱۰ درصد سهام را در اختیار داریم. امیرزاده در مورد فعالیت آرمان موتور ارگ بم به تبدیل قطعات منفصله به غیرمنفصله اشاره کرد و گفت: شرکت بم خودرو نیز خدمات فروش و پس از فروش را به‌عهده دارد و مدیران خودرو هم شرکت تولیدی خودروی ام‌وی‌ام و شری است. وی با بیان این‌که مدیران خودرو در یک دوره کوتاه توانسته مقدار تولید را از ۵ هزار در سال ۹۴ به ۷۰ هزار در سال ۹۵ برساند، گفت: سود انباشته این شرکت در پایان سال ۹۴، ۲۵۰ میلیارد تومان بوده که در سال ۹۵ بخشی از سود انباشته به افزایش سرمایه تعلق گرفته و در سال جاری نیز میزان ۱۵۰ میلیارد تومان سود عاید شده است. مجمع سالانه این شرکت با توجه به حضور شریک چینی با تأخیر برگزار خواهد شد. مدیرعامل کرمان موتور در خصوص سود شرکت آرمان موتور ارگ بم نیز اظهارداشت: در سال ۹۴ میزان ۴۸ میلیارد تومان و در سال ۸۸،۹۵ میلیارد تومان سود داشته است.

امیرزاده میزان سود شرکت بم خودرو را نیز در سال ۹۴ میزان ۶،۴ میلیارد تومان و در سال ۹۵ میزان ۱۳،۶ میلیارد تومان عنوان کرد.

افزایش سرمایه از طریق قرارداد با شرکت آلمانی و سود انباشته

وی با اشاره به هدف این شرکت خودرویی که استفاده از ظرفیت‌های خالی منطقه و تولید خودرو در درجه اول و شناسایی کمبودها و بهره‌برداری از آن در مرحله بعدی بوده، گفت: بزرگ‌ترین معضل منطقه ارگ بم، خط رنگ است که در این راستا با شرکت DURR آلمان قراردادی جهت تجهیز خط رنگ به میزان ۱۷۰ میلیارد تومان معادل ۴۷ میلیون یورو منعقد شده است. این مقام مسؤول با بین این‌که با قرارداد مذکور ظرفیت این خودروسازی ۳ برابر می‌شود، افزود: در این قرارداد بقیه لوازم خط تولید، تجهیزات و ماشین‌آلات توسط کرمان موتور تأمین می‌شود. امیرزاده ادامه داد: این شرکت برای مشارکت در این پروژه، افزایش سرمایه ۲۴ درصدی را تا یک ماه دیگر در برنامه دارد تا از محل آورده نقدی ناشی از سلب حق تقدم، سرمایه فعلی را از ۴۰۲ میلیارد تومان به ۵۰۰ میلیارد تومان برساند.

سود هر سهم

وی سود انباشته سال جاری را ۶۶ میلیارد تومان و برای سال ۹۷ میزان ۱۰۶ میلیارد تومان را پیش‌بینی کرد. همچنین در پیش‌بینی سود خالص سال جاری، ۷۰ میلیارد تومان، سال ۹۷ میزان ۱۴۳ میلیارد تومان، سال ۹۸ میزان ۲۰۰ میلیارد تومان و برای سال ۹۹ میزان ۲۳۸ میلیارد تومان سود خالص برآورد شده است.

مدیرعامل کرمان خودرو سود هر سهم سال جاری را ۱۴۰ ریال و برای سال‌های آتی به ترتیب ۲۸۷ ریال، ۴۰۳ ریال و ۴۷۸ ریال برای سال ۹۹ برآورد کرد.

امیرزاده در خصوص اهداف آتی پس از افزایش سرمایه گفت: با توجه به پیش‌بینی تولید خودرو در منطقه ارگ بم، اصلاح فاز زنجیره تأمین قطعات و مجموعه خودرو را در دستور کار داریم. همچنین ساخت رینگ‌های آلومینیمی و بلوک سیلندر و سرسیلندر و مذاکره با یک برند غربی نیز در دستور کار است. وی با اشاره به پیش‌بینی افزایش تولید خودرو در این گروه خودرویی گفت: پیش بینی تولید ۶۰ هزار خودرو در سال جاری و افزایش آن تا افق ۱۴۰۰ به ۱۵۵ هزار خودرو و ۲۰ هزار میلیارد تومان فروش برنامه‌ریزی شده است. امیرزاده با اشاره به این‌که موضوع اصلی انتشار این اوراق، توسعه مالکیتی و آوردن سهامداران جدید علاوه بر افزایش کیفیت خط رنگ است، گفت: این شرکت آلمانی متعهد شده به مدت ۳ سال نیروها را در ایران آموزش داده تا حوزه خط رنگ، بومی‌سازی شود که با حصول این کیفیت موفق به صادرات محصولات نیز خواهند شد.

ورود شرکت‌های تابعه به بازار سهام

حسین میری، عضو هیأت مدیره نیز در خصوص ورود شرکت‌های تابعه به بازار سهام گفت: برنامه ورود شرکت‌ها به بازار سهام با رعایت مقررات در آینده‌ای نزدیک عملی خواهد شد.

ارزش دفتری هر سهم

ولی نادی‌قمی، مدیرعامل تأمین سرمایه نوین و مشاور گروه اقتصادی کرمان خودرو نیز عنوان کرد: در حال حاضر با احتساب افزایش سرمایه فعلی، ارزش دفتری هر سهم ۱۱۰ تومان برآورد شده ضمن این‌که براساس سایر روش‌های ارزش‌گذاری، ارزش دفتری هر سهم ۱۳۰ تا ۱۴۰ تومان محاسبه شده است.

وی تأکید کرد: در بدنه مالی این شرکت یک میلیارد و ۱۳ میلیون تومان وام وجود دارد که با احتساب ۵۵۰ میلیارد تومان ارزش دفتری حقوق صاحبان سهام، ظرفیت وام‌گیری بالا بوده که می‌تواند صرف توسعه کسب و کار شود.

کوتاه بانکی

بهره‌برداری از کانال ارتباطی ۲۴ ساعته مدیریت شکایات و تقاضاهای بانک آینده

به منظور سهولت دسترسی و ضرورت به‌کارگیری تمهیدات لازم در جهت حذف موانع ارتباطی مشتریان با بانک؛ امکان تماس مستقیم با واحد مدیریت شکایات و تقاضاهای بانک آینده، به صورت شبانه‌روزی برقرار شد.

به گزارش مناقصه‌مزایده به نقل از روابط‌عمومی بانک آینده، مشتریان بانک آینده می‌توانند؛ علاوه بر تماس از طریق کانال‌های ذیل با شماره‌گیری تلفن ۸۵۹۳۶ و مرکز ارتباط بانک، به صورت شبانه‌روزی با واحد مدیریت شکایات و تقاضاهای بانک، در تماس بوده و نسبت به ارایه شکایات و یا انعکاس تقاضاهای خود اقدام تا پس از بررسی و رسیدگی، از نتیجه کار خود مطلع شوند.

اقدامات بانک سینا برای افتتاح شعبه در آلمان

مراسم اختتامیه پروژه انطباق بانک سینا با استانداردهای بین‌المللی با حضور مدیرعامل، هیأت مدیره و هیأت عامل، جمعی از مدیران و رؤسای ادارات و نماینده شرکت KPMG برگزار شد.

به گزارش مناقصه‌مزایده به نقل از روابط‌عمومی بانک سینا، مدیرعامل بانک سینا در این مراسم، اجرای پروژه را اقدامی ارزشمند برشمرد که طی آن فاز شناخت و تدوین نقشه راه بانک در زمینه‌های مختلف برنامه کسب و کار، فعالیت‌ها، بازرسی، تطبیق، مبارزه با پولشویی و ریسک به انجام رسید و به صورت مکتوب ارایه شد.

پیشرو با اشاره به ضرورت ایجاد زیرساخت‌های قوی برای ارتباط با جامعه بین‌الملل گفت: از آنجا که یکی از الزامات تأسیس شعبه خارجی، ارزیابی و انطباق کامل بانک با استانداردهای بین‌المللی است، پروژه افتتاح شعبه در مونیخ آلمان همزمان با انعقاد قرارداد با شرکت KPMG به عنوان یکی از بزرگ‌ترین شرکت‌های مشاوره‌ای خدمات مالی و مورد تأیید بافین آلمان، در شهریورماه سال ۹۵ آغاز شد.

زمان قرعه‌کشی قرض‌الحسنه بانک انصار

به پاس قدردانی از حضور پرشور و بی‌سابقه هموطنان گرامی، هشتمین مرحله قرعه‌کشی سپرده‌های قرض‌الحسنه پس‌انداز بانک انصار در تاریخ ۲۵ مهرماه سال‌جاری برگزار می‌شود.

به گزارش مناقصه‌مزایده به نقل از روابط‌عمومی بانک انصار، صاحبان سپرده‌های قرض‌الحسنه پس‌انداز با مفتوح نگه‌داشتن سپرده، حفظ و ماندگاری موجودی خود طی ۹۰ روز متوالی در سپرده و همچنین حفظ آن در روز قرعه‌کشی (تاساعت ۲۳ و ۵۹ دقیقه و ۵۹ ثانیه) می‌توانند در قرعه‌کشی شرکت و از جوایز این مرحله قرعه‌کشی سپرده‌های قرض‌الحسنه پس‌انداز بهره‌مند شوند.

این جوایز ارزنده شامل ۱۰۰ جایزه هزار میلیون ریالی، ۱۰۸ کمک هزینه خرید خودروی داخلی هر یک به ارزش ۲۵۰میلیون ریال، ۱۱۸ کمک هزینه خرید صنایع‌دستی هریک به ارزش ۲۰میلیون ریال، ۱۲۸ کمک هزینه سفر به عتبات‌عالیات هر یک به ارزش ۱۰میلیون ریال و ۳۳۷هزار و ۱۳۸ جایزه نقدی هریک به ارزش ۲۰۰هزار ریال بهره‌مند شوند.

انعقاد ۱۲ تفاهمنامه از سوی بانک ملت طی ۳ ماه

بانک ملت با هدف تقویت تعاملات با شرکت‌ها، بانک‌ها و سازمان‌های بزرگ و انجام امور بانکی آنها، ۱۲ تفاهمنامه همکاری جدید در تابستان سال ۹۶ امضا کرد.

به گزارش مناقصه‌مزایده به نقل از روابط‌عمومی بانک ملت، بانک ملت در ۳ ماهه دوم سال جاری، نسبت به انعقاد ۱۲ تفاهمنامه با شرکت‌های و سازمان‌های کشور اقدام کرد.

براساس این گزارش، این تفاهمنامه‌ها بین بانک ملت و شرکت‌های مجموعه گلدیران، تهیه و توزیع قطعات و لوازم یدکی ایران خودرو (ایساکو)، تایدواتر خاورمیانه و بیمه البرز و سازمان‌های حج و زیارت و ستاد عمره و عتبات دانشگاهیان، نظام پزشکی جمهوری‌اسلامی‌ایران، دانش‌آموزی وزارت آموزش و پرورش و گسترش و نوسازی صنایع ایران همچنین بانک مهر اقتصاد تفاهمنامه همکاری منعقد شده است.

انجام امور بانکی و اعتباری و همچنین اعطای تسهیلات به سازمان‌ها و شرکت‌های یادشده، بخشی از تعهدات بانک ملت در این تفاهمنامه‌ها است.

حمایت‌های بانک شهر از توسعه حمل و نقل عمومی در کرج

شهردار کلان‌شهر کرج از توسعه حمل و نقل عمومی این کلان‌شهر با حمایت‌های بانک شهر خبر داد.

به گزارش مناقصه‌مزایده به نقل از روابط‌عمومی بانک شهر، اصغر نصیری با بیان این‌که قطعاً پروژه‌های نیمه تمام در سطح شهر کرج در کم‌ترین زمان ممکن به سرانجام خواهد رسید، گفت: در سال‌های اخیر درآمد شهرداری‌ها به شدت کاهش یافته است، از همین رو در تأمین منابع مالی پروژه‌های نیمه تمام به حمایت و پشتوانه بانک شهر نیاز داریم.

وی با اشاره به اجرای پروژه بزرگراه شمالی و قطار شهری کرج و نقش آنها در کم کردن ترافیک گسترده این کلان‌شهر اظهار کرد: این دو طرح در افکار عمومی به شکل یک مطالبه جدی نمود پیدا کرده است که امیدواریم با حمایت بانک شهر به سرانجام برسد. نصیری با بیان این‌که متأسفانه بسیاری از پروژه‌های مهم شهری از جمله حمل و نقل ریلی در کلان‌شهرها به دلیل کمبود منابع مالی کماکان به اتمام نرسیده است، گفت: توسعه حمل و نقل عمومی در کلان شهر کرج به پشتوانه بانک شهر انجام می‌شود و با برنامه‌ریزی صورت گرفته تا پایان سال طرح‌های مربوط به حوزه حمل و نقل عمومی و رفاه شهروندان شتاب بیش‌تری خواهد گرفت. شهردار کلان‌شهر کرج تصریح کرد: افزایش کمی و کیفی زندگی شهروندان از اهداف مهم مدیریت شهری کرج است.

افتتاح شرکت «خوشه به‌چین هیرداد» با تسهیلات بانک صنعت و معدن

شرکت «خوشه به‌چین هیرداد» با دو میلیارد و ۶۰۰ میلیون تومان تسهیلات مصوب ریالی و ۵ میلیون و ۸۵۰ هزار یورو تسهیلات مصوب ارزی بانک صنعت و معدن به بهره‌برداری می‌رسد.

به گزارش مناقصه‌مزایده به نقل از روابط‌عمومی بانک صنعت و معدن، با افتتاح شرکت خوشه به چین هیرداد که در استان گیلان احداث شده و به عمل‌آوری میوه و سبزیجات به روش انجماد سریع می‌پردازد، برای ۵۲ نفر ایجاد اشتغال می‌کند.

بانک صنعت و معدن تاکنون بالغ بر ۱۰۳ میلیارد تومان تسهیلات در قالب طرح رونق تولید به صنایع کوچک و متوسط استان گیلان پرداخت کرده است. گفتنی است طرح‌های زیادی در سال‌های اخیر با تسهیلات بانک صنعت و معدن در سطح کشور به اجرا در آمده است.

شاخص‌های بازار

شاخص کل	۸۵،۳۵۵،۰۰
شاخص صنعت	۷۴،۳۳۶،۸۰
شاخص آزاد شناور	۹۲،۵۸۷،۷۰
شاخص بازار اول	۵۹،۰۹۳،۸۰
شاخص بازار دوم	۱۸۹،۸۶۲،۱۰

صرافی

#	قیمت خرید	قیمت فروش
دلار امریکا	۳،۹۲۲	۳،۹۳۳
یورو اروپا	۴،۶۶۸	۴،۶۸۳
پوند انگلیس	۵،۲۲۰	۵،۲۶۰
دلار کانادا	۳،۲۱۵	۳،۲۳۸
دلار استرالیا	۳،۱۲۰	۳،۱۶۰
فرانک سوئیس	۴،۰۵۰	۴،۰۸۰
ین ژاپن	۳۴۹،۰۰۰	۳۵۳،۰۰۰
کرون سوئد	۴۷۷	۴۸۴

ضرابخانه

نوع	قیمت خرید	قیمت فروش
بهار آزادی طرح قدیم	۱،۲۰۵،۰۰۰	۱،۲۱۵،۰۰۰
امامی	۱،۲۴۴،۰۰۰	۱،۲۵۰،۰۰۰
نیم	۶۳۷،۰۰۰	۶۴۴،۰۰۰
ربع	۳۶۰،۰۰۰	۳۶۶،۰۰۰
گرمی	۲۴۷،۰۰۰	۲۵۳،۰۰۰

روزنامه مناقصه مزایده

صاحب امتیاز: مؤسسه روزنامه مناقصه مزایده
مدیر مسؤول: جلیل قنادزاده ■ سردبیر و مدیر عامل: علی قره‌داغلی
رایانگار مدیر اجرایی: emonaqeseh@gmail.com ■ رایانگار سردبیر: mozayedeh@gmail.com
رایانگار بازرگانی: monaqeseh1@gmail.com ■ رایانگار تحریریه: emonaqeseh1@gmail.com
توزیع: پیام‌رسان سبز ■ لیتوگرافی و چاپ: چاپخانه بامشاد (تهرانسر، کیلومتر ۱۳ جاده کرج، خیابان نخ‌زرین، خیابان جلال، خیابان سبز)

نشانی: تهران، خیابان کریم‌خان‌زند، خیابان ایرانشهر شمالی، روبه‌روی دانشگاه آزاد اسلامی واحد تهران جنوب، پلاک ۲۳۴، طبقه ۲، واحد ۴
تلفن: ۸۳۸۳۵۷۵۷ و ۲-۸۸۴۷۵۷۹۰

چاپ مقالات و نظرات در این نشریه به معنای تأیید یا رد آن مطالب نبوده و «مناقصه‌مزایده» دارای مشی مستقل خود می‌باشد.

■ امتیاز روزنامه در طرح رتبه‌بندی: ۵۱ ■

راهنمای مناقصه مزایده
www.monaghesatiran.ir
اطلاعات مناقصات و مزایدات
سراسر کشور فقط در سایت

اخبار کوتاه

میزان انسانی بودن جامعه از رفتارش با سالمندان مشخص می‌شود

وزیر کار و رفاه اجتماعی گفت: افزایش موج «زنان سالمند تنها» در آینده، از نکات تکان‌دهنده مطالعات انجام شده است که در ذیل شورای عالی رفاه به مسأله مذکور توجه ویژه‌ای خواهد شد.

به گزارش مناقصه‌مزایده، علی‌ربیعی در کانال تلگرامی خود ضمن اشاره به روز جهانی سالمند در یادداشتی با عنوان «سالمندی فرصت‌های امروز، مسایل فردا» نوشت: «امروز، مسایل سالمندی از چند جنبه قابل تأمل است: نخست؛ سالمندی و فرهنگ جامعه ایرانی.

آنها که امروز «سالمند» می‌خوانیم، همان جوانان پرشور چند دهه قبل هستند که گذشت زمان، قامتشان را خم کرده و موها و گیسوهایشان را سپید. چروک‌های عمیق دست و صورتشان، حکایت از سال‌ها تلاش و زحمت دارد. در هر چروک، مسیری پرپیچ و خم از زندگی و خاطره‌ها نهفته است. این چروک‌ها، رواینگر آمال‌ها، آرزوها، عشق، زندگی، فرزند، داشته و نداشته‌ها و... است. در چروک‌های پیشانی دعاها، خواسته‌ها و هزاران راز و نیاز نهفته است. اگر در چشمانشان خوب نگاه کنیم، آرامش و امید و همچنین انتظار موج می‌زند.

من همواره گفته‌ام که میزان انسانی بودن یک جامعه به شیوه رفتاری است که آن جامعه با سالمندانش دارد. جامعه‌ای که در آن سالمندان و ناتوان‌شدگان دیده نمی‌شوند، جامعه‌ای انسانی و اخلاقی نیست. به رغم دارا بودن سنت‌های قوی در فرهنگ ایرانی و اسلامی، کارکردهای اجتماعی سالمندان روز به روز کاسته می‌شود، گویی احترام‌ها، آرام آرام رنگ می‌بازند. من معتقدم جامعه‌ای که در آن سالمند، احترام و کارکرد مؤثری نداشته باشد جامعه‌ای خوشبخت نخواهد بود.

و اما مسأله از نگاهی دیگر

جامعه ایران، رو به سالمندی است. اگر امروز با ۶ میلیون سالمند مواجه هستیم، در آینده‌ای نه چندان دور، این رقم بالغ بر ۳۰ میلیون نفر خواهد شد و این مسأله، برنامه‌ریزی دقیق و جامع برای رفاه و تأمین آسایش خاطر این عزیزان را می‌طلبد.

امروز، ۷ میلیون ایرانی دفترچه بیمه تأمین اجتماعی ندارند. نیاز به برنامه‌ریزی مهارت سالمندان برای زندگی در جامعه، تغییرات فرهنگی، نظام تأمین اجتماعی مطمئن برای روزهای پیری و حتی توجه به امنیت غذایی و مسایلی از این دست احساس می‌شود که سیاست‌گذاری‌های معطوف به سالمندی را می‌طلبد. مطالعات آینده، گاهی نکات تکان دهنده در بر دارد همچون افزایش موج زنان سالمند تنها. یکی از کارهای مهمی که در ذیل شورای عالی رفاه به آن توجه ویژه خواهیم کرد، همین مسأله است. بیایید با تأکید بر آموزه‌های فرهنگی مان قدرشناس اینان باشیم و جامعه‌ای مناسب برای زیست سالمندی ایجاد کنیم. یاد مرحوم آیتا...هاشمی‌رفسنجانی به خیر که در بحث سیاست‌های جمعیتی، همواره بر مسأله سالمندی و حتی به‌کار گرفتن سالمندان در عرصه اقتصادی تأکید داشتند. به هر حال، خوشبختانه این امر، قسمتی از سیاست‌های دولت تدبیر و امید است».

در حکمی از سوی رییس جمهور

رییس جمعیت هلال احمر جمهوری اسلامی ایران منصوب شد

رییس‌جمهور در حکمی علی‌اصغر پیوندی را برای یک دوره ۴ ساله به عنوان «رییس جمعیت هلال احمر جمهوری اسلامی ایران» منصوب کرد. به گزارش مناقصه‌مزایده، متن حکم حجت‌الاسلام والمسلمین حسن روحانی به این شرح است:

بسما...الرحمن‌الرحیم - دکتر علی‌اصغر پیوندی

در اجرای بند (۵) قسمت (ب) ماده (۱۰) قانون اصلاح اساسنامه جمعیت هلال احمر جمهوری‌اسلامی‌ایران مصوب ۱۳۸۲،۲،۲۴ مجلس‌شورای‌اسلامی، با عنایت به معرفی شورای عالی و نظر به تعهد و تجربیات ارزنده جناب عالی، به موجب این حکم برای مدت ۴ سال به عنوان «رییس جمعیت هلال احمر جمهوری‌اسلامی‌ایران» منصوب می‌شوید.

انتظار دارد با جلب بیش از پیش مشارکت مردم نوع‌دوست و شریف ایران و سازمان‌های مردم نهاد نسبت به ارایه بهنگام خدمات انسان‌دوستانه به نیازمندان و آسیب‌دیدگان از حوادث طبیعی اقدام نمایید. توفیق شما را در تحقق اهداف آن جمعیت با رعایت اصول قانون‌مداری، اعتدال‌گرایی و منشور اخلاقی دولت تدبیر و امید از خداوند متعال مسألت می‌نمایم.

حسن روحانی
رییس جمهوری اسلامی ایران

بررسی باشگاهی که قرار است، نماینده ایران در آسیا باشد

نفت، مزایده دقیقه ۹۰ و بحران ساختگی!

تیم فوتبال نفت تهران که یکی از نمایندگان ایران در لیگ قهرمانان آسیا است، در دو سال گذشته مشکلات زیادی را پشت سر گذاشته و حتی حضور این تیم در فصل جدید لیگ قهرمانان آسیا در هاله‌ای از ابهام است.

به گزارش ایسنا، فصل ۲۰۱۵ لیگ قهرمانان آسیا، ایران یک نماینده در جمع ۸ تیم برتر این رقابت‌ها داشت اما این تیم ایرانی از بین استقلال، پرسپولیس ذوب‌آهن و سپاهان نبود. تنها نماینده باقی مانده از ایران، تیم کوچک اما قدیمی نفت تهران بود که علی‌رغم مشکلات مالی توانست با بازیکنان جوان با هدایت علیرضا منصوریان به این مرحله برسد.

ولی با گذشت دو سال از دوره طلایی نفت هم علیرضا منصوریان از سرمربی‌گری تیم محبوبش کنار رفت و هم نفت حواشی بی‌پایان را در کنار مشکلات مالی و مدیریتی فراوان در کنار خود می‌بیند. زردپوشان نفت که فصل قبل با قهرمانی در جام حذفی توانستند جواز حضور مستقیم در لیگ قهرمانان آسیا را کسب کنند، امسال دیرتر از ۱۵ تیم دیگر لیگ برتر و حتی اغلب تیم‌های لیگ یکی کارش را با یک تیم از هم گسیخته تحت هدایت علی کریمی آغاز کرد. شرکت بهنام پیشرو کیش که با وعده بهبود شرایط، کریمی را به عنوان سرمربی انتخاب کرده بود به نظر می‌رسید امید به جادوی جادوگر آسیا داشت اما از همان روزهای نخست هم می‌شد نگرانی را در چهره او و جلسات طولانی‌مدتی که پس از هر جلسه تمرین با عرفانیان مدیرعامل وقت نفت برگزار می‌کرد، مشاهده کرد.

امکانات در نفت به حدی ضعیف بود که کریمی عطای هدایت یک تیم لیگ برتری و حضور در آسیا در نخستین تجربه سرمربیگری را به لقایش بخشید و یک روز مانده به دیدار سوپرجام مقابل پرسپولیس، بدون حضور در یک بازی رسمی از نفت جدا شد. از همان اول هم مشخص بود که این نفت دیگر هیچ شباهتی به نفت دو سال قبل ندارد و آرامشی هم در این تیم حاکم نیست تا بتوان معجزه‌ای کرد.

کریمی رفت و درخشان در فاصله کم‌تر از ۲۰ ساعت مانده به سوپرجام هدایت تیم را برعهده گرفت و ۳ بر صفر به پرسپولیس باخت. پس از این دیدار درخشان چند بازیکن را که با نظر کریمی در نفت حضور داشتند کنار گذاشت و بازیکنان با تجربه‌ای مانند بنگر و نصرتی را به تیمش آورد اما مشکل نفت، فنی نبود که با این کارها درست شود بلکه مدیریتی بود. شرکت بهنام پیشرو کیش طبق تعهداتی که با شرکت نفت داشت، پیش نرفت تا با افزایش اختلاف‌نظرها، کمیته واگذاری باشگاه نفت که متشکل از جمعی از سهامداران تیم نفت بود، اعلام کند تیم فوتبال نفت را از بهنام پیشرو پس می‌گیرد و به شرکت دیگری می‌سپارد. بهنام پیشرویی‌ها هم در این بین از رفع مشکل مالیاتی این تیم که مبلغی حدود ۱۰ میلیارد و ۷۰۰ میلیون تومان بود خبر می‌دادند اما در نهایت با اعلام گل‌محمدی، مدیرکل ورزش و جوانان استان تهران مشخص شد که مشکل این بدهی حل نشده است.

با وجود تجمع‌های چندین باره طلبکاران نفت مقابل وزارت نفت و اداره کل بازرسی کشور، این تیم کج‌دار و مریز تا تعطیلات شهریور لیگ برتر پیش رفت اما زمانی که بازیکنان برای برگزاری اردوی عباس‌آباد در اتوبوس نشسته بودند، حمید درخشان سرمربی تیم نیامد تا این اردو لغو شود. درست پس از لغو اردو، شرکت بهنام پیشرو هم اعلام کرد که دیگر برای نفت پولی خرج نمی‌کند! درخشان هم تا اطلاع ثانوی تمرین تیمش را تعطیل کرد.

اینجا بود که کمیته انتقال باشگاه نفت دوباره وارد شد و از دو شرکت تهران کاررسا و فرآورده‌های نفتی پارس طلاییه به عنوان خریداران تیم نفت که-اهلیت آنها توسط اداره کل ورزش و جوانان استان تهران تأیید شده بود- خبر داد. در این بین بهنام‌پیشرو از غیرقانونی بودن پس گرفتن نفت و واگذاری آن به شرکت دیگر صحبت می‌کرد. شرکت پارس طلاییه روز ۱۵ شهریور درحالی که تا دقیقه ۹۰ مزایده به نظر نمی‌رسید پیروز شود، به عنوان مالک جدید نفت انتخاب شد.

اینجا بود که حمیدرضاجهانیان وارد ماجرای عجیب و غریب نفت شد. او که برخلاف همتای قبلی‌اش نادر گلرخسار علاقه زیادی به دیده شدن داشت در همان ابتدا از مذاکره با علی کریمی برای بازگشت به این تیم سخن گفت تا بامداد روز بعد در عجیب‌ترین انتخاب تاریخ فوتبال، با رأی‌گیری از بازیکنان، کریمی را که در آن زمان در حال گذراندن کلاس مربی‌گیری B آسیا بود به عنوان سرمربی انتخاب کرد. این در حالی بود که قرارداد درخشان فسخ نشده بود. البته بعداً مشخص شد که جهانیان با کریمی به توافق رسیده بود و رأی‌گیری از بازیکنان امری نمایشی بوده است.

کریمی کارش را در نفت دوباره آغاز کرد و به نظر می‌رسید شرایط بهتر از دوره اول کریمی در نفت است. پیش از بازی نفت و سپاهان مشخص شد که مشکلات همچنان پابرجا است تا کریمی به این موضوع اعتراض کند. نفت مقابل سپاهان به پیروزی رسید و علی کریمی در نشست خبری پس از بازی از تمرین بیش‌تر برای کسب آمادگی صحبت کرد اما روز بعد، جهانیان در اقدامی عجیب اعلام کرد که کریمی به صورت پیامکی استعفا داده و او هم استعفایش را قبول کرده است. این در حالی بود که کریمی به همراه کادر فنی‌اش نفت را تمرین می‌دادند.

پس از این که کریمی استعفایش را تکذیب کرد، جهانیان اسکرین‌شات پیامک ارسالی کریمی را منتشر کرد. همین امر نقطه سیاه ماجرای این دو بود تا کریمی اقدامات لازم را برای شکایت از جهانیان انجام دهد.

جهانیان هم برای این که دست پیش را بگیرد تا پس نیفتد، اظهار کرد که خبر نداشته کریمی مدرک A آسیا ندارد و در این مسأله او فریب خورده است!

حرف حساب را در این رابطه خود علی کریمی زد. او پس از این که دوباره عطای هدایت نفت را به لقایش بخشید و شکایتی علیه جهانیان به سازمان لیگ و فدراسیون فوتبال ارایه کرد، گفت: همه عالم و آدم می‌دانستند که من مدرک A آسیا ندارم و زمانی که با نفت طلاییه قرارداد امضا کردم در حال گذراندن کلاس‌های B آسیا بودم.

در نهایت علی کریمی از نفت طلاییه جدا شد تا حمیدرضاخان جانشین او شود. در این ماجرا تنها نفت تهران، نماینده ایران در آسیا است که متضرر شده و وضعیت این تیم برای حضور در این رقابت‌ها مشخص نیست. این تیم چند شاکی در AFC دارد که باید با آنها تسویه حساب کند، همچنین هنوز مدیرعاملی برای این باشگاه انتخاب نشده است. مسأله‌ای که واضح است، کوتاهی وزارت ورزش و جوانان، فدراسیون فوتبال و وزارت نفت در پیگیری وضعیت نفت تهران است.

با پایان مهلت معرفی فیلم‌های خارجی به اسکار

۸۴ کشور مدعی دریافت ارزشمندترین نشان فیلم جهان شدند

مهلت معرفی فیلم از سوی کشورها برای حضور در شاخه بهترین فیلم خارجی جوایز سینمایی اسکار به پایان رسید.

به گزارش ایلنا، با پایان مهلت ارسال فیلم از سوی کشورها به آکادمی اسکار، ۸۴ کشور فیلم‌های برگزیده خود را برای حضور در شاخه بهترین فیلم خارجی جوایز سینمایی اسکار معرفی کردند و البته این احتمال وجود دارد که نام چند کشور دیگر نیز به این فهرست اضافه شود.

امسال کشورهای لائوس با فیلم «عزیزترین‌خواهر» و موزامبیک با فیلم «قطارنمک و شکر» اولین حضور خود را در شاخه بهترین فیلم غیرانگلیسی جوایز سینمایی اسکار تجربه می‌کنند و کشورهای غنا، هندوراس و امارات متحده عربی نیز قرار بود برای اولین بار فیلمی را به نمایندگی از کشورشان معرفی کنند.

کشور مقدونیه نیز قصد داشت امسال فیلمی را برای حضور در این رویداد سینمایی معرفی کند اما کمیته اسکار این کشور در نهایت اعلام کرد که از میان دو فیلم نامزد، هیچ یک را به سبب نداشتن معیارهای زیبایی شناختی و رویی انتخاب نکرده و بنابراین امسال در رقابت این شاخه از جوایز سینمایی اسکار حضور نخواهد داشت.

سینمای ایتالیا که با ۱۴ جایزه، پرافتخارترین کشور در عرصه اسکار خارجی است امسال «تامبرا» ساخته «جوناس کارپینانو» و به تهیه‌کنندگی «مارتین اسکورسیزی» را به عنوان نماینده خود در شاخه بهترین فیلم خارجی نودمین دوره جوایز سینمایی اسکار انتخاب کرد.

فرانسوی‌ها نیز که تاکنون ۱۲ بار موفق به کسب اسکار خارجی شده‌اند، امسال فیلم «۱۲۰ تپش در دقیقه» به کارگردانی «روبین کامپیلو» را برگزیدند، فیلمی که در جشنواره کن رونمایی شد و در نهایت موفق به کسب جایزه بزرگ هیأت داوران این رویداد سینمایی شد.

سینمای کامبوج نیز جدیدترین ساخته «آنجلیناجولی» را به عنوان نماینده خود در جوایز اسکار ۲۰۱۸ معرفی کرده است.

چهارمین ساخته «آنجلیناجولی» در مقام کارگردان با عنوان «اول پدرم را کشتند» براساس کتاب خاطرات نوشته «لونگ‌اونگ» در سال ۲۰۰۰ ساخته شده است و به داستان واقعی زندگی او در دهه ۱۹۷۰ میلادی و نسل‌کشی حدود دو میلیون کامبوجی توسط گروه «خمرهای سرخ» می‌پردازد.

سینمای ژاپن نیز که ۴ جایزه اسکار خارجی در ویترین افتخارات خود دارد و تاکنون ۶۲ بار به جمع نامزدهای نهایی این شاخه راه یافته، امسال فیلم «عشق او آب را به جوش می‌آورد» به کارگردانی نویسندگی «ریوتا ناکانو» را به عنوان نماینده خود در این جوایز سینمایی برگزیده است.

سینمای ایران نیز که سال گذشته با فیلم «فروشنده» دومین جایزه اسکار خود را از آن خود کرد امسال با فیلم «نفس» ساخته نرگس آبیار در این رویداد سینمایی شرکت می‌کند.

شاعرانه

فاضل نظری

به فکر هیچ کسی جز خودت مباش ای دل
که خودشناسی تو جز خداشناسی نیست
دل از سیاست اهل ریا بکن، خود باش
هوای مملکت عاشقان سیاسی نیست

سخن بزرگان

فرانسوا ولتر

■ هر کس دو بار می‌میرد: یک‌بار آن‌گاه که عشق از دلش می‌رود و بار دیگر آن‌گاه که زندگی را بدرود می‌گوید. اما مرگ زندگی در برابر مرگ عشق ناچیز است.

دیالوگ

سریال وایکینگ
مایکل هرست

یه مرد ممکنه به پسراش حسادت کنه اما دخترش همیشه نور زندگیش باقی می‌مونه.

ساخت خانه خورشیدی از جنس کانتینرهای باری!

یک طراح انگلیسی خانه‌ای از کانتینرهای حمل بار در کالیفرنیا ساخته که با کمک پنل‌های خورشیدی برق مورد نیاز خود را تأمین می‌کند. به گزارش مهر به نقل از نیواطلس، فضای داخلی خانه نیز حدود ۲۰۰ متر مربع است. در این طرح کانتینرها به شکل زاویه‌دار کنار هم قرار داده شده‌اند تا حریم خصوصی فرد در هر یک از اتاق‌های خانه حفظ شود.

حاشیه ورزشی

نگاهی به چرخه مربیان آلمانی در فوتبال ایران

مربیان آلمانی شاغل در ادوار مختلف لیگ برتر ایران چهره چندان موفقی از خود به جای نگذاشتند. به گزارش وب‌سایت رسمی برنامه نود، مربیان آلمانی برند معتبری در دنیا محسوب می‌شوند ولی عملکرد این مربیان در فوتبال ایران در حد نام آلمان نبوده است.

اولین بار پای مربیان آلمانی در لیگ برتر توسط استقلال به فوتبال ایران باز شد. در لیگ دوم که استقلالی‌ها روابط بسیار حسنه‌ای با فوتبال آلمان داشتند، هدایت تیم خود را به رولند کخ، سرمربی شناخته شده آلمانی دادند ولی این مربی ۱۸ هفته بیش‌تر دوام نیاورد و یکی از ضعیف‌ترین نتایج تاریخ باشگاه استقلال را رقم زد. استفاده از کخ به قدری تلخ بود که استقلالی‌ها به مدت ۱۵ سال و تا روی کار آمدن شفر رغبتی به استفاده از مربی خارجی نداشتند.

پس از استقلال نوبت رقیب سرخپوشش شد که از مربی آلمانی استفاده کند. در ابتدای لیگ چهارم بود که علی پروین با عنوان مدیرفنی به پرسپولیس بازگشت و راینرسوبل که از بازیکنان صاحب نام دهه ۷۰ آلمان بود به عنوان سرمربی فعالیتش را زیر نظر سلطان آغاز کرد. همکاری که سراسر تنش و چالش بود و نکته عجیب این که در چنین شرایطی سوبل از معدود سرمربیان آلمانی در تاریخ لیگ برتر است که فصل را به انتها رسانده است. پرسپولیس در آن فصل به رتبه چهارم رسید و در آن مقطع این نتیجه فاجعه‌وار قلمداد می‌شد ولی راینرسوبل با کسب ۵۵ امتیاز در ۳۰ بازی از جمله مربیان موفق از نظر میانگین امتیازگیری در هر بازی در تاریخ لیگ برتر است. با این حال سوبل آنقدر روزهای پرحاشیه‌ای را در پرسپولیس تجربه کرد که برای فصل بعد تمایلی به ادامه همکاری نداشت.

اما سوبل در لیگ چهارم تنها نبود از هفته نوزدهم برند کراوس آلمانی هدایت پگاه بحران‌زده را در دست گرفت و حضور این سرمربی هم مثمرثمر نبود و نهایتاً این تیم گیلانی به لیگ یک سقوط کرد. لیگ پنجم نوبت به حضور یکی از نام آشناترین مربیان آلمانی فوتبال ایران در لیگ برتر شد. یورگن گده که تا پیش از این سرمربی تیم ملی امید، پرسپولیس، دستیار تیم‌ملی بزرگسالان بود به عنوان سرمربی تیم تازه لیگ برتری شده شهیدقندی منصوب شد. اما گده ۱۸ هفته بیش‌تر روی نیمکت تیم یزدی باقی نماند و از کار بر کنار شد و نهایتاً این تیم به لیگ یک بازگشت. داستان حضور این سرمربی در فوتبال ایران نیز در نوع خود جالب توجه است. گده حضورش را در فوتبال ایران در بالاترین سطح ممکن مثل سرمربیگری تیم‌ملی امید و پرسپولیس آغاز کرد ولی حتی تا دستیاری در آلومینیوم هرمزگان نیز تنزل درجه پیدا کرد. در لیگ ششم عجیب‌ترین حضور مربی آلمانی در فوتبال ایران رخ داد. ورنر لورانت هدایت تیم فوتبال سایپا را بر عهده گرفت و آغاز بسیار طوفانی داشت و در ۵ هفته نخست ۱۳ امتیاز گرفت ولی این سرمربی آلمانی در شرایطی که تیمش در بهترین فرم ممکن بود بسیار ناباورانه سایپا را ترک کرد ولی سایپا در ادامه مسیر لیگ با علی‌دایی به تنها قهرمانی خود در لیگ برتر رسید. بسیاری از کارشناسان نقش لورانت را در این قهرمانی غیرقابل انکار می‌دانند.

لیگ هشتم سایپا باز مربی آلمانی تجربه کرد و این بار یکی از صاحب نام‌ترین بازیکنان فوتبال جهان را به کار گرفت. پیرلیت بارسکی که به همراه آلمان غربی موفق به فتح جام‌جهانی ۱۹۹۰ شده بود ۹ هفته بیش‌تر در سایپا دوام نیاورد و در حالی که این تیم در رده پانزدهم قرار گرفته بود به همکاری‌اش پایان داد.

در همان فصل سپاهان که در استفاده مناسب از مربیان خارجی معروف است انگین فیرات دستیار علی‌دایی در تیم‌ملی را به عنوان سرمربی منصوب کرد و در هفته دوازدهم همکاری سپاهان با این سرمربی خاتمه یافت.

فیرات تنها سرمربی آلمانی است که پس از قطع همکاری با یک تیم لیگ برتری دوباره به عنوان سرمربی به لیگ برتر بازگشت. سایپا که در زمینه استفاده از مربی آلمانی رکورددار است در لیگ سیزدهم مجدداً روی به مربی آلمانی آورد و انگین فیرات یک فصل کامل در این تیم بود و به رتبه هشتم دست یافت.

در ادوار نخست لیگ برتر حضور مربیان آلمانی پررنگ‌تر بود ولی در سال‌های اخیر این حضور کم‌رنگ شده و در این ۹ فصل تا قبل از حضور شفر تنها یک مربی آلمانی در فوتبال ایران حضور داشت. تاکنون ۷ سرمربی آلمانی ۸ بار در تیم‌های لیگ برتری مشغول به کار بودند که تنها دو مربی از ابتدای تا انتهای فصل باقی ماندند و هیچ مربی آلمانی دو فصل پیاپی در تیمش باقی نمانده است. حال باید دید وینفرد شفر که با رزومه تقریباً مناسبی پا به فوتبال ایران گذاشته، می‌تواند طلسم مربیان آلمانی را بشکند و حضور مستمر و موفقی در فوتبال ایران داشته باشد.

ابر و باد و مه خورشید علیه فدراسیون فوتبال

۵ میزبانی، یک میلیارد تومان جریمه!

تیم ملی فوتبال ایران در هر ۵ میزبانی‌اش در انتخابی جام جهانی ۲۰۱۸ روسیه با جریمه نقدی از سوی کمیته انضباطی فیفا روبه‌رو شد؛ جریمه‌ای که مجموع آن مبلغی در حدود یک میلیارد تومان می‌شود.

به گزارش ایسنا، هر چقدر تیم ملی فوتبال ایران در انتخابی جام جهانی ۲۰۱۸ روسیه خوب بود و رکوردشکنی کرد، از نظر انضباطی رکورد اصلاً خوبی از خود بر جای نگذاشت چرا که هر ۵ بازی ایران در انتخابی جام جهانی با اتفاقاتی توأم شد تا فدراسیون فوتبال ایران جریمه نقدی شود.

ایران - قطر

اولین بازی ایران در انتخابی جام جهانی روسیه برابر قطر برگزار شد که در گزارش ناظر بازی، توهین و رفتار بد تماشاگران ایرانی به تیم رقیب درج شد؛ جایی که فیفا فدراسیون فوتبال ایران را ۴۰ هزار فرانک سوئیس (۴۱ هزار دلار) جریمه کرد. همچنین به دلیل اتفاقات پیش آمده و درگیری‌های آخر بازی، سردار آزمون و احسان حاج‌صفی، دو بازیکن تیم‌ملی فوتبال ایران نیز هر کدام ۵۰۰۰ فرانک سوئیس جریمه شدند. جواد نکونام دستیار کی‌روش نیز در پی اتفاقات این دیدار ۳ جلسه محروم و ۲۵ هزار فرانک جریمه نقدی شد.

ایران - کره‌جنوبی

در این بازی نیز اتفاقاتی رخ داد که از چشم ناظر فیفا دور نماند. برگزاری مراسم مذهبی قبل از شروع بازی و در بین دو نیمه، استفاده از پهباد و رفتار بد تماشاگران علیه هواداران کره‌ای در نهایت باعث شد فیفا هشدار جدی به فدراسیون فوتبال ایران بدهد و جریمه نقدی ۴۵ هزار فرانک سوئیسی برابر ۴۶ هزار دلار نیز علیه فوتبال ایران وضع کند.

ایران - چین

در بازی ایران و چین نیز اتفاقات ناخوشایندی رخ داد. ازدحام بیش از حد هواداران در ورزشگاه آزادی و استفاده از مواد آتش‌زا باعث شد فدراسیون فوتبال ایران ۵۰ هزار فرانک سوئیس جریمه شود. فیفا همچنین پس از این بازی اعلام کرد که حتی ممکن بود بازی بعدی ایران را بدون حضور تماشاگر اعلام کند.

ایران - ازبکستان

در بازی با ازبکستان فدراسیون فوتبال ایران ۱۰ هزار فرانک جریمه شد. در حالی که این بار همه چیز برای میزبانی فوتبال ایران خوب پیش رفت، فیفا فدراسیون فوتبال ایران را به دلیل نبود پرچم‌های فیفا در ابتدای مسابقه ۱۰ هزار فرانک سوئیس جریمه کرد.

ایران - سوریه

آخرین میزبانی ایران در انتخابی جام جهانی ۲۰۱۸ روسیه هم با حاشیه به پایان رسید. این بار نیز فیفا، فدراسیون فوتبال ایران را به دلیل برگزاری مراسم جشن صعود پیش از شروع بازی و شعارهای غیرفوتبالی هواداران ۴۵ هزار فرانک سوئیس جریمه کرد. همچنین در بازی رفت ایران و سوریه در مالزی تماشاگران ایرانی به دلیل پرتاپ اشیا ۳۰۰۰ فرانک سوئیس جریمه شدند. مجموع جرایمی که فیفا فقط برای فدراسیون فوتبال ایران در نظر گرفته است مبلغی حدود ۲۲۸ هزار فرانک سوئیس (۹۳۳ میلیون تومان) می‌شود که فدراسیون فوتبال ایران باید این جریمه را پرداخت کند. انتظار می‌رود که فدراسیون فوتبال ایران موارد یاد شده را در رأس آموزش نیروهای خود برای میزبانی‌های دیگر قرار دهد تا جلوی این جرایم گرفته شود چرا که ممکن است در آینده فوتبال ایران تاوان بیش‌تری غیر از جرایم مالی (بازی بدون حضور تماشاگر) بپردازد.