روزنامه مناقصه مزایده

اجتماعی، فرهنگی، سیاسی، اقتصادی

راهنمای رایگان مناقصه مزایده در monaghesatiran.ir

چهارشنبه ۲۶ مهر ۱۳۹۶ ■ ۲۷ محرم ۱۴۳۹ ■ سال سیزدهم ■ شماره ۲۲۶۶ ■ قیمت ۱۰۰۰۰ ریال ■ ۱۲ صفحه

Wednesday ■ 18.Oct.2017 ■ Vol.13 ■ No.2266 ■ 10000 RIs ■ ISSN:2008-2886

نگاهی به روند افزایش قیمت ارز در دوران پس از انقلاب
رشد عامدانه یا غیر عامدانه اسکناس خارجی؟! ۱۱

امکان دسترسی یکسان به اطلاعات قراردادها و مناقصات در سامانه مدیریت پروژه ۳

تغییر الگوی کشت راه نجات کشاورزی ۸

اپلیکیشن کتاب

مجموعه قوانین و مقررات برگزاری مناقصه و مزایده

علاقمندان می توانند چاپ هشتم و آخرین ویرایش کتاب را از طریق بارکد روبه‌رو در کافه بازار خریداری و نصب نمایند.

قیمت کتاب: ۲۸ هزار تومان

قیمت نرم‌افزار: ۲۰ هزار تومان

بررسی تغییرات در قرارداد بعد از اتمام مناقصه ۳

طرح: آتلیه مناقصه مزایده

مشاور اقتصادی وزیر ICT خبر داد

حوزه ارتباطات؛ واریز کننده ۵۰ هزار میلیارد تومان به خزانه دولت! ۵

تحلیل فعالان اقتصادی به سخنان ترامپ

تهدیدهای ناشیانه ترامپ فرصت‌هایی پیش روی اقتصاد ایران قرارداد ۷

روز جمعه دونالد ترامپ، رییس جمهوری آمریکا استراتژی جدید خود را درباره برجام اعلام کرد: «پایبندی ایران به توافق برجام را تأیید نمی کنم.» سخنانی که حساب شده زده شد تا شاید بتواند پایه‌های اقتصادی کشور را به لرزه در آورد.

بی‌اطلاعی پیمانکاران نفتی از توان بازار داخلی ۹

به گفته کارشناسان صنعت نفت علت کندی اجرا طرح بومی سازی ۱۰ قلم گروه کالایی به دلیل ضعف در نظارت بخش مصرف این تجهیزات است. به گزارش مهر، رضا پدیدار؛ کارشناس نفتی با بیان این که وزارت نفت همواره در حکم هدایت کننده و راهبر به سیاست گذاری در این صنعت می پردازد، گفت: وزارت نفت به عنوان نهادی حاکمیتی و در راستای حمایت از تولید داخل طرحی را تحت عنوان بومی‌سازی ۱۰ قلم گروه کالایی تجهیزات صنعت نفت مطرح و به تصویب رساند که مورد استقبال نیز قرار گرفت.

رییس هیأت عامل ایمیدرو مطرح کرد

ظرفیت جذب ۳۰ میلیارد دلار فاینانس‌های معدنی از کره، چین و اتریش ۴

رییس هیأت عامل ایمیدرو از آمادگی بخش معدن برای جذب ۳۰ میلیارد دلار از فاینانس‌های کره، اتریش و چین خبر داد. به گزارش ایلنا، مهدی کرباسیان تصریح کرد: یکی از چالش‌های اصلی صنایع معدنی، سرمایه است و برای اکتشاف و بهره‌وری یک معدن، سرمایه گذاری عظیمی لازم است.

اولین مجموعه مصر قانون در کشور

ویژه قانون نامه ششم توسعه

فصلنامه قانون نامه

منتشر شد

برروی پیشخوان کیوسک‌های سراسر کشور

سخنگوی دولت اعلام کرد

آمادگی دولت برای مقابله با تحریم‌های احتمالی آمریکا

سخنگوی دولت درباره بودجه سال آینده در صورت تحریم‌های جدید گفت: در بودجه ۳ طرح و سناریو از جمله استمرار وضع موجود، در نظر گرفتن شرایط مطلوب و در نظر گرفتن شرایط نامطلوب را در نظر داریم.

به گزارش مهر، محمدباقر نوبخت، سخنگوی دولت دیروز در نشست خبری هفتگی با رسانه‌ها گفت: در ۶ ماه گذشته بیش از ۵۰ درصد به طرح‌های عمرانی استان‌ها اختصاص دادیم. همه همت دولت بر این است که با فعال کردن طرح‌های دولتی بتواند چرخ‌های اقتصادی را به گردش درآورد که تا این لحظه بیش از ۳۰ هزار میلیارد تومان برای طرح‌های عمرانی اختصاص دادیم.

نوبخت همچنین از رشد ۸,۲ درصدی معاملات مسکن در تهران در ۶ ماهه اول سال خبر داد و گفت: در بخش ساختمان نیز ما شاهد رشد ۷ درصدی بودیم.

سخنگوی دولت گفت: در ۶ ماهه اول امسال بدون نفت رشد اقتصادی ما مثبت ۷ درصد بود. از ۳ ماهه اول امسال ساخت و ساز ۷ درصد و سرمایه‌گذاری ۱,۷ درصد رشد کرد. قیمت معاملات بیش از ۲,۶ درصد نیز در کشور رشد داشت این نشان می‌دهد بخش معاملات نیز در کشور درحال رشد است.

نوبخت گفت: اگر پتانسیل نقدینگی کشور به سمت بازار ارز پیش نرود و بی‌خودی مردم و فعالان اقتصادی تحت تاثیر گزافه‌گویی ترامپ قرار نگیرند ما دچار شک و نوسان قیمت‌ها نخواهیم بود و انشاا... این ثبات ادامه خواهد داشت.

وی درباره ارسال ۹ نامه از سوی وزارت خارجه با موضوع بدعهدی آمریکا گفت: آمریکایی‌ها بعد از برجام کنش‌هایی داشتند که از نظر ما این کنش‌ها با برجام در تعارض بود، کارگروه ویژه‌ای برای رسیدگی این موارد تشکیل شده و گزارش‌های آن توسط نامه به مراجع مربوطه ارسال شد.

نوبخت درباره اظهارات شهردار تهران در خصوص عدم اختصاص سهم دولت به شهرداری تهران و اخباری از عدم تخصیص در کلان‌شهرها گفت: در ۶ ماهه اول ۳۰ هزار میلیارد تومان اعتبار طرح‌های عمرانی را تخصیص دادیم. هر دستگاهی روالی دارد. هر دستگاهی اگر حرفی دارد به جای طرح در رسانه‌ها به مسؤول مربوطه خود بگوید.

سخنگوی دولت درباره بودجه سال آینده در صورت تحریم‌های جدید گفت: در بودجه ۳ طرح و سناریو از جمله استمرار وضع موجود، در نظر گرفتن شرایط مطلوب و در نظر گرفتن شرایط نامطلوب را در نظر داریم.

وی افزود: ما همیشه این شرایط را داریم. امیدواریم پیش نیاید شرایطی که ما در وضع اضطراری قرار گیریم.

نوبخت درباره وضع سپرده‌گذاران متضرر در مؤسسات مالی گفت: پرونده این سپرده‌گذاری‌ها باز است و چگونگی برخورد بانک مرکزی هم مشخص شده برخی پرداخت‌ها از سوی بانک مرکزی صورت گرفته و مابقی هم پرداخت خواهد شد.

وی درباره برنامه‌های رفع رکود گفت: رشد اقتصادی کشور خوب است اما به معنی نبود مشکل برای واحدهای تولیدی نیست، واحدهای تولیدی مشکل دارد. بخشی از این مشکلات به ترکیب هزینه‌ها مربوط می‌شود، بسیاری از این واحدها امکان تقلیل نیروهای کار را ندارند، بخش دیگر مشکلات تکنولوژی پایین برای رقابت با نمونه‌های خارجی است و در بخش دیگر گردش سرمایه در تولید است. باید تلاش کنیم از طرق محدود کردن قاچاق و حتی واردات با تعرفه بالا مشکلات را حل کنیم ضمن این که ما در طول سال گذشته ۲۵ هزار واحد تولیدی را کمک کردیم تا سرپا شوند.

نوبخت درباره حضور بانوان در ورزشگاه‌ها عنوان کرد: زیرساخت‌های مناسب فراهم نیست البته منظور زیرساخت‌های اجتماعی و فرهنگی است که تلاش می کنیم این زیرساخت‌ها فراهم شود.

وی درباره حمایت عربستان از مواضع ترامپ و احتمال تاثیر آن در روابط ایران و عربستان گفت: تعدد مشکلات ما و عربستان فراتر از یک مورد آن هم در زمینه مواضع ترامپ باشد. اما همین که هیچ کشوری در منطقه و در جهان این اظهارات را تأیید نکردند و عربستان در صفی قرار گرفت که دو تا و نصفی کشور در آن است زحمت خود عربستانی‌ها را زیاد کرد. باید عربستان خود را اصلاح کند تا شرایط مرتبط شدن آن با ایران فراهم شود. نوبخت درباره میزان اشتغال‌زایی براساس رقم تعیین شده در برنامه ششم توسعه گفت: ۹۲۰ هزار نفر جدید وارد بازار کار شدند از این میزان ۷۰۳ هزار نفر توانستند شاغل شوند، ۲۱۳ هزار نفر هم شغل پیدا نکردند ما باید بیش از ۹۲۰ هزار نفر شغل ایجاد کنیم.

وی افزود: قانون رفع موانع تولید برای همین امر به تصویب رسید تا ایجاد اشتغال افزایش پیدا کند. فعالیت‌های ما برای ایجاد اشتغال مثبت است اما کافی نیست.

سخنگوی دولت درباره انتقاد مجمع تشخیص مصلحت نظام از عدم پیشرفت سیاست‌های اقتصاد مقاومتی گفت: ما ۲۴ سیاست را به ۱۲ برنامه و آن را به ۵۶ طرح تبدیل کردیم. باید فعالیت بیش‌تری صورت گیرد اما ما به هر حال راضی هستیم از پیشرفت کار اما باید تلاش بیش‌تری صورت گیرد.

سخنگوی دولت درباره حذف دلار گفت: ما در معاملات خود از یورو استفاده می کنیم.

وی در پاسخ به سوالی مبنی بر این که وزارت جهاد کشاورزی پیشنهاد داده قیمت خرید تضمینی سال آینده گندم بیش‌تر از نرخ تورم افزایش پیدا کند، نظر دولت در این زمینه چیست، عنوان کرد: در این خصوص دولت نظر نمی‌دهد، شورای اقتصاد باید نظر بدهد. شورای اقتصاد هم با توجه به جمیع جهات تصمیم‌گیری می کند.

نوبخت ادامه‌داد: ما همه موافقیم قیمت نان نصف شده و قیمت خرید گندم را دو برابر کنیم اما منابع لازم را در اختیار نداریم. ما کنار این اقدامات باید راه‌آهن ایجاد کنیم، حقوق کارمندان را بدهیم و طرح‌های عمرانی را هم اجرا کنیم، آنقدر تنوع تصمیم برای ما وجود دارد که نمی‌توانیم این خواست را اجرا کنیم، ما دست پینه بسته کشاورزان را می‌بوسیم اما منابع محدودی در اختیار داریم با این وجود امیدواریم شورای اقتصاد با وجود محدودیت‌ها تصمیمات به جایی اتخاذ کنند.

دولت کاتالونیا

موضع ما برای جدایی از اسپانیا تغییر نمی کند

سخنگوی دولت کاتالونیا اعلام کرد، این دولت قصدی برای کنار گذاشتن طرح جدایی‌اش از اسپانیا نداشته و روز پنجشنبه نیز مصادف با ضرب‌الاجل دولت مرکزی اسپانیا به این منطقه برای اعلام جواب خود در خصوص تصمیم جدایی، همان جوابی که روز دوشنبه داده را مطرح خواهد کرد. به گزارش ایسنا، به نقل از خبرگزاری رویترز، این اظهارنظر دولت کاتالونیا در حالی اعلام شده که براساس اعلام دولت مادرید رهبر کاتالونیا باید دو روز دیگر به درخواست مادرید برای تعیین تصمیمش برای اعلام استقلال پاسخ دهد. کارلس پوجدمون، رهبر کاتالونیا از شفاف کردن موضعش در خصوص استقلال از اسپانیا خودداری کرد.

وی در تاریخ ۱۰ اکتبر نیز ابتدا یک اعلام نمادین استقلال کرده اما مدت کوتاهی بعد از آن، آن را معلق کرده و خواهان مذاکرات با دولت اسپانیا شد. او تا روز پنجشنبه فرصت دارد تا از طرحش برای جدا کردن کاتالونیا از اسپانیا عقب‌نشینی کند. جوردی تورول، سخنگوی دولت منطقه کاتالونیا اظهار داشت: تسلیم هیچ یک از سناریوهای دولت ما نیست. ما روز پنجشنبه هیچ موضع متفاوت‌تری نسبت به موضعی که روز دوشنبه اعلام کردیم، مطرح نخواهیم کرد. در همین حال دادگاه قانونی اساسی اسپانیا در حکمی قانون رفراندمی که در همه‌پرسی کاتالونیا مورد استفاده قرار گرفته، باطل است.

یادداشت

مناقصات؛ مرغ عزا و عروسی

مجتبی قدیری

این روزها مناقصات، مرغ عزا و عروسی شده است؛ وقتی می خواهند تعدیل نیرو کنند، پای مناقصه را به میان می کشند و این که چون در مناقصه فلان پروژه برنده نشده‌اند و فعلاً کاری برای انجام ندارند به راحتی نیروهای کار را تعدیل می کنند و یا هنگامی که قصد اختلاس در ارقام میلیارد دلاری را دارند نیز با برگزاری یک مناقصه صوری و واگذاری کار به شرکتی صوری تر این اختلاس را انجام می دهند.

دستگاه‌های اجرایی بدون تأمین اعتبار مناقصه برگزار می کنند و پروژه را واگذار می کنند تا پروژه‌های نیمه‌کاره روی هم انباشته شود و دولت‌ها را به وحشت اندازند. ژن‌های خوب نیز در این آشفته‌بازار برگزاری مناقصات با راه‌اندازی شرکت‌هایی که عمر آنها گاه از ماه هم بالا نمی‌زند، برنده مناقصات میلیون دلاری می‌شوند. در حالی که برخی تلاش دارند مناقصات را قانونمند کنند، عده‌ای به دنبال کسب سود و منافع خود از این قانونمندشدن می‌باشند، چرا که از نظر آنها جابه‌جایی ارقام میلیارد دلاری در مناقصات آنقدر هست که گاهی چند صد میلیارد دلار نیز سهم آنها شود.

در حالی که قانون‌مند شدن مناقصات از مرحله اطلاع‌رسانی تا انعقاد قرارداد با برنده مناقصه، می تواند مانعی برای جلوگیری از حیف و میل بیت‌المال باشد تا روزنه‌های اختلاس کوچک و بزرگ را ببندد.

در حالی که بند «الف» ماده ۳۲ قانون برگزاری مناقصات و آیین‌نامه اجرایی آن، دستگاه‌های دولتی و عمومی را مکلف کرده تا اطلاعات مناقصات و موارد ترک تشریفات مناقصه (شامل فراخوان، اسناد و صور تجلسات، تا تعیین برنده و انعقاد قرارداد) را برای عموم از طریق پایگاه ملی اطلاع‌رسانی مناقصات اطلاع‌رسانی نمایند، به دلایل متعدد که این پایگاه هیچگاه به‌طور واقعی راه نیفتاد، باعث شد این بند از قانون مناقصات همواره با چالش روبه‌رو باشد. حالا قرار است این وظیفه بر عهده سامانه تأمین الکترونیکی کالا قرار گیرد و تبلیغات فراوانی نیز برای آن انجام گرفته است، در حالی که کم‌ترین اطلاعات در خصوص زیرساخت‌های این سامانه اطلاع‌رسانی شده است. سامانه‌ای که به جای شفاف‌سازی مهم‌ترین شیوه معاملاتی دولت، گویا به دنبال کسب درآمد است! و قطعاً این تفکر می تواند این سامانه را ناکارآمد کند. به قولی گویا قرار است مناقصات برای اینها مرغ عروسی باشد تا لای پلوی خود بگذارند.

چرا که این تفکر به جای آن که شفاف‌سازی در مناقصات را توسعه دهد، می‌تواند رانت‌های پنهان را توسعه دهد. رانت‌هایی که در سال‌های بعد شاهد مفاسد گسترده مالی آن باشیم.

قطعاً این سامانه باید در کنار سیستم‌های سنتی اطلاع‌رسانی از مناقصات فعالیت کند و کمی و کاستی آنها را پوشش دهد. در حالی که این سامانه غوره نشده قصد مویز شدن دارد و تمامی شیوه‌های سنتی اطلاع‌رسانی مناقصات را زیر سؤال برده است، بدون آن که یک صفحه از تجربه خود یا دیگر کشورهایی که از این سیستم استفاده کرده‌اند، ارایه دهد!

امیدواریم سامانه تأمین الکترونیکی کالا محکم گام بردارد تا موفق شود. اما این روزها به جای این که گام‌های محکم و استوار بردارد به تبلیغات پرداخته است، تبلیغاتی که حتی صدای دستگاه‌های مناقصه‌گزار را هم درآورده است، چرا که گویا این سامانه کارآیی لازم را ندارد و هنوز پیمانکاران جویای مناقصات، اطلاع‌رسانی چندان مطلوبی را از این سامانه شاهد نبوده‌اند.

به امید آن که این سامانه بتواند ریشه بسیاری از مشکلات برگزاری مناقصات را حل و فصل کند.

آگهی مناقصه

احداث سه باب غرفه تجاری در ایستگاه هفت تیر و پنج باب غرفه تجاری در ایستگاه پارک ملت

شرکت بهره برداری قطار شهری مشهد

روزنامه مناقصه مزایده ۲۲۶۶ - ۹۶/۷/۲۶

رجوع به صفحه ۴

راهنمای مناقصه مزایده

گزارش روزانه مناقصه مزایده از آگهی‌های منتشر شده در بیش از ۱۰۰ روزنامه کشور

در روز سه‌شنبه ۲۵ مهر ۱۳۹۶

آمار کلی	
تعداد روزنامه‌های دارای فراخوان	۵۷
تعداد کل فراخوان‌ها	۲۱۹
فراخوان‌های جدید	۱۰۲
مناقصات	۷۱
مزایدات	۳۰
مشارکت	–
خرید خدمات	۱

تعداد فراخوان‌ها به تفکیک موضوعی

مناقصات	
آب وفاضلاب	۶
عمرانی	۱۴
برق والکترونیک	۶
خدمات عمومی	۷
صنعت سلولزی ، چاپ وآموزش	–
دریایی وساحلی	–
نفت و گاز	۳
بهداشت	۱
کارگاه صنعتی	–
اتوماسیون و ابزاردقیق	۱
صنعت	۱۱
معدن	۱
صنایع غذایی و کشاورزی	۳
فلز وآلیاژهای فلزی	۱
صنعت نساجی	۱
وسایط نقلیه و کمپینگ	۲
لوازم اداری وخانگی	
لوله واتصالات	٤
مالی	–
صنایع هوایی	–
صنعت ترابری	–
ایمنی و هشدار	–
فضای سبز ، ورزشی و تفریحی	٤
رایانه و فناوری	۵
صنایع شیمیایی	۱
متفرقه	–
مزایدات	
امتیاز و حقوق	۱۳
املاک و اموال غیر منقول	۲
کالا ، ماشین آلات و ضایعات	۱۵
سایر مزایدات	–
مشارکت	
مشارکت عمومی و خصوصی	–
جذب سرمایه گذار	–
خرید خدمات	
خدمات ومشاوره مهندسی	۱

برای اطلاع از جزییات فراخوان‌ها می‌توانید به سایت www.monaghesatiran.ir مراجعه کرده و به صورت رایگان از راهنمای مناقصه مزایده استفاده کنید.

فراخوان‌های امروز

- شرکت پالایش نفت بندرعباس
- شرکت بهره‌برداری قطار شهری مشهد
- سازمان راهداری و حمل و نقل جاده‌ای استان تهران
- شرکت آب و فاضلاب جنوب شرقی استان تهران
- شرکت آب و فاضلاب خوزستان
- شرکت آب و فاضلاب آذربایجان غربی
- شرکت مدیریت تولید برق ری
- شهرداری صالحیه
- شرکت توزیع نیروی برق استان خراسان شمالی
- موسسه تحقیقات واکسن و سرم‌سازی رازی
- شرکت حامی سرمایه اقتصاد
- معاونت قضائی قوه قضائیه اداره کل تصفیه امور ورشکستگی
- موسسه سازمان بعثت

روزنامه مناقصه مزایده

بهارستان

تولید، پشتوانه واقعی پول ملی است

نایب رییس کمیسیون برنامه، بودجه و محاسبات مجلس با بیان این‌که تقویت ارزش پول ملی در کاهش نرخ تورم مؤثر است، گفت: مهار سوداگری بازار ارز از لوازم مهم جلوگیری از تضعیف پول ملی است.

به گزارش خانه ملت، هادی‌قوامی درباره راهکارهای تقویت پول ملی گفت: در صورت تقویت تولید داخلی و تسهیل فضای کسب و کار داخلی، کالا و خدمات وارد بازار می‌شود که در توسعه اقتصاد ملی تأثیرگذار است. نایب رییس کمیسیون برنامه، بودجه و محاسبات مجلس‌شورای‌اسلامی، با بیان این‌که پول واسطه مبادلات بوده، ادامه‌داد: پشتوانه واقعی پول ملی، تولید کالا و خدمات است، بنابراین باید به تولیدکننده داخلی توجه و موانع کارهای تولیدی در کشور رفع شود. نماینده مردم اسفراین در مجلس‌شورای‌اسلامی، توجه به نیروی انسانی متخصص، کار و تولید در جامعه را لازمه تقویت اقتصاد کشور دانست و گفت: در حال حاضر نیروی انسانی تحصیلکرده در کشور وجود دارد و در صورت به‌کارگیری این ظرفیت و پتانسیل‌های اقتصادی دیگر شرایط برای تقویت اقتصاد فراهم می‌شود.

وی افزود: بخشی از کالاهای تولید شده در داخل به مصرف داخلی می‌رسند که انجام این مهم، مانع از واردات کالا می‌شود و به‌طور طبیعی از خروج ارز جلوگیری می‌کند. قوامی با اشاره به نقش جلوگیری از خروج ارز در تقویت پول ملی گفت: درآمدهای ارزی حاصل از صادرات به رشد ذخایر ارزی منتهی و باعث می‌شود به نوعی بانک‌های مرکزی کشورهای خارجی به ایران بدهکار ارزی شوند. وی با تأکید بر تحقق رشد اقتصادی مطلوب ادامه‌داد: رشد تقاضا برای پول ملی جمهوری‌اسلامی‌ایران باعث می‌شود قدرت پول ملی کشور حفظ شود که به‌طور طبیعی انجام این مهم در اقتصاد کشور تأثیرگذار است. نایب رییس کمیسیون برنامه، بودجه و محاسبات مجلس‌شورای‌اسلامی، با بیان این‌که تقویت ارزش پول ملی در کاهش نرخ تورم مؤثر است، یادآورشد: مهار سوداگری بازار ارز یکی دیگر از لازمه‌های مهم در جلوگیری از تضعیف پول ملی است.

۷۰ درصد اعتبارات برنامه پنجم در حوزه ورزش همگانی روی کاغذ ماند

عضو فراکسیون ورزش مجلس از وزیر ورزش خواست برای رصد نحوه اجرای مصوبات برنامه ششم کارگروهی تشکیل دهد.

به گزارش خانه‌ملت، قاسم احمدی‌لاشکی با اشاره به لزوم گسترش ورزش همگانی و نقش آن در ایجاد جامعه سالم به لحاظ جسمی و روحی گفت: توجه به ورزش قهرمانی و اهتزاز پرچم کشور در مجامع بین‌المللی بسیار خوب است و باید تقویت شود و می‌تواند در حوزه سیاسی نیز کشور را ارتقا بخشد اما مهم‌تر از آن ورزش همگانی است چراکه ورزش همگانی سلامت جامعه را در پی دارد.

نماینده مردم نوشهر و چالوس در مجلس‌شورای‌اسلامی با بیان این‌که امروز در حوزه بهداشت و درمان یا در حوزه رفع آسیب‌های اجتماعی مثل اعتیاد و امثالهم رقم بسیاری هزینه می‌شود، افزود: هرچه بتوانیم فضا را به سمت ورزش همگانی ببریم، طبیعتاً می‌توان از هدر رفت بخش اعظمی از هزینه‌ها جلوگیری کرد.

عضو فراکسیون ورزش مجلس‌شورای‌اسلامی در ادامه تصریح‌کرد: ورزش همگانی چند سالی است که به خوبی جا افتاد اما از یک سطحی بالاتر نرفت و در یکی دو سال اخیر روند رو به رشدی را در آن نمی‌بینیم؛ بنابراین باید فرهنگ‌سازی صورت گیرد و رسانه‌ها، صدا و سیما و ... همه باید تلاش کنند تا این فرهنگ در جامعه تزریق شود که بحث ورزش همگانی یکی از اصول اولیه زندگی یک فرد شود و بتواند از یک کودک تا یک سالمند را توأمان شامل شود.

نایب رییس کمیسیون آموزش و تحقیقات مجلس با تبریک روز تربیت بدنی و ورزش گفت: امیدواریم توجهی بیش از گذشته به ورزش همگانی شود و البته فراکسیون ورزش مجلس نیز در بحث ورزش همگانی می‌تواند نقش مهمی را ایفا کرده و کمک بزرگی باشد و همچنین در بخش سلامت و تقویت جامعه و سلامت جسم و روح مساعدت ویژه‌ای را به عمل آورد.

وی با بیان این‌که مجلس در برنامه ۵ساله توسعه ششم اعتبارات خوبی برای ورزش‌های همگانی در نظر گرفت، خاطرنشان‌کرد: اگر وزارت ورزش و جوانان تلاش کند، می‌تواند امتیازات خوبی را بگیرد اما اگر بخواهد روال عادی را طی کند و در حد نوشتن کاغذی در دست باشد در وضعیت پیشرفت پروژه‌ها فرقی نخواهد کرد.

این نماینده مجلس دهم با انتقاد از این‌که حدود ۳۰ درصد از اعتبارات برنامه ۵ساله پنجم در زمینه توسعه ورزش‌های همگانی اجرایی شد، افزود: برنامه نوشته شد اما ۷۰ درصد آن اجرایی نشد؛ نوشتن قانون خوب کفایت نمی‌کند بلکه باید به خوبی اجرا شود و شخص وزیر باید کارگروهی را تشکیل دهد و مصوبات برنامه ششم را رصد کند و به دنبال کار برای اجرایی شدن آن باشد و هر جا که مانعی دید از مجلس، دولت و... کمک بخواهد.

احمدی‌لاشکی تصریح کرد: مقرر شد با بخشی از درآمد حاصل از عوارض ارزش افزوده سالن‌های ورزشی جدید در روستاها ساخته شود و این مسایل نیاز به پیگیری وزیر دارد که بتواند اعتبارات را محقق کند.

عضو مجمع نمایندگان استان مازندران در مجلس‌شورای‌اسلامی افزود: زیرساخت‌های ورزش، ورزش همگانی و سایر رشته‌های ورزشی مهم است و مجلس انصافاً در برنامه ششم در بحث ورزش توجه ویژه‌ای داشته است؛ با این حال اگر قرار است اتفاقات خوبی بیفتد، باید امور با دقت بیش‌تر پیگیری شوند.

۹۵ درصد از مواداولیه تولید دارو وارداتی است

عضو کمیسیون اجتماعی مجلس، با تأکید بر اختصاص اعتبار در بودجه سنواتی برای افزایش قیمت دارو، گفت: بیش از ۹۵ درصد از مواد اولیه دارو وارداتی است. به گزارش خانه‌ملت، رسول خضری با اشاره به این‌که صنعت دارویی در کشور در صورت عدم حمایت دولت و مجلس در مرز ورشکستگی قرار می‌گیرد، گفت: اگر دولت به دنبال افزایش قیمت دارو است، باید مابه‌التفاوت قیمت تمام شده و قیمت عرضه را به صورت یارانه به وزارت بهداشت، سازمان غذا و دارو، سازمان‌های بیمه‌گر و یا شرکت‌های تأمین و تولیدکننده دارو پرداخت کند. نماینده مردم سردشت و پیرانشهر در مجلس‌شورای‌اسلامی، با بیان این‌که طبق اصل ۲۹ قانون اساسی پرداخت از جیب مردم در حوزه سلامت نباید افزایش پیدا کند، افزود: اگر قیمت تمام شده دارو افزایش داشته و شورای اقتصاد میل به افزایش قیمت فروش دارو دارد، باید یارانه لازم را به بیمه‌ها، شرکت‌های تولید و تأمین‌کننده دارو پرداخت کند. وی با بیان این‌که بیش از ۸۵ درصد مردم توان پرداخت هزینه‌های افزایش قیمت دارو را ندارند، تصریح‌کرد: برای افزایش قیمت دارو باید یارانه حمایتی در بودجه سنواتی به این موضوع اختصاص پیدا کند، به طور حتم باید ۵۰ درصد از ۴۸ هزار میلیارد اعتبار حاصل از یارانه باید صرف موارد حمایتی از جمله کاهش پرداخت‌ها از جیب مردم در حوزه سلامت شود.

خضری با تأکید بر این‌که در صورت افزایش قیمت دارو از سوی شورای اقتصاد باید مابه‌التفاوت هزینه را به صورت یارانه به بیمه‌ها و شرکت‌های تأمین‌کننده دارو پرداخت کند، گفت: باید قیمت تمام شده دارو به صورت کارشناسی محاسبه شده و مابه‌التفاوت آن در بودجه سنواتی از محل پرداخت یارانه‌ها در نظر گرفته شود. این نماینده مردم در مجلس دهم، با بیان این‌که سازمان حمایت از تولیدکنندگان و مصرف‌کنندگان و شورای اقتصاد، سازمان غذا و دارو و شورای عالی بیمه درقیمت‌گذاری دارو دخیل هستند، افزود: مابه‌التفاوت افزایش قیمت دارو باید توسط دولت در بودجه سنواتی در نظر گرفته شود، البته میزان افزایش قیمت دارو با توجه به قیمت تمام شده به اضافه سود سرمایه و استهلاک محاسبه می‌شود. عضو کمیسیون اجتماعی مجلس، با اشاره به این‌که بالای ۹۵ درصد مواداولیه داروها از خارج وارد می‌شود، تصریح کرد: در این شرایط نوسات ارزی بر قیمت تمام شده دارو اثرگذار است و در این وضعیت یارانه باید مشکلات مردم را حل کند.

نایب رییس سازمان نظام مهندسی کشور

هیچ یک از سازمان‌های نظام مهندسی فساد و اختلاسی ندارند

نشست بررسی نقش سازمان نظام مهندسی ساختمان و نظارت بر ساخت و ساز با حضور، محمدجواد عرفانیان‌جم، مشاور معاون مسکن وزارت راه و شهرسازی و منصور بهادری، نایب رییس سازمان نظام مهندسی کشور در استودیو گفت‌وگوی ویژه خبری شبکه دو سیما برگزار شد. به گزارش صما، محمدجواد عرفانیان گفت: قانون فعلی ما ظرفیت پاسخگویی به نیازهای بخش مسکن را ندارد. با قانون پراکنده فعلی نمی‌شود سالانه ۸۰ هزار میلیارد تومان را مدیریت کرد، این قانون عملاً می‌خواهد وارد همه حوزه‌ها شود بدون این‌که ابزار اجرایی داشته باشد.

تداخل مسؤولیت‌ها در قانون فعلی نظام مهندسی

بهادری، نایب رییس سازمان نظام مهندسی کشور در سوی دیگر این گفت‌وگو عنوان کرد: در قانون فعلی تداخل مسؤولیت‌های بسیاری به چشم می‌خورد و ضرر این سردرگمی به مردم و سرمایه ملی کشور برخورد می‌کند.

او شفاف‌سازی مسؤولیت‌ها را یکی از راهکارهای درمان این معضل عنوان کرد.

صدیف‌بدری، سخنگوی کمیسیون عمران مجلس‌شورای اسلامی در ارتباط تلفنی با این برنامه گفت: تاکنون یک لایحه مبنی بر اصلاح قانون فعلی حوزه مسکن از سوی دولت نداشته‌ایم پس چطور عده‌ای ادعا می‌کنند مشکلاتی وجود دارد، به نظر من مشکل اصلی در اجرای نادرست قانون است، اگر قانون به درستی اجرا می‌شد دیگر حرفی در بین نبود.

بهادری به تأیید صحبت‌های صدیف‌بدری گفت: وقتی بخشی از قانون را رعایت نمی‌کنیم چطور می‌خواهیم از حقوق مردم و بهره‌برداران دفاع کنیم. عرفانیان در پاسخ گفت: اجرای کامل و صحیح قانون وظیفه سازمان نظام مهندسی است، شما ۵ درصد از مردم دریافت می‌کنید بابت همین نظارت و اجراها.

بهادری با بیان این‌که صدور پروانه ساختمانی به عهده شهرداری است،، افزود: همه کسانی که در روند صدور پروانه ساختمانی دخیل هستند باید دارای صلاحیت حرفه‌ای باشند ما ذی‌نفع هستیم و در عین حال مسؤول.

عرفانیان در سوی دیگر این برنامه گفت: ۳ پارامتر در تولید شراکت دارند، نیروی انسانی، مواد و مصالح و قوانین و مقررات، می‌توان گفت تأثیر این ۳ عامل کاملاً نسبی است و آن به دلیل اجباری شدن مقررات است.

بهادری از ارتقا کیفیت در ساخت و سازها متأثر از قوانین گفت: هر جا نظارت و قانون‌گذاری بهتری شکل گرفته آثارش در ساخت و ساز خودنمایی کرده است و می‌توان گفت عمر مفید ساختمان‌ها و کیفیت ساخت‌ها بالا رفته است. همچنین نایب رییس سازمان نظام مهندسی ساختمان کشور گفت: سالانه یکصد میلیون متر مربع مسکن در کشور ساخته می‌شود.

آمار اعلام شده امضافروشی در نظام مهندسی غیرواقعی است

منصور بهادری در ادامه برنامه گفت‌وگوی ویژه خبری افزود: اگر قیمت ساخت هر متر مربع ساختمان ۸۰۰ هزار تومان باشد در سال ۸ هزار میلیارد تومان معادل ۳ برابر بودجه عمرانی دولت مسکن در کشور ساخته می‌شود.

وی با بیان این‌که عمر مفید مسکن در دنیا یکصد سال اما این زمان در کشورمان ۲۵ سال است اضافه کرد: این به دلیل ضعف نظارت‌ها و مصالح غیراستاندارد ساختمانی است و سازمان استاندارد باید در مصالح ساختمانی نظارت داشته باشد. نایب رییس نظام مهندسی ساختمان کشور افزود: براساس آیین‌نامه‌های نظارت وزارت راه و شهرسازی شرح وظایف هر کدام از دست‌اندرکاران ساخت مسکن مشخص است و اگر اتفاقی برای ساختمانی بیفتد هر کس باید براساس وظیفه‌اش پاسخگو باشد.

بهادری گفت: آنچه که درباره آمار امضافروشی در سازمان نظام مهندسی ساختمان اعلام می‌شود، غیرواقعی است.

وی افزود: اگر امضافروشی در سازمان نظام مهندسی ساختمان رایج بود، مقاومت ساختمان‌ها در مقابل زلزله از ۳ یا ۴ ریشتر به حدود ۷ ریشتر افزایش نمی‌یافت.

بهادری درباره حضور اعضای سازمان نظام مهندسی در مجامع عمومی این سازمان‌ها گفت: امکان جمع شدن همه اعضای سازمان‌های نظام مهندسی در یک سالن وجود ندارد و ما نمی‌توانیم همه آنها را یک‌جا جمع کنیم.

نایب رییس نظام مهندسی ساختمان افزود: منابع درآمدی سازمان نظام مهندسی ۵ درصد ارجاع کار نظارت به این سازمان است.

مجبوریم به قانون و ابلاغیه‌های هیأت دولت عمل کنیم

وی گفت: آماری از میزان درآمد سازمان‌های نظام مهندسی ساختمان ندارد و درآمد هر سازمان در مجمع عالی استانی آن مشخص می‌شود. بهادری افزود: در هیچ یک از سازمان‌های نظام مهندسی فساد و اختلاس وجود ندارد و اگر مشکلی به‌وجود آمده یا به دلیل سازوکارهای اداری یا آگاه نبودن اعضا به قوانین کنترل بوده است. نایب رییس نظام مهندسی ساختمان گفت: به نظام سهمیه‌ای در سازمان نظام مهندسی و نظامی که پول وارد این سازمان شود اعتقادی نداریم. وی افزود: مجبوریم به قانون و ابلاغیه‌های هیأت دولت عمل کنیم. بهادری گفت: اکنون به تعداد زیادی از سازمان‌های نظام مهندسی از جمله فارس پولی وارد نمی‌شود. محمدجواد عرفانیان‌جم، مشاور معاون مسکن وزارت راه و شهرسازی نیز در این برنامه گفت: در ساخت مسکن نیروی انسانی باید شناسنامه‌دار و صلاحیت لازم را در این زمینه داشته باشد.

مرز مسؤولیت‌ها مشخص نیست

وی افزود: مهم‌ترین موضوعی که در قانون نظام مهندسی وجود ندارد نظام مسؤولیتی است و اکنون مرز مسؤولیت‌ها مشخص نیست.

مشاور معاون مسکن وزارت راه و شهرسازی گفت: در قانون نظام مهندسی مسؤولیت‌ها براساس سهمیه و متراژ تعیین می‌شود.

عرفانیان افزود: آیین‌نامه‌های کنترل ساختمان شفاف نیست و تا زمانی که این آیین‌نامه‌ها اصلاح نشود مشکلات در مسؤولیت‌پذیری سازندگان ساختمان وجود خواهد داشت. وی اضافه کرد: امضافروشی در بخش ساخت و ساز و سازمان‌های نظام مهندسی وجود دارد که به آن سوری‌گری گفته می‌شود.

با قوانین کنونی نمی‌توانیم صادرات خدمات فنی و مهندسی داشته باشیم

مشاور معاون مسکن وزارت راه و شهرسازی گفت: در سازمان‌های نظام مهندسی ۹۰ درصد امضاها فروخته می‌شود و این اتفاق در حال روی دادن است. عرفانیان افزود: با قوانین کنونی نمی‌توانیم صادرات خدمات فنی و مهندسی داشته باشیم. وی اضافه کرد: چرا اعضای سازمان‌های نظام مهندسی از مجامع عمومی این سازمان‌ها استقبال نمی‌کنند و به عنوان نمونه در مجمع عمومی سازمان نظام مهندسی تهران که ۱۲۰ هزار عضو دارد ۲۹۳ نفر شرکت می‌کنند.

مشاور معاون مسکن وزارت راه و شهرسازی گفت: با توجه به درآمد کلان سازمان نظام مهندسی باید مشخص شود این درآمد چقدر در بهبود ساخت و ساز ساختمان در کشور مؤثر بوده است. عرفانیان افزود: سازمان‌های نظام مهندسی در مقابل هر صحبتی مبنی بر اصلاح آیین‌نامه‌های این سازمان‌ها مقاومت می‌کنند.

وی گفت: در ۳ سال گذشته هر زمان راجع به خروج پول از سازمان‌های نظام مهندسی صحبت کردیم با شدیدترین واکنش‌ها از طرف این سازمان‌ها روبه‌رو شدیم. فرشید پورحاجت، دبیر کل کانون سراسری انبوه‌سازان مسکن نیز در ارتباط تلفنی با این برنامه گفت: در حوزه ساخت مسکن و سازمان مهندسی از قانون فاصله گرفته‌ایم و در حالی که نظامات مهندسی شکل گرفته است اما نظام صنفی در این بخش هیچ چارچوب و آیین‌نامه‌ای ندارد. وی افزود: وظایف کنترل ساخت مسکن که وظیفه حکومتی است به صورت انحرافی به نظام مهندسی واگذار شده است و با عنوان نظارت تفسیر می‌شود.

قانون نظام مهندسی مصادره شده است

همچنین دبیر کل کانون سراسری انبوه‌سازان مسکن در این نشست با ارتباط تلفنی گفت: نظام سهمیه‌بندی در قانون سازمان نظام مهندسی وجود ندارد و همه این انحرافات از مصادره قانون به وسیله این سازمان است. پورحاجت افزود: وزارت راه و شهرسازی نیز در ۲۲ سال گذشته به تکالیف قانونی خود عمل نکرده است و این‌که مردم برای دریافت خدمات مهندسی به نظام مهندسی مراجعه می‌کنند انحراف از مسیر قانون است.

شفاف نبودن وظایف نظام مهندسی دلیل عملکرد ضعیف وزارت راه و شهرداری است

همچنین صدیف‌بدری، سخنگوی کمیسیون عمران مجلس نیز در ارتباط تلفنی با این برنامه گفت: سازمان‌های نظام مهندسی به جای رفع مشکلات مردم به روزمرگی دچار شده‌اند.

وی با بیان این‌که در اجرای آیین‌نامه‌ها مشکل وجود دارد؛ شفاف نبودن وظایف سازمان نظام مهندسی را به دلیل عملکرد ضعیف وزارت راه و شهرسازی، شهرداری‌ها و سازمان نظام مهندسی دانست. سخنگوی کمیسیون عمران مجلس افزود: با توجه به این‌که مهندس ناظر ۹ مرحله در روند ساخت مسکن فرم‌هایی را امضا می‌کند اما مسؤولیت‌ها همچنان مشخص نیست. صدیف‌بدری گفت: زمانی که رقم درآمد سازمان‌های نظام مهندسی اعلام نمی‌شود به معنای نبود شفافیت در این سازمان هاست.

پژواک

ایجاد ۱۰۰ شغل با ساخت هر واحد ساختمانی

عضو کمیسیون عمران مجلس گفت: برای توازن بهای مسکن در کشور نیازمند تخصصی شدن بنگاه‌های املاک هستیم تا از تعیین نرخ‌های سلیقه‌ای در بازار مسکن جلوگیری شود. به گزارش خانه‌ملت، حمیدبنایی درباره وضعیت بازار مسکن در کشور، افزود: کمیسیون‌های اقتصادی و عمران مجلس‌شورای‌اسلامی برای ساماندهی اوضاع مسکن با همکاری دولت وارد عمل شوند زیرا مسکن از جمله نیازهای اساسی تمام شهروندان تلقی می‌شود اما هم‌اکنون بازار مسکن شرایط مناسبی ندارد. عضو کمیسیون عمران مجلس‌شورای‌اسلامی گفت: برای توازن بهای مسکن در کشور ما نیازمند تخصصی شدن بنگاه‌های املاک در کشور هستیم تا از تعیین نرخ‌های سلیقه‌ای در بازار مسکن جلوگیری شود.

طرح مسکن اولی‌های دولت کارساز نبوده است

بنایی تصریح کرد: در کمیسیون عمران مجلس‌شورای‌اسلامی، پس از بررسی برای رفع مشکلات تأمین مسکن برای شهروندان به این نتیجه رسیدیم که دولت طرح جامع و مدونی را برای ساماندهی بازار مسکن ارایه دهد اما دولت طرح مسکن اولی‌ها را ارایه داده که این طرح نیز نتوانسته است معضلات بازار مسکن مهر را رفع کند. وی ادامه‌داد: طرح مسکن اولی‌ها نه تنها جایگاه مناسبی در ساماندهی مسکن پیدا نکرده، بلکه طرح موفقی نیز برای خانه‌دارشدن مستأجران به شمار نمی‌آید، زیرا با مبالغ کنونی وام‌های مسکن مستأجران نمی‌توانند خانه‌دار شوند و نرخ مسکن با وام‌های مسکن همخوانی ندارد. نماینده مردم گناباد و بجستان در مجلس‌شورای‌اسلامی، تصریح‌کرد: زمانی طرح مسکن اولی‌ها می‌تواند بازار مسکن را کارشناسی شده تنظیم اقتصادی کند که وام‌های مسکن همسو با قدرت خرید اقتصادی شهروندان و نرخ واحدهای مسکن در کشور همسو باشد، زیرا با نرخ کنونی وام‌های مسکن مستأجران نمی‌توانند از پس مابقی بهای مبلغ وام برای خرید مسکن برآیند. وی ادامه‌داد: درست است که در برخی از مناطق کشور خانه‌های خالی مشاهده می‌شود اما در برخی از مناطق کشور هم برای تأمین مسکن شهروندان با مشکلات عدیده‌ای روبه‌رو شده‌ایم، بنابراین دولت برای ساماندهی مسکن باید ورود قاطعانه داشته باشد.

ایجاد ۱۰۰ شغل با ساخت هر واحد ساختمانی در حوزه مسکن

عضو کمیسیون عمران مجلس، تصریح‌کرد: با ساخت هر واحد ساختمانی می‌توان ۱۰۰ فرصت شغلی ایجاد کرد و این امر بدین معنا است که با رونق مسکن در کشور صنایع وابسته به مسکن نیز متحول می‌شود. بنایی افزود: یکی دیگر از محورهایی که باید در زمینه توسعه مسکن از آن غافل نشد، بحث بهسازی و ساماندهی توسعه روستاها است و در این راستا طبق برنامه ششم توسعه بنیاد مسکن باید سالیانه ۲۰۰ هزار واحد مسکونی را در روستاها احداث کند اما بنیاد مسکن نتوانسته است، واحدهای ساختمانی در روستاها احداث کند البته امکان دارد تقاضا نیز برای ساخت مسکن در روستاها، پایین تر از ۲۰۰ هزار واحد مسکونی باشد که این امر نیازمند بررسی است. نماینده مردم گناباد و بجستان در مجلس‌شورای‌اسلامی، تصریح‌کرد: تعیین نرخ‌های سلیقه‌ای از بازار مسکن باید رخت ببندد اما متأسفانه تاکنون در این راستا عملکرد مناسبی نداشتیم، بنابراین باید دولت لایحه‌ای را به مجلس‌شورای‌اسلامی بیاورد که بنگاه‌هایی که تنها در حوزه مسکن کاسبی می‌کنند، اصلاح شوند و به سمت محورهای تخصصی در تعیین اجاره بهای مسکن حرکت کنند.

نرخ اجاره بهای مسکن باید با مصوبات قانونی مشخص شود

بنایی با بیان این‌که نرخ اجاره بهای مسکن باید با مصوبات قانونی مشخص شود، تصریح‌کرد: موقعیت مکانی، سال ساخت مسکن باید در اجاره بهای مسکن مشخص شود تا نرخ‌های مسکن در مناطق مختلف با یک نرم منطقی تعیین شود تا علاوه بر مستأجران، مالکان نیز بتوانند از تبادلات تجاری بازار مسکن راضی باشند.

بهبود اوضاع مسکن نیازمند حرکت جهادی و انقلابی است

وی با بیان این‌که بهبود اوضاع مسکن نیازمند حرکت جهادی و انقلابی است، افزود: خروج از رکود مسکن نیازمند همیاری و همکاری تمام دستگاه‌های اجرایی است.

۱۲ هزار کیلومتر خطوط ریلی موجود پاسخگو نیست

عضو هیأت رییسه کمیسیون عمران در مجلس با بیان این‌که سرمایه‌گذاری در توسعه حمل و نقل خطوط ریلی سودده نیست، با این حال کشور به توسعه ۱۰ هزار کیلومتری در این بخش دارد.

به گزارش خانه‌ملت، شادمهر کاظم‌زاده با اشاره به این‌که در برنامه ششم توسعه و سند چشم‌انداز اهدافی برای توسعه خطوط ریلی در نظر گرفته شده است، اظهارداشت: از آنجایی که حمل و نقل ریلی در بخش مسافرتی و باری بسیار به صرفه‌تر از حمل و نقل جاده‌ای است و میزان مصرف انرژی در آن یک سوم حمل و نقل جاده است در قوانین بالادستی به توسعه خطوط ریلی تأکید بیش‌تری شده است. عضو هیأت رییسه کمیسیون عمران در مجلس‌شورای‌اسلامی با بیان این‌که پروژه‌های عمرانی به اعتبارات بالایی نیاز دارند، ادامه‌داد: در حال حاضر ۶۰۰ هزار میلیارد تومان پروژه عمرانی برای کشور طراحی شده که توسعه خطوط ریلی یکی از این پروژه‌ها است که دولت به تنهایی از عهده تأمین اعتبار آن بر نمی‌آید. نماینده مردم دهلران در مجلس دهم شورای اسلامی با بیان این‌که حداقل به ۱۰ هزار کیلومتر خطوط ریلی نیاز داریم، گفت: در حال حاضر ۱۲ هزار کیلومتر خطوط ریلی در کشور وجود دارد که پاسخگوی نیاز حمل و نقل مسافر و بار نیست و همین امر باعث می‌شود تا از موقعیت استراتژیک کشور در زمینه ترانزیت بی‌بهره بمانیم. وی با تأکید بر این‌که کشورهای همسایه در حوزه حمل و نقل ریلی و ترانزیتی سرمایه‌گذاری می‌کنند، بیان‌داشت: اگر ظرف چند سال آینده ایران در زمینه حمل و نقل ریلی توسعه پیدا نکند موقعیت ترانزیتی خود را در منطقه از دست می‌دهد و کشورهای همسایه مسیرهای دیگری برای دسترسی به اروپا و نقاط دیگر جهان را جایگزین خواهند کرد. این نماینده مجلس با بیان این‌که حمل و نقل ترانزیت یکی از منابع کسب درآمد کشورها است، گفت: اگر هر چه سریع‌تر خط راه‌آهن بندر چابهار به سمت افغانستان تکمیل نشود، هم محرومیت منطقه برطرف نمی‌شود و هم افغانستان کشور پاکستان را برای اتصال به اروپا انتخاب می‌کند. کاظم‌زاده در ادامه گفت‌وگو با خانه‌ملت، با بیان این‌که قوانین به خوبی به توسعه حمل و نقل ریلی پرداخته است، اظهارداشت: در این زمینه در بخش اجرا به دلیل عدم تأمین اعتبار و سرمایه‌گذاری با مشکل روبه‌رو هستیم، دولت هر چه توان داشته است در این مسیر گذاشته اکنون باید فرصتی برای حضور سرمایه‌گذار بخش خصوصی در کشور فراهم شود و از طریق فاینانس توسعه حمل و نقل ریلی را به سرانجام برسانیم.

اهمیت جاده ابریشم در گرو توسعه حمل و نقل ریلی

وی با بیان این‌که استان‌های غربی به شبکه ریلی کشور متصل نیستند، بیان‌داشت: استان‌های غربی شاهد بیش‌ترین تردد انسانی به کشور عراق هستند به خصوص در ایام اربعین شاهد سفر به چند میلیون ایران به عراق هستیم اما هیچ کدام از استان‌های غربی راه‌آهن ندارد و این باعث می‌شود که اهمیت جاده ابریشم که به نام ایران است به کشورهای دیگر انتقال پیدا کند.

این نماینده مجلس با اشاره به دیدار رؤسای جمهوری ایران، روسیه و آذربایجان، گفت: رؤسای جمهور روسیه و آذربایجان خواستار تکمیل هر چه زودتر خط راه‌آهن آستارا به رشت هستند چرا که ریل کشی آنها تا مرز آذربایجان به اتمام رسیده و برای دسترسی به سمت دیگر جهان نیاز است تا خطوط راه‌آهن آستارا به رشت، رشت به قزوین و تهران تکمیل شود.

سرمایه‌گذاری در توسعه حمل و نقل عمومی مطمئن و سودده نیست

کاظم‌زاده با بیان این‌که تکمیل خطوط راه‌آهن جنوب شرق، غرب و شمال کشور در اولویت تکمیل خطوط ریلی هستند، ادامه داد: اما با توجه به مشکلات در تأمین مالی دولت از عهده اعتبارات این پروژه‌ها بر نمی‌آید و نیازمند حضور بخش خصوصی هستیم با این حال بازگشت سرمایه در این بخش به نحوی نیست که سرمایه‌گذار با اطمینان حضور پیدا کند. عضو هیأت رییسه کمیسیون عمران در مجلس‌شورای‌اسلامی اظهارداشت: سود سرمایه‌گذاری در خطوط ریلی بسیار پایین و بازگشت آن مطمئن نیست با این حساب دولت باید از دریافت مالیات در زمینه فروش سوخت و خودرو و افزایش تعرفه استفاده از خطوط ریلی منابعی برای بازگشت سود سرمایه‌گذاران را ایجاد کند تا شاهد حضور بخش خصوصی در توسعه حمل و نقل ریلی باشیم.

اساسنامه شرکت قطارهای حومه‌ای، مسافر پاستور شد

عضو هیأت مدیره شرکت راه‌آهن جمهوری اسلامی ایران با بیان این‌که اساسنامه شرکت قطارهای حومه‌ای برای تصویب به دولت ارسال شده است، گفت: سهم ۱۰ درصدی راه‌آهن از فروش گازوئیل با تشکیل این شرکت به قطارهای حومه‌ای اختصاص می‌یابد. به گزارش مناقصه‌مزایده به نقل از روابط عمومی راه‌آهن جمهوری اسلامی ایران، سعید رسولی اظهارداشت: در برنامه ششم مصوب شده شرکت قطارهای حومه‌ای در زیر مجموعه شرکت راه‌آهن ایران تأسیس شود که پیش‌نویس اساسنامه آن تنظیم و به دولت ارسال شد و امیدواریم در زمان مقرر در قانون، اساسنامه تصویب و این شرکت تأسیس شود.

چالش‌های توسعه قطارهای حومه‌ای در کشور

وی بیان کرد: شکل گیری شرکتی که وظیفه آن بخشی در شهرداری‌ها به عنوان شرکت قطارهای شهری و حومه بود، کمی مشکل به نظر می‌رسید اما در زمان بررسی این حکم در مجلس، از نظر قانونی به‌طور مفصل و هوشمندانه درباره آن بحث و تنظیم شد. رسولی اظهارداشت: با این حکم از برنامه ششم، دست شهرداری‌ها برای انجام طرح‌های قطارهای حومه‌ای در این قانون بسته نیست و از همکاری هر بخشی که امکان ورود و اجرا در حوزه قطارهای حومه‌ای دارد، استقبال می‌شود. عضو هیأت مدیره شرکت راه‌آهن جمهوری اسلامی ایران بیان کرد: براساس قانون، شهرداری‌ها فقط می‌توانند در شهرها و حریم شهرها هزینه کنند و اگر قطار حومه‌ای از مرز شهری عبور کند، هزینه‌های آن با محدوده شهر بعدی شراکتی خواهد بود. وی یکی از مشکلات توسعه نیافتن قطار حومه‌ای در کشور را نبود همکاری لازم بین شهرداری‌ها و وزارت راه در گذشته ذکر کرد و افزود: برای نمونه قطار تهران - ورامین - گرمسار پیش از این در اختیار وزارت راه بود، سپس به شهرداری موکول شد و بار دیگر مسؤولیت آن به راه‌آهن واگذار شد؛ در حالی که چنین طرح‌هایی ملی و خارج از حریم شهر محسوب می‌شود، ما در قانون تعریف روشنی برای حومه نداریم.

مزایای توسعه قطارهای حومه‌ای

رسولی گفت: قطار حومه‌ای در کنار کاهش مصرف سوخت، در کاهش تلفات رانندگی (بسیاری از تصادفات در حومه شهرها رخ می‌دهد) و همچنین کاهش آلاینده‌های زیست‌محیطی نقش مهمی دارد زیرا روزانه حدود ۵۴۰ هزار خودرو از حومه تهران وارد تهران و همین تعداد نیز در بعدازظهر از تهران خارج می‌شود.

عضو هیأت مدیره راه‌آهن اظهارداشت: اگر امکان جابه‌جایی این تعداد مسافر خودروها از طریق شبکه ریلی فراهم شود و همین ۵۴۰ هزار دستگاه خودرو روزانه وارد تهران نشود، در کاهش آلودگی پایتخت، کاهش مصرف سوخت، کاهش تلفات رانندگی و کاهش ترافیک، به ارقام بزرگی دست خواهیم یافت.

وجود قطارهای حومه‌ای در ۱۹ مسیر ریلی

عضو هیأت مدیره شرکت راه‌آهن جمهوری اسلامی ایران با یادآوری این‌که راه‌آهن در بیش از ۱۹ مسیر قطار حومه‌ای فعال دارد، ابراز امیدواری کرد با تشکیل شرکت قطارهای حومه‌ای و طی مراحل قانونی تصویب اساسنامه آن، شرایطی فراهم شود تا سرمایه‌گذاری بخش غیردولتی برای تأمین ناوگان حومه‌ای نظیر ریل‌باس، افزایش یافته و فواصل اعزام قطارها کاهش یابد تا بدین ترتیب شهروندان اطراف کلان‌شهرها به راحتی از قطارهای حومه استفاده کنند. رسولی گفت: در ایران سهم حمل‌ونقل حومه‌ای در جابه‌جایی‌ها دو درصد است، درحالی که در اروپا و کشوری مثل آلمان این رقم ۵۵ درصد است و ما امیدواریم با اقدامات صورت گرفته برای تحقق هدف سهم ۲۰ درصدی راه‌آهن در جابه‌جایی مسافر، از قطارهای حومه‌ای استفاده زیادی داشته باشیم.

هدررفت ۱۳۰ هزار میلیارد ریال طی ۵ سال منابع به‌خاطر غفلت از حمل و نقل ریلی

عضو هیأت مدیره راه‌آهن درباره حمایت دولت از سرمایه‌گذاران قطارهای حومه‌ای و تأمین مابه‌التفاوت نرخ واقعی و فعلی بلیت قطارهای حومه‌ای توضیح‌داد: ضروری است به این موضوع توجه شود که بخش غیردولتی قطعاً بدون حمایت پیش نخواهد رفت و انتظار ارایه خدمات بهتر و باکیفیت‌تر از بخش خصوصی در نبود حمایت، امری غیرواقعی است. رسولی ادامه‌داد: وقتی سیاست‌های کلی اصل ۴۴ قانون اساسی اجرا شد و شرکتی غیردولتی، واگن وارد ناوگان کرد، چطور می‌توان تکلیف کرد که بین تهران تا کرج ۱۵۰۰ تومان بابت یک صندلی قطار دریافت کنند و مابه‌التفاوت نرخ هم توسط همان شرکت پرداخت شود؟ به هر حال آنها هم به عنوان یک بنگاه اقتصادی باید توجیه داشته باشند و در همه دنیا حمل و نقل به ویژه حومه، مورد حمایت دولت قرار دارد. وی کاهش تلفات تصادفات، کاهش مصرف سوخت و کاهش تولید آلاینده زیست‌محیطی را ۳ توجیه اصلی توسعه ریلی عنوان کرد و گفت: عددی که برای منافع حاصل از این مدل حمل‌ونقلی نسبت به دیگر مدل‌ها به‌خصوص جاده‌ای حساب می‌کنند، این است که جابه‌جایی هر تُن کیلومتربار توسط راه‌آهن ۷۵۶ ریال سود دارد.

به گفته وی، در همین سال‌ها در مسیرهای موازی با ریل ۲۴۲ میلیون تن بار ریل پسند جابه‌جا شده است، یعنی باری که امکان انتقال آن با ریل وجود داشته است؛ این ۲۴۲ میلیون تن با فرض رقم ۷۵۶ ریال به عدد ۱۳۰ هزار میلیارد ریال هزینه می‌رسیم، در حالی که این اگر به ریل منتقل شده بود، این میزان عایدی و یا صرفه‌جویی در منافع اقتصادی کشور داشتیم.

Wednesday ■ 18.Oct.2017 ■ Vol.13 ■ No.2266

چهارشنبه ۲۶ مهر ۱۳۹۶ ■ ۲۷ محرم ۱۴۳۹ ■ سال سیزدهم ■ شماره ۲۲۶۶

۲ روزنامه در یک روزنامه ۱۲ صفحه روزنامه چاپی(صبح) و ۸۰ صفحه روزنامه الکترونیک(عصر)

بررسی تغییرات در قرارداد بعد از اتمام مناقصه

علی قره‌داغلی (۱۳ تیر ۱۳۹۶) - به روال شماره‌های اخیر، به طرح یک سؤال در خصوص قانون مناقصات و ارایه پاسخ آن پرداخته‌ایم. شرح آن پیش روی شماست.

***

اگر بعد از برگزاری مناقصه و انتخاب برنده و انعقاد قرارداد با او متوجه شویم که می‌بایست تغییراتی در مشخصات فنی اسناد مناقصه و بالتبع قرارداد دهیم و کالا را با مشخصات جدید تحویل بگیریم و پیمانکار هم به این موضوع راضی باشد و در زمان قانونی مناقصه نیز به نوعی موضوع را به کارفرما اعلام کرده باشد؛ آیا راهکار قانونی در این زمینه وجود دارد؟

پاسخ: با توجه به بند ۲ ماده ۱۰ آیین‌نامه معاملات دولتی «دستگاه مناقصه‌گزار اختیار دارد مقدار کالا یا کار مورد معامله را تا ۲۵ درصد افزایش یا کاهش دهد مشروط بر این که کلیه محاسبات فنی نسبت به این افزایش یا کاهش متناسباً رعایت و تطبیق نماید.» لذا اگر تغییرات در این قالب بگنجد بر دلیل شرط ضمن عقد بودن چنین اختیاری برای کارفرما، ایرادی در تغییر نخواهد بود.

اما با توجه به فراز آخر ماده ۸ آیین‌نامه معاملات دولتی «منظور داشتن امتیازات جدید برای برنده مناقصه هنگام انعقاد قرارداد یا اجرای قرارداد به هر عنوان ممنوع می‌باشد» لذا اگر این تغییرات که ممکن است در زمان انعقاد قرارداد یا در زمان اجرای آن رخ دهد چنانچه مشمول امتیاز جدیدی که عقلاً تصور منفعتی برای برنده یا ضرری برای کارفرما در آن وجود داشته باشد، ممنوع بوده و از موجبات ابطال قرارداد بر اثر عدم رعایت تشریفات مندرج در قوانین برای انعقاد قراردادهای تشریفاتی حقوق عمومی است، لذا باید نسبت به لغو مناقصه به دلیل تغییر در ماهیت ایجاب اقدام نمود و مناقصه‌ای جدید برگزار کرد یا این که با استفاده از روش ترک تشریفات مناقصه، اقدام به انعقاد قرارداد با تغییرات مدنظر نمود. چه آن که براساس متن سؤال درخواست تغییر در مشخصات از قبلِ توسط مناقصه‌گر در طول فرایند مناقصه صریحاً یا تلویحاً به اطلاع مناقصه‌گزار رسیده است. لذا اگر کارفرما تغییری در مفاد قرارداد ایجاد نماید، سوء نیت وی در منظور داشتن امتیازات جدید برای برنده قابل احراز خواهد بود.

البته این عبارت در بند ۱۴ ماده ۳۱ همان آیین‌نامه به شکلی دیگر برای تنظیم قراردادهای عمومی بیان شده است: «سایر شرایط که مورد توافق طرفین معامله قرار گیرد مشروط بر آن که متضمن امتیازاتی علاوه بر آنچه در شرایط مناقصه ذکر شده برای فروشنده نباشد.» لذا باید توجه داشت حتی اگر این تخصیص امتیاز برای خود کارکنان دستگاه اجرایی شخصاً منفعتی نداشته باشد ولی متضمن نفع با عنوان حق‌الزحمه جدید برای پیمانکار خواهد بود بنابراین مشمول ماده ۶۰۳ قانون مجازات اسلامی خواهد شد یعنی، چنانچه «هر یک از کارمندان و کارکنان ... تحت هر عنوانی اعم از ... حق‌الزحمه و حق‌العمل ... برای ... دیگری نفعی ... از طریق توافق یا تفاهم ... منظور دارد ... به تأدیه دو برابر وجوه و منافع حاصله از این طریق محکوم می‌شود و در صورتی که عمل وی موجب تغییر در مقدار یا کیفیت مورد معامله یا افزایش قیمت تمام شده آن گردد به حبس از ۶ ماه تا ۵ سال و یا مجازات نقدی از ۳ تا ۳۰ میلیون ریال نیز محکوم خواهد شد». همچنین براساس بند الف ماده ۱ قانون ارتقاء سلامت نظام اداری و مقابله با فساد مصوب سال ۹۰ «هرگونه فعل یا ترک فعلی ... که توسط هر شخص حقیقی یا حقوقی به صورت فردی، جمعی یا سازمانی که عمداً و با هدف کسب هرگونه منفعت یا امتیاز مستقیم یا غیرمستقیم برای خود یا دیگری، با نقض قوانین و مقررات کشوری انجام پذیرد یا ضرر و زیانی را به اموال، منافع، منابع یا سلامت و امنیت عمومی و یا جمعی از مردم وارد نماید نظیر: رشاء، ارتشاء، اختلاس، تبانی، سوءاستفاده از مقام یا موقعیت اداری، سیاسی، امکانات یا اطلاعات، دریافت و پرداخت‌های غیرقانونی از منابع عمومی و انحراف از این منابع به سمت تخصیص‌های غیرقانونی، جعل، تخریب یا اختفاء اسناد و سوابق اداری و مالی» فساد تعریف شده است و براساس ماده ۱۳ همین قانون «کلیه مسؤولان دستگاه‌ها... موظفند بدون فوت وقت از شروع یا وقوع جرایم، مراتب را به مقامات قضایی و اداری رسیدگی‌کننده به جرایم و تخلفات گزارش نمایند وگرنه علاوه بر حبس از ۶ ماه تا دو سال به انفصال موقت از ۶ ماه تا دو سال محکوم خواهند شد.»

با این حال حتی اگر افراد دستگاه اجرایی را با توجه به عدم احراز عنصر معنوی مشمول جرم مذکور ندانیم مطابق ماده ۹۱ قانون خدمات مدیریت کشوری «سوءاستفاده از مقام اداری ممنوع می‌باشد» و تغییر مفاد قرارداد برخلاف قانون متضمن معنی سوءاستفاده از مقام اداری است که خود جرمی مستقل می‌باشد مضافاً این‌که مطابق ماده ۹۲ همان «مدیران و سرپرستان بلافصل، مسؤول نظارت و کنترل و حفظ روابط سالم کارمندان خود در انجام وظایف محوله می‌باشند و در مورد عملکرد آنان باید پاسخگو باشند. در صورتی که کارمندان مزبور با اقدامات خود موجب ضرر و زیان دولت گردند و یا تخلفاتی نظیر رشوه و یا سوءاستفاده در حیطه مدیریت مسؤولین مزبور مشاهده و اثبات گردد، علاوه بر برخورد با کارمندان خاطی با مدیران و سرپرستان کارمندان (حسب مورد) نیز که در کشف تخلف یا جرایم اهمال نموده باشند مطابق قوانین مربوط، با آنان رفتار خواهد شد.

کانال و گروه‌های تخصصی
@aliqarahdaghli

معاون اول رییس‌جمهوری

ایران را با صادرات غیرنفتی اداره خواهیم کرد

معاون اول رییس‌جمهوری گفت: ۵۰ میلیارد دلار صادرات غیرنفتی ایران نشان از حضور فعال آن در بازارهای بین‌المللی است و اگر شرایط مناسب‌تر و تولیدها بهتر شود، در سال‌های آینده قادر خواهیم بود کشور را با تولیدات غیرنفتی اداره کنیم.

به گزارش ایرنا، اسحاق‌جهانگیری در آیین روز جهانی استاندارد که در سالن اجلاس سران برگزار شد با تأکید بر این‌که اقتصاد کشور در مسیر خوبی قرار گرفته است، افزود: با برنامه‌های درستی که در اقتصاد مقاومتی پیگیری کردیم، این سیاست‌ها اثر خود را گذاشته است. وی افزود: مهم‌ترین دستاورد اقتصادی کشور ثبات اقتصادی است که حاکم شده است.

معاون اول رییس‌جمهوری تصریح‌کرد: مهم‌ترین هدف‌گذاری ما از سال ۹۲ این بود که در مرحله اول اقتصاد کشور برای فعال اقتصادی قابل پیش‌بینی باشد و فعال اقتصادی نسبت به آینده خود دلواپس نباشد و ریسک بالایی پیش روی خود نبینند. جهانگیری اظهار کرد: در مقطعی در یکی از کشورهای دوست ۲۲ میلیارد دلار پول کشور را سپرده‌گذاری کردیم و به آنها اعلام کردیم ۱۸ میلیارد دلار به ما فاینانس بدهید، در کجای دنیا این‌گونه است.

وی همچنین گفت: امروز فاینانس‌هایی که گرفته می‌شود با یک برگه است که وزیر اقتصاد پای آن را امضا می‌کند، این بدین معنی است که من تضمین می‌کنم شما این پول را به ایران پرداخت کنید، دیگر پول را در جایی نمی‌گذاریم.

معاون اول رییس‌جمهوری افزود: طبق قراردادهایی که تاکنون امضا کردیم ۲۵ میلیارد دلار سطح فاینانس‌های است که دنیا به ایران داده است.

جهانگیری یادآورشد: با برنامه‌های صحیحی که در زمینه اقتصاد مقاومتی پیگیری کردیم امروز می‌توانیم بگوییم اقتصاد ما در مسیر خوبی قرار گرفته است.

وی ادامه‌داد: تراز تجاری کشور رو به مثبت است و باید به دوره ثبات تراز برسیم. معاون اول رییس‌جمهوری همچنین گفت: بنگاه‌های تولیدی برای حضور قدرتمند در بازارهای داخلی کشور نیازمند تولید محصولاتی قابل رقابت هستند. زیرا بازار امروز کشور بازاری ایزوله و انحصاری نیست که بتوان هر کالایی را با هر قیمت و کیفیتی عرضه کرد و مردم مجبور به خرید آن باشند.

جهانگیری با بیان این‌که شرایط اقتصادی کشور امروز در مسیر صحیحی قرار گرفته است، افزود: متأسفانه نقدها در فضای رسانه‌ای با بررسی وضعیت چند بنگاه ارایه شده و فضای اقتصادی کشور سیاه نشان داده می‌شود.

وی ادامه‌داد: رسانه‌ها با درج چند خبر درباره چند بنگاه اقتصادی نتیجه‌گیری می‌کنند که وضع صنعت به‌هم ریخته یا اقتصاد کشور از بین رفته است. در حالی که در ایران چندصد هزار بنگاه صنعتی مشغول فعالیت هستند.

وی یادآورشد: در همه کشورهای پیشرفته نیز شاهد ورشکستگی برخی بنگاه‌های اقتصادی هستیم اما کسی نمی‌گوید که اقتصاد آنها از هم پاشیده و وضعیت نامطلوبی دارند. معاون اول رییس‌جمهوری به جلسه روز گذشته اقتصاد مقاومتی و گزارش سازمان برنامه و بودجه کشور درباره مهم‌ترین شاخص‌های کلان اقتصادی اشاره‌کرد و گفت: مهم‌ترین دستاورد اقتصادی سال‌های اخیر بازگشت ثبات و آرامش به اقتصاد کشور بوده است.

جهانگیری با ابراز تأسف از اظهارات کسانی که بدون توجه به این واقعیات میزان جذب فاینانس در دولت تدبیر و امید را زیر سؤال می‌برند، گفت: در حال حاضر ۲۵ میلیارد دلار خط فاینانس جذب شده و چندین میلیارد دلار هم تفاهمنامه امضا شده و ما این میزان را تا وقتی که نهایی نشده اعلام نخواهیم کرد. وی در ادامه به قرارداد ۵ میلیارد دلاری شرکت توتال در زمینه نفت و گاز و تبادل ۴۰ میلیارد دلاری فناوری میان ایران و شرکت‌های خارجی اشاره و اظهارکرد: رشد اقتصادی کشور براساس گزارش مرکز آمار ۹ درصد و براساس گزارش بانک مرکزی بیش از ۱۲ درصد بوده و اگر کسی به آمارهای مراکز رسمی کشور توجه ندارد، براساس گزارش صندوق بین‌المللی پول که در آمریکا است بیش از ۱۲ درصد بوده است که البته عده‌ای این میزان رشد در سال گذشته را به خاطر افزایش درآمدهای نفتی می‌دانند اما در ۳ ماهه اول امسال نیز رشد اقتصادی به عدد ۷,۷ درصد رسیده است.

جهانگیری همچنین گفت: رشد سرمایه‌گذاری خارجی که سال‌ها منفی بود در ۳ ماهه چهارم سال ۹۵ به بیش از ۶ درصد و در ۳ ماهه اول سال ۹۶ به بالای ۷ درصد رسید. تورم نیز که روند تک‌رقمی‌اش تداوم داشته و براساس آمارها بیش از ۷۰۳ هزار شغل در فصل بهار و ۷۹۵ هزار شغل در فصل تابستان ایجاد شده است.

وی افزود: صاحبنظران در همه کشورها براساس آمارهای رسمی اقتصاد کشور را تحلیل می‌کنند و نباید براساس ذهنیات در مورد اقتصاد کشوری را داوری کرد.

معاون اول رییس‌جمهوری خاطرنشان کرد: ما برای حمایت از تولید داخلی کشور سال گذشته ۱۸ هزار میلیارد تومان و امسال ۳۰ هزار میلیارد تومان اختصاص دادیم تا واحدهای کوچک و متوسط و واحدهای نیمه تمام بخش خصوصی که بالای ۶۰ درصد پیشرفت فیزیکی داشته‌اند از تسهیلات استفاده کنند.

جهانگیری تأکیدکرد: ما راهی جز این برای حمایت تولید داخلی نمی‌شناسیم راهی که منجر به اتصال تولیدکننده به بازار، دسترسی صنایع به منابع داخلی و حل مسایل درونی بنگاه‌ها می‌شود، بنابراین اگر کسی راه بهتری می‌شناسد بگوید.

معاون اول رییس‌جمهوری یادآورشد: ما شعار تولید و اشتغال را که شعار امسال بود در سرلوحه کار دولت قرار داده‌ایم و معتقدیم در این زمینه اقدامات خوبی انجام داده‌ایم که توانسته اقتصاد ایران را مقاوم‌تر کند.

جهانگیری همچنین گفت: در ۵ سال گذشته دو شوک بزرگ به اقتصاد ایران وارد شد یکی شوک بهای نفت بود. ما نفت می‌فروختیم در همین دولت دکتر روحانی بشکه‌ای بالای ۱۰۰ دلار در سال ۹۴ نفت بشکه‌ای کم‌تر از ۳۰ دلار فروختیم. وی افزود: آنهایی که با عدد و رقم سر و کار دارند می‌دانند که منبع مهم درآمد کشور نفت است، بنابراین وقتی که قیمت نفت این‌گونه شدت پیدا می‌کند و پایین می‌آید باید همه شاخص‌های اقتصادی مثل تورم قیمت ارز به هم بریزد اما آیا کسی در سال گذشته یا بخشی از سال ۹۴ که چنین اتفاقی شدیدی در کشور افتاد آن را احساس کرد.

معاون اول رییس‌جمهوری تأکیدکرد: اقتصاد کشور مقاوم شده البته نه کامل اما به سمت مقاوم شدن حرکت کرده است.

جهانگیری همچنین گفت: چندین ماه است که درباره سخنرانی رییس‌جمهوری آمریکا تبلیغ می‌شود که ترامپ استراتژی جدیدی در خصوص ایران بیان خواهد کرد، گفت: انتظار این بود که بعد از این سخنان از سوی رییس‌جمهوری آمریکا بتواند پیش از اجرایی شدن به لحاظ روانی آثار خود را در اقتصاد ایران بگذارد که اما این‌گونه نشد.

وی به سخنرانی ترامپ اشاره کرد و افزود: ترامپ با بدترین لحن، توهین‌آمیزترین واژه‌ها و سخیف‌ترین کلمات علیه ایران صحبت کرد اما چرا اقتصاد کشور تکان نخورد، چرا کسانی که عددهای نجومی راجع به قیمت ارز پیش‌بینی می‌کردند اتفاق نیفتاد، چرا بازار سرمایه که سریع‌تر از همه جا اثرپذیر است روی آن تأثیر نگذاشت؟

معاون اول رییس‌جمهوری ادامه‌داد: این به خاطر آن بود که ملت ایران به آینده کشورش امیدوار است. ملت ایران به توان دولت خود امیدوار است. می‌دانند مدیرانی در عرصه مسؤولیت قرار دارند که قادر هستند کشور را در شرایط سخت اداره کنند.

جهانگیری ادامه‌داد: ملت ایران دستپاچه نشد و کار غیرطبیعی از ملت ایران سر نزد و خیلی عادی به این سخنان بی‌اعتنایی کردند آمریکایی‌ها باید از حرکت ملت ایران یاد بگیرند و بفهمند که با چه ملتی طرف هستند.

چرتکه

یک مسؤول در وزارت اقتصاد

۷ هزار تریلیون ریال اموال و دارایی دولت شناسایی و ثبت شد

مدیرکل اموال دولتی و اوراق بهادار وزارت اموراقتصادی و دارایی گفت: تاکنون ۷ هزارتریلیون ریال (۷ هزار، هزار میلیارد ریال) اموال و دارایی دستگاه‌های دولتی در سامانه جامع اموال و دارایی‌های دولت (سادا) به ثبت رسیده است.

به گزارش ایرنا، فریدون‌قربان‌پور افزود: پیش‌بینی می‌شود دو برابر این رقم اموال و دارایی دولت تاکنون در این سامانه به ثبت نرسیده است.

وی با بیان این‌که از سال ۹۴ تاکنون ۳۵۰ هزار رکورد اطلاعاتی اموال و دارایی دستگاه‌های دولتی در این سامانه ثبت و طبقه‌بندی شده است، گفت: سهولت رصد اموال و دارایی‌های دولت از مزیت‌های راه‌اندازی این سامانه در کشور است.

قربان‌پور گفت: همه دارایی‌های دولت از بودجه عمومی و بیت‌المال خریداری شده و ارزش‌گذاری و ساماندهی این اموال در سیستم حسابداری و ارایه تراز مالی برای دولت بسیار ضروری است.

مدیرکل اموال دولتی و اوراق بهادار اظهارداشت: اکنون ۳۴۰۰ دستگاه اجرایی و دولتی برای ثبت اطلاعات اموال و دارایی‌های خود به این سامانه وصل هستند و به تدریج اطلاعات مربوط به اموال و دارایی‌های خود را در این سامانه ثبت می‌کنند.

وی یادآورشد: با ثبت این اطلاعات بخش زیادی از اموال و دارایی دولتی که دستگاه‌ها اجرایی به صورت مناسب از آنها استفاده نمی‌کنند، شناسایی و با رهاسازی این اموال و یا استفاده بهینه از آنها، صرفه‌جویی‌های زیادی در بودجه عمومی کشور به‌دست می‌آید.

این مقام مسؤول اظهارداشت: متأسفانه برخی از دستگاه‌های اجرایی به این مسأله به صورت بخشی نگاه می‌کنند، غافل از این‌که اموال و دارایی‌های آنها به دولت اختصاص دارد و نبود اطلاعات کاملی در این زمینه تاکنون هزینه‌های زیادی را به بودجه عمومی کشور تحمیل کرده است.

وی خواستار شناسایی و مستندسازی اموال دولتی در سطح کشور شد و گفت: به همین منظور علاوه بر این‌که خزانه املاک و مالکیت دولت در وزارت امور اقتصادی و دارایی فعال شده، همزمان در ۳۱ استان نیز این خزانه فعال است تا با جمع‌آوری این اطلاعات تمام دستگاه‌های اجرایی به‌درستی با هزینه‌کرد مناسب، نسبت به این اموال ارزش‌آفرینی کنند.

برگزاری همایش مدیریت دارایی‌های دولتی

قربان‌پور در ادامه از برگزاری همایش ملی مولدسازی و مدیریت دارایی‌های دولتی خبر داد و گفت: این همایش با حضور مسؤولان، کارشناسان، متخصصان و اساتید در ۳۰ مهرماه سال جاری در سالن همایش‌های رازی برگزار می‌شود.

به گفته وی، اموال و دارایی‌های دولت بسیار گسترده هستند و جا دارد با اصلاح قوانین و مقررات ضمن شناسایی این اموال در ماهیت استفاده از آنها نیز تجدیدنظر شود تا به تدریج شاهد استفاده بهینه از اموال دولتی در وزارتخانه‌ها، شرکت‌های دولتی و نهادهای عمومی کشور باشیم.

به گزارش ایرنا، سامانه جامع اطلاعات اموال دستگاه‌های اجرایی (سادا) اسفند ماه سال ۹۴ به منظور تشکیل بانک اطلاعات جامع از دارایی‌های دستگاه‌های اجرایی، طراحی و پیاده‌سازی شد.

این سامانه قرار است اطلاعات اموال غیرمنقول در اختیار وزارتخانه‌ها، مؤسسات دولتی و شرکت‌های دولتی را گردآوری کند و امکان مدیریت این دارایی‌ها را برای دولت فراهم نماید.

کوتاه‌اقتصادی

امکان دسترسی یکسان به اطلاعات قراردادها و مناقصات در سامانه مدیریت پروژه

معاون وزیر صنعت، معدن و تجارت گفت: امسال برای بنگاه‌های کوچک و متوسط دو میلیارد دلار صادرات پیش‌بینی شده بود که در ۶ ماهه نخست امسال ۸۰۰ میلیون دلار آن محقق شد. به گزارش ایرنا، علی‌یزدانی در حاشیه رونمایی از سامانه «مدیریت طرح و پروژه» که در محل سازمان صنایع کوچک و شهرک‌های صنعتی برگزار شد، در جمع خبرنگاران افزود: پیش‌بینی ما این است که با توجه به وجود هزار بنگاه صادراتی در کشور، تا پایان سال ۱۰۰ درصد این برنامه محقق شود.

وی درباره مشوق‌های صادراتی نیز گفت: یکی از مشوق‌های صادراتی، نرخ تسهیلاتی کم‌تر از دو درصدی صندوق توسعه ملی برای بنگاه‌های تولیدکننده با هدف صادرات محصولات است.

مدیرعامل سازمان صنایع کوچک و شهرک‌های صنعتی افزود: بانک توسعه صادرات نیز مکلف است که بیش‌تر منابع خود را با نرخ کم‌تر از ۶ درصد به بنگاه‌هایی که در حوزه صادرات و در قالب خدمات فنی و مهندسی فعالیت می‌کنند، تخصیص دهد.

ایجاد تقارن اطلاعاتی ویژگی بارز دولت الکترونیک است

حمید امانی، رییس امور صنعت و معدن سازمان برنامه و بودجه نیز در جمع خبرنگاران به تبیین ویژگی‌های سامانه «مدیریت طرح و پروژه» پرداخت و با بیان این‌که ویژگی بارز دولت الکترونیک ایجاد تقارن اطلاعاتی است، گفت: سامانه مدیریت طرح و پروژه سبب می‌شود همه افراد دسترسی یکسان به اطلاعات قراردادها و مناقصه‌ها، قیمت‌ها در سطح شهرک‌های صنعتی استان و پیمانکاران داشته باشند. وی افزود: به کمک این سامانه مناقصه‌ها با شفافیت بیش‌تر انجام می‌شود و همه اجزا به صورت شبکه از شرایط قراردادها اطلاع می‌یابند و جلوی هرگونه انحصار و رانت اطلاعاتی گرفته می‌شود.

امانی اظهارداشت: به کمک این سامانه سازمان سفارش‌دهنده کار در جریان روند کار قرار می‌گیرد و موجب می‌شود کار جدای از عملیات جاری به صورت نرم‌افزار انتزاعی شکل نگیرد و به تدریج به همه شبکه‌های مالی، سفارش کار، صورت‌وضعیت گسترش یابد که موجب موفقیت طرح می‌شود.

وی تأکیدکرد: لازمه این امر این است که پیگیری‌ها استمرار یابد و عملیات جاری سازمان بر اتکای این سامانه باشد. به گزارش ایرنا، سامانه «مدیریت طرح و پروژه سازمان» به نشانی اینترنتی PM.ISIPO.ir دیروز با حضور علی‌یزدانی، مدیرعامل سازمان صنایع کوچک و شهرک‌های صنعتی، جمعی از مدیران سازمان مدیریت و برنامه‌ریزی و مدیران سازمان صنایع کوچک و شهرک‌های صنعتی در محل این سازمان رونمایی شد. این سامانه در راستای دولت الکترونیک و شفاف‌سازی فعالیت‌ها راه‌اندازی شده و همه فعل و انفعالات عمرانی کشور را می‌توان از طریق این سامانه پیگیری کرد.

صنایع کوچک راه‌حل معضل بیکاری است

همچنین در این خصوص معاون امور حقوقی و مجلس وزارت صنعت، معدن و تجارت گفت: مؤثرترین راه برای حل معضل بیکاری حمایت از صنایع کوچک و متوسط است.

شهریار طاهرپور در «همایش فیروزه، صنعت و فرهنگ» در نیشابور افزود: در همین چارچوب صنعت تراش سنگ‌های قیمتی می‌توانند برای ۶۰ هزار نفر اشتغال ایجاد کند. شهرستان نیشابور ظرفیت دارد که بخش عمده‌ای از منابع این حوزه را به خود اختصاص دهد.

وی ادامه‌داد: وزارت صنعت، معدن و تجارت برای ایجاد تحرک و پویایی در امور تجاری برنامه‌هایی را در ۵ بسته تحت عنوان برنامه اقتصاد مقاومتی پیگیری می‌کند.

معاون وزیر صنعت، معدن و تجارت گفت: این برنامه‌ها شامل ارتقای تولید ملی، تأمین مالی و سرمایه‌گذاری، تأمین و جذب فناوری جدید، تجارت خارجی، صادرات غیرنفتی، مدیریت واردات و همچنین افزایش بهره‌وری نیروی انسانی است.

وی افزود: نخستین برنامه وزارت صنعت حفظ و صیانت از ۱۰ هزار واحد کوچک و متوسط است. در این چارچوب ۲۰۰ هزار میلیارد ریال تسهیلات در نظر گرفته شده و تاکنون ۲۰ هزار واحد به بانک‌ها معرفی شده‌اند.

طاهرپور ادامه‌داد: از این تعداد تاکنون دو هزار واحد توسط بانک‌ها بررسی و به تعدادی تسهیلات پرداخت داده شده است که البته بسیار کم بوده و امیدواریم در نیمه دوم امسال شرایط بهتری حاصل شود. خراسان‌رضوی در این زمینه وضعیت بهتری نسبت به سایر استان‌ها دارد

وی در ادامه همچنین گفت: در زمینه نوسازی و بازسازی صنایع نیز ۱۰۰ هزار میلیارد ریال در نظر گرفته شده که امیدواریم تا پایان امسال محقق شود.

معاون امور حقوقی و مجلس وزارت صنعت، معدن و تجارت فناوری نوین را از دیگر برنامه‌ها ذکر و بیان کرد: امسال می‌بایست صادرات غیرنفتی ۱۰ درصد افزایش یابد. واردات غیر ضروری نیز با اصلاح یک‌سری قوانین در مجلس، کاهش یابد تا از تولید داخلی حمایت شود.

وی ایجاد شرکت‌های خدمات مشاوره‌ای و رفع مشکلات کارخانه‌ها را نیز در دستور کار وزارتخانه اعلام و بیان کرد: براساس مصوبه مجلس فرصت خوبی به وجود آمده زیرا یک و نیم میلیارد دلار از صندوق توسعه ملی برای حوزه اشتغال روستایی در نظر گرفته شد که عمدتاً شامل صنایع‌دستی می‌شود و تراش سنگ‌های قیمتی نیز در همین حوزه قرار دارد. طاهرپور یکی از مهم‌ترین مسایل حوزه سنگ‌های قیمتی را فناوری استخراج و تراش ذکر و بیان کرد: استحصال سنگ‌های قیمتی به خصوص فیروزه هنوز به روش قدیمی و با انفجار انجام که باعث می‌شود ماده‌اولیه مرغوب به دست تراشکاران نرسد.

وی افزود: یکی دیگر از مسایل مهم در حوزه سنگ‌های قیمتی بحث فروش آن است که در این زمینه هنوز در اروپا و کشورهای آسیای جنوب‌شرقی نیازسنجی انجام نداده‌ایم.

فیروزه بستر پایداری جمعیت منطقه

فرماندار ویژه نیشابور نیز به ایرنا گفت: سنگ فیروزه از ظرفیت‌های تاریخی، مادی و معنوی بسیاری برخوردار است و از بسترهای پایداری جمعیت در این منطقه به شمار می‌رود.

سعیدشیبانی افزود: فیروزه بخشی از هویت فرهنگی و اجتماعی نیشابور و ایران است و در مناسبات فرهنگی و تجاری منطقه نقش بسیار مهمی داشته و دارد.

وی ادامه‌داد: صنعت فیروزه به عنوان یکی از زمینه‌های پایدار ایجاد اشتغال با همکاری متولیان و متخصصان و با بهره‌گیری از فن‌آوری‌های نوین استحصال و فرآوری بایست بیش‌تر مورد توجه قرار گیرد.

رییس دانشگاه نیشابور نیز در این همایش گفت: مرغوب‌ترین و قدیمی‌ترین معدن فیروزه جهان در نیشابور است اما با وجود چنین ظرفیتی در این شهرستان هنوز از تمام ابعاد و زوایای آن برای توسعه منطقه استفاده نشده است.

حسن‌صادقی‌سمرجانی افزود: فیروزه یک کانی ارزشمند و ذی‌قیمت است که در برخی نقاط کشور مانند نیشابور، جنوب مشهد، بیرجند و شهربابک در استان کرمان یافت می‌شود. وی ادامه‌داد: همایش فیروزه، صنعت و فرهنگ به منظور معرفی اهمیت فیروزه و تبیین فرهنگ مرتبط و بسترهای توسعه آن در ۳ محور اصلی رویکردهای زمین شناختی، اکتشاف و معدن‌کاوی، رویکردهای گوهرشناسی و تجارت و رویکردهای انسانی و اجتماعی برگزار شده است.

رییس دانشگاه نیشابور گفت: مجموعه مقالات این همایش در پایگاه اطلاعات علمی جهاد دانشگاهی (SID)، پایگاه سیویلیکا و مرکز کنسرسیوم محتوای ملی نمایه می‌شود. این همایش با مشارکت دانشگاه شهید بهشتی، پژوهشگاه میراث فرهنگی و گردشگری، معاونت علمی و فناوری ریاست جمهوری، انجمن ژئوپلیتیک ایران، سازمان کتابخانه‌ها و مرکز اسناد آستان قدس رضوی تا فردا در دانشگاه نیشابور ادامه دارد.

فیروزه نیشابور از برندهای تاریخی خراسان‌رضوی محسوب می‌شود که با قدمتی ۴ هزار و ۵۰۰ ساله شهرتی جهانی دارد. قدیمی‌ترین معدن فعال فیروزه جهان در ۵۳ کیلومتری شمال غرب نیشابور واقع است. سالانه ۴۰ تن فیروزه از این معدن استخراج می‌شود. نیشابور در فاصله ۱۲۲ کیلومتری غرب مشهد قرار دارد.

نوبت دوم

آگهی مناقصه عمومی

شهرداری صالحیه به استناد مجوز شورای اسلامی شهر در نظر دارد انجام پروژه های به شرح ذیل را از طریق مناقصه عمومی به پیمانکار واجدالشرایط واگذار نماید: بدینوسیله از کلیه متقاضیان دعوت می‌شود برای دریافت اسناد مناقصه و ارائه پیشنهاد ظرف مدت ۱۰ روز از تاریخ درج آگهی نوبت دوم به آدرس: کیلومتر ۲۶ جاده تهران، ساوه، شهرستان بهارستان، شهر صالحیه، ساختمان مرکزی شهرداری صالحیه مراجعه و یا با شماره ۵۶۶۲۵۰۴۲-۰۲۱ تماس حاصل نمایند.

ردیف	موضوع مناقصه	مبلغ (ریال)	سپرده شرکت در مناقصه (۵ درصد)
۱	زیرسازی-جدولگذاری وکفپوش خیابان ۱۴ متری باهنر و معابر همجوار	۵,۰۰۰,۰۰۰,۰۰۰	۲۵۰,۰۰۰,۰۰۰

۱-سپرده شرکت در مناقصه معادل ۵ درصد مبلغ پیمان به صورت ضمانت‌نامه معتبر بانکی یا فیش واریزی وجه به حساب جاری ۳۱۰۰۰۰۵۲۳۴۰۰۰ نزد بانک ملی شعبه صالحیه کد ۲۶۰۱ بنام سپرده شهرداری صالحیه می‌باشد.
۲-شهرداری در رد یا قبول یک یا کلیه پیشنهادات واصله مختار می‌باشد.
۳-هزینه درج آگهی به عهده برنده مناقصه خواهد بود.
۴-در صورت انصراف برنده اول و دوم و سوم، سپرده شرکت در مناقصه به نفع شهرداری ضبط خواهد گردید.
۵-سایر موارد در اسناد مناقصه قید گردیده است.

علیرضا قربانی - شهردار صالحیه

روزنامه مناقصه مزایده ۲۲۶۶-۹۶/۰۷/۲۶

آگهی مناقصه عمومی

نوبت اول

با اخذ سپرده

درخواست شماره: RHS-9646302-T21

موضوع آگهی: خرید
INGERSOLL RAND IMP ACT TOOLS

برای کسب اطلاعات بیشتر
به سایت این شرکت www.BAORCO.IR
مراجعه نمایید.

روابط عمومی شرکت پالایش نفت بندرعباس

روزنامه مناقصه مزایده ۲۲۶۶-۹۶/۰۷/۲۶

خبر

نایب رییس کمیسیون اقتصادی مجلس

مافیای اقتصادی به دنبال تسلط بر بازار آلومینیم کشور است

نایب رییس کمیسیون اقتصادی مجلس با بیان این که مافیای اقتصادی به دنبال تسلط بر بازار آلومینیم کشور است، گفت: در صورت عدم ورود دستگاه‌های نظارتی احتمال ایجاد انحصار در بازار شمش آلومینیم کشور وجود دارد. علی اکبر کریمی در گفت‌وگو با تسنیم، با بیان این که در صورت عدم ورود دستگاه‌های نظارتی احتمال ایجاد انحصار در بازار شمش آلومینیم کشور وجود داشته و گزارش‌های آن به نمایندگان منتقل و این نگرانی به شورای رقابت انعکاس پیدا کرد، گفت: برای جلوگیری از ایجاد انحصار مراتب نگرانی نمایندگان مجلس به شورا منعکس شد و بر اساس مصوبه اوایل مهرماه این شورا تصمیم گرفته شد موضوع مورد بررسی و نتایج آن اعلام شود. وی افزود، نکته مهم آن است که شرکت ایرالکو بتواند به حیات اقتصادی خود با پویایی ادامه دهد این در حالی است که نگرانی‌هایی جدی در این خصوص وجود دارد. از سوی دیگر نمی‌توان از این نکته صرف نظر کرد که به لحاظ آلایندگی این شرکت نتوانسته استانداردهای لازم را ایجاد کند. کریمی در خصوص تهاتر شمش آلومینیم با بدهی برق ایرالکو به عنوان چالش‌های دیگر این حوزه گفت: این تهاتر شمش در مقابل پرداخت بدهی برق می‌تواند بر تسلط مالک المهدی بر بازار آلومینیم کشور بیفزاید. شرکت ایرالکو می‌توانست خودش بدهی ایجاد شده را با فروش شمش در بازار به دولت پرداخت کند. عضو کمیسیون اقتصادی مجلس با اشاره به مشکلات ایجاد شده در شرکت المهدی برای مردم هرمزگان و تعدیل نیروی گسترده در این شرکت بعد از واگذاری سال ۹۳ گفت: باید با توجه به دغدغه‌های مسؤولان در خصوص حفظ اشتغال موجود از هرگونه آسیب به نیروی کار کشور جلوگیری شود. وی افزود، عده‌ای با توجه به درآمدهای گسترده با مافیای اقتصادی در کشور به دنبال رانتخواری در صنعت آلومینیم هستند ما در مجلس تلاش می‌کنیم در راستای منافع کشور و کارگران این صنعت اقدام کنیم تا مافیای قدرت و ثروت نتواند به این حوزه مهم اقتصادی کشور مسلط شود.

رییس هیأت عامل ایمیدرو مطرح کرد

ظرفیت جذب ۳۰ میلیارد دلار فاینانس‌های معدنی از کره، چین و اتریش

رییس هیأت عامل ایمیدرو از آمادگی بخش معدن برای جذب ۳۰ میلیارد دلار از فاینانس‌های کره، اتریش و چین خبر داد.

به گزارش ایلنا، مهدی کرباسیان تصریح کرد: یکی از چالش‌های اصلی صنایع معدنی، سرمایه است و برای اکتشاف و بهره‌وری یک معدن، سرمایه‌گذاری عظیمی لازم است.

وی ادامه‌داد: ما پیش‌بینی کرده‌ایم که در حال حاضر صنایع معدنی کشور پتانسیل جذب ۳۰ میلیارد دلار سرمایه خارجی را دارد و با راهکارهایی که دولت در پیش گرفته و تفاهمنامه‌هایی که با کشورهای کره، چین و اتریش به امضا رسیده است امیدوار هستیم بخشی از این سرمایه جذب شود، ضمن آن که وزارت خارجه نیز در تسهیل جذب این سرمایه‌ها نقش به‌سزایی دارد. رییس هیأت عامل ایمیدرو افزود: از طرف دیگر به مجلس پیشنهاد دادیم که سرمایه صندوق بیمه معدنی را به رقم بهتری برساند تا ما بتوانیم ریسک سرمایه‌گذاری در حوزه معدن برای بخش خصوصی را پایین بیاوریم. باید در نظر داشته باشیم که اکثر معادن کشور در مناطق محروم هستند و اگر یک معدن فعال شود اشتغال مناسبی در آن منطقه ایجاد می‌شود.

۱,۵ میلیارد دلار مناطق محروم

معاون وزیر صنعت، معدن و تجارت در خصوص تسهیلات یک و نیم میلیارد دلاری اظهارداشت: مطابق مصوبه دولت، یک و نیم میلیارد دلار برای صنایع کوچک و متوسط فعال در حوزه معدن در نظر گرفته شده است.

وی ادامه‌داد: بر همین اساس ما از بخش خصوصی و تشکل‌ها خواستیم تا برنامه‌های خود را برای به‌کارگیری این مبلغ ارایه دهند. ضمن آن که قرار شد یک کارگروه مشترک بین ایمیدرو، بخش خصوصی و معاونت روستایی ریاست جمهوری تشکیل شود تا بتوانیم به صورت هدفمند این سرمایه‌گذاری‌ها را انجام دهیم.

نکته مهم این است که سود این سرمایه‌گذاری بسیار کم است و توسعه مناطق محروم در اولویت قرار دارد.

خبر شرکت‌ها

اداره کل راهداری و حمل ونقل جاده‌ای استان کرمان

ثبت بیش از ۲۶۰ هزار و ۳۰۰ سفر در استان کرمان

معاون اداره کل راهداری و حمل و نقل جاده‌ای استان کرمان از ثبت ۲۶۰ هزار و ۳۰۰ سفر در نیمه نخست امسال در استان کرمان خبر داد.

به گزارش مناقصه‌مزایده به نقل از روابط‌عمومی اداره کل راهداری و حمل و نقل جاده‌ای استان کرمان، مهدی‌صیفوری اظهارداشت: این میزان سفر نسبت به مدت مشابه سال گذشته دو درصد کاهش داشته است.

وی افزود: تردد با وسایل نقلیه شخصی، افزایش سرویس و استقبال از سفرهای ریلی و هوایی در سفرهای برون استانی و... از جمله علل کاهش سفرهای انجام شده با ناوگان حمل و نقل عمومی در استان کرمان است.

صیفوری، همچنین با اشاره به جابه‌جایی دو میلیون و ۲۴۳هزار و ۵۰۰مسافر در ۶ ماه نخست امسال در استان گفت: در سال گذشته نیز این رقم دو میلیون و۳۳۵ هزار و ۹۰۰ مسافر بوده است که ۴ درصد کاهش را نشان می‌دهد.

معاون حمل ونقل اداره کل راهداری و حمل ونقل جاده‌ای استان همچنین تعداد رانندگان حرفه‌ای فعال در بخش مسافر در استان را ۴هزار و ۸۰۰ نفر اعلام و خاطرنشان کرد: همه این رانندگان دارای شرایط رانندگی با وسایل نقلیه عمومی و دارای کارت هوشمند رانندگی هستند.

صیفوری از تجهیز صددرصدی ناوگان اتوبوسی استان به سامانه سپهتن خبر داد و اظهارداشت: افزایش ایمنی و ارتقای سطح کنترل و پایش لحظه‌ای (آنلاین) عملکرد ناوگان، از اهداف اصلی استفاده از این طرح است.

صیفوری، ابراز امیدواری کرد: برای نصب این سامانه بر روی سایر ناوگان‌های مسافربری برون‌شهری مانند مینی‌بوس و سواری کرایه‌های برون‌شهری نیز برنامه‌ریزی شده است.

آسیب‌شناسی معادن خراسان جنوبی

استاندار خراسان‌جنوبی با اشاره به این که حوزه معدن استان باید آسیب شناسی شود، گفت: فهرست جامع طرح‌های قابل سرمایه‌گذاری در این بخش تهیه شود. به گزارش مناقصه‌مزایده به نقل از روابط‌عمومی استانداری خراسان‌جنوبی، محمدمهدی مروج‌الشریعه در اولین شورای معادن استان اظهارکرد: شورای معادن باید با تبیین وظایف قانونی پیگیر تعهدات و وظایف خود باشد. وی با بیان این که کلیاتی از سیاست‌های بزرگ معادن استان باید در شورا مورد بحث و بررسی قرار گیرد، افزود: تمامی موارد مورد بحث در شورا باید از قبل مشخص و به اطلاع تمامی اعضا جهت رأی برسد.\ استاندار خراسان‌جنوبی با اشاره به این که معدن بالاترین مزیت استان محسوب می‌شود، گفت: پهنه قابل توجه‌ای از استان در برگیرنده سنگ‌های معدنی باارزش است که کاربردهای مؤثری در افزایش سهم سبد صادراتی محصولات استان دارد. وی با بیان این که سرمایه‌گذاری در استان بسیار حایز اهمیت است، عنوان کرد: دبیرخانه شورا مکلف است فهرست جامعی از طرح‌های قابل سرمایه‌گذاری در بخش معدن را تهیه کند. مروج‌الشریعه با اشاره به این که ارایه مستندات داخلی می‌تواند در اختصاص بودجه تأثیر داشته باشد، بیان کرد: ارایه جزوه مختصری با ادبیات مناسب و شکیل همراه با ترجمه یک زبان زنده دنیا به متقاضیان سرمایه‌گذاری در استان می‌تواند کمک خوبی در راستای جذب سرمایه‌گذار باشد. وی با بیان این که در حوزه سرمایه‌گذاری باید با یک مبنای مستحکم، عاقلانه و هوشمندانه وارد کار شویم، اظهارداشت: با در دست داشتن مستندات کامل می‌توانیم با صلابت بیش‌تری با سرمایه‌گذاران وارد مذاکره شویم. استاندار خراسان‌جنوبی ادامه‌داد: اگر دارندگان پهنه اکتشافی به هر دلیلی ثروت معادن را راکد گذاشتند باید با هر میزان اختیاری که داریم جهت تعیین تکلیف آنها استفاده کنیم. وی با اشاره به این که حوزه معدن استان باید آسیب‌شناسی شود، افزود: صنایع معدنی استان نیز نیاز به کمک دارند و در مورد آنها باید بحث و بررسی شود.

پیشگیری از خام‌فروشی و صدور مواد خام

مروج‌الشریعه بیان کرد: جلسات کارگروه تسهیل و رفع موانع تولید در آینده در محل کارخانه‌های استان جهت بررسی بیش‌تر مشکلات برگزار خواهد شد. وی با بیان این که براساس قانون گردش آزاد اطلاعات مکلف هستیم تمامی واگذاری‌ها را در چرخه آزادی از اطلاعات در اختیار مردم قرار دهیم، گفت: باید با رعایت حقوق شهروندی سایتی را طراحی و واگذاری معادن را در آن اعلام کنیم. استاندار خراسان‌جنوبی با تأکید بر پیشگیری از خام‌فروشی و صدور مواد خام از استان، عنوان کرد: خام‌فروشی مصیبت است لذا با هم‌اندیشی اعضا باید از این مصیبت جلوگیری شود. وی با اشاره به این که برگزاری شورای معادن در استان‌ها یکی از جلوه‌های قانون برنامه ششم است، بیان کرد: با توجه به این که برای اولین بار پس از انقلاب در دولت یازدهم ۳۵ قلم از اختیارات مرکزی به استان‌ها واگذار شد، لذا امیدواریم منشور اختیارات منطقه‌ای به صورت قانونی به حد اعلا برسد. مروج‌الشریعه با بیان این که باید حداکثر پیشگیری در خام‌فروشی و حداکثر فرآوری را در استان داشته باشیم، اظهارداشت: برای این که معادن بتوانند با داشتن تسهیلات لازم و با آرامش خاطر به استخراج بپردازند باید جهت‌گیری‌های لازم به سمت توسعه معادن را مد نظر قرار دهیم. وی با اشاره به این که می‌توانیم از برخی محصولات معدنی استان همچون سنگ به عنوان تغییر الگوی مصرف استفاده کنیم، افزود: اگر معادنی وجود دارد که می‌تواند سنگ را جایگزین بلوکه‌های سیمانی کند باید از سرجمع تملک استان اعتباری در این راستا در اختیار آنها قرار داد.

برپایی نمایشگاه معدنی خراسان‌جنوبی با دعوت از کشورهای هدف صادراتی

استاندار خراسان‌جنوبی ادامه‌داد: می‌توانیم با استفاده از استخراج سنگ‌های معدنی استان شهرها را به شهرهای گردشگری تبدیل کنیم. وی با بیان این که موظف هستیم در ارایه و معرفی مزیت معدنی استان به سمت و سوی برگزاری نمایشگاه‌های تخصصی معادن برویم، گفت: تا پایان سال جاری نمایشگاه معدنی و محصولات معدنی استان را با دعوت از کشورهای هدف صادرات برگزار می‌کنیم. مروج‌الشریعه با اشاره به این که منابع طبیعی و محیط‌زیست استان باید حفظ شود، عنوان کرد: استان باید در طرح‌هایی که بر مبنای توسعه ریشه‌ای است سرمایه‌گذار را مکلف به جبران کند.

راه‌اندازی صندوق اعتباری توسعه معادن با محوریت بخش خصوصی

وی با بیان این که باید برای صندوق اعتباری توسعه معادن در استان چاره‌اندیشی شود، اظهارکرد: با محوریت بخش خصوصی می‌توان این صندوق را راه‌اندازی کرد. استاندار خراسان‌جنوبی با اشاره به این که اگر می‌خواهیم مملکت نجات پیدا کند و به توسعه برسد کمک‌های فنی و اعتباری باید گسترش پیدا کند، گفت: بدون شک سرمایه‌گذار خارجی نجات‌دهنده کشور است. وی با بیان این که فایناس باید در اولویت دوم در جهت توسعه کشور قرار گیرد، عنوان کرد: منابعی که در کسور داریم باید با استفاده از سیستم بانکی به کار گرفته شود. مروج‌الشریعه با اشاره به این که باید بر روی بازاریابی محصولات معدنی و صنایع معدنی حساس باشیم، بیان‌داشت: باید ورود و خروج هیأت‌های خارجی را جهت بازاریابی معادن سامان‌دهی کنیم.

آگهی مناقصه
ساخت تصفیه خانه فاضلاب
شرکت حامی سرمایه اقتصاد
شرکت حامی سرمایه اقتصاد در نظر دارد ساخت تصفیه خانه فاضلاب مجموعه دامپروری سیمنتال خود در آدرس اتوبان تهران قزوین، روبروی نیروگاه حرارتی شهید رجایی، مجتمع دامپروری سیمنتال را که بصورت سازه بتنی با ظرفیت ۳۰۰ متر مکعب و قابل افزایش به ۴۰۰ متر مکعب و خروجی آب مطابق با استانداردهای سازمان محیط زیست برای استفاده در بخش کشاورزی می‌باشد را از طریق مناقصه به پیمانکاران واجد شرایط واگذار نماید.
سپرده شرکت در مناقصه: مبلغ ۵۰،۰۰۰،۰۰۰ ریال که بحساب شماره ۱-۹۲۵۶۱۱۴-۸۲۰-۱۸۲۷ به نام شرکت حامی سرمایه اقتصاد نزد بانک انصار کد ۱۸۲۷ واریز و تصویر آن را در مهلت مقرر به تلفن ۰۹۱۹۵۵۳۲۵۳۳ آقای اظهری ارسال تا هماهنگی لازم برای حضور در مناقصه، ارسال پاکت و بازدید از محل پروژه بعمل آید. هزینه درج آگهی به عهده برنده مناقصه می باشد
زمان و محل برگزاری مناقصه: روز شنبه مورخ ۶ آبان ماه ۱۳۹۶، راس ساعت ۱۱ صبح در محل دامپروری سیمنتال
آخرین مهلت شرکت در مناقصه: ساعت ۱۳ روز پنجشنبه مورخ ۱۳۹۶/۸/۴
روزنامه مناقصه مزایده ۲۲۶۶ - ۹۶/۰۷/۲۶

اصلاحیه
شرکت مدیریت تولید برق شهید مفتح
به اطلاع میرساند در آگهی تمدید مناقصه عمومی شماره ۹۶/۰۶ شرکت مدیریت توزیع برق شهید مفتح همدان با موضوع سرویس ایاب و ذهاب در روزنامه مناقصه مزایده در شماره ۲۲۶۵ مورخ ۹۶/۰۷/۲۵ تاریخ تحویل اسناد مناقصه روز یکشنبه مورخ ۹۶/۰۷/۳۰ و زمان بازگشایی پاکات روز دوشنبه مورخ ۹۶/۰۸/۰۱ صحیح می‌باشد، که بدینوسیله اصلاح می‌گردد.
روابط عمومی شرکت مدیریت توزیع برق شهید مفتح همدان
روزنامه مناقصه مزایده ۲۲۶۶ - ۹۶/۰۷/۲۶

آگهی مزایده عمومی
سازمان راهداری و حمل و نقل جاده‌ای
نوبت اول
شماره ۹۶/۱۱
اداره کل راهداری و حمل و نقل جاده‌ای استان تهران در نظر دارد واگذاری غرفه حمل و نقلی به شرح ذیل را از طریق مزایده عمومی واگذار نماید.

موضوع	سپرده شرکت در مزایده (ریال)
اجاره یک باب غرفه حمل و نقلی واقع در پایانه بار تهران	۱۴۱/۷۲۴/۸۰۰

واجدین شرایط می‌توانند از تاریخ درج آگهی جهت دریافت اسناد به سایت IETS.MPORG.IR مراجعه نمایند.
آخرین مهلت ثبت‌نام و دریافت اسناد: ساعت ۱۶ مورخ ۱۳۹۶/۰۸/۰۲
آخرین مهلت تحویل اسناد به دبیرخانه کارفرما: ساعت ۹ صبح مورخ ۱۳۹۶/۰۸/۱۳
تاریخ بازگشایی پاکات: ساعت ۱۱ صبح روز شنبه مورخ ۱۳۹۶/۰۸/۱۳
تلفن تماس جهت پاسخگویی: ۴-۷۷۹۰۹۰۹۱ داخلی ۳۱۶
روزنامه مناقصه مزایده ۲۲۶۶ - ۹۶/۰۷/۲۶

آگهی ارزیابی کیفی مناقصه گران
نوبت دوم
NKEDC
شرکت توزیع نیروی برق استان خراسان شمالی (سهامی خاص)
شناسایی مشاوران جهت انجام مطالعات طرح جامع شهرستانهای بجنورد و شیروان
شرکت توزیع نیروی برق استان خراسان شمالی در نظر دارد نسبت به شناسایی مشاوران جهت انجام مطالعات طرح جامع توسعه شبکه‌های توزیع برق در محدوده استان خراسان شمالی (شهرهای بجنورد و شیروان) اقدام نماید. لذا از کلیه مشاوران که، دارای سابقه اجرایی مرتبط می باشند، دعوت می شود برای دریافت اسناد ارزیابی کیفی از روز دوشنبه مورخ ۱۳۹۶/۰۷/۲۴ الی ۱۳۹۶/۰۸/۰۱ به امور تدارکات شرکت توزیع نیروی برق استان خراسان شمالی واقع در بجنورد انتهای خیابان طالقانی غربی تلفن تماس: ۳۲۲۳۵۱۳۴-۰۵۸ مراجعه و در قبال واریز مبلغ ۵۰۰،۰۰۰ ریال به حساب سپهر شماره ۰۱۰۱۸۰۶۱۲۰۰۰۹ بانک صادرات (وجوه امانی حاصل از سایر درآمدها) به نام این شرکت اسناد را دریافت و پس از تکمیل، اسناد و مدارک فوق را تا پایان وقت اداری مورخ ۱۳۹۶/۰۸/۱۳ به امور تدارکات عودت فرمایند.
روابط عمومی شرکت توزیع نیروی برق استان خراسان شمالی
روزنامه مناقصه مزایده ۲۲۶۶ - ۹۶/۰۷/۲۶

آگهی مناقصه

ردیف	شماره مناقصه	موضوع مناقصه	برگزارکننده	رشته و پایه پیمانکار	مبلغ برآورد (ریال)	مبلغ ضمانتنامه (ریال)	مهلت خرید اسناد	آخرین مهلت تحویل و قرائت پیشنهادات
۱	۴۸۴	احداث سه باب غرفه تجاری واقع در ایستگاه هفت تیر و پنج باب غرفه تجاری در ایستگاه پارک ملت	شرکت بهره‌برداری قطار شهری مشهد	حداقل رتبه ۵ رشته ابنیه از سازمان مدیریت و برنامه‌ریزی کشور	۵،۰۰۰،۰۰۰،۰۰۰	۲۰۰،۰۰۰،۰۰۰	۹۶،۰۸،۰۴	۹۶،۰۸،۲۵

شرکت کنندگان می‌بایست نسبت به واریز مبلغ سیصد هزار ریال (۳۰۰،۰۰۰) ریال به حساب شماره (۴۰۰۰۹۵۰۰۰) شرکت بهره‌برداری قطار شهری مشهد نزد بانک تجارت شعبه مرکزی مشهد جهت خرید اسناد مناقصه اقدام نمایند.
برای اطلاعات بیشتر به آدرس www.metro.mashhad.ir و www.ets.mashhad.ir مراجعه نمایید.
شرکت بهره‌برداری قطار شهری مشهد
روزنامه مناقصه مزایده ۲۲۶۶ - ۹۶/۰۷/۲۶

محمدرضا عیوضی
mamareza.eyvazi@hotmail.com

۲ روزنامه در یک روزنامه ۱۲ صفحه روزنامه چاپی(صبح) و ۸۰ صفحه روزنامه الکترونیک (عصر)

چهارشنبه ۲۶ مهر ۱۳۹۶ ■ ۲۷ محرم ۱۴۳۹ ■ سال سیزدهم ■ شماره ۲۲۶۶

Wednesday ■ 18.Oct.2017 ■ Vol.13 ■ No.2266

فناوری

تمام شبکه‌های Wi-Fi قابل هک شدند!

با کشف حفره در مهم‌ترین پروتکل ارتباطی وای‌فای، هر نوع شبکه‌ای در جهان قابل هک شده است. به گزارش خبرآنلاین، متی وانهوف، کارشناس امنیت اطلاعات در برلین از دانشگاه KU Leuven ضعف امنیتی بزرگی در پروتکل WPA۲ پیدا کرده و جزییات آن را منتشر کرده است. به گفته وی هکرها به راحتی می‌توانند با یک تکنیک ساده به اطلاعاتی که به ظاهر امن بوده و در حال انتقال روی وای‌فای است، دست یابند. بدین ترتیب تمام اطلاعات از جمله شماره رمز کارت اعتباری و سایر دیتای حساس مانند عکس و ایمیل و چت و... ناامن می‌شوند.

وانهوف می‌گوید این حمله روی تمام شبکه‌های مدرن وای‌فای جواب می‌دهد و براساس نوع پیکره‌بندی روش هک کردن فرق می‌کند و می‌توان باج‌افزار یا بدافزار را روی شبکه وای‌فای گسترش داد.

با این حفره که وانهوف نام آن را Krack نامیده است، اندروید، اینوکس، اپل، ویندوز، OpenBSD، MediaTek، Linksys و سایرین دچار آسیب‌پذیری شده‌اند. مرکز ملی امنیت سایبری انگلیس وجود حفره را تأیید کرده و نسبت به آسیب‌پذیر بودن سیستم نقل و انتقال مالی و خرید آنلاین هشدار داده است. مرکز CERT در امریکا نیز هشدار جدی نسبت به این حفره داده و احتمال حملات هکری را بعید ندانسته است. به نوشته این مرکز بسیاری از نرم‌افزارها و سخت‌افزارهایی که از پروتکل WPA۲ استفاده می‌کنند در معرض خطر قرار دارند. به گفته کارشناسان پروتکل‌های دیگر مانند وی.پی.ان یا SSH همچنان امن هستند.

خطر اول دنیا؛ حملات سایبری یا تروریسم؟!

یکی از مدیران سازمان امنیت سایبری انگلستان از رشد روزافزون حملات سایبری اظهار نگرانی کرده است و بر این باور است که این مسأله به اندازه تروریسم در جهان خطرناک است.

به گزارش ایسنا، به نقل از وب سایت‌ای. تی.پروپورتال، ژرمی فلمینگ - یکی از مدیران ارشد سازمان امنیت سایبری در انگلستان - در این باره عنوان می‌کند که بودجه‌های گزاف و هنگفتی صرف ایجاد یک سازمان مخصوص امنیت سایبری، شبکه و حفاظت از اطلاعات و به منظور مقابله با معضل رشد حملات سایبری در انگلستان شده است چراکه طبق آمار، تنها در طول یک سال گذشته و در کشور ما ۶۰۰ مورد به دستگاه‌های اجرایی و دولتی و همچنین شرکت‌های مالی و خصوصی بسیاری حمله سایبری شده است. این حملات که اطلاعات بسیاری از اشخاص حقیقی و حقوقی و همچنین سازمان‌ها و شرکت‌های بسیاری را به سرقت برده و مورد سوءاستفاده قرارداده است، همگی به پاسخ مقامات دولتی، حکومتی و مسؤولان مربوطه نیازمند خواهند بود. وی بر این باور است همان‌طور که همه دولت‌ها خود را موظف می‌دانند که در برابر رشد تروریسم و به منظور مقابله با اقدامات و حرکات تروریستی تصمیم‌هایی را اتخاذ کنند، باید در برابر رشد روزافزون حملات سایبری نیز پاسخگو بوده و به مقابله و مبارزه هر چه سریع‌تر با آن بپردازند.

دقیقاً همان‌طور که تروریست‌ها هر روزه با تعویض و ارتقای کیفیت ابزارها و تسلیحات نظامی خود، همواره از حکومت‌ها یک گام جلوتر هستند، مجرمان سایبری و هکرها نیز با دانش فوق‌العاده به روز و ابزارهای پیشرفته خود، همواره یک قدم از متخصصان شبکه و امنیت سایبری سازمان‌ها و شرکت‌ها جلوتر هستند و بدین ترتیب قادر خواهند بود حجم زیادی از اطلاعات محرمانه و خصوصی آنها را به سرقت برده و یا از آنها سوءاستفاده کنند. وی همچنین خاطرنشان می‌کند دیگر آن روزگاری که جنگ تنها به معنای توپ و تانک و اسلحه بود، رو به اتمام است و جنگ میان کشورها، جنگ اطلاعات و حملات سایبری خواهد بود. به همین دلیل است که وی بیان کرده دولت‌ها موظف هستند از اطلاعات شهروندان خود تمام و کمال محافظت کرده و به اصطلاح اقدام به ایجاد یک ارتش سایبری کنند.

همکاری دانشگاه آزاد و همراه اول در توسعه آموزش‌های مجازی

معاون توسعه مدیریت و منابع دانشگاه آزاد اسلامی از امضای تفاهمنامه بین همراه اول و این دانشگاه با هدف توسعه آموزش‌های مجازی خبر داد. به گزارش مناقصه‌مزایده از شرکت ارتباطات سیار، عبدالرسول پورعباس درباره این تفاهمنامه گفت: با توجه به آموزش‌های مختلف که در مقاطع کاردانی، کارشناسی، کارشناسی ارشد، دکترا و نیز آموزش‌های حین خدمت ارایه می‌شود، می‌توان جامعه هدف بزرگ‌تری را برای بهره‌گیری از آموزش‌های مجازی کشور تعریف کرد. وی با بیان این که ۴ میلیون نفر در حوزه دانشجویی و ۳۰ میلیون نفر در بخش آموزش‌های حین داریم، افزود: با توجه به گستردگی این جمعیت، ارایه آموزش‌های حضوری، گران و برای دولت و بخش خصوصی هزینه‌های بالایی به همراه خواهد داشت. معاون دانشگاه آزاد اسلامی ادامه‌داد: اما استفاده از شیوه‌های آموزش مجازی شرایطی فراهم می‌کند تا از سیستم‌های الکترونیک مانند اینترنت، موبایل و رایانه آموزش‌های مختلفی بهره بگیریم. پورعباس یادآورشد: در سال‌های گذشته، شرکت همراه اول زیرساخت‌های مناسبی فراهم کرد تا با بهره‌گیری از این امکان، محتوای آموزشی در سراسر کشور انتشار داده شود. وی با اشاره به نیازهای متفاوتی که برای آموزش به اقشار کارمند، دانشجو و اعضای هیأت علمی دانشگاه‌ها وجود دارد، افزود: تلاش‌هایی صورت گرفته تا از ترم آینده در بخش‌های مختلف، محتوای آموزشی بارگذاری شده و به صورت آنلاین در اختیار جامعه هدف قرار گیرد.

مشاور اقتصادی وزیر ICT خبر داد

حوزه ارتباطات؛ واریز کننده ۵۰ هزار میلیارد تومان به خزانه دولت!

مشاور اقتصادی وزیر ارتباطات و فناوری اطلاعات، به تدوین برنامه ششم توسعه در حوزه ارتباطات اشاره کرد و گفت: در برنامه ششم توسعه بخش ICT ایجاد کننده امنیت و فرهنگ است و همچنین این برنامه محور توسعه اقتصادی کشور است.

به گزارش مناقصه‌مزایده به نقل از مرکز روابط‌عمومی و اطلاع‌رسانی وزارت ارتباطات و فناوری اطلاعات، برات‌قنبری، مشاور اقتصادی وزیر ارتباطات و فناوری اطلاعات در نشست تخصصی افزایش ۲،۵ برابری بازار ICT در نمایشگاه تلکام ۲۰۱۷ تهران با اشاره به این که تا برنامه سوم توسعه بخش ارتباطات با عنوان پست، تلگراف و تلفن فعالیت می‌کرد، گفت: از برنامه سوم توسعه بحث آزادسازی در این حوزه مطرح شد و بعد از آن برای نخستین بار امتیاز اپراتور خصوصی موبایل ارایه شد و در سال ۸۲ قانون ارتباطات و فناوری اطلاعات به تصویب رسید.

وی تصریح کرد: در برنامه چهارم، توسعه خدمات IT هدف‌گذاری شد و در برنامه پنجم توسعه نسل سوم و چهارم تلفن همراه معرفی شود و در برنامه پنجم تهدید فضای مجازی به فرصت تبدیل شد.

قنبری به تدوین برنامه ششم توسعه در حوزه ارتباطات اشاره کرد و گفت: در برنامه ششم توسعه بخش ICT ایجاد کننده امنیت و فرهنگ است و همچنین این برنامه محور توسعه اقتصادی کشور است.

وی تصریح کرد: تا برنامه پنجم توانستیم شبکه‌ها و زیرساخت‌ها را آماده کنیم و یک شبکه قدرتمند و هماهنگ داشته باشیم و در برنامه ششم نوسازی این شبکه و گذر به شبکه‌های جدید و فیبر نوری در حال انجام است به‌طوری که در آخر برنامه نباید در زمینه زیرساخت‌ها مشکلی داشته باشیم.

مشاور اقتصادی وزیر ارتباطات و فناوری اطلاعات، با بیان این‌که برای ارزش افزوده در این بخش در برنامه ششم از ۲۶ هزار به ۵۳ هزار میلیارد افزایش در نظر گرفته شده است، اظهارداشت: این ارزش افزوده بیش از دو برابری در حوزه ارتباطات بالاترین رقم به نسبت بخش‌های دیگر است که نیاز به رشد سالانه ۱۹،۶ درصدی دارد.

وی در ادامه افزود: برای بخش ارتباطات توان رشد ۲،۵ برابری، فناوری اطلاعات ۵ برابری و در حوزه پست بین ۶ تا ۷ برابری در نظر گرفته شده است.

قنبری، افزایش ترانزیت ترافیک بین‌الملل به ۳۰ ترابایت از دیگر تکالیف برنامه ششم توسعه عنوان کرد و اظهارداشت: با ایجاد شرکت ترانزیت بین‌الملل و آزادسازی مکالمات بین‌الملل فضای خوبی را برای رقابت در این حوزه ایجاد می‌کند.

وی با تأکید به این که با ورود نسل ۵ موبایل ماهیت شبکه به‌طور کامل تغییر می‌کند، گفت: در برنامه ششم توسعه بیش‌ترین تأکید بر روی خدمات IT است و تا پایان این برنامه باید ۳۰ رتبه در دنیا رشد داشته باشیم.

مشاور اقتصادی وزیر ارتباطات و فناوری اطلاعات تصریح کرد: در پایان برنامه ششم اپراتورهای تلفن همراه از بازار ۸۰ میلیونی به بازار ۴۰۰ میلیونی منطقه رسیده باشند و در مشارکت‌های بین‌المللی حضور دارند.

وی با بیان این‌که بخش ارتباطات نخستین بخشی است که با تشکیل آن رگولاتوری نیز داشته است، خاطرنشان کرد: در این حوزه سعی شده که تا حد امکان بازار آزاد شود و به منابع دولتی متکی نباشد به‌طوری که در ۱۰ سال گذشته بالغ بر ۵۰ هزار میلیارد تومان به عناوین مختلف به خزانه دولت واریز کرده است.

قنبری در پایان سخنان خود در این نشست تخصصی تأکید کرد: در برنامه چهارم توسعه ۱۵ هزار میلیارد و پنجم ۲۵ هزار میلیارد تومان در این حوزه سرمایه‌گذاری شد و براساس برنامه توسعه ششم ۱۱۰ هزار میلیارد تومان سرمایه‌گذاری در این حوزه انجام می‌شود که از این رقم، ۲۰ هزار میلیارد دولت، ۴۰ هزار میلیارد اپراتورها و ۵۰ هزار میلیارد تومان نیز بخش فناوری اطلاعات سرمایه‌گذاری می‌کنند.

جزییات سند گسترش کاربرد فناوری نانو تشریح شد

خرید محصولات با فناوری بومی در اولویت تکالیف گمرک و دستگاه‌های اجرایی

مدیر دبیرخانه ستاد توسعه فناوری نانو تصویب سند گسترش کاربرد فناوری نانو در افق ۱۴۰۴ را موجب پررنگ‌تر شدن نقش دولت در تجاری‌سازی محصولات مبتنی بر نانو دانست و گفت: کسب بازار یک تا دو درصدی بازارهای جهانی نانو و جایگاه ۵ در ثبت پتنت از جمله تأکیدات این سند به‌شمار می‌رود.

محمدعلی سلطانی در گفت‌وگو با ایسنا به وضعیت توسعه فناوری نانو در کشور اشاره کرد و افزود: در سال‌های اخیر فناوری نانو در ایران به مرحله صنعتی‌سازی و توسعه بازار رسیده است.

وی اضافه کرد: با ایجاد ستاد توسعه فناوری نانو در سال ۸۲ و تصویب اولین سند ۱۰ ساله توسعه این فناوری در شورای عالی انقلاب فرهنگی در سال ۸۴ زیرساخت‌های توسعه این فناوری در کشور شکل گرفت.

سلطانی ادامه‌داد: بعد از آن با حضور ایران در ترویج استانداردهای داخلی و بین‌المللی و ارایه محصولات شرکت‌های ایرانی در بازارهای بین‌المللی، این فناوری در کشور به مرحله‌ای رسید که نانو تبدیل به فناوری شد که در اقتصاد ایران نقش‌آفرینی می‌کند.

وی دلیل این امر را دستیابی به این فناوری در داخل کشور و تسلط محققان بر این فناوری دانست و اظهارکرد: این اقتصاد درون‌زا است و زمانی به مرحله شکوفایی می‌رسد که برون‌زا باشد، بر این اساس چندین اقدام را در دستور کار ستاد قراردادیم.

سلطانی، استانداردسازی را اولین گام در جهت بین‌المللی‌سازی تحقیقات در حوزه نانو ذکر کرد و یادآورشد: در این راستا لازم بود استانداردهای صنعتی موجود ارتقا یابد تا قدرت جذب محصولات افزایش یابد. به عنوان مثال اگر قرار است از شیشه‌های نانویی که دارای قابلیت‌های زیادی است در ساختمان استفاده شود، باید استانداردهای بخش ساختمانی نیز ارتقا یابد.

مدیر دبیرخانه ستاد توسعه فناوری نانو قابل اعتماد بودن محصولات را از دیگر اقدامات در این زمینه نام برد و یادآور شد: علاوه بر آن لازم بود تا محصولات داخلی تولیدشده مبتنی بر نانوفناوری که قرار است استفاده شوند، باید از طریق یک‌سری از مشتریان دولتی مورد تست و ارزیابی قرار گیرند و گواهینامه‌های کارایی را دریافت کنند.

وی اضافه کرد: به عنوان مثال شرکتی که نانوکاتالیست صنعت نفت و پتروشیمی را تولید می‌کند، باید آن را در مراکز واقعی مانند پتروشیمی‌ها تست کنند.

سلطانی سومین اقدام در این زمینه را حمایت دولتی دانست و در این باره توضیح داد: بخش زیادی از محصولات دانش‌بنیان تولیدشده باید از سوی دولت خریداری شود، چون دولت تأمین‌کننده محصولات و تدوین‌کننده مقررات ترویج استفاده از محصولات داخلی است و از سوی دیگر بسیاری از واحدهای صنعتی و یا بیمارستان‌ها دولتی هستند که می‌توانند مصرف‌کننده این نوع محصولات دانش‌بنیان داخلی باشند.

تصویب سندی که نانو را به کاربرد نزدیک می‌کند

مدیر دبیرخانه ستاد توسعه فناوری نانو با اشاره به تصویب سند گسترش کاربرد فناوری نانو در افق ۱۴۰۴ از سوی هیأت دولت، گفت: ۳ موضوع گفته شده در بالا از جمله محورهای اصلی این سند است.

وی ادامه داد: بر این اساس هیأت وزیران برای هریک از وزارتخانه‌های نیرو، جهاد کشاورزی، بهداشت، درمان و آموزش پزشکی، تعاون، کار و رفاه اجتماعی، نفت، راه و شهرسازی، صنعت، معدن و تجارت، علوم، تحقیقات و فناوری، آموزش و پرورش، سازمان حفاظت محیط‌زیست، سازمان برنامه و بودجه، سازمان ملی استاندارد و گمرک جمهوری اسلامی ایران تکالیفی را در جهت خرید محصولات نانو ساخت داخل با فناوری بومی برای گسترش کاربرد فناوری نانو در صنایع مرتبط تعیین کرده است.

سلطانی، کسب سهم یک تا دو درصدی از بازار جهانی فناوری نانو تا سال ۱۴۰۴ را از جمله تأکیدات این سند عنوان کرد و افزود: البته تاکنون آمارهایی در خصوص سهم بازار کشورها از بازارهای جهانی نانو منتشر نشده، ضمن آن‌که رتبه‌بندی‌هایی نیز در این زمینه در اختیار نداریم؛ ولی با توجه به توسعه این فناوری تا ۱۴۰۴ قطعاً آمارهای جهانی در این حوزه ارایه خواهد شد.

وی با تأکید بر این‌که در این سند ایجاد جایگاه شغلی برای ۸۰ هزار نفر هدفگذاری شده است، ادامه‌داد: بررسی عملکرد نمایشگاه نانو فناوری که اخیراً برگزار شد، نشان می‌دهد این فناوری تبدیل به فناوری جذاب برای بخش‌های صنعتی شده است و با تصویب این سند، ستاد فناوری نانو انتقال این فناوری به بخش‌های صنعتی را در اولویت کاری خود قرار خواهد داد.

از خیال تا واقعیت ثبت پتنت

وی دستیابی کشور به جایگاه پنجم جهان در تولید علم نانو و جایگاه پانزدهم در ثبت اختراعات نانو را از دیگر موضوعات مطرح در این سند نام برد و با تأکید بر این که ایران عقب ماندگی زیادی در حوزه ثبت پتنت دارد، خاطرنشان کرد: تاکنون ثبت پتنت اولویت کشور نبوده است ولی در سال‌های اخیر با تشکیل کانون ثبت پتنت و فعالیت‌های دیگر رشد ثبت پتنت در حوزه نانو رشد مطلوبی داشته است.

سلطانی در عین حال توسعه و رشد ثبت پتنت را در گرو حمایت‌های دولتی دانست و یادآورشد: در کشورهایی مانند چین ۱۰ تا ۲۰ درصد حمایت‌های تشویقی از سوی دولت به محققان برای ثبت پتنت اعطا می‌شود.

به گفته وی، حمایت‌های دولتی تا تبدیل ثبت پتنت به یک اقدام متداول باید ادامه داشته باشد.

این مقام مسؤول خاطرنشان کرد: با تصویب این سند نقش دولت برای تجاری‌سازی محصولات دانش‌بنیان مبتنی بر نانو فناوری پررنگ‌تر خواهد شد، ضمن آن‌که دولت فضایی برای حضور بیش‌تر بخش خصوصی در این عرصه ایجاد خواهد کرد.

پیشنهادی که به نفع فناوران تمام شد

سلطانی با اشاره به سابقه تدوین سند گسترش کاربرد فناوری نانو در افق ۱۴۰۴ اظهار کرد: این سند از سوی ستاد توسعه فناوری نانو تدوین شده و با ارایه به کمیسیون علم و فناوری دولت، برای تصویب نهایی به هیأت دولت ارسال شد که به تصویب رسید.

در آخرین جلسه هیأت وزیران به ریاست حجت‌الاسلام والمسلمین دکتر روحانی رییس جمهور، سند گسترش کاربرد فناوری نانو در افق ۱۴۰۴ به تصویب رسید. این سند به منظور ایجاد هماهنگی میان دستگاه‌های ذی‌ربط برای اطمینان از گسترش و به‌کارگیری فناوری نانو در کشور و همچنین ایجاد بستر مورد نیاز برای صادرات محصولات نانو در راستای تحقق اهداف سیاست‌های کلی اقتصاد مقاومتی، به تصویب هیأت‌وزیران رسید.

ارتقای اثرگذاری فناوری نانو در بهبود کیفیت زندگی، دستیابی کشور به جایگاه پنجم جهان در تولید علم نانو و جایگاه پانزدهم در ثبت اختراعات نانو در دفاتر معتبر جهانی و کسب سهم یک تا دو درصدی از بازار جهانی فناوری نانو از جمله اهداف این سند تعریف شده است.

همچنین به منظور گسترش کاربرد و ایجاد کشش بازار برای محصولات مبتنی بر فناوری نانو و با توجه به تأثیرات این فناوری در ارتقای کیفیت و ارزش افزوده محصولات، افزایش عمر تجهیزات و ماشین‌آلات، افزایش راندمان تولید و صرفه‌جویی و کاهش هزینه‌ها و کاهش اثرات مخرب زیست‌محیطی، مقرر شد دستگاه‌های اجرایی بررسی و تأیید محصولات فناوری نانو ساخت داخل با فناوری بومی و خرید هدفمند این محصولات را در اولویت قرار دهند.

یک مقام مسؤول تشریح کرد

میزان تشعشعات آنتن‌های موبایل در ایران

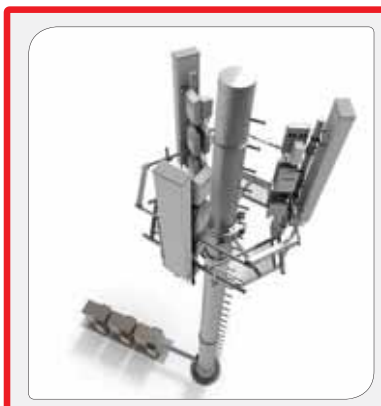

مدیر کل دفتر نظارت بر سرویس‌های رادیویی سازمان تنظیم مقررات گفت: بررسی‌ها از میزان تشعشعات آنتن‌های تلفن همراه در کشور بر انسان از کم‌تر بودن این میزان نسبت به حد استاندارد حکایت دارد.

به گزارش مهر، غلامرضا خاکسار در کارگاه آموزشی ایمنی تشعشع که در حاشیه نمایشگاه تلکام برگزار شد، آخرین وضعیت استانداردهای مبنی بر چگالی میزان تشعشعات وارده از امواج رادیویی و الکترومغناطیسی را تشریح کرد. وی با تأکید بر این که سازمان تنظیم مقررات و ارتباطات رادیویی به دلیل رفع نگرانی‌ها از حفظ سلامت مردم در مواجهه با آنتن‌های تلفن همراه و سایر تجهیزات رادیویی تمامی تجهیزاتی را که به صورت قانونی وارد کشور می‌شود مورد ارزیابی و تست ایمنی تشعشعی قرار می‌دهد.

وی اضافه کرد: طبق بررسی‌های صورت گرفته که به تأیید سازمان انرژی اتمی به عنوان متولی ایمنی تشعشع می‌رسد، متوسط میزان چگالی توان این تشعشعات در بدبینانه‌ترین حالت ممکن در کشور ۵ ولت بر متر بوده است که این میزان مربوط به بررسی از شهریورماه ۹۳ تا شهریورماه ۹۵ است.

خاکسار تأکید کرد: این در حالی است که استانداردی که در دنیا برای این میزان تشعشع در نظر گرفته‌اند ۲۸ ولت بر متر است و از این جهت میزان تشعشعات تجهیزات رادیویی و الکترومغناطیسی بر بدن انسان در کشور ما بسیار کم‌تر از حد استاندارد است. وی با تأکید بر این که نگرانی از این بابت وجود ندارد، گفت: نتایج بررسی‌ها روی میزان چگالی ساطع شده از آنتن‌های موبایل در ۷۰ درصد اندازه‌گیری‌ها زیر یک میکروولت بر ثانیه است. در مابقی اندازه‌گیری‌ها به ترتیب اهمیت نزدیکی آنتن‌ها به برخی اماکن حساس و عمومی مانند مدارس و بیمارستان‌ها نسبت به بهینه‌سازی این آنتن‌ها اقدام شده است.

مدیر کل دفتر نظارت بر سرویس‌های رادیویی سازمان تنظیم مقررات و ارتباطات رادیویی گفت: با وجود این که هر چند سال یک بار استانداردهای جهانی در خصوص ایمنی تشعشعات تجهیزات رادیویی و الکترومغناطیسی در دنیا بازنگری می‌شود، امسال نیز تا پایان سال قرار است اتحادیه اروپا در کنفرانسی به بررسی این استانداردها پرداخته و آنها را بازنگری کند در این زمینه از اپراتورهای تلفن همراه نیز می‌خواهیم در این مجمع جهانی برای تدوین استانداردهای ایمنی تشعشع شرکت کنند.

خبر

دبیر شورای عالی فضای مجازی عنوان کرد

مشکل اقتصاد دیجیتال ایران؛ نبود نظام مالکیت معنوی و کپی‌رایت

دبیر شورای عالی فضای مجازی نبود نظام تعیین هویت و احراز هویت، نظام مالکیت معنوی و قانون کپی رایت را از پایه‌ای‌ترین مشکلات اقتصاد دیجیتال در کشور دانست.

به گزارش مناقصه‌مزایده به نقل از مرکز روابط‌عمومی و اطلاع‌رسانی وزارت ارتباطات و فناوری اطلاعات، ابوالحسن فیروزآبادی در پنل تخصصی اقتصاد دیجیتال که در حاشیه هجدهمین نمایشگاه بین‌المللی تله کام برگزار شد وضعیت کشور در حوزه اقتصاد فضای مجازی را تبیین کرد.

وی با بیان این‌که موضوع تولید محتوای فضای مجازی که می‌تواند به افزایش میزان خدمات و در نهایت افزایش توسعه اقتصادی بینجامد در کشور باید بیش‌تر مورد توجه قرار گیرد، افزود: براساس تکالیف مرکز ملی فضای مجازی در سیاست‌گذاری این بخش، موضوع ساماندهی اقتصاد دیجیتالی را در دستور کار قرار داده‌ایم. بر این اساس کارگروهی در جهت شناسایی و بررسی این بخش تشکیل شد و ما توانستیم ۹۹ چالش را در حوزه اقتصاد دیجیتالی شناسایی کنیم که هم‌اکنون ۱۵ چالش آن را کاهش داده‌ایم.

وی با بیان این‌که نگاه به فضای مجازی نگاهی اجتماعی و اقتصادی است، خاطرنشان کرد: اگر چه در حوزه زیرساخت‌ها اقدامات خوبی انجام شده است اما همچنان در حوزه خدمات این بخش با مشکلات و کاهش‌هایی مواجه است.

دبیر شورای عالی فضای مجازی با اشاره به این‌که اقتصادهای پیشرفته دنیا بر موضوع اشتغال‌زایی گیم و بازی‌های رایانه‌ای تأکید دارند، تصریح کرد: سهم اقتصاد گیم در کشورهای توسعه‌یافته بالغ بر ۹ درصد است و ما در این حوزه باید بیش‌تر تلاش کنیم.

وی با اشاره به سند الزامات شبکه ملی اطلاعات و توجه به خدمات پایه کاربردی در این بخش گفت: نگرانی در حوزه محتوا، گیم و رسانه وابستگی به خارج است و نگرانی از این بابت است که اقتصاد دیجیتال فراملی در کشور شکل گیرد و همچنان در خدمات پایه کاربردی دچار وابستگی باشیم.

فیروزآبادی همچنین از اجرای نظام تنظیم مقررات فضای مجازی خبر داد و خاطرنشان کرد: با توجه به این‌که در حوزه فناوری اطلاعات و ارتباطات کشور کمیسیون تنظیم مقررات وجود دارد که یک سازمان پرتوان است نظام تنظیم مقررات شکل گرفته است اما در سایر بخش‌های فضای مجازی این نظام دارای خلأ است.

دبیر شورای عالی فضای مجازی نبود نظام تعیین هویت و احراز هویت، نظام مالکیت معنوی و قانون کپی‌رایت را از پایه‌ای‌ترین مشکلات اقتصاد دیجیتال در کشور دانست و گفت: هم‌اکنون در حوزه مالکیت آثار و حریم خصوصی تعارضاتی وجود دارد.

دبیر شورای عالی فضای مجازی اظهار کرد: در این راستا موضوع آیین‌نامه کاهش و مدیریت مخاطرات در فضای مجازی را به صحن شورای عالی فضای مجازی بردیم و دو جلسه در مورد آن بحث شده است که امیدواریم تا یک جلسه دیگر به جمع‌بندی نهایی در مورد این آیین‌نامه برسیم. با این مصوبه شاهد برداشته شدن موانع در مقابل کسب و کارهای نوپای فضای مجازی هستیم.

انتقال اطلاعات ۳۷۰۰ جایگاه سوخت به دیتاسنترهای داخلی

در راستای ارتقای شبکه ارتباطی جایگاه‌های سوخت در سراسر کشور، امکان انتقال اطلاعات این جایگاه‌ها به مراکز داده داخلی ممکن شد.

به گزارش مهر، شرکت مخابرات ایران و شرکت پخش فرآورده‌های نفتی، در جهت ایجاد خدمات ارتباطی برای ۳ هزار و ۷۰۰ جایگاه عرضه سوخت و انتقال اطلاعات این جایگاه‌ها به مرکز داده، تفاهم همکاری امضا کردند.

در راستای این تفاهم همکاری که در حاشیه نمایشگاه تله کام ۲۰۱۷ منعقد شد، ایجاد و راه‌اندازی خدمات ارتباطی برای جایگاه‌های سوخت در سراسر کشور در دستور کار قرار گرفت. این تفاهمنامه بین رسول سرابیان، مدیرعامل شرکت مخابرات ایران و علی‌اکبر نژادعلی، مدیرعامل شرکت ملی پخش فرآورده‌های نفتی ایران به امضا رسید. سرابیان درباره موضوع این همکاری توضیح داد: اتصال تمامی مراکز سوخت کشور به مرکز داده داخلی باید منطبق با تکنولوژی روز صورت گیرد و بر این اساس فناوری فعلی دیگر پاسخگوی نیاز جایگاه‌های سوخت نیست و از این رو نیاز به ارتقای فناوری، ضروری شده است.

وی ادامه داد: با ارتقای فناوری موجود در جایگاه‌های سوخت کشور سرویسی پایدار و امن برای انتقال اطلاعات ۳ هزار و ۷۰۰ مرکز سوخت به دیتاسنتر مخابرات فراهم می‌شود که بسته به موقعیت مکانی این ارتقای فناوری مبتنی بر فیبر نوری یا بستر مسی توسعه یافته خواهد بود.

مدیرعامل شرکت مخابرات ایران علاوه بر این طرحی برای تجهیز جایگاه‌های سوخت به فناوری (دسترسی فیبر نوری به اماکن) در دست بررسی است تا علاوه بر انتقال اطلاعات جایگاه‌های عرضه به مرکز داده، تبلیغات، اطلاع‌رسانی و اطلاعات ترافیکی نیز از طریق جایگاه‌ها در اختیار مردم قرار گیرد.

وی تأکید کرد: دریافت اطلاعات منسجم از جایگاه‌ها امکان تحلیل رفتار مردم، میزان فروش، میزان موجودی و کمبود موجودی را فراهم می‌کند.

پس از مخالفت با افشای اطلاعات

روسیه تلگرام را جریمه کرد

مقامات دولت روسیه پس از مخالفت تلگرام با افشای اطلاعات محرمانه برخی کاربران این برنامه گپ موبایلی تصمیم به جریمه آن گرفته‌اند.

به گزارش مهر به نقل از انگجت، روسیه در ژوئن گذشته از تلگرام خواسته بود تا اطلاعات محرمانه برخی کاربران خود را به کرملین تحویل دهد؛ زیرا مدعی بود برخی تروریست‌ها از امکانات تلگرام برای طرح ریزی حملات خود استفاده می‌کنند. به دنبال مخالفت تلگرام با این درخواست، دادگاهی در شهر مسکو پایتخت روسیه، تلگرام را به پرداخت ۸۰۰ هزار روبل، معادل ۱۴ هزار دلار جریمه محکوم کرده است. دولت روسیه از تلگرام خواسته بود تا کلیدهای رمزگشایی از داده‌های کاربران مظنون خود را افشا کند که تلگرام از اجرای این درخواست سرباز زده بود.

پاول دوروف، بنیانگذار و مالک تلگرام درخواست‌های دولت روسیه را غیرقانونی توصیف کرده بود و افزوده بود ایجاد امکان دسترسی مخفیانه به داده‌های کاربران این برنامه کار درستی نیست.

وی گفته است در برابر این حکم دادگاه تقاضای فرجام‌خواهی خواهد کرد و از وکلای داوطلب به این منظور کمک خواسته است.

مسؤولیت متصدی حمل‌ونقل دریایی در قبال مسافر در حقوق ایران (بامطالعه تطبیقی اجمالی)

قسمت اول

داوود اندرز، مهدی منتظر، فرزاد مسعودی

چکیده

رشد سریع اقتصادی ایران در اواسط قرن گذشته از یک سو و کثرت مبادلات تجارتی دریایی بین ایران و سایر کشورها از سوی دیگر سبب شد که قانون‌گذار ایرانی مقرراتی را در خصوص حمل‌ونقل دریایی به تصویب برساند. از این رو قانون دریایی ایران در سال ۱۳۴۳ به تصویب رسید. با این که امروزه بر اثر پیشرفت‌های سریع صنعتی اکثر حمل‌ونقل‌های داخلی و بین‌المللی از طریق هوا و زمین صورت می‌گیرد. با وجود این هنوز جابه‌جایی مسافر از طریق دریا به ویژه در مسافرت‌های کوتاه یا سفرهای تفریحی دریایی از سهم قابل‌توجهی در حمل‌ونقل‌های داخلی و بین‌المللی برخوردار است. از آنجا که در این قراردادها یک طرف قوی‌تر و طرف دیگر ضعیف‌تر است اولین سؤالی که مطرح می‌شود این است که آیا طرفین آزادند بر خلاف مقررات قانونی توافق کنند یا خیر؟ ضمانت اجرای تخلف از مقررات چیست؟ حدود و مبنای مسؤولیت متصدیان حمل‌ونقل و خدمه یا نمایندگان آن چیست و مقررات کشورمان تا چه حد با مقررات بین‌المللی مطابقت داشته و پاسخگوی نیازهاست؟

مقدمه

فصل هشتم قانون دریایی ایران مصوب ۱۳۴۳ در مواد ۱۱۱ الی ۱۳۵ به موضوع «حمل مسافر» پرداخته و در این راستا فصل مذکور به دو قسمت حدود مسؤولیت متصدی حمل‌ونقل و حقوق مسافرین تقسیم شده است. مطالعه اجمالی فصل هشتم قانون دریایی ایران نشان می‌دهد که قسمت اول فصل مذکور (مواد ۱۱۱ الی ۱۲۲) یعنی حدود مسؤولیت متصدی حمل ترجمه‌ای از کنوانسیون بین‌المللی مربوط به یکنواخت کردن برخی قواعد مربوط به حمل مسافر از طریق دریا مورخ ۲۹ آوریل ۱۹۶۱ (International Convention for the Unification of Certain Rules Relating to the Carriage of Passengers by Sea, April ۱۹۶۱) می‌باشد. قسمت دوم فصل مذکور یعنی مواد ۱۲۳ الی ۱۳۵ ترجمه برخی از موادی است که اصول آنها را می‌توان در قانون تجارت بلژیک مصوب ۱۸۹۷ ملاحظه نمود. ضمن این که تطبیق این مواد با متن اصلی نشان می‌دهد که مواد ۱۲۳ الی ۱۳۵ قانون دریایی ایران ترجمه مواد ۱۲۰ الی ۱۳۳ قانون تجارت بلژیک است. با این تفاوت که معلوم نیست تدوین کنندگان قانون دریایی ایران به چه علت از ترجمه مواد ۱۲۷ و ۱۲۸ قانون فوق‌الذکر صرفنظر نموده‌اند(امید، ۱۳۵۳، ص ۴). قبل از تصویب قانون دریایی ایران در سال ۱۳۴۳، در خصوص تجارت دریایی اصول مدون و جامعی وجود نداشته است. قانون تجارت ایران مصوب ۱۳ اردیبهشت ۱۳۱۱ در بند ۲ ماده ۲ ضمن احصای اعمال تجاری، تصدی به حمل از راه خشکی یا آب و هوا را به هر نحوی که باشد جزو معاملات تجاری قلمداد نموده است. بند ۱۰ ماده مزبور نیز کشتی‌سازی و خریدوفروش کشتی و کشتیرانی داخلی و یا خارجی و معاملات راجع به آنها را نیز جز اعمال تجاری ذکر نموده بدون آن که به نحوه انجام این معاملات و کیفیت حقوقی کشتی اشاره‌ای نماید. با این کیفیت بررسی و پاسخ به سؤالات ذیل ضروری است که اولاً مبنای مسؤولیت متصدی حمل‌ونقل دریایی در قبال مسافر نسبت به سایر موارد مشابه قراردادی است یا مبتنی بر مبانی عام مسؤولیت مدنی خواهد بود و ثانیاً احکام ناظر بر مسؤولیت متصدی در قسمت حمل مسافر از جمله قواعد آمره محسوب می‌شود یا تخییری؟

مبحث نخست:

احکام قرارداد حمل‌ونقل دریایی مسافر

گفتار نخست:

مفهوم کشتی و قرارداد حمل مسافر

بند نخست: کشتی

به موجب بند د ماده ۱۱۱ قانون دریایی «منظور از کشتی فقط کشتی‌های دریاپیماست.» تعریف ارایه شده از کشتی مبهم بوده و تردیدهایی را در موارد مشابه به وجود می‌آورد چه این که تعریف کشتی و نتیجتاً تمیز آن از سایر واحدهای شناور امری مهم است و منظور ما در بررسی حقوق مسافر در رابطه با مسؤولیت متصدی حمل، حمل مسافر از طریق کشتی خواهد بود نه هر شناوری. قانون دریایی ایران در این خصوص ساکت بوده و حکمی ندارد لذا در رویه قضایی خارجی در سال ۱۸۴۴ دیوان کشور فرانسه چنین اظهار کرد: «کشتی به واحدی اطلاق می‌شود که با تجهیزات و اکیپ خاص خود سرویس معینی را انجام بدهد که جهت تحقق یک صنعت مشخص کافی باشد صرف نظر از اندازه و ظرفیت و اسمی که برای آن انتخاب شده است». اگرچه تعریف فوق بعضی از ابهام‌های موجود را مرتفع نموده است اما این تعریف ناقص است و شامل واحدهای شناوری کوچک در رودخانه‌ها نیز می‌شود(فخاری، ۱۳۶۴، ص۲۶). چنین تعریفی که توسط دیوان کشور فرانسه صورت پذیرفت مورد اقتباس قوانین بعضی از کشورها قرار گرفته است و آنچه که توسط این قوانین مورد تأکید قرار گرفته، این است که کشتی برای انجام یک سفر خطرناک اختصاص داده شود. مثل مقررات دریایی بلژیک، لهستان، تونس. بعضی از کشورها یگان شناور را از کشتی تفکیک نموده‌اند مانند مقررات دریایی رومانی. در این قانون آمده است: «یگان شناور، واحدی است که افرادی را برای هدایت و تجهیز در دریا و رودخانه‌ها و دریاچه‌ها استخدام می‌نماید» و در تعریف کشتی آمده است: «به واحدی اطلاق می‌شود که در آبهای داخلی و سراسر کرانه قابل کشتیرانی باشد.» (Hasan S. Khalilieh, ۲۰۰۶, P. ۳۱). اصولاً باید بین یگان شناور و کشتی تفکیک قائل شد ولی در تعریف هر دو همسان بوده و تعریف کشتی شامل قایق‌های پارویی کوچک و کرجی نیز می‌شود. بعضی از کشورها قابلیت فنی کشتی و اختصاص آن به سفر دریایی را در قوانین خود لحاظ نموده‌اند مانند یونان (فخاری، پیشین، ص ۸۷). هم او در تعریف کشتی می‌نویسد: «واحدهایی کشتی محسوب می‌شوند که به این عنوان در دفتری رسمی ثبت شده باشند» (همان، ص ۸۷). به نظر می‌رسد تعریفی که ارایه شده است خالی از اشکال نیست چه این که با این وصف شناورهای کوچک نیز باقید عنوان کشتی می‌توانند ثبت شوند در حالی که قابلیت کشتیرانی را ندارند. اما تعریفی که به نظر می‌توان از کشتی ارایه داد این است: «کشتی به واحدی اطلاق می‌شود که از قابلیت کشتیرانی لازم در سفرهای دریایی برخوردار بوده و همچنین آمادگی فنی لازم جهت حمل مسافر و ثبت در دفتر مخصوص واحدی که دارای این ویژگی باشد را داراست».

بند دوم: قرارداد حمل مسافر

قانون دریایی ایران تعریفی از «حمل مسافر» ارایه نداده است اما در بند ب ماده ۱۱۱، «قرارداد حمل» را چنین تعریف نموده است: «به استثنا قرارداد اجاره کشتی، قرارداد حمل، قراردادی است که از طرف متصدی حمل و به حساب او برای حمل مسافر منعقد گردد». با توجه به تعریف فوق می‌توان گفت:

اولا: در صورتی که کشتی به صورت قرارداد اجاره، در اختیار مستأجر قرار گیرد چنین قراردادی به عنوان «قرارداد حمل مسافر» تلقی نشده و مشمول قسمت اول فصل هشتم قانون دریایی ایران نخواهد بود بلکه قرارداد حمل، فقط ناظر به قراردادی است که فی مابین مالک و مستأجر کشتی از یک طرف و مسافر از طرف دیگر منعقد می‌گردد (حبیبی، ۱۳۹۰، ص ۳۶).

ثانیاً بر اساس ماده فوق، مسافر فقط به کسی گفته می‌شود که بر طبق قرارداد حمل با کشتی سفر نماید لذا مالک و کارکنان کشتی و افرادی که مجانی از طرف متصدی حمل سوار کشتی شده و یا به‌طور پنهانی وارد کشتی می‌شوند و با آن سفر می‌نمایند به عنوان مسافر تلقی نشده و مشمول احکام فوق نخواهند بود. زیرا «مسافر به شخصی اطلاق می‌شود که جهت اقامت و تصرف در کابین کشتی معین چه به صورت انفرادی و یا با دیگری و چه با بار و اثاث و یا بدون آن هزینه حمل مقرر شده را می‌پردازد». (Hasan S. Khalilieh, op.cit., P ۳۷).

ثالثاً: با توجه به این که در خصوص شرایط صحت قرارداد حمل و همچنین شکل تنظیم این گونه قراردادها در فصل هشتم قانون دریایی ایران حکمی وجود ندارد، باید گفت که شرایط عام مندرج در قانون مدنی نسبت به قراردادهای مذکور حاکم است.

با توجه به مطالب فوق می‌توان گفت وقتی از مسؤولیت متصدی حمل‌ونقل در قبال مسافر بحث می‌شود منظور مسؤولیتی است که با توجه به وصف مورد بحث یعنی حمل‌ونقل کننده مرتبط با قرارداد حمل به وجود می‌آید. بنابراین از مسؤولیت‌های دیگر که با وصف و مبنایی دیگر ایجاد می‌شود، متفاوت است که نمونه آن را می‌توان در حمل‌ونقل جاده‌ای یا هوایی در نظر گرفت، چه این که مبانی و ماهیت این دسته از مسؤولیت‌ها ناشی از مسؤولیت مدنی غیرقراردادی خواهد بود.

گفتار دوم:

آمره بودن مقررات حمل‌ونقل دریایی مسافر

سؤالی که در اینجا به نظر می‌رسد این است که احکام مربوط به حمل مسافر از جمله قواعد آمره است یا از جمله احکام تخییری یا تکمیلی؟

قانون دریایی ایران در این خصوص ساکت است به اعتقاد برخی از نویسندگان حقوق دریایی به جز مواردی که از سیاق عبارت بتوان آمره بودن احکام مربوط به حمل مسافر را استنباط کرد، مقررات مذکور در قسمت دوم فصل هشتم قانون دریایی ایران تحت عنوان «حقوق مسافرین» (مواد ۱۲۳ الی ۱۳۵) از جمله احکام تکمیلی است و فقط در صورتی که طرفین قرارداد (متصدی حمل و مسافر) قصد خود را صریحاً در قرارداد بیان نکرده باشند این احکام جانشین اراده آنها خواهد شد. ماده ۱۱۸ قانون دریایی ایران در مورد مسؤولیت متصدی حمل مسافر، حدود این مسؤولیت و طرق اثبات دعوی چنین مقرر می‌دارد: «در صورتی که قبل از وقوع حادثه موجد خسارت در قرارداد شروطی به منظور بری ساختن متصدی حمل در مقابل مسافر (نماینده او و وارث و یا اشخاصی که تحت تکفل او هستند) شده باشد و یا درمورد تحدید مسؤولیت مبلغی کم‌تر از آنچه در این فصل ذکر شده تعیین شود و یا در مواردی که اثبات امر به عهده متصدی حمل باشد تغییری داده شود و یا آن که شرط شود که اختلافات به داوری و یا دادگاه مخصوص ارجاع شود شرایط مذکور باطل است ولی مبطل خود قرارداد که تابع این فصل است نخواهد بود». به عبارت دیگر نظیر بند ۸ ماده ۵۴ قانون دریایی ایران برای حفظ و حمایت حقوق مسافر ذکر هرگونه شرطی در قرارداد حمل به منظور از بین بردن و یا محدود کردن مسؤولیت حمل مسافر و یا رهاکردن او از تعهدات مندرج در قسمت اول فصل هشتم قانون دریایی ایران باطل است و لذا باید گفت که این قسمت از مقررات قانون دریایی ایران از جمله احکام آمره است (امید، پیشین، ص ۲۷).

یکی دیگر از نویسندگان حقوق دریایی معتقد است طبق بند ۸ ماده ۵۴ قانون دریایی ایران که کلاً از بند ۸ ماده ۳ کنوانسیون بین‌المللی ۱۹۲۴ بروکسل در زمینه یکنواخت کردن بعضی از مقررات مربوط به بارنامه‌های دریایی ترجمه و اخذ شده، قید هر گونه شرط یا توافق در قرارداد باربری به منظور سلب مسؤولیت متصدی باربری یا کشتی یا محدودکردن مسؤولیت مزبور در مورد فقدان بار یا خسارت وارده به آن ناشی از غفلت، تقصیر و یا تسامح در انجام وظایف و تعهدات مطروحه در این فصل باطل و بلااثر است.

با توجه به آمره بودن مقررات مزبور، هرگاه شرطی خلاف آنچه در خصوص مسؤولیت متصدی حمل‌ونقل دریایی گفته شده در قرارداد حمل درج شود، شرط مزبور باطل و بلااثر است، علت وضع این مقررات، حفظ حقوق فرستنده بار است. زیرا بسیاری از کسانی که بار خود را به وسیله متصدیان حمل ارسال می‌کنند اصولاً هیچ اطلاعی از شرایط مندرج در بارنامه ندارند. مضافاً کارتل‌ها و تراست‌های حمل‌ونقل قادر خواهند بود قراردادها را با شرط یک طرفه به ضرر صاحبان کالا به آنها تحمیل نمایند. این بطلان حتی به مرور زمان مربوط به اقامه دعوی علیه متصدی حمل نیز تسری دارد و نمی‌توان آن را به موجب قرارداد، از یک سالی که در قانون دریایی ایران مقرر شده محدودتر کرد. در مورد میزان خسارت نیز همچنین است به این معنی که نمی‌توان شرطی در قرارداد درج کرد که بر اثر آن متصدی باربری ملزم به پرداخت خسارتی کم‌تر از آنچه در قانون مقرر شده است باشد (صمدی اهری، ۱۳۷۳، صص ۵۰-۵۱).

http://hasanilaw.blogfa.com

نوبت دوم

آگهی فراخوان مناقصات عمومی

۹۶/۳۰۲۰ و ۹۶/۳۰۲۱

یک مرحله‌ای

شرکت آب و فاضلاب خوزستان

شرکت آب و فاضلاب خوزستان در نظر دارد مطابق قانون برگزاری مناقصات از شرکتهای واجد شرایط با اطلاعات ذیل خرید نماید:

شماره مناقصه	عنوان مناقصه	مبلغ تضمین شرکت در فرآیند ارجاع کار (ریال) براساس آیین نامه تضمین برای معاملات دولتی	مهلت فروش اسناد مناقصه از تاریخ درج آگهی	تاریخ و ساعت گشایش پاکت‌های پیشنهادی
۹۶/۳۰۲۰	خرید لوله پلی اتیلن (pe۱۰۰، pn۱۰) در اقطار ذیل قطر ۳۵۵ م‌م به طول ۱۰۰۰ متر قطر ۴۰۰ م‌م به طول ۴۰۰۰ متر قطر ۵۰۰ م‌م به طول ۱۰۰۰ متر قطر ۶۳۰ م‌م به طول ۵۵۰ متر	۸۰۰,۰۰۰,۰۰۰	لغایت ۹۶/۰۸/۰۲	۹۶/۰۸/۱۳ ساعت ۱۱:۰۰
۹۶/۳۰۲۱	خرید لوله پلی اتیلن (pe۱۰۰، pn۱۰) در اقطار ذیل قطر ۶۳ م‌م به طول ۱۰۰۰۰ متر قطر ۷۵ م‌م به طول ۱۰۰۰۰ متر قطر ۹۰ م‌م به طول ۲۵۰۰۰ متر قطر ۱۱۰ م‌م به طول ۳۰۰۰۰ متر قطر ۱۶۰ م‌م به طول ۱۵۰۰۰ متر قطر ۲۰۰ م‌م به طول ۱۵۰۰۰ متر قطر ۲۵۰ م‌م به طول ۱۰۰۰۰ متر قطر ۳۱۵ م‌م به طول ۱۰۰۰۰ متر	۱,۶۰۰,۰۰۰,۰۰۰	لغایت ۹۶/۰۸/۰۲	۹۶/۰۸/۱۳ ساعت ۱۲:۰۰

نشانی و محل فروش اسناد مناقصه به شرح ذیل می‌باشد:
تهران بلوار کشاورز خیابان برادران شهید عبدالله زاده (دهکده سابق) کوچه رستاک، مقابل درب اورژانس بیمارستان پارس، پلاک ۱۳ شرکت آب و فاضلاب خوزستان تلفن ۸۸۹۶۹۷۵۶-۰۲۱
اهواز- فلکه اول کیانپارس -شرکت آب و فاضلاب خوزستان - طبقه همکف مدیریت بازرگانی تلفن ۳۳۳۶۶۱۹۱-۳۳۳۶۶۳۱۳-۰۶۱
آخرین مهلت تحویل اسناد مناقصه تا ساعت ۱۰ صبح همان روز گشایش پاکت‌ها می‌باشد.
فیش واریزی به مبلغ ۴۰۰,۰۰۰ ریال به سیبا ۰۱۰۵۰۶۴۲۰۲۰۰۳ (غیرقابل استرداد) اهواز - بانک ملی، فلکه اول کیانپارس به نام شرکت آب و فاضلاب خوزستان کد شعبه ۶۵۰۷
محل تحویل پاکتهای پیشنهادی: اهواز- کیانپارس -فلکه اول- شرکت آب و فالاب خوزستان - طبقه پنجم - دفتر مدیریت حراست و امور محرمانه گشایش پاکت‌های پیشنهادی در دفتر مدیریت قراردادها این شرکت می‌باشد. حضور پیشنهاددهندگان در جلسه گشایش پاکت‌ها بلامانع است
سایر موارد در اسناد مناقصه درج شده است
کلیه پرداخت‌ها از طریق اسناد خزانه اسلامی و براساس مقررات قانون بودجه سال صدور اسناد انجام خواهد شد. تامین اعتبار بر مبنای مصوبه شماره ۲۰۶۵/ت ۵۴۱۷۸ه مورخ ۹۶/۰۱/۱۵ هیئت محترم وزیران انجام خواهد پذیرفت.

روابط عمومی و آموزش همگانی شرکت آب و فاضلاب خوزستان

آگهی تجدید حراج

اداره تصفیه امور ورشکستگی تهران

اداره تصفیه امور ورشکستگی تهران به قائم مقامی از سوی ورشکسته آقای علی اکبر قاری نیت در نظر دارد نسبت به فروش یک دستگاه خودرو ورشکسته به شرح ذیل از طریق حراج عمومی و با شرایط ذیل در تاریخ ۱۳۹۶/۸/۱۰ روز چهارشنبه ساعت ۱۰ صبح در محل اداره تصفیه امور ورشکستگی به نشانی تهران خیابان سپهبد قرنی خیابان سمیه مجتمع قضایی شهید بهشتی طبقه ۷ شعبه سوم اقدام نماید.
مشخصات اموال مورد حراج:
یک دستگاه سواری میتسوبیشی گالانت به رنگ سفید روغنی مدل ۱۹۹۲ که جزییات بیشتر در نظریه شماره ۱۶۵۷ مورخه ۹۶/۳/۹ کارشناس رسمی دادگستری بیان شده است.
شرایط شرکت در حراج
۱ - فروش نقدی است. ۲- پیشنهاددهندگان باید قبلاً مبلغ ۱۰ درصد مبلغ پیشنهادی خود را بعنوان سپرده نقدی شرکت در جلسه حراج به حساب جاری شماره ۰۱۰۸۰۷۳۳۹۰۰۰۴ ورشکستگان اداره تصفیه تهران نزد بانک ملی ایران شعبه وزارت دادگستری کد ۵۷۷ واریز و یا معادل رقم فوق چک بانکی اخذ و قبض سپرده یا چک بانکی را ضمیمه پیشنهاد خود نمایند. ۳- پیشنهادات باید در پاکت لاک و مهر شده و با ذکر جمله مربوط به حراج ورشکسته آقای علی اکبر قاری نیت و مشخصات کامل و محل اقامت پیشنهاد دهنده در روی پاکت تا ساعت ۹ صبح روز چهارشنبه ۹۶/۸/۱۰ به دبیرخانه اداره تصفیه امور ورشکستگی تهران به نشانی تهران خیابان سپهبد قرنی مجتمع قضائی شهید بهشتی طبقه هفتم تسلیم شود. ۴- این اداره در ردّ یا قبول یک یا کلیه پیشنهادات مختار است و به پیشنهادات مبهم، مشروط، فاقد سپرده بر خلاف شرایط این آگهی ترتیب اثر داده نخواهد شد. ۵- پیشنهادها در ساعت ۱۰ صبح همانروز باز و قرائت خواهد شد. حضور پیشنهاد دهندگان در جلسه حراج بلامانع است و در همان جلسه حراج حضوری نیز بعمل خواهد آمد و برنده حراج کسی است که بالاترین قیمت را پیشنهاد نمایند. ۶- برنده حراج باید وجه اموال مورد حراج را نقدا فی المجلس پرداخت نماید. چنانچه پرداخت بهاء در موعد مقرر انجام نگیرد یا آنکه برنده حراج حاضر به اجرای تعهد خود نگردد وجه سپرده به نفع شرکت ورشکسته ضبط و نسبت به فروش مجدد آن از طریق حراج اقدام خواهد شد. ۷- طالبین برای کسب اطلاعات بیشتر و بازدید از وسایط نقلیه مورد حراج می‌توانند به اداره تصفیه امور ورشکستگی تهران مراجعه و یا با شماره ۸۸۸۰۵۲۸۲ تماس حاصل نمایند.

مدینه‌ای - مستشار قضائی اداره تصفیه امور ورشکستگی تهران - شعبه سوم

آگهی تجدید مزایده

اداره تصفیه امور ورشکستگی تهران به قائم مقامی قانونی از سوی شرکت ورشکسته طلا کله در نظر دارد نسبت به فروش اموال ورشکسته شامل شش دانگ عرصه و اعیان ملک به شماره پلاکهای ۶۱ فرعی، ۶۵ فرعی و ۳ فرعی همگی از ۱۱۶ اصلی واقع در بخش ثبتی ۱۰ دهستان ناتل کنار شهرستان نور و اموال موجود در آن واقع در شهرستان نور -قریه سلیا کتی محل ملک شرکت طلا کله با مشخصات ذیل که براساس نظریه کارشناسان رسمی دادگستری به مبلغ ۲۰,۷۴۳,۰۰۰,۰۰۰ ریال ارزیابی گردیده از طریق مزایده کتبی و با شرایط زیر در روز شنبه مورخه ۹۶/۹/۱۱ ساعت ۱۰ صبح در اداره تصفیه امور ورشکستگی به آدرس: تهران-خیابان سپهبد قرنی-خیابان سمیه -مجتمع قضایی شهید بهشتی - طبقه هفتم به فروش برساند:

الف: مشخصات اموال:

۱-مشخصات ملک

شش دانگ عرصه شامل یک قطعه زمین به شماره پلاکهای ۶۱ فرعی، ۶۵ فرعی و ۳ فرعی همگی از ۱۱۶ اصلی واقع در بخش ثبتی ۱۰ دهستان ناتل کنار واقع در شهرستان نور -قریه سلیا کتی به مساحت ۲۲۹۴۰ مترمربع می باشد و شش دانگ اعیان نیزشامل انبار به مساحت ۷۰ مترمربع، سرایداری، اتاق نگهبانی، و غیره که دارای آب، برق، گاز می‌باشد و جزییات بیشتر در نظریه کارشناسان رسمی دادگستری به شماره ۳۰۲-۱۰۰۳-۹۵ مورخه ۹۵/۱۲/۲۲ ارائه شده است و به مبلغ ۲۰,۰۰۰,۰۰۰,۰۰۰ ریال ارزیابی گردیده است.

۲-مشخصات اموال موجود در محل

اموال شامل انواع مخزن پلاستیکی، تانکر آهنی، انواع بشکه پلاستیکی، الکتروموتور و انواع ضایعات فلزی و آهنی و امتیاز اشعاب آب و برق و گاز که جزییات بیشتر در نظریه کارشناسان رسمی دادگستری به شماره ۱۲-۹۶ مورخه ۹۶/۱/۱۴ ارائه شده است و به مبلغ ۷۴۳,۰۰۰,۰۰۰ ریال ارزیابی گردیده است.

ب: شرایط شرکت در مزایده:

۱ - جلسه مزایده بصورت کتبی و نیز حضوری می‌باشد ۲ -کلیه هزینه‌های مربوط به مورد معامله (به جز مالیات نقل و انتقال و سایر دیون مربوط به مورد مزایده که به عهده فروشنده است) بالمناصفه برعهده طرفین است. کلیه هزینه‌های مربوط به جابجایی اموال منقول با خریدار می‌باشد. ۳-اموال مورد مزایده به صورت یکجا و یا تک تک به فروش می‌رسد. ۴- پیشنهاددهندگان باید قبلاً ۱۰٪ بهای ارزیابی اموال را به عنوان سپرده نقدی شرکت در مزایده به حساب ۰۱۰۸۰۷۳۳۹۰۰۰۴ اداره تصفیه نزد بانک ملی ایران شعبه وزارت دادگستری کد ۵۷۷ تودیع و یا معادل وجه فوق چک بانکی اخذ و ضمیمه پیشنهاد خود نمایند. ۵ - پیشنهادات باید در پاکت لاک و مهر شده با ذکر جمله مربوط به مزایده اموال شرکت طلا کله و مشخصات کامل و محل اقامت پیشنهاد دهنده در روی پاکت تا ساعت ۹ صبح روز شنبه مورخه ۹۶/۹/۱۱ به دبیرخانه اداره تصفیه امور ورشکستگی تهران به نشانی تهران خیابان سپهبد قرنی مجتمع قضائی شهید بهشتی طبقه هفتم تسلیم شود. ۶ - اداره تصفیه در رد یا قبول یک یا کلیه پیشنهادات مختار است و به پیشنهادات مبهم - مشروط - فاقد سپرده و برخلاف شرایط این آگهی ترتیب اثر داده نخواهد شد. ۷ - پیشنهادات در ساعت ۱۰ صبح همان روز باز و قرائت خواهد شد. حضور پیشنهاددهندگان در جلسه مزایده بلامانع است و عندالاقتضاء در همان جلسه مزایده حضوری به عمل خواهد آمد و برنده مزایده کسی است که بالاترین قیمت را پیشنهاد نماید. ۸ - برنده مزایده باید ظرف مدت حداکثر یک ماه پس از جلسه مزایده بقیه ثمن معامله را به حساب اداره تصفیه واریز نماید. چنانچه پرداخت بهاء در موعد مقرر انجام نگیرد یا آنکه برنده مزایده حاضر به اجراء تعهد خود نگردد وجه سپرده به نفع ورشکسته ضبط و نسبت به فروش مجدد آن از طریق مزایده اقدام خواهد شد.
طالبین برای کسب اطلاع بیشتر و بازدید از اموال مورد مزایده می‌توانند به اداره تصفیه امور ورشکستگی تهران مراجعه و یا با شماره ۸۸۸۰۵۲۸۲ تماس حاصل نمایند.

مدینه‌ای - مستشار قضائی اداره تصفیه امور ورشکستگی تهران - شعبه سوم

آگهی تجدید مزایده

اداره تصفیه امور ورشکستگی تهران به قائم مقامی از شرکت ورشکسته تولیدی و صنعتی کارینو در نظر دارد نسبت به فروش عرصه و اعیان یک قطعه زمین به نشانی استان قزوین، تاکستان، شهرک صنعتی حیدریه (کیلومتر ۵۴ محور قزوین زنجان و بفاصله ۱۷ کیلومتری بعد از شهرستان تاکستان) را از طریق مزایده و با شرایط ذیل در تاریخ ۹۶/۰۹/۰۵ روز یکشنبه ساعت ۱۱ صبح در محل اداره تصفیه امور ورشکستگی به نشانی تهران خیابان سپهبد قرنی خیابان سمیه مجتمع قضائی شهید بهشتی طبقه هفتم شعبه پنجم اداره تصفیه اقدام نماید.

الف: قیمت پایه و مشخصات اموال غیر منقول و منقول

۱-شش دانگ عرصه و اعیان زمین به مساحت ۳۰۶۴/۲۵ مترمربع به شماره ۶۲ از اراضی شهرک صنعتی حیدریه تاکستان با حدود اربعه از شمال به بطول ۳۹،۸۷ متر به ملک مجاور، شرق بطول ۷۸،۵۰ متر به خیابان فرعی، جنوب بطول ۳۸،۲۰ و غرب بطول ۷۸،۵۰ متر تابلوار اصلی شهرک صنعتی
۲-ملک دارای سوله‌ای به مساحت ۸۴۴ مترمربع با ابعاد طول ۴۲،۲۰ مترمربع. عرض ۲۰ مترمربع و ارتفاع تاج ۸ متر می‌باشد- دیوارکشی آجری کوتاه - احداث فوندانسیون به فاصله ۶ متر از دیوار سوله
قیمت پایه: براساس نظریه کارشناسی قیمت پایه کل عرصه و اعیان پلاک موصوف ۳,۸۰۰,۰۰۰,۰۰۰ ریال (سیصد و هشتاد میلیون تومان) تعیین گردیده است.

ب: شرایط شرکت در مزایده

۱ - فروش نقدی است و هزینه‌های مربوطه به مورد مزایده (بجز مالیات نقل و انتقال و سایر دیون مورد مزایده که به عهده فروشنده است) بالمناصفه به عهده طرفین می‌باشد. ۲- پیشنهاددهندگان باید قبلاً ۵٪ قیمت پایه مزایده را به حساب جاری شماره ۰۱۰۸۰۷۳۳۹۰۰۰۴ ورشکستگان اداره تصفیه نزد بانک ملی ایران شعبه وزارت دادگستری کد ۵۷۷ واریز و یا معادل رقم فوق چک بانکی اخذ و ضمیمه پیشنهاد خود نمایند. ۳- پیشنهادات باید در پاکت لاک و مهر شده و با ذکر جمله مربوط به مزایده شرکت ورشکسته کارینو، با مشخصات کامل و محل اقامت پیشنهاد دهنده در روی پاکت تا ساعت ۱۱ روز یکشنبه مورخه ۹۶/۰۹/۰۵ به دبیرخانه اداره تصفیه امور ورشکستگی تهران به نشانی تهران خیابان سپهبد قرنی مجتمع قضائی شهید بهشتی طبقه هفتم تسلیم نمایند. ۴- پیشنهادات در ساعت ۱۱ همان روز باز و قرائت خواهد شد و در همان جلسه مزایده حضوری به عمل خواهد آمد و برنده مزایده کسی است که بالاترین قیمت را پیشنهاد نماید. این اداره تصفیه در رد یا قبول یک یا کلیه پیشنهادات مختار است و به پیشنهادات مبهم- مشروط- فاقد سپرده و برخلاف شرایط این آگهی ترتیب اثر داده نخواهد شد. ۵- برنده مزایده باید ظرف مدت حداکثر ۴۸ ساعت پس از جلسه مزایده بقیه ثمن معامله (قیمت پیشنهادی) را به حساب اداره تصفیه واریز و جهت تنظیم سند انتقال قطعی در دفترخانه اسناد رسمی تعیین شده از سوی اداره حاضر شود. (بدیهی است تحویل مورد مزایده پس از پرداخت ۱۰۰٪ قیمت پیشنهادی و حضور در دفترخانه میسر خواهد بود) ۶- چنانچه پرداخت بهاء در موعد مقرر انجام نگیرد یا آنکه برنده مزایده حاضر به اجراء تعهد خود نگردد علاوه بر جبران خسارات وارده از محل وجه تودیعی نسبت به فروش مورد مزایده از طریق مزایده مجدد اقدام خواهد شد و وجه سپرده به نفع هیأت بستانکاران و ورشکسته ضبط می‌گردد. ۷- مراجعه به ادارات مربوطه جهت انجام تشریفات انتقال سند اعم از شهرداری‌ها، اداره ثبت، مالیات و غیره به عهده خریدار می‌باشد. ۸- متقاضیان جهت هماهنگی و بازدید از کارخانه با شماره تلفن ۸۸۸۹۸۰۳۲ داخلی ۲۷۲۹ تماس حاصل نمایند.

انواری - مستشار قضائی اداره تصفیه امور ورشکستگی تهران - شعبه پنجم

Wednesday ■ 18.Oct.2017 ■ Vol.13 ■ No.2266

چهارشنبه ۲۶ مهر ۱۳۹۶ ■ ۲۷ محرم ۱۴۳۹ ■ سال سیزدهم ■ شماره ۲۲۶۶

۲ روزنامه در یک روزنامه ۱۲ صفحه روزنامه چاپی (صبح) و ۸۰ صفحه روزنامه الکترونیک (عصر)

مجتبی قدیری
mojtaba2452@gmail.com

تحلیل فعالان اقتصادی به سخنان ترامپ

تهدیدهای ناشیانه ترامپ فرصت‌هایی پیش روی اقتصاد ایران قرارداد

روز جمعه دونالد ترامپ، رییس‌جمهوری آمریکا استراتژی جدید خود را درباره برجام اعلام کرد: «پایبندی ایران به توافق برجام را تأیید نمی‌کنم.» سخنانی که حساب شده زده شد تا شاید بتواند پایه‌های اقتصادی کشور را به لرزه در آورد. البته با توجه به سخنان فدریکاموگرینی، مسؤول سیاست خارجی اتحادیه اروپا در خصوص پایبندی ایران به برجام که بعد از سخنان ترامپ ایراد شد. سخنان ترامپ نمی‌تواند هیچ خللی در خصوص روابط اقتصادی ایران با غرب و دیگر کشورها ایجاد نماید.

به گزارش مناقصه‌مزایده، پدرام‌سلطانی، نایب رییس اتاق ایران دنیا با بیان این که دنیا به منطق و رفتار حرفه‌ای بهامی دهد، تا جایی که در کنار رفتار حرفه‌ای ایران و در مقابل رفتار غیرحرفه‌ای آمریکا می‌ایستد، گفت: واکنش‌های عموم کشورهای مهم و تراز اول دنیا به سخنان ترامپ نشان داد که حرفه‌ای گری برتر از قلدرمآبی است. رفتار حرفه‌ای ایران با گروه ۱+۵ در مذاکرات، سرمایه‌ای برای ما فراهم آورد که از صدها میلیارد دلار هزینه کرد رقبای ما برای بی‌اثر کردن آن بالاتر ایستاد. سلطانی بر این باور است: تهدیدهای ناشیانه و غیرحرفه‌ای ترامپ علیه ایران موجب شد که فرصت‌هایی پیش روی ما قرار گیرد. فرصت نخست شکاف راهبردی اروپا با آمریکا در موضوع ایران است. ما از این شکاف باید به نفع منافع ملی خود بهره بگیریم. این فعال اقتصادی شکاف راهبردی اروپا با آمریکا در موضوع ایران را فرصت نخست دانست و گفت: فرصت دوم بدبینی و بی‌اعتمادی جامعه مدنی و نخبگان آمریکا به رییس‌جمهورشان است. سلطانی تأکید کرد: ما نباید فرصت همراه کردن افکار عمومی اروپا و آمریکا را با خود از دست بدهیم. وی ادامه داد: برقراری گفتمان بین جامعه مدنی ایران و آن کشورها اکنون یک نیاز مبرم است. شاید بهترین کاری که در این ۶۰ روز پیش رو می‌توان انجام داد ایجاد

ارتباط مردمی (اعم از بخش خصوصی و جامعه مدنی) با همتایان خود در آن کشورهاست. افکار عمومی این کشورها مهر و موم‌هاست که صرفاً شنونده اخبار منفی درباره ایران از رسانه‌های خود بوده‌اند. چرا باید انتظار داشته باشیم که آنها حس مثبتی به کشور ما داشته باشند؟ دیالوگ جامعه مدنی ما با غرب می‌تواند این تصویر را عوض کند.

تأثیرات آنی تا آتی

به گفته رضاپدیدار، رییس کمیسیون انرژی اتاق تهران سخنان رییس‌جمهوری آمریکا با توجه به پیشینه و شخصیت و مواضع تند ترامپ، بیش‌تر اثرات آنی دارد تا پیامدهای آتی.

عضو هیأت نمایندگان اتاق ایران درباره تأثیر گفته‌های ترامپ بر بازار جهانی نفت افزود: روند تفاهمی کشورهای اوپک و غیراوپک موقعیتی را فراهم کرده که مکانیزم عرضه و تقاضا انرژی حاکم بر فضای سیاسی مصنوعی شده و به نظر می‌رسد در آینده تلاطمی حاصل از این رفتار نخواهیم داشت. وی درباره این که آیا ممکن است دامنه تحریم‌ها به صنعت نفت برسد؛ گفت: هرگونه تحریم جدید نیاز به همدلی و همگرایی با کشورهای اروپایی دارد که با اعلام رسمی نماینده اتحادیه اروپا مبنی بر تداوم تعهدات برجام این همگرایی به هم خورده است. لذا در حال حاضر تحریم جدیدی به وقوع نخواهد پیوست و اگر هم اتفاق بیفتد، زمان‌بر خواهد بود.

پدیدار ادامه‌داد: در حال حاضر ایران نزدیک به یک‌میلیون بشکه نفت خام و معادل آن میعانات گازی به اروپا صادر می‌کند که در چارچوب‌های قراردادی است که به این راحتی قابل فسخ نیست و خریداران را در صورت لغو آن دچار خسارت‌های زیادی خواهد کرد.

به گفته عضو هیأت نمایندگان اتاق ایران به هیچ‌وجه در حال حاضر اروپا با آمریکا در زمینه تحریم نفت برای ایران توافقی نکرده‌اند و شاهد مثال آن مطالب صریح مدیرعامل توتال بود که در مراسم امضای قرارداد فاز ۱۱ پارس جنوبی با تأکید هر بیش‌تر اعلام نمود که ما به تعهدات خود در صورت بروز وقایع آینده پای بند خواهیم ماند. پدیدار تأکید کرد: آینده سرمایه‌گذاری و تکنولوژی با توجه به تفاهمنامه‌های مبادله شده فعلی که بالغ بر ۲۰ میلیارد دلار است، می‌تواند در صورت لغو، بازار اروپا را دچار مخاطره اقتصادی جدی کند. تلاش مقامات مسؤول حوزه نفت ایران، اجرای تفاهمنامه‌ها در قالب قرارداد است که می‌تواند بنیه اقتصادی آنان را دوام بخشد. لغو این قراردادها بسیار دشوار است.

بی‌توجهی اقتصاد ایران به اظهارات ترامپ

سیدرضی حاجی‌آقامیری، عضو هیأت نمایندگان اتاق بازرگانی تهران نیز بر این باور است که سخنان ترامپ در روزهای گذشته، اتفاق جدیدی را رقم نخواهد زد؛ تداوم ماجرای گذشته است. اروپایی‌ها نیز پای صحبت خود ایستاده‌اند و می‌خواهند با ایران همکاری کنند. وی درباره تأثیر سخنان اخیر دونالدترامپ، رییس‌جمهوری آمریکا روی اقتصاد ایران گفت: همان‌طور که دیدید حرف‌های اخیر ترامپ در رابطه با برجام تأثیر مستقیمی بر بازار داخلی نگذاشت.

آقامیری با بیان این که دولت آمریکا همواره در تلاش بوده که اقتصاد ما در انزوا قرار بگیرد، گفت: به همین دلیل بیش‌ترین تمرکز آن بر روابط بانکی، کند کردن رابطه بانک‌های ایرانی با بانک‌های آمریکایی و اروپایی بوده است؛ موضوعی که در گذشته نیز بوده در حال حاضر نیز تغییرات چندانی در آن به وجود نیامده است.

این عضو هیأت نمایندگان اتاق بازرگانی تهران عنوان کرد: با این حال اقتصاد ایران مسیر خود را رفته و بنابراین صحبت‌های ترامپ به‌طور مستقیم این شرایط را تغییر نمی‌دهد. این فعال اقتصادی یادآور شد: تمام پیش‌بینی‌ها هم حکایت از آن دارد که تغییر خاصی در بازارهای اصلی اقتصاد ایران روی نخواهد داد.

ریزبین

ورود دادستان ساری به یک آگهی فروش مزایده

ماجرای فروش ۲۸ هزار مترمربع از اراضی عباس‌آباد که مالک خصوصی با تفکیک، این اراضی را در یک آگهی فروش به مزایده گذاشته باعث شد تا دادستان عمومی و انقلاب مرکز استان مازندران به عنوان مدعی‌العموم به این موضوع ورود کند.

به گزارش میزان، ماجرای فروش ۲۸ هزار مترمربع از اراضی عباس‌آباد که مالک خصوصی با تفکیک، این اراضی را در یک آگهی فروش به مزایده گذاشته باعث شد تا دادستان عمومی و انقلاب مرکز استان مازندران به عنوان مدعی‌العموم به این موضوع ورود کند. دادستان عمومی و انقلاب مرکز استان مازندران از برخورد دستگاه قضایی با هرگونه ساخت‌وساز غیرمجاز در استان خبر داد و گفت: در این راستا، ساخت‌وساز غیرمجاز در منطقه عباس‌آباد شهرستان بهشهر نیز پیگیری و ساخت شهرک در مکان یاد شده فعلاً منتفی شده است. حجت‌الاسلام‌والمسلمین اسدا...جعفری در گفت‌وگو با میزان با تأکید بر این که ساخت و ساز غیرمجاز در منطقه عباس‌آباد شهرستان بهشهر پیگیری می‌شود، اضافه کرد: اراضی فوق‌الذکر با کاربری غیرکشاورزی، بدواً متعلق به اداره زندان بهشهر بوده که طبق مستندات ارایه شده از طریق مزایده به شخصی حقیقی واگذار شد. وی ادامه‌داد: مالک اراضی ذکر شده در پی تفکیک و ساخت‌وساز مسکونی یا تجاری بوده که با ورود دستگاه قضایی به موضوع از ساخت‌وساز غیرمجاز توسط وی جلوگیری به عمل آمده است.

دادستان ساری همچنین گفت: نامبرده متعهد شد هیچ اقدامی نسبت به تفکیک اراضی و فروش آن انجام نداده و هرگونه اقدامات بعدی از جانب ایشان منوط به دریافت مجوزهای لازم از دستگاه‌های متولی از جمله میراث فرهنگی و دیگر ارگان‌ها با نظارت دادستانی خواهد بود.

نوبت اول

آگهی فراخوان

شناسه‌های سرمایه‌گذار و سازنده تجهیزات کلرزنی به روش الکترولیز

شرکت آب و فاضلاب خوزستان

شرکت آب و فاضلاب خوزستان در نظر دارد به منظور ارتقا سطح ایمنی در روند تصفیه آب و گندزدایی آب آشامیدنی از روش‌های نوین الکترولیز نمک طعام استفاده نماید.

لذا از شرکت‌های که توان سرمایه‌گذاری در زمینه تهیه، نصب و بهره برداری از سامانه‌های فوق را دارند جهت مذاکره دعوت بعمل می‌آید.

آدرس: اهواز-ابتدای کیانپارس، نبش خیابان موحدین- شرکت آب و فاضلاب خوزستان -دفتر نظارت بر امور کیفی آب و فاضلاب خوزستان

روابط عمومی و آموزش همگانی شرکت آب و فاضلاب خوزستان

روزنامه مناقصه مزایده ۲۲۶۶ - ۹۶/۰۷/۲۶

مرحله اول

آگهی مناقصه عمومی

نام و نشانی دستگاه مناقصه‌گذار: موسسه سازندگی بعثت- کرمانشاه، بلوار شهید بهشتی، چهارراه بسیج، کوی شهید کامران ابکایی، ساختمان بعثت، پلاک ۲۰، تلفن: ۳-۳۸۲۵۵۳۵۱-۰۸۳ و دورنگار: ۳۸۲۵۵۳۵۰-۰۸۳

موضوع مناقصه: عملیات حفاری، پیکور زنی، دپو، بارگیری، حمل و باراندازی مصالح سنگی سر ریز (حدود ۸۰,۰۰۰ مترمکعب) مربوط به سد مخزنی کنجانچم

محل اجرای پروژه: استان ایلام- کیلومتر ۶۰ جاده ایلام به مهران، پروژه سد مخزنی کنجانچم

مدت پیمان: سه (۳) ماه.

تاریخ، مهلت، مبلغ و محل دریافت اسناد ارزیابی: واجدین شرایط می‌توانند ضمن واریز مبلغ دو میلیون (۲,۰۰۰,۰۰۰) ریال به حساب شماره ۲۱۷۱۳۶۰۲۱۳ بانک ملت شعبه چهار راه بسیج کرمانشاه با کد شعبه ۲۴۳۵۶ بنام واحد اجرایی بعثت (قابل پرداخت در کلیه شعب بانک ملت) در ساعت‌های اداری از تاریخ ۹۶/۰۷/۲۶ تا ۹۶/۰۸/۰۶ نسبت به خرید و دریافت اسناد، از دفتر قراردادهای این موسسه اقدام نمایند. اسناد و مدارک مناقصه فقط به نماینده مناقصه‌گر با ارائه معرفی‌نامه معتبر شرکت با مهر و امضای مجاز و با قید موضوع مناقصه و فیش واریزی تحویل خواهد شد.

تاریخ، مهلت و محل تحویل اسناد ارزیابی: مناقصه‌گران پس از دریافت و مطالعه اسناد مناقصه، حداکثر تا آخر وقت اداری مورخ ۹۶/۰۸/۱۵ اسناد مربوطه را تکمیل و در پاکت لاک و مهر شده به نشانی مناقصه‌گذار تحویل و رسید دریافت دارند.

میزان سپرده شرکت درمناقصه: مبلغ ۱۵۰,۰۰۰,۰۰۰ (یکصد و پنجاه میلیون ریال) و به صورت ضمانت‌نامه بانکی (به نام قرارگاه سازندگی خاتم‌الانبیاء (ص) - بدون پیشوند و یا پسوند) و یا واریز وجه نقد به شماره حساب قید شده فوق (بنام واحد اجرایی بعثت).

-اجرای حداقل یک کار مشابه و داشتن حداقل ۵۰ درصد از ماشین آلات (سه دستگاه بیل مکانیکی، دو دستگاه بلدوزر، پنج دستگاه کامیون) جهت شرکت در مناقصه الزامی می‌باشد.

هزینه چاپ آگهی به عهده برنده مناقصه می‌باشد.

روزنامه مناقصه مزایده ۲۲۶۶ - ۹۶/۰۷/۲۶

آگهی مزایده

معاونت قضائیه - اداره کل تصفیه امور ورشکستگی

اداره تصفیه امور ورشکستگی تهران به قائم مقامی از شرکت ورشکسته پیوند صنعت پیشرو در نظر دارد نسبت به فروش کارخانه شرکت شامل شش دانگ اعیانی (۳ جلد سند مالکیت اعیانی) و حق استیفای عرصه (اوقافی) به مساحت ۱۲۴۶۴/۳۷ مترمربع و تجهیزات و ماشین‌آلات کارخانه به نشانی رباط کریم میدان امام خمینی جاده وهن آباد نرسیده به سفیدار فرعی چهارم سمت راست را از طریق مزایده و با شرایط ذیل در تاریخ ۹۶/۰۹/۰۴ روز شنبه ساعت ۱۱ صبح در محل اداره تصفیه امور ورشکستگی به نشانی تهران خیابان سپهبد قرنی خیابان سمیه مجتمع قضائی شهید بهشتی طبقه هفتم شعبه پنجم اداره تصفیه اقدام نماید.

الف: قیمت پایه

قیمت پایه ماشین‌آلات و تجهیزات: براساس نظریه کارشناسی قیمت ماشین‌آلات و تجهیزات ۲۷,۴۷۸,۴۰۰,۰۰۰ ریال تعیین گردیده‌است.

قیمت شش دانگ اعیانی و حق استیفای عرصه کارخانه و امتیازات صنعتی: شامل سالنهای خط تولید و ساختمانهای اداری و ... بر اساس نظریه کارشناسی ۲۷,۷۶۶,۰۰۰,۰۰۰ ریال

جمعاً به مبلغ ۵۵,۲۴۴,۴۰۰,۰۰۰ ریال

ب: شرایط شرکت در مزایده

۱ – فروش نقدی است و هزینه‌های مربوطه به مورد مزایده (بجز مالیات نقل و انتقال و سایر دیون مورد مزایده که به عهده فروشنده است) بالمناصفه به عهده طرفین می‌باشد. ۲- پیشنهاددهندگان باید قبلاً ۵٪ قیمت پایه مزایده را به حساب جاری شماره ۰۱۰۸۰۷۳۳۹۰۰۰۴ ورشکستگان اداره تصفیه نزد بانک ملی ایران شعبه وزارت دادگستری کد ۵۷۷ واریز و یا معادل رقم فوق چک بانکی اخذ و ضمیمه پیشنهاد خود نمایند. ۳- پیشنهادات باید در پاکت لاک و مهر شده و با ذکر جمله مربوط به مزایده شرکت ورشکسته پیوند صنعت پیشرو، با مشخصات کامل و محل اقامت پیشنهاد دهنده در روی پاکت تا ساعت ۱۱ روز شنبه مورخه ۹۶/۰۹/۰۴ به دبیرخانه اداره تصفیه امور ورشکستگی تهران به نشانی تهران خیابان سپهبد قرنی مجتمع قضائی شهید بهشتی طبقه هفتم تسلیم نمایند. ۴- پیشنهادات در ساعت ۱۱ همان روز باز و قرائت خواهد شد و در همان جلسه مزایده حضوری به عمل خواهد آمد و برنده مزایده کسی است که بالاترین قیمت را پیشنهاد نماید. این اداره تصفیه در رد یا قبول یک یا کلیه پیشنهادات مختار است و به پیشنهادات مبهم- مشروط- فاقد سپرده و برخلاف شرایط این آگهی ترتیب اثر داده نخواهد شد. ۵- برنده مزایده باید ظرف مدت حداکثر ۴۸ ساعت پس از جلسه مزایده بقیه ثمن معامله (قیمت پیشنهادی) را به حساب اداره تصفیه واریز و جهت تنظیم سند انتقال قطعی در دفترخانه اسناد رسمی تعیین شده از سوی اداره حاضر شود. (بدیهی است تحویل مورد مزایده پس از پرداخت ۱۰۰٪ قیمت پیشنهادی و حضور در دفترخانه میسر خواهد بود) ۶- چنانچه پرداخت بهاء در موعد مقرر انجام نگیرد یا آنکه برنده مزایده حاضر به اجراء تعهد خود نگردد علاوه بر جبران خسارات وارده از محل وجه تودیعی نسبت به فروش مورد مزایده از طریق مزایده مجدد اقدام خواهد شد و وجه سپرده به نفع هیئت بستانکاران و ورشکسته ضبط می‌گردد. ۷- مراجعه به ادارات مربوطه جهت انجام تشریفات انتقال سند اعم از شهرداری‌ها، اداره ثبت، مالیات و غیره به عهده خریدار می‌باشد. ۸- متقاضیان جهت هماهنگی و بازدید از کارخانه با شماره تلفن ۸۸۸۹۸۰۳۲ داخلی ۲۷۲۹ تماس حاصل نمایند.

انواری – مستشار قضائی اداره تصفیه امور ورشکستگی تهران – شعبه پنجم

روزنامه مناقصه مزایده ۲۲۶۶ - ۹۶/۰۷/۲۶

آگهی تجدید مزایده

معاونت قضائیه - اداره کل تصفیه امور ورشکستگی

اداره تصفیه امور ورشکستگی تهران به قائم مقامی از شرکت ورشکسته آفرینش سامانه رنا در نظر دارد نسبت به فروش یک واحد آپارتمان اداری به نشانی تهران بلوار اتحاد، خیابان سازمان آب خیابان نشوه خیابان پنجم شیدایی حدفاصل کوچه‌های دوم و سوم جنوبی پلاک ۲۲ طبقه سوم واحد ۳۰۴ به مساحت ۳۷/۴۳ مترمربع با پلاک ثبتی ۹۳ اصلی از ۳۹۸۵ فرعی با شرایط ذیل در تاریخ ۹۶/۰۹/۰۶ روز دوشنبه ساعت ۱۱/۰۰ در محل اداره تصفیه امور ورشکستگی به نشانی تهران- خیابان سپهبد قرنی- تقاطع خیابان سمیه مجتمع قضائی شهید بهشتی طبقه ۷ اقدام نماید.

الف: قیمت پایه:

قیمت پایه مزایده براساس گزارش کارشناس رسمی دادگستری ۲,۲۰۰,۰۰۰,۰۰۰ ریال معادل دویست و بیست میلیون تومان می‌باشد.

ب: شرایط شرکت در مزایده

۱ – فروش نقدی است و هزینه‌های مربوطه به مورد مزایده (بجز مالیات نقل و انتقال و سایر دیون مورد مزایده که به عهده فروشنده است) به عهده طرفین است. ۲- پیشنهاددهندگان باید قبلاً ۵٪ قیمت پایه مزایده کارشناسی را به حساب جاری شماره ۰۱۰۸۰۷۳۳۹۰۰۰۴ ورشکستگان تهران نزد بانک ملی ایران شعبه وزارت دادگستری کد ۵۷۷ واریز و ضمیمه پیشنهاد خود نمایند. ۳- پیشنهادات باید در پاکت لاک و مهر شده و با ذکر جمله مربوط به مزایده شرکت ورشکسته سامانه رنا با مشخصات کامل و محل اقامت پیشنهاد دهنده در روی پاکت تا ساعت ۱۱ صبح روز دوشنبه مورخه ۹۶/۰۹/۰۶ به دبیرخانه اداره تصفیه امور ورشکستگی تهران به نشانی تهران خیابان سپهبد قرنی مجتمع قضائی شهید بهشتی طبقه هفتم تسلیم نمایند. ۴- پیشنهادات در ساعت ۱۱ صبح همان روز باز و قرائت خواهد شد و در همان جلسه مزایده حضوری به عمل خواهد آمد و برنده مزایده کسی است که بالاترین قیمت را پیشنهاد نماید. این اداره تصفیه در رد یا قبول یک یا کلیه پیشنهادات مختار است و به پیشنهادات مبهم- مشروط- فاقد سپرده و برخلاف شرایط این آگهی ترتیب اثر داده نخواهد شد. ۵- برنده مزایده باید ظرف مدت حداکثر ۴۸ ساعت پس از جلسه مزایده بقیه ثمن معامله (قیمت پیشنهادی) را به حساب اداره تصفیه واریز و جهت تنظیم سند انتقال قطعی در دفترخانه اسناد رسمی تعیین شده از سوی اداره حاضر شود. (بدیهی است تحویل مورد مزایده پس از پرداخت ۱۰۰٪ قیمت پیشنهادی و حضور در دفترخانه میسر خواهد بود) ۶- چنانچه پرداخت بهاء در موعد مقرر انجام نگیرد یا آنکه برنده مزایده حاضر به اجراء تعهد خود نگردد علاوه بر جبران خسارات وارده از محل وجه تودیعی نسبت به فروش مورد مزایده از طریق مزایده مجدد اقدام خواهد شد و وجه سپرده به نفع هیأت بستانکاران و ورشکسته ضبط می‌گردد. ۷- مراجعه به ادارات مربوطه جهت انجام تشریفات انتقال سند اعم از شهرداری‌ها، اداره ثبت، مالیات و غیره به عهده خریدار می‌باشد. ۸- متقاضیان جهت هماهنگی و بازدید از کارخانه با شماره تلفن ۸۸۸۹۸۰۳۲ داخلی ۲۷۲۹ تماس حاصل نمایند.

انواری – مستشار قضائی اداره تصفیه امور ورشکستگی تهران – شعبه پنجم

روزنامه مناقصه مزایده ۲۲۶۶ - ۹۶/۰۷/۲۶

آگهی تجدید مزایده

معاونت قضائیه - اداره کل تصفیه امور ورشکستگی

اداره تصفیه امور ورشکستگی تهران به قائم مقامی از در گذشته عبدالرسول یعقوبی گلوردی در نظر دارد نسبت به فروش ششدانگ یک باب آپارتمان مسکونی به پلاک ثبتی ۳۵۸/۱۲۵۶۰ بخش ۱۲ بابلسر به نشانی: مازندران -بابلسر- بلوار ساحلی-مجتمع‌های پردیس- پردیس پنجم- طبقه دوم- واحد چهارم شرقی- از طریق مزایده و با شرایط ذیل در تاریخ ۱۳۹۶/۹/۱۳ روز دوشنبه ساعت ۱۰ صبح در محل اداره تصفیه امور ورشکستگی به نشانی تهران- خیابان سپهبد قرنی- تقاطع خیابان سمیه مجتمع قضائی شهید بهشتی طبقه ۷، شعبه دوم تصفیه اقدام نماید.

الف: مشخصات ملک و محل آن

عبارت از یک باب آپارتمان مسکونی در طبقه دوم -واحد شرقی -ساختمان هشت واحدی -دارای پارکینگ و انباری -به مساحت حدود ۶۹ متر مربع- دارای پروانه ساخت و پایان کار.....با موقعیت اجاره شبانه.....

ب: شرایط شرکت در مزایده

۱ – فروش نقدی است و مبلغ پایه مزایده طبق نظریه کارشناس رسمی دادگستری ۱,۱۸۳,۰۳۰,۰۰۰ ریال هزینه‌های مربوطه به مورد مزایده (بجز مالیات نقل و انتقال و سایر دیون مورد مزایده که به عهده فروشنده است) به عهده طرفین است. ۲- پیشنهاددهندگان باید قبلاً ۵٪ قیمت پایه مزایده به مبلغ ۵۹,۱۵۱,۵۰۰ ریال را به حساب جاری شماره ۰۱۰۸۰۷۳۳۹۰۰۰۴ ورشکستگان اداره تصفیه نزد بانک ملی ایران شعبه وزارت دادگستری کد ۵۷۷ واریز و یا معادل رقم فوق چک بانکی اخذ و ضمیمه پیشنهاد خود نمایند. ۳- پیشنهادات باید در پاکت لاک و مهر شده و با ذکر جمله مربوط به مزایده در گذشته عبدالرسول یعقوبی گلوردی مشخصات کامل و محل اقامت پیشنهاد دهنده در روی پاکت تا ساعت ۹ صبح به دبیرخانه اداره تصفیه امور ورشکستگی تهران به نشانی تهران خیابان سپهبد قرنی مجتمع قضائی شهید بهشتی طبقه هفتم تسلیم نمایند. ۴- پیشنهادات در ساعت ۱۰ صبح همان روز باز و قرائت خواهد شد و در همان جلسه مزایده حضوری به عمل خواهد آمد و برنده مزایده کسی است که بالاترین قیمت را پیشنهاد نماید. این اداره تصفیه در رد یا قبول یک یا کلیه پیشنهادات مختار است و به پیشنهادات مبهم- مشروط- فاقد سپرده و برخلاف شرایط این آگهی ترتیب اثر داده نخواهد شد. ۵- برنده مزایده باید ظرف مدت حداکثر یک ماه پس از جلسه مزایده بقیه ثمن معامله (قیمت پیشنهادی) را به حساب اداره تصفیه واریز و جهت تنظیم سند انتقال قطعی در دفترخانه اسناد رسمی تعیین شده از سوی اداره حاضر شود. (بدیهی است تحویل مورد مزایده پس از پرداخت ۱۰۰٪ قیمت پیشنهادی و حضور در دفترخانه میسر خواهد بود) ۶- چنانچه پرداخت بهاء در موعد مقرر انجام نگیرد یا آنکه برنده مزایده حاضر به اجراء تعهد خود نگردد علاوه بر جبران خسارات وارده از محل وجه تودیعی نسبت به فروش مورد مزایده از طریق مزایده مجدد اقدام خواهد شد و وجه سپرده به نفع هیئت بستانکاران و ورشکسته ضبط می‌گردد. ۷- مراجعه به ادارات مربوطه جهت انجام تشریفات انتقال سند اعم از شهرداری‌ها، اداره ثبت، مالیات و غیره به عهده خریدار می‌باشد.

حسین زاده – معاون قضائی اداره کل تصفیه امور ورشکستگی قوه قضائیه

روزنامه مناقصه مزایده ۲۲۶۶ - ۹۶/۰۷/۲۶

آگهی تجدید مزایده

معاونت قضائیه - اداره کل تصفیه امور ورشکستگی

اداره تصفیه امور ورشکستگی تهران به قائم مقامی از شرکت ورشکسته تولیدی و صنعتی کارینو در نظر دارد نسبت به فروش عرصه و اعیان یک قطعه زمین به نشانی استان قزوین ابتدای اتوبان بوئین زهرا – ساوه شهرک صنعتی آراسنج، خیابان زیتون قطعه شماره ۵۲ را از طریق مزایده و با شرایط ذیل در تاریخ ۹۶/۰۹/۰۵ روز یکشنبه ساعت ۱۲ صبح در محل اداره تصفیه امور ورشکستگی به نشانی تهران خیابان سپهبد قرنی خیابان سمیه مجتمع قضائی شهید بهشتی طبقه هفتم شعبه پنجم اداره تصفیه اقدام نماید.

الف: قیمت پایه و مشخصات اموال غیر منقول و منقول

۱-شش دانگ عرصه و اعیان زمین به مساحت ۴۲۰۰ متر مربع با مشخصات دیوار کشی آجری و در بخش میانی ملک قالب بندی آجری و آرماتور بندی محل احداث فوندانسیون

۲-قیمت پایه کارشناسی جهت مزایده ۲,۱۵۰,۰۰۰,۰۰۰ ریال (دو میلیارد و یکصد و پنجاه میلیون ریال) تعیین گردیده است.

ب: شرایط شرکت در مزایده

۱ – فروش نقدی است و هزینه‌های مربوطه به مورد مزایده (بجز مالیات نقل و انتقال و سایر دیون مورد مزایده که به عهده فروشنده است) بالمناصفه به عهده طرفین می‌باشد. ۲- پیشنهاددهندگان باید قبلاً ۵٪ قیمت پایه مزایده را به حساب جاری شماره ۰۱۰۸۰۷۳۳۹۰۰۰۴ ورشکستگان اداره تصفیه نزد بانک ملی ایران شعبه وزارت دادگستری کد ۵۷۷ واریز و یا معادل رقم فوق چک بانکی اخذ و ضمیمه پیشنهاد خود نمایند. ۳- پیشنهادات باید در پاکت لاک و مهر شده و با ذکر جمله مربوط به مزایده شرکت ورشکسته کارینو، با مشخصات کامل و محل اقامت پیشنهاد دهنده در روی پاکت تا ساعت ۱۲ روز یکشنبه مورخه ۹۶/۰۹/۰۵ به دبیرخانه اداره تصفیه امور ورشکستگی تهران به نشانی تهران خیابان سپهبد قرنی مجتمع قضائی شهید بهشتی طبقه هفتم تسلیم نمایند. ۴- پیشنهادات در ساعت ۱۲ همان روز باز و قرائت خواهد شد و در همان جلسه مزایده حضوری به عمل خواهد آمد و برنده مزایده کسی است که بالاترین قیمت را پیشنهاد نماید. این اداره تصفیه در رد یا قبول یک یا کلیه پیشنهادات مختار است و به پیشنهادات مبهم- مشروط- فاقد سپرده و برخلاف شرایط این آگهی ترتیب اثر داده نخواهد شد. ۵- برنده مزایده باید ظرف مدت حداکثر ۴۸ ساعت پس از جلسه مزایده بقیه ثمن معامله (قیمت پیشنهادی) را به حساب اداره تصفیه واریز و جهت تنظیم سند انتقال قطعی در دفترخانه اسناد رسمی تعیین شده از سوی اداره حاضر شود. (بدیهی است تحویل مورد مزایده پس از پرداخت ۱۰۰٪ قیمت پیشنهادی و حضور در دفترخانه میسر خواهد بود) ۶- چنانچه پرداخت بهاء در موعد مقرر انجام نگیرد یا آنکه برنده مزایده حاضر به اجراء تعهد خود نگردد علاوه بر جبران خسارات وارده از محل وجه تودیعی نسبت به فروش مورد مزایده از طریق مزایده مجدد اقدام خواهد شد و وجه سپرده به نفع هیأت بستانکاران و ورشکسته ضبط می‌گردد. ۷- مراجعه به ادارات مربوطه جهت انجام تشریفات انتقال سند اعم از شهرداری‌ها، اداره ثبت، مالیات و غیره به عهده خریدار می‌باشد. ۸- متقاضیان جهت هماهنگی و بازدید از کارخانه با شماره تلفن ۸۸۸۹۸۰۳۲ داخلی ۲۷۲۹ تماس حاصل نمایند.

انواری – مستشار قضائی اداره تصفیه امور ورشکستگی تهران – شعبه پنجم

ناصر بهزادفر
nasser_b1963@yahoo.com

مجموعه گیاهان دارویی

«خلال دندان» گیاهی با کاربرد درمانی و صنعتی

گروه محیط زیست – «خلال دندان» گیاهی یک‌ساله به ارتفاع حدود ۶۰ تا ۱۲۰ سانتی‌متر است. ساقه آن دارای خطوط باریک سبز رنگ و محکم، ریشه کم‌انشعاب، برگ‌ها دارای بریدگی‌های متعدد، سبز و رنگ و رایحه‌ای مخصوص دارند. خلال دندان دارای غلاف‌هایی مثلثی شکل، گل آذین چتر مرکب با تعداد زیادی شعاع‌های اصلی (در هر چتر ۲۵ تا ۴۵ شعاع)، ضخیم و بلند به طول ۵ تا ۷ سانتی‌متر که هر یک در انتها به شعاع‌های فرعی در حدود ۳۰ عدد به طول ۰٫۵ تا ۱٫۵ سانتی‌متر منشعب می‌شود. این شعاع‌های کوتاه، هر یک به گلی سفیدرنگ ختم می‌شوند. در محل انشعابات اولیه و ثانویه زوایدی برگ‌مانند (گریبانک) جدا می‌شود که طول آنها معادل طول شعاع‌های اصلی و فرعی است. بنابراین، گل آذین این گیاه بسیار متراکم، سنگین و بزرگ به نظر می‌رسد که در انتهای ساقه‌های گل‌دهنده به فراوانی (۱۷ تا ۲۵ عدد) ظاهر می‌شوند. میوه‌های ریز (شبیه زنیان)، دارای طعم نامأنوس و کمی تلخ که به تعداد زیاد بر روی گل آذین تشکیل می‌شوند. هنگام رسیدن میوه‌ها، شعاع‌ها به رنگ کاه درآمده، محکم و خم شده در مرکز گل آذین قرار می‌گیرند و شاید وجه تسمیه گیاه به خلال دندان، همین موضوع باشد.

شرایط محیط رشد

گیاه خلال دندان به‌طور معمول به صورت علف هرز در اراضی زراعی دیده می‌شود. گلدهی و رسیدن بذر بسیار غیریکنواخت است. این گیاه به سرمای زیرصفر و نزدیک آن حساس است و با شروع سرما، اگرچه هنوز پتانسیل تولید گل دارد، دچار سرمازدگی می‌شود. ورنالیزاسیون گیاه سبب افزایش وزن خشک اندام‌های مختلف آن و افزایش خلین و ویسناگین می‌شود.

خواص درمانی

میوه گیاه خلال دندان دارای یک درصد خلین، ویسناگین، گلیکوزید خلول، اسانس (۰٫۲ درصد)، استرول و فلانوئید است. مواد مؤثر بذرهای گیاه خلال دندان به عنوان شل‌کننده عضلات، ضد آسم و کاهش‌دهنده درد ناشی از سنگ کلیه به‌کار می‌رود. خلین بازکننده سریع مجاری عروق قلبی است.

خبر

مرغ‌هایی که «تخم‌دارویی» می‌گذارند!

محققان ژاپنی به‌طور ژنتیکی مرغ‌ها را مهندسی ژنتیکی کرده‌اند تا تخم‌هایی تولید کنند که حاوی مواد دارویی باشند که قادر به مبارزه با بیماری‌هایی نظیر هپاتیت و سرطان پوست هستند.

به گزارش ایسنا و به نقل از تک تایمز، اینترفرون بتا یک نوع پروتئین است که به عنوان درمان سرطان بدخیم پوست و هپاتیت استفاده می‌شود. اگر دانشمندان بتوانند از طریق تربیت ژنتیکی مرغ‌ها این پروتئین را تولید کنند، قیمت داروی این بیماری‌ها در این شرایط به میزان قابل توجهی کاهش می‌یابد.

محققان برای تولید پروتئین، ژن‌های تولیدکننده اینترفرون بتا را به سلول‌هایی که از اسپرم استقبال می‌کنند، می‌فرستند. سپس سلول‌ها تخم‌مرغ را پرورش می‌دهند و مرغ‌هایی تولید می‌کنند که ژن‌ها را به ارث برده‌اند. این بدان معنی است که پرندگان قادر به گذاشتن تخم‌هایی هستند که حاوی عامل مبارزه با بیماری هستند.

این کار ممکن است در نهایت هزینه درمان برخی بیماری‌ها را کاهش دهد.

دانشمندان اکنون ۳ مرغ دارند که تخم‌مرغ حاوی این دارو را گذاشته‌اند و همچنین تقریباً هر روز تخم می‌گذارند.

محققان می‌خواهند این دارو را به نصف قیمت، به شرکت‌های داروسازی بفروشند تا شرکت‌ها بتوانند از آن به عنوان یک ماده تحقیقاتی استفاده کنند.

دانشمندان همچنین امیدوارند که این تکنولوژی در نهایت هزینه دارو را به حدود ۱۰ درصد قیمت فعلی برساند.

هیرونوبوهوجو از دانشگاه اوزاکا گفت: این نتیجه‌ای است که ما امیدواریم منجر به توسعه داروهای ارزان شود. در آینده، لازم است که از ویژگی‌های عوامل مضر موجود در تخم‌مرغ و بررسی ایمنی آنها به عنوان محصولات دارویی اطمینان حاصل شود. این اولین بار نیست که از تخم‌مرغ برای تولید دارو استفاده می‌شود. در سال ۲۰۰۷، محققان مرغ‌ها را مهندسی ژنتیک کردند که تخم‌شان حاوی پروتئین‌های دارویی مورد استفاده برای درمان بیماران مبتلا به سرطان پوست، مولتیپل اسکلروزیس و آرتروز بود. مرغ‌ها این داروها را در تخم‌های سفید خود تولید می‌کردند.

در سال ۲۰۱۵، محققان همچنین یک مکمل طبیعی را از زرده تخم‌مرغ توسعه دادند که می‌توانست به افرادی که به بیماری سلیاک مبتلا هستند، کمک کند. بیماری سلیاک یا اسپروی سلیاک یک اختلال خودایمنی روده باریک با زمینه ژنتیکی (ارثی) است. در این بیماری گوارشی پرزهای روده باریک آسیب دیده و در جذب مواد اختلال ایجاد می‌شود.

ظاهراً ورود گلوتن به سلول‌های پرزهای روده موجب پاسخ سیستم ایمنی می‌شود. واکنش التهابی ایجاد شده موجب تحلیل پرزهای روده(villous atrophy) و کاهش فعالیت آنزیم‌های روده می‌شود. چون بخش عمده‌ای از جذب موادغذایی در روده در پرزهای روده انجام می‌گیرد، تخریب پرزها موجب سوءجذب می‌شود. اغلب موارد بیماری سلیاک، ژنتیکی هستند. بیماری سلیاک واگیردار یا سرطانی نیست. این بیماری معمولاً به هنگام دوران شیرخوارگی یا اوایل کودکی (دو هفتگی تا یک سالگی) آغاز می‌شود.

امکان دارد علایم، هنگامی ظاهر شوند که کودک اولین بار شروع به خوردن غذاهای حاوی گلوتن می‌کند. در بزرگسالان، علایم ممکن است به تدریج و در عرض چند ماه یا حتی چند سال پدیدار شوند.

شیوع سلیاک در اروپا یک در ۵۰۰ است. در استان تهران نیز ۱۵۰ مبتلا به این بیماری شناسایی شده‌اند. بیماری سلیاک همچنین «اسپروی غیرحاره‌ای» و «آنتروپاتی حساس به گلوتن» هم نامیده می‌شود.

اما در تخم‌مرغ‌هایی که سال ۲۰۱۵ تولید شد، مکمل مانع از جذب گلیادین – پروتئینی که بیماران مبتلا به سلیاک با هضمش مشکل دارند و جزو گلوتن است که موجب آسیب به سطح جذب روده کوچک می‌شود– می‌شد.

هنگامی که مکمل مصرف شود، آنتی‌بادی‌های موجود در زرده تخم‌مرغ در هنگام عبور از دستگاه گوارش، گلوتن را می‌پوشاند و از تحریک گیرنده‌های گلوتن در روده کوچک جلوگیری می‌کند. اصلاح ژنتیکی تخم‌مرغ بهتر و بیش‌تر از سایر محصولات نتیجه بخش است، زیرا پرورش مرغ‌ها آسان است و به راحتی قابل حمل و ارزان می‌باشند و تخم‌مرغ‌های زیادی تولید می‌کنند.

تغییر الگوی کشت؛ راه نجات کشاورزی

خشکسالی‌های چندین ساله در خشک‌ترین شهر کشور کشاورزان این منطقه را ناامید نکرده و با تغییر الگوی کشت از زراعت به باغداری و تولید پسته، لبخند رضایت بر لبان آنها نقش بست. به گزارش مهر، تقریباً کسی نیست که نداند مهم‌ترین چالش این روزهای استان خراسان‌جنوبی، مسأله آب است. این استان به خاطر ۱۸ سال خشکسالی پی‌درپی که داشته، میانگین بارندگی سالانه آن به ۶۸ میلی‌لیتر رسیده است و بسیاری از شهرهای استان از جمله بشرویه که سال گذشته خشک‌ترین شهر کشور معرفی شد را با مشکلات عدیده‌ای روبه‌رو کرده است. در این میان کشاورزی بیش از دیگر بخش‌ها متهم ایجاد وضع بحرانی کنونی است. آن‌طور که کارشناسان حوزه منابع آب می‌گویند در کشور ۹۲ درصد آب در بخش کشاورزی مصرف می‌شود.

با توجه به خشکسالی‌های چند سال اخیر در شهرستان بشرویه و کمی بارندگی‌ها در این شهرستان وضعیت کشاورزی این منطقه نیز با مشکلاتی مواجه شده است.

با وجود مشکلات خشکسالی اما تنها محصولی که امید کشاورزان را زنده نگاه داشته است، محصول مقاوم پسته است. خوشبختانه محصول پسته با وجود مقاومت در برابر شرایط اقلیمی بشرویه از جمله کمی بارندگی‌ها و نیز شوری آب و خاک همچنان در شهرستان بیش‌ترین سطح زیر کشت و تولید استانی را به خود اختصاص داده است.

لبخندی که بر لب کشاورزان کویری نشست

علی‌باقری یکی از پسته‌کاران شهرستان بشرویه در این زمینه بیان کرد: خوشبختانه برداشت پسته امسال نسبت به سال گذشته افزایش یافته است. وی افزود: خدا را شاکریم که شوری منابع آبی و خاکی تأثیری بر کاهش عملکرد محصول پسته ما نداشته و ما حتی هر سال بهتر از سال گذشته این محصول مقاوم را برداشت می‌کنیم. باقری گفت: در سال جاری از ۳ هکتار باغ پسته خود بیش از ۱۲ تن پسته تر برداشت خواهم کرد. محمدیزدانی، پسته‌کار دیگری که از وضعیت پسته شهرستان رضایت داشت، گفت: ۴ سال است که برداشت پسته وضعیت بهتری در شهرستان دارد. وی بیان کرد: خوشبختانه با عمل به توصیه‌های جهاد کشاورزی و دادن سم و کود به موقع به درختان و باغات هزینه‌های تولید این محصول برای ما کاهش پیدا کرده است.

پسته بهترین الگوی کشت با توجه به خشکی منطقه و شوری آب

مدیر جهاد کشاورزی شهرستان بشرویه با بیان این‌که سازگاری محصول پسته با شرایط اقلیمی منطقه و استعداد و ظرفیت‌های کشاورزی بشرویه برای تولید این محصول باعث شده تا همواره تولید پسته مورد حمایت جهاد کشاورزی قرار گیرد، گفت: با توجه به خشکی منطقه و شوری آب پسته بهترین الگوی کشت برای کشاورزان بشرویه است.

سرچاهی اظهارداشت: ایجاد صنایع تبدیلی و تکمیلی در بخش کشاورزی و دامداری به رونق و شکوفایی بیش از پیش اقتصاد کشاورزی شهرستان کمک زیادی می‌کند و در زمینه فرآوری محصول پسته نیز برنامه‌ریزی مدون و اصولی همواره مورد توجه بوده است.

مدیرجهاد کشاورزی بشرویه تأکیدکرد: کمک به ایجاد صنایع تبدیلی و تکمیلی در بخش کشاورزی به ویژه در زمینه فرآوری محصول پسته از مهم‌ترین سیاست‌های این مدیریت بوده و تاکنون در راستای کمک و حمایت از کشاورزان تولیدکننده پسته اقداماتی نظیر اعطای تسهیلات طرح توسعه بخش کشاورزی صورت پذیرفته است. مهم‌ترین اقدام بهبوددهنده بحران کم آبی در واقع شناخت استعدادهای منطقه‌ای یا همان آمایش سرزمین، مدیریت منابع آبی سطحی و زیرزمینی، تغییر نگرش کشاورزان در انتخاب محصول و شیوه کشت است که در سال‌های اخیر در شهرستان کویری بشرویه به خوبی رقم خورده است.

ایرانی‌ها گرفتار آرتروز زانو هستند

دبیر انجمن روماتولوژی ایران، گفت: آرتروز بیش‌ترین عارضه در مفاصل است و در این بین، آرتروز زانو در ایران بیش‌تر شایع است. به گزارش مهر، محسن سروش، از بیماری‌های روماتیسمی به عنوان بیماری‌های مزمن نام برد و افزود: این قبیل بیماری‌ها راه ریشه‌کنی ندارند و فقط باید کنترل شوند. وی با بیان این مطلب که بیش از ۱۰۰ نوع بیماری اسکلتی داریم، گفت: بخشی از این بیماری‌ها ناشی از خودایمنی است و در این بین، آرتروز، پوکی استخوان و نقرس، از شیوع بالاتری برخوردارند. سروش ادامه داد: همه این بیماری‌ها مزمن هستند و اهمیت کنترل و پیشگیری از این بیماری‌ها، خیلی فراتر از سایر بیماری‌ها است. وی با عنوان این مطلب که بیماری‌های روماتیسمی به عنوان بیماری‌های مزمن درمان مشخص ندارند، افزود: مهم‌ترین نکته در مواجهه با این قبیل بیماران، توصیه‌هایی است که می‌بایست به آنها ارایه داد تا به‌کار ببندند. دبیر انجمن روماتولوژی ایران تأکید کرد: ما به بیماران می‌گوییم که باید با بیماری خودشان کنار بیایند، چون راه ریشه کنی ندارد. سروش با عنوان این مطلب که روند کنترل بیماری‌های مفصلی در ایران به مانند کشورهای پیشرفته دنیا است، افزود: آرتروز بیش‌ترین عارضه در مفاصل است و در این بین، آرتروز زانو در ایران بیش‌تر شایع است. وی در توضیح این‌که چرا آرتروز زانو در بین ایرانی‌ها شایع‌تر است، گفت: مسایل ژنتیکی و نوع فعالیت‌ها، نشستن روی زمین هنگام غذا خوردن، استفاده زیاد از پله‌ها، توالت ایرانی، وزن زیاد و...، مهم‌ترین علل شیوع بالای آرتروز زانو در ایران است. سروش افزود: آرتروز بیش‌تر بیماری افراد مسن است، یعنی این‌که هر چه سن بالاتر برود احتمال بروز آرتروز بیش‌تر می‌شود. در عین حال، آرتروز در خانم‌ها، شدت و شیوع بیش‌تری دارد.

چربی‌های اُمگا۶ به پیشگیری از دیابت نوع ۲ کمک می‌کند

ریسک ابتلا به دیابت نوع ۲ به شکل قابل توجهی از طریق مصرف رژیم‌غذایی غنی از چربی‌های پلی‌اشباع نشده امگا۶ کاهش می‌یابد. به گزارش مهر، یافته‌های محققان مؤسسه جرج در سیدنی استرالیا نشان می‌دهد امگا۶ که در حبوبات و روغن دانه‌های نظیر روغن سویا و آفتابگردان و مغزیجات آجیلی یافت می‌شود، فواید زیادی برای سلامت دارد و از توصیه‌های بالینی برای افزایش مصرف موادغذایی سرشار از امگا۶ دفاع می‌کند. جیسون‌وو، عضو تیم تحقیق، در این باره می‌گوید: یافته‌های ما نشان می‌دهد یک تغییر ساده در رژیم‌غذایی ممکن است از افراد در مقابل ابتلا به دیابت نوع ۲ که به سطح هشدار در جهان رسیده است، کمک کند. به گفته محققان، هر چقدر میزان نشانگرهای امگا۶ خون بالاتر باشد، احتمال ابتلا به دیابت نوع ۲ کم‌تر می‌شود. مطالعات اخیر این دغدغه را ایجاد کرده بود که ممکن است امگا۶ تأثیرات منفی سلامت نظیر التهاب که منجر به افزایش ریسک بیماری‌های مزمن می‌شود را به همراه داشته باشد. حال محققان دریافته‌اند افرادی که دارای بالاترین میزان اسید لینولئیک، چربی اصلی امگا۶، در خونشان باشند، ۳۵ درصد کم‌تر در معرض ابتلا به دیابت نوع ۲ در مقایسه با افرادی که حداقل مقدار آن را دارند، هستند. محققان داده‌های مربوط به ۲۰ مطالعه شامل ۳۹۷۴۰ نفر را از ۱۰ کشور جهان بررسی کردند. اسید لینولئیک با ریسک کم‌تر ابتلا به دیابت همراه بود، در حالی که میزان اسید آراکیدونیک با ریسک بالاتر یا پایین‌تر ابتلا به دیابت ارتباط چشمگیری نداشت. اسید لینولئیک در بدن تشکیل نشده و تنها از طریق رژیم غذایی قابل دستیابی است.

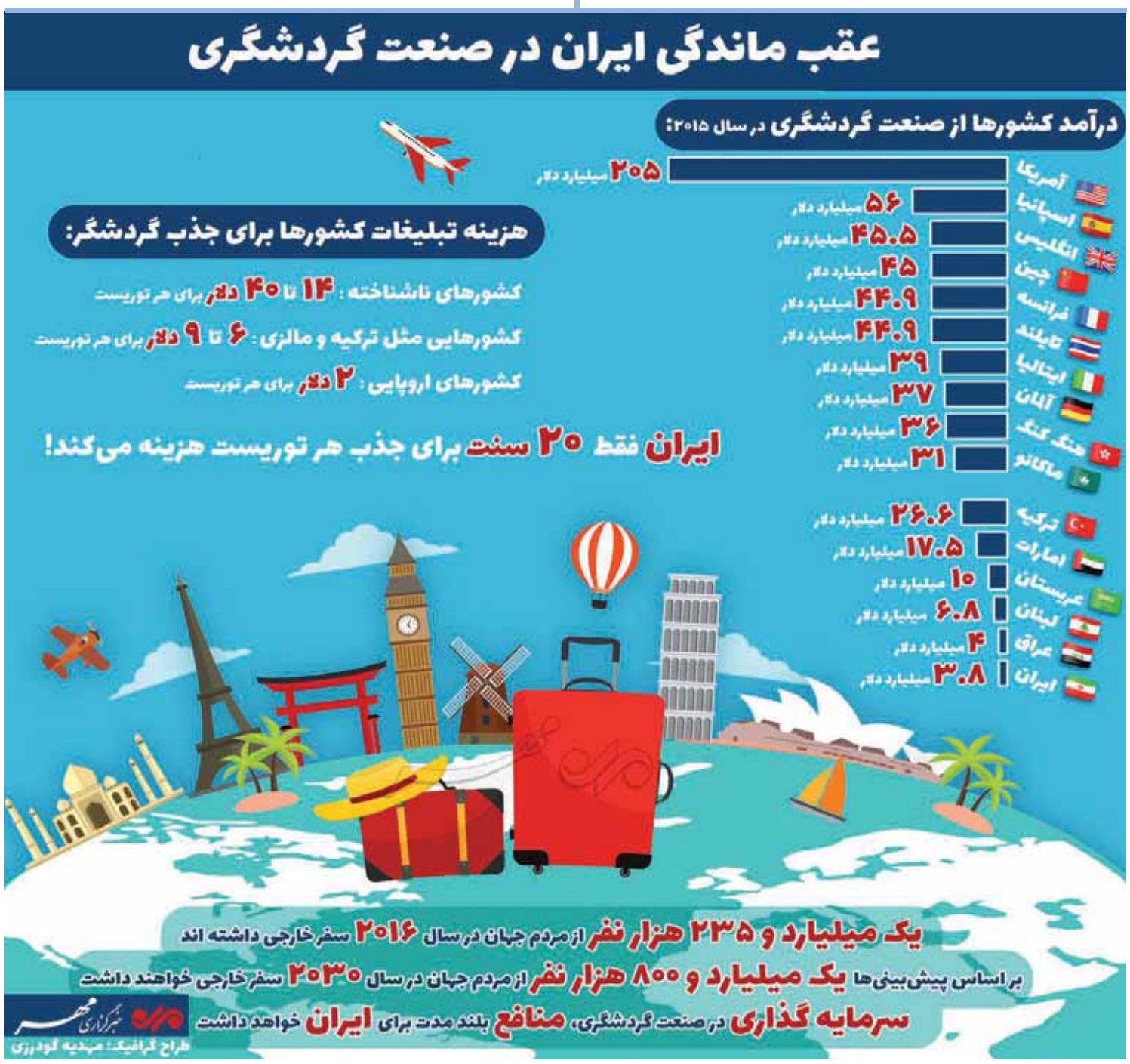

سمیه مهدوی
mahdavis23@yahoo.com

Wednesday ■ 18.Oct.2017 ■ Vol.13 ■ No.2266
چهارشنبه ۲۶ مهر ۱۳۹۶ ■ ۲۷ محرم ۱۴۳۹ ■ سال سیزدهم ■ شماره ۲۲۶۶
۲ روزنامه در یک روزنامه ۱۲ صفحه روزنامه چاپی(صبح) و ۸۰ صفحه روزنامه الکترونیک (عصر)

در نشست اتحادیه صادرکنندگان فرآورده‌های نفت، گاز و پتروشیمی مطرح شد

صادرات ۷ میلیارد دلار فرآورده نفتی در سال ۹۵

خواب زمستانی بازار نفتی ایران در اقلیم کردستان!

سمیه مهدوی- نشست اتحادیه صادرکنندگان فرآورده‌های نفت، گاز و پتروشیمی ایران، روز گذشته با حضور رییس، نایب رییس و دوتن از اعضای این هیأت برگزار شد. در این نشست مباحث متعددی از مشکلات رگولاتوری در بازار صادرات گرفته تا جای خالی بانکرینگ در ایران و همچنین دغدغه‌هایی که تحت تأثیر تنش‌های اقلیم کردستان تراوزی صادراتی کشور را در عراق تحت تأثیر خود قرارداده است، مطرح شد. به گزارش خبرنگار «مناقصه مزایده»، این اتحادیه با داشتن بیش از ۳۰۰ عضو از تولیدکنندگان، بازرگانان و صادرکنندگان در بخش‌های مختلف پتروشیمی، قیر، فرآورده‌های روغنی، سوآپ، ترانزیت و بانکرینگ پیشروی می‌کند. هر یک از این رشته‌های صادراتی کمیسیون ویژه و تخصصی دارند که بازوی اصلی اتحادیه برای ارایه راهکارها و پیشنهادات مناسب با چالش‌ها و معضلات پیش رویشان محسوب می‌شود. این اظهاراتی بود که عباسعلی اسلامی، رییس اتحادیه مذکور در مطلع اطلاع‌رسانی خود به خبرنگاران و اصحاب رسانه مطرح کرد. به گفته وی اتحادیه به عنوان بزرگ‌ترین تشکل صنفی-صادراتی در زمینه تنظیم صادرات جهت رقابت سالم بین صادرکنندگان در بازار هدف و شناسایی بازارهای هدف و همچنین تسهیل امر صادرات قدم برمی‌دارد، تا تعامل با دولت و دیگر نهادها فعالیت خود را دنبال کنند.

مهم‌ترین و اساسی‌ترین نکته در سخنان اسلامی میزان سهم صادرات اعضای این اتحادیه از صادرات کل کشور بود که رقمی در حدود ۲۵ درصد را عنوان کرد؛ رقمی که براساس نظر اعضا سال به سال افزایش خواهد یافت تا فتیله صادرات را در آینده‌ای نه چندان دور بالا بکشد. اما در خصوص بخش دیگر فعالیت اتحادیه در بخش سوآپ و ترانزیت، دغدغه‌هایی مطرح شد که الزام تسریع در حرکت این فرایند پس از ۷ سال توقف را به صورتی جدی گوشزد می‌کرد.

اسلامی با اشاره به توقف سوآپ و ترانزیت کالا طی چند سال گذشته تأکید کرد: سوآپ اقدامی است که باید در جهت منافع ملی راه‌اندازی شود چرا که به دلیل موقعیت سوق‌الجیشی می‌توانیم از این مسأله به خوبی بهره‌برداری تجاری داشته باشیم.

اسلامی با اشاره به این که اتحادیه با آمادگی کامل در کنار نهادهای مربوطه جهت راه‌اندازی مجدد سوآپ همکاری خواهد کرد، بیان کرد: در زمان وزارت میرکاظمی به دلیل آنچه فساد و رانت گفته می‌شد، سوآپ نفت و فرآورده‌ها به یک باره متوقف شد اما اکنون ما به عنوان نماینده بخش خصوصی تقاضا داریم که دوباره راه‌اندازی شود. اسلامی با اشاره به این که اتحادیه هیچ دخالتی در سیاست‌هایی که دولت اتخاذ می‌کند، ندارد، گفت: اتحادیه یک تشکل صنفی و اقتصادی است و در جهت‌گیری‌های سیاسی شراکت ندارد. ضمن این که اساسنامه نیز این اجازه را به ما نمی‌دهد.

سرنوشت رگولاتوری نفت در هاله‌ای از ابهام

همچنین احسان‌باقریان، نایب رییس اتحادیه با اعلام این که ارزش محصولات صادراتی این اتحادیه در سال ۹۵ معادل ۷ میلیارد دلار بوده است، گفت: از این میان ۳،۵ میلیارد دلار آن مربوط به صادرات فرآورده‌های پتروشیمی، ۱،۲ میلیارد دلار آن مربوط به بخش روغنی و پارافینی است و ۸۰۰ میلیون دلار آن نیز مربوط به درآمد حاصل از صادرات قیر است.

وی ادامه‌داد: عمده مقاصد صادراتی فرآورده‌های این اتحادیه افغانستان، عراق، آسیای‌میانه، اروپای‌شرقی، آفریقا، آمریکا جنوبی و آمریکای‌لاتین است.

به گفته باقریان مهم‌ترین مسأله در تنظیم بازار ایجاد یک نهاد رگولاتوری است که در نفت مغفول مانده و به سرانجام نرسیده است.

وی در بخش دیگری از سخنان خود به بازار پتروشیمی اشاره کرد و گفت: یک کنسرسیوم صادراتی در بخش پتروشیمی درحال شکل‌گیری است.

وی با اشاره به ماجرای تنش‌های اقلیم کردستان بیان کرد: حجم زیادی از مجموعه صادرات فرآورده‌های نفتی با رقمی در حدود ۶۵ درصد به این منطقه انجام می‌شد که در حال حاضر این ظرفیت تعطیل است. بازار کردستان با توجه به استانداردهای تعریف شده، از لحاظ مالی و حواله‌های صرافی بسیار مطلوب بود و بازاری روتین را برای ما ترسیم کرده بود که در حال حاضر معطل مانده است. باقریان در ادامه گفت: انتظار ما این است که دولت عزم جدی در صادرات به عراق داشته باشد تا بتواند جای خالی صادرات مذکور را جبران کند. بنابراین با وارد شدن به بحث نظام بانکی، رابطه مالی را بین تجار ایران و عراق برقرار کند.

ماجرای قیر تهاتری چه بود؟

وحید شیخی، رییس کمیسیون قیر اتحادیه صادرکنندگان نفت، گاز و پتروشیمی_ در ادامه نشست با بیان این که ۷۵ شرکت بزرگ قیر عضو این اتحادیه هستند، در مورد مشکلات این کمیسیون توضیح داد: یکی از مشکلات کمیسیون قیر اتحادیه صادرکنندگان، قیر تهاتری و ترانزیت قیر از کشور عراق به اسم قیر ایران است.

شیخی با بیان این که در سال گذشته ۳ میلیون تن قیر به ارزش ۸۰۰ میلیون دلار صادر شد، افزود: برای رعایت استاندارد قیر کارگروه فنی تشکیل شده و پایش انجام می‌شود. با این حال به دلیل عرضه قیر تقلبی به نام ایران و عدم تعادل نرخ فروش قیر داخلی و صادراتی مشکلاتی پیش آمده است. این در حالی است که قیر داخلی ۸۰ تا ۱۵۰ هزار تومان بالاتر از قیر صادراتی است، چرا بورس کالا نباید به عنوان محلی برای فروش بر این موضوع نظارت داشته باشد.

منهای نفت

سرمایه‌گذاری ۱۰۰ میلیون یورویی در اجرای طرح اسکادای پایتخت

مدیرعامل شرکت آب و فاضلاب تهران از افزایش حدود دو برابری ظرفیت تصفیه‌خانه‌های فاضلاب تهران در ۴ سال گذشته خبر داد. به گزارش مناقصه‌مزایده‌به‌نقل از پاون، محمدپرورش، مدیرعامل شرکت آب و فاضلاب تهران در نشست خبری حاشیه سیزدهمین نمایشگاه بین‌المللی آب و تأسیسات آب و فاضلاب تهران با اشاره به اقدامات انجام شده در ۴ سال گذشته اظهارداشت: به‌طور کلی در این سال‌ها حدود ۶ هزار میلیارد تومان برای پروژه‌های آب و فاضلاب در استان تهران هزینه شد و ما توانستیم ۱۰ تا ۱۲ طرح بزرگ را به سرانجام برسانیم. وی افزود: با این هزینه حدود ۵۵۰۰ کیلومتر شبکه‌های آب و فاضلاب و چندین تصفیه‌خانه فاضلاب در جنوب شهر و شهرهای اطراف تهران از جمله در شهریار، پردیس، اسلامشهر و... به بهره‌برداری رسید. وی تصریح کرد: تقریباً می‌توان گفت ظرفیت تصفیه‌خانه‌های فاضلاب تهران در ۴ سال گذشته دو برابر شده و از مجموع ۵۰۰ هزار مترمکعب به ۹۰۰ هزار مترمکعب رسید. مدیرعامل شرکت آب و فاضلاب تهران گفت: مدیریت آب تهران باید به سمت هوش مصنوعی برود و ما در حال مذاکره برای جذب سرمایه‌گذاری ۱۰۰ میلیون یورویی جهت اجرای طرح اسکادا در تهران هستیم و تاکنون نیز برای جذب آن با ۱۱ شرکت خارجی مذاکرات جدی صورت گرفته‌است.

اصلاح ۱۶۰۰ متر شبکه آبرسانی در فریدونکنار

مدیر امور آبفاشهری فریدونکنار گفت: طی ۶ ماهه نخست امسال، ۱۶۰۰ متر اصلاح و توسعه شبکه آبرسانی در این شهر انجام شد. به گزارش مناقصه‌مزایده به نقل از روابط‌عمومی شرکت آبفاشهری مازندران، جعفرجعفرنیا، با اشاره به رفع ۲۰۰ مورد حوادث و اتفاقات در بخش شبکه توزیع و انشعاب آب افزود: در ۶ماهه نخست امسال نسبت به نصب ۱۷۰ انشعاب جدید اقدام شد. وی، به تعویض ۲۰۰ کنتور خراب مشترکین در این شهر اشاره و تصریح کرد: طی این مدت دو حلقه چاه در محور درویش‌خیل بازسازی و یک دستگاه کلرسنج و کدورت‌سنج در مسیر خط انتقال این منطقه نصب شد. مدیر امور آبفاشهری فریدونکنار، اسیدشویی و بهسازی چاه شماره ۷، تهیه، تعمیر و نصب ۴ دستگاه دیزل ژنراتور در منابع تأمین آب شرب، آبرسانی به مشترکین از طریق تانکرهای سیار در ایام تابستان و پیک مصرف که به دلیل حضور مسافران در شهر، مشترکین با افت فشار آب مواجه می‌شوند و نیز دریافت پروانه ساختمانی برای تمامی تأسیسات و ساختمان‌های موجود و در حال احداث امور را از دیگر اقدامات صورت گرفته در این امور عنوان کرد.

ایستگاه خبر

افزایش ۷۵ درصدی حجم انتقال گاز از منطقه ۵ عملیاتی

انتقال پایدار ۷۵ درصد گاز تولیدی کشور از منطقه ۵ عملیات انتقال گاز با افتتاح پروژه افزایش ظرفیت انتقال گاز فراشبند ۱۰ تحقق یافت. به گزارش مناقصه‌مزایده به نقل از روابط‌عمومی شرکت ملی گاز ایران، حمیدرضاعراقی، معاون وزیر نفت و مدیرعامل شرکت ملی گاز ایران در مراسم افتتاح و بهره‌برداری رسمی از تأسیسات تقویت فشار گاز فراشبند ۱۰ که با حضور امین عربی مشاور امورنفت، گازو پتروشیمی استاندار فارس، محسن‌پورزارع، فرماندار فراشبند، سعیدتوکلی، مدیرعامل شرکت انتقال گاز ایران و تنی چند از مقامات محلی و استانی و مدیران و کارکنان این شرکت در منطقه فراشبند برگزار شد، با بیان این مطلب اظهارداشت: این که شرکت انتقال گاز که وظیفه‌اش بهره‌برداری از ایستگاه‌های تقویت فشار گاز است پروژه راه‌اندازی یک ایستگاه را برعهده گرفته و آن را به رغم تمامی مشکلات به خوبی به انجام رسانده در نوع خود بسیار مهم و ارزشمند است. وی در ادامه اظهارداشت: این مهم که به رغم مشکلات موجود در بازه زمانی تعیین شده به اتمام رسید، نتیجه مدیریت خوب شرکت انتقال گاز ایران و پیمانکاران مربوطه است. عراقی با اشاره به این که شرکت گاز به‌طور کلی دو مأموریت دارد که همه کارها از این دو مأموریت نشأت می‌گیرد، گفت: تأمین گاز مطمئن و پایدار با رعایت حفظ محیط‌زیست برای کشور یکی از دو مأموریت مهم ماست است که برای رسیدن به آن باید تلاش‌های بسیاری کرد. معاون وزیر در امور گاز در بخش دیگری از سخنان خود توضیح داد: این تلاش هم خود را در جستجوی مخازن و منابع جدید گازی نشان می‌دهد و هم در آماده‌سازی بیش‌تر زیرساخت‌ها برای تولید بیش‌تر. به گفته عراقی با توجه به این که افتتاح هر دو فاز پارس‌جنوبی نیاز به یک خط انتقال گاز دارد و هر خط انتقال نیاز به ایستگاه‌های تقویت فشار، به خوبی می‌توان اهمیت مناطق عملیات انتقال گاز را دریافت.

وزارت نفت نقشی در تعدیل نیروها نداشت

حمیدرضا گلپایگانی، مدیرعامل شرکت حفاری شمال اعلام کرد: علی‌رغم تصمیم اولیه مبنی بر تعدیل و اتمام کار ۶۰۰ نفر از نیروهایی که قرارداد آنها به اتمام رسیده بود، صرفا در این مرحله فقط ۲۰۰ نفر از نیروهای ستادی شرکت تعدیل شدند که قرارداد کاری آنها به پایان رسیده بود و این تصمیم نیز در راستای چابک‌سازی سازمان و توسط کارگروه منابع انسانی و تصویب هیأت مدیره شرکت صورت گرفت و وزارت نفت هیچ‌گونه نقشی در این تصمیم‌گیری‌ها نداشته است. به گزارش مناقصه‌مزایده به نقل از روابط‌عمومی شرکت حفاری شمال _گلپایگانی تأکید کرد: این تصمیم در صورتی اتخاذ شد که تمامی دستگاه‌های حفاری شرکت حفاری شمال در مناطق مختلف عملیاتی مشغول به کار هستند. وی در پاسخ به پرسشی مبنی بر این که آیا در کمیسیون انرژی حاضر به پاسخگویی به سؤالات نمایندگان درباره وضعیت اخراج نیروهای شرکت حفاری شمال هستید؟ اظهارداشت: به عنوان مدیرعامل شرکت حفاری شمال آمادگی هرگونه پاسخگویی به سؤالات نمایندگان در کمیسیون انرژی را دارم و حق نمایندگان محترم مجلس است که از وضعیت شرکت آگاه شوند و اگر وضعیت فعلی در شرکت حفاری شمال را برای نمایندگان مردم بازگو نکنیم، طبیعی است از تعدیل نیروها ناراحت شوند. وی به سؤالی مبنی بر این که آیا حفاری شمال شرکتی دولتی بوده یا این که به صورت خصوصی مدیریت می‌شود؟ عنوان کرد: شرکت حفاری شمال به عنوان یک شرکت پذیرفته شده در بورس اوراق بهادار است که سهام آن متعلق به نهادهای عمومی غیردولتی می‌باشد و وزارت نفت از هیچ‌گونه سهامی در این شرکت برخوردار نبوده است.

بی‌اطلاعی پیمانکاران نفتی از توان بازار داخلی

به گفته کارشناسان صنعت نفت علت کندی اجرا طرح بومی سازی ۱۰ قلم گروه کالایی به دلیل ضعف در نظارت بخش مصرف این تجهیزات است. به گزارش مهر، رضا پیدار؛ کارشناس نفتی با بیان این که وزارت نفت همواره در حکم هدایت‌کننده و راهبر به سیاست‌گذاری در این صنعت می‌پردازد، گفت: وزارت نفت به عنوان نهادی حاکمیتی و در راستای حمایت از تولید داخل طرحی را تحت عنوان بومی‌سازی ۱۰ قلم گروه کالایی تجهیزات صنعت نفت مطرح و به تصویب رساند که مورد استقبال نیز قرار گرفت. وی ادامه‌داد: وزارت نفت با تهیه یک فهرست جامع از تجهیزات تولید شده موردنیاز صنعت نفت در داخل کشور تلاش کرد تا یک مجموعه کامل از تولیدکنندگان تجهیزات مورد نیاز صنعت نفت در داخل کشور را گرد هم آورد. استفاده از این سامانه مشمول ۱۳۵ شرکت تابعه وزارت نفت نیز می‌شد، اما متأسفانه وزارت نفت به دلیل ضعف در نظارت نتوانست این طرح را به طول کامل جامه عمل بپوشاند. این کارشناس نفتی اجرایی شدن این طرح را به پشتوانه سفارش کالا از سوی شرکت‌های داخلی دانست و تصریح کرد: تدوین این سامانه ۴ سال زمان برد ولی هنوز برخی از شرکت‌های زیر مجموعه وزارت نفت عضو آن نیستند و از سامانه خود که اسامی محدودی از تولیدکنندگان داخلی را در می‌گیرد، استفاده می‌کنند. همین تمایز در فهرست تولیدکنندگان می‌تواند علت بسیاری از مشکلات تولیدکنندگان تجهیزات نفتی باشد. به گفته پدیدار یک شرکت پتروشیمی و یک پالایشگاه اقدام به واردات تجهیز کنترل ولو و پمپی کرده بودند که نمونه داخلی آن وجود داشت، زمانی که علت را جویا شدیم، متوجه شدیم به دلیل اختلافی که سامانه این شرکت‌ها با سامانه جامع وزارت نفت دارد چنین مشکلی ایجاد می‌شود. وی افزود: برخی پیمانکاران وزارت نفت پیمانکارانی دارند که چون جزو شرکت‌های خصوصی محسوب می‌شوند خود را ملزم به استفاده از این سامانه جامع نمی‌دانند.

نوبت دوم
یک مرحله‌ای
شرکت آب و فاضلاب جنوب شرقی استان تهران

آگهی فراخوان ارزیابی توان انجام تعهدات و مناقصه عمومی

۱-دستگاه مناقصه‌گزار: شرکت آب و فاضلاب جنوب شرقی استان تهران به نمایندگی از شرکت آب و فاضلاب استان تهران
۲-موضوع: ارزیابی توان انجام تعهدات و مناقصه عمومی خرید ۳۰۰۰ متر لوله چدن داکتیل ضدزلزله به قطر ۴۰۰ میلی متر همراه با واشر
۳-مهلت و محل دریافت اسناد ارزیابی و مناقصه: متقاضیان شرکت در مناقصه می‌توانند حداکثر تا ساعت ۱۴ روز شنبه مورخ ۹۶/۸/۶ با معرفی‌نامه معتبر و فیش بانکی واریز شده هزینه خرید اسناد به این شرکت به نشانی ورامین -مجتمع ادارات -خیابان دولت -شرکت آب و فاضلاب جنوب‌شرقی استان تهران دبیرخانه مرکزی تلفن: ۳۶۲۷۰۰۱۵ - ۰۲۱ مراجعه و نسبت به دریافت اسناد مناقصه اقدام نمایند.
۴-مدت تحویل کالا: شش ماه می‌باشد
۵-محل اعتبار: طرح‌های عمرانی (اوراق مشارکت -اسناد خزانه اسلامی)
۶-مبلغ تضمین شرکت در مناقصه: به میزان ۱،۰۲۰،۰۰۰،۰۰۰ ریال و به صورت یکی از انواع ذیل می‌باشد:
-ضمانت‌نامه بانکی معتبر صادره از بانکهای رسمی و موسسات مالی و اعتباری تحت نظارت بانک مرکزی ج.ا.ا
-به صورت واریز نقدی به حساب جاری شماره ۲۱۷۵۱۶۱۳۰۲۰۰۴ نزد بانک ملی شعبه دکتر فاطمی به نام شرکت آب و فاضلاب استان تهران
به پیشنهادهای فاقد امضا، مشروط، مخدوش، فاقد سپرده و سپرده‌های مخدوش یا سپرده‌های کمتر از میزان مقرر، چک شخصی و نظایر آن و همچنین پیشنهاداتی که بعد از انقضای مدت مقرر واصل شود مطلقاً ترتیب اثر داده نخواهد شد.
۷-مهلت و محل تحویل پاکات ارزیابی و مناقصه: تا ساعت ۱۴ روز یکشنبه مورخ ۹۶/۸/۲۱ به دبیرخانه مرکزی این شرکت به نشانی مذکور.
۸-زمان و محل بازگشایی پاکات ارزیابی: ساعت ۱۰ صبح روز دوشنبه مورخ ۹۶/۸/۲۲ در دفتر ذیحسابی طرحهای عمرانی شرکت آب و فاضلاب استان تهران (تهران خیابان دکتر فاطمی تقاطع خیابان حجاب)
۹-هزینه درج آگهی هر دو نوبت به عهده برنده مناقصه می‌باشد.
۱۰-سایر اطلاعات مربوطه در اسناد مناقصه مندرج است.
هزینه خرید اسناد: ۵۰۰،۰۰۰ ریال (پانصد هزار ریال) می‌باشد که باید به حساب شماره ۰۱۰۸۳۸۰۹۷۴۰۰۶ بانک ملی ایران واریز و فیش آن به امور بازرگانی و قراردادها ارائه گردد
نشانی سایتهای اینترنتی: (http://www.tpww.ir) (http://www.nww.ir) (http://www.iets.mporg.ir)
شرکت آب و فاضلاب جنوب شرقی استان تهران
روزنامه مناقصه مزایده - ۲۲۶۶ - ۹۶/۰۷/۲۶

نوبت اول
دو مرحله‌ای
شرکت آب و فاضلاب جنوب شرقی استان تهران

تجدید آگهی فراخوان ارزیابی توان انجام تعهدات و مناقصه عمومی

۱-دستگاه مناقصه‌گزار: شرکت آب و فاضلاب جنوب شرقی استان تهران به نمایندگی از شرکت آب و فاضلاب استان تهران.
۲-موضوع: تجدید ارزیابی کیفی توان انجام کار و مناقصه عمومی عملیات اجرای کلکتورهای اصلی خطوط انتقال فاضلاب ناحیه S1 و S3 و باقیمانده خط انتقال فاضلاب شهر ورامین
۳-مهلت و محل دریافت اسناد تجدید مناقصه: متقاضیان شرکت در مناقصه می‌توانند حداکثر تا ساعت ۱۵ روز شنبه مورخ ۹۶/۸/۶ با معرفینامه رسمی و معتبر و فیش بانکی واریز شده هزینه خرید اسناد به شرکت مهندسین مشاور پارس آب تدبیر (مشاور طرح) به نشانی تهران -خ کارگر شمالی -خیابان نصرت بین کارگر و جمالزاده پلاک ۳۶ تلفن: ۶۶۹۲۲۲۰۵ و ۶۶۹۳۷۷۸۶ -۰۲۱ مراجعه و نسبت به دریافت اسناد مناقصه اقدام نمایند
۴-مدت اجرای عملیات: ۲۰ ماه می‌باشد.
۵-مبلغ برآورد: ۳۹،۰۹۰،۶۲۳،۶۱۲ ریال بر اساس فهرست بها پایه شبکه جمع آوری و انتقال فاضلاب سال ۱۳۹۶
۶-محل اعتبار: اوراق مشارکت -اسناد خزانه اسلامی طرحهای عمرانی
۷--مبلغ تضمین شرکت در مناقصه: به میزان ۱،۹۵۴،۵۴۰،۰۰۰ ریال و به صورت یکی از انواع ذیل می‌باشد:
ضمانت‌نامه بانکی معتبر یا به صورت واریز نقدی به حساب جاری شماره ۲۱۷۵۱۶۱۳۰۲۰۰۴ نزد بانک ملی شعبه دکتر فاطمی به نام شرکت آب و فاضلاب استان تهران و به پیشنهادهای فاقد امضا، مشروط، مخدوش، فاقد سپرده و سپرده‌های مخدوش یا سپرده‌های کمتر از میزان مقرر، چک شخصی و نظایر آن و همچنین پیشنهاداتی که بعد از انقضای مدت مقرر واصل شود مطلقاً ترتیب اثر داده نخواهد شد.
۸-مهلت و محل تحویل پاکات تجدید ارزیابی و مناقصه: تا ساعت ۱۵ روز یکشنبه مورخ ۹۶/۸/۲۱ به دبیرخانه مرکزی این شرکت به نشانی ورامین -مجتمع ادارات -خیابان دولت -دفتر مرکزی شرکت آب و فاضلاب جنوب شرقی استان تهران -طبقه دوم.
۹-زمان و محل گشایش پاکات تجدید ارزیابی: ساعت ۱۰ صبح روز دوشنبه مورخ ۹۶/۸/۲۲ در دفتر ذیحسابی طرحهای عمرانی شرکت آب و فاضلاب استان تهران (تهران خیابان دکتر فاطمی تقاطع خیابان حجاب).
۱۰-هزینه درج آگهی هر دو نوبت به عهده برنده مناقصه می‌باشد.
۱۱-سایر اطلاعات مربوطه در اسناد مناقصه مندرج است.
هزینه خرید اسناد: مبلغ ۱،۵۰۰،۰۰۰ ریال (یک میلیون و پانصد هزار ریال) می‌باشد که باید به حساب شماره ۰۱۰۴۵۰۴۶۵۰۰۰۱ بانک ملی ایران بنام شرکت پارس آب تدبیر واریز و فیش آن به امور بازرگانی و قراردادها ارائه گردد
نشانی سایتهای اینترنتی: (http://www.tpww.ir) (http://www.nww.ir) (http://www.iets.mporg.ir)
شرکت آب و فاضلاب جنوب شرقی استان تهران
روزنامه مناقصه مزایده - ۲۲۶۶ - ۹۶/۰۷/۲۶

نوبت اول
دو مرحله‌ای
شرکت آب و فاضلاب جنوب شرقی استان تهران

آگهی فراخوان ارزیابی توان انجام تعهدات و مناقصه عمومی

۱-دستگاه مناقصه‌گزار: شرکت آب و فاضلاب جنوب شرقی استان تهران به نمایندگی از شرکت آب و فاضلاب استان تهران.
۲-موضوع: ارزیابی کیفی توان انجام کار و مناقصه عمومی عملیات اجرای شبکه جمع آوری فاضلاب باقیمانده نواحی S2 و S3 فاضلاب شهر ورامین
۳-مهلت و محل دریافت اسناد مناقصه: متقاضیان شرکت در مناقصه می‌توانند حداکثر تا ساعت ۱۵ روز شنبه مورخ ۹۶/۸/۶ با معرفینامه رسمی و معتبر و فیش بانکی واریز شده هزینه خرید اسناد به شرکت مهندسین مشاور پارس آب تدبیر (مشاور طرح) به نشانی تهران -خ کارگر شمالی -خیابان نصرت بین کارگر و جمالزاده پلاک ۳۶ تلفن: ۶۶۹۲۲۲۰۵ و ۶۶۹۳۷۷۸۶ -۰۲۱ مراجعه و نسبت به دریافت اسناد مناقصه اقدام نمایند
۴-مدت اجرای عملیات: ۲۴ ماه می‌باشد.
۵-مبلغ برآورد: ۵۸،۴۱۹،۶۳۹،۷۹۹ ریال بر اساس فهرست بها پایه شبکه جمع آوری و انتقال فاضلاب سال ۱۳۹۶
۶-محل اعتبار: اوراق مشارکت -اسناد خزانه اسلامی طرحهای عمرانی
۷--مبلغ تضمین شرکت در مناقصه: به میزان ۲،۴۸۸،۴۰۰،۰۰۰ ریال و به صورت یکی از انواع ذیل می‌باشد:
ضمانت‌نامه بانکی معتبر یا به صورت واریز نقدی به حساب جاری شماره ۲۱۷۵۱۶۱۳۰۲۰۰۴ نزد بانک ملی شعبه دکتر فاطمی به نام شرکت آب و فاضلاب استان تهران و به پیشنهادهای فاقد امضا، مشروط، مخدوش، فاقد سپرده و سپرده‌های مخدوش یا سپرده‌های کمتر از میزان مقرر، چک شخصی و نظایر آن و همچنین پیشنهاداتی که بعد از انقضای مدت مقرر واصل شود مطلقاً ترتیب اثر داده نخواهد شد.
۸-مهلت و محل تحویل پاکات ارزیابی و مناقصه: تا ساعت ۱۵ روز یکشنبه مورخ ۹۶/۸/۲۱ به دبیرخانه مرکزی این شرکت به نشانی ورامین -مجتمع ادارات -خیابان دولت -دفتر مرکزی شرکت آب و فاضلاب جنوب شرقی استان تهران -طبقه دوم.
۹-زمان و محل گشایش پاکات ارزیابی: ساعت ۱۰ صبح روز دوشنبه مورخ ۹۶/۸/۲۲ در دفتر ذیحسابی طرحهای عمرانی شرکت آب و فاضلاب استان تهران (تهران خیابان دکتر فاطمی تقاطع خیابان حجاب).
۱۰-هزینه درج آگهی هر دو نوبت به عهده برنده مناقصه می‌باشد.
۱۱-سایر اطلاعات مربوطه در اسناد مناقصه مندرج است.
هزینه خرید اسناد: مبلغ ۱،۵۰۰،۰۰۰ ریال (یک میلیون و پانصد هزار ریال) می‌باشد که باید به حساب شماره ۰۱۰۴۵۰۴۶۵۰۰۰۱ بانک ملی ایران بنام شرکت پارس آب تدبیر واریز و فیش آن به امور بازرگانی و قراردادها ارائه گردد
نشانی سایتهای اینترنتی: (http://www.tpww.ir) (http://www.nww.ir) (http://www.iets.mporg.ir)
شرکت آب و فاضلاب جنوب شرقی استان تهران
روزنامه مناقصه مزایده - ۲۲۶۶ - ۹۶/۰۷/۲۶

نوبت اول
شرکت آب و فاضلاب آذربایجان غربی

آگهی تجدید مناقصه
یک مرحله‌ای فشرده

شرکت آب و فاضلاب آذربایجان غربی در نظر دارد نسبت به برگزاری مناقصه یک مرحله‌ای بروش فشرده به شرح ذیل از طریق آگهی عمومی اقدام نماید. لذا کلیه مناقصه‌گران واجد شرایط می‌توانند به دو شیوه ذیل اسناد ارزیابی کیفی مناقصه را دریافت نمایند:

موضوع مناقصه	مبلغ برآورد اولیه (ریال)	مدت اجرا (ماه)	تضمین شرکت در مناقصه (ریال)	قیمت اسناد ارزیابی (ریال)	محل تامین اعتبار
خرید، بارگیری و حمل لوله‌های چدن داکتیل تایتونی نشکن به اقطار مختلف برای شهرهای سردشت- مهاباد - قطور و چالدران	۳۰،۶۶۰،۰۰۰،۰۰۰	۶	۱،۵۳۳،۰۰۰،۰۰۰	۵۰۰،۰۰۰	عمومی و سایر منابع

۱)از تاریخ ۹۶/۰۷/۲۶ لغایت ۹۶/۰۸/۰۲ با ارائه معرفی‌نامه کتبی و رسید واریز مبلغ مندرج در جدول فوق به حساب جاری سیبا شماره ۰۱۰۵۷۱۹۷۷۴۰۰۵ نزد بانک ملی، اسناد ارزیابی کیفی و اسناد مناقصه را از نشانی: ارومیه- چهار راه مخابرات شرکت آب و فاضلاب آذربایجان غربی دفتر قراردادها اخذ و پس از تکمیل عودت نمایند. و برای کسب اطلاعات بیشتر در ارومیه با شماره ۰۴۴۳۱۹۴۵۳۸۰ (دفتر قراردادها) تماس حاصل فرمایند.
۲)واریز مبلغ مندرج در جدول فوق به حساب جاری سیبا شماره ۰۱۰۵۷۱۹۷۷۴۰۰۵ نزد بانک ملی و دریافت اسناد در بازه زمانی تعیین شده در بند یک از پایگاه ملی اطلاع رسانی مناقصات به آدرس http://iets.mporg.ir
با توجه به احتمال نیاز به مکاتبات و یا اصلاحیه‌های بعدی در خصوص اسناد مناقصه و غیره الزامی است مناقصه‌گر به هنگام دریافت اسناد از سایت اینترنتی نسبت به ثبت مشخصات مورد نیاز: ۱-عنوان مناقصه ۲-نام شرکت ۳-مدیرعامل ۴-پست الکترونیکی ۵- شماره تلفن، فکس، همراه ۶- آدرس، در سایت اقدام و فیش واریزی از بابت خرید اسناد را حداکثر تا ۴۸ ساعت پس از پایان زمان فروش اعلام شده با درج مشخصات بالا بر روی فیش به مسئول مناقصه تحویل و یا به شماره ۰۴۴۳۱۹۴۵۳۷۶ فکس نمایند.
بدیهی است در صورت عدم اطلاع رسانی به کارفرما و همچنین عدم تحویل فیش امکان مکاتبه با مناقصه‌گر مقدور نبوده و مسئولیت ناشی از عدم دریافت اصلاحیه‌های احتمالی اسناد به عهده مناقصه‌گر خواهد بود. همچنین فیش‌های واریزی خارج از بازه زمانی تعیین شده، قابل قبول نبوده و در لیست مناقصه‌گران قرار نخواهد گرفت.
ضمناً مناقصه‌گران باید فیش واریزی را روز تحویل اسناد ارزیابی کیفی به مسئول مناقصه تحویل دهند.
آخرین مهلت تسلیم اسناد ارزیابی کیفی و پاکات پیشنهاد قیمت: ساعت ۱۰:۰۰ صبح مورخ ۱۳۹۶/۰۸/۲۲ محل ارومیه، چهار راه مخابرات، شرکت آب و فاضلاب آذربایجانغربی دفتر قراردادها می‌باشد.
توجه: لازم بذکر است با توجه به برگزاری مناقصه بروش فشرده لازم است اسناد و مدارک ارزیابی کیفی در پاکت لاک و مهر شده و مجزا از پاکت مناقصه لاک و مهر شده حاوی پاکات الف و ب و ج تحویل دفتر قراردادها گردد.
پس از بررسی و اعلام نتایج ارزیابی کیفی توسط کمیته فنی بازرگانی، پاکات مناقصه حائزین حداقل امتیاز ارزیابی کیفی توسط کمیسیون مناقصه راس ساعت ۱۲:۰۰ ظهر مورخ ۹۶/۰۸/۲۲ گشوده خواهد گردید. حضور یکی از اعضای هیات مدیره یا یک نفر نماینده با ارائه معرفی نامه معتبر از طرف هر یک از پیشنهاددهندگان در جلسه افتتاح پیشنهادها آزاد است.
انتشار نوبت اول: ۱۳۹۶/۰۷/۲۶
انتشار نوبت دوم: ۱۳۹۶/۰۷/۲۷
هزینه چاپ آگهی به عهده برنده مناقصه می‌باشد.
شرکت آب و فاضلاب آذربایجانغربی (سهامی خاص)
روزنامه مناقصه مزایده - ۲۲۶۶ - ۹۶/۰۷/۲۶

مهدی قره‌داغلی
mehdigharahdaghli@gmail.com

قیمت‌ها به تومان

خودرو در ایران

قیمت محصولات بی ام و

نام خودرو	سال ساخت	قیمت حداقل	قیمت حداکثر
بی ام و i۲۱۸	۲۰۱۷	۲۸۳,۰۰۰,۰۰۰	۲۹۹,۰۰۰,۰۰۰
بی ام و i۵۳۰	۲۰۱۷	۴۸۱,۰۰۰,۰۰۰	۶۱۰,۰۰۰,۰۰۰
بی ام و i۷۳۰	۲۰۱۷	۶۴۵,۰۰۰,۰۰۰	۸۴۰,۰۰۰,۰۰۰
بی ام و Li۷۳۰	۲۰۱۷	۶۱۰,۰۰۰,۰۰۰	۹۴۰,۰۰۰,۰۰۰
بی ام و X۱ ۲۰۵	۲۰۱۷	۳۷۶,۰۰۰,۰۰۰	۳۹۹,۰۰۰,۰۰۰
بی ام و X۳ ۲۸	۲۰۱۷	۴۳۹,۰۰۰,۰۰۰	۴۶۴,۰۰۰,۰۰۰
بی ام و X۳ ۲۸	۲۰۱۶	۳۸۴,۰۰۰,۰۰۰	۴۲۴,۰۰۰,۰۰۰
بی ام و X۴ ۲۸	۲۰۱۷	۴۷۳,۰۰۰,۰۰۰	۵۳۰,۰۰۰,۰۰۰
بی ام و X۴ ۲۸	۲۰۱۶	۴۴۵,۰۰۰,۰۰۰	۴۶۹,۰۰۰,۰۰۰

قیمت محصولات تویوتا

نام خودرو	سال ساخت	قیمت حداقل	قیمت حداکثر
تویوتا C-HR	۲۰۱۷	۱۹۱,۰۰۰,۰۰۰	۲۴۸,۰۰۰,۰۰۰
تویوتا پریوس	۲۰۱۷	۱۳۹,۰۰۰,۰۰۰	۱۷۳,۰۰۰,۰۰۰
تویوتا پریوس	۲۰۱۶	۱۳۷,۰۰۰,۰۰۰	۱۵۶,۰۰۰,۰۰۰
تویوتا راو ۴	۲۰۱۸	۲۰۶,۰۰۰,۰۰۰	۲۱۷,۰۰۰,۰۰۰
تویوتا راو ۴	۲۰۱۷	۲۳۵,۰۰۰,۰۰۰	۲۷۰,۰۰۰,۰۰۰
تویوتا راو ۴	۲۰۱۶	۲۴۵,۰۰۰,۰۰۰	۲۵۳,۰۰۰,۰۰۰
تویوتا کمری LE هایبرید	۲۰۱۶	۲۰۷,۰۰۰,۰۰۰	۲۱۱,۰۰۰,۰۰۰
تویوتا کمری XLE هایبرید	۲۰۱۶	۲۳۴,۰۰۰,۰۰۰	۲۵۰,۰۰۰,۰۰۰
تویوتا هایلوکس دوکابین بلند	۲۰۱۶	۲۶۰,۰۰۰,۰۰۰	۲۹۵,۰۰۰,۰۰۰

قیمت محصولات جک

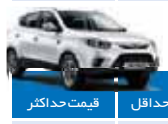

نام خودرو	سال ساخت	قیمت حداقل	قیمت حداکثر
جک S۳ اتوماتیک	۱۳۹۶	۷۰,۲۰۰,۰۰۰	۷۱,۹۹۰,۰۰۰
جک S۵ اتوماتیک	۱۳۹۶	۹۳,۶۰۰,۰۰۰	۱۰۲,۰۰۰,۰۰۰
جک جی ۵-۱,۸	۱۳۹۵	۵۶,۹۰۰,۰۰۰	۵۸,۰۰۰,۰۰۰

قیمت محصولات رنو

نام خودرو	سال ساخت	قیمت حداقل	قیمت حداکثر
رنو پارس تندر	۱۳۹۶	۴۱,۷۰۰,۰۰۰	۴۳,۵۰۰,۰۰۰
رنو تلیسمان E۳	۲۰۱۷	۱۹۸,۰۰۰,۰۰۰	۲۱۳,۰۰۰,۰۰۰
رنو تندر E۱ ۹۰	۱۳۹۶	۳۶,۳۵۰,۰۰۰	۳۶,۷۰۰,۰۰۰
رنو تندر E۲ ۹۰	۱۳۹۶	۳۷,۵۰۰,۰۰۰	۴۲,۵۰۰,۰۰۰
رنو تندر ۹۰ پلاس	۱۳۹۶	۴۳,۲۰۰,۰۰۰	۵۲,۰۰۰,۰۰۰
رنو تندر وانت	۱۳۹۶	۳۵,۷۵۰,۰۰۰	۳۶,۲۰۰,۰۰۰
رنو تندر ۹۰ اتوماتیک	۱۳۹۶	۴۷,۱۰۰,۰۰۰	۴۹,۱۰۰,۰۰۰
رنو داستر تک دیفرانسیل	۲۰۱۷	۱۱۴,۰۰۰,۰۰۰	۱۱۵,۰۰۰,۰۰۰
رنو داستر دو دیفرانسیل	۲۰۱۷	۱۱۰,۰۰۰,۰۰۰	۱۱۸,۰۰۰,۰۰۰
رنو ساندرو اتوماتیک	۱۳۹۶	۵۲,۸۰۰,۰۰۰	۵۵,۳۰۰,۰۰۰
رنو ساندرو استپ‌وی اتوماتیک	۱۳۹۶	۶۱,۰۰۰,۰۰۰	۶۵,۰۰۰,۰۰۰
رنو ساندرو استپ‌وی دنده ای	۱۳۹۶	۵۲,۹۰۰,۰۰۰	۵۵,۵۰۰,۰۰۰
رنو ساندرو دنده ای	۱۳۹۶	۴۶,۸۰۰,۰۰۰	۴۸,۱۰۰,۰۰۰
رنو سیمبل PE	۲۰۱۷	۷۲,۰۰۰,۰۰۰	۷۵,۶۰۰,۰۰۰
رنو سیمبل PE	۲۰۱۶	۶۷,۰۰۰,۰۰۰	۶۸,۰۰۰,۰۰۰
رنو کپچر	۲۰۱۷	۱۱۱,۰۰۰,۰۰۰	۱۲۰,۰۰۰,۰۰۰
رنو کولیوس	۲۰۱۷	۱۹۸,۰۰۰,۰۰۰	۲۳۵,۰۰۰,۰۰۰

قیمت محصولات کیا

نام خودرو	سال ساخت	قیمت حداقل	قیمت حداکثر
کیا اپتیما	۲۰۱۸	۱۶۱,۰۰۰,۰۰۰	۱۸۰,۰۰۰,۰۰۰
کیا اپتیما	۲۰۱۷	۱۸۲,۰۰۰,۰۰۰	۱,۸۹۳,۰۰۰,۰۰۰
کیا اپتیما	۲۰۱۶	۱۹۱,۰۰۰,۰۰۰	۱۹۹,۰۰۰,۰۰۰
کیا اپتیما JF	۲۰۱۷	۱۹۷,۰۰۰,۰۰۰	۲۲۶,۰۰۰,۰۰۰
کیا اپتیما JF	۲۰۱۶	۱۸۹,۰۰۰,۰۰۰	۲۰۱,۰۰۰,۰۰۰
کیا اسپورتیج	۲۰۱۷	۱۷۴,۰۰۰,۰۰۰	۱۹۹,۰۰۰,۰۰۰
کیا پیکانتو	۲۰۱۷	۸۲,۷۰۰,۰۰۰	۸۷,۰۰۰,۰۰۰
کیا پیکانتو	۲۰۱۶	۷۶,۰۰۰,۰۰۰	۸۰,۸۰۰,۰۰۰
کیا ریو ۵ هاچ بک	۲۰۱۷	۱۱۷,۰۰۰,۰۰۰	۱۲۳,۰۰۰,۰۰۰
کیا سراتو ۲۰۰۰	۲۰۱۷	۱۴۰,۰۰۰,۰۰۰	۱۵۷,۰۰۰,۰۰۰
کیا سراتو ۲۰۰۰ (مونتاژ)	۱۳۹۶	۹۵,۹۰۰,۰۰۰	۹۹,۹۰۰,۰۰۰
کیا سورنتو	۲۰۱۸	۲۰۵,۰۰۰,۰۰۰	۲۳۵,۰۰۰,۰۰۰
کیا سورنتو	۲۰۱۷	۲۵۰,۰۰۰,۰۰۰	۲۹۷,۰۰۰,۰۰۰
کیا سورنتو	۲۰۱۶	۲۳۸,۰۰۰,۰۰۰	۲۷۰,۰۰۰,۰۰۰

قیمت محصولات بنز

نام خودرو	سال ساخت	قیمت حداقل	قیمت حداکثر
بنز CLA۴۵	۲۰۱۶	۵۷۵,۰۰۰,۰۰۰	۵۹۵,۰۰۰,۰۰۰
بنز E۲۰۰	۲۰۱۷	۶۷۲,۰۰۰,۰۰۰	۷۷۰,۰۰۰,۰۰۰
بنز E۲۵۰	۲۰۱۶	۴۶۴,۰۰۰,۰۰۰	۴۷۹,۰۰۰,۰۰۰
بنز E۲۵۰ کروک	۲۰۱۶	۷۳۰,۰۰۰,۰۰۰	۷۵۰,۰۰۰,۰۰۰
بنز GLA۴۵	۲۰۱۷	۶۲۰,۰۰۰,۰۰۰	۷۰۰,۰۰۰,۰۰۰
بنز GLA۴۵	۲۰۱۶	۶۴۵,۰۰۰,۰۰۰	۶۶۶,۰۰۰,۰۰۰

منبع سایت ۱car.ir

وزیر صمت

بازار خودرو در انتظار تصمیمات دولت درباره «سایت ثبت سفارش» بماند

گروه خودرو- وزیر صنعت، معدن و تجارت از پیشنهاد اصلاحیه ثبت سفارش واردات خودرو به کمیسیون زیربنایی هیأت دولت خبر داد و گفت: تغییرات براساس این اصلاحیه به هیأت دولت گزارش شده است.

به گزارش «مناقصه مزایده»، محمدشریعتمداری در حاشیه مراسم روز جهانی استاندارد که در سالن اجلاس سران برگزار شد، در پاسخ به آخرین وضعیت اصلاحیه ثبت سفارش واردات خودرو اظهار کرد: این پیشنهاد به هیأت دولت ارسال شده و به زودی در جلسه هیأت دولت نیز مطرح می‌شود.

وی در پاسخ به این که چه زمانی این اصلاحیه به تصویب خواهد رسید؟ گفت: فعلا این اصلاحیه به هیأت دولت ارسال شده و باید مسیر قانونی خود را طی کند. شریعتمداری با تأکید بر این که باید به مقوله استاندارد به عنوان یک سرمایه گذاری بلندمدت نگاه شود و در این راستا از مشاوره‌های ملی و بین‌المللی استفاده کنند، اظهار کرد: شاید کار و اشتغال از اهمیت بالایی برخوردار باشد و تولید و بازدهی نیز یکی دیگر از مسایل مهم مورد نظر ما باشد اما باید بدانیم که ایمنی مردم اهمیتش با سایر مسایل بالاتر است. وی ادامه داد: کلیه واحدهای تولیدی مکلفند که در حوزه استاندارد اجباری در کف مطلوبیت قرار داشته باشند و ما هیچ گونه رودربایستی با واحدهای تولیدی در این زمینه نداریم که یکی از اصلی‌ترین بخش‌ها در این راستا صنعت خودروسازی است.

وزیر صنعت، معدن و تجارت با اشاره به این که ایمنی و استاندارد در صنعت خودروسازی از مهم‌ترین برنامه‌های در دستور کار دولت است، عنوان کرد: علاوه بر صنعت خودروسازی در صنعت غذایی نیز گام‌های قابل اشاره‌ای برداشته شده و حتی به صادرات دست یافته‌ایم اما همچنان کالاهایی وجود دارند که از استاندارد برخوردار نیستند بنابراین انتقال تکنولوژی برحسب بومی‌سازی و با رعایت استانداردهای ایمنی از جمله مواردی است که به صورت ویژه باید مدنظر قرار گیرد.

شریعتمداری همچنین با اشاره به تعطیلی جایگاه‌های CNG غیراستاندارد خاطرنشان کرد: در مورد جایگاه‌های CNG گزارش‌های خوبی از سوی سازمان استاندارد به رییس‌جمهوری و معاون اول ارایه شد تا تعطیلی واحدهایی که غیراستاندارد هستند در دستور کار قرار گیرد و در این زمینه ۱۳۰ واحد اخطار گرفته و با تعطیلی روبه‌رو شدند.

وی با تأکید بر این که موضوع استاندارد بسیار مهم و یکی از زمینه‌های رشد و توسعه است، یادآور شد: در دوره اول ۴ ساله دولت قدم‌های خوبی در حوزه ملی و بین‌المللی توسط سازمان ملی استاندارد برداشته شد و حرکت پرشتابی را آغاز کردیم اما همچنان با بند ۳۴ سیاست‌های اقتصاد مقاومتی که تأکید رهبری مبنی بر پوشش استاندارد به کلیه کالا و خدمات است، فاصله داریم. وزیر صنعت، معدن و تجارت ادامه داد: استاندارد کف مطلوبیت است و باید پوشش استاندارد در همه فرایندهای کالایی و خدماتی مدنظر قرار گیرد. در این راستا کالا و خدمات دارای استاندارد اجباری هستند که در اولویت اول قرار دارند اما باید پا را فراتر از این مقوله بگذاریم و به استاندارد به عنوان یک سرمایه گذاری مهم برای آینده توجه کنیم. گفتنی است که براساس تصمیمات جدید وزارت صنعت ثبت سفارش خودرو از ۴ تیرماه امسال متوقف شده و همین موضوع نابسامانی زیادی را در بازار خودروهای وارداتی به وجود آورده است. از یک طرف واردکنندگان در ترخیص خودروهای خود مشکل دارند و از طرف دیگر مردمی که خودروها را پیش خرید کرده‌اند امکان تحویل خودروها را ندارند، در این شرایط بازار هم رشد غیرمنطقی قیمت‌ها را تجربه و حتی برخی از سودجویان از عرضه خودروهای وارداتی به بازار خودداری می‌کنند. همچنین پیش‌تر مجتبی خسروتاج، رییس سازمان توسعه تجارت ایران گفته بود که توقف ثبت سفارش خودرو با هدف حمایت از تولید داخل نیست بلکه برای اصلاح منابع ارزی انجام شده است.

وی با تأکید بر اولویت‌های کلان کشور در عرصه اقتصاد، گفت: نمی‌توان برای جلوگیری از رانت، اجازه ورود به خودروهای لوکس داد.

خسروتاج درباره اقدام یک‌باره وزارت صنعت در توقف ثبت سفارش واردات خودرو گفت: اگر قرار بود از گذشته این موضوع اعلام شود، عده‌ای برای ۱۰ سال خود ثبت سفارش می‌کردند و آنگاه رسانه‌ها ما را نقد می‌کردند که چرا در زمینه کنترل واردات اقدامی انجام نمی‌دهید.

به گفته معاون وزیر صنعت، معدن و تجارت؛ حمایت لازم از تولید داخلی از طریق بالا رفتن تعرفه‌ها صورت می‌گیرد و اصلاح کردن نحوه واردات خودرو و ایجاد الزام به وجود نمایندگی و خدمات پس از فروش تنها برای هوشمندسازی واردات صورت گرفته است.

سایپا با سهم ۶۲ درصدی، پیشتاز در عرصه صادرات خودرو سواری

سایپا با کسب سهم ۶۲ درصد صادرات خودرو سواری در ۶ ماه نخست سال ۹۶، کماکان مانند گذشته پیشتاز در عرصه صادرات خودرو کشور شد.

به گزارش مناقصه‌مزایده به نقل از سایپانیوز؛ براساس گزارش منتشر شده بر روی سایت گمرک، گروه خودروسازی سایپا در ۶ ماه اول سال ۹۶ توانست سهم ۶۲ درصدی صادرات خودرو سواری به خارج از کشور را به خود اختصاص دهد و سایر شرکت‌های خودروساز در مدت مشابه تنها ۳۸ درصد صادرات خودرو را به خود اختصاص داده‌اند. براساس این گزارش، گروه خودروسازی سایپا همانند سال‌های گذشته که ۸ دوره به عنوان صادرکننده نمونه و دو دوره صادرکننده ممتاز معرفی شده بود، در ۶ ماه نخست سال‌جاری نیز پیشتازی خود را در عرصه صادرات خودرو و قطعات منفصله به خارج از کشور با سهم ۶۲ درصدی حفظ کرده است.

گفتنی است بیش‌ترین آمار صادرات خودرو و قطعات منفصله به کشور عراق صورت گرفته است.

مقایسه خودرو

ام وی‌ام ۳۱۵NEW VS Tiba۲

مدل	Tiba۲	ام وی‌ام ۳۱۵ NEW
کلاس	سدان کوچک	هاچبک شهری جمع و جور
گیربکس	۵ دنده دستی	پنج دنده دستی
محور متحرک	دیفرانسیل جلو(FWD)	دیفرانسیل جلو FWD
تعداد و آرایش سیلندر/سوپاپ	۴ خطی/۸	۴خطی/۱۶
حجم موتور سی‌سی	۱۴۹۷	۱۴۹۷
قدرت(اسب بخار/دور در دقیقه)	۵۵۰۰/۸۰	۱۰۷/۶۰۰۰
گشتاور(نیوتن متر/دور در دقیقه)	۴۰۰۰/۱۲۶	۱۴۰/۳۰۰۰
حداکثر سرعت (کیلومتر در ساعت)	۱۴۰	۱۷۰
شتاب ۰ تا ۱۰۰ کیلومتر (ثانیه)	۱۳	۶,۵
طول/عرض/ارتفاع(میلی‌متر)	۳۹۲۵/۱۶۴۱/۱۴۸۷	۴۳۳۳/۱۴۸۰/۱۶۸۶
وزن خالص(کیلوگرم)	۱۰۴۸	۱۳۱۰
مشخصات تایر	۱۳۷۰R/۱۷۵	۱۵۵۵R
مصرف ترکیبی(لیتر)	۷,۱	۶,۵
استاندارد آلایندگی	یورو۳	یورو۴
حجم مخزن سوخت(لیتر)	۳۷	۵۰
کیسه هوا	کیسه هوای راننده	کیسه هوا برای سرنشینان جلو
سیستم‌های ترمز و پایداری	جلو دیسکی عقب کاسه ای	ترمز جلو دیسکی و عقب کاسه ای-ABS-EBD
سیستم‌های امنیتی	قفل مرکزی/ایموبلایزر	ایموبیلایزر
سیستم‌های فرمان و هدایت	دارای قدرت کمکی هیدرولیکی	هیدرولیکی با قابلیت تنظیم ارتفاع
سیستم تهویه مطبوع	کنترل دستی	دستی
سیستم صوتی تصویری و مالتی مدیا	رادیو CD با ۴ بلند گو	قابلیت پخش MP۳-ورودی USB و AUX-مجهز به ۶ بلند گو
سیستم صندلی	تنظیم دستی/قابلیت تنظیم ارتفاع دستی راننده/کمربندهای ایمنی پیش کشنده	تنظیم صندلی جلو در ۴ جهت
سیستم آینه و شیشه‌ها	تنظیم دستی آینه/شیشه بالابر برقی جلو/مجهز به گرمکن شیشه عقب	شیشه‌های برقی-تنظیم برقی آینه‌های کناری
سیستم روشنایی	قابلیت تنظیم ارتفاع نور/مه شکن عقب	مه شکن جلو و عقب
سایر امکانات	چراغ هشدار دهنده عیب یاب موتور	نسور دنده عقب-رینگ‌های آلومینیمی-چراغ ترمز سوم

خودروی کانسپت یاماها

یاماها همچنان به صنعت خودرو علاقه نشان می‌دهد. نمایشگاه خودروی توکیو امسال اولین باری نخواهد بود که یاماها، که برای موتورسیکلت‌هایش مشهور است، از یک خودروی کانسپت رونمایی خواهد می‌کند. یاماها در سال ۲۰۱۳ خودروی کانسپت شهری یاماها Motiv را معرفی کرد و سپس از تمایل خود به تولید خودرو خبر داد. به گزارش خبرخودرو، دو سال بعد، این خودروساز در نمایشگاه خودروی توکیو ۲۰۱۵ از Sports Ride کانسپت رونمایی کرد. یاماها اواخر ماه جاری نیز از خودرویی رونمایی خواهد کرد که آن را مدل کانسپت طراحی خودرو می‌نامد. فعلاً اطلاعات کمی از این کانسپت در دست است اما گفته می‌شود احتمالاً از روند تولید iStream بهره خواهد برد که توسط طراح فرمولو یک مک‌لارن، Gordon Murray ایجاد شده است. هر دو کانسپت قبلی یاماها از این روند بهره برده‌اند که بهره‌گیری از فیبر کربنی در خودروهای تولید انبوه را ارزان‌تر می‌کند. گفته می‌شود این خودروی اسپرت کانسپت از موتور ساخت یاماها بهره خواهد برد که احتمالاً یک نسخه ۱ لیتری توربوشارژ ۳ سیلندر با قدرت ۱۰۰ اسب بخار است. البته این خودرو وزنی کم‌تر از ۹۰۰ کیلوگرم خواهد داشت که نسبت قدرت به وزن جالبی را ایجاد می‌کند.

تاریخچه

۸۰ سال با خودروهای موتورعقب

قسمت آخر

اسمارت فورتو

اسمارت فورتو خودروی شهری دو نفره و بسیار کوچکی بود که به‌صورت مشترک توسط شرکت ساعت‌سازی سوئیسی سواچ و مرسدس بنز در سال ۱۹۹۸ ساخته شد. اسمارت پس از سال‌ها دوباره خودروهای کوچک موتورعقب را احیا کرد. این خودرو به فروش مناسبی دست‌یافت و تولید آن همچنان ادامه دارد. اسمارت‌فورتو در این سال‌ها در طی ۳ نسل ساخته شده است که نسل اول از ۱۹۹۸ تا ۲۰۰۷، نسل دوم از ۲۰۰۷ تا ۲۰۱۴ و نسل سوم از ۲۰۱۴ تاکنون تولیدشده‌اند. آخرین نسل این خودرو در دو نوع دودر (بانام فورتو) و ۴در (بانام فورفور) و بر روی پلتفرم مشترکی با نسل سوم رنو توییننگو ساخته‌شده است؛ بنابراین نسل سوم توییننگو هم به خودرویی موتورعقب تبدیل‌شده است. نسل سوم اسمارت فورتو از پیشرانه‌های ۳ سیلندر آب‌خنک بنزینی استفاده می‌کند.

میتسوبیشی i

میتسوبیشی i یک خودروی کوچک ۴ در شهری است که تولید آن از سال ۲۰۰۶ آغاز شد. در این خودرو به جهت بهبود ایمنی و افزایش فضای داخلی بدون افزایش ابعاد خارجی خودرو، پیشرانه در عقب خودرو نصب شد. میتسوبیشی i اولین خودروی کوچک ۴در موتورعقبی بود که بعد از دهه ۶۰ میلادی شد. این خودرو مجهز به یک پیشرانه کوچک ۳ سیلندر ۶۶۰ سی‌سی است که تقریباً در جلوی محور عقب نصب‌شده است و به همین دلیل می‌توان آن را به‌نوعی یک خودروی موتور وسط دانست. این طرح ابتکاری موفقیت تجاری بالایی را برای میتسوبیشی به ارمغان آورد و فروش آن به ۲۰ درصد فراتر از اهداف اولیه میتسوبیشی رسید. نسخه برقی این خودرو هم بانام i-MiEV در سال ۲۰۰۹ معرفی شد که تولید آن همچنان ادامه دارد اما تولید نسخه بنزینی در سال ۲۰۱۳ متوقف شد.

منبع: پدال

قسمت اول

پیکان، یار قدیمی ایرانیان

نام پیکان برای تمامی ایرانیان کاملاً آشناست. خودرویی که ۴۰ سال همدم ایرانیان بود. خودرویی که صنعت خودروسازی ایران با آن آغاز شد و در دوران جنگ با کمک آن از ورشکستگی نجات یافت. پیکان شریک تک‌تک خاطرات تلخ و شیرین ایرانیان بود و همچنان عاشقان فراوانی دارد. پیکانی که با سادگی و بی‌آلایشی خود بخشی از حافظه تاریخی میلیون‌ها ایرانی است و عشق محبتی در دل مردم ایجاد کرد که هیچ‌گاه از بین نخواهد رفت. پیکان حق بزرگی بر صنعت خودروسازی و مردم ایران دارد. پیکان سالیان سال وسیله کسب درآمد میلیون‌ها ایرانی بود. میلیون‌ها ایرانی را بر سر کار برد و میلیون‌ها ایرانی با آن رانندگی آموختند. این رخش ایرانیان خود را با عواطف و احساسات چندین نسل گره‌زده و هرگز فراموش نخواهد شد. این اسطوره ایرانی تاریخچه پرفرازونشیبی دارد. چه در ایران، چه در سرزمین مادری‌اش انگلستان و چه در دیگر کشورهای دنیا. سرگذشتی که کم‌تر اتومبیلی در دنیا از آن برخوردار است.

آغاز ماجرای پیکان به انگلستان و گروه خودروسازی روتس بازمی‌گردد. این گروه که ۶ برند هیلمن، هامبر، سینگر، سانبیم، کومر و تالبوت را در اختیار داشت، در سال ۱۹۶۳ مدلی کوچک و موتورعقب به نام ایمپ (Imp) را به تولید رساند. این اتومبیل کوچک دودر به جهت کاهش هزینه‌ها با تغییراتی جزیی و بانام‌های گوناگون تحت برندهای زیرمجموعه گروه روتس به بازار عرضه شد و توانست به فروش خوبی دست یابد.

منبع: پدال

مسعود طاهری
masoudst80@yahoo.com

Wednesday ■ 18.Oct.2017 ■ Vol.13 ■ No.2266
چهارشنبه ۲۶ مهر ۱۳۹۶ ■ ۲۷ محرم ۱۴۳۹ ■ سال سیزدهم ■ شماره ۲۲۶۶
۲ روزنامه در یک روزنامه ۱۲ صفحه روزنامه چاپی(صبح) و ۸۰ صفحه روزنامه الکترونیک (عصر)

کوتاه بانکی

بیمه رایگان سپرده گذاران بانک آینده

بانک آینده در راستای توجه به نیازهای مشتریان و ارزش‌آفرینی هر چه بیش‌تر برای آنها، طرح بیمه رایگان سپرده‌گذاران را از تاریخ ۱۳۹۶/۰۷/۲۲، در شعب خود عملیاتی کرد. به گزارش مناقصه مزایده به نقل از روابط‌عمومی بانک آینده، طرح بیمه رایگان سپرده‌گذاران بانک آینده، خدمت نوینی است که از سوی بانک آینده به پاس همراهی و وفاداری مشتریان گرانقدر، به آنها عرضه می‌شود. در این طرح، سپرده‌گذاران بانک آینده، به‌صورت رایگان و با شرایط ویژه، تحت پوشش بیمه درمان تکمیلی(جبران هزینه‌های بستری در بیمارستان)، بیمه آتش‌سوزی منازل مسکونی، بیمه عمر و حوادث از طریق شرکت بیمه رازی، قرار می‌گیرند. شایان ذکر است؛ این طرح در ۳ سطح برنزی، نقره‌ای و طلایی، با توجه به مبلغ سپرده‌گذاری بلندمدت و با امتیازات مختلف، برای مشتریان بانک آینده در نظر گرفته شده است.

قرعه‌کشی اعضای کانال تلگرام بانک ملت

اولین دوره قرعه‌کشی جوایز کانال تلگرام بانک ملت، در ساختمان مرکزی این بانک برگزار شد. به گزارش مناقصه مزایده به نقل از روابط‌عمومی بانک ملت، در این مراسم که با حضور نمایندگان مدیریت امور بازرسی، مدیریت بازاریابی و کمیته اجرایی قرعه‌کشی برگزار شد، ۷ برنده خوش شانس هفته اول مشخص شدند. منصور طاهران‌پور، علی‌اصغر آخوندی، مرتضی گودرزی، احسان‌بابایی ترکمبور، فریدو کیلی، مهدی اسماعیلی و مهدی جعفریان ۷ برنده دوره اول قرعه‌کشی اعضای کانال تلگرام بانک ملت هستند. این مراسم به صورت زنده (لایو) از صفحه رسمی اینستاگرام بانک ملت به نشانی bankmellat.official پخش شد.

برندگان قرعه‌کشی بانک سپه مشخص شدند

با برگزاری مراسم سی و نهمین مرحله قرعه‌کشی حساب‌های قرض‌الحسنه پس‌انداز (ریالی و ارزی) بانک سپه با حضور هیأت نظارت قانونی، برندگان آن مشخص شدند. به گزارش مناقصه مزایده به نقل از روابط‌عمومی بانک سپه، در این مراسم که با حضور نمایندگانی از دادستانی کل کشور، بانک مرکزی ج.ا.ا و وزارت امور اقتصادی و دارایی و عضو هیأت مدیره بانک و جمعی از مدیران و نمایندگان ادارات کل مرتبط برگزار شد، برندگان خوش‌شانس سی و نهمین مرحله قرعه‌کشی حساب‌های قرض‌الحسنه پس‌انداز بانک سپه مشخص شدند.

بنابراین گزارش، تعداد کل جوایز این دوره از قرعه‌کشی حساب‌ها، ۵۴۶۲۱۷ فقره بود که ۱۹۳ جایزه آن مربوط به کمک هزینه خرید مسکن (هر کدام به مبلغ یک‌میلیارد ریال)، ۳۹۳ جایزه مربوط به کمک هزینه خرید خودروی ایرانی (هر کدام به مبلغ دویست‌وپنجاه میلیون ریال)، ۱۰۹۳ جایزه مربوط به کمک هزینه سفر به عتبات عالیات (هر کدام به مبلغ ده‌میلیون ریال) و ۵۴۴ هزار و ۵۳۸ جایزه نیز مربوط به کمک هزینه خرید صنایع‌دستی (هر کدام به مبلغ پانصدهزار ریال) است.

نگاهی به روند افزایش قیمت ارز در دوران پس از انقلاب

رشد عامدانه یا غیر عامدانه اسکناس خارجی؟!

بررسی تحولات بازار ارز در ۴ سال گذشته، نشان می‌دهد بانک مرکزی برای جلوگیری از تکرار تجربه شوک بزرگ قیمتی بهای ارز در سال ۹۱، راهبرد شوک‌های مدیریت شده و کوچک را مبنای رویکرد خود در قبال بازار ارز قرارداده است.

به گزارش فارس، سیر صعودی بهای ارز امروز به مرحله‌ای رسیده است که حداقل قیمت دلار در بازار تهران ۴ هزار تومان است و در اولین نگاه این سؤال به وجود می‌آید که اهرم‌های حرکت‌دهنده قیمت در بازار چه بوده‌اند.

در طول دهه‌های مختلف، دولت یکی از بزرگ‌ترین عرضه‌کنندگان ارز به بازار بوده و تغییرات عرضه همواره یکی از علل اصلی تغییر قیمت بوده است. دولت پس از انقلاب، دو بار عامدانه و یک بار غیرعامدانه بازیگر نقش اصلی در رشد قیمت ارز بوده است.

آنچه که در ماه‌های اخیر بازار ارز شاهد آن است، عوامل غیرعامدانه مشخصی را می‌توان برای آن برشمرد. تقویت جهانی بهای دلار، اخبار منتشر شده در خصوص احتمال افزایش نرخ بهره آمریکا، چالش‌های کشور در حوزه سیاست خارجی و محدود شدن گلوگاه‌های نقل و انتقالات ارزی مؤلفه‌هایی است که در چند ماه اخیر سایه‌اش را بر بازار ارز گسترانده است.

اگر از منظر رویکردهای دولت و بانک مرکزی به موضوع نگاه کنیم، علل و عوامل دیگری را می‌توان برای این تحولات مطرح کرد که مهم‌ترین آن تفاوت دیدگاه مسؤولان در خصوص سیاست‌گذاری برای نرخ ارز است.

از همان ابتدای شکل‌گیری دولت یازدهم، وجود نگاه‌های متفاوت نسبت به سیاست‌های اقتصادی از جمله نرخ ارز قابل مشاهده بود اما این تفاوت در ترکیب دولت دوازدهم بیش‌تر به چشم می‌خورد. به نظر می‌رسد از منظر نگاه به نرخ ارز و یکسان‌سازی دولت به ۳ دسته تقسیم می‌شود.

نگاه دسته اول، افزایش نرخ ارز برای رشد و توسعه صادرات و یکسان‌سازی نرخ در ارقام بالا با محوریت مسعود نیلی است.

نگاه دسته دوم که نگاه مدیران بانک مرکزی است، تعدیل تدریجی نرخ ارز متناسب با شاخص برابری قدرت خرید، تورم و یکسان‌سازی نرخ ارز با نزدیک کردن نرخ ارز رسمی به بازار است.

نگاه دسته سوم که نگاهی نزدیک به بانک مرکزی است، ضمن تأیید ضرورت تعدیل تدریجی نرخ ارز در صورت نیاز، معتقد به یکسان‌سازی نرخ ارز با همگرایی نرخ ارز بازار و نرخ ارز رسمی است. محمدباقر نوبخت، سخنگوی دولت و رییس سازمان مدیریت و برنامه‌ریزی معتقد به این رویکرد است و همواره بر نظام ارزی شناور مدیریت شده تأکید می‌کند.

در دولت دوازدهم البته تا حدودی جایگاه نگاه دسته اول تقویت شده است. حذف طیب‌نیا، ورود محمدشریعتمداری به دولت، عضویت نیلی در شورای پول و اعتبار و تغییر معاون ارزی بانک مرکزی و جابه‌جایی کامیاب با احمدعراقچی‌جوان، تحولاتی بود که وزنه موافقان دیدگاه اول را سنگین‌تر کرد.

البته هنوز موافقان نگاه دسته دوم و سوم ترکیب غالب هیأت عامل بانک مرکزی را در اختیار دارند و سازمان مدیریت و برنامه‌ریزی همانی است که در دولت یازدهم بود.

بررسی تحولات بازار ارز پس از جهش نرخ‌ها در سال ۹۱، نشان می‌دهد بانک مرکزی با هدف تکرار نشدن شوک‌های بزرگ که البته تجربه تاریخی آن در سال‌های ۷۲ تا ۷۴ هم وجود دارد، استراتژی شوک‌های مدیریت شده را برای هم‌گرا کردن نرخ ارز با قیمت‌های واقعی در پیش گرفته است.

وقتی سیف به ریاست بانک مرکزی رسید، چند ماه بعد بهای ارز به زیر ۳۰۰۰ تومان رسید و رییس کل بانک مرکزی برای اولین بار کاهش نرخ ارز را فاقد منطق اقتصادی دانست و همین جمله که به سرعت توسط رسانه‌ها مخابره شد، روند نزولی نرخ ارز را متوقف و به صعودی اندک تبدیل کرد.

میانگین بهای فروش دلار در سال‌های ۹۲ تا ۹۵ به ترتیب ۳۱۸۴، ۳۲۸۰، ۳۴۵۰ و ۳۶۴۴ تومان بوده و میانگین فروش دلار در مهرماه سال جاری هم حداقل ۴۰۰۰ هزار تومان است.

بررسی تحولات بازار در مقاطع افزایش بهای ارز نشان می‌دهد، در پی هر تحولی در بازار ارز، بهای ارز یک جهشی محدودی می‌کند و بانک مرکزی با تزریق ارز تا حدودی از بهای آن می‌کاهد، اما در نتیجه این تحولات، مبنای جدید برای نرخ ارز به ثبت می‌رسد.

به عنوان مثال می‌توان به تحولات نرخ ارز در شهریور تا آذرماه سال ۹۵ اشاره کرد. بهای ارز که تا شهریورماه در دامنه ۳۵۰۰ تومان به تدریج روند صعودی به خود گرفت، این سیر در دوره کوتاه ۱۰-۱۵ روزه سرعت گرفت تا جایی که بهای آن به ۴۱۵۰ تومان هم رسید اما بانک مرکزی با تزریق ارز مداخله‌ای به بازار توانست نرخ آن را تا دامنه ۳۸۰۰ تومان کاهش دهد.

این اتفاق موجب شکل‌گیری دامنه جدید در بازار ارز شد. پس از عبور از آن گردنه، بهای فروش دلار در سطوح ۳۸۰۰ تومان ادامه پیدا کرد و دیگر خبری از ارز ۳۵۰۰ و ۳۶۰۰ تومان نبود.

وضعیت در بازار ارز ادامه داشت تا این که در شهریورماه امسال دوباره بازار به تب و تاب رشد قیمت‌ها افتاد. تا این که چند روز پیش با عبور از سطح ۴ هزار تومان، به نرخ‌های ۴۰۶۰ تومان هم رسید. در این فاصله مجدداً بانک مرکزی جریان تزریق ارز مداخله‌ای را آغاز کرد و در مقطع کوتاهی توانست بهای دلار را به سطح ۴۰۰۵ تومان کاهش دهد.

بنابراین دوباره مبنای جدید در بازار ارز شکل گرفت و دیگر متقاضیان ارز نرخ‌های کم‌تر از ۴ هزار تومان را نخواهند دید.

می‌توان باز هم مثال‌هایی از این دست را نوشت که همه آنها حکایت از چرخه، صعود نرخ ارز_عرضه ارز مداخله_کاهش اندک نرخ‌ها_ثبت دامنه جدید نرخ ارز، دارد، اقدامی که مسؤولان بانک مرکزی در گذشته از آن با عنوان تخلیه نرخ تورم در ارز برای جلوگیری از تکرار شوک‌های سال ۹۱ یاد می‌کنند.

البته با توجه به علل و عواملی که در ابتدا به آن اشاره شد، عواملی مانند محدودیت‌های نقل و انتقال ارز، سیاست‌های دولت آمریکا در قبال ایران که احتمال اجرای آن در آینده وجود دارد، نظام ارزی شناور مدیریت شده، تجربه تلخ افزایش شدید نرخ ارز در سال ۹۱، به نظر می‌رسد این سیاست بانک مرکزی در این مقطع، غیرمنطقی نباشد چرا که تجربه کشور نشان داد تثبیت کردن نرخ ارز در شرایط اختلاف تورمی داخلی و خارجی و دیگر مشکلات اشاره شده، عاقبتی جز جهش‌های غیرقابل کنترل و از دست رفتن قدرت خرید مردم آن هم به شکلی اسفبار نخواهد داشت.

تقویت پول ملی، نیازمند اجرای برنامه‌ها و سیاست‌هایی است که به‌طور طبیعی بهای ارز داخلی را در برابر دیگر ارزها تقویت کند. نتیجه اقداماتی در جهت کاهش و قطع وابستگی دولت به درآمدهای نفتی با ابزارهای درآمدی و کنترل هزینه‌ها، کاهش پایدار نرخ تورم، افزایش رشد اقتصادی و سطح تولید ناخالص داخلی، رشد و توسعه صادرات غیرنفتی و تقویت پول ملی را در پی خواهد داشت.

فرابورس

دادوستد ۲۴۸ میلیون سهم در بازارهای اول و دوم فرابورس

در پی اتمام مبادلات دیروز در فرابورس بالغ بر ۲۵۷ میلیون ورقه بهادار دست به دست شد که خریدوفروش این اوراق در ۹۵ هزار و ۳۵۸ نوبت معاملاتی، ارزشی افزون بر یک‌هزار و ۱۶۱ میلیارد ریال را به ثبت رساند.

به گزارش مناقصه‌مزایده به نقل از روابط‌عمومی فرابورس ایران، ۶۰ درصد از حجم و ۳۰ درصد از ارزش کل مبادلات به بازارهای اول و دوم اختصاص داشت؛ بدین‌ترتیب شاهد دادوستد بیش از ۲۴۸ میلیون سهم به ارزش نزدیک به ۵۰۵ میلیارد ریال در این بازارها بودیم.

بیش‌ترین حجم و ارزش مبادلاتی در این دو بازار مربوط به نماد «حآسا» با دادوستد بیش از ۴۸ میلیون سهم به ارزش معاملاتی افزون بر ۷۱ میلیارد ریال بود و نمادهای «ذوب» و «کرمان» نیز جایگاه دوم را به لحاظ بیش‌ترین میزان حجم و ارزش معاملاتی در اختیار داشتند.

بررسی تحولات در فرابورس حاکی از پیشتازی نماد معاملاتی شرکت شیر پگاه آذربایجان‌شرقی در جدول نمادها با بیش‌ترین رشد قیمت است. پس از آن نماد قاسم با ۴,۷ درصد رشد قیمتی، بیش‌ترین افزایش قیمت را در میان نمادهای فرابورسی به همراه داشته است.

در سمت مقابل، نماد «ولشرق» که با بیش‌ترین بازدید از سوی معامله‌گران نیز روبه‌رو شد و سپس نماد «قچار» متعلق به شرکت فرآورده‌های غذایی و قند چهارمحال، بیش‌ترین کاهش قیمتی را در جریان این معاملات متحمل شدند.

فرابورس

عضو شورای هماهنگی بانک‌های دولتی

ریسک، حرف اول را در گزینش سپرده می‌زند

عضو شورای هماهنگی بانک‌های دولتی با بیان این که اگرچه در گذشته نرخ سود بالا، تنها عامل تعیین‌کننده برای انتخاب بانک در سپرده‌گذاری‌ها بود، اما اکنون، ریسک، حرف اول را در گزینش سپرده می‌زند.

علی‌صالح‌آبادی در گفت‌وگو با مهر با بیان این که جابه‌جایی عمیقی در سپرده‌های بانکی پس از اجرای بخشنامه کاهش نرخ سود صورت نگرفته است، گفت: یکی از محاسن بخشنامه بانک مرکزی، برخورد با مؤسسات اعتباری غیرمجاز و البته اعلام رسمی برای برخورد با بانک‌های متخلف در جریان پرداخت سودهای بالا است؛ به همین دلیل اکنون مردم، موضع رسمی سیاست‌گذاری پولی را می‌دانند و در جریان این داستان‌ها، فهمیدند که مؤسسات غیرمجاز، ریسک بالایی دارند. عضو شورای هماهنگی بانک‌های دولتی افزود: در گذشته شاید مردم به موضوع ریسک توجه نمی‌کردند و فقط هر کسی سود بالاتری می‌داد، ملاک تصمیم‌گیری برای مردم در سپرده‌گذاری قرار می‌گرفت، ولی در حال حاضر همه می‌دانند که فقط نرخ سود مهم نیست، بلکه سپرده‌گذاری در مؤسسات غیرمجاز ریسک هم دارد. پس می‌توان به صراحت گفت که امروز، عاملی به نام ریسک در تصمیم سپرده‌گذاران مطرح شده است. وی تصریح کرد: در گذشته توجهی به ریسک سپرده‌گذاری مطرح نبوده؛ اما بانک مرکزی با درایت، موضوع مؤسسات غیرمجاز را حل کرده و البته این اتفاق، هزینه هم داشت، چون هر روزی که سراغ این پدیده می‌رفتید هزینه داشت، ولی از آن طرف، عایدی این بود که مردم فهمیدند این مؤسسات ریسک دارند و نباید پول‌هایشان را آنجا بگذارند.

۶۹ واحدی شاخص در روز تعادل بازار سهام

بورس تهران شاهد معاملات متعادل بود، بازارگردانی سهام از سوی حقوقی‌های حامی نماگر بورس در فولاد مبارکه، ملی مس و هلدینگ خلیج‌فارس در کنار نماد «پارسان» باعث شد، با وجود عقبگرد شاخص کل هموزن اما شاخص کل بورس سبزپوش بماند. به گزارش فارس، شاخص کل قیمت و بازده نقدی بورس اوراق بهادار تهران (تدپیکس) در پایان معاملات دیروز با افزایش ۶۹ واحدی روی رقم ۸۵ هزار و ۶۶۰ واحد ایستاد.

شاخص کل هموزن اما با کاهش ۳۶ واحدی عدد ۱۷ هزار و ۵۴۵ واحد را به نمایش گذاشت.

شاخص سهام آزاد شناور نیز با افزایش ۵۸ واحدی به رقم ۹۲ هزار و ۷۳۲ واحد دست یافت.

شاخص بازار اول اما در حالی با افزایش ۸۰ واحدی به رقم ۵۹ هزار و ۳۶۰ واحد دست یافت که شاخص بازار دوم با کاهش ۱۴ واحدی عدد ۱۹۰ هزار و ۲۵۲ واحد را به نمایش گذاشت.

همچنین شاخص کل فرابورس (آیفکس) نیز با افزایش یک واحدی روی رقم ۹۲۹ واحد ایستاد.

براساس این گزارش، معاملات سهام در نماد فولاد مبارکه با ۶۵ واحد، ملی صنایع مس ایران ۱۵ واحد و پالایش نفت تهران با ۱۰ واحد افزایش، بیش‌ترین تأثیر مثبت را بر محاسبه شاخص کل بورس به نام خود ثبت کردند.

در مقابل، معاملات سهام در نماد معاملاتی شرکت‌های پتروشیمی پردیس با ۱۳ واحد، بانک ملت با ۱۰ واحد و آلومینیم ایران با ۸ واحد کاهش بیش‌ترین تأثیر منفی را در برآورد این نماگر به دوش کشیدند.

ارزش کل معاملات بورس تهران به بیش از ۲۸۳ میلیارد تومان نمایش داده شد که ناشی از دست به دست شدن بیش از ۶۳۰ میلیون سهم و اوراق مالی قابل معامله طی ۵۱ هزار و ۳۵ نوبت داد و ستد بود.

این در حالی بود که ارزش معاملات بازار نقد بورس تنها اندکی بیش از ۱۵۹ میلیارد تومان بود.

طی این معاملات نماد معاملاتی شرکت‌های لامیران، بیمه‌رازی، از سوی ناظر بازار سهام بازگشایی و در مقابل نماد معاملاتی شرکت‌های قند شیرین خراسان، تولید فیبر ایران، اوراق اجاره شرکت واسط مالی مرداد یکم در نماد صمینا، صنایع پتروشیمی زنجان، فولاد آلیاژی یزد، سرمایه‌گذاری توسعه و عمران استان کرمان، داده‌پردازی ایران، سرمایه‌گذاری پارس‌توشه، کشتیرانی ج.ا.ا، مجتمع کشت و صنعت چین‌چین، دشت مرغاب، اوراق مرابحه فولاد مبارکه اصفهان، اوراق اختیار فروش تبعی کشتیرانی ج.ا.ا متوقف شدند.

در بازار ۲ بورس تهران که به معاملات درون گروهی سهامداران عمده اختصاص دارد ۸۷ میلیون سهم ایران‌خودرو به ارزش بیش از ۲۲ میلیارد تومان میان سهامداران عمده این سهم با معاملات انتقالی همراه بود. در فولاد مبارکه نیز ۲۰ میلیون سهم به ارزش بیش از ۴ میلیارد تومان کد به کد شد، همچنین ۱۰ میلیون سهم پتروشیمی مبین به ارزش کم‌تر از ۴ میلیارد تومان میان سهامداران عمده این سهم با معاملات انتقالی روبه‌رو شد و ۵ میلیون سهم پالایش نفت تهران به ارزش بیش از ۱,۵ میلیارد تومان از سوی سهامدار عمده کد به کد شد. همچنین ۳ میلیون سهم پتروشیمی جم به ارزش ۲,۵ میلیارد تومان میان سهامداران عمده این سهم با معاملات انتقالی روبه‌رو بود.

بورس تهران در حالی با معاملاتی متعادل و کم‌حجم در اغلب نمادهای معاملاتی مواجه بود که بازارگردانی سهام از سوی حقوقی‌های حامی نماگرهای منتخب بورس در برخی نمادها باعث شد، تا با وجود عقبگرد شاخص کل هموزن، اما شاخص کل بورس سبزپوش بماند.

در این بین گروه خودرویی‌ها همچنان با بازارگردانی سهام از سوی حقوقی‌های خود در محدوده صفر تابلو نوسان می‌کنند. عدم گردش نقدینگی و سردرگمی بازار سهام در تبیین استراتژی سرمایه‌گذاری برای دست‌کم دوره میان‌مدت باعث شده تا بازار همچنان بر روی تک‌سهم‌ها و شرکت‌های کوچک برخوردار از سهام شناوری پایین متمرکز باشد. بازاری که استراتژی بازدهی ۱۰ درصدی بر روی عمده پرتفوی حاکم است.

نوبت اول

آگهی تمدید مناقصه عمومی

شرکت مدیریت تولید برق ری (سهامی خاص)

شرکت مدیریت تولید برق ری درنظر دارد انجام خدمات تهیه و تامین مواد اولیه غذایی، طبخ و توزیع غذای کارکنان در حدود ۳۳۰ پرس غذای کارکنان روزکار و شیفت خود را بمدت یکسال شمسی از طریق مناقصه عمومی به مناقصه‌گران واجد صلاحیت واگذار نماید.

ردیف	محل انجام مناقصه	مبلغ تضمین شرکت در مناقصه	نوع تضمین شرکت در مناقصه	مدت اجرای قرارداد
۱	استان تهران	۶۱۵,۰۰۰,۰۰۰	ضمانتنامه بانکی و فیش واریزی بانکی	یکسال

اشخاص حقوقی واجد شرایط می‌توانند از تاریخ انتشار اولین آگهی ۱۳۹۶/۰۷/۲۶ لغایت ۱۳۹۶/۰۸/۴ با ارائه معرفی نامه کتبی و فیش واریزی به مبلغ ۱,۰۰۰,۰۰۰ ریال به حساب شماره ۰۲۰۲۰۱۷۳۵۳۰۰۸ بانک ملی شعبه باقرشهر کد ۸۱۷ جهت خرید و دریافت اسناد مناقصه و اسناد ارزیابی کیفی به آدرس تهران - شهرری - جاده قدیم قم - باقرشهر - انتهای بلوار فلسطین - شرکت مدیریت تولید برق ری (نیروگاه گازی ری) و یا مراجعه به آدرس سایت اینترنتی iets.mporg.ir ، خلاصه اسناد مربوطه را دریافت و پس از تکمیل همراه با اسناد و مدارک خواسته شده حداکثر تا پایان وقت اداری روز پنجشنبه مورخ ۱۳۹۶/۰۸/۱۴ به نشانی مذکور تسلیم مناقصه گذار نمایند. لازم به ذکر است کلیه شرکت کنندگان در مناقصه فوق ارزیابی گردیده و درصورت کسب حداقل امتیاز لازم در مناقصه شرکت داده می شوند. ضمناً تلفن ۶۱ - ۵۵۲۲۱۴۶۰ (داخلی ۷۵۷۷) آماده پاسخ گویی به سئوالات در ساعات اداری می باشد.

روابط عمومی شرکت مدیریت تولید برق ری

روزنامه مناقصه مزایده ۲۲۶۶ - ۹۶/۰۷/۲۶

نوبت اول — دو مرحله‌ای

آگهی تمدید مناقصه عمومی

شرکت مدیریت تولید برق ری (سهامی خاص)

شرکت مدیریت تولید برق ری درنظر دارد خرید با نظارت بر ساخت دو دست از دیسکهای ردیفهای ۱، ۲ و ۳ توربین گازی آسک مورد نیاز خود را از طریق مناقصه عمومی از افراد واجد صلاحیت خریداری نماید

ردیف	محل انجام مناقصه	مبلغ تضمین شرکت در مناقصه	نوع تضمین شرکت در مناقصه
۱	استان تهران	۲,۰۴۰,۰۰۰,۰۰۰	ضمانتنامه‌بانکی و فیش‌واریزی بانکی

در همین ارتباط از کلیه اشخاص حقوقی که قادر به تامین و انجام خدمات فوق می باشند دعوت میگردد جهت دریافت اسناد مناقصه وارزیابی، از تاریخ درج اولین آگهی ۱۳۹۶/۰۷/۲۶ لغایت ۱۳۹۶/۰۸/۰۴ به آدرس تهران - شهرری - جاده قدیم قم - باقرشهر - انتهای بلوار فلسطین - شرکت مدیریت تولید برق ری (نیروگاه گازی) - امور بازرگانی وانبار (تلفن : ۶-۵۵۲۲۱۴۶۰ به داخلی ۷۵۷۷) و یا به سایت اینترنتی iets.mporg.ir مراجعه نموده و اسناد مربوطه را دریافت و پس از تکمیل همراه با اسناد و مدارک خواسته شده حداکثر تا پایان وقت اداری روز یکشنبه مورخ ۱۳۹۶/۰۸/۱۴ به نشانی مذکور در فوق تسلیم مناقصه گذار نمایند.

روابط عمومی شرکت مدیریت تولید برق ری

روزنامه مناقصه مزایده ۲۲۶۶ - ۹۶/۰۷/۲۶

آگهی تجدید دوم مناقصه عمومی

جهاد کشاورزی — موسسه تحقیقات واکسن و سرم سازی رازی — دومرحله‌ای — نوبت اول

شماره ۹۶/۷۷

موسسه تحقیقات واکسن و سرم سازی رازی در نظر دارد خرید مواد اولیه تولید واکسن خود را از طریق مناقصه عمومی به اشخاص حقوقی از طریق سامانه ی تدارکات الکترونیکی دولت برگزار نماید. کلیه ی مراحل برگزاری مناقصه از دریافت اسناد مناقصه تا ارائه ی پیشنهاد مناقصه گران و بازگشایی پاکت ها از طریق درگاه سامانه ی تدارکات الکترونیکی دولت (ستاد ایران) به آدرس: www.setadiran.ir انجام خواهد شد و لازم است مناقصه گران (اشخاص حقوقی) در صورت عدم عضویت قبلی مراحل ثبت نام در سایت مذکور و دریافت گواهی امضای الکترونیکی را جهت شرکت در مناقصه محقق سازند.

۱-آدرس مناقصه گزار و محل برگزاری مناقصه: استان البرز -کرج- حصارک - سه راه پست خانه - موسسه تحقیقات واکسن وسرم سازی رازی. اتاق جلسات معاونت برنامه ریزی و پشتیبانی.
۲-شماره تلفن موسسه: ۳۲۴۵۷۰۰۳۸ الی ۴۶ و ۳۵۵۵۲۱۹۴-۰۲۶ داخلی ۲۴۴۶
۳-موضوع مناقصه: خرید مواد اولیه تولید واکسن
۴-تضمین شرکت در مناقصه به صورت ضمانت نامه بانکی (حداقل سه ماهه) یا چک بانکی تضمین شده به مبلغ ۲۳۰,۰۰۰,۰۰۰ ریال می باشد.
۵-تاریخ انتشار مناقصه در سامانه: مورخ ۱۳۹۶/۰۷/۲۵ روز سه شنبه ساعت ۱۳:۳۰ می باشد.
۶-مهلت زمانی دریافت اسناد مناقصه از سایت: مورخ ۹۶/۰۸/۰۲ روز سه شنبه ساعت ۹:۰۰ می باشد.
۷-مهلت زمانی ارائه ی پیشنهاد: مورخ ۱۳۹۶/۰۸/۱۲ روز شنبه ساعت ۹:۰۰ می باشد.
۸-زمان بازگشایی پاکت در مرحله ی اول مناقصه: مورخ ۱۳۹۶/۰۸/۱۴ روز یکشنبه ساعت ۹:۰۰ می باشد.
۹-زمان بازگشایی پاکات در مرحله ی دوم مناقصه: مورخ ۱۳۹۶/۰۸/۲۱ روز یک شنبه ساعت ۹:۰۰ می باشد.
توجه: متقاضیان می بایست (الزاما) علاوه بر بارگذاری اسناد و پاکت های الف (ضمانت نامه) ب (رزومه و...) ج (قیمت پیشنهادی) در سامانه تدارکات الکترونیک دولت اصل مدارک سه پاکت مذکور را به صورت درسته و مهر شده یک روز قبل از بازگشایی پاکت های مذکور در ساعات اداری یک روز قبل از بازگشایی پاکت مناقصه به دبیر خانه کمیسیون معاملات موسسه تحقیقات واکسن و سرم سازی رازی واقع در کرج حصارک بلوار شهید بهشتی سه راه پست خانه تحویل نمایند.
۱۰-حضور نمایندگان شرکت ها با معرفی نامه کتبی در جلسات بازگشایی پاکتها بلامانع می باشد.
۱۱-سایر اطلاعات و جزئیات در اسناد مناقصه موجود می باشد.

روزنامه مناقصه مزایده ۲۲۶۶ - ۹۶/۰۷/۲۶

اصلاحیه آگهی مناقصه عمومی

جهاد کشاورزی — موسسه تحقیقات واکسن و سرم سازی رازی — دومرحله‌ای — نوبت اول

شماره ۹۶/۷۶

لطفا دوباره اسناد را از طریق سایت موسسه دوباره دریافت فرمایید

موسسه تحقیقات واکسن و سرم سازی رازی در نظر دارد خرید بطری ۱۰۰ و ۲۵۰ سی سی خود را از طریق مناقصه عمومی به اشخاص حقوقی با شرایط ذیل برگزار نماید.
۱-آدرس مناقصه گزار و محل برگزاری مناقصه: استان البرز -کرج- حصارک - سه راه پست خانه - موسسه تحقیقات واکسن وسرم سازی رازی. اتاق مدیریت امور مالی.
۲-شماره تلفن موسسه: ۳۲۴۵۷۰۰۳۸ الی ۴۶ و ۳۵۵۵۲۱۹۴-۰۲۶
۳-موضوع مناقصه: خرید بطری ۱۰۰ و ۲۵۰ سی سی
۴-تضمین شرکت در مناقصه به صورت ضمانت‌نامه بانکی یا چک بانکی تضمین شده به مبلغ ۱۵۰,۰۰۰,۰۰۰ ریال می‌باشد.
۵-مهلت دریافت اسناد مناقصه: از روز چهارشنبه مورخ ۹۶/۰۷/۱۹ لغایت روز سه‌شنبه مورخ ۹۶/۰۸/۰۲ می‌باشد.
۶-مهلت تحویل اسناد مناقصه به دبیرخانه کمیسیون معاملات: از ساعت ۹ صبح لغایت ۱۶ بعدازظهر از زمان درج آگهی در روزنامه، تا پایان وقت اداری روز سه‌شنبه مورخ ۹۶/۰۸/۰۲ باشد.
۷-زمان بازگشایی پاکت در مرحله‌ی اول مناقصه: مورخ ۱۳۹۶/۰۸/۰۲ روز چهارشنبه ساعت ۱۰:۰۰ می‌باشد.
۸-زمان بازگشایی پاکت در مرحله‌ی دوم مناقصه: مورخ ۱۳۹۶/۰۸/۱۶ ساعت ۱۰:۰۰ روز سه‌شنبه می‌باشد.
توجه: متقاضیان می‌توانند جهت دریافت اسناد مناقصه به آدرس www.rvsri.ac.ir و یا http://iets.mporg.ir مراجعه نمایند. در صورت عدم موفقیت در دسترسی به آدرس مذکور می‌توانند در ساعات اداری به جزء ایام تعطیل به دبیرخانه کمیسیون معاملات موسسه تحقیقات واکسن و سرم‌سازی رازی مراجعه و با همراه داشتن یک دستگاه فلش نسبت به دریافت اسناد مناقصه اقدام نمایند.
۹-حضور نمایندگان شرکت‌ها با معرفی نامه کتبی در جلسات بازگشایی پاکتها بلامانع می‌باشد.
۱۰-سایر اطلاعات و جزئیات در اسناد مناقصه موجود می‌باشد.

روزنامه مناقصه مزایده ۲۲۶۶ - ۹۶/۰۷/۲۶

اصلاحیه آگهی مناقصه عمومی

جهاد کشاورزی — موسسه تحقیقات واکسن و سرم سازی رازی — دومرحله‌ای — نوبت اول

شماره ۹۶/۷۵

لطفا دوباره به سایت موسسه جهت دریافت اسناد مراجعه فرمایید

موسسه تحقیقات واکسن و سرم سازی رازی در نظر دارد خرید کارتن ۱۰۰ و ۲۵۰ سی سی خود را از طریق مناقصه عمومی به اشخاص حقوقی با شرایط ذیل برگزار نماید.
۱-آدرس مناقصه گزار و محل برگزاری مناقصه: استان البرز -کرج- حصارک -سه راه پست خانه -موسسه تحقیقات واکسن وسرم سازی رازی. اتاق مدیریت امور مالی.
۲-شماره تلفن موسسه: ۳۲۴۵۷۰۰۳۸ الی ۴۶ و ۳۵۵۵۲۱۹۴-۰۲۶
۳-موضوع مناقصه: خرید کارتن ۱۰۰ و ۲۵۰ سی سی
۴-تضمین شرکت در مناقصه به صورت ضمانت‌نامه بانکی یا چک بانکی تضمین شده به مبلغ ۳۰۰,۰۰۰,۰۰۰ ریال می‌باشد.
۵-مهلت دریافت اسناد مناقصه: از روز چهارشنبه مورخ ۹۶/۰۷/۱۹ لغایت روز سه‌شنبه مورخ ۹۶/۰۸/۰۲ می‌باشد.
۶-مهلت تحویل اسناد مناقصه به دبیرخانه کمیسیون معاملات: از ساعت ۹ صبح لغایت ۱۶ بعدازظهر از زمان درج آگهی در روزنامه، تا پایان وقت اداری روز سه‌شنبه مورخ ۹۶/۰۸/۰۲ باشد.
۷-زمان بازگشایی پاکت در مرحله‌ی اول مناقصه: مورخ ۱۳۹۶/۰۸/۰۳ روز چهارشنبه ساعت ۹:۰۰ می‌باشد.
۸-زمان بازگشایی پاکات در مرحله‌ی دوم مناقصه: مورخ ۱۳۹۶/۰۸/۱۶ ساعت ۹:۰۰ روز سه‌شنبه می‌باشد.
توجه: متقاضیان می‌توانند جهت دریافت اسناد مناقصه به آدرس www.rvsri.ac.ir و یا http://iets.mporg.ir مراجعه نمایند. در صورت عدم موفقیت در دسترسی به آدرس مذکور می‌توانند در ساعات اداری به جزء ایام تعطیل به دبیرخانه کمیسیون معاملات موسسه تحقیقات واکسن و سرم‌سازی رازی مراجعه و با همراه داشتن یک دستگاه فلش نسبت به دریافت اسناد مناقصه اقدام نمایند.
۹-حضور نمایندگان شرکت‌ها با معرفی نامه کتبی در جلسات بازگشایی پاکتها بلامانع می‌باشد.
۱۰-سایر اطلاعات و جزئیات در اسناد مناقصه موجود می‌باشد.

روزنامه مناقصه مزایده ۲۲۶۶ - ۹۶/۰۷/۲۶

روزنامه مناقصه مزایده

صاحب امتیاز: مؤسسه روزنامه مناقصه مزایده
مدیر مسؤول: جلیل قنادزاده ■ سردبیر و مدیر عامل: علی قره‌داغلی
رایانگار مدیر اجرایی: emonaqeseh@gmail.com ■ رایانگار سردبیر: mozayedeh@gmail.com
رایانگار بازرگانی: monaqeseh1@gmail.com ■ رایانگار تحریریه: emonaqeseh1@gmail.com
توزیع: پیام‌رسان سبز ■ لیتوگرافی و چاپ: چاپخانه بامشاد (تهرانسر، کیلومتر ۱۳ جاده کرج، خیابان نخ‌زرین، خیابان جلال، خیابان سبز)

نشانی: تهران، خیابان کریم‌خان‌زند، خیابان ایرانشهر شمالی، روبه‌روی دانشگاه آزاد اسلامی واحد تهران جنوب، پلاک ۲۳۴، طبقه ۲، واحد ۴
تلفن: ۸۳۸۳۵۷۵۷ و ۲-۸۸۴۷۵۷۹۰

چاپ مقالات و نظرات در این نشریه به معنای تأیید یا رد آن مطالب نبوده و «مناقصه‌مزایده» دارای مشی مستقل خود می‌باشد.

■ امتیاز روزنامه در طرح رتبه‌بندی: ۵۱ ■

راهنمای مناقصه مزایده
www.monaghesatiran.ir
اطلاعات مناقصات و مزایدات
سراسر کشور فقط در سایت

اخبار کوتاه

سرقت میلیاردها تومان چک پول از انبار بانک

مأموران پلیس پایتخت موفق شدند یک سارق حرفه‌ای که میلیاردها تومان چک بانکی را از انبار یکی از بانک‌های کشور به سرقت برده بود دستگیر کنند و این در حالی است که بانک مذکور اطلاعی از به سرقت رفتن این چک‌ها نداشت.

به گزارش تسنیم، مأموران کلانتری ۱۰۵ سنایی موفق شدند یک سارق حرفه‌ای انواع تجهیزات الکترونیکی و همچنین کارت‌های بانکی و چک پول‌های از اعتبار ساقط شده را دستگیر کنند.

براساس این گزارش متهم دستگیر شده که مبادرت به سرقت ده‌ها دستگاه لپ‌تاپ، دوربین‌های مداربسته، تلفن همراه، ضبط و باند و سایر تجهیزات الکترونیکی کرده بود و با شناسایی شرکت‌ها و ادارات در زمان تعطیلی با بازکردن قفل این اماکن تجهیزات آنها را به سرقت می‌برد.

این سارق حرفه‌ای در یکی از سرقت‌های خود به انبار یکی از بانک‌های دولتی دستبرد زده بود و میلیاردها تومان چک پول‌های از درجه اعتبار ساقط شده را به همراه صدها قطعه کارت بانکی فاقد اعتبار به سرقت برده بود.

جالب اینجاست که بانک مذکور پیش از دستگیری وی از سرقت میلیاردها تومان چک پول‌های خود اطلاع نیافته بود و براساس گفته مسؤولان پرونده این متهم، وی قصد داشته تا با خمیر کردن چک پول‌های فاقد اعتبار مبادرت به ساخت کاغذ چک پول و اسکناس و جعل چک‌های بانکی کند.

به گزارش تسنیم، متهم دستگیر شده پیش از این نیز دارای سابقه کلاهبرداری و جعل اسناد را داشته است.

دستگیری این متهم در قالب اجرایی شدن مرحله سوم طرح عملیاتی رعد که از شب گذشته در اقصی نقاط پایتخت به اجرا درآمد دستگیر شد.

نکته جالب دیگر این که این متهم که تمام سرقت‌های خود را در محدوده خیابان‌های مطهری و سهروردی انجام داده بود، هیچ‌کدام از اموال مسروقه از این انبار را نفروخته و همه را در منزل مادرش مخفی کرده بود.

معاون آموزشی دانشگاه علم و صنعت تأکید کرد

بلاتکلیفی وزارت علوم، برنامه‌های کلان آموزش عالی را دچار اخلال کرده است

معاون آموزشی دانشگاه علم و صنعت بر ضرورت انتخاب هرچه سریع‌تر وزیر علوم به منظور هدفمندی آموزش عالی تأکید کرد و گفت: اگر چه اقدامات و برنامه‌های روتین دانشگاه‌ها در حال انجام است ولی باید با تعیین وزیر علوم سیاست‌های کلی و کلان آموزش عالی مشخص شود.

کلانتری در گفت‌وگو با ایسنا ضمن اعلام این مطلب با تأکید بر این که بلاتکلیفی وزارت علوم برنامه‌های کلان و هدفمند حوزه آموزش عالی را دچار اخلال کرده است، اظهار کرد: اگرچه در حال حاضر دانشگاه‌های کشور براساس استقلال نسبی که دارند سیاست‌های جاری و متداول خود و آموزش خود را دنبال می‌کنند اما انتخاب وزیر علوم می‌تواند روزمرگی امور آموزش عالی را از بین ببرد و سیاست‌های کلان و هدفمندی را برای این حوزه تعریف کند. وی در ادامه تصریح کرد: در حال حاضر فعالیت‌های آموزشی دانشگاه‌ها همان فعالیت‌های روزمره و جاری است بنابراین لازم است با توجه به حساسیت‌های این حوزه وزیر علوم هر چه زودتر انتخاب شده و سیاست‌های مشخصی برای این عرصه تدوین کند؛ چرا که اگر هدفمندی کلی برای آموزش عالی وجود نداشته باشد این حوزه دچار اختلال و رخوت خواهد شد.

معاون آموزشی دانشگاه علم و صنعت تأکید کرد: جلوگیری از گسترش کمی گرایی و توجه به کیفیت از مهم‌ترین موضوعاتی است که نیازمند اعمال سیاست‌های مشخص است. چرا که متأسفانه امروزه تعدادی از دانشگاه‌ها بیش از ظرفیت و بدون داشتن امکانات لازم توسعه یافته‌اند. بنابراین وزیر آینده باید با ترسیم اهداف کلی بسیاری از این دانشگاه‌ها به‌خصوص دانشگاه‌های غیرانتفاعی و خصوصی را به عنوان زنجیره در یکدیگر ادغام و حتی مراکز غیرضروری و غیراستاندارد را تعطیل کند.

کلانتری افزود: در حال حاضر دانشگاه‌های کشور تا حدودی در حوزه آموزش و پذیرش دانشجو استقلال نسبی دارند و یک سری اقدامات روتین در این زمینه انجام می‌شود. اما این رویکرد نمی‌تواند موجب تحول در این عرصه بشود. نیازمند داشتن مدیریت حوزه کلان آموزش عالی هستیم تا تأثیرگذاری مؤثری در این عرصه اتفاق بیفتد. امیدواریم با توجه به حساسیت موضوع ریاست جمهور براساس تعاملاتی که دارد هر چه سریع‌تر وزیر علوم را به مجلس معرفی کند.

وی در پایان خاطرنشان کرد: دانشگاهیان خواستار این هستند که فردی که به عنوان وزیر در رأس آموزش عالی قرار می‌گیرد از نظر علمی، آموزشی و مدیریتی سابقه درخشانی داشته باشد و براساس شناختی که در این عرصه دارد بتواند برنامه‌ریزی‌های کلان و هدفمندی در این عرصه اعمال کند.

رییس اتحادیه فروشندگان کاغذ و مقوا

افزایش دلار قیمت کاغذ را ۱۰۰۰ تومان گران کرد

رییس اتحادیه فروشندگان کاغذ و مقوا تأکید کرد: همچنان رکود در بازار کاغذ و مقوا دیده می‌شود. مقداری هم افزایش قیمت به دلیل افزایش قیمت دلار رخ داده که در برخی اقلام بسته به نوع کالا از ۵۰ تا ۱۰۰ تومان هم می‌رسد.

حسین میرباقری در گفت‌وگو با ایلنا، درباره آخرین وضعیت بازار کاغذ در کشور گفت: شرایط عرضه و تقاضا برای کاغذ در حال حاضر نسبتاً متناسب است. با این حال همچنان رکود در این بازار دیده می‌شود. مقداری هم افزایش قیمت به دلیل افزایش قیمت دلار بوده که در برخی اقلام بسته به نوع کالا از ۵۰ تا ۱۰۰ تومان هم می‌رسد. کاغذ تحریر هم نزدیک به ۷۰۰ تا ۱۰۰۰ تومان افزایش قیمت داشته است. از آن‌جایی که ما تا ۸۰ درصد واردکننده هستیم اصولاً قیمت در بازار کاغذ و مقوا با دلار در ارتباط است و اگر قیمت دلار بالا برود قیمت کاغذ هم بالا می‌رود و برعکس. این تأثیر دلار بر قیمت کاغذ هم طبیعی است و خوشبختانه مشکلی برای عرضه و تقاضا نداشته‌ایم و افزایش قیمت هم چندان نبوده که بر بازار تأثیر منفی قابل توجهی داشته باشد.

وی افزود: کلاً بازار با رکود مواجه است و به آن شکلی که باید رونق ندارد. تمام این مسایل بستگی به صنعت ما دارد و اگر صنایع در کشور ما رونق داشته باشند همه حوزه‌ها نیز از رکود خارج می‌شوند. همین مسأله مسکن را ببینید که بر چه جنبه‌های دیگری از بازار و اقتصاد اثر می‌گذارد. تمام مشاغل و حرفه‌ها نهایتاً با کاغذ و مقوا ارتباط پیدا می‌کنند، چون تبلیغات و بروشور و بسته‌بندی نیاز دارند. یعنی اگر سایر صنایع و مشاغل رونقی نداشته باشند این موضوع زنجیروار به بازار کاغذ هم می‌رسد. اگر بازار رونق پیدا کند برای همه خوب است و برای ما هم خوب است ولی کل بازار و اقتصاد کشور دچار رکود است.

میرباقری سپس گریزی به مشکلات مالیاتی فروشندگان کاغذ و مقوا زد و بیان کرد: ما همچنان با مسأله دارایی درگیر هستیم. مثلاً گفته‌اند مالیات ۹۴ را با سال ۹۳ یکی کنید و همان مبلغی که سال ۹۳ دریافت شده را برای ۹۴ هم پرداخت کنیم. ولی ما می‌بینیم تعداد زیادی پرونده مالیاتی به جریان افتاده که برای سال ۹۴ تشخیص کشیده‌اند و همان قانونی که خودشان اعلام کرده بودند را رعایت نمی‌کنند و ما باید درگیر هیأت‌های حل اختلاف باشیم. جالب اینجاست که نهایتاً همین مسؤولین رسیدگی‌کننده می‌گویند این موارد که پیش‌تر مشخص و اعلام شده و چرا شما مجدد پیگیری می‌کنید. باید در رکود بازار دست‌کم امنیت روانی را برای مشاغل حفظ کنیم و با این درگیری‌ها انرژی بیش‌تری از افراد نگیریم.

رییس اتحادیه فروشندگان کاغذ و مقوا ادامه داد: من خودم نماینده صنف در دارایی هستم و بارها از تشخیص‌ها و مبالغی که اعلام می‌کنند تعجب کرده‌ام. در سال ۹۶ برای سال ۹۱، ۹۲، ۹۳ و ۹۴ هم تشخیص مالیات بسته‌اند و توجه نمی‌کنند که مالیات این سال‌ها دریافت شده است. مشکل اینجاست که قوانین صددرصد نشده و در همین مورد برخی می‌گویند مالیات مجدد اعلام شده برای آن سال‌ها مجدد باید پرداخت شود و برخی دیگر نظر متفاوتی دارند و عده‌ای هم از روی اجبار پرداخت‌ها را انجام می‌دهند. تمام این مسایل باعث می‌شود آرامش روانی بازار از دست برود. مملکت، مملکت خودمان است ما هم خیلی دوست داریم اقتصاد کشور پویا و پر رونق باشد و می‌دانیم که برای پیشبرد برنامه‌ها همه هم باید مالیات پرداخت کنند، منتها مالیاتی روی روال قانون و با حساب و کتاب. درست نیست که ممیز مالیاتی بدون هیچ مبنای مشخصی و براساس تشخیص فردی یک مبلغی را به عنوان مالیات اعلام کند. اینها همه ایراد و مشکل است نه فقط برای اعضای صنف من که برای تمامی حوزه‌ها می‌تواند مشکل‌آفرین باشد.

استقبال تهرانی‌ها از اهدای جسد

نیاز سالانه دانشگاه‌ها به بیش از ۲۰۰ جسد برای تشریح است

مدیر اجرایی واحد فرآوری بافت و پیوند نسوج پزشکی قانونی با بیان این‌که دانشگاه‌های کشور سالانه به ۲۰۰ تا ۳۰۰ جسد نیاز دارند، گفت: در حال حاضر تعداد افرادی که تمایل دارند، جسدشان را اهدا کنند، از ۱۲۰ نفر گذشته است.

امین رادمنش در گفت‌وگو با ایلنا، درباره اهدای جسد به سازمان پزشکی قانونی گفت: اقبال مردم نسبت به این موضوع خیلی خوب بوده و تقریباً از همه شهرهای ایران درخواست داشتیم، البته در شهرهای بزرگ مانند تهران، مشهد و تبریز درخواست‌ها بیش‌تر بوده، اما هنوز تا نیاز اصلی‌مان فاصله زیادی داریم.

وی با اشاره به این‌که افرادی که قصد دارند، جسدشان را اهدا کنند باید رضایتنامه محضری بدهند، گفت: بی‌شک همراهی خانواده در این زمینه بسیار کارگشاست و ما به همه افرادی که درخواست اهدای جسد دارند، تأکید می‌کنیم که به خانواده اطلاع بدهند، چرا که یکی از موارد مهم جهت اجرایی شدن اهدای جسد نیز مانند اهدای عضو و اهدای بافت بعد از فوت رضایت خانواده است و اگر همراهی و همکاری بستگان نباشد، در اکثر موارد اهدا انجام نمی‌شود.

رادمنش خاطرنشان کرد: بنابراین همیشه به اهداکنندگان اصرار می‌کنیم که اگرچه خود شخص تصمیم‌گیرنده است، اما بهتر است؛ خانواده را از این تصمیم مطلع و آنها را جهت اجرای این تصمیم با خود همراه کنند.

وی ادامه‌داد: پس از این‌که فرد رضایتنامه محضری برای اهدای جسد را امضا کرد، ما به آرامستان‌های شهرهای افراد متقاضی اعلام می‌کنیم تا در صورت فوت آن فرد به ما اطلاع داده شود، اما اگر فرد متقاضی در شهر دیگری غیر از محل اعلام شده در زمان رضایت، سکونت داشته و فوت کند ما فقط در صورتی که خانواده اعلام کند، مطلع خواهیم شد از همین‌رو بهتر است؛ خانواده در جریان وصیت فرد باشد.

مدیراجرایی واحد فرآوری بافت و پیوند نسوج با بیان این‌که آمار اهدای جسد نسبت به اعلام قبلی دو برابر شده است، گفت: دانشگاه‌های کشور در سال به حدود ۲۰۰ تا ۳۰۰ جسد احتیاج دارند و ما پیش‌بینی کردیم که یک بانک اطلاعاتی حدود ۳ الی ۴ هزار نفری از افرادی که تمایل به اهدا دارند، تهیه و هر سال نیز حدود ۲۰۰ نفر به این افراد اضافه شوند تا در سال ۱۵۰ تا ۲۰۰ جسد را در اختیار دانشگاه‌ها قرار دهیم. در حال حاضر نیز تعداد افرادی که تمایل دارند، جسدشان را اهدا کنند از ۱۲۰ نفر هم گذشته است و ما امیدواریم که با همراهی مردم نیاز اصلی ما برطرف شود.

رادمنش خاطرنشان کرد: در گذشته دانشگاه‌ها هر کدام جداگانه نیاز خود را برطرف می‌کردند و البته بسیاری از دانشگاه‌ها اهداکننده‌ای نداشتند و دستشان خالی بود و منتظر کمک از سازمان پزشکی قانونی بودند و ما در خیلی از مواقع نمی‌توانستیم به آنها کمک کنیم و تنها برخی دانشگاه‌های بزرگ اهداکننده جسد داشتند. ما با مصاحبه‌ای که با افراد اهداکننده داشتیم متوجه شدیم که این افراد سال‌ها در تلاش برای اهدای جسد خود بودند و حتی به دانشگاه‌ها نیز مراجعه می‌کردند.

وی افزود: ممکن است؛ برخی از دانشگاه‌ها در قبال اهدای جسد کمک‌های جزیی به خانواده‌های متوفی کرده باشند که این موضوع صرفاً در حد مبلغ ناچیزی بوده است.

او در پاسخ به این سؤال که آیا از اجساد افراد بی‌خانمان و بی‌هویت نیز برای تشریح در دانشگاه‌ها استفاده می‌شده است، گفت: از هر جسدی نمی‌توان برای تشریح استفاده کرد. یک جسد باید سالم باشد و بسیاری از این افراد بی‌هویت به دلیل این‌که با تأخیر تحویل پزشکی قانونی می‌شدند، اجسادشان فاسد شده و قابل استفاده نبود.

مدیراجرایی واحد فرآوری بافت و پیوند نسوج با بیان این‌که برای اهدای جسد، عضو یا بافت باید شرایط ویژه‌ای وجود داشته باشد، تصریح کرد: در تشریح جسد مهم‌ترین موضوع حفظ شکل ظاهری جسد است که دچار فساد نشده باشد. همچنین اگر آثار جراحی بزرگی در بدن او وجود داشته و یا به علت تصادف فوت شده باشد، قابل استفاده برای تشریح نیست. ممکن است فردی آمادگی خود را برای اهدای جسد، عضو یا بافت اعلام کرده باشد، اما ممکن است در هنگام مرگ شرایط لازم را نداشته و بعد از فوت نتوان از آن استفاده کرد، از همین‌رو نمی‌توان به آمارها اکتفا کرد و باید یک بانک اطلاعاتی کامل داشته باشیم تا بتوانیم نیازمان را برطرف کنیم.

رادمنش به آماده‌سازی اجساد برای تشریح در ۳ الی ۶ ماه اشاره کرد و گفت: در این روش جسد آماده نگهداری می‌شود، بعد از آماده‌سازی، اجساد به مدت یک یا دو ترم تحصیلی در اختیار دانشگاه‌ها قرار می‌گیرد. پیش‌بینی ما این است که از این اجساد حداکثر به مدت یک و نیم تا دو سال استفاده شود و پس از آن نیز در صورتی که خانواده تمایل داشته باشد، جسد به آنها تحویل داده می‌شود، در غیراین‌صورت اجساد در آرامستان‌های عمومی دفن شده و محل دفن به خانواده‌ها اطلاع داده می‌شود.

او در پاسخ به این سؤال که آیا اجساد برای تشریح در دانشگاه‌ها از خارج از کشور وارد می‌شدند یا نه تصریح کرد: قبل از انقلاب این اتفاق می‌افتد؛ اما بعد از انقلاب هیچ جسدی از خارج کشور وارد نشده است.

شاعرانه

ژاله اصفهانی

شکوه آرزو را
بازگو کن
ندار از هیچ کس باکی، هراسی
به هر چیزی نمی‌خواهی
بگو نه
اگر راه رهایی زیر سنگ است
تمام کوه‌ها را زیر و رو کن
و گر بشکست جام آرزویت
تلاطم‌های دریا را
سبو کن

دیالوگ

نبات

الچین موسی‌اوغلو

دنیا جای بهتری می‌شه اگه مادرها قدرت بیش‌تری داشته باشن!...

پیچیده‌ترین پل روگذر جهان

پیچیده‌ترین پل روگذر جهان در شهر «چونگ کینگ»(Chongqing) ساخته شده است. به گزارش تسنیم، پیچیده‌ترین پل روگذر جهان در شهر «چونگ کینگ»(Chongqing) در جنوب غربی چین طراحی شده است که برای پاسخگویی به نیازهای حمل و نقل یکی از بزرگ‌ترین شهرهای این کشور ساخته شده است. به گفته یکی از طراحان این پل روگذر، با وجود پیچیدگی بسیار زیاد این پل رانندگان با کمک نشانه‌های راه و سیستم‌های ناوبری مسیر خود را از دست نمی‌دهند.

حاشیه ورزشی

چه کسانی خانوادگی در المپیک شرکت کردند

شرکت کردن اعضای خانواده همراه با هم در بازی‌های المپیک موضوعی بی‌سابقه نیست. بیش از صدها ورزشکار که با هم نسبت خانوادگی داشته‌اند تاکنون همراه با هم در المپیک شرکت کرده‌اند.

به گزارش ایسنا topend sports، نمونه‌هایی از افرادی که با هم رابطه خانوادگی داشته‌اند و همراه با هم در المپیک حضور پیدا کرده‌اند به این شرح است:

۱- خواهر و برادر

* اولین خواهر و برادری که مدال المپیک کسب کردند، ویلیام‌داد و شارلوت‌لوتی‌داد اهل بریتانیا بودند. ویلیام در المپیک ۱۹۰۸ مدال طلای تیروکمان را کسب کرد. خواهر او شارلوت در همان المپیک مدال نقره تیروکمان را به دست آورد.

* در المپیک ۲۰۰۸ پکن ۴ جفت خواهر و برادر برای استرالیا مسابقه دادند که ۳ جفت آن در واترپلو و یک جفت در رشته هاکی بازی کردند.

۲- برادر

* اولین برادرهایی که با هم مدال طلای المپیک را کسب کردند، جان و سامنر پین از آمریکا بودند. این دو نفر در المپیک ۱۸۹۶ در رشته‌های تپانچه نظامی و تپانچه آزاد شرکت کردند.

* در بازی‌های ۱۹۱۲، ۳ برادر به نام‌های آموده، گستون و ژک توب از فرانسه، قهرمان قایقرانی کلاس ۶ متر شدند.

* در المپیک ۱۹۱۲ و ۱۹۲۰ دو برادر ایتالیایی شمشیرباز به نام‌های آلدو و ندو نادی توانستند در مجموع ۹ مدال طلا و یک نقره کسب کنند.

* در المپیک ۱۹۹۲ بارسلون، امیررضا و رسول خادم، دو ایرانی بودند که در رشته کشتی آزاد در المپیک حضور داشتند و هر دو موفق شدند مدال برنز کسب کنند. این دو برادر در المپیک ۱۹۹۶ آتلانتا هم حاضر بودند که این بار سهم رسول، مدال طلا بود و امیررضا مدال برنز گرفت.

امیررضا و رسول خادم

* در المپیک ۲۰۱۶ ریو، الیستر و جانی برون‌لی در مسابقه سه‌گانه مقام‌های اول و دوم را کسب کردند. این دو نفر در المپیک لندن ۲۰۱۲ نیز مقام اول و سوم را کسب کرده بودند.

* کریستوف هارتینگ از آلمان در المپیک ریو ۲۰۱۶ مدال طلای پرتاب دیسک را کسب کرد. دوره قبل آن یعنی در المپیک لندن ۲۰۱۲ برادر او رابرت مدال طلای پرتاب دیسک را به دست آورده بود.

۳- دوقلوها

* اولین دوقلویی که مدال طلای المپیک را کسب کردند. ویلهلم و اریک کارلبرگ از سوئد بودند. ویلهلم ۳ مدال طلا و اریک دو مدال طلا در رشته تیراندازی المپیک ۱۹۱۲ به دست آوردند.

* در المپیک ۱۹۸۰ مسکو مدال طلا و نقره رویینگ تیمی به دو جفت دوقلو رسیده بودند و یورگ لندوویگت از آلمان شرقی مدال طلا کسب کردند. نیکولای و یوری پیسمنوف از شوروی نیز مدال نقره به دست آوردند.

* جورجیارل و کارولین میراورزسوییندلز در رویینگ دوبل آتن ۲۰۰۴ و پکن ۲۰۰۸ مدال طلا کسب کردند.

* لیلا، لینا و لیلی‌لویک از استونی هر ۳ با هم در ماراتن المپیک ریو رقابت کردند. آنها اولین ۳ قلوی جهان بودند که با هم در المپیک مسابقه دادند.

۴- مادر و پسر

* در المپیک ریو ۲۰۱۶ یک مادر و پسر از گرجستان در مسابقات تیراندازی شرکت کردند. نینو سالوکوادزه در هشتمین المپیک خود شرکت می‌کرد و پسر او سوتنه‌ماچاواریانی برای اولین بار در المپیک حضور یافت.

۵- مادر و دختر

* در المپیک ۱۹۰۰ برای اولین بار یک مادر و دختر با هم در المپیک شرکت کردند. این دو نفر در ورزش گلف رقابت کردند. در این رقابت مارگارت ابوت آمریکایی اول و مادرش ماری ابوت هفتم شد.

۶- پدر و پسر

* در المپیک‌های ۱۹۱۲ - ۱۹۲۰ و ۱۹۲۴، اسکارسون و آلفردسون سوئدی همراه با هم حضور داشتند.

* کالین فلیپ و پسرش تونی فلیپ اهل فیجی در المپیک‌های ۱۹۸۴، ۱۹۸۸ و ۱۹۹۲ با هم در مسابقات قایقرانی شرکت کردند در المپیک ۱۹۸۸ و ۱۹۹۲ دیگران پسران کالین به نام‌های کالین جونیور و دیوید نیز همراه آنها در مسابقات شرکت کردند.

* چارلی جنکینز آمریکایی در المپیک ۱۹۵۶ مدال طلای دوی ۴۰۰ متر و چهار در ۴۰۰ متر را کسب کرد. ۳۶ سال بعد پس از او چارلز جنکینز در مسابقه ۴ در ۴۰۰ متر المپیک مدال طلا کسب کرد. این دو نفر اولین پدر و پسر تاریخ بودند که مدال طلای یک رشته خاص را در المپیک کسب کردند.

* در المپیک ۱۹۹۲ بارسلون، آندره اس کلر همراه با تیم هاکی آلمان مدال طلا کسب کرد و سومین نسلی از خانواده‌اش بود که این مدال را کسب می‌کرد. پدربزرگ او اروین کلر در المپیک ۱۹۳۶ مدال نقره هاکی و پدر او کراستن کلر در المپیک ۱۹۷۲ مدال طلای هاکی را به دست آوردند.

۷- پدر و دختر

* پاول الوستروم و ترین الوستروم اهل دانمارک در المپیک‌های ۱۹۸۴ و ۱۹۸۸ همراه با هم در قایقرانی میکس شرکت کردند. آنها در سال ۱۹۸۴ مقام چهارم و در سال ۱۹۸۸ مقام پانزدهم را کسب کردند. پاول الوستروم پیش از آن در یک ماده دیگر قایقرانی ۴ بار قهرمان المپیک شده بود.

۸- زن و شوهر

* کنت هرمان الکساندر دوپورتالس و کنتس هلن دوپورتالس از سوئیس در المپیک ۱۹۰۰ در دو ماده قایقرانی مدال طلا و نقره کسب کردند. این دو نفر اولین افرادی از خانواده‌های سلطنتی بودند که مدال طلای المپیک را به دست آوردند. به علاوه هلن اولین زنی بود که در المپیک شرکت کرد و اولین فردی بود که مدال طلای المپیک را گرفت.

* پرنس آن و مارک فیلیپ هر دو اسب سوار بودند. مارک عضو تیم اسب سواری بریتانیا بود. او در المپیک ۱۹۷۲ و المپیک ۱۹۸۸ مدال طلا و نقره را کسب کرد. آن در سال ۱۹۷۶ همراه با تیم بریتانیا در المپیک حضور یافت. دختر آنها زارا در المپیک لندن شرکت کرد.

واکنش سایت روسی به حضور ستاره‌ها در لیگ کشتی ایران

یک سایت روسی در گزارشی ویژه به بررسی رقابت‌های لیگ برتر کشتی ایران و حضور آزاد و فرنگی‌کاران نامدار خارجی در این مسابقات پرداخت.

به گزارش مهر، در این گزارش آمده است: «رقابت‌های لیگ ایران در دو رشته آزاد و فرنگی در دو گروه برگزار شد که مسابقات فینال این رقابت‌ها روز دوم آبان‌ماه در کاشان برگزار می‌شود.» در ادامه این گزارش به حضور پرتعداد مدال آوران روس از جمله چهره‌هایی همچون ماگومد قربان‌علی‌اف، بخان گویگریف، ولادیسلاو بایتسایف، آرتیوم گبکوف و آلان گوگایف در این رقابت‌ها اشاره شده است. بخش‌هایی از این گزارش نیز به حضور چند چهره مطرح و نامدار کشتی از دیگر کشورها از جمله گنوپتریاشویلی قهرمان جهان از گرجستان اختصاص داده شده است. این سایت در پایان نیز از برگزاری رقابت‌های کشتی آزاد جام باشگاه‌های جهان در روزهای ۱۶ و ۱۷ آذرماه در ایران خبر داده است.