روزنامه مناقصه مزایده

اجتماعی، فرهنگی، سیاسی، اقتصادی

راهنمای رایگان مناقصه مزایده در monaghesatiran.ir

چهارشنبه ۱۰ آبان ۱۳۹۶ ■ ۱۲ صفر ۱۴۳۹ ■ سال سیزدهم ■ شماره ۲۲۷۸ ■ قیمت ۱۰۰۰۰ ریال ■ ۱۲ صفحه

Wednesday ■ 1.Nov.2017 ■ Vol.13 ■ No.2278 ■ 10000RIs ■ ISSN:2008-2886

اپلیکیشن کتاب

مجموعه قوانین و مقررات برگزاری مناقصه و مزایده

علاقمندان می توانند چاپ هشتم و آخرین ویرایش کتاب را از طریق بارکد روبه‌رو در کافه بازار خریداری و نصب نمایند.

قیمت کتاب: ۲۸ هزار تومان

قیمت نرم‌افزار: ۲۰ هزار تومان

رییس خانه معدن با اشاره به بازه زمانی ۱۵ ساله مطرح کرد

صنعت زغال‌سنگ نیازمند ۱۳۶۰۰ میلیارد تومان سرمایه‌گذاری

۴

در صدور خدمات فنی مهندسی

ترکیه رقیب اصلی ایران در مناقصات بین‌المللی است

۷

مدیرعامل فرابورس ایران در همایش بین‌المللی بازار سرمایه

۸۲ درصد بازاربدهی مربوط به اوراق دولتی است

۱۱

آیا فروش اسناد مناقصه توسط دستگاه مناقصه‌گزار قانونی است؟

۳

مدیرعامل شرکت خطوط لوله مخابرات نفت منطقه تهران در گفت‌وگوی اختصاصی با «مناقصه مزایده» خبر داد

پروژه ۱۲ میلیارد تومانی تعویض پوشش خطوط لوله نفت روی خط مناقصه

۹

عکس: مناقصه مزایده

در جلسه کارگروه کمیته ماده ۱۲ انجام شد

حل مشکلات حقوقی معاملات در گرو اصلاح نقاط ضعف آیین‌نامه‌های اجرایی قانون برگزاری مناقصات

۷

عضو کمیسیون عمران مجلس

زمین‌خواری و مفاسد مشابه رو به افزایش است

۲

عضو کمیسیون عمران مجلس‌شورای‌اسلامی با تأکید بر ضرورت برخورد جدی و قطعی برای مقابله با زمین‌خواری گفت: ما در این بخش با کمبود قانونی مواجه نیستیم و در جامعه نیز به لحاظ ارزشی مخالفت لازم صورت می گیرد، اما در برخی موارد اهمیت لازم در برخورد محکم با این معضل داده نمی‌شود.

وزیر ارتباطات در مراسم هفته پدافند غیرعامل

۶۰ درصد سیستم‌های ارتباطی ایران متعلق به یک وندور خارجی است!

ساخت دیتا سنترهای زیرزمینی مقاوم در برابر حمله موشکی

۵

روزنامه مناقصه مزایده

منتظر شما عزیزان در بیست وسومین نمایشگاه مطبوعات هستیم.

زمان: ۵ تا ۱۲ آبان ماه

مکان: مصلی تهران- سالن شبستان بخش روزنامه‌های سراسری، غرفه ۲۲۱

راهنمای مناقصه مزایده

گزارش روزانه مناقصه‌مزایده از آگهی‌های منتشر شده در بیش از ۱۰۰ روزنامه کشور

در روز سه‌شنبه ۹ آبان ۱۳۹۶

آمار کلی	
تعداد روزنامه‌های دارای فراخوان	۳۳
تعداد کل فراخوان‌ها	۲۰۹
فراخوان‌های جدید	۱۴۳
مناقصات	۱۰۵
مزایدات	۳۲
مشارکت	۳
خرید خدمات	–

تعداد فراخوان‌ها به تفکیک موضوعی

مناقصات	
آب وفاضلاب	۱۰
عمرانی	۱۳
برق والکترونیک	۸
خدمات عمومی	۴۰
صنعت سلولزی ، چاپ وآموزش	۱
دریایی وساحلی	۱
نفت و گاز	۴
بهداشت	–
کارگاه صنعتی	–
اتوماسیون و ابزاردقیق	۱
صنعت	۱۵
معدن	۳
صنایع غذایی و کشاورزی	۱۶
فلز وآلیاژهای فلزی	–
صنعت نساجی	–
وسایط نقلیه و کمپینگ	۲
لوازم اداری وخانگی	۱
لوله واتصالات	۳
مالی	۱
صنایع هوایی	–
صنعت ترابری	–
ایمنی و هشدار	۱
فضای سبز ، ورزشی و تفریحی	۳
رایانه و فناوری	۱
صنایع شیمیایی	۱
متفرقه	–
مزایدات	
امتیاز و حقوق	۱۲
املاک و اموال غیر منقول	۸
کالا ، ماشین آلات و ضایعات	۱۲
سایر مزایدات	–
مشارکت	
مشارکت عمومی و خصوصی	۳
جذب سرمایه گذار	–
خرید خدمات	
خدمات ومشاوره مهندسی	۳

برای اطلاع از جزییات فراخوان‌ها می‌توانید به سایت www.monaghesatiran.ir مراجعه‌کرده و به صورت رایگان از راهنمای مناقصه مزایده استفاده کنید.

نوبخت

دولت پرداخت بدهی سرخابی‌ها را متقبل می‌شود

سخنگوی دولت با اشاره به جلسه شورای اجتماعی کشور به ریاست رییس‌جمهور، گفت: در این جلسه مباحث مختلفی برای کاهش آسیب‌های اجتماعی بررسی شد.

به گزارش ایلنا، نوبخت در نشست خبری هفتگی خود که در محل نمایشگاه مطبوعات برگزار شد، افزود: ۲۰۰ میلیارد تومان اعتبار جاری و ۲۰۰ میلیارد تومان از اعتبارات عمرانی برای کاهش آسیب‌های اجتماعی در بودجه ۹۶ پیش‌بینی شده بود که به رغم همه محدودیت‌ها، صددرصد این اعتبار تخصیص داده شد.

وی در مورد مشکل بدهی‌های باشگاه‌های استقلال و پرسپولیس، افزود: دولت پرداخت بدهی دو باشگاه را متقبل می‌شود. کارگروهی گذشته‌ایم که میزان بدهی‌ها را احصا کند. نمی‌گذاریم این دو باشگاه دچار مشکل شوند، شما هم نگران نباشید.

نوبخت همچنین درباره برنامه دولت برای حضور بانوان در ورزشگاه‌ها، تصریح کرد: شما دیدگاه‌های دولت در این زمینه را می‌دانید و امیدواریم شرایطی فراهم شود که این کار به صورت سنجیده و با کم‌ترین تنش انجام شود. ما سعی می کنیم دغدغه کسانی را که دیدگاه متفاوت با دولت دارند، جذب کنیم.

سخنگوی دولت در پاسخ به سؤالی مبنی بر موضع دولت در برابر اجرای قانون کاتسا در آمریکا، گفت: کارگروهی در شورای عالی امنیت ملی مأمور این است که چنین اقداماتی را بررسی کرده و اعلام نتیجه کند که آیا برجام نقض شده است یا نه. این کارگروه اکنون فعال است و هر تصمیمی در شورای عالی امنیت ملی گرفته شود برای دولت محترم بوده و لازم‌الاجراست. البته دولت برای هر شرایطی طرح مناسبی دارد و ما کشوری نیستیم که با تشر آمریکا خود را ببازیم. آنها به قول خودشان تحریم‌های فلج‌کننده اجرا کردند اما رشد اقتصادی ما بیش‌تر شد. درست است که با این اقدامات مزاحمت‌هایی برای ما ایجاد می کنند اما کشور ما هم ظرفیت فراوانی دارد و ما تجارب زیادی در این زمینه داریم. ما برای تأمین منافع خود از هیچ اقدامی فروگذار نمی کنیم.

وی در پاسخ به سؤالی درباره موضع دولت در مورد تعلیق عضو زرتشتی شورای شهر، اظهار کرد: دین زرتشت از ادیان رسمی کشور ماست که در قانون اساسی هم ذکر شده است. زرتشتیان از حقوق شهروندی برخوردارند و قوانین موضوعه ما اجازه می‌دهد شهروندان زرتشتی از حقوق شهروندی برخوردار باشند.

سخنگوی دولت با بیان این که در مجلس نمایندگان زرتشتی حضور دارند، تصریح کرد: ما دنبال یک‌سری اقدامات اثربخش هستیم که هم این موضوع حل شود و هم مسایل دیگری ایجاد نشود. رییس‌جمهور هم در جلسه قبلی هیأت دولت به وزیر کشور دستور رسیدگی به این موضوع را داده است و امیدواریم این مشکل حل شود. در پیوست‌هایی که به همه وزرا داده شده است یک نسخه از منشور حقوق شهروندی هم ابلاغ شده و وزرا موظفند برنامه خود را برای اجرای حقوق شهروندی اعلام کنند.

وی در پاسخ به این پرسش که برنامه دولت برای قطع کردن یا ادامه دادن یارانه‌های نقدی چیست، گفت: ماه آینده ماه تصمیم مجلس درباره چگونگی تأمین منابع مالی سازمان هدفمندی یارانه‌ها و چگونگی مصرف آن است. مجلس بعد از این که تصمیم خود را گرفت ما هم در دولت نظر کارشناسی خود را اعلام می کنیم و تصمیم مجلس را اجرایی می کنیم.

وی در مورد زمان ارایه بودجه سال ۹۷، افزود: پیش‌نویس بودجه ۹۷ هنوز تهیه نشده است و ما در حال تهیه آن هستیم البته بودجه واقع‌بینانه تهیه شده و بر مبنای عملکرد دستگاه‌ها اختصاص می‌یابد.

نوبخت درباره پرداخت یارانه به مطبوعات، گفت: ۴۰ درصد یارانه مطبوعات در ۶ ماه اول سال پرداخت شده و مابقی آن هم در طول سال پرداخت می‌شود.

خبرنگاری با اشاره به بازداشت چند روزنامه‌نگار در ماه‌های اخیر از نوبخت پرسید که دولت چه زمانی می‌خواهد حقوق شهروندی را اجرا کند که وی در پاسخ گفت: دولت خود را به تحقق حقوق شهروندان متعهد کرده است.

به تمام وزرا از جمله وزیر اطلاعات و فرهنگ یک نسخه از حقوق شهروندی داده شده و تأکید شده است که آنها باید برنامه‌های خود را در طول دو ماه برای اجرای حقوق شهروندی اعلام کنند. رییس‌جمهور به اجرای حقوق شهروندی متعهد است.

نوبخت در پاسخ به سؤالی در مورد میزان سپرده‌های ایرانی در بانک‌های خارجی و اعلام رقم صد میلیارد دلار گفت: ما باید دارایی‌های ایران در خارج از کشور را تفکیک کنیم این دارایی‌ها به ذخایر ارزی بانک مرکزی، سپرده صندوق توسعه ملی و حساب‌های بانک‌های ایرانی در بانک‌های خارجی قابل تقسیم است. این که گفته شود با رفع تحریم‌ها باید صد میلیارد دلار وارد کشور شود، یک تلقی عامیانه است زیرا این مبالغ تفکیک شده در خارج از کشور نگهداری می‌شود. مشکل سوئیس هم‌اکنون حل شده است و هر کس در مورد میزان حساب‌های ایران در خارج از کشور صحبت می کند در درجه اول باید این تفکیک‌بندی را در نظر بگیرد.

سخنگوی دولت همچنین در پاسخ به سؤالی مبنی بر هدف از برگزاری اجلاس ایران، روسیه و آذربایجان خاطرنشان کرد: در سیاست خارجی ایران بر تحکیم روابط با همسایگان تأکید شده است. در سیاست‌های کلی اقتصاد مقاومتی نیز بر گسترش مناسبات با همسایگان تأکید شده است. خوشبختانه جلسات مختلفی میان سران کشورهای ایران، روسیه و آذربایجان برگزار شده است.

هدف این جلسات گسترش روابط با همسایگان بوده مخصوصاً که ایران و روسیه در خصوص رویدادهای منطقه از جمله مقابله تروریسم دیدگاه مشابهی دارند. این جلسات برگزار می‌شود تا راه‌حل مناسبی برای دستیابی منطقه به ثبات پیدا شود.

یادداشت

مدیر شدنم آرزوست

مجتبی قدیری

در بحث مدیریت دستگاه‌های دولتی در کشور با چالش‌های زیادی مواجه هستیم، چالش‌هایی که نه تنها مشکلات فراوانی برای مراجعه کنندگان به دستگاه‌های دولتی ایجاد کرده است، بلکه گاهی شاهد آن هستیم که مدیر به جرم اختلاس بازداشت می‌شود. این بازداشت شدن باعث می‌شود آن نیمچه کاری هم که در ادارت دولتی صورت می گرفت، بخوابد. خصوصاً مباحث مالی، کار در این بخش‌ها نه تنها می خوابد، بلکه یک اضطراب نیز بر ادارات مالی و ذی حسابی حاکم می‌شود و انگشت اتهام به سوی کارکنان این ادارات نشانه می‌رود. کارکنانی که صادقانه کار کرده و حالا در مظان اتهام قرار دارند.

در حالی که خود مدیر بیچاره هم اختلاسی نکرده است! بلکه به عنوان یک ماشین امضا در دفتر خود هر نامه‌ای که می آمده امضا می‌کرده و گاهی برای امضاهای قبلی امضای برگه پیگیری نیز زده است. چرا که این مدیر محترم جزو مدیران اتوبوسی می‌باشد که با تغییر دولت‌ها بر سر کار آمده است. مدیران حزبی که قطعاً از بسیاری اطلاعات ریز کار خبر ندارند و به دنبال اثبات خود در پست مدیریت هستند و می خواهند گل کنند و هزاران کار عقب افتاده را در دوران مدیریتی چند ساله خود سر و سامان بدهند تا نام نیکی از خود به جای بگذارند.

اما غافل از همه جا و در پی نداشتن اطلاعات لازم پای برگه‌هایی را امضا زده‌اند که با رانت‌های بی‌شماری در پس آن نهفته بوده یا باعث خسارت سنگین به دستگاه‌ها دولتی شده است و یا این که افراد دیگری با امضاهای خوش آب و رنگ این عزیزان به راحتی اختلاس کرده‌اند و حال کنار گود نشسته‌اند و منتظر هستند تا ببینند که این مدیران چگونه با سر به داخل گودالی می‌افتند که توسط آنها کنده شده است.

البته در این میان، مدیران محافظه‌کار برای این که انگی به آنها نچسبد، برای هر امضای ساده چنان وسواس به خرج می‌دهند و زمان می‌گذارند که شاهد هستیم یک امضای ساده پرداخت مطالبات پیمانکاری چندین ماه و حتی یک‌سال طول می‌کشد.

این امر باعث شده تا حتی شاهد آن باشیم که تأمین اعتبار بسیاری از پروژه‌های عمرانی که تأمین شده نیز در یک دستگاه راکد بماند و به قولی فرصت‌ها سوخت شود.

به راستی اگر به جای مدیران اتوبوسی به دنبال مدیران متخصص بودیم، نه اینقدر شاهد اختلاس و رانت بودیم و نه این همه پروژه نیمه‌کاره روی دست دولت باقی می‌ماند. اما چه سود، که هنوز زمان مدیریت اتوبوسی در سیستم دولتی ور نیفتاده است و هنوز با تغییر دولت‌ها شاهد تغییر گسترده لایه مدیریتی در کشور هستیم. مدیرانی که کم‌ترین آشنایی را با قوانین مرتبط دارند.

مدیرانی که تا می‌خواهند یاد بگیرند که چه باید بکنند، میز خود را تحویل می‌دهند، شاید در پست دیگری میز برای آنها باشد شاید هم...، مدیرانی که نه ریسک کردند و نه نوآوری داشتند. اما به سادگی برای کار نکرده در این سال‌ها حقوق مدیریتی و امتیازات ویژه دریافت کردند. امتیازاتی که گاه تا سال‌ها بعد از پست مدیریت نیز واگذار نمی‌کنند.

احتمال نامزد نشدن ترامپ در انتخابات ۲۰۲۰ وجود دارد

دو عضو ارشد حزب جمهوریخواه آمریکا از احتمال نامزد نشدن دونالدترامپ در انتخابات ریاست جمهوری ۲۰۲۰ خبر دادند.

به گزارش مهر به نقل از نیوزویک، سناتور رندپل و کریس کریستی، فرماندار نیوجرسی، از احتمال نامزد نشدن دونالدترامپ در انتخابات آتی ریاست جمهوری آمریکا سخن گفته‌اند.

سناتوررندپل در این رابطه گفت: هر چند ترامپ میلیون‌ها نفر را برای رقابت‌های ۲۰۲۰ تشویق می کند اما جمهوریخواهان نباید این‌طور تصور کنند که وی برای انتخابات نامزد می‌شود. در انتخابات ریاست جمهوری ۲۰۲۰ احتمال انجام انتخابات درون حزبی وجود دارد. جمهوریخواهان باید از این نکته مطمئن شوند که آیا ترامپ در انتخابات آتی نامزد می‌شود یا خیر. به نظر من این موضوع در سال سوم ریاست جمهوری وی مشخص می‌شود. کریستی نیز در این رابطه گفت: اگر ترامپ مجدداً نامزد انتخابات شود از او حمایت می کنم اما مطمئن نیستم که این اتفاق رخ می‌دهد. ۴ سال زمان زیادی است، به‌ویژه برای فردی که تمام زندگی خود را در سیاست نبوده، بنابراین فکر می کنم این سال‌ها روی ترامپ تأثیر متفاوتی داشته باشند. از همین رو مطمئنم که رییس‌جمهور انتخابی خواهد کرد که به نفع خود، خانواده‌اش و کشور باشد.

به نوشته نیوزویک، تحقیقات رابرت‌مولر در خصوص دخالت روسیه در انتخابات آمریکا که با اعلام اتهام علیه پل‌منفورت، رییس ستاد انتخاباتی دونالدترامپ و ریک گیتس، شریک تجاری وی همراه شد، می‌تواند شانس ترامپ را در انتخابات ۲۰۲۰ کم کند.

مناقصه عمومی دو مرحله‌ای

شماره ۵۵۲ مرغ منجمد کارتنی خط یک

رجوع به صفحه ۴

روزنامه مناقصه مزایده - ۲۲۷۸ - ۹۶/۰۸/۱۰

فراخوان‌های امروز

- مؤسسه جهاد نصر
- شرکت پالایش نفت بندرعباس
- شرکت ملی مهندسی و ساختمان نفت ایران
- شرکت حمل و نقل ریلی رجاء
- سازمان راهداری و حمل و نقل جاده‌ای استان تهران
- موسسه تحقیقات واکسن و سرم‌سازی رازی
- سازمان آرامستان شهرداری یزد
- شرکت مدیریت تولید برق بیستون
- شرکت مدیریت تولید برق نکا
- معاونت قضائی قوه قضائیه اداره کل تصفیه امور ورشکستگی
- شهرداری مریوان

رامین شاهی
ramin.a.shahi@gmail.com

بهارستان

نظارت سازمان استاندارد بر مصالح بی کیفیت ساختمانی عملیاتی می‌شود

سخنگوی کمیسیون عمران مجلس‌شورای‌اسلامی نشست این کمیسیون را تشریح کرد.

به گزارش خانه‌ملت، صدیف‌بدری با بیان این‌که کمیسیون عمران دو دستور کار داشت، توضیح داد: اقدامات دستگاه‌های مختلف در خصوص مراسم اربعین با حضور معاون وزرای کشور و راه و شهرسازی مورد بررسی و ارزیابی قرار گرفت.

سخنگوی کمیسیون عمران مجلس‌شورای‌اسلامی ادامه‌داد: مراسم اربعین پدیده فرهنگی بزرگی است که ۳ میلیون نفر از هموطنان در این بازه زمانی به نجف سفر می‌کند، بنابراین لازم است زیر ساخت‌های این مسیر فراهم شود البته به نسبت سال گذشته تردد راحت‌تر انجام می‌شود.

نماینده مردم اردبیل، نیر و نمین در مجلس دهم شورای اسلامی ادامه‌داد: دو بانده شدن جاده ایلام به مهران سال آینده تکمیل می‌شود و مشکل پارکینگ اتوبوس‌ها و وسایل نقلیه شخصی نیز به گفته مسؤولان در مرز برطرف شده است، در خصوص موکل‌های بین راهی نیز هماهنگی لازم صورت گرفته است.

وی با اشاره به دغدغه زائرین در خصوص افزایش قیمت بلیط هواپیما و اتوبوس گفت: سقف بلیت پروازهای اربعیت یک میلیون ۲۰۰ هزار تومان عنوان و قرار شد مسؤولان نظارت بیش‌تری بر قیمت پروازهای اربعین داشته باشد، در خصوص افزایش قیمت اتوبوس‌ها گفته می‌شود به دلیل ارایه خدمات بهتر صورت گرفته است.

این نماینده مجلس بیان‌داشت که مرز خسروی از سوی ایران آمادگی لازم برای عبور زائرین را دارد اما کشور عراق در این زمینه هماهنگ نیست.

بدری در ادامه به نشست کمیسیون عمران با رییس سازمان استاندارد اشاره کرد و گفت: استانداردسازی مصالح ساختمانی با حضور پیروزبخت مورد بررسی قرار گرفت چرا که در قانون برنامه ششم توسعه تکالیفی متوجه این سازمان بود.

سخنگوی کمیسیون عمران با بیان این‌که در بازار شاهد مصالح ساختمانی استاندارد نیستیم، اظهارداشت: کیفیت مصالح ساختمانی از سیمان تا آجر بسیار پایین است و مقرر شد تا سازمان استاندارد با جدیت بیش‌تر نسبت به استانداردسازی مصالح ساختمانی ورود کند.

احیای دریاچه ارومیه نیازمند کاهش برداشت ۵۰ درصدی آب

معاون محیط‌زیست انسانی سازمان حفاظت از محیط‌زیست تأکیدکرد: برای احیای دریاچه ارومیه باید سهم برداشت از منابع آب حداقل ۴۰ تا ۵۰ درصد کاهش پیدا کند. به گزارش خانه‌ملت، مسعودتجریشی در خصوص کاهش تراز دریاچه ارومیه، گفت: امسال نسبت به سال گذشته تراز دریاچه ارومیه ۲۳ سانت کاهش پیدا کرده است، اما در مقایسه با دو سال گذشته تراز بالاتر است؛ اما در این خصوص مشکلاتی وجود دارد، مبنی بر این‌که می‌توان تراز آب دریاچه در اردیبهشت‌ماه را به دلیل وجود بارش باران اعلام کرد، یا این‌که می‌توان تراز آبان ماه را اعلام کرد که تراز آب پایین‌تر است؛ ضمن این‌که می‌توان تراز را سال به سال مقایسه یا روند را مورد بررسی قرارداد.

وی افزود: به لحاظ روند قرار بود افت دریاچه ارومیه تثبیت شود، تثبیت به این مفهوم که باید در طی ۲۰ سال منتهی به سال ۹۳ سالانه ۴۰ سانت تراز آب ارومیه کاهش پیدا می‌کرد؛ یعنی اگر همان روند ادامه پیدا می‌کرد در سال جاری باید از میزان تراز فعلی ۲۰ سانت هم کاهش داشتیم، اما ما در مرحله اول تثبیت شرایط موجود را اجرایی کردیم.

معاون محیط‌زیست انسانی سازمان حفاظت از محیط‌زیست، تأکیدکرد: در سال جاری اتفاقی بسیار نادر رخ داد، به عنوان مثال به لحاظ بارش طی ۵۰ سال اخیر امسال سومین سال به لحاظ کم‌ترین بارش بود؛ به عبارتی طی ۳۰۰ هزار سال عمر این دریاچه توانستیم میزان بارش‌ها را براساس رسوبات به‌دست آوریم، بنابراین کم‌ترین بارش به میزان ۱۸۰ میلی‌متر بوده است؛ ضمن این‌که سال گذشته ۲۰۰ میلی متر بارندگی داشتیم، همچنین میانگین بارش حوزه آبریز دریاچه ارومیه ۳۸۵ میلی‌متر بوده است.

تجریشی با بیان این‌که دما در مقایسه با سالیان گذشته افزایش و بارش‌ها کاهش پیدا کرده است، گفت: البته با افزایش دما تبخیر نیز بیش‌تر شده و نیاز به گیاه نیز افزایش پیدا کرده است، در شرایطی که به این عوامل توجه کنیم، مشخص می‌شود که چرا تراز دریاچه ارومیه نسبت به سال گذشته کاهش پیدا کرده که علت آن موارد گفته شده است؛ ضمن این‌که در دریاچه ارومیه نوسانات اقلیمی به صورت جدی خواهد بود، بنابراین باید مصرف آب کاهش پیدا کند.

وی با اشاره به این‌که مجلس، دولت و وزارت جهاد کشاورزی باید کمبود آب را جدی بگیرند، افزود: باید مصرف آب در بخش کشاورزی کاهش پیدا کند، البته کاهش مصرف آب دارای تبعات اقتصادی، اجتماعی و سیاسی است، بنابراین در علت کاهش تراز آب دریاچه ارومیه دلایل روشن بوده و نباید به دنبال مقصر بود؛ به‌طورحتم همه باید تصمیم بگیرند که اگر به دنبال احیای دریاچه ارومیه و دیگر تالاب‌ها هستیم، باید سهم برداشت از منابع آب حداقل ۴۰ تا ۵۰ درصد کاهش پیدا کند.

معاون محیط‌زیست انسانی سازمان حفاظت از محیط‌زیست، با بیان این‌که مسأله محیط‌زیست و آب ارتباط پیچیده‌ای با هم دارند، تصریح کرد: افراد دارای منافع در مصرف آب بالا باید میزان آب مصرفی را کاهش دهند.

مهم‌ترین مسأله مرز خسروی امنیت در داخل خاک عراق است

معاون وزیر راه‌وشهرسازی، گفت: مهم‌ترین مسأله مرز خسروی بحث امنیت در داخل خاک عراق است و باز شدن این مرز منوط بر تأمین امنیت زائرین و اعلام آن به طرف ایرانی است.

به گزارش خانه‌ملت، داوودکشاورزیان در خصوص دلایل بسته بودن مرز خسروی، اظهارداشت: مهم‌ترین مسأله مرز خسروی بحث امنیت در داخل خاک عراق است و باز شدن این مرز منوط بر تأمین امنیت زائرین و اعلام آن به طرف ایرانی است.

رییس سازمان راهداری و حمل و نقل جاده‌ای با بیان این‌که مقرر شده بود که فعالیت مرز آغاز شود اما به هر دلیلی تاکنون این فعالیت آغاز نشده است، گفت: امیدواریم دولت عراق بتواند امنیت این محور را فراهم کند، عزم جدی وجود دارد تا بتوانند مسیر را امن کنند تا از این مرز برای زائرین اربعین استفاده شود. معاون وزیر راه‌وشهرسازی در خصوص این‌که پیش‌بینی می‌کند که این مرز چه زمانی فعال شود، اظهارداشت: نمی‌توان پیش‌بینی خاصی داشته باشم زیرا واقعیت امر این است که از آن سوی مرز اطلاعاتی ندارم و منتظر هستیم تا از طرف عراقی‌ها امنیت مرز به ما اعلام شود.

وی با اشاره به این‌که وظایف خود را در این پایانه به لحاظ امکاناتی که باید در پایانه و پارکینگ‌ها باشد و مسیر دسترسی از سمت قصرشیرین به خسروی، انجام داده‌ایم، ادامه‌داد: اقداماتی که می‌توانستیم انجام دهیم انجام شده و منتظر اعلام طرف عراقی هستیم، اگر مرز خسروی باز نشود، بار ترافیکی آن بین مرزهای موجود تقسیم می‌شود.

رییس سازمان راهداری و حمل و نقل جاده‌ای در پایان خاطرنشان کرد: گرد و غبار موجود در فعالیت پایانه‌های مرزی تأثیری ندارد و به فعالیت خود ادامه می‌دهند و مشکل جدی صورت نمی‌گیرد.

رییس سازمان نظام‌مهندسی تهران

مدعیان امضافروشی نجومی در نظام مهندسی، نقشه‌های پنهانی دارند

رییس سازمان نظام‌مهندسی استان تهران با بیان این‌که کسانی که ادعا می‌کنند امضافروشی در بین سازمان‌های نظام مهندسی رواج دارد یا ادعا می‌کنند که در ساخت و ساز از پروانه مهندسان متوفی استفاده شده به هیچ عنوان سند و مدرکی برای اثبات این ادعا ندارند؛ گفت: بهتر است تهمت‌زنان به آبروی مهندسان توبه کنند. به گزارش صما، حسن‌قربانخانی با بیان مطلب فوق افزود: از سال ۱۳۶۹ که سازمان نظام‌مهندسی شکل گرفته ۲۸۸ نفر از همکاران ما جان خود را از دست داده‌اند. به محض این‌که این مهندسان فوت می‌کنند پروانه آنها باطل می‌شود؛ اما این‌که کسانی ادعا می‌کنند از پروانه افراد فوت‌شده استفاده‌شده، قطعاً آمار و ارقامی که ارایه می‌دهند هیچ مستنداتی ندارد، اگر دارند ارایه دهند.

سازمان نظام‌مهندسی براساس قانون شکل گرفته و کاملاً نهاد عمومی و غیردولتی است و این سازمان تاکنون حتی یک ریال از بودجه دولت استفاده نکرده و اما خدمات بسیار مهم و عمومی را در اختیار جامعه گذاشته است. بنابراین کسانی که علیه سازمان نظام مهندسی جوسازی می‌کنند، باید در پیشگاه خداوند توبه کنند و بدون تردید سازمان نظام‌مهندسی برای احقاق حق مهندسان از تمام کسانی که این ادعا را در رسانه‌ها بدون کوچک‌ترین سندی عنوان می‌کنند شکایت کرده و باید این عده در برابر سخنانشان پاسخگوی جامعه مهندسان و مردم جامعه باشند. قربانخانی در ادامه گفت: در حال حاضر تنها در تهران جامعه مهندسان بیش از ۱۲۰ هزار نفر است که بدون تردید تخلفاتی هم در این گستره ایجاد می‌شود اما این‌که بدون کوچک‌ترین سندی تمام مهندسان را زیر سؤال می‌برند بدون تردید به دنبال نقشه‌های و برنامه‌هایی هستند که در آینده نزدیک مقصود آنها هویدا خواهد شد.

تنها ۲۰۰۰ پرونده منجر به محکومیت شده است

رییس نظام‌مهندسی ساختمان استان تهران با اشاره به آمار شکایت‌های مطرح‌شده از این سازمان گفت: از ۵۰۰۰ مورد پرونده تشکیل‌شده برای سازمان نظام‌مهندسی در مراجع قضایی تنها ۲۰۰۰ مورد منجر به محکومیت شده که خیلی از این موارد را خود نظام‌مهندسی پیگیری می‌کند.

رییس سازمان نظام‌مهندسی ساختمان استان تهران در ادامه با بیان این‌که اگر کسی اطلاعات و آماری دارد به مراجع ذی‌صلاح جهت شکایت مراجعه کنند. گفت: به جای فرافکنی باید با هم گرایی اشکالات را اصلاح کنیم. به‌هرحال نظام ساخت‌وساز کشور مشکلاتی داشته و نیازمند تغییرات اساسی است.

قربانخانی با اشاره به آمار خدمات ارایه‌شده توسط سازمان نظام‌مهندسی خاطرنشان کرد: از سال ۱۳۹۲ به بعد ۳۲ هزار بازدید گودبرداری شهر تهران داشتیم که از این تعداد ۲۱۰۰ مورد مربوط به سال ۹۶ است. ۶۲ درصد کاهش در گودبرداری شهر تهران داشتیم که کمک کرد اتفاقات ناگوار کم شود. ۱۴ هزار و ۵۰۰ بازدید موردی داشتیم که از این تعداد ۲۰۰۰ مورد در سال ۹۶ بوده است. ما باید ساختمان‌هایی داشته باشیم که ایمنی، بهداشت، روشنایی، صرفه‌جویی در مصرف انرژی آنها بالا باشد.

۲۰۰ گودبرداری خطرناک در تهران

وی در خصوص گودبرداری‌های خطرناک تهران نیز گفت: در حال حاضر ۲۰۰ مورد گودبرداری‌های خطرناک در تهران وجود دارو برخی از این گودبرداری متعلق به نهادهای دولتی نیز است.

قربانخانی در ادامه در خصوص روند پیگیری پرونده تخلف ۴۰ میلیارد تومانی نیز گفت: طرح اولیه این بود که گفتند بانک شهر در بافت فرسوده وام می‌دهد و اگر نظام‌مهندسی پول خود را به آنجا ببرد به بحث اشتغال و نیز ساخت‌وساز در بافت فرسوده خدمت می‌کند. نیت هیأت‌مدیره نظام‌مهندسی هم این بود؛ اما در عمل مسؤولان بانک برگه‌های سفید امضایی را از مسؤولان وقت سازمان گرفتند و سپرده ما را وجه تضمین یک شرکت قراردادند. هیأت‌مدیره به‌هیچ‌وجه تأییدی برای این کار نداده بودند. لذا تخلف صورت گرفته بخش عمده‌ای از آن متوجه بانک است.

وی خاطرنشان کرد: این پرونده در حال رسیدگی بوده و آخرین اتفاق این‌که قاضی پرونده به بانک شهر دستور داده حق ندارد به آن پول دست بزند بانک هم هر ماه سود پول ما را می‌دهد. صرفاً نمی‌توانیم به دلیل مشکلاتی که برایمان ایجاد کردند، پولمان را جابه‌جا کنیم.

شهرداری‌ها در اجرای آیین‌نامه کنترل ساختمان موفق نخواهند بود

قربانخانی در بخش دیگر سخنانش اشاره‌ای به اصلاحیه آیین‌نامه کنترل ساختمان این آیین‌نامه هم می‌تواند موارد مثبت و منفی داشته باشد. ولی شهرداری‌ها نشان دادند به این قوانین تمکین نمی‌کنند.

مجری دارای صلاحیت را داریم ولی تقریباً تمام شهرداری‌ها این را انجام نمی‌دهند. تجربه ۲۲ ساله نشان داده که سازمان نظام‌مهندسی به ساخت‌وساز کمک کرده است اما شهرداری بخش‌هایی را عمل می‌کند که برایش مزایا و محاسبنی داشته باشد و در پروسه ساخت‌وساز قطعاً آن مواردی را که دوستان مدنظر دارند اصلاح شود انجام نخواهد شد.

وی همچنین در خصوص اختلافات راه و شهرسازی و سازمان نظام‌مهندسی گفت: به هر جهت این اختلافات بین سازمان‌های مختلف وجود دارد اما نباید این مسایل بازتاب رسانه‌ای شود زیرا این اختلافات از تفاوت نظرها شکل می‌گیرد که با تعامل قابل اصلاح است.

خدمات رایگان سازمان نظام‌مهندسی

وی در بخش دیگر سخنانش اشاره به بازدیدهای سازمان مهندسی که بدون هیچ کمک مالی از هیچ نهادی انجام می‌شود، گفت: طی دو سال اخیر در بازدیدهای خود رشته‌های معماری، برق، مکانیک و مصالح را اضافه کردیم. ما با مؤسسه استاندارد تفاهمنامه‌ای داشتیم که مصالح مصرفی در ساختمان‌ها را در محل مصرف کنترل کنیم. در بخش تیرچه اقدامات خوبی داشتیم. در بحث بتن، سازه‌های فولادی، شرایط بهتری پیداکرده‌ایم. در این راستا سازمان نظام‌مهندسی میلیاردها تومان هزینه بازدیدها را داشته بدون این‌که ریالی از دولت پول بگیرد.

از سال ۹۰ تا ۹۵ ساخت‌وساز نصف شد

قربانخانی خاطرنشان کرد: طی ۴ سال گذشته ۱۸۰ هزار ارجاع در رشته‌های مختلف به اعضا داشتیم. اعضای دارای پروانه ما در سال ۱۳۹۰ بالغ بر ۱۱ هزار نفر بودند در سال ۱۳۹۵ این عدد به ۶۰ هزار نفر رسیده است؛ یعنی طی این مدت ۵ برابر شده است. در صورتی‌که در سال ۱۳۹۲ در شهر تهران ۲۰ میلیون مترمربع پروانه ساختمانی صادرشده و در سال ۱۳۹۵ این عدد به ۱۰ میلیون متر رسیده است که نشان می‌دهد پروانه‌های ساختمانی نصف شده است.

تراکم‌فروشی باعث آسیب‌های زیست‌محیطی شده است

قربانخانی تأکیدکرد: اگر دوستانمان در شهرداری به‌جایی برسند که منابع درآمدی شهر بتواند هزینه‌های آنها را پوشش دهد آرزوی همه است. برای این‌که تراکم‌فروشی باعث ترافیک و آلودگی‌های زیست‌محیطی شده است. سودش را بعضی افراد برده‌اند و ضررش به مردم رسیده است. رییس سازمان نظام‌مهندسی ساختمان استان تهران در خصوص واریز حق نظارت به‌حساب ناظران گفت: در آخرین مصوبه مقرر شد برای شفاف‌سازی و رضایتمندی بیش‌تر این اعضا صورت گرفته است.

عضو کمیسیون عمران مجلس

زمین‌خواری و مفاسد مشابه رو به افزایش است

عضو کمیسیون عمران مجلس‌شورای‌اسلامی با تأکید بر ضرورت برخورد جدی و قطعی برای مقابله با زمین‌خواری گفت: ما در این بخش با کمبود قانونی مواجه نیستیم و در جامعه نیز به لحاظ ارزشی مخالفت لازم صورت می‌گیرد، اما در برخی موارد اهمیت لازم در برخورد محکم با این معضل داده نمی‌شود.

به گزارش صما، مطالبه مردمی، چشم ناظر در مقابله با زمین‌خواری است، عبدالکریم‌حسین زاده با بیان این مطلب افزود: برخی از این موضوعات در این سرزمین بسیار لوث شده است. برای مثال مدتی پس از اعلام فرمان ۸ ماده‌ای مبارزه با فساد توسط رهبر معظم انقلاب، بزرگ‌ترین اختلاس اقتصادی در کشور رخ داد و به وجود آمد. از آن زمان به بعد همچنان مفاسد اقتصادی و پروندههای متعددی پیش آمد و می‌بینیم که تخلفات افراد در فضاهای رسانه‌ای مطرح می‌شود. وی با بیان این‌که در کشور از نهادهای نظارتی و پیگیری لازم برخورداریم افزود: سازمان بازرسی، دیوان محاسبات، قوه‌قضاییه به عنوان نهادهای نظارتی کار خود را انجام می‌دهند و قوه مقننه هم کار تقنینی خود را انجام می‌دهد، اما با این حال مسأله این است که در حوزه اجرا برخورد جدی صورت نمی‌گیرد.

حسین‌زاده در ادامه تصریح کرد: وقتی موضوعی مثل زمین‌خواری مطرح می‌شود، سازمان‌های متولی باید پالایش را از خودشان شروع کنند. وزارت راه و شهرسازی باید در این زمینه پیشگام شود و پالایش لازم را انجام دهد. همچنین شهرداری‌ها، منابع طبیعی و سازمان حفاظت از اراضی باید پیشگام شوند و برخوردهای لازم را انجام دهند و از طریق رسانه‌ها به مردم اعلام و نوع برخوردهای خود را با متخلفان تشریح کنند.

وی با انتقاد از این‌که هر ساله شاهد حجم زمین‌خواری بیش‌تری در سطح کشور هستیم، تصریح کرد: هر ساله شعارها و تبلیغات گسترده‌تری در حوزه برخورد با زمین‌خواری ارایه می‌شود و لازم است که در کنار این تبلیغات گسترده برخوردهای بیش‌تری هم صورت بگیرد تا میزان زمین‌خواری کم شود، اما وضعیت برعکس شده است. این نماینده مجلس در عین حال گفت: در حال حاضر زمین‌خواری و مفاسدی از این دست رو به افزایش است و ما در حوزه اجرایی دچار خلأ هستیم و در این حوزه برخورد محکم و قاطعانه انجام نمی‌دهیم.

مجریان امر در دستگاه‌های اجرایی و تقنینی از مردم عقب مانده‌اند

وی همچنین در خصوص نقش مطالبه مردمی برای مقابله با زمین‌خواری گفت: در همه دنیا و جوامع، رسانه‌ها، مطالبات مردمی و فعال بودن جامعه مردمی به عنوان چشم ناظر می‌تواند تأثیر بسیاری در مقابله با این گونه تخلفات داشته باشد.

حسین‌زاده تأکیدکرد: در واقع بسیاری از اقدامات و رفتارهایی که هم‌اکنون انجام نمی‌شود یا فضای رسانه‌ای برای آن ایجاد می‌شود؛ به دلیل آن قبح اجتماعی یا فضای رسانه‌ای است که درباره آن به وجود می‌آید و در کاهش این تخلفات تأثیر گذار است.

نماینده مردم در مجلس‌شورای‌اسلامی ادامه‌داد: واقعیت آن است که جامعه ما در این زمینه مطالبه‌گر است و در موارد متعددی مطالبه‌گری خود را هم نشان داده است؛ منتهی اعتقاد دارم که ما مجریان امر چه در دستگاه‌های اجرایی و چه در دستگاه‌های تقنینی از مردم عقب هستیم و برخوردهای لازم را انجام نمی‌دهیم. عضو کمیسیون عمران مجلس در ادامه اظهارداشت: در چنین شرایطی قاعدتاً مردم از همکاری و مشارکت بیش‌تر دلسرد می‌شوند. امیدواریم که چنین اعمال و رفتارهای ضدارزش نهادینه نشود.

حسین‌زاده در همین حال گفت: عدم برخورد جدی و قطعی دستگاه‌ها با چنین اعمال ضدقانونی و معضلات این چنینی و گاهی رخ دادن آنها از طریق کسانی که خودشان کار تقنینی انجام می‌دهند، یا مجری قانون هستند و قانون را دور می‌زنند، در نهایت باعث می‌شود که قبح و زشتی این موضوعات در دیدگاه مردم بشکند و دیگر مسأله مهمی جلوه نکند.

مدیرعامل راه‌آهن

کریدورهای شمال-جنوب و غرب سالانه یک تا دو میلیارد دلار درآمد ارزی ایجاد می‌کند

مدیرعامل راه‌آهن جمهوری‌اسلامی‌ایران گفت: با راه‌اندازی کریدورهای شمال-جنوب و جنوب-غرب سالانه یک تا دو میلیارد دلار درآمد ارزی برای کشور حاصل می‌شود.

به گزارش ایرنا، سعیدمحمدزاده در حاشیه نشست پنج‌جانبه راه‌آهن ایران، آذربایجان، لهستان، گرجستان و اوکراین که در محل راه‌آهن جمهوری‌اسلامی‌ایران برگزار شد در جمع خبرنگاران، افزود: این اجلاس در گروه کاری حمل و نقل بین‌المللی در کریدور خلیج‌فارس به دریای سیاه(جنوب-غرب) تشکیل شده است. وی اظهارداشت: وضعیت ایران در منطقه به‌گونه‌ای است که برای اتصال شمال به جنوب و جنوب به غرب سهم بالایی دارد. وی توضیح‌داد: برای ارتباط کشورهای آسیای جنوب‌شرقی، روسیه، اسکاندیناوی و شمال اروپا مسیر جذابی را در اختیار داریم و عبور از ایران بخش قابل توجهی است که باید تلاش جدی برای بخش فعال‌سازی داشته باشیم. وی ادامه‌داد: بخشی از این کریدور در ایران و بخشی در کشور آذربایجان است، سپس به سمت گرجستان، دریای سیاه و اوکراین یک اتصال ارزشمند بین جنوب و مرکز اروپا خواهیم داشت.

محمدزاده اظهارداشت: همچنین می‌توانیم از طریق ایران ارتباط بین جنوب و شرق خزر و شرق روسیه را داشته باشیم.

به گفته مدیرعامل راه‌آهن، موقعیت ایران وضعیتی را ایجاد کرده که می‌توانیم از عبور بارهای ترانزیت استفاده وسیعی ببریم، کارشناسان و متخصصان در شرکت راه‌آهن نهایت تلاش خود را می‌کنند تا از کریدورها نهایت استفاده را ببریم.

وی با بیان این‌که این نشست در خصوص کریدور جنوب و غرب است، گفت: با فعال شدن کریدور، کالا از جنوب‌شرقی آسیا به سمت اروپا جابه‌جا می‌شود.

وی تأکیدکرد: امیدواریم با پیگیری بتوانیم بیش‌ترین استفاده را ببریم. تمام تلاش و پیگیری نظام فعال‌سازی و تشویق برای استفاده از کریدور است.

محمدزاده در خصوص ظرفیت حمل بار در این کریدور گفت: مطالعات انجام شده نشان می‌دهد که ظرفیت بار ترانزیت برای سال ۱۴۰۰ برای ایران ۳۰ تا ۱۰۰ میلیون تن پیش‌بینی شده است، پتانسیل برای ۳۰تا۴۰ میلیون تن حمل کالا به شکل ترانزیت دست‌یافتنی است و تلاش می‌کنیم این تقاضا محقق شود. وی با بیان این‌که هم‌اکنون مسیر عبور جنوب به شمال طولانی و مسیری است که توسط دریا ۴۵ تا ۵۵ روز طول می‌کشد، گفت: مسیر جنوب به شمال از طریق راه‌آهن ۱۴ روزه است و جنوب به غرب از طریق دریایی ۴۰ ۵۰ روز طول می‌کشد در حالی‌که از طریق این کریدور (راه‌آهن) ۱۵ تا ۲۱ روز است.

وی یادآورشد: هماهنگی بین کشورها صورت گرفته است و تصمیم اتخاذ شده که کریدور را به بهره‌برداران و صاحبان کالا معرفی کنیم، قرار است نشستی در کشور هند برای صاحبان کالا و کسانی که می‌توانند کالا صادر و یا دریافت کنند، برگزار کنیم.

وی بیان‌داشت: همچنین برای کریدور جنوب به غرب سایت مشخصی توسط کشورهای عضو راه‌اندازی شده است که کاربران می‌توانند اطلاعات مورد نیاز را از آن کسب کنند. وی گفت: هم‌اکنون کریدورها فعال هستند، کریدورجنوب-غرب شناخته شده است تمام تلاش به‌کار گرفته می‌شود که این کریدور را رقابتی کنیم. محمدزاده با تأکید بر این‌که سال ۲۰۱۸ میلادی به شکل جدی از این کریدور بهره‌برداری خواهیم کرد، بیان‌داشت: کالایی که بین هند و اروپا در حال رد و بدل شدن است، ۵ میلیارد دلار است. اگر کریدور فعال شود ما از این سهم ۵ میلیاردی، ۱۰ درصد را می‌توانیم درآمد ارزی داشته باشیم.

وی پتانسیل کالا بین جنوب و شمال را ۷ میلیون تن عنوان کرد و افزود: ۵۰ درصد این میزان قابلیت عبور دارد اما به دلیل عدم هماهنگی و نبود زیرساخت‌ها این کریدورها فعال نبود. در آستارا در حال ایجاد بارانداز برای تسهیل استفاده از کریدور هستیم و با راه‌اندازی راه‌آهن قزوین-رشت می‌توانیم به شکل زیادی از این کریدور بهره‌برداری کنیم.

برای سال‌های آتی رقم قابل توجهی از این کریدورها حاصل اقتصاد کشور خواهد شد. وی گفت: هم‌اکنون حدود ۱۲ میلیون تن ظرفیت جابه‌جایی کالا داریم و در سال ۹۷ در صورتی که تلاش شود می‌توانیم این حجم را به ۲۰ میلیون تن برسانیم.

وی گفت: نشست‌های مشترک بیش‌تر برای هماهنگی است. ما ارایه‌دهنده سرویس هستیم صاحبان باید با توجه به زمان و قیمت (باید تعرفه‌ها را به تعرفه‌های دریایی نزدیک کنیم)و مقایسه با ترانزیت دریایی از این کریدورها استفاده کنند.

پژواک

قول مساعد سازمان برنامه برای افزایش اعتبار راه‌آهن اردبیل-میانه

مدیر حوزه طرح‌های شرکت ساخت و توسعه در استان اردبیل از بازدید مشاور عالی سازمان برنامه و بودجه کشور در امور زیربنایی و عمرانی از راه‌آهن اردبیل-میانه خبر داد و گفت: در این بازدید افزایش اعتبار راه‌آهن اردبیل - میانه در بودجه ۹۷ مورد بررسی قرار گرفت که حاجی‌محمدی این پروژه را از اولویت‌های شبکه ریلی کشور بیان کرد.

به گزارش ایلنا، مشاور عالی سازمان برنامه و بودجه کشور در امور زیربنایی و عمرانی در سفر به استان اردبیل از پروژه راه‌آهن اردبیل-میانه بازدید کرد.

در حاشیه این بازدید، مدیر حوزه طرح‌های شرکت ساخت و توسعه در استان اردبیل گفت: علی‌اکبرحاجی‌محمدی در این بازدید در رابطه با افزایش اعتبار راه‌آهن اردبیل - میانه در بودجه ۹۷ تأکید کرد که سازمان برنامه و بودجه با نگرش افزایش اعتبارات به این پروژه توجه کرده است.

علی کاظمی افزود: همچنین تأمین قسمتی از مطالبات پیمانکاران راه‌های شریانی استان و پروژه‌هایی که در پیوست ۱ قانون بودجه قرار دارند از دیگر مسایلی بود که حاجی‌محمدی در رابطه با انجام آن قول همکاری و مساعدت داد.

وی راه‌آهن اردبیل-میانه را یکی از پروژه‌های با اهمیت در کشور عنوان کرد و یادآورشد: این خط ریلی به طول ۱۷۵ کیلومتر با ۷۰ درصد پیشرفت فیزیکی در زیرسازی در حال اجرا است که تا کنون ۴۴۰ میلیارد تومان در آن هزینه شده است.

کاظمی اعتبار مصوب سال جاری این پروژه را حدود ۸۷ میلیارد تومان عنوان کرد که از این رقم حدود ۵۰ میلیارد تومان آن از محل اوراق اسناد خزانه اسلامی تخصیص داده شده است و برای اتمام آن به مبلغی معادل هزار میلیارد تومان اعتبار نیاز است.

مدیر حوزه طرح‌های شرکت ساخت و توسعه در استان اردبیل ادامه‌داد: در چشم‌انداز توسعه شبکه ریلی کشور اتصال استان اردبیل به راه‌آهن در اولویت قرار دارد که با توجه به راهکارهای اندیشیده شده در رابطه با تأمین مالی این پروژه با سرعت در حال ساخت است.

اختصاص ۴۰ درصد اعتبارات عمرانی در سال جاری به کهگیلویه و بویراحمد

حسن‌نوروزی اظهار داشت: مجموع کل اعتبارات عمرانی این استان در سال ۹۶ رقمی افزون بر ۸ هزار و ۹۰۰ میلیارد ریال است.

به گزارش ایرنا، همچنین با اشاره به تخصیص بودجه سالانه و اعتبارات عمرانی استان در طول ۴ سال گذشته نسبت به قبل از فعالیت دولت یازدهم گفت که در سال ۹۱ کل بودجه عمرانی این استان اعم از استانی و ملی ۳ هزار و ۴۲۰ میلیارد ریال بود که در سال ۹۵ با حدود ۳ برابر رشد به رقمی افزون بر ۷ هزار و ۳۲۰ میلیارد ریال رسید.

وی ادامه داد که کل بودجه عمرانی در بودجه سال ۹۶ در کهگیلویه و بویراحمد با بیش از ۳ برابر رشد نسبت به سال ۹۲ رقمی افزون بر ۱۲ هزار میلیارد ریال است.

نوروزی اظهارداشت که سهم استان از کل اعتبارات عمرانی دولت در سال ۹۲ حدود ۰٫۶۲ درصد بوده که در سال ۹۶ به ۱٫۷ درصد رسیده است.

وی یادآور شد که شورای برنامه‌ریزی و توسعه کهگیلویه و بویراحمد در حالی که در سال ۹۱ تنها مجاز به توزیع و تصمیم‌گیری راجع به هزار و ۸۰۰ میلیارد ریال بودجه بود اما در سال ۹۶ میزان بودجه‌ای که استان می‌تواند بین شهرستان‌ها و مناطق مختلف توزیع کند به رقمی افزون بر ۸ هزار و ۹۳۰ میلیارد ریال رسیده است.

وی، یکی از اولویت‌های استان در توزیع اعتبارات را طرح‌های عمرانی با پیشرفت فیزیکی بالا و با ظرفیت و منفعت‌های عمومی دانست و گفت: حوزه بهداشت و درمان به ویژه بیمارستان ۲۸۳ تختخوابی یاسوج، طرح‌های راهسازی از جمله جاده پاتاوه ـ دهدشت، بزرگراه‌های یاسوج - اصفهان، یاسوج - شیراز، گچساران - بابامیدان - بهبهان، آبرسانی به ۴ شهر سوق، لنده، دهدشت و چرام از طریق سد کوثر و طرح‌های مربوط به عمران شهری از جمله طرح‌های اولویت دار استان هستند.

وی با اشاره به برخی از مهم‌ترین شاخص‌های ارزیابی مدیران نیز گفت: ۸ مورد معیار ارزیابی و بررسی میزان موفقیت و عملکرد مدیران در سال‌جاری تعیین شده است.

آیا فروش اسناد مناقصه توسط دستگاه مناقصه‌گزار قانونی است؟

علی قره‌داغلی (۲۶ خرداد ۹۶) – به روال شماره‌های اخیر، به طرح یک سؤال در خصوص قانون مناقصات و ارایه پاسخ آن پرداخته‌ایم. شرح آن پیش روی شماست.

***

آیا فروش اسناد مناقصه توسط دستگاه مناقصه‌گزار قانونی است؟

از آن‌جا که به موجب تبصره ماده ۷۱ مکرر قانون محاسبات کشور؛ دریافت و پرداخت هر وجهی توسط دستگاه اجرایی باید به استناد قانون صورت پذیرد و به استناد ماده ۴ قانون تنظیم بخشی از مقررات مالی دولت؛ دریافت هرگونه وجه از اشخاص توسط دولت ممنوع است باید مستندی برای دریافت وجه فروش اسناد مناقصه در قوانین بیابیم.

عبارت «شرکت‌کنندگان در مناقصه پس از دریافت یا خرید اسناد» در بند الف ماده ۱۵ قانون برگزاری مناقصات مبین اجازه فروش اسناد به دستگاه‌های مناقصه‌گزار است زیرا از نظر عقلی حکم به شیء حکم به لوازم قریب شیء نیز هست، بنابراین وقتی می‌گوید «شرکت‌کنندگان پس از خرید اسناد» لازم است کسی اسناد را به فروش رساند که همان برگزارکننده مناقصه است.

همچنین بند ۱۱ ماده ۷ آیین‌نامه معامله دولتی هم اشعار دارد: «...فروش نقشه‌ها و برگ شرایط و مشخصات در صورت لزوم» لذا این دو گزاره مجوزی است برای فروش اسناد مناقصه که به اختیار دستگاه مناقصه‌گزار در صورت لزوم صورت می‌گیرد.

بر همین اساس دیوان محاسبات کشور نیز در یکی از نظرات مشورتی خود بیان می‌دارد: «به موجب بند «الف» ماده ۱۵ قانون برگزاری مناقصات مصوب سال ۱۳۸۳، فروش اسناد مناقصه توسط مناقصه‌گزار بلامانع است».

اما بدیهی است درآمدهای حاصله باید به استناد اصل ۵۳ قانون اساسی و ماده ۳۹ قانون محاسبات کشور به خزانه واریز گردد و خزانه هم مکلف است ترتیب لازم را بدهد که شرکت‌های دولتی بتوانند در حدود بودجه مصوب از وجوه خود استفاده نمایند بنابراین هزینه نمودن درآمد نیز باید استناد قانونی داشته باشد.

از دیگر مزایای فروش اسناد:

باید اذعان‌داشت که خرید اسناد از طریق واریز وجه به حساب بانکی و اختصاص یک کد یکتا برای هر متقاضی بر روی اسناد دریافتی‌اش یکی از بهترین راه‌های کنترل فروش و ارایه اسناد در مهلت مقرر در فراخوان است. زیرا باید مطابق جزء ۱ بند ب ماده ۱۸ قانون برگزاری مناقصات فهرست اسامی دریافت‌کنندگان اسناد تهیه شود و براساس بند ب ماده ۲۴ آیین‌نامه مستندسازی؛ صورتجلسه توضیح اسناد پاسخ‌ها به سؤالات مناقصه‌گران، باید به اسناد مناقصه پیوست و برای کسانی که قبلاً اسناد را دریافت نموده‌اند، به روشی قابل تصدیق ارسال شود. لذا اگر اطلاعات این افراد موجود نباشد این کار امکان‌پذیر نخواهد بود.

همچنین عبارت «دریافت» در تعریف مناقصه‌گر که مبین دریافت اسناد توسط متقاضیان است، شرط لازم و نه کافی برای شرکت در مناقصه است. بنابراین زمانی که فروش اسناد مطرح است اگر دریافت‌کننده اسناد با تحویل‌دهنده اسناد یکی نباشند (اسناد را یک شخص دریافت و اسناد تکمیل شده را شخص دیگری تسلیم نماید) در این صورت مناقصه‌گزار می‌تواند چنین پیشنهادی را قبول ننماید. اما اگر مناقصه‌گزار خرید اسناد را شرط دریافت و تهیه اسناد قرار نداده باشد مانند دانلود از سایت؛ تکمیل‌کننده یا تحویل‌دهنده اسناد را می‌توان در صورت احراز سایر شرایط، مناقصه‌گر دانست.

مبنای محاسبه قیمت فروش اسناد مناقصه

مبنای محاسبه می‌تواند هزینه کاغذ، تکثیر یا هزینه‌های کارشناسی تهیه اسناد یا همه آنها باشد، لذا بسته به اهمیت محتوای اسناد و هزینه‌های تکثیر، این مبلغ محاسبه خواهد شد مثلاً در مورد مناقصاتی که محتوای اسناد، مشخصات فنی و نقشه‌هایی است که دارای ارزش بوده و با فروش آن خریدار به اطلاعات دست می‌یابد که ممکن است شخصاً برای تهیه آن جهت استفاده خود، متحمل این هزینه مشاوره یا کارشناسی شود.

کانال و گروه‌های تخصصی
@aliqarahdaghli

چرتکه

برگزاری کارگاه آموزشی قانون مناقصات در نمایشگاه مطبوعات

کارگاه آموزشی قانون مناقصات در نمایشگاه مطبوعات توسط روزنامه «مناقصه مزایده» امروز چهارشنبه برگزار خواهد شد. به گزارش مناقصه‌مزایده، کارگاه آموزشی پیرامون قانون برگزاری مناقصات توسط علی قره‌داغلی، مؤلف و مدرس مجموعه قوانین برگزاری مناقصه و مزایده، برای پاسخ به پرسش‌های خبرنگاران در این حوزه برگزار خواهد شد. گفتنی است، این کارگاه امروز چهارشنبه از ساعت ۱۲،۳۰ تا ۱۳،۳۰ در تالار گفت‌وگو شماره ۴ واقع در سالن مصلی برگزار خواهد شد.

فعالیت ۴۶ واحد تولیدی بهره‌بردار در ناحیه صنعتی «سنگتاب» مازندران

مدیرعامل شرکت شهرک‌های صنعتی مازندران گفت: واگذاری اداره شهرک‌ها و نواحی صنعتی براساس اجرای اصل ۴۴ قانون اساسی و بهبود مشارکت بخش خصوصی در اداره امور شهرک‌ها و نواحی صنعتی و تعامل با صاحبان صنایع انجام می‌شود. به گزارش مناقصه‌مزایده به نقل از روابط‌عمومی شرکت شهرک‌های صنعتی مازندران، سیدمصطفی‌موسوی در جلسه با اعضای هیأت امنای شرکت خدماتی ناحیه صنعتی سنگتاب سیمرغ اظهارداشت: واگذاری امور به شرکت‌های خدماتی در واقع، حفظ و نگهداری امور شهرک‌ها به شرکت خدماتی واگذار می‌شود و همچنان اجرای پروژه‌های عمرانی و خدمات زیربنایی و زیرساختی، برعهده شرکت شهرک‌های صنعتی استان است.

مدیرعامل شرکت شهرک‌های صنعتی مازندران با اشاره به محدودیت منابع در اجرای پروژه‌های عمرانی افزود: برنامه عملیاتی پروژه‌های عمرانی براساس اولویت هر شهرک، تدوین و اجرایی می‌شود.

موسوی تصریح کرد: مشارکت و همراهی شرکت خدماتی در شهرک، موجب تسریع خدمات به واحدهای تولیدی و صنعتی خواهد شد. وی با اشاره به اجرای پروژه‌های رنگ‌آمیزی منبع هوایی، جدول‌گذاری و ایجاد فضای سبز در ناحیه صنعتی سنگتاب خاطرنشان کرد: در راستای کنترل ورود و خروج و همچنین امنیت سرمایه‌گذاری در این ناحیه صنعتی، نصب دوربین انجام می‌شود.

مدیرعامل شرکت شهرک‌های صنعتی مازندران ادامه‌داد: ناحیه صنعتی سنگتاب سیمرغ دارای ۱۷ هکتار وسعت بوده که ۴۶ واحد بهره‌بردار مبلغ ۱۲۱۸ میلیارد ریال سرمایه‌گذاری و ۷۰۸ نفر اشتغال ایجاد شده است.

لازم به توضیح است، اعضای هیأت امنای شرکت خدماتی ناحیه صنعتی سنگتاب نیز در این جلسه به ارایه نقطه نظرات و پیشنهادات در خصوص مشارکت واحدهای تولیدی و پروژه‌های عمرانی در این ناحیه پرداختند.

www.monaghesatiran.ir
پایگاه جامع خبر و اطلاعات مناقصات مزایدات ایران

در ۴ سال گذشته

حدود ۱۰۰۰ واحد صنعتی در مناطق آزاد فعال شده‌اند

دبیر شورای عالی مناطق آزاد و ویژه اقتصادی معتقد است که این مناطق صرفاً محلی برای تفریح و برگزاری کنسرت نیست. وی علاوه بر این واگذاری دبیرخانه این شورا را به وزارت امور اقتصاد و دارایی اتفاقی نامیمون نمی‌داند و بر استفاده از ظرفیت‌های این وزارتخانه در جهت پیشبرد مناطق آزاد تأکید دارد.

به گزارش ایسنا، در اواخر دولت یازدهم بود که براساس تصمیم مجلس شورای اسلامی ساختار و تشکیلات دبیرخانه شورای عالی مناطق آزاد با حفظ شرایط حقوقی مستقل و رعایت ضوابط و مقررات مربوطه به وزارت امور اقتصادی و دارایی منتقل شد و پس از آن با روی کار آمدن دولت دوازدهم برای اولین بار حکم دبیر شورای عالی این مناطق (مرتضی بانک) توسط وزیر امور اقتصاد و دارایی (مسعود کرباسیان) به امضا رسید تا شاهد ایجاد اتفاقی نوین در خصوص مناطق آزاد و ویژه اقتصادی برای اولین بار در کشور باشیم، چرا که تا پیش از این دبیرخانه شورای عالی مناطق آزاد و ویژه اقتصادی به عنوان بخشی مستقل فعالیت‌های خود را دنبال کرده و دبیر این شورا مستقیماً از سوی ریاست جمهوری حکم می‌گرفت. با خداحافظی اکبر ترکان و حضور مرتضی بانک در سمت دبیر شورای عالی مناطق آزاد و ویژه اقتصادی باید منتظر ماند و دید که این مناطق در ۴ سال پیش روی دولت دوازدهم چه عملکردی را به جای خواهند گذاشت. به همین مناسبت با دبیر جدید شورای عالی مناطق آزاد و ویژه اقتصادی در ارتباط با مسایل مختلفی از جمله واگذاری دبیرخانه این شورا به وزارت امور اقتصاد و دارایی، مهم‌ترین برنامه‌های پیش روی مناطق آزاد طی ۴ سال دولت دوازدهم و نیز تغییر و تحولات احتمالی با توجه به روی کار آمدن تیم مدیریتی جدید در دبیرخانه شورای عالی مناطق آزاد و ویژه اقتصادی به گفت‌وگو نشستیم.

بانک در بخش مهمی از صحبت‌های خود واگذاری دبیرخانه شورای عالی مناطق آزاد و ویژه اقتصادی را اتفاقی نامیمون و نادرست ندانست و عنوان کرد که این انتقال تأثیر منفی بر عملکرد مناطق آزاد نخواهد گذاشت. وی در عین حال تأکید کرد که بنا بر این واگذاری می‌توان از ظرفیت‌های وزارت امور اقتصاد و دارایی در راستای پیشبرد امور مختلف مناطق آزاد بهره برد. دبیر شورای عالی مناطق آزاد و ویژه اقتصادی همچنین با تصریح این که این مناطق تنها محلی برای تفریح و برگزاری کنسرت نیست، افزایش میزان تولید، اشتغال، صادرات و گردشگری را به عنوان اصلی‌ترین برنامه‌ها و اهداف این مناطق طی ۴ سال آتی برشمرد. در ادامه متن کامل گفت‌وگوی ایسنا با مرتضی بانک، دبیر شورای عالی مناطق آزاد و ویژه اقتصادی آورده شده است.

انتقال دبیرخانه شورای عالی مناطق آزاد و ویژه اقتصادی اتفاقی بود که در اواخر دولت یازدهم به سرانجام رسید، با این اتفاق به نظر می‌رسد ساختارهای مربوطه در راستای جلوگیری از موازی‌کاری، همپوشانی و ایجاد چالش‌های احتمالی نیازمند باز تعریف است. نظرتان در این رابطه چیست؟

به نظر بنده انتقال دبیرخانه شورای عالی مناطق آزاد و ویژه اقتصادی تأثیر منفی بر عملکرد و فعالیت مناطق آزاد نخواهد گذاشت و حتی می‌توان از ظرفیت‌هایی که به واسطه این انتقال و ادغام صورت گرفته است استفاده کرد. به هر حال مناطق آزاد می‌توانند در این رابطه از پتانسیل وزارت امور اقتصاد و دارایی در جهت حل و فصل برخی از مسایل و مشکلاتی که با برخی دستگاه‌ها وجود داشته و یا به وجود می‌آید استفاده کند و با سهولت بیش‌تری موارد پیش آمده را رفع و رجوع کند.

دبیرخانه شورای عالی مناطق آزاد و ویژه اقتصادی براساس سازوکارهایی که در شرایط فعلی برایش تعریف شده وظیفه هدایت و هماهنگی مناطق آزاد است و ما انتقال این دبیرخانه را به وزارت امور اقتصاد و دارایی نامیمون و نامناسب نمی‌دانیم و ما استقبال می‌کنیم از تصمیمی که مجلس شورای اسلامی در این رابطه اتخاذ کرد و دبیرخانه شورای عالی مناطق آزاد به شکل جدید و تازه‌ای فعالیت‌های خود را دنبال خواهد کرد.

نکته قابل اشاره و مهم این که مناطق آزاد براساس قانون تشکیل شده و براساس قانون نیز اداره می‌شوند، فعالیت آنها در قالب گذشته مدنظر قرار می‌گیرد و اصل کار که مربوط به فعالیت مناطق آزاد است با همان شیوه قبلی و براساس قوانین مناطق آزاد و ویژه اقتصادی خواهد بود تا براساس اختیارات، اهداف و برنامه‌های تنظیم شده عمل کند و مسأله خاصی در این رابطه وجود نخواهد داشت، بنابراین مسأله خاصی در رابطه با این اتفاق وجود ندارد و دبیرخانه شورای عالی مناطق آزاد و ویژه اقتصادی نیز به عنوان یک ظرفیت جدید به ادغام و انتقال در وزارت امور اقتصاد و دارایی نگاه کرده تا از امکانات و پتانسیل‌های این وزارتخانه در جهت پیشبرد برنامه‌های خود استفاده کند.

لازم به ذکر است رییس جمهوری نیز در حکم جداگانه‌ای دبیر شورای عالی مناطق آزاد و ویژه اقتصادی را به عنوان مشاور ویژه خود انتخاب کرده تا مناطق آزاد در جهت هماهنگی کلان حرکت کرده و خود مناطق آزاد نیز از ظرفیت پیش آمده استفاده کنند. اختیارات برای صدور احکام نیز واگذار شده و برنامه‌های ما طبق روال انجام خواهد شد و از نظر ساختاری مشکلی نخواهیم داشت.

مهم‌ترین اهداف، برنامه‌ها و اولویت‌های شما در مناطق آزاد و ویژه اقتصادی طی ۴ سال آتی چه خواهد بود تا حداقل بتوان پس از گذشت زمان مذکور دیگر شاهد هجمه‌های مختلف به این مناطق نباشیم. هجمه‌هایی که در دوره قبلی مجلس شورای اسلامی حواشی مختلفی را برای مناطق آزاد و ویژه اقتصادی به همراه داشت و به نوعی بر عملکرد این مناطق نیز تأثیر گذاشت.

در مناطق آزاد و ویژه اقتصادی ۳ الی ۴ هدف اصلی طی ۴ سال آتی دنبال خواهد شد. یکی از این برنامه‌ها هماهنگ کردن دیدگاه‌های دستگاه‌ها، مسؤولان، صاحبنظران و مردم در ارتباط با مناطق آزاد است و ما باید به برداشت مشترک و یکسانی از این مناطق دست یابیم.

مناطق آزاد تنها مناطق تفریح و برگزاری کنسرت نیست، بلکه این مناطق فرصتی برای تولید، اشتغال، صادرات و گردشگری است تا بتوانیم میزان سرمایه‌گذاری خارجی، صادرات و اشتغال را افزایش دهیم.

دومین هدف این است که بتوانیم بین دستگاه‌های مختلف هماهنگی و انسجام بیش‌تری بین مناطق آزاد و آنها ایجاد کنیم. پشتوانه ما دستگاه‌های موجود در کشور هستند و این هماهنگی به عنوان ضرورتی جدی تلقی می‌شود.

مناطق آزاد و ویژه اقتصادی باید براساس اهداف اصلی و واقعیت‌های موجود ارزیابی شوند، اگر برداشت و ارزیابی صورت گرفته متفاوت از حقایق و واقعیت‌ها باشد انتظارات بیش از حدی برای این مناطق شکل می‌گیرد و طبیعی است زمانی که انتظارات برآورده نشود احساس می‌کنیم که به اهداف مورد نظر دست نیافته‌ایم.

شاید برداشت موجود در کشور ما این است که مناطق آزاد موتور اصلی حرکت اقتصاد هستند و تحولات اقتصادی باید توسط مناطق آزاد مدیریت و دنبال شوند. این موضوع بدان معناست که اثرگذارترین بخش در اقتصاد کشور مناطق آزاد هستند، فرضیه‌ای که کامل و درست نیست.

حدود ۳۵۰۰ منطقه آزاد، ویژه اقتصادی و ویژه گمرکی در جهان وجود دارد که اساساً مناطق آزاد پس از تشکیل مناطق ویژه گمرکی شکل گرفتند. در این ۳۵۰۰ منطقه آزاد، ویژه اقتصادی و ویژه گمرکی ۷۰ میلیون اشتغال ایجاد شده است. حال این سؤال مطرح می‌شود که آیا عملکرد این مناطق ناموفق بوده است؟ هرچند که میزان اشتغال در دنیا با میزان اشتغال در مناطق آزاد قابل قیاس نیست، اما آیا با صرف این ارزیابی می‌توانیم عملکرد مناطق آزاد را ناموفق بدانیم؟

باید تأکید کنیم که هدف از تشکیل مناطق آزاد مسأله دیگری است. داشتن سهمی از اقتصاد بین‌الملل، توسعه این مناطق و نیز وجود الگوی تحرکات نوین اقتصادی در کشورها از جمله اهداف اصلی تشکیل مناطق آزاد در دنیا به‌شمار می‌آید.

مناطق آزاد در دنیا الگویی برای مقررات‌زدایی، الگویی جهت تسهیل ورود و خروج کالا، تسهیل صدور مجوزها، ایجاد امکانات زیربنایی و ساختارهای اولیه برای سرمایه‌گذاران به شمار می‌روند و اگر این مسایل را در نظر بگیریم علت تشکیل مناطق آزاد در کشورهای مختلف را متوجه می‌شویم تا سایر دستگاه‌ها و سازمان‌های مختلف در سرزمین اصلی براساس این الگوها بتوانند سایر بخش‌های اقتصادی را مدیریت کنند. بنابراین اگر در این راستا عملکرد مناطق آزاد را بررسی کنیم می‌توانیم تا حدودی عملکرد این مناطق را مثبت بدانیم.

کوتاه‌اقتصادی

رییس کمیسیون اقتصادی مجلس

فقط ۱,۵ درصد بودجه عمرانی در ۶ ماه اول پرداخت شده است

رییس کمیسیون اقتصادی مجلس با بیان این‌که ۷۰ درصد تراکنش‌های گزارش شده بانکی مربوط به کسانی است که فاقد هویت مالی هستند، گفت: طی چند ماه اخیر، ۵ هزار میلیارد تومان از کسانی که تاکنون حتی یک بار مالیات پرداخت نکرده‌اند، وصول شده است. به گزارش فارس، محمدرضا پورابراهیمی با اشاره به نشست مشترک مسؤولان سازمان امور مالیاتی با نمایندگان بخش خصوصی، بیان کرد: ۷۰ درصد تراکنش‌های گزارش شده بانکی مربوط به کسانی است که فاقد هویت مالی هستند که در این خصوص در جلسه مقرر شد که هرگونه اقدام برای شناسایی درآمدهای آنها و فرارهای مالیاتی از طرف سازمان امور مالیاتی کشور انجام شود تا مالیات حقه دولت وصول شود. وی افزود: براساس اقدامات انجام شده در طی چند ماه اخیر ۵ هزار میلیارد تومان منابع از کسانی که تاکنون حتی یک بار مالیات پرداخت نکرده‌اند، وصول شده است. پورابراهیمی اظهارداشت: همچنین در جلسه مذکور مقرر شد همه پرداخت‌ها و دریافتی‌های فعالان اقتصادی در حساب‌های بانکی از سال ۹۵ به ریز برای سازمان امور مالیاتی افشا شود، اما از سال ۹۰ تا ۹۴ بررسی دریافتی و پرداختی در حساب‌های بانکی زیر ۵ میلیارد تومان فعالان اقتصادی منتفی شد و مقرر شد فقط در این بازه زمانی پرداختی و دریافتی در حساب‌های بانکی بالای ۵ میلیارد تومان سالانه توسط سازمان امور مالیاتی بررسی شود. رییس کمیسیون اقتصادی مجلس با بیان این که بخشنامه اصلاحی سازمان مالیاتی کشور ظرف چند روز آینده ابلاغ می‌شود، گفت: درخواست ما از وزیر اقتصاد این است که در صدور بخشنامه اصلاحیه سازمان امور مالیاتی نظر مشورتی اتاق‌ها لحاظ شود. رییس کمیسیون اقتصادی مجلس در ادامه با بیان این که در مورد بودجه ۹۷ توافق خوبی بین مجلس و دولت در حال انجام است، گفت: وضعیت بودجه عمرانی مناسب نیست، به‌طوری که در ۶ ماهه اول امسال عدد تخصیصی بودجه عمرانی ۱,۵ درصد بوده که چنین چیزی سابقه نداشته است. وی با اشاره به این که بیش از ۴۲ هزار میلیارد تومان در چند سال گذشته در قالب یارانه نقدی به مردم پرداخت می‌شود، گفت: اگر آقای نوبخت با ۳۰ درصد پیشنهادی مجلس موافقت کرده بود، الان آن رقم می‌توانست جوابگوی ۶۰ درصد بودجه عمرانی باشد. پورابراهیمی اظهارداشت: پیشنهاد مجلس این است که در سال ۹۷ برای کمک به دولت در تأمین بودجه عمرانی و ایفای تعهدات، ۵۰ درصد از منابع هدفمندی یارانه‌ها به افراد نیازمند پرداخت شود و بقیه آن به شکلی مدیریت شود تا منابع آن در خدمت توسعه کشور قرار گیرد و حتی مطرح شده که این منابع از محل منابع هدفمندی یارانه‌ها در اختیار استان‌ها و به استانداران برای توسعه طرح‌های عمرانی داده شود. وی افزود: ما از وزیر اقتصاد می‌خواهیم تا در زمینه تحقق این امر کمک کند و این موضوع را از سازمان برنامه و بودجه هم خواستار هستیم.

مدیرکل اطلاعات مالیاتی

مالیات‌دهندگان مهم کشور فقط ۲۵۰۰ نفر هستند

مدیرکل دفتر اطلاعات مالیاتی با انتقاد از این که عده‌ای در کشور در فضای تاریک اقتصادی حرکت می‌کنند، گفت: یک صراف در استان آذربایجان ۱۸ هزار میلیارد تومان گردش مالی داشته، موارد مشابه در تهران و سایر استان‌ها نیز رویت شده است.

به گزارش مناقصه‌مزایده به نقل از پایگاه اطلاع‌رسانی شبکه خبر، رستم‌پور در خصوص حسابرسی تراکنش‌های بانکی تصریح کرد: رویه سازمان اصل بر تفاهم مؤدیان مالیاتی است. در دو سال اخیر با اصناف تعامل کاملی داشتیم و در این مدت ۸۲۰ هزار برگه را در این باره پذیرفته‌ایم؛ البته در تراکنش‌های بانکی ما قانونی وضع نکرده‌ایم که نیازی به مشورت داشته باشیم.

او گفت: ما فقط معطوف به تراکنش‌های بانکی نیستیم، در حال حاضر پایگاه‌های مالیاتی تشکیل شده است و از سال ۹۰ نیازمند شفاف‌سازی اطلاعات هستیم که وظیفه شناسایی و تشخیص اطلاعات در این زمینه برعهده سازمان‌های مالیاتی بود. مدیرکل دفتر اطلاعات مالیاتی در ادامه خاطرنشان کرد: براساس این طرح ادارات مالیاتی باید به دفاتر اسناد مالیاتی مراجعه و مؤدیان نیز می‌توانند خود اظهاری کنند. وی تصریح کرد: از مراجعی که نیاز به مؤدی دارند، می‌توان اطلاعات دریافت، سپس از بانک‌ها اطلاعات را تکمیل کرد که البته در دریافت اطلاعات از بانک‌ها با مجوز دادستان امکان پذیر است. در سال ۸۰ این مجوز را به وزیر اقتصاد دادند. رستم‌پور با انتقاد از این که عده‌ای در کشور در فضای تاریکی حرکت می‌کنند و تراکنش‌های بسیار سنگینی دارند، تأکید کرد: ما هر اطلاعاتی که درباره مؤدیان به دست بیاوریم وظیفه رسیدگی داریم و در صورت ارایه اظهارنامه، بایستی ظرف مدت یک‌سال رسیدگی کنیم، اما برابر کسانی که اظهارنامه ارایه نمی‌کنند، موظفیم طی ۵ سال این کار را انجام دهیم. وی گفت: یکی از ادله‌ای که ما تراکنش‌های گذشته را رسیدگی می‌کنیم همین بحث است. در این طرح ما تنها سراغ افرادی رفتیم که حجم تراکنش‌های مالی بسیار بالایی داشتند. مدیرکل دفتر اطلاعات مالیاتی اعلام کرد: به‌طور مثال یک صراف در استان آذربایجان ۱۸ هزار میلیارد تومان گردش مالی داشته یا مواردی از این قبیل در تهران و سایر استان‌ها نیز رویت شده است. او گفت: از سال ۹۵ به بعد فرار مالیاتی جرم محسوب می‌شود و بر این اساس ما با مجوز قانون‌گذار می‌توانیم به تراکنش‌های بانکی دسترسی داشته باشیم. رستم‌پور ادامه‌داد: در حال حاضر بالغ بر ۴,۵ میلیون مؤدی مالیات‌دهنده داریم، اما کل مالیات‌دهندگان ما ۲۵۰۰ نفر هستند و ما به دنبال کسانی هستیم که زیرزمینی و غیرشفاف کار می‌کنند.

وی گفت: البته برخی افراد نیز با کارت‌های بازرگانی یک‌بار مصرف اقدام به واردات کالا در حجم‌های بالا به کشور می‌کنند؛ به‌طور مثال طی ۴ سال اخیر ۲۱ میلیارد دلار کالا بدون دادن حتی یک ریال مالیات وارد کشور کرده‌اند که ما این افراد را رصد می‌کنیم. عوض‌پور، دبیر کل اتاق اصناف دیگر مهمان برنامه در بخشی از این برنامه گفت: این قانون سال ۹۴ تصویب شد ولی از سال ۹۵ اجرایی شده است. از ابتدای سال ۹۰ روند اجرایی آن باید انجام شود و نتیجه این تعامل دو سویه آرامش در بخش صنفی بوده است.

عوض‌پور افزود: یکی از مباحث در امور مالیاتی براساس قانون مالیاتی نیاز به دفاتر مالیاتی است. آنها که نیاز به یک میلیارد دارند باید مالیات پرداخت کنند و پیشنهاد ما بود که اینها گروه اول باشند و مشخص کردن یک تراکنش مالی برای سال اول که مشمول گروه ج باشند کمی مشکل بود.

دبیر کل اتاق اصناف ادامه‌داد: دولت موظف است برای اعلام قوانین، شرایط لازم را فراهم کند. عوض‌پور گفت: ما روی قانون بحث نمی‌کنیم و در مورد نحوه و شیوه‌های اجرای قانون بحث داریم و ۷۰ درصد از تراکنش‌های مالی، فاقد هویت مالی هستند. وضعیت اقتصادی کنونی بسیار ناپایدار است.

دبیر کل اتاق اصناف گفت: در بحث سقف مالیاتی قرار شد از ۵ میلیارد به بالا این سقف مدنظر قرار گیرد و بازه زمانی سال ۹۱ تا ۹۵ مورد نظر نباشد. همچنین قرار شد کمیته‌ای تشکیل شود که میزان سرمایه ورودی و میزان سرمایه اصلی را مشخص کند. عزیزنژاد دیگر مهمان برنامه در گفت‌وگوی تلفنی گفت: اصول خزانه‌داری کشورها و قوانینشان طوری است که حاکمیت می‌تواند به حساب‌های مردم دسترسی داشته باشد. وی افزود: عمدتاً در جامعه ما یا فرار مالیاتی داریم یا دسترسی به حساب‌های مالیاتی نداریم و نمی‌توانیم اصول خزانه‌داری کشور را بر پایه این قانون پایه‌گذاری کنیم. عزیزنژاد ادامه‌داد: دلیل دیگر این که نظام ما بر پایه مفاسد اقتصادی است؛ ولی سیستمی که مفاسد نداشته باشد می‌تواند با شفافیت اطلاعات را از این درآمدهای مالیاتی بگیرد و موجب توزیع ثروت در جامعه شود. رحیم‌زارع، سخنگوی کمیسیون اقتصادی مجلس نیز در گفت‌وگوی تلفنی گفت: در کمیسیون مجلس، بحث تراکنش‌ها بود.

وی افزود: من مخالف بررسی‌ها تا قبل از سال ۹۵ هستم؛ اما این کمیته به نوعی باید مشکل را حل کند چون نمی‌توانیم همه حساب‌ها را بررسی کنیم. از طرف دیگر نظام بانکی ما هم دچار آسیب است و ما باید در کمیته‌ای که تشکیل می‌شود به روشی کار کنیم که نه اصناف و نه کمیته مالیاتی آسیب ببینند.

نوبت اول
یک مرحله‌ای
فراخوان ارزیابی کیفی جهت برگزاری مناقصه عمومی
خرید کانالت بتنی پیش ساخته (۳۷-۹۶)
مؤسسه جهاد نصر

مؤسسه جهاد نصر به عنوان دستگاه مناقصه گزار در نظر دارد از محل طرح‌های تملک دارائیهای سرمایه‌ای و از طریق ارزیابی کیفی نسبت به انتخاب تولید کنندگان واجد صلاحیت جهت مناقصه برای تامین کانالت‌های پیش ساخته بتنی مورد نیاز پروژه‌های خود در سطح **استان‌های خوزستان و ایلام** با مشخصات ذیل اقدام نماید.

موضوع مناقصه: خرید شامل تامین، بارگیری، حمل، باراندازی و تحویل کانالهای پیش ساخته بتنی (کانالت) و متعلقات و لوازم جانبی مطابق با استانداردهای داخلی برای پروژه‌های واقع دراستان های خوزستان و ایلام

زمان و محل توزیع اسناد: اسناد ارزیابی کیفی از طریق سامانه تدارکات الکترونیکی دولت به آدرس: www.setadiran.ir از تاریخ ۱۳۹۶/۸/۱۰ قابل دریافت است. تاریخ انتشار فراخوان در سامانه ۱۳۹۶/۸/۱۰ می‌باشد.
لازم است مناقصه گران درصورت عدم عضویت قبلی، مراحل ثبت نام در سامانه مذکور و دریافت گواهی امضای الکترونیکی را جهت شرکت در فراخوان محقق سازند. اطلاعات و اسناد مناقصه عمومی پس از برگزاری فرآیند ارزیابی کیفی و ارسال دعوتنامه به مناقصه‌گران از طریق سامانه انجام خواهد شد.

مهلت و محل تسلیم اسناد: لغایت ۱۳۹۶/۸/۲۹ از طریق سامانه تدارکات الکترونیکی دولت

اطلاعات تماس دستگاه مناقصه گزار: تهران، خیابان ولیعصر، پائین‌تر از میدان ونک، روبروی بانک ملت، کوچه هفتم، خیابان شمس لاهیجانی (نیلوسابق)، شماره دو، بلوک شمالی، طبقه ۲، دبیرخانه کمیسیون مناقصات، تلفن: ۸۸۱۹۲۸۸۴

زمان و محل بازگشایی اسناد: اسناد در روز سه‌شنبه مورخ ۱۳۹۶/۸/۳۰ در موسسه جهاد نصر گشوده خواهد شد.

پایگاه ملی اطلاع رسانی مناقصات www.iets.mporg.ir - سایت موسسه www.jahadnasr.com – سامانه تدارکات الکترونیکی دولت www.setadiran.ir
هزینه چاپ آگهی به عهده برنده مناقصه می‌باشد.

روزنامه مناقصه مزایده ۲۲۷۸ - ۹۶/۰۸/۱۰

آگهی مناقصه عمومی
نوبت اول
با اخذ سپرده
درخواست شماره: RHS-9646905–T20
موضوع آگهی:
خرید لامپ تک پین
برای کسب اطلاعات بیشتر
به سایت این شرکت www.BAORCO.IR
مراجعه نمایید.
روابط عمومی شرکت پالایش نفت بندرعباس
روزنامه مناقصه مزایده ۲۲۷۸ - ۹۶/۰۸/۱۰

محمد قره‌داغلی
qarahdaghli.m@gmail.com

رییس خانه معدن با اشاره به بازه زمانی ۱۵ ساله مطرح کرد

صنعت زغال‌سنگ نیازمند ۱۳۶۰۰ میلیارد تومان سرمایه‌گذاری

گروه معدن و زمین – رییس خانه معدن ایران با تأکید بر لزوم استانداردسازی و ارتقای نظارت ایمنی در معادن کشور، گفت: ۷۰ درصد معادن زغال‌سنگ کشور از شرایط ایمنی مطلوب برخوردار نیستند.

به گزارش «مناقصه مزایده»، محمدرضا بهرامن در نشست خبری اعضای هیأت مدیره خانه معدن ایران افزود: اکنون ۸۳ معدن زغال‌سنگ کشور در حال بهره‌برداری است که نیازمند تقویت نگاه ایمنی در خصوص این معادن هستیم.

وی با بیان این که معادن زغال‌سنگ به دلیل تولید گاز خطرناک هستند، افزود: خانه معدن ایران در ۴ سال گذشته گزارش‌های متعددی در خصوص خطرساز بودن این معادن ارایه کرد و در این راستا دولت به نوسازی در معادن زغال سنگ، تجهیز آنها و آموزش نیروی انسانی تصمیم‌گیری کرده است.

بهرامن تأکید کرد: فعالان بخش معدن باید دائم در حال آموزش باشند که در غیر این صورت، بر تولید و قیمت تمام شده تولیدات تأثیر منفی خواهد گذاشت.

وی با اشاره به حادثه معدن یورت استان گلستان، عامل اصلی آن را نبود آموزش کافی عنوان کرد.

رییس خانه معدن ایران یادآور شد: در این زمینه دو بسته حمایتی برای معادن زغال‌سنگ از جمله بسته حمایت یارانه‌ای و همچنین سند ایمن‌سازی معادن زغال‌سنگ با وزارت تعاون، کار و رفاه اجتماعی در حال آماده‌سازی است.

امنیت سرمایه‌گذاری

این مقام مسؤول در پاسخ به پرسش مبنی بر سرمایه‌گذاری خارجی انجام شده در بخش معدن، گفت: در ۵ سال گذشته خانه معدن ایران با برگردان انگلیسی کردن قانون معادن، به‌روزرسانی قانون سرمایه‌گذاری کشور در بخش معدن و برگزاری سلسله نشست‌هایی در داخل و خارج کشور در این خصوص گام برداشته است.

وی از برنامه‌ریزی تعریف استاندارد سرمایه‌گذاری در بخش معدن خبر داد و آن را پایه و اساس سرمایه‌گذاری در این بخش توصیف کرد.

بهرامن افزود: امروز سرمایه‌گذاران کوچک و متوسط بیش‌تر از سرمایه‌گذاران بزرگ می‌توانند در بخش معدن مؤثر باشند که در این زمینه نیز برنامه‌ریزی‌های خوبی انجام و کار جلب و جذب سرمایه‌گذاران آغاز شده است.

وی با انتقاد از این که قوانین موجود تأمین‌کننده امنیت لازم برای سرمایه‌گذاران نیست، برای بازتعریف و تغییر این قوانین، انسجام بیش‌تر آنها بر پرهیز از نگاه سلیقه‌ای و زودبازده بودن تأکید کرد.

رییس خانه معدن ایران تصریح کرد: اگر بتوانیم ۵۰۰ سرمایه‌گذار را در بخش معدن از خارج کشور جذب کنیم، دیگر نگرانی در این بخش نخواهیم داشت.

وی تأکید کرد: نگاه تعرفه‌ای برای تأمین ماشین‌آلات بخش معدن همانند سم است که بخش تولید را فلج می‌کند. رییس خانه معدن ایران تصریح کرد: کمیسیون ماده یک باید از ماشین‌آلات معدنی برداشته شود.

بهرامن با بیان این که درخواست کردیم دولت ۵۰۰ معدن غیرفعال را در اختیار خانه معدن قرار دهد تا آنها را احیا کنیم، گفت: با احیای این معادن ۱۵۰ هزار شغل جدید و پایدار ایجاد می‌شود.

بهرامن با تأکید بر فرسوده و قدیمی بودن تجهیزات و ماشین‌آلات معادن زغال‌سنگ افزود: از طرف دیگر، تجهیزات ایمنی معادن زغال نظیر دستگاه‌های هشداردهنده گازهای خطرناک، سیستم‌های ضدجرقه، تهویه مطلوب و امکانات مربوط به نگهداری از سقف و دیواره‌های معادن به شدت ناکارآ هستند و هر لحظه بیم آن می‌رود که با انفجاری مهیب یا ریزش سقف و دیواره‌ها، عده‌ای از کارکنان معدن در این انفجارها بسوزند و زیر ده‌ها تن سنگ و خاک مدفون شوند.

رییس خانه معدن ایران گفت: براساس آمار وزارت صنعت، هم‌اکنون نزدیک به ۱۰ هزار نفر در معادن زغال کشور مشغول به کار هستند که باید سالانه ۲،۵ میلیون تن کنسانتره زغال مورد نیاز برای شرکت ذوب‌آهن اصفهان را به تولید برسانند. از طرف دیگر با توجه به افزایش ظرفیت این شرکت و طراحی شرکت‌های دیگر فولاد به روش کوره بلند پیش‌بینی می‌شود که نیاز کشور به زغال‌سنگ از گذشته بیش‌تر شود که لازمه آن سرمایه‌گذاری در معادن زغال کشور است.

وی پیشنهاد کرد: سیاست‌گذاران معدنی کشور به منظور تولید این ماده معدنی با کم‌ترین حوادث و بالاترین بهره‌وری برای تجهیز و نوسازی معادن زغال‌سنگ اقدامات لازم را به عمل آورند و با زنده کردن مطالبات شرکت‌های زغال‌سنگ این امکان در اختیار آنها قرار گیرد تا فعالیت‌های اکتشافی خود را گسترش داده و سطح استخراج خود را بالا ببرند. بهرامن گفت: ما در خانه معدن ایران گزارش‌های متعددی در مورد معدنکاری زغال‌سنگ به وزارت صنعت تاکنون ارایه کرده‌ایم و بسیار خوشحال هستیم که وزیر صنعت، معدن و تجارت ایمنی در معادن زغال را در ایران جزو موضوعاتی خاص و ویژه و در اولویت موضوعات قابل بررسی در دستگاه حاکمیت قراردادند.

وی ادامه‌داد: حادثه معدن زغال‌سنگ زمستان‌یورت آزاد شهر جزو حوادثی است که نشان می‌دهد نگاه ما در زمینه سرمایه‌گذاری در معادن باید تغییر کند. البته تنها با افزایش سرمایه‌گذاری در معادن نمی‌توان شاهد کاهش حوادث بود؛ بلکه عامل مهم دیگری به نام آموزش در این میان می‌تواند در کاهش وقوع این حوادث مؤثر واقع شود. استفاده از تجهیزات جدید می‌تواند در کاهش حوادث اثرگذار باشد، اما نباید فراموش کرد تا زمانی که آموزش نباشد، امکان استفاده کارگران از تجهیزات جدید برای کاهش حوادث معدنی وجود نخواهد داشت.

رییس خانه معدن ایران مطرح کرد: نشست مشترک وزیر صنعت، معدن و تجارت با کمیته زغال خانه معدن ایران و صاحبنظران با ارزش فعال در این صنعت، برای رفع مشکلات تولید و نیز قیمت‌گذاری این محصول چشم‌انداز قابل قبولی را برای این صنعت تعریف می‌کند.

وی یادآور شد: خوشبختانه مسایلی که با حضور رییس کمیته زغال خانه معدن ایران در حضور وزیر محترم صنعت و رییس سازمان ایمیدرو، در خصوص نیاز مبرم به مبحث آموزش و نیاز به سرمایه‌گذاری در حوزه معادن زغال کشور مطرح شده از جمله پیشنهاد لزوم سرمایه‌گذاری در این صنعت به ارزش ۱۶۰۰ میلیارد تومانی و ۲،۵ میلیارد یورویی که در مجموع معادل ۱۳۶۰۰ میلیارد تومان است و لازم است در بازه زمانی ۱۵ ساله و در صنعت زغال‌سنگ کشور سرمایه‌گذاری شود.

نمایشگاه ایران کان‌مین

رییس خانه معدن ایران از برگزاری سیزدهمین نمایشگاه ایران کان‌مین از شنبه هفته آینده (۱۳ آبان‌ماه) به مدت ۴ روز با حضور ۱۳۹ شرکت خارجی و ۱۴۶ شرکت داخلی خبر داد. وی افزود: این نمایشگاه ۴ روزه با حضور وزیر صنعت، معدن و تجارت در محل دائمی نمایشگاه‌های بین‌المللی تهران گشایش خواهد یافت و کشورهای آلمان، چین و ایتالیا به صورت ویژه در آن حضور خواهند داشت.

سرمایه صندوق بیمه فعالیت‌های معدنی به ۱۰۰۰ میلیارد تومان افزایش یابد

رییس خانه معدن ایران با بیان این که دولت باید سرمایه صندوق بیمه سرمایه‌گذاری فعالیت‌های معدنی را به یک‌هزار میلیارد تومان برساند، گفت: حمایتی از بخش معدن نشده است.

بهرامن اظهار کرد: متأسفانه دولت هیچگاه حمایت‌های جانبی از جمله پرداخت تسهیلات برای بخش معدن قرار نداده است، شاید در بخش فرآوری این اتفاق افتاده اما، در بخش معدن این اتفاق نیفتاده است.

وی افزود: هر زمان هم اگر صحبت از سهمی مطرح بود، مستقیم در بخش معدن نبوده و عملاً فاکتور تأثیرگذاری وجود نداشته که بخش معدن بتواند از آن استفاده کند.

رییس خانه معدن ایران درباره نحوه حمایت صندوق بیمه سرمایه‌گذاری فعالیت‌های معدنی گفت: این صندوق مسؤول صدور بیمه است و با توجه به اعتباری که برای متقاضیان تسهیلات با صدور بیمه‌نامه ایجاد می‌کند بانک‌ها برای پرداخت تسهیلات راحت‌تر عمل می‌کنند.

بهرامن با بیان این که اعتبار این صندوق از ۱۰ میلیارد تومان به ۱۱۰ میلیارد تومان افزایش یافته است، افزود: این مبلغ در حدی نیست که بتواند تمام معادن کشور را پوشش دهد و اگر بخواهیم این کار را انجام دهد، دولت باید سرمایه آن را به یک‌هزار میلیارد تومان برساند در غیر این صورت نمی‌توان انتظار خاصی از آن داشت.

وی درباره دورنمای بخش معدن کشور نیز اظهار کرد: با توجه به این که تقاضای جهانی برای این بخش هر روز بیش‌تر می‌شود، در بخش‌هایی که درخواست‌های خارجی داریم بخش معدن حرکت رو به جلویی دارد.

رییس خانه معدن ایران خاطرنشان کرد: در بخش‌هایی که مصرف داخلی وجود دارد و مستقیماً با بخش ساختمان ارتباط دارند فعالیت‌هایشان راکد شده است. بهرامن درباره سرمایه‌گذاری‌های خارجی در بخش معدن نیز گفت: رقمی خاصی در این زمینه نمی‌توانم اعلام کنم اما، سرمایه‌گذاران خارجی در بخش معدن در واحدهای کوچک و متوسط راحت‌تر سرمایه‌گذاری می‌کنند.

عملکرد درخشان فولاد مبارکه اصفهان در نیمه نخست سال ۹۶

گروه معدن و زمین – امیرحسین نادری، معاون اقتصادی و مالی شرکت فولاد مبارکه اصفهان با اعلام این خبر افزود: در سال ۹۶ این شرکت به عنوان بزرگ‌ترین شرکت فولادسازی در خاورمیانه و شمال آفریقا (MENA) با هدف‌گذاری تولید و فروش حدود ۷ میلیون تن انواع محصولات گرم، سرد و پوشش‌دار، دستیابی به ۱۴ هزار و ۴۰۰ میلیارد تومان درآمد و نهایتاً تحقق ۴۰۰۰ میلیارد تومان سود خالص را هدف‌گذاری کرد که این میزان سودآوری بالاترین حد از زمان بهره‌برداری از این شرکت بوده است. به گزارش «مناقصه مزایده»، وی عملکرد ۶ ماهه اول سال ۹۶ را بسیار درخشان ارزیابی و تصریح کرد: در مدت ۶ ماهه ابتدای سال ۹۶ شرکت با فروش ۳ میلیون و ۲۱۱ هزار تن انواع محصولات خود به ارزش ۶۷۰۰ میلیارد تومان توانست پس از کسر بهای تمام شده و سایر هزینه‌های خود دو هزار و ۲۳۶ میلیارد تومان سود خالص معادل ۲۹۸ ریال به ازای هر سهم حاصل کند که نسبت به مدت مشابه سال ۹۵ از رشدی بالغ بر ۲۴۳ درصدی برخوردار بوده است.

معاون اقتصادی و مالی شرکت فولادمبارکه اصفهان افزود: در ۶ ماهه نخست امسال درآمدهای عملیاتی ۴۳ درصد، بهای تمام شده ۵ درصد، سود ناخالص ۱۴۰ درصد، سود عملیاتی ۲۱۵ درصد و نهایتاً سود خالص ۲۴۳ درصد نسبت به دوره مشابه سال قبل، رشد کرده است.

نادری، بهره‌برداری از طرح‌های توسعه شرکت، ازجمله ماشین ریخته‌گری شماره ۵ به ظرفیت یک میلیون و ۸۰۰ هزار تن تن تختال و طرح توسعه فولاد سبا از ۷۵۰ هزار تن به یک میلیون و ۶۰۰ هزار تن را از عوامل افزایش درآمد شرکت برشمرد و افزود: با بهره‌برداری از ماشین ریخته‌گری شماره ۵ شرکت در سال ۹۵، ظرفیت تولید و فروش اسلب به‌طور چشمگیری افزایش یافت، به‌طوری که ۷۳۴ میلیارد تومان درآمد شرکت در ۶ ماهه اول سال ۹۶، از محل فروش اسلب‌های ماشین ریخته‌گری جدید بوده است و پیش‌بینی می‌شود تا پایان امسال جمعاً ۱۶۰۰ میلیارد تومان از این محل، به درآمدهای شرکت افزوده شود.

وی با اشاره به سایر طرح‌های توسعه مهم شرکت تصریح نمود: فولادمبارکه اصفهان در راستای سند جامع توسعه‌ای خود و رسیدن به ظرفیت ۲۵ میلیون تن تا سال ۱۴۰۴، تأمین پایدار مواداولیه خود با قیمت رقابتی را در استراتژی‌های خود قرارداده است که در این راستا، سرمایه‌گذاری‌های عظیمی در سهام شرکت‌های معدنی بزرگ از جمله گل‌گهر، چادرملو و سرمایه‌گذاری معادن و فلزات انجام داده است. ضمن این که سرمایه‌گذاری در طرح توسعه کنسانتره‌سازی و گندله‌سازی سنگان به ظرفیت ۵ میلیون تن، بخش عمده‌ای از نیاز شرکت به تأمین مواداولیه را از داخل کشور و با قیمت رقابتی برآورده می‌سازد.

او در همین رابطه افزود: درحال حاضر کارخانه گندله‌سازی سنگان به بهره‌برداری رسیده است و پیش‌بینی می‌شود تا پایان امسال یک میلیون و ۵۳۰ هزار تن گندله از این شرکت به فروش برسد.

وی خاطرنشان کرد: با توجه به راه‌اندازی طرح توسعه سبا در سال جاری که قرار است ظرفیت آن از ۷۵۰ هزار تن به یک میلیون و ۶۰۰ هزار تن ورق گرم افزایش یابد، ۸۳۰ هزار تن از ظرفیت محقق می‌شود.

نادری در ادامه با اشاره به وضعیت مطلوب سودآوری شرکت‌های گروه فولاد مبارکه خاطرنشان کرد: شرکت فولاد هرمزگان جنوب به عنوان یکی از بزرگ‌ترین شرکت‌های گروه فولاد مبارکه با سرمایه ۱۵۰۰ میلیارد تومان خود توانست در ۶ ماهه نخست سال ۹۶ با تولید ۷۰۶ هزار تن اسلب به ارزش ۱۱۹۰ میلیارد تومان، نهایتاً به ۱۲۸ میلیارد تومان سود خالص و ۸۵ ریال به ازای هر سهم در ۶ ماهه ابتدای سال دست یابد. این درحالی است که در مدت مشابه سال گذشته، این شرکت ۱۳۴ میلیارد تومان زیان خالص را تجربه نمود. ضمن این که این شرکت فروش یک میلیون و ۴۵۶ هزار تن اسلب تا پایان سال را هدف‌گذاری نموده است.

معاون اقتصادی و مالی شرکت فولاد مبارکه اصفهان در پایان خرید بلوک ۱۷ درصدی شرکت سرمایه‌گذاری معادن و فلزات در سال جاری را یکی از اقدامات مهم شرکت در راستای مدیریت بهینه سبد سرمایه‌گذاری‌های شرکت و کنترل شرکت‌های معدنی برشمرد و افزود: سبد سرمایه‌گذاری شرکت به ارزش بازار، حدود ۷۰۰۰ میلیارد تومان و بهای تمام شده ۴۰۰۰ میلیارد تومان است که در راستای استراتژی کلان شرکت و سرمایه‌گذاری در شرکت‌های بالادستی فولاد همچون معادن و شرکت‌های فولادی انجام شده است و سالانه حدود ۲۵۰ میلیارد تومان از محل سود تقسیمی این شرکت‌ها به درآمدهای فولادمبارکه اضافه می‌شود.

ایشان کاهش نرخ تسهیلات مالی و جایگزینی تسهیلات نرخ بهره بالا با تسهیلات با نرخ ۱۸ درصد را یکی دیگر از اقدامات اساسی در راستای کاهش هزینه‌های مالی برشمرد و افزود: همچنین مدیریت موجودی کالا و مواداولیه متناسب با حجم تولید شرکت به منظور جلوگیری از انباشت موجودی‌ها از دیگر اقدامات مهم انجام شده در سال جاری است.

معاون اقتصادی و مالی فولاد مبارکه در خاتمه ضمن قدردانی از تلاش کارکنان اظهار امیدواری کرد با اراده و همت تلاشگران گروه فولاد مبارکه همه اهداف این مجموعه در سال ۹۶ محقق شود.

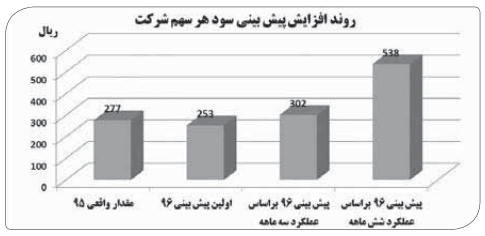

نوبت اول
آگهی مناقصه عمومی
شماره ۹۶/۲۰
سازمان راهداری و حمل و نقل جاده‌ای

اداره کل راهداری و حمل و نقل جاده‌ای استان تهران در نظر دارد پروژه‌ای به شرح ذیل را از طریق مناقصه عمومی دو مرحله‌ای واگذار نماید.

ردیف	موضوع	سپرده شرکت در مناقصه (ریال)	برآورد اولیه (ریال)
۱	نگهداری فنی سیستم روشنایی، برج‌های نوری شرق و شمالشرق استان تهران	۳۶۰/۹۵۷/۳۲۵	۷/۲۱۹/۱۴۶/۵۰۱
۲	نگهداری فنی سیستم روشنایی ،برج های نوری غرب وجنوب غرب ، جنوب وجنوب شرق استان تهران	۳۸۳/۰۶۲/۹۹۸	۷/۶۶۱/۲۵۹/۹۶۵

واجدین شرایط می‌توانند از تاریخ درج آگهی جهت دریافت اسناد به سایت IETS.MPORG.IR مراجعه نمایند.
آخرین مهلت ثبت نام و دریافت اسناد: ساعت ۱۶ مورخ ۱۳۹۶/۰۸/۱۴
آخرین مهلت تحویل اسناد به دبیرخانه کارفرما: ساعت ۹ صبح مورخ ۱۳۹۶/۰۸/۲۴
تاریخ بازگشایی پاکت‌ها: ساعت ۱۱ صبح روزچهارشنبه شنبه مورخ ۱۳۹۶/۰۸/۲۴
تلفن تماس جهت پاسخگویی: ۴-۷۷۹۰۹۰۹۱ داخلی ۳۱۶
روزنامه مناقصه مزایده ۲۲۷۸ - ۹۶/۰۸/۱۰

مناقصه عمومی دو مرحله‌ای
شماره ۹۶۰۸۰۱/۳۲/۵۵۲/خ/س

یک سازمان دولتی در نظر دارد کالای ذیل را از طریق مناقصه عمومی دو مرحله‌ای براساس مشخصات فنی اعلام شده در اسناد مناقصه با اطلاعات مندرج در بند (ب) آگهی از تولیدکنندگان واجد شرایط خریداری نماید:
الف) شرح کالا:
مرغ منجمد کارتنی خط یک به مقدار ۵۰۰،۰۰۰ کیلوگرم
ب - اطلاعات مناقصه:
۱. تاریخ دریافت اوراق: از تاریخ ۹۶/۰۸/۱۰ تا تاریخ ۹۶/۰۸/۲۰ در ساعات اداری بجز پنجشنبه‌ها
۲. مهلت استرداد اوراق تکمیلی و پیشنهاد قیمت: تا تاریخ ۹۶/۰۸/۲۱ در ساعات اداری.
۳. واریز مبلغ ۲۰۰،۰۰۰ ریال جهت دریافت اسناد مناقصه: از طریق دستگاه کارت خوان مستقر در سازمان و یا واریز به حساب جاری ۲-۴۷۰۱۳۴۷-۴۳-۱۸۳۱ نزد بانک انصار جهت هر یک از مناقصات و تحویل اصل فیش واریزی جهت دریافت اوراق.
۴. ارائه مدارک و رزومه متناسب با موضوع مناقصه به همراه اوراق تکمیل شده الزامی است.
۵. هزینه آگهی به عهده برنده مناقصه خواهد بود.
۶. محل دریافت و تحویل اوراق: تهران - خیابان آزادی، ضلع شمالی ایستگاه مترو استاد معین، خیابان نوریاب غربی، پلاک ۸
تلفن تماس: ۴۸۳۶۲۷۳۵-۰۲۱
روزنامه مناقصه مزایده ۲۲۷۸ - ۹۶/۰۸/۱۰

آگهی فراخوان انتخاب مهندسین مشاور
به شماره‌ی ۹۶/۶
نوبت دوم
موسسه تحقیقات واکسن و سرم سازی رازی حصارک کرج در نظر دارد بر اساس آئین‌نامه مالی و معاملاتی موسسه و به منظور بازبینی مطالعات و طراحی و **نیز نظارت بر شبکه‌ی جمع آوری فاضلاب ساختمان موسسه** را بر اساس شرح خدمات تهیه شده به صورت پراکنده در مساحت یک میلیون متر مربع به شرح این آگهی را از طریق فراخوان عمومی به شرکت های مهندس مشاور واجد واجد شرایط واگذار نماید. برای کسب اطلاعات بیشتر به سایت موسسه رازی WWW.RVSRI.AC.IR یا به آدرس: استان البرز - کرج - بلوار شهید بهشتی - حصارک سه راه پست خانه موسسه تحقیقات واکسن وسرم سازی رازی - دورنگار: ۳۴۵۵۲۱۹۴-۴۶۰۲۶ به صندوق پستی ۳۱۹۷۵/۱۴۸ کد پستی ۳۱۹۷۶۱۹۵۱ تلفن: ۳۴۵۷۰۰۳۸-۰۲۶ اداره مطالعات و توسعه مهندسی مراجعه نمایند.
روزنامه مناقصه مزایده ۲۲۷۸ - ۹۶/۰۸/۱۰

آگهی فراخوان انتخاب شرکت‌ها و اشخاص حقوقی ذیصلاح
۹۶/۸
نوبت دوم
(مشاوره، طراحی و اجرای فاز اول پروژه «زیر ساخت و نصب دوربینهای مدار بسته موسسه رازی»
موسسه تحقیقات واکسن و سرم سازی رازی حصارک کرج در نظر دارد از طریق فراخوان عمومی، شرکت ها و اشخاص ذیصلاح را مطابق اسناد ومستندات، توان علمی، سابقه اجرایی، فنی، مالی وامکانات مرتبط باموضوع مذکور را شناسایی و به صورت مناقصه واگذار نماید.
متقاضیانی که دارای صلاحیت لازم بوده و آمادگی اجرای موضوع فراخوان را دارند می‌توانند حداکثر تا مورخ ۹۶/۰۸/۳۰ روز سه شنبه به دبیرخانه کمیسیون معاملات جهت ارائه ی رزومه کاری مرتبط، سوابق کار اجرای واسناد مثبته به این موسسه به نشانی: استان البرز - کرج - بلوار شهید بهشتی - حصارک سه راه پست خانه موسسه تحقیقات واکسن وسرم سازی رازی به صندوق پستی ۳۱۹۷۵/۱۴۸ کد پستی ۳۱۹۷۶۱۹۵۱ تلفن: ۳۴۵۷۰۰۳۸-۰۲۶ الی ۴۶ داخلی ۲۴۴۶ امور قراردادها دورنگار: ۳۴۵۵۲۱۹۴-۰۲۶ مراجعه نمایند.
روزنامه مناقصه مزایده ۲۲۷۸ - ۹۶/۰۸/۱۰

آگهی فراخوان انتخاب مهندسین مشاور
به شماره‌ی ۹۶/۵
نوبت دوم
موسسه تحقیقات واکسن و سرم سازی رازی حصارک کرج در نظر دارد بر اساس آئین‌نامه مالی و معاملاتی موسسه و به منظور انجام **مطالعات، طراحی و نظارت بر پروژه فضای تمیز (clean room) ساختمان تولید واکسن آنتر و توکسمی شعبه اهواز** به مساحت ۱۴۰۰ مترمربع، انجام مشاوره را از طریق فراخوان عمومی به شرکت‌های مهندسی مشاور واجد شرایط واگذار نماید. برای کسب اطلاعات بیشتر به سایت موسسه رازی WWW.RVSRI.AC.IR یا به آدرس: استان البرز - کرج - بلوار شهید بهشتی - حصارک سه راه پست خانه موسسه تحقیقات واکسن وسرم سازی رازی - دورنگار: ۳۴۵۵۲۱۹۴-۴۶۰۲۶ به صندوق پستی ۳۱۹۷۵/۱۴۸ کد پستی ۳۱۹۷۶۱۹۵۱ تلفن: ۳۴۵۷۰۰۳۸-۰۲۶ الی داخلی ۲۴۴۶ امور قراردادها و داخلی ۲۱۵۶ اداره مطالعات و توسعه مهندسی مراجعه نمایند.
روزنامه مناقصه مزایده ۲۲۷۸ - ۹۶/۰۸/۱۰

آگهی تجدید مناقصه
شماره ۹۶/۱۱
شرکت حمل و نقل ریلی رجا
RAIA RAIL TRANSPORTATION CO

سازمان: شرکت حمل و نقل ریلی رجا
موضوع تجدید مناقصه: تهیه و تحویل تعداد سیصد و شصت هزار پرس غذا به همراه پک آن برای مسافرین قطارهای مسافری در ایستگاه راه آهن تهران
محل دریافت اسناد و بازگشایی پیشنهادها: تهران - خیابان کریم‌خان زند - نبش سنائی - شرکت حمل و نقل ریلی رجا - طبقه دوم - مدیریت تدارکات - اتاق ۲۰۷ - گروه قراردادهای اجرایی.
مهلت دریافت اسناد: تا پایان وقت اداری روز چهارشنبه ۹۶/۰۸/۱۷
مهلت ارائه پیشنهادات: تا ساعت ۱۴:۴۵ روز چهارشنبه ۹۶/۰۸/۲۴
ساعت و روز قرائت پیشنهادات: ساعت ۱۵:۴۵ چهارشنبه ۹۶/۰۸/۲۴
میزان سپرده شرکت در مناقصه: مبلغ یک میلیارد و ششصد میلیون (۱،۶۰۰،۰۰۰،۰۰۰) ریال به صورت ضمانت‌نامه بانکی یا یک فقره چک تضمینی بانکی در وجه شرکت حمل و نقل ریلی رجا
قیمت کارشناسی مناقصه: سی و هفت میلیارد و دویست و پنجاه میلیون (۳۷،۲۵۰،۰۰۰،۰۰۰) ریال
قیمت اسناد و نحوه واریز وجه: واریز مبلغ یکصد هزار ریال به حساب شماره ۰۱۰۸۸۸۴۹۶۵۰۰۵ و کد شناسه ۱۷۳۴۰۰۰۵۵ نزد بانک ملی ایران شعبه انبار توشه به نام حساب درآمد شرکت رجا
سایر اطلاعات و جزئیات در اسناد مناقصه درج گردیده است.
شرکت حمل ونقل ریلی رجاء
م الف/ ۲۵۳۳
روزنامه مناقصه مزایده ۲۲۷۸ - ۹۶/۰۸/۱۰

نوبت اول
آگهی مناقصه عمومی
سازمان آرامستانهای یزد

مناقصه‌گزار: سازمان مدیریت آرامستان شهرداری یزد
موضوع مناقصه: واگذاری انجام امور ۱) سرپرستی فضای سبز سازمان آرامستانها (یک نفر) ۲) ایجاد و نگهداری از فضای سبز سازمان آرامستانها (حداکثر چهار نفر) ۳) انتظامات ساختمان جنت خلدبرین (یک نفر) ۴) نظافت ساختمان اداری خلدبرین (یک نفر) به صورت حجمی
مبلغ و نوع سپرده شرکت در مناقصه: مبلغ ضمانت شرکت در مناقصه به میزان ۲۵۰،۰۰۰،۰۰۰ ریال) معادل ۱۰٪ مبلغ برآورد اولیه ۲،۵۰۰،۰۰۰،۰۰۰ ریال (میباشد که میتواند به صورت واریز بحساب ۱۰/۴۷۲۲۴۴۶/۱ بانک رسالت بنام سازمان مدیریت آرامستان شهرداری یزد و یا بصورت ضمانتنامه بانکی (با اعتبار سه ماه) در وجه حساب مذکور و یا اوراق مشارکت بینام باشد. در ضمن به پیشنهادهای فاقد امضاء، فاقد سپرده، سپردههای مخدوش، سپردههای کمتر از میزان مقرر، چک شخصی، پیشنهاداتی که بعد از انقضای مدت مقرر واصل شود مطلقاً ترتیب اثر داده نخواهد شد.
مدت قرارداد: یکسال
محل دریافت اسناد: تمامی متقاضیان میبایست قبل از واریز وجه جهت خرید اسناد، با مراجعه به سایت www.yazd.ir فرم پیش خرید اسناد را دریافت و مطالعه نمایند. درصورت عدم رعایت این بند و واریز وجه، سازمان آرامستانها نسبت به استرداد این وجه هیچ گونه مسئولیتی ندارد.
قیمت و زمان فروش اسناد: مبلغ خرید اسناد ۲۰۰،۰۰۰ ریال به صورت واریز نقدی به حساب شماره ۲۰۲۲۰۷۰۸۸۹ نزد بانک تجارت شعبه امام خمینی یزد و مهلت فروش اسناد از تاریخ ۹۶/۰۸/۱۰ لغایت ۹۶/۰۸/۲۴ می باشد. متقاضیان می‌بایست فیش خرید اسناد را در پاکت (الف) قرار دهند.
زمان و محل تحویل پیشنهادات: متقاضیان میتوانند تا ساعت ۱۴:۰۰ روز چهارشنبه ۹۶/۰۸/۲۴ پاکتهای پیشنهادی خود را به دبیرخانه حراست شهرداری یزد تحویل دهند.
زمان بازگشائی پاکتها: کلیه پاکتها در ساعت ۱۰:۰۰ صبح روز پنجشنبه مورخ ۹۶/۰۸/۲۵، در دفتر معاون خدمات شهری شهرداری یزد مفتوح می گردد.
محل انجام کار: یزد - سازمان مدیریت آرامستانهای شهرداری یزد
متقاضیان می بایست گواهینامه صلاحیت دار از معاونت برنامه ریزی و نظارت راهبردی ریاست جمهوری مرتبط با موضوع مناقصه و یا تأییدیه معتبر از اداره کار و امور اجتماعی ارئه نماید.
سایر اطلاعات و جزئیات مربوط در اسناد مناقصه مندرج است. شماره تماس ۲-۳۶۲۵۸۰۰۰-۰۳۵
چنانچه برندگان اول تادوم حاضر به انعقاد قرارداد نشوند سپردههای آنها به ترتیب ضبط خواهد شد.
سازمان آرامستانها در رد یا قبول هر یک از پیشنهادات مختار است.
هزینه چاپ و نشر آگهی به عهده برنده مناقصه میباشد.
م الف/ ۱۵۳۵
روزنامه مناقصه مزایده ۲۲۷۸ - ۹۶/۰۸/۱۰

محمدرضا عیوضی
mamareza.eyvazi@hotmail.com

Wednesday ■ 1.Nov.2017 ■ Vol.13 ■ No.2278 چهارشنبه ۱۰ آبان ۱۳۹۶ ■ ۱۲ صفر ۱۴۳۹ ■ سال سیزدهم ■ شماره ۲۲۷۸

۲ روزنامه در یک روزنامه ۱۲ صفحه روزنامه چاپی(صبح) و ۸۰ صفحه روزنامه الکترونیک (عصر)

فناوری

تحریم ادامه دار ایران توسط انجمن جهانی موبایل؟!

انجمن جهانی موبایل که از چندی پیش خدمات خود به ایران را قطع کرده و ایران را تحریم کرده بود، حالا از ثبت‌نام ایرانیان برای بازدید از کنگره جهانی موبایل در بارسلونا ممانعت می‌کند.

به گزارش فارس، انجمن جهانی موبایل که چندی پیش ارایه خدمات مستقیم به ایران را قطع کرده بود، حالا از ثبت‌نام کاربران ایرانی برای حضور در کنگره جهانی موبایل در بارسلونا ممانعت کرده است.

در شهریورماه برای نخستین بار خبر تحریم ایران توسط انجمن جهانی موبایل منتشر شد اما وزیر ارتباطات بدون رد یا تأیید این خبر آن را غیردقیق خواند. با این حال بعد از آن خبر از مذاکره مقامات ایرانی با انجمن جهانی موبایل برای رفع تحریم رسید.

سال گذشته محمودواعظی، وزیر وقت ارتباطات و فناوری اطلاعات به دعوت رسمی مدیر کنگره جهانی موبایل (GSMA) در این کنگره شرکت کرده بود.

انجمن جهانی موبایل هماهنگی‌های بین‌المللی در حوزه موبایل را انجام می‌دهد.

رییس سازمان فضایی خبر داد

پرتاب ماهواره دوستی تا پایان امسال

رییس سازمان فضایی گفت: ماهواره دوستی دانشگاه صنعتی شریف آماده پرتاب است و امیدواریم تا پایان امسال پرتاب شود.

محسن بهرامی در گفت‌وگو با مهر گفت: ماهواره دانشگاه صنعتی شریف با نام ماهواره دوستی در نوبت پرتاب قرار دارد و برنامه داریم که این ماهواره تا پایان امسال پرتاب شود.

وی افزود: پرتاب ماهواره روند دشواری دارد بنابراین نمی‌توان زمان دقیق برای آن مشخص کرد. رییس سازمان فضایی در خصوص ماهواره دانشگاه صنعتی امیرکبیر نیز گفت: این ماهواره نیز امسال آماده می‌شود و به عنوان ماهواره آماده تحویل ارایه خواهد شد.

بهرامی اظهارداشت: امیدواریم که ماهواره دانشگاه صنعتی امیرکبیر را ۶ ماه پس از تحویل پرتاب کنیم. وی عنوان کرد: ماهواره ظفر دانشگاه علم و صنعت نیز نیمه دوم سال ۹۷ آماده خواهد شد. رییس سازمان فضایی گفت: ماهواره ظفر دانشگاه علم و صنعت باید نیمه اول سال ۹۸ برای پرتاب آماده شود.

سخنگوی طرح ثبت تلفن همراه رجیستری خبر داد

نخستین مدل ممنوعه در رجیستری؛ آیفون X

سخنگوی طرح ثبت تلفن همراه رجیستری گفت: هیچ گوشی اپل X در شبکه مشاهده نشده و تاکنون هیچ ثبت سفارشی نیز برای این گوشی انجام نشده، آیفون X قاچاق است و از شبکه اپراتوری سرویس نخواهد گرفت.

به گزارش فارس، حمیدرضادهقانی‌نیا، سخنگوی طرح ثبت تلفن همراه (رجیستری) اظهارداشت: نظر به شروع فرایند پایش شبکه طرح ثبت تلفن همراه (رجیستری) و عدم مشاهده گوشی اپل X (اپل ۱۰) در شبکه و با عنایت به این نکته که تا این تاریخ هیچ ثبت سفارشی نیز برای گوشی اپل ۱۰ در کشور صورت نپذیرفته و IMEI آن در گمرک ثبت نشده است، بدون شک گوشی مذکور کالای قاچاق است و در این طرح پس از شروع اعمال سیاست از شبکه اپراتوری سرویس نخواهد گرفت.

بنابراین توصیه می‌شود این گوشی‌ها به هیچ وجه خریداری نشوند تا زمانی که محموله‌های قانونی با گارانتی رسمی وارد کشور شوند.

مردم می‌توانند با ارسال IMEI این مدل گوشی به سامانه پیامکی با شماره ۷۷۷۷ از اصالت کالا و این که کالا در شبکه ثبت شده است یا خیر، مطمئن شوند. به عبارت دیگر اگر در استعلام این پیام دریافت شد که «کالا در شبکه ثبت نشده است» از خرید این گوشی خودداری کنند در غیر این صورت طی هفته های آتی، سرویس نخواهند گرفت.

وزیر ارتباطات در مراسم هفته پدافند غیرعامل

۶۰ درصد سیستم‌های ارتباطی ایران متعلق به یک وندور خارجی است!

ساخت دیتا سنترهای زیرزمینی مقاوم در برابر حمله موشکی

گروه IT – سامانه نظارت ابری بر فضای سایبری کشور همزمان با هفته پدافند غیرعامل توسط وزیر ارتباطات و رییس سازمان پدافند غیرعامل افتتاح شد.

به گزارش «مناقصه مزایده»؛ سامانه نظارت ابری پادویش با هدف تأمین امنیت زیرساخت‌های حیاتی و حساس کشور توسط یک شرکت دانش‌بنیان طراحی و با حضور محمدجوادآذری‌جهرمی، وزیر ارتباطات و غلامرضاجلالی، رییس سازمان پدافند غیرعامل به بهره‌برداری رسید. این سامانه نظارت بر فضای سایبری در مراسم نکوداشت هفته پدافند غیرعامل که در وزارت ارتباطات برگزار شد به بهره‌برداری رسیده است.

این سامانه امکان رصد و مراقبت همه جانبه از فضای سایبری، رصد تمام رایانه‌های متصل به شبکه، کشف و خنثی کردن تهدیدات فضای سایبری و مجازی را فراهم می‌کند. سامانه نظارت ابری پادویش با جمع‌آوری اطلاعات در فضای سایبری و تحلیل فرایندها از اطلاعات موجود در فضای سایبر مراقبت می‌کند و به‌طورکلی رصد و مراقبت دائمی در فضای سایبری را به همراه دارد. این سامانه به مرکز کلان داده تهدیدات بدافزاری متصل خواهد شد.

در این مراسم همچنین ۳ تفاهمنامه با حضور وزیر ارتباطات و رییس سازمان پدافند غیرعامل در حوزه موضوعات پدافندی به امضا رسید. از جمله این تفاهمنامه‌ها، تدوین پیوست پدافندی شبکه ملی اطلاعات بین کمیته پدافند غیرعامل وزارت ارتباطات و مرکز تحقیقات مخابرات و تفاهمنامه جذب نخبگان سرباز در پدافند غیرعامل است؛ در همین حال تمبر نکوداشت هفته پدافند غیرعامل در این مراسم ابطال شد.

دیتاسنتر زیرزمینی برای نگهداری اطلاعات حساس راه‌اندازی شد

وزیر ارتباطات از راه‌اندازی زیرساخت فیزیکی دیتاسنتر زیرزمینی برای نگهداری اطلاعات حساس و حیاتی کشور خبر داد و گفت: ۱۰هزار نیروی دفاع سایبری تربیت می‌شوند.

محمدجوادآذری‌جهرمی در همایش پدافند غیرعامل با اشاره به این‌که اطلاعات سازمان‌های حیاتی و حساس کشور نیازمند نگهداری در دیتاسنترهای امن است، گفت: زیرساخت فیزیکی دیتاسنتر امن که مقاوم در برابر هرگونه حمله از جمله حملات موشکی باشد، توسط وزارت ارتباطات فراهم شده و سازمان‌های حیاتی و حساس کشور می‌توانند اطلاعات خود را به این دیتاسنتر منتقل کنند.

وی با بیان این‌که این دیتاسنتر امن در عمق ۲۰۰ متر در زیرزمین بنا شده است، گفت: هم‌اکنون مرحله تجهیز این مرکز داده به عنوان مرکز ریکاوری اطلاعات به اتمام رسیده و امکان میزبانی از اطلاعات سازمان‌های حساس و حیاتی کشور را دارد.

وزیر ارتباطات همچنین از برنامه‌ریزی برای تربیت ۱۰ هزار نیروی دفاع سایبری برای دستگاه‌های حیاتی و حساس کشور خبر داد و گفت: با تربیت نیروهای سایبری قابلیت دفاع از تهدیدات سایبری را خواهیم داشت و دستگاه‌های حاکمیتی مطابق با تکالیف خود در حوزه دفاع سایبری، می‌توانند از این نیروها استفاده کنند.

شبکه سیگنال‌رسانی صدا و سیما آماده شد

وزیر ارتباطات و فناوری اطلاعات با اشاره به اقدامات صورت گرفته طی یک سال گذشته از سوی این وزارتخانه و عملیاتی شدن طرح‌های مربوط به پدافند غیرعامل و دفاع سایبری گفت: شبکه سیگنال‌رسانی زمینی صدا و سیما که سال‌ها یکی از مطالبات مدنظر بود، آماده بهره‌برداری است.

وی گفت: به دلیل نبود این شبکه در مواجهه با موضوعات تحریم شاهد اشکال در پوشش تلویزیونی بودیم و در بسیاری موارد کانال‌های تلویزیونی را با وجود این‌که ماهواره از آن خودمان بود حذف می‌کردند.

جهرمی ادامه‌داد: امروز شبکه سیگنال‌رسانی زمینی صدا و سیما با قابلیت پوشش ۹۰ درصد جمعیت کشور آماده بهره‌برداری است و در صورتی که سازمان صدا و سیما هزینه‌های مربوط به نگهداری این شبکه را تأمین کند، امکان بهره‌برداری از آن وجود خواهد داشت.

وی با انتقاد از سیاست سازمان صدا و سیما به دلیل عدم پرداخت هزینه‌های این شبکه ارتباطی گفت: از سوی صدا و سیما برای این پروژه تأمین اعتبار صورت نگرفته و ما نیز قادر به پرداخت هزینه‌های نگهداری از این شبکه نخواهیم بود، بر این اساس از ریاست سازمان پدافند غیرعامل می‌خواهیم که با رایزنی موضوع را پیگیری کرده تا بهره‌برداری از این پروژه که فعلاً متوقف است، انجام شود.

سند پایداری شبکه‌های ارتباطی در برابر تهدیدات تدوین می‌شود

وزیر ارتباطات با بیان این‌که نیازمند تدوین استراتژی و سند برای پایداری ارتباطات کشور هستیم، گفت: این سند هم‌اکنون با هدف ارایه به مجموعه شرکت‌های ارتباطی تدوین شده است.

وی با اشاره به قطع شبکه برق استان خوزستان در سال گذشته به دلیل شرایط جوی و اختلالات به وجود آمده در شبکه‌های ارتباطی کشور تأکید کرد: آسیب‌پذیری اهواز نشان داد که طراحی شبکه‌های ما نیازمند بازطراحی است و ما باید برای آن‌که زیرساخت‌های ارتباطی مختل نشوند از انرژی‌های نو در سایت‌های ارتباطی استفاده کنیم. این سند هم‌اکنون با همکاری مراکز دانشگاهی در حال تدوین است و به زودی برنامه‌های اجرایی آن آغاز می‌شود.

جهرمی با اشاره به مانورهای آمادگی شبکه ارتباطی کشور در مواجهه با تهدیدات سایبری در مواقع بحران گفت: مانورهای پدافندی همه ساله در وزارت ارتباطات برگزار می‌شود و ما شاخص‌های میزان آمادگی شبکه را سنجیده‌ایم که به زودی نتایج آن را اعلام خواهیم کرد.

لایه دوم شبکه ملی اطلاعات راه‌اندازی شد

وزیر ارتباطات و فناوری اطلاعات با اشاره به سند تبیین الزامات شبکه ملی اطلاعات از راه‌اندازی لایه دوم شبکه ملی اطلاعات برای اتصال سازمان‌هایی که اطلاعات حساس و حیاتی دارند، خبر داد.

وی گفت: این شبکه با همکاری شرکت ارتباطات زیرساخت و مخابرات راه‌اندازی شده است و سازمان‌های مدنظر می‌توانند به صورت مستقل اطلاعات خود را از طریق این شبکه منتقل کنند. در حال حاضر ۶۷ دستگاه به لایه دوم شبکه ملی اطلاعات متصل شده‌اند و خدمات ارتباطی دریافت می‌کنند.

سیستم‌های ارتباطی ایران و یک وندور خارجی

جهرمی با انتقاد از وابستگی کشور در حوزه تجهیزات ارتباطی گفت: در بحث تحریم در حوزه‌های زیرساخت‌های ارتباطی دچار اشکالاتی هستیم که این مسأله امنیت شبکه‌ها را تهدید می‌کند. برای مثال هم‌اکنون یک وندور خارجی ۶۰ درصد سیستم ارتباطی کشور را در اختیار دارد و این مسأله باعث می‌شود که در صورت بروز یک اختلاف، کل شبکه دچار مشکل شود. وی ادامه‌داد: ما نیازمند سند استراتژی برای استفاده از ظرفیت‌های مدنظر در تجهیزات شبکه‌های ارتباطی هستیم و در این زمینه از سازمان پدافند غیرعامل کمک گرفته‌ایم.

جهرمی با بیان این‌که در بسیاری از حوزه‌ها در تولید داخل به توانمندی رسیدیم، اضافه کرد: تاکنون ۲۱ قلم تجهیزات ارتباطی تولید داخل که توانایی رقابت با تجهیزات خارجی را دارد شناسایی شده است.

وزیر ارتباطات با تأکید بر این‌که نمی‌خواهیم از تکنولوژی دنیا عقب بمانیم، افزود: اما برای افزایش ۲,۵ برابر ظرفیت بازار و عمل به تکالیف اقتصاد مقاومتی اپراتورها باید از این تجهیزات خریداری کنند. ما نمی‌دانیم چرا اپراتورها سختشان است که خرید داخل را انجام دهند و خرید خارجی برایشان لذتبخش‌تر است اما باید بدانند که این یک تکلیف ملی است و باید به آن عمل کنند.

هشدار درباره اتمام پول صندوق نوآوری!

سهم بودجه صندوق محقق نشد!

سلطانی با بیان این‌که باید نیم درصد بودجه دولت به صندوق اختصاص بیابد، گفت: اگر این بودجه را نداشته باشیم تا ۶ سال دیگر بودجه‌ای برای حمایت از شرکت‌ها نخواهیم داشت.

بهزادسلطانی، رییس صندوق نوآوری و شکوفایی در گفت‌وگو با مهر اظهارکرد: در قانون، باید نیم‌درصد بودجه عمومی دولت هر سال به صندوق نوآوری و شکوفایی به صورت کمک ریخته شود که این موضوع علی‌رغم پیگیری‌ها از دکتر نوبخت و مجلس‌شورای‌اسلامی هنوز عملیاتی نشده است.

وی با بیان این‌که این بودجه، جدا از بودجه صندوق است، اظهارداشت: این کمک مفیدتر از بودجه صندوق است و از این کمک می‌توان برای طرح‌هایی که ریسک دارند استفاده کرد چرا که ما نمی‌توانیم سرمایه اصلی صندوق را برای طرح‌هایی که ریسک دارند استفاده کنیم.

رییس صندوق نوآوری و شکوفایی با بیان این‌که امیدواریم که امسال تغییراتی در این زمینه اتفاق بیفتد، تأکیدکرد: این قانون در دولت قبل هم بوده ولی اجرایی نشده است. نیم درصد بودجه از صندوق ملی توسعه است.

به گفته سلطانی، ما تاکنون دو هزار و ۲۵۰ میلیارد تومان بودجه دریافتی از دولت داشتیم ولی تقاضای تجمعی کل شرکت‌های دانش‌بنیان در این ۴ سال ۷ هزار و ۷۲۰ میلیارد تومان بوده است.

وی ادامه‌داد: این میزان قابل پرداخت نبوده و اگر همان یک سال اول به همه تقاضاها جواب می‌دادیم بودجه ما به اتمام می‌رسید؛ به همین دلیل باید با همین صورتی که پرداخت کردیم ادامه دهیم.

رییس صندوق نوآوری و شکوفایی اظهارکرد: اگر نیم‌درصد بودجه پرداخت نشود در سال ۱۴۰۲ پولی نداریم که به شرکت‌های دانش‌بنیان اختصاص دهیم؛ به زبان ساده‌تر می‌توان گفت در صورتی که نیم‌درصد بودجه دولت به صندوق اختصاص نیابد، ۶ سال آینده بودجه‌ای برای طرح‌های شرکت‌ها نخواهیم داشت.

وی افزود: باید از دکتر نوبخت و مجلسی‌ها پیگیر شد تا ببینیم امسال نیم‌درصد بودجه به صندوق نوآوری و شکوفایی اختصاص می‌یابد یا خیر.

استفاده از ظرفیت بانک‌ها برای کمک به شرکت‌های دانش‌بنیان

رییس صندوق نوآوری و شکوفایی از اعطای بیش از هزار میلیارد تومان پول از بانک‌های طرف قرارداد صندوق به شرکت‌های دانش‌بنیان خبر داد.

همچنین در ادامه بهزادسلطانی درباره خدمات بانک‌هایی که صندوق نوآوری و شکوفایی با آنها قرارداد منعقد کرده است، گفت: تا به امروز بانک‌های طرف قرارداد متعهد شده‌اند بیش از هزار میلیارد تومان از منابع خود را به شرکت‌های دانش‌بنیان مورد تأیید صندوق بپردازند که از این مبلغ تاکنون ۲۶۶ میلیارد تومان پرداخت شده است.

وی ادامه‌داد: یعنی ظرفیتی نزدیک به ۷۰۰ میلیارد تومان پول ایجاد شده که با پشتوانه آن صندوق می‌تواند شرکت‌های دانش‌بنیان دیگری را برای دریافت این مبلغ معرفی کند.

رییس صندوق نوآوری و شکوفایی اظهارکرد: صندوق مبلغ ۱۲۳ میلیارد تومان پول را به شرطی در بانک‌ها قرارداده که بانک مورد نظر از منابع خود، پول در اختیار شرکت‌های دانش‌بنیان قرار دهد؛ یعنی به تعبیری پول صندوق را اهرمی کرده‌ایم و فقط پول خود صندوق را خرج نمی‌کنیم بلکه از طریق آن از منابع بانک‌ها هزار میلیارد تومان ظرفیت ایجاد کرده‌ایم که می‌خواهیم تا چند سال دیگر این ظرفیت هزار میلیارد تومانی را افزایش داده و به چند هزار میلیارد تومان برسانیم.

سلطانی درباره تعداد طرح‌های مصوب از شرکت‌های دانش‌بنیان که در طول ۴ سال گذشته مورد حمایت صندوق قرار گرفته‌اند، گفت: تعداد دو هزار و ۲۱۰ طرح مصوب شده که مورد حمایت صندوق قرار بگیرند که به این دو هزار و ۲۱۰ طرح مبلغ ۱۷۱۲ میلیارد تومان بودجه تخصیص داده شده است.

وی ادامه‌داد: از این مبلغ ۱۷۱۲ میلیارد تومان، ۹۱۵ میلیارد تومان پرداخت شده و مابقی را صندوق تعهد داده است که به تدریج با پیشرفت مراحل پروژه به شرکت‌های دانش‌بنیان پرداخت کند.

رییس صندوق نوآوری و شکوفایی یادآورشد: از مبلغ باقی‌مانده نزد صندوق یعنی حدود ۸۰۰ میلیارد تومان، صندوق ۳ کار انجام می‌دهد.

سلطانی اظهارکرد: کار اول آن است که از مبلغ سپرده شده نزد بانک‌ها، صندوق سود دریافت می‌کند که این سود هزینه صندوق می‌شود؛ چرا که این پول‌ها را نمی‌توان در گاوصندوق نگهداری کرد بلکه باید به بانک سپرده شوند.

وی تأکیدکرد: در اساسنامه صندوق نوآوری و شکوفایی که مورد تأیید شورای نگهبان و از مصوبات دولت است، اشاره شده که پول‌های صندوق باید در بانک سپرده شود و از سود آنها در صندوق استفاده شود که اضافه شدن این سود به صندوق باعث افزایش سرمایه شده و در نهایت به نفع شرکت‌های دانش‌بنیان است.

رییس صندوق نوآوری و شکوفایی در پایان آخرین کارکرد پول باقیمانده نزد صندوق را استفاده از خدمات بانک‌ها عنوان کرد و گفت: پس از چانه‌زنی با بانک‌ها، بانک با سرمایه خودش خدماتی در اختیار شرکت‌های دانش‌بنیان قرار می‌دهد.

خبر

افزایش مجوز شرکت‌ها در دوران ادغام شرکت‌های بزرگ ICT!

تفکر بزرگ‌ترین شرکت‌های اینترنتی کشور که اکنون «ادغام ظرفیت‌ها و بسترهای ارتباطی‌شان با یکدیگر است» تا بتوانند برندهای بزرگ‌تری برای کشور و بازار بین‌الملل بسازند ظاهراً هنوز در بخش خدمات ارتباطی کشور سرایت نکرده است.

به گزارش باشگاه خبرنگاران پویا؛ شرکت‌های ارایه‌دهنده خدمات ارتباطات ثابت کشور چندی است براساس نصیحت حاکمیت ارتباطات و همچنین بازار پراکنده و کم‌رونق بخش خصوصی در حوزه اینترنت و البته نقش کمرنگ آن در توسعه ارتباطات ثابت، به فکر تجمیع و ادغام افتاده‌اند.

در حال حاضر ۱۷ شرکت ارایه‌دهنده خدمات ارتباطات ثابت (FCP) مجوز فعالیت در بازار ارتباطات کشور را دارند اما علی‌رغم فعالیت دو ساله آنها با این مجوز جدید، اقدام و حرکت مؤثری را از سوی آنها در این بازار شاهد نبودیم.

البته پروانه‌های FCP عملاً برای تجمیع هزاران پروانه قدیمی PAP، PSTN، ISP، ISDP و VoIP شکل گرفت و اکنون نیز به مرحله‌ای رسیده که دارندگان همین پروانه جدید نیز به فکر ادغام با یکدیگر افتاده‌اند؛ چرا که فهم «رشد بازار اقتصادی با اتحاد و یکپارچگی صنفی» در حال جا افتادن است و بازیگران عرصه ارتباطی کشور ترجیح می‌دهند پس از گذشت سال‌ها فعالیت مستقلانه و تک‌بعدی، به فکر سهم بزرگ‌تری از بازار ICT کشور با همگرایی و تجمیع سرمایه‌ها باشند.

شاید برای نخستین بار است که عرصه ارتباطی کشور شاهد تعامل فعالان عرصه ICT با یکدیگر است و این را قطعاً باید پای سیاست حاکم بر این عرصه با تعریف پروانه‌های جدید و همگرای FCP گذاشت.

مسؤولان سیاست‌گذار و اجرایی کشور از ۳ سال گذشته بارها بر طبل اتحاد و یکپارچگی برای رشد بیش‌تر کوبیدند و اکنون فعالان این عرصه کاملاً داوطلبانه به فکر اجرایی کردن این سیاست افتاده‌اند.

اما جالب است که در همین حین، پروانه جدیدی در حوزه خدمات ارتباطی ثابت که با عنوان Servco شناخته می‌شود و همزمان با FCP ارایه شد، توسط سازمان تنظیم مقررات و ارتباطات رادیویی صادر شده است.

شرکت مهندسی‌ساتیاری ارتباط پارس توانست مجوز فعالیت در حوزه خدمات ارتباطی ثابت را اخذ کند و به جمع ۵۴ بازیگر دیگر این بخش راه یابد.

همین جاست که سؤالی به ذهن می‌رسد؛ ارایه پروانه فعالیت برای ۵۵ بازیگر خدمات ارتباطی ثابت نگرانی اتلاف سرمایه‌ها و منابع مالی را در آینده‌ای نه‌چندان دور، در پی دارد، آیا دولت و بازیگران این بخش همچون FCPها تمایلی به اتحاد و یکپارچگی بیش‌تر و احیاناً ادغام ظرفیت‌ها در یکدیگر برای تشکیل برندی بزرگ و قدرتمندتر ندارند؟

مدیرعامل شرکت پست ایران خبر داد

رشد ۴۲ درصدی ترافیک امانات پستی در ۶ ماهه نخست امسال

مدیرعامل شرکت ملی پست جمهوری‌اسلامی‌ایران گفت: اگر بخواهیم دولت موفقی داشته باشیم باید میان هویت مکان، هویت فرد و هویت کسب و کار ارتباط برقرار شود که این امکان با مشخص شدن هویت مکانی محقق می‌شود.

به گزارش ایسنا، حسین مهری در مراسم افتتاح پروژه سیماک (سیستم یکپارچه مدیریت املاک کشور) در اهواز، اظهارکرد: جهت‌گیری شرکت‌های پست دنیا به سمت اسناد و کالا و پست نامه‌ها به شدت در حال کاهش است. وی افزود: با توجه به نیاز شهروندان، پست‌ها جهت‌گیری و کسب و کار خود را تغییر دادند. در همین راستا پست جمهوری‌اسلامی‌ایران نیز از ۳ سال گذشته در این راه گام برداشته است.

معاون وزیر ارتباطات و فناوری اطلاعات تصریح‌کرد: پست جمهوری‌اسلامی‌ایران در بحث کالا اقدامات زیربنایی خود را آغاز کرده است که می‌توان به توسعه تجارت الکترونیک، لجستیک هوشمند و فروشگاه‌های مجازی اشاره کرد. مهری عنوان کرد: سال گذشته حدود ۵۰ درصد و در ۶ ماهه نخست امسال حدود ۴۲ درصد رشد در ترافیک بسته و امانت داشته‌ایم و امیدواریم با زیرساخت‌هایی که در حال فراهم شدن است و با حمایت وزیر فناوری و ارتباطات بتوانیم لجستیک هوشمند را در کشور ساماندهی کنیم.

وی ادامه‌داد: ساماندهی سامانه لجستیک هوشمند تحولی در مجموعه تولید کشور ایجاد خواهد کرد و هزینه‌های پخش را به حداقل خواهد رساند.

مدیرعامل شرکت ملی پست جمهوری‌اسلامی‌ایران گفت: پروژه جی‌نف با حضور استاندار خوزستان در استان آغاز شده است. مهری با بیان این‌که هویت مکان یکی از بحث‌های اساسی برای تمام دولت‌ها از جمله دولت تدبیر و امید است، از این رو حمایت‌های زیادی در این خصوص صورت گرفته است، گفت: به دستور وزیر فناوری و ارتباطات قرار شد پروژه جی‌نف به مدت ۸ ماه اجرایی و عملیاتی شود که تأمین زیرساخت‌های لازم این پروژه نیازمند حمایت‌های استاندار خوزستان و دستگاه‌های ذی‌ربط است.

وی ادامه‌داد: در این پروژه طبق قانون نیاز است به مکان یک کد یونیک تحت عنوان کدپستی داده شود، اما متأسفانه در حال حاضر هر مکان با کدهای مختلف شناخته می‌شود و این مسأله جای نگرانی دارد. در این زمینه خوشبختانه دادن کد یونیک به مکان‌ها در شهر اهواز آغاز شده است و در منطقه آزاد اروند نیز با توافق صورت گرفته اجرایی و عملیاتی خواهد شد. مدیرعامل شرکت ملی پست جمهوری‌اسلامی‌ایران در خصوص بحث آدرس استاندارد، اظهارکرد: در حال حاضر هر مکان با آدرس‌های مختلف شناخته می‌شود، اما در این راستا طول و عرض جغرافیایی به مکان‌ها داده می‌شود تا هر مکان با یک آدرس مشخص شناخته شود. مهری بیان کرد: اقدامات خوبی در این زمینه صورت گرفته و تاکنون ۱۳ میلیون طول و عرض جغرافیایی به مکان‌ها اختصاص داده شده است که امکان یونیک کردن این مکان‌ها در دنیا را به وجود آورده است.

وی با اشاره به این‌که سرویس‌های راه‌اندازی شده در تهران از جمله اسنپ، تپسی و گوگل‌مپ از جهت امنیت، دقت و هزینه‌های پرداخت شده از سوی این شرکت‌ها درست نیست، گفت: در این راستا اجرای طرح نقشه‌های پارسل‌بندی در دستور کار است. منطقه آزاد اروند پرداخت هزینه‌های اجرای این طرح در منطقه خود را متقبل شده و شهرداری اهواز نیز در این زمینه همکاری را داشته است. در صورت اعلام آمادگی دیگر شهرهای استان امکان اجرای طرح در این شهرها نیز وجود دارد.

معاون وزیر ارتباطات و فناوری اطلاعات عنوان کرد: در اجرای این طرح مشکلاتی از جمله معابر هم‌نام، معابر بدون نام و ساختمان‌های بدون پلاک وجود دارد که رفع این مشکلات مورد نیاز اجرای طرح جی‌نف است. مهری خاطرنشان کرد: پس از اجرای جی‌نف مکان‌های هوشمند شکل خواهد گرفت و سرویس‌های مبتنی بر مکان ایجاد و در نهایت نقشه‌های سه‌بعدی آماده خواهد شد.

تعهدات و مسؤولیت‌های فرستنده کالا در کنوانسیون روتردام

(قسمت دوم)

مطالعه تطبیقی قانون دریایی ایران با کنوانسیون‌هایبروکسل و هامبورگ

میثم یاری؛ بهروز مهاجری

بند اول: تعهد بر تحویل کالاها به متصدی حمل و نقل جهت حمل

ماده ۲۷ (۱) کنوانسیون روتردام، به تعهد کلی فرستنده به تحویل کالاها می‌پردازد. صدر بند ۱، اشاره دارد به تعهد فرستنده که کالا را در شرایطی که آماده حمل باشد، تحویل دهد. در ادامه می گوید: «مگر این که به نحو دیگری در قرارداد حمل توافق شده باشد.» درج این قید یعنی این که طرفین می‌توانند از طریق قرارداد حمل این تعهد را تغییر دهند. در ادامه همین بند مقرر می‌دارد که کالا باید در همه حال، در شرایطی که با نوع حمل سازگار است و به اموال یا اشخاص صدمه نمی‌زند، تحویل داده شود. در این خصوص باید گفت با توجه به عبارت «در هر حال فرستنده باید کالا را در شرایطی که از نظر بارگیری، جابه‌جایی، صفافی، مهار و ایمن‌سازی و تخلیه با نوع حمل مورد نظر سازگار می‌باشد، تحویل دهد»، با توجه به مذاکرات گروه کاری سوم آنسیترالاین تعهد قابل عدول نیست؛ یعنی طرفین نمی‌توانند از طریق قرارداد، این تعهد را تغییر دهند. بند ۳ ماده ۲۷ به جهت اهمیت حمل کانتینری و برای تأکید بیش‌تر به فرستنده نسبت به صفافی و چیدن صحیح کالاها تنظیم گردیده است؛ در واقع، با وجود بند ۱ نیازی به آوردن بند ۳ نبود مگر این که بگوییم به جهت اهمیت حمل کانتینری آمده است.

در تعهد فوق اشاره شده که فرستنده باید کالاها را به گونه‌ای که آماده برای حمل است به متصدی حمل و نقل تحویل دهد و هیچ اشاره‌ای به این که آیا فرستنده باید شخصاً این کار را بکند یا خیر، نشده است. از این رو، محدودیتی نیست که فرستنده از طریق قراردادهای فرعی با اشخاص دیگری، این کار را انجام دهد. اما مشخص نیست که آیا امکان دارد متصدی حمل و نقل انجام این خدمت را به فرستنده پیشنهاد کند یا خیر. در پاسخ گفته شده که می‌توان چنین تفسیری از ماده ۲۷ (۱) نمود.

علی‌رغم تصریح قواعد روتردام به این تعهد، قواعد لاهه، لاهه-ویزبی و هامبورگ هیچ اشاره‌ای به تعهد فرستندگان کالا در خصوص آماده‌سازی کالا برای حمل و نقل نمی کنند. با این وجود، بنظر می‌رسد که در قواعد لاهه و لاهه-ویزبی این تعهد به‌طور ضمنی وجود دارد. این موضوع با توجه به ماده ۴ (۲) (س) این قواعد، تحت عنوان «عدم کفایت بسته‌بندی کالاها» که از مصادیق خطرات مستثنی شده به نفع متصدی حمل و نقل است، تأیید می‌شود.

در خصوص بار اثبات دعوا در این زمینه، هیچ مقره‌ای در قواعد لاهه، لاهه-ویزبی و هامبورگ دیده نمی‌شود اما عبارات به کار رفته در آنها نشان می‌دهد که بار اثبات بر عهده متصدی حمل و نقل می‌باشد؛ این موضوع به صراحت در ماده ۳۰ (۱) قواعد روتردام دیده می‌شود و اثبات این که کالاها توسط فرستنده تحویل داده نشده‌اند بر عهده متصدی حمل گذاشته شده.

بند دوم: انجام تعهدات به موجب شروط فایوست

در بند ۲ ماده ۲۷ که به توافق مندرج در ماده ۱۳ بند ۲ ارجاع داده است، به اعتبار و نفوذ شروط فایوست پرداخته است، که به موجب آنها بعضی از وظایف متصدی حمل و نقل ممکن است توسط یا به نمایندگی جانب از فرستنده، فرستنده اسنادی یا گیرنده کالا انجام گیرد. پس اگر این چنین شرطی در قرارداد حمل و نقل موجود باشد و طی آن فرستنده را موظف به انجام بعضی از تعهداتی نماید که در حالت عادی وظیفه متصدی حمل و نقل است، فرستنده موظف است که آن وظایف را با دقت و صحت لازم انجام دهد. بنابراین اگر اقداماتی که به موجب شروط فایوست باید انجام گیرند، توسط فرستنده صورت نگیرد، بلکه برای مثال توسط گیرنده یا هر کس دیگری صورت گیرد فرستنده مسؤول نیست.

در هیچ‌کدام از قواعد لاهه، لاهه-ویزبی و هامبورگ اشاره‌ای به این چنین تعهدی بر عهده فرستنده نشده است؛ مطرح شدن این موضوع در قواعد روتردام می‌تواند به دلیل اقتضائات کنونی عرصه صنعت حمل و نقل دریایی کالاها باشد که انجام بعضی از وظایف متصدی حمل و نقل را می‌توان بر عهده فرستنده گذاشت.

بند سوم: تعهد بر همکاری با متصدی حمل و نقل

گرچه فصل هفتم به تعهدات فرستنده کالا نسبت به متصدی حمل و نقل می‌پردازد، همان طور که پیش‌تر نیز گفتیم در بعضی موارد از تعهدات متقابل متصدی حمل و نقل نیز نامبرده است. در جریان مذاکرات کار گروه سوم آنسیترال، تصمیم گرفته شد که هر دوی فرستنده و متصدی حمل و نقل باید به تقاضاهایشان از یکدیگر در خصوص تأمین اطلاعات، دستورالعمل‌های مربوط به اداره صحیح کشتی و حمل کالاها پاسخ بدهند. به همین دلیل ماده ۲۸ تدوین شد که فرستنده و متصدی حمل و نقل را ملزم به همکاری در تهیه اطلاعات و دستورالعمل‌های مورد نیاز یکدیگر نموده است:

«متصدی حمل و نقل و فرستنده کالا موظف به تأمین درخواست یکدیگر در فراهم ساختن اطلاعات و دستورالعمل‌هایی که برای جابه‌جایی و حمل و نقل صحیح کالا مورد نیاز است، می‌باشند به شرطی که آن اطلاعات در اختیار طرفی باشد که از وی درخواست تأمین شده و یا آن دستورالعمل‌ها به نحو منطقی قابل تأمین از سوی شخصی که از او درخواست شده است، باشند و از سوی دیگر طرف متقاضی به نحو منطقی امکان تأمین آنها را نداشته باشد.»

بدیهی است که اجرای کامل و صحیح قرارداد حمل نیازمند ارتباط صحیح طرفین قرارداد با یکدیگر است. در عمل، ممکن است که انجام بسیاری از امور به علت کمبود ارتباط با مشکل مواجه شود. بنابراین ارتباط متقابل طرفین برای اجرای صحیح و کامل قرارداد حمل ضروری می‌نماید. ماده ۲۸ با ایجاد تعهد برای طرفین، به این همکاری رسمیت بخشیده و آن را تنها به‌صورت توصیه برگزار ننموده است. در راستای اجرای این تعهد، همان طور که از ماده ۲۸ بر می‌آید، هر یک از طرفین باید اطلاعاتی را که در اختیار دارند یا دستورالعمل‌هایی را که به‌طور معقول می‌توانند بدهند، به طرف دیگر ارایه دهند. از این‌رو تکلیف سنگینی بر طرفین بار نشده است.

بند چهارم: تهیه اطلاعات، دستورالعمل‌ها و اسناد

ماده ۲۹ تحت عنوان «تعهدات فرستنده در تهیه اطلاعات، دستورالعمل‌ها و اسناد» بیان می‌دارد: «۱. فرستنده می‌بایست نسبت به تأمین به موقع اطلاعات، دستورالعمل‌ها و اسناد مربوط به حمل کالا که به‌طور متعارف توسط متصدی حمل قابل تأمین نیستند و از سوی دیگر وجود آنها برای موارد زیر ضروری است، اقدام نماید: (الف) جهت حمل و جابه‌جایی صحیح کالا، شامل اقدامات احتیاطی که می‌بایست توسط متصدی حمل یا عامل به عمل آید؛ و (ب) برای متصدی حمل تا بتواند خود را با قوانین، مقررات و سایر الزامات مقامات دولتی در ارتباط با حمل مورد نظر تطبیق دهد، البته به شرطی که متصدی حمل در یک فرجه معقول به فرستنده کالا اعلام کند که اطلاعات، دستورالعمل‌ها و اسناد مذکور را نیاز دارد. ۲. مفاد این ماده هر نوع تعهد خاص مبنی بر تأمین اطلاعات، دستورالعمل‌ها و اسناد ویژه مربوط به حمل کالا را که بر اساس قوانین، مقررات و سایر الزامات مقامات عمومی در خصوص حمل مورد نظر می‌باشند، نفی نمی‌نماید.»

گرچه تعهد به ارایه اطلاعات از سوی فرستنده به استثنای دادن اطلاعات در خصوص کالاهای خطرناک، در هیچ یک از کنوانسیون‌های قبلی وجود نداشت، قرارداد حمل غالباً فرستنده را ملزم می‌نمود تا نسبت به ارایه اطلاعات ضروری برای حمل اقدام نماید. از این‌رو می‌توان گفت که کنوانسیون روتردام که به صراحت به این تعهد فرستنده اشاره نموده، آن چه که در رویه مورد عمل واقع می‌شد را تدوین نموده است و چیز جدیدی را پیش‌بینی ننموده است. حتی ماده ۳ (۳) (الف) و (ب) از مقررات لاهه و لاهه-ویزبی و نیز مواد ۱۵ (۱) (الف) و ۱۷ (۱) از مقررات هامبورگ به‌طور ضمنی اشاره به انجام تعهد فوق توسط فرستنده دارند.

از بند ۱ ماده فوق متوجه می‌شویم که دو دسته اطلاعات، دستورالعمل‌ها و اسناد باید توسط فرستنده تهیه شوند؛ یکی اطلاعات، دستورالعمل‌ها و اسنادی که جهت حمل و جابه‌جایی صحیح کالاها برای متصدی حمل و نقل ضروری هستند و دیگری، اطلاعات، دستورالعمل‌ها و اسنادی که متصدی حمل و نقل نیاز دارد تا بتواند خود را با قوانین، مقررات و سایر الزامات مقامات دولتی در ارتباط با حمل مورد نظر تطبیق دهد. دسته اول فقط تا حدی که وجود آنها ضروری باشد، و دسته دوم تنها زمانی که متصدی حمل و نقل در یک فرجه معقول به فرستنده کالا اعلام کند که اطلاعات، دستورالعمل‌ها و اسناد مذکور را نیاز دارد، باید توسط فرستنده فراهم شوند. به علاوه برخلاف اطلاعات و دستورالعمل‌های مورد نیاز در ماده ۲۸، این اطلاعات (موضوع ماده ۲۹) باید از طرف فرستنده تأمین گردند، خواه متصدی حمل و نقل تقاضا نموده باشد و خواه تقاضا ننموده باشد.

بند پنجم: تعهدات فرستنده در ارتباط با اطلاعات مربوط به مفاد قرارداد

ماده ۳۱ تحت عنوان اطلاعات مربوط به تدوین «مفاد قرارداد»، تعهداتی را برای فرستنده پیش‌بینی نموده است: «۱. فرستنده کالا باید نسبت به تأمین به موقع اطلاعات دقیق مورد نیاز متصدی حمل و نقل برای تدوین مفاد قرارداد یا صدور اسناد حمل یا سوابق الکترونیکی حمل از قبیل جزییات مورد اشاره در ماده ۳۶ بند ۱؛ نام طرفی که در مفاد قرارداد به عنوان فرستنده شناخته خواهد شد؛ نام گیرنده کالا (اگر موجود باشد) و نام شخصی که اسناد حمل یا سوابق الکترونیکی حمل به دستور او صادر می‌شود (چنانچه باشد) اقدام نماید. ۲. فرض بر این است که فرستنده، دقت و صحت اطلاعاتی را که براساس بند ۱ این ماده تهیه شده است، در زمان دریافت توسط متصدی حمل و نقل، تضمین کرده است. فرستنده باید خسارات وارده به متصدی حمل و نقل را در برابر فقدان یا خسارتی که ناشی از عدم دقت و صحت اطلاعات مذکور باشد، جبران نماید.»

در ماده ۳ (۵) مقررات لاهه و لاهه-ویزبی و نیز در ماده ۱۷ (۱) قواعدهامبورگ شبیه به این تعهد وجود دارد. این مواد در عمل مشابه می‌باشند، اما ماده ۳۱ قواعد روتردام کمی متفاوت می‌باشد و دامنه شمول آن وسیع‌تر است، گرچه مفاد آن با مواد فوق یکسان است و تعهدات فرستنده کالا افزایش نیافته است.

باید توجه نمود که به موجب ماده ۳۱ مقررات روتردام، فرستنده نه تنها باید دقت و صحت اطلاعات را تضمین نماید بلکه باید این وظیفه را به موقع و در زمانی مقتضی انجام دهد. در بند ۱ به تعهد فرستنده برای تهیه اطلاعاتی که برای تکمیل مفاد قرارداد و نیز صدور اسناد حمل یا سوابق الکترونیکی حمل ضروری است، اشاره شده است. اطلاعاتی که به موجب این بند باید تهیه گردند، تمثیلی و غیرقطعی هستند و ملاک اصلی هم چنان که در متن ماده آمده، ضرورت امر می‌باشد؛ از این‌رو هرگونه اطلاعاتی که برای موارد مندرج در بند ۱ ضروری باشد باید توسط فرستنده تهیه شوند.

بند ۲ ماده ۳۱ فرض تضمین صحت اطلاعات مندرج در بند ۱، توسط فرستنده را مطرح نموده است و هم چنین فرستنده را ملزم به جبران خسارات وارده بر متصدی حمل در برابر فقدان یا خسارتی که ناشی از عدم دقت و صحت اطلاعات مذکور باشد، نموده است. با توجه به شیوه نگارش بند ۲، باید گفت که تعهد فرستنده به تضمین صحت اطلاعات، تنها شامل مواردی می‌باشد که در بند ۱ تهیه شده‌اند. لذا اگر اطلاعات مندرج در بند ۱ صحیح باشند اما جامع نباشند (یعنی شامل تمام اطلاعات مورد نیاز نباشند) و یا به موقع نباشند، مسؤولیتی به موجب بند ۲ برای فرستنده متصور نیست. موارد و وضعیت‌های مختلفی را می‌توان مثال زد که در آنها فرستنده به موجب ماده ۳۱ بند ۲ مسؤول شناخته می‌شود.

منبع: http://hasanilaw.blogfa.com

نوبت اول
آگهی دعوت بستانکاران با اخطارات لازمه
به عموم بستانکاران شرکت ورشکسته صنایع غذایی ژوبین پروتئین با شماره ثبت ۱۹۲۷۱ که حکم ورشکستگی آن به موجب دادنامه شماره ۹۶۰۹۹۷۲۱۰۹۲۰۰۲۶۱ مورخه ۹۶/۰۶/۰۶ از شعبه اول دادگاه عمومی حقوقی بخش آفتاب صادر گردیده و تاریخ توقف آن ۹۳/۱۱/۰۱ اعلام گردیده آگهی می‌دهد: اولین جلسه بستانکاران در ساعت ۱۰ صبح روز دوشنبه مورخه ۹۶/۰۹/۰۶ در اداره تصفیه امور ورشکستگی تهران به نشانی خیابان سپهبد قرنی مجتمع قضائی شهید بهشتی طبقه هفتم تشکیل می گردد. کلیه بستانکاران و کسانیکه ادعائی دارند و همچنین اشخاصی که با شرکت ورشکسته موصوف مسئولیت تضامنی داشته یا ضامن آن هستند می‌توانند در موعد و محل مذکور حضور بهم رسانند. ضمناً اخطار می‌شود:
۱) کلیه بستانکاران و کسانی که هرگونه ادعائی از شرکت ورشکسته فوق دارند باید اصل یا تصویر مصدق مدارک خود را ظرف ۲ ماه از تاریخ انتشار این آگهی به اداره تصفیه تسلیم نمایند. مدت ارسال مدارک برای بستانکارانی که در کشورهای بیگانه اقامت دارند سه ماه می‌باشد. ۲) کسانی که به شرکت فوق الذکر بدهی دارند باید ظرف مدت مذکور خود را معرفی و بدهی خود را در وجه اداره تصفیه بپردازند. طبق ماده ۲۴ قانون تصفیه امور ورشکستگی، بدهکاران متخلف از این وظیفه به جریمه نقدی معادل بیست و پنج درصد (۲۵٪) دین محکوم خواهد شد. ضمناً دادگاهها می‌توانند علاوه بر جریمه نقدی، بدهکاران مذکور را به حبس از سه تا شش ماه نیز محکوم نمایند. ۳) کسانی که به هر عنوان اموال شرکت ورشکسته نامبرده را در اختیار دارند مکلفند در ظرف مدت ۲ ماه از انتشار این آگهی اموال را تحت اختیار اداره تصفیه بگذارند و گرنه هر حقی که نسبت به آن مال دارند از آنان سلب خواهد شد مگر اینکه عذر موجهی داشته باشند.
انواری – مستشار قضائی اداره تصفیه امور ورشکستگی تهران – شعبه پنجم
روزنامه مناقصه مزایده ۲۲۷۸ - ۹۶/۰۸/۱۰

نوبت اول
آگهی دعوت بستانکاران با اخطارات لازمه
به عموم بستانکاران شرکت ورشکسته نیلوفر آذرگون با شماره ثبت ۱۵۵۴۸۱ که حکم ورشکستگی آن به موجب دادنامه شماره ۹۴۰۹۹۷۰۲۲۸۹۰۰۴۵۲ مورخه ۹۴/۰۶/۰۳ از شعبه ۲۹ دادگاه عمومی حقوقی تهران صادر گردیده و تاریخ توقف آن ۸۹/۰۹/۰۳ اعلام گردیده آگهی می‌دهد: اولین جلسه بستانکاران در ساعت ۱۰ صبح روز چهارشنبه مورخه ۹۶/۰۹/۰۸ در اداره تصفیه امور ورشکستگی تهران به نشانی خیابان سپهبد قرنی مجتمع قضائی شهید بهشتی طبقه هفتم تشکیل می گردد. کلیه بستانکاران و کسانیکه ادعائی دارند و همچنین اشخاصی که با شرکت ورشکسته موصوف مسئولیت تضامنی داشته یا ضامن آن هستند می‌توانند در موعد و محل مذکور حضور بهم رسانند.
ضمناً اخطار می‌شود:
۱) کلیه بستانکاران و کسانی که هرگونه ادعائی از شرکت ورشکسته فوق دارند باید اصل یا تصویر مصدق مدارک خود را ظرف ۲ ماه از تاریخ انتشار این آگهی به اداره تصفیه تسلیم نمایند. مدت ارسال مدارک برای بستانکارانی که در کشورهای بیگانه اقامت دارند سه ماه می‌باشد. ۲) کسانی که به شرکت فوق الذکر بدهی دارند باید ظرف مدت مذکور خود را معرفی و بدهی خود را در وجه اداره تصفیه بپردازند. طبق ماده ۲۴ قانون تصفیه امور ورشکستگی، بدهکاران متخلف از این وظیفه به جریمه نقدی معادل بیست و پنج درصد (۲۵٪) دین محکوم خواهد شد. ضمناً دادگاهها می‌توانند علاوه بر جریمه نقدی، بدهکاران مذکور را به حبس از سه تا شش ماه نیز محکوم نمایند. ۳) کسانی که به هر عنوان اموال شرکت ورشکسته نامبرده را در اختیار دارند مکلفند در ظرف مدت ۲ ماه از انتشار این آگهی اموال را تحت اختیار اداره تصفیه بگذارند و گرنه هر حقی که نسبت به آن مال دارند از آنان سلب خواهد شد مگر اینکه عذر موجهی داشته باشند.
انواری – مستشار قضائی اداره تصفیه امور ورشکستگی تهران – شعبه پنجم
روزنامه مناقصه مزایده ۲۲۷۸ - ۹۶/۰۸/۱۰

نوبت اول
آگهی دعوت بستانکاران با اخطارات لازمه
به عموم بستانکاران شرکت ورشکسته نامدار چوب نارون با شماره ثبت ۱۷۳۱۶۹ که حکم ورشکستگی آن به موجب دادنامه شماره ۹۵۰۹۹۷۲۱۳۰۶۰۱۲۷۲ مورخه ۹۵/۰۹/۲۲ از شعبه ۱۸۲ دادگاه عمومی حقوقی تهران صادر گردیده و تاریخ توقف آن ۸۴/۰۷/۱۸ اعلام گردیده آگهی می‌دهد: اولین جلسه بستانکاران در ساعت ۱۰ صبح روز یکشنبه مورخه ۹۶/۰۹/۰۵ در اداره تصفیه امور ورشکستگی تهران به نشانی خیابان سپهبد قرنی مجتمع قضائی شهید بهشتی طبقه هفتم تشکیل می گردد. کلیه بستانکاران و کسانیکه ادعائی دارند و همچنین اشخاصی که با شرکت ورشکسته موصوف مسئولیت تضامنی داشته یا ضامن آن هستند می‌توانند در موعد و محل مذکور حضور بهم رسانند.
ضمناً اخطار می‌شود:
۱) کلیه بستانکاران و کسانی که هرگونه ادعائی از شرکت ورشکسته فوق دارند باید اصل یا تصویر مصدق مدارک خود را ظرف ۲ ماه از تاریخ انتشار این آگهی به اداره تصفیه تسلیم نمایند. مدت ارسال مدارک برای بستانکارانی که در کشورهای بیگانه اقامت دارند سه ماه می‌باشد. ۲) کسانی که به شرکت فوق الذکر بدهی دارند باید ظرف مدت مذکور خود را معرفی و بدهی خود را در وجه اداره تصفیه بپردازند. طبق ماده ۲۴ قانون تصفیه امور ورشکستگی، بدهکاران متخلف از این وظیفه به جریمه نقدی معادل بیست و پنج درصد (۲۵٪) دین محکوم خواهد شد. ضمناً دادگاهها می‌توانند علاوه بر جریمه نقدی، بدهکاران مذکور را به حبس از سه تا شش ماه نیز محکوم نمایند. ۳) کسانی که به هر عنوان اموال شرکت ورشکسته نامبرده را در اختیار دارند مکلفند در ظرف مدت ۲ ماه از انتشار این آگهی اموال را تحت اختیار اداره تصفیه بگذارند و گرنه هر حقی که نسبت به آن مال دارند از آنان سلب خواهد شد مگر اینکه عذر موجهی داشته باشند.
انواری – مستشار قضائی اداره تصفیه امور ورشکستگی تهران – شعبه پنجم
روزنامه مناقصه مزایده ۲۲۷۸ - ۹۶/۰۸/۱۰

نوبت اول
آگهی دعوت بستانکاران با اخطارات لازمه
به عموم بستانکاران شرکت ورشکسته پاک سوز موتور با شماره ثبت ۱۲۹۴۰۸ که حکم ورشکستگی آن به موجب دادنامه شماره ۹۵۰۹۹۷۰۲۴۲۰۰۱۲۶۷ مورخه ۹۵/۰۸/۲۲ از شعبه ۱۲۳ دادگاه عمومی حقوقی تهران صادر گردیده و تاریخ توقف آن ۹۰/۱۲/۲۹ اعلام گردیده آگهی می‌دهد: اولین جلسه بستانکاران در ساعت ۱۰ صبح روز سه‌شنبه مورخه ۹۶/۰۹/۰۷ در اداره تصفیه امور ورشکستگی تهران به نشانی خیابان سپهبد قرنی مجتمع قضائی شهید بهشتی طبقه هفتم تشکیل می گردد. کلیه بستانکاران و کسانیکه ادعائی دارند و همچنین اشخاصی که با شرکت ورشکسته موصوف مسئولیت تضامنی داشته یا ضامن آن هستند می‌توانند در موعد و محل مذکور حضور بهم رسانند.
ضمناً اخطار می‌شود:
۱) کلیه بستانکاران و کسانی که هرگونه ادعائی از شرکت ورشکسته فوق دارند باید اصل یا تصویر مصدق مدارک خود را ظرف ۲ ماه از تاریخ انتشار این آگهی به اداره تصفیه تسلیم نمایند. مدت ارسال مدارک برای بستانکارانی که در کشورهای بیگانه اقامت دارند سه ماه می‌باشد. ۲) کسانی که به شرکت فوق الذکر بدهی دارند باید ظرف مدت مذکور خود را معرفی و بدهی خود را در وجه اداره تصفیه بپردازند. طبق ماده ۲۴ قانون تصفیه امور ورشکستگی، بدهکاران متخلف از این وظیفه به جریمه نقدی معادل بیست و پنج درصد (۲۵٪) دین محکوم خواهد شد. ضمناً دادگاهها می‌توانند علاوه بر جریمه نقدی، بدهکاران مذکور را به حبس از سه تا شش ماه نیز محکوم نمایند. ۳) کسانی که به هر عنوان اموال شرکت ورشکسته نامبرده را در اختیار دارند مکلفند در ظرف مدت ۲ ماه از انتشار این آگهی اموال را تحت اختیار اداره تصفیه بگذارند و گرنه هر حقی که نسبت به آن مال دارند از آنان سلب خواهد شد مگر اینکه عذر موجهی داشته باشند.
انواری – مستشار قضائی اداره تصفیه امور ورشکستگی تهران – شعبه پنجم
روزنامه مناقصه مزایده ۲۲۷۸ - ۹۶/۰۸/۱۰

نوبت اول
آگهی دعوت بستانکاران با اخطارات لازمه
به عموم بستانکاران شرکت ورشکسته کالابان سامان با شماره ثبت ۲۹۶۷۴۵ که حکم ورشکستگی آن به موجب دادنامه شماره ۹۶۰۹۹۷۰۲۲۸۳۰۰۱۰۶ مورخه ۹۶/۲/۶ از شعبه ۲۳ دادگاه عمومی حقوقی تهران صادر گردیده و تاریخ توقف آن ۹۶/۰۶/۳۱ اعلام گردیده آگهی می‌دهد: اولین جلسه بستانکاران در ساعت ۱۰ صبح روز شنبه مورخه ۹۶/۰۹/۱۸ در اداره تصفیه امورورشکستگی تهران به نشانی خیابان سپهبد قرنی مجتمع قضائی شهید بهشتی طبقه هفتم تشکیل می گردد. کلیه بستانکاران و کسانیکه ادعائی دارند و همچنین اشخاصی که با شرکت ورشکسته موصوف مسئولیت تضامنی داشته یا ضامن آن هستند می‌توانند در موعد و محل مذکور حضور بهم رسانند. ضمناً اخطار می‌شود: ۱) کلیه بستانکاران و کسانی که هرگونه ادعائی از شرکت ورشکسته فوق دارند باید اصل یا تصویر مصدق مدارک خود را ظرف ۲ ماه از تاریخ انتشار این آگهی به اداره تصفیه تسلیم نمایند. مدت ارسال مدارک برای بستانکارانی که در کشورهای بیگانه اقامت دارند سه ماه می‌باشد. ۲) کسانی که به شرکت فوق الذکر بدهی دارند باید ظرف مدت مذکور خود را معرفی و بدهی خود را در وجه اداره تصفیه بپردازند. طبق ماده ۲۴ قانون تصفیه امورورشکستگی، بدهکاران متخلف از این وظیفه به جریمه نقدی معادل بیست و پنج درصد (۲۵٪) دین محکوم خواهد شد. ضمناً دادگاهها می‌توانند علاوه بر جریمه نقدی، بدهکاران مذکور را به حبس از سه تا شش ماه نیز محکوم نمایند. ۳) کسانی که به هر عنوان اموال شرکت ورشکسته نامبرده را در اختیار دارند مکلفند در ظرف مدت ۲ ماه از انتشار این آگهی اموال را تحت اختیار اداره تصفیه بگذارند و گرنه هر حقی که نسبت به آن مال دارند از آنان سلب خواهد شد مگر اینکه عذر موجهی داشته باشند.
انواری – مستشار قضایی اداره تصفیه امور ورشکستگی تهران – شعبه پنجم
روزنامه مناقصه مزایده ۲۲۷۸ - ۹۶/۰۸/۱۰

نوبت اول
آگهی دعوت بستانکاران با اخطارات لازمه
به عموم بستانکاران شرکت ورشکسته بازرگانی خاور نفیس روز با شماره ثبت ۱۵۵۴۵۵ که حکم ورشکستگی آن به موجب دادنامه شماره ۹۴۰۹۹۷۰۲۲۸۹۰۰۴۳۲ مورخه ۹۴/۰۵/۳۱ از شعبه ۲۹ دادگاه عمومی حقوقی تهران صادر گردیده و تاریخ توقف آن ۹۰/۱۲/۲۹ اعلام گردیده آگهی می‌دهد: اولین جلسه بستانکاران در ساعت ۱۰ صبح روز یکشنبه مورخه ۹۶/۰۹/۱۲ در اداره تصفیه امورورشکستگی تهران به نشانی خیابان سپهبد قرنی مجتمع قضائی شهید بهشتی طبقه هفتم تشکیل می گردد. کلیه بستانکاران و کسانیکه ادعائی دارند و همچنین اشخاصی که با شرکت ورشکسته موصوف مسئولیت تضامنی داشته یا ضامن آن هستند می‌توانند در موعد و محل مذکور حضور بهم رسانند. ضمناً اخطار می‌شود: ۱) کلیه بستانکاران و کسانی که هرگونه ادعائی از شرکت ورشکسته فوق دارند باید اصل یا تصویر مصدق مدارک خود را ظرف ۲ ماه از تاریخ انتشار این آگهی به اداره تصفیه تسلیم نمایند. مدت ارسال مدارک برای بستانکارانی که در کشورهای بیگانه اقامت دارند سه ماه می‌باشد. ۲) کسانی که به شرکت فوق الذکر بدهی دارند باید ظرف مدت مذکور خود را معرفی و بدهی خود را در وجه اداره تصفیه بپردازند. طبق ماده ۲۴ قانون تصفیه امور ورشکستگی، بدهکاران متخلف از این وظیفه به جریمه نقدی معادل بیست و پنج درصد (۲۵٪) دین محکوم خواهد شد. ضمناً دادگاهها می‌توانند علاوه بر جریمه نقدی، بدهکاران مذکور را به حبس از سه تا شش ماه نیز محکوم نمایند. ۳) کسانی که به هر عنوان اموال شرکت ورشکسته نامبرده را در اختیار دارند مکلفند در ظرف مدت ۲ ماه از انتشار این آگهی اموال را تحت اختیار اداره تصفیه بگذارند و گرنه هر حقی که نسبت به آن مال دارند از آنان سلب خواهد شد مگر اینکه عذر موجهی داشته باشند.
انواری – مستشار قضائی اداره تصفیه امور ورشکستگی تهران – شعبه پنجم
روزنامه مناقصه مزایده ۲۲۷۸ - ۹۶/۰۸/۱۰

مجتبی قدیری
mojtaba2452@gmail.com

سودای تجارت

رییس کمیسیون برنامه و بودجه مجلس مطرح کرد

شفاف‌سازی و کاهش فرار مالیاتی با نصب صندوق‌های مکانیزه

رییس کمیسیون برنامه و بودجه مجلس شورای اسلامی گفت: نصب صندوق‌های مکانیزه باعث شفاف‌سازی و همچنین کاهش فرار مالیاتی خواهد شد.

غلامرضا تاجگردون در گفت‌وگو با پایگاه اطلاع‌رسانی اتاق اصناف ایران، اظهار کرد: استفاده از صندوق مکانیزه در سیستم گردش پولی کشور در مراکز تجاری و بازار کامل نیست. سازمان امور مالیاتی اقداماتی را در این خصوص انجام داده که کافی نیست و نیاز به پوشش کافی و جامع دارد.

وی تصریح کرد: در حال حاضر چیزی حدود ۲۵ تا ۳۰ درصد فرار مالیاتی را در کشور شاهد هستیم و قطعاً با نصب کامل صندوق‌های مکانیزه شاهد کاهش فرار مالیاتی خواهیم بود. تاجگردون با بیان این‌که مالیات به عنوان یکی از مهم‌ترین منابع درآمدی دولت محسوب می‌شود، گفت: با نصب پوزهای جدید در فروشگاه‌ها و پرداخت به موقع مالیات توسط مؤدیان، گامی در شفافیت درآمدهای مالیاتی کشور برداشته خواهد شد. وی افزود: ایجاد اشتغال در کشور نیاز به سرمایه‌گذاری داخلی و خارجی دارد که این امر مستلزم همکاری دولت و بخش خصوصی است. رییس کمیسیون برنامه و بودجه مجلس شورای اسلامی تصریح کرد: ایجاد بازارهای ثانویه راهکار دیگری برای توسعه اقتصادی و ایجاد فرصت‌های شغلی در کشور است ضمن این‌که کاهش نرخ سود تسهیلات بانکی نیز موجب فراهم شدن بسترهای فرصت‌های سرمایه‌گذاری در کشور می‌شود.

نایب رییس کمیسیون سرمایه‌گذاری اتاق ایران

مرکز خدمات سرمایه‌گذاری و مشاوره راه‌اندازی می‌شود

نایب رییس کمیسیون سرمایه‌گذاری اتاق ایران گفت: به‌زودی شعبه دفتر مرکز خدمات سرمایه‌گذاری و مشاوره در اتاق شیراز راه‌اندازی می‌شود.

به گزارش مناقصه‌مزایده به نقل از پایگاه خبری اتاق ایران، مهدی علیپور عنوان کرد: در دو سال گذشته بحث سرمایه‌گذاری و مشکلات آن به‌صورت تخصصی در اتاق ایران بررسی شد و مشکلات این بخش از طریق شورای گفت‌وگو در کشور دنبال می‌شود.

وی افزود: یکی از مشکلات مهم سرمایه‌گذاری تهیه غیراستاندارد و نامناسب پروپوزال‌های طرح‌های سرمایه‌گذاری است. به‌طوری که بعضاً طرح‌های تهیه‌شده برای فرصت‌های سرمایه‌گذاری مورد وثوق و مناسب خارجی‌ها نیست. بر این اساس یکی از اقدامات ما در کمیسیون سرمایه‌گذاری، استفاده از توان شرکت‌های برتر مشاوره خارجی موفق در حوزه سرمایه‌گذاری بود که در این زمینه مرکز خدمات سرمایه‌گذاری و مشاوره در اتاق شیراز برپا شد. علیپور بیان کرد: مرکز خدمات سرمایه‌گذاری و مشاوره برای تهیه پروپوزال‌های سرمایه‌گذاری در تمام کشور خدمات مشاوره‌ای ارایه می‌دهد و به‌زودی شعبه این مرکز در شیراز راه‌اندازی می‌شود. وی گفت: در مرحله بعد بررسی شیوه معرفی فرصت‌ها به سرمایه‌گذاران داخلی و خارجی در سایر حوزه‌ها در کل کشور را دنبال می‌کنیم. بر این باوریم مناسب‌ترین فرصت سرمایه‌گذاری اگر به‌خوبی معرفی و بازگو نشود، منجر به سرمایه‌گذاری نخواهد شد. لذا فرصت معرفی سرمایه‌گذاری در استان‌ها به‌ویژه استان فارس را با جدیت پیگیری می‌کنیم.

علیپور با بیان این‌که در بحث سرمایه‌گذاری علی‌رغم کمک از شرکت‌های موفق خارجی، موارد به‌صورت بومی مد نظر ماست، تصریح کرد: تعریف ما از سرمایه‌گذاری الزاماً سرمایه‌گذاری خارجی نیست. بلکه فرصت‌های سرمایه‌ای کلان در داخل کشور وجود دارد که این فرصت‌ها باید به سرمایه‌گذاران داخلی معرفی و هدایت شود. رییس کمیسیون سرمایه‌گذاری اتاق شیراز گفت: برخی از استان‌ها بر روی برندسازی شهری کارهای تخصصی خوبی انجام داده‌اند که این مهم برای سایر استان‌ها نیز باید مورد توجه قرار گیرد تا هر شهر با برند مشخص خود معرفی شود. وی خاطرنشان کرد: بسیاری از مردم استان فارس در خارج از کشور از جمله کشورهای حاشیه خلیج‌فارس زندگی می‌کنند که بعضاً علاقه‌مند به سرمایه‌گذاری در فارس هستند. باید این فرصت‌ها را به سمت استان هدایت کرد.

در جلسه کارگروه کمیته ماده ۱۲ انجام شد

حل مشکلات حقوقی معاملات، در گرو اصلاح نقاط ضعف آیین‌نامه‌های اجرایی قانون برگزاری مناقصات

پیشنهاد اصلاح و بازنگری آیین‌نامه بند (هـ) ماده (۲۹) قانون برگزاری مناقصات مصوب ۱۳۸۸ با موضوع خرید خدمات مشاوره و اعتراض به بخشنامه یکپارچه‌سازی خدمات نظارت عالیه و کارگاهی مهندسان مشاور دو موضوعی بود که در نشست کارگروه تخصصی کمیته ماده ۱۲ بررسی شد.

به گزارش مناقصه‌مزایده به نقل از پایگاه خبری اتاق ایران، کارگروه تخصصی کمیته ماده ۱۲ به منظور بررسی مراتب پیشنهاد اصلاح و بازنگری آیین‌نامه بند (هـ) ماده (۲۹) قانون برگزاری مناقصات مصوب ۱۳۸۸ با موضوع خرید خدمات مشاوره و بررسی مراتب اعتراض به بخشنامه یکپارچه‌سازی خدمات نظارت عالیه و کارگاهی مهندسان مشاور با حضور نمایندگان اتاق ایران، اتاق تعاون، مرکز پژوهش‌های مجلس، وزارت راه و شهرسازی، وزارت نفت، وزارت نیرو، سازمان برنامه‌وبودجه، انجمن صادرکنندگان خدمات فنی و مهندسی، انجمن شرکت‌های مهندسی و پیمانکاری نفت، گاز و پتروشیمی، جامعه مهندسان مشاور و انجمن مشاوران مدیریت ایران تشکیل جلسه داد.

شرکت‌های مهندسی مشاور به‌منظور حل بخشی از مشکلات موجود در حوزه کاری خود خواستار بازنگری در آیین‌نامه بند (هـ) ماده (۲۹) قانون برگزاری مناقصات مصوب ۱۳۸۸ هستند. معترضان به این آیین‌نامه تأکید دارند بخش عمده‌ای از مشکلات محیط حقوقی معاملات بخش عمومی از طریق اصلاح نقاط ضعف آیین‌نامه‌های اجرایی قانون برگزاری مناقصات قابل حل است.

در این نشست محسن عامری، مدیر بررسی و تنظیم پیشنهادات کمیته ماده ۱۲ با نگاه به ماده (۲۹) قانون برگزاری مناقصات، گفت: طبق این ماده در برخی از موارد، برگزاری مناقصه الزامی نیست؛ نظیر خرید خدمات مشاوره اعم از مهندسی مشاور و مشاوره فنی بازرگانی مشتمل بر مطالعه، طراحی و یا مدیریت بر طرح و اجرا و نظارت و یا هر نوع خدمات مشاوره‌ای و کارشناسی که دستگاه‌های اجرایی می‌توانند بدون انجام تشریفات مناقصه، معامله مورد نظر را انجام دهند. اما آیین‌نامه اجرایی بند (هـ) ماده (۲۹) برای تعیین ضوابط، موازین و معیارهای خرید خدمات مشاوره به صورت کیفی، به شیوه‌ای تدوین شده است که اغلب بعد کیفیت را تضعیف کرده و منجر به انتخاب ارزان‌ترین پیشنهاد قیمت بابت خدمات مشاوره می‌شود که با روح قانون و منظور قانون‌گذار در تعارض است.

سازمان برنامه‌وبودجه بعد از گذشتن چند سال از تدوین و ابلاغ آیین‌نامه خرید خدمات مشاوره مصوب ۸۸، از جامعه مهندسان مشاور ایران درخواست کرد تا نظرات خود را نسبت به آیین‌نامه اعلام کند و این کار از سوی جامعه صورت گرفت. بعد از آن، جامعه خود تصمیم به تهیه یک پیش‌نویس در خصوص خرید خدمات مشاوره گرفت و آن را به سازمان برنامه‌وبودجه ارایه داد. در ادامه سازمان برنامه مجدداً با ارسال پیشنهادهای اصلاحی از جامعه نظرخواهی کرد و باز هم نظرات جامعه به سازمان ارسال شد، هر چند تاکنون در هیچ یک از این مراحل پاسخی از سوی سازمان دریافت نشده است.

در این رابطه مهرداد اشتری، نماینده جامعه مهندسان مشاور ایران ضمن اشاره به مهم‌ترین ایرادات آیین‌نامه مذکور از جمله روشن نبودن روش‌های ارجاع کار و دامنه قیمت‌ها، تصریح کرد: جامعه پیش‌نویس تهیه شده خود در سال ۹۴ را به‌روزرسانی کرده و می‌تواند ارایه کند.

وی در خصوص دستورالعمل یکپارچه‌سازی حق نظارت کارگاهی و نظارت عالیه نیز اظهار کرد: نشست‌هایی با نماینده سازمان برنامه‌وبودجه برای اصلاح بخشنامه جدید سازمان در حال برگزاری است و جامعه مهندسان مشاور نظرات خود را به سازمان برنامه‌وبودجه ارایه می‌کند.

شهرام حلاج، پژوهشگر مرکز پژوهش‌های مجلس نیز خاطرنشان کرد: مرکز پژوهش‌ها پیش‌نویس تهیه شده توسط جامعه مهندسان مشاور را طی جلسات متعددی بررسی و اعلام کرده که متن تهیه شده یک سند قابل قبول است.

علی آنی، معاون مدیر کل ضوابط فنی و مهندسی وزارت نفت، تشریح کرد: ذی‌نفعان این آیین‌نامه از جمله جامعه مهندسان مشاور و دستگاه‌های اجرایی تاکنون در خصوص نحوه اجرای این آیین‌نامه نظرات خود را به وزارت نفت منعکس نکرده و مکاتبات خود را با سازمان برنامه انجام داده‌اند.

محمود صحرانورد، نماینده وزارت راه و شهرسازی و مشاور وزیر معتقد است مشکلات رفتاری در دستگاه‌های اجرایی به نوع تفسیر آنها از مواد قوانین، آیین‌نامه‌ها و بخشنامه‌ها برمی‌گردد و این امری اجتناب‌ناپذیر است.

وی ادامه‌داد: نگرانی اصلی این است که پروژه‌ها نباید اسیر قیمت شوند وگرنه مشاورانی انتخاب خواهند شد که شاید صلاحیت لازم را ندارند. مشاوران در جایی احراز صلاحیت می‌شوند و توانمندی آنها مشخص می‌گردد؛ برای همین اگر دستگاه‌های اجرایی خود دوباره وارد این فرایند شوند، آن مقدمات بی‌معنا و یا مزاحم خواهند بود. همچنین آیین‌نامه‌ها بی‌عیب نیستند و هر چیزی قابلیت اصلاح و یا بهبود را دارد و تنها چیزی که باید در نظر گرفته شود، این است که پیشنهادات با قابلیت اجرایی ارایه گردد.

نوروز آقاجانی، رییس گروه تحلیل عملکرد و حسابرسی وزارت نیرو نیز تأکید کرد: این مشکلات ناشی از عدم نقدینگی بخش خصوصی و دستگاه‌های اجرایی است که رفتارها را تحت تأثیر قرار می‌دهد. دستگاه‌های اجرایی از تغییرات پی‌درپی دستورالعمل‌ها و بخشنامه‌ها ناراضی هستند، بنابراین لازم است برای اصلاح یک بخشنامه و آیین‌نامه فرصت داده شود تا ایرادات و مشکلات آن مشخص شود.

محمود اولیایی، رییس هیأت مدیره انجمن مشاوران مدیریت ایران، عمده مشکلی که در ارتباط با آیین‌نامه خرید خدمات مشاوره وجود دارد را نگاه پیمانکاری دولت و زیرمجموعه‌های آن به مشاوران، دانست و افزود: پیمانکاری دارای الزاماتی است که در مورد مهندسان مشاور و مشاوران مدیریت معنا پیدا نمی‌کند. اگر مشاوران به درستی انتخاب شوند منابع کشور اتلاف نخواهد شد ولی در مناقصه با کم‌ترین قیمت این اتفاق خواهد افتاد. همچنین اگر مشاوری اخلاق حرفه‌ای را رعایت نکرد، می‌توان به بدترین شکل با او برخورد کرد، اما اگر دستگاه اجرایی مشاور را به درستی انتخاب نکند، طبق آیین‌نامه‌های موجود پاسخگو نخواهد بود.

اولیایی همچنین از این‌که چرا تاکنون از انجمن مشاوران مدیریت ایران در خصوص تدوین یا بازنگری آیین‌نامه خرید خدمات مشاوره، از سوی سازمان برنامه‌وبودجه کشور نظرسنجی نشده است، انتقاد کرد.

نسرین ابوالحسنی، معاون دفتر نظام فنی و اجرایی سازمان برنامه‌وبودجه ضمن اشاره به سابقه اصلاح آیین‌نامه خرید خدمات مشاوره در سال‌های ۹۲ و ۹۳ و همچنین با بیان این مطلب که سازمان برنامه‌وبودجه در بازنگری‌های آیین‌نامه‌ها و بخشنامه‌ها ذی‌نفع نیست و تنها باید منافع بخش خصوصی و دستگاه‌های اجرایی را تأمین کند، تصریح کرد: پیش‌نویس تهیه شده توسط جامعه مهندسان مشاور منافع هر دو طرف را تأمین نمی‌کند و در مواردی با نظر دستگاه‌های اجرایی و دیگر فعالان بخش خصوصی تعارضاتی دارد، اما سازمان از نظرات بخش خصوصی و دستگاه‌های اجرایی استفاده می‌کند.

وی همچنین از آغاز روند اصلاح آیین‌نامه خرید خدمات مشاور و همچنین بخشنامه یکپارچه‌سازی حق‌الزحمه نظارت کارگاهی و عالیه خبر داد و از کلیه فعالان بخش خصوصی از جمله جامعه مهندسان مشاور و انجمن مشاوران مدیریت و دستگاه‌های اجرایی خواست که نظرات خود را مطرح کنند.

در پایان مقرر شد فعالان بخش خصوصی از جمله جامعه مهندسان مشاور و انجمن مشاوران مدیریت، نظرات خود در مورد آیین‌نامه خرید خدمات مشاوره را به‌روزرسانی و به سازمان برنامه‌وبودجه ارسال کنند. همچنین سازمان برنامه‌وبودجه طی استعلام رسمی از فعالان بخش خصوصی و دستگاه‌های اجرایی مرتبط، در راستای اصلاح آیین‌نامه خرید خدمات مشاوره و بخشنامه یکپارچه‌سازی حق‌الزحمه نظارت کارگاهی و عالیه نظرخواهی کند.

عضو هیأت نمایندگان اتاق تهران

فضای عمومی کشاورزی کشور برای فعالیت استارت آپ‌ها انگیزه بخش نیست

از آنجایی که اصولاً در کشاورزی امروز ایران، بازده واقعی مثبت پیدا نمی‌شود، با توجه به نحوه تولید، نحوه ارایه به بازار و تعاملات بعدی که اتفاق می‌افتد، خیلی فضایی برای ورود صاحبان اندیشه ایجاد نمی‌کند. به علاوه این که اصولا استارت‌آپ‌ها در تمام دنیا بیش‌تر در حوزه خدمات حضور دارند. چرا که به کارگیری اینترنت و شبکه‌های اجتماعی و ظرفیت‌های ارتباطی ارزان‌قیمت، می‌توانند ارزش‌افزا باشند و خدمات ویژه‌ای را با همان امکاناتی که در بازار وجود داشته، با قیمت بهتر و ارزش‌آفرینی بیش‌تر ارایه دهند.

کشاورزی ایران سنتی و معیشتی است و خریدهای تضمینی هم به اندازه کافی شور و شوق ورود بخش خصوصی و استارت‌آپ‌ها را به این حوزه از بین می‌برد. حسن فروزان‌فرد، عضو هیأت نمایندگان اتاق تهران در گفت‌وگو با سایت خبری اتاق بازرگانی تهران، دلایل عدم حضور استارت‌آپ‌ها در کشاورزی ایران را تحلیل کرد. وی می‌گوید: کشاورزی ایران که عمده محصولات اصلی آن در قالب صددرصد دولتی رخ می‌دهد، مانند خریدهای تضمینی سازماندهی شده و کشاورزی که فاصله زیادی با حداقل‌های استاندارد حرفه‌ای این کسب‌و کار در دنیا دارد، زمینه‌های بهره‌گیری از این فرصت‌های جدید را از بین می‌برد. یعنی شکل و چارچوب کشاورزی ایران است برای صاحبان ایده‌ها چندان جذاب نیست. آنچه در ذیل می‌خوانید ماحصل این گفت‌وگو است.

استارت‌آپ‌ها می‌توانند در کشاورزی ایران حضور پیدا کنند؟

برای پرداختن به این مسأله، ابتدا باید مفهومی از استارت‌آپ‌ها بیان شود. استارت‌آپ‌ها ابتدا باید رشد کنند و شکل بگیرند و بعد مورد حمایت قرار بگیرند. به همین دلیل هم ارزنده هستند. استارت‌آپ‌ها با بنگاه‌های زودبازده که از ابتدا با وام و امکانات شروع به کار می‌کنند، فرق دارند. به همین دلیل هم است که از ده‌تای آنها، بالاخره دو مورد موفق می‌شوند؛ به این دلیل که با ایده شروع می‌کنند. گروهی یک ایده را می‌پرورانند و به حداقل‌هایی دست پیدا می‌کنند. تفاوت استارت‌آپ‌ها با دیگر کسب‌وکارها این است که فارغ از این که از تکنولوژی جدید استفاده می‌کنند یا خیر، به دونکته مهم توجه دارند. آنها برنامه‌هایی برای کسب و کار جدید طراحی می‌کنند که از طریق آن بتوانند نوآوری را در ارایه خدمات که حتی قبلاً هم انجام می‌شده، ارایه دهند. آنها در تلاشند تا در دوره محدود دو- ۳ ساله‌ای که کار را شروع می‌کنند، چارچوب تکرارپذیر و مقیاس‌پذیر برای کسب‌و کارهایشان پیدا کنند. اگر با این زاویه به ماجرا نگاه کنیم، برای به وجود آمدن استارت‌آپ‌ها، امکاناتی خاصی وجود ندارد، به جز ایده و اندیشه‌های افرادی که در آن حوزه فعالیت می‌کنند. بعد از این که این استارت‌آپ‌ها شکل گرفتند و یکی دو سال فعالیت کردند و توانستند طرحی از کسب‌و کار به علاوه مفهوم تکرارپذیری و مقیاس‌پذیری را سازماندهی کنند، خودشان را به صاحبان کسب‌و کار و صاحبان سرمایه و سرمایه‌گذاران پرخطر معرفی می‌کنند. یا این که تحت پوشش شتاب‌دهنده‌هایی قرار می‌گیرند که با حداکثر ۱۰ تا ۱۵ درصد سهم‌گیری از شرکت و سهام آن، ظرفیت‌هایی در اختیارشان قرار می‌دهد.

بنابراین از همان ابتدا نگاه ما به استارت‌آپ‌ها با نگاه ما به بنگاه‌های زودبازده و کوچک و تازه تأسیس تفاوت دارد. استارت‌آپ‌ها قاعدتاً با مفهوم نوآوری شکل می‌گیرند. یعنی اگر در این زمینه در کشاورزی ضعیف هستیم، در واقع انگیزه و زمینه‌های نوآوری در کشاورزی کم بوده است.

کشاورزی ایران بیش‌تر معیشتی است. این می‌تواند دلیلی بر عدم حضور استارت‌آپ‌ها باشد؟

بله. به همین دلیل هم در حوزه‌های دیگر فضای ایجاد استارت‌آپ‌ها بیش‌تر از حوزه کشاورزی است. در واقع در حوزه‌های دیگر هم کسی کمک نکرده که استارت‌آپ‌ها به وجود آیند. بلکه ظرفیتی وجود داشته و آنها وارد کار شده‌اند. اینترنت ایجاد شده و امکانات زیادی را فراهم کرده است، استارت‌آپ‌ها ورود پیدا کرده و سازوکار جدیدی را ایجاد کرده‌اند. کشاورزی ایران که عمده محصولات اصلی آن در قالب صددرصد دولتی رخ می‌دهد، مانند خریدهای تضمینی سازماندهی شده و کشاورزی که فاصله زیادی با حداقل‌های استاندارد حرفه‌ای این کسب‌و کار در دنیا دارد، زمینه‌های بهره‌گیری از این فرصت‌های جدید را از بین می‌برد. به این ترتیب شکل و چارچوب کشاورزی ایران است برای صاحبان ایده‌ها چندان جذاب نبوده است. سودآوری ناچیز، فضاهای دولتی و موضوعات قیمت‌گذاری شده و شبکه‌های خیلی قدیمی و کم‌بهره و نافرمی که در زمینه عمومی کشاورزی ایران فعالیت می‌کند و همچنین غیراقتصادی بود آن، اندازه‌های کوچک و معیشتی کشاورزی، زمینه‌های حضور این افراد را کم‌تر فراهم کرده است.

چه اقداماتی می‌توان برای حضور استارت‌آپ‌ها در حوزه کشاورزی انجام داد؟

از نظر من، اگر هم قرار باشد در کوتاه‌مدت اتفاقاتی بیفتد، می‌توانند در حوزه‌هایی مانند مدیریت آب باشد. در حال حاضر تکنولوژی‌ها و ابزارهای جدیدی آمده و زمینه‌هایی برای کشاورزی به وجود آورده که با توجه به بحران‌های موجود می‌تواند منفعت‌آفرین باشد. بنابراین در این حوزه‌ها به گمان من امکان ورود استارت‌آپ‌ها وجود دارد. اما در حوزه‌های دیگر از آنجایی که اصولاً کشاورزی امروز در ایران بازده واقعی مثبت درش پیدا نمی‌شود، با توجه به نحوه تولید، نحوه ارایه به بازار و تعاملات بعدی که اتفاق می‌افتد، خیلی فضایی برای ورود صاحبان اندیشه ایجاد نمی‌کند. به علاوه این که اصولاً استارت‌آپ‌ها در تمام دنیا بیش‌تر در حوزه خدمات حضور دارند.

ریزبین

در صدور خدمات فنی مهندسی

ترکیه رقیب اصلی ایران در مناقصات بین‌المللی است

مدیر کل دفتر توسعه صادرات خدمات و محصولات دانش‌بنیان سازمان توسعه تجارت ایران به حضور پرقدرت خارجی‌ها به ویژه ترک‌ها در بازار صادرات خدمات فنی و مهندسی کشورهای هدف صادراتی ایران اشاره کرد و گفت: ترکیه رقیب اصلی ایران در مناقصات است و قیمت‌های پیشنهادی‌شان به قیمت شرکت‌های ایرانی نیز نزدیک است، اما مشکلات بانکی و ضمانتنامه ندارند.

محمود اسکندری در گفت‌وگو با ایرنا با اشاره به لابی‌های مختلف سیاسی ترک‌ها در زمان حضور در مناقصات، اظهار کرد: این لابی‌ها که معمولاً با حضور مقام‌های عالی‌رتبه سیاسی کشورشان نیز همراه است، موفقیت خوبی برای این شرکت‌ها به دنبال داشته است؛ این در حالی است که گاهی اوقات اختلافات موجود در قوانین متعدد کشورمان فضا را برای حضور و کار شرکت‌های ایرانی در خارج تنگ می‌کند. وی افزود: شرکت‌های ایرانی در ۶ ماه نخست امسال موفق به انعقاد ۴۶۵ میلیون دلار قرارداد برای صادرات خدمات فنی و مهندسی در خارج کشور شده‌اند که در هم‌سنجی با پارسال بیش از هزار درصد رشد نشان می‌دهد. اسکندری درباره رشد گفت: سال گذشته قرارداد بزرگی با تاجیکستانی‌ها به ارزش تقریبی یک میلیارد و ۶۰۰ میلیون دلار منعقد، اما پس از مدتی به برخی دلایل لغو شد؛ اگر این قرارداد پابرجا می‌ماند رقم صادراتی کشور در این حوزه به حدود دو میلیارد دلار بالغ می‌شد که چنین رشدی را شاهد نبودیم. به گفته این مقام مسؤول، مجموع عایدی کشور از صادرات خدمات فنی و مهندسی در سال ۹۵ نزدیک به ۴۶۰ میلیون دلار بوده است. وی با اشاره به قراردادهای امسال، خاطرنشان کرد: عمده این قراردادها با کشورهای نیجریه، عراق، ازبکستان، تانزانیا، تاجیکستان، سریلانکا، پاکستان، سوریه، بولیوی و افغانستان بوده که تانزانیا و بولیوی بازارهای جدید ایران در این عرصه به شمار می‌روند.

مدیر کل دفتر توسعه صادرات خدمات و محصولات دانش‌بنیان سازمان توسعه تجارت ایران با اشاره به مشکلات فراروی صادرکنندگان خدمات فنی و مهندسی، تصریح کرد: عدم پذیرش ضمانتنامه‌های بانک‌های ایرانی از سوی طرف‌های خارجی متأثر از مسأله تحریم‌ها، کماکان یکی از مهم‌ترین مشکلات این حوزه به شمار می‌رود. وی ادامه‌داد: به این منظور راهکارهای مختلفی پیشنهاد شده که بانک مرکزی ایران نیز در حال کار کردن روی آنهاست، از جمله آنها انجام سپرده‌گذاری در کشورهای هدف صادراتی است تا بتوانیم از محل سپرده‌هایمان ضمانتنامه اخذ کنیم.

اسکندری گفت: اکنون ضمانتنامه بانک‌های ایرانی از سوی کشورهایی نظیر عراق، افغانستان، سوریه، امارات متحده عربی و عمان پذیرفته می‌شود، اما در سایر بازارها به ویژه آسیای میانه و کشورهای آفریقایی که وابستگی بیش‌تری به آمریکایی‌ها دارند، پذیرفته نمی‌شود.

وی گفت: شرکت‌های ایرانی در برخی از کشورهای هدف از جمله عراق، کماکان با مشکل محقق نشدن درآمدهایشان مواجه هستند و به این منظور مصوبه‌ای در هیأت وزیران برای مهلت‌دهی به این شرکت‌ها برای امهال بازپرداخت تسهیلات دریافتی‌شان در جریان است؛ حدود ۳۵ شرکت صادرات خدمات فنی و مهندسی فقط در کشور عراق با این مشکل مواجه هستند. این مقام مسؤول وزارت صنعت تصریح کرد: دست‌کم ۳۵ میلیارد دلار برای صادرات خدمات فنی و مهندسی کشور پتانسیل وجود دارد اما مستلزم این است که همه دستگاه‌های متولی تابع قوانین حمایتی باشند و بسته‌ها و مشوق‌های حمایت از صادرات را به‌طور کامل اجرایی کنند. وی با اشاره به پوشش مناسب ریسک‌ها از سوی صندوق ضمانت صادرات، گفت: مشکل این است که این صندوق بابت حضور شرکت‌های صادرکننده خدمات فنی و مهندسی در کشورهای هدف که کشورهایی با ریسک بالا هستند، ارقام بالاتری مطالبه می‌کند و انتظار می‌رود شرکت‌های حاضر در این کشورها «ویژه» دیده شوند.

معاون وزیر راه و شهرسازی

فرایند انجام مناقصات و تکمیل مستندات باید به صورت متمرکز انجام شود

مدیرعامل سازمان بنادر و دریانوردی، از اجرای پروژه آزادسازی خدمات دریایی خبر داد. به گزارش مناقصه‌مزایده به نقل از سازمان بنادر و دریانوردی، محمد راستاد از پیاده‌سازی سامانه جامع دریایی در آینده‌ای نزدیک خبر داد و گفت: این پروژه یکی از طرح‌های بسیار مهم سازمان بنادر قلمداد می‌شود که در صورت اجرا و پیاده‌سازی درست، می‌تواند در فرایند دریایی کشور مؤثر باشد.

وی در ادامه از دو معاونت امور دریایی و مهندسی و امور زیربنایی و این سازمان خواست تا در خصوص عملیاتی‌سازی و اجرای اصولی این سامانه، اهتمام جدی داشته باشند.

راستاد با اشاره به پروژه آزادسازی خدمات دریایی به عنوان یکی دیگر از طرح‌های سازمانی، نشست هماهنگی مدیران ارشد سازمان را برای رفع مسایل و مشکلات و انتقال تجربیات موفق مؤثر دانست.

مدیرعامل سازمان بنادر و دریانوردی، با اشاره به بروز تحولات مهم در صنعت بندری و دریایی افزود: توجه مدیران به تحولات جدید و آخرین تغییرات در صنعت دریایی و دریانوردی دنیا، می‌تواند در جهت ارتقای آگاهی و دانش مدیران سازمان مهم و مؤثر باشد.

وی در ادامه با تأکید بر سازماندهی امور قراردادهای سازمان بنادر اظهار کرد: فرایند انجام مناقصات و تکمیل مستندات در سازمان باید به صورت متمرکز و براساس فرایند مشخصی انجام شود.

به گفته معاون وزیر راه و شهرسازی، علاوه بر سند راهبردی بخش دریایی کشور به عنوان یکی از الزامات سازمان بین‌المللی دریانوردی (IMO)، سند راهبردی سازمان بنادر نیز باید به عنوان سند بالادستی، توسط مرکز بررسی‌ها و مطالعات راهبردی این سازمان در دست پیگیری جدی قرار گیرد.

نوبت اول

آگهی دعوت بستانکاران با اخطارات لازمه

به عموم بستانکاران شرکت ورشکسته ابن بطوطه پارس با شماره ثبت ۲۸۳۸۲۸ که حکم ورشکستگی آن به موجب دادنامه شماره ۹۵۰۹۹۷۰۰۰۵۰۰۲۱۸ مورخه ۹۵/۰۲/۲۶ از شعبه ۱۱۰ دادگاه عمومی حقوقی تهران صادر گردیده و تاریخ توقف آن ۹۲/۰۸/۱۳ اعلام گردیده آگهی می‌دهد: اولین جلسه بستانکاران در ساعت ۱۰ صبح روز شنبه مورخه ۹۶/۰۹/۱۱ در اداره تصفیه امور ورشکستگی تهران به نشانی خیابان سپهبد قرنی مجتمع قضائی شهید بهشتی طبقه هفتم تشکیل می‌گردد. کلیه بستانکاران و کسانیکه ادعائی دارند و همچنین اشخاصی که با شرکت ورشکسته موصوف مسئولیت تضامنی داشته یا ضامن آن هستند می‌توانند در موعد و محل مذکور حضور بهم رسانند.

ضمناً اخطار می‌شود: ۱) کلیه بستانکاران و کسانی که هرگونه ادعائی از شرکت ورشکسته فوق دارند باید اصل یا تصویر مصدق مدارک خود را ظرف ۲ ماه از تاریخ انتشار این آگهی به اداره تصفیه تسلیم نمایند. مدت ارسال مدارک برای بستانکارانی که در کشورهای بیگانه اقامت دارند سه ماه می‌باشد ۲) کسانی که به شرکت فوق‌الذکر بدهی دارند باید ظرف مدت مذکور خود را معرفی و بدهی خود را در وجه اداره تصفیه بپردازند. طبق ماده ۲۴ قانون تصفیه امور ورشکستگی، بدهکاران متخلف از این وظیفه به جریمه نقدی معادل بیست و پنج درصد (۲۵٪) دین محکوم خواهد شد. ضمناً دادگاهها می‌توانند علاوه بر جریمه نقدی، بدهکاران مذکور را به حبس از سه تا شش ماه نیز محکوم نمایند. ۳) کسانی که به هر عنوان اموال شرکت ورشکسته نامبرده را در اختیار دارند مکلفند در ظرف مدت ۲ ماه از انتشار این آگهی اموال را تحت اختیار اداره تصفیه بگذارند و گرنه هر حقی که نسبت به آن مال دارند از آنان سلب خواهد شد مگر اینکه عذر موجهی داشته باشند.

انواری - مستشار قضائی اداره تصفیه امور ورشکستگی تهران - شعبه پنجم

روزنامه مناقصه مزایده ۲۲۷۸ - ۹۶/۰۸/۱۰

نوبت دوم

یک مرحله‌ای

آگهی تجدید مناقصه عمومی

شماره ۱-۹۶/۱۲

شرکت مدیریت تولید برق نکا در نظر دارد اجرای فعالیت‌های نگهداری، تعمیرات جاری، میاندوره‌ای واحدهای بخار، سیکل ترکیبی، توربین انبساطی، تاسیسات عمومی و ۷۵ هزار ساعته واحد بخار سیکل ترکیبی نیروگاه شهید سلیمی نکا را طبق شرایط و فنی پیوست اسناد مناقصه از طریق برگزاری مناقصه عمومی یک مرحله‌ای به پیمانکار واجد شرایط واگذار نماید.

کلیه شرکت‌های واجد شرایط در صورت تمایل می‌توانند جهت خرید اسناد مناقصه از تاریخ درج آگهی نوبت دوم لغایت ۷ روز کاری با معرفی‌نامه کتبی و واریز مبلغ ۳۰۰,۰۰۰ ریال به حساب سیبا شماره ۰۱۰۵۶۹۲۷۱۶۰۰۸ شرکت نزد بانک ملی ایران شعبه نیروگاه کد ۹۶۹۴ به نشانی نکا- نیروگاه شهید سلیمی- اداره تدارکات مراجعه نمایند. جهت مشاهده آگهی و خلاصه اسناد به سایت‌های www.nekapowerplant.ir و www.tavanir.org.ir مراجعه و یا برای موارد بازرگانی با شماره تلفن ۰۱۱۳۴۶۲۲۴۶۵ خانم حیدری و برای کسب اطلاعات فنی با شماره تلفن ۳۴۶۲۲۰۲۵-۰۱۱ آقای مهندس حق‌شناس تماس حاصل فرمایند.

اداره روابط عمومی

روزنامه مناقصه مزایده ۲۲۷۸ - ۹۶/۰۸/۱۰

آگهی مزایده عمومی

شهرداری مریوان در نظر دارد با استناد بند ۱ مصوبه شماره ۱۲ مورخه ۹۶/۸/۱ شورای اسلامی شهر و صورتجلسه شماره ۱۶۱۱۰ مورخه ۹۶/۸/۱ کمیسیون معاملات پارکینگ عمومی واقع در قلعه ایمام را به مدت یکسال با قیمت پایه اجاره سالیانه ۱,۳۵۰,۰۰۰,۰۰۰ ریال (یکصد و سی و پنج میلیون تومان) به متقاضیان واجد شرایط واگذار نماید. لذا از کلیه متقاضیان واجد شرایط دعوت بعمل می‌آید که از تاریخ نشر آگهی (۹۶/۸/۱۰ لغایت ۹۶/۸/۲۴) حداکثر ظرف مدت ۱۲/دوازده روز کاری به واحد امور قراردادهای شهرداری مراجعه و نسبت به دریافت اسناد آگهی مزایده اقدام نمایند. لازم به ذکر بوده که هزینه چاپ آگهی بر عهده برنده مزایده می‌باشد و این شهرداری در رد یا قبول هر کدام از پیشنهادها مختار می‌باشد.

روابط عمومی شهرداری مریوان

روزنامه مناقصه مزایده ۲۲۷۸ - ۹۶/۰۸/۱۰

ناصر بهزادفر
nasser_b1963@yahoo.com

مجموعه گیاهان دارویی

روبوستا؛ قهوه همیشه سبز!

گروه محیط زیست – درخت قهوه، درختی همیشه سبز به نام Coffea است. گیاه کافا (Coffea) از گونه گیاهان گلدار از خانواده روناسیان (Rubiaceae) است که در نواحی گرمسیری رشد می کند. بلندی آن بین ۳ تا ۱۰ متر است و ۳ تا ۵ سال پس از کاشته شدن محصول می دهد.

قهوه روبوستا در همه مناطق اعم از مناطق مرتفع و مناطق پست می تواند رشد کند. روبوستا دارای بوته و بدنه سخت و اسیدیته کمی می باشد. قهوه روبوستا به‌طور وسیع در ویتنام، برزیل و اندونزی رشد می کند.

خواص درمانی

قهوه از نظر طب قدیم ایران سرد و خشک است و چون جز دسته آلکالوییدها می باشد بنابراین باید در مصرف آن احتیاط کرده و فقط آن را به عنوان دارو مصرف کردن کسانی که به آن معتاد هستند باید سعی در ترک آن داشته باشند.

- قهوه محرک است و هضم را آسان می کند.
- تب‌بر است مخصوصاً تب‌های نوبه‌ای را برطرف می کند.
- به بدن نیروی کاذب می‌دهد.
- سردرد را برطرف می کند.
- مسمومیت‌های ناشی از مصرف الکل زیاد را درمان می کند.
- برای برطرف کردن یرقان مفید است.
- ادرارآور است.
- در درمان سرفه‌ای که با بلغم همراه باشد مؤثر است.
- دردهای عصبی را درمان می کند.
- در درمان سیاه سرفه مفید است.
- ضدعفونی کننده است.
- گرد قهوه برای سوختگی‌ها مفید است.
- قهوه ضد افسردگی است.
- مقاومت ورزشکاران را زیاد می کند.
- برونش‌ها را باز می کند برای مبتلایان به بیماری آسم مفید است.
- برای برطرف کردن تب یونجه مفید است.
- از کرم خوردگی دندان جلوگیری می کند.

۸ موزه عجیب غریب هند

هند کشور متنوعی است نه فقط از نظر مردم و پوشش گیاهی و جانوری؛ بلکه در هر چیزی که فکرش را بکنید. اگر سفری به جای‌جای این کشور پهناور داشته باشید، می توانید جالب‌ترین، منحصربه‌فردترین و جذاب‌ترین موزه‌ها را پیدا کنید. به گزارش الی‌گشت، وقتی به شهر جدیدی پا می گذارید، معمولاً به ندرت پیش می آید که قصد بازدید از موزه‌ها را داشته باشید اما اگر قبلاً درباره آن موزه اطلاعاتی به دست آورده باشید و به جالب بودن آن پی برده باشید، مطمئناً می خواهید از این موزه‌ها دیدن کنید! می خواهیم ۸ موزه منحصربه‌فرد هند را معرفی کنیم که بدون شک دیدن از آنها برایتان جالب خواهد بود..

موزه ریل ملی (National Rail Museum)

این موزه مخصوص کسانی است که به سفر با قطار علاقه زیادی دارند! موزه در محله «چاناکیاپوری» در دهلی جدید قرار دارد و اولین بار در فوریه ۱۹۷۷ به روی علاقه‌مندان باز شد. این موزه نمایشگاه‌هایی داخل و بیرون موزه دارد و از سه‌شنبه تا یکشنبه از ساعت ۹:۳۰ صبح تا ۵:۳۰ بعدازظهر باز است. نمایشگاه‌های اصلی موزه شامل موتور آتش موریس، مونوریل دولتی پاتیالا، ملکه پری، سالن شاهزاده ولز، لوکوموتیو الکتریکی سر ویلسون، سالن ماهاراجای میسور، سالن ماهاراجای ایندور، بتی ترامواو، لوکوموتیو الکتریکی سر موجر، اتوبوس ریلی کالکا شیلما و... است.

موزه هوانوری دریایی (Naval Aviation Museum)

این موزه در «بوگمالو» در ۶ کیلومتری «واسکودوگاما»ی گوا قرار دارد. نمایشگاه‌های این محل هم در داخل موزه و هم در خارج موزه برگزار می‌شود. این موزه در سال ۱۹۹۸ افتتاح شد و نمایشگاه‌های خارجی آن شامل هواگرد برگه آلیزه و... هستند.

گالری‌های داخل موزه بخش‌های مختلفی دارد که یکی از آنها شامل بمب نیروی دریایی هند، اژدر، سنسورها و توپخانه‌هاست.

موزه جادوگری و جادوی سیاه مایونگ (Mayong)

«مایونگ» روستایی در ایالت آسام است که در کنار وردخانه براهماپوترا قرار دارد و دور و بر آن را تپه‌ها احاطه کرده‌اند شاید برای همین است که به این روستا سرزمین جادوی سیاه می گویند! روستا در فاصله ۴۰ کیلومتری شهر گواتی قرار دارد و به عنوان پایتخت جادوی سیاه و جادوگری هند شناخته می‌شود. تاریخچه این روستا و این که چطور جادوی سیاه وارد این محله شده، چندان مشخص نیست اما شایعاتی درباره اتفاق‌های عجیب و غریبی که در آن رخ داده، وجود دارد. اتفاقاتی مثل مردانی که در هوا ناپدید می‌شدند، مردمی که به حیوان تبدیل می‌شدند، جانورانی رام نشدنی که به‌طور جادویی رام می‌شدند. یادگاری‌های جادوی سیاه در این موزه نگهداری می‌شود و مطمئناً بازدید از آن می‌تواند برای کسانی که علاقه‌مند به مسایل جادویی و ماورایی هستند، جالب باشد.

موزه بادبادک، ناحیه پالدی (Paldi)

این موزه در موزه سانکار کاندرا (Sanskar Kendra) در ناحیه پالدی احمدآباد قرار دارد. بانی تأسیس این موزه شخصی به اسم بانوشاه است که یک سری از بادبادک‌های عجیب و غریب را از مجموعه بادبادک‌هایی که تا به حال جمع‌آوری کرده بود را در این موزه به نمایش گذاشت و موزه را تأسیس کرد. این موزه به شهرداری احمدآباد اهدا شد و در مقابل شهرداری هم در سال ۱۹۸۵ این مکان را برای این موزه در نظر گرفت. از آن زمان تا به حال بادبادک‌های عجیب و غریب زیادی به مجموعه‌های قبلی اضافه شده که یکی از آنها ۶ متر طول و حدود ۵ متر عرض دارد. البته در این موزه فقط بادبادک پیدا نمی‌شود و در آن می‌توانید تعدادی از زیباترین نقاشی‌های مینیاتوری را هم ببینید.

موزه زیردریایی به اسم آی‌ان‌اس کرشورا (INS Kurusura)

این موزه خیلی منحصربه‌فرد است و شاید تا به حال نمونه‌اش را در هیچ جای دیگری ندیده باشید. این زیردریایی در واقع یک زیردریایی کلاس کلواری متعلق به نیروی دریایی هند بود که حدود ۳۱ سال مورد استفاده قرار گرفت و در جنگ هند–پاکستان ۱۹۷۱ هم به کار رفته بود. این زیردریایی در سال ۲۰۰۱ از رده خارج شد و بعد از آن در موزه ساحل راماکیشنا شهر ویساکاپاتنام به نمایش در آمد. اگر علاقه‌مند به تماشای این زیردریایی تاریخی هستید، می‌توانید در همه روزهای هفته به جز دوشنبه از ساعت دو بعدازظهر تا ۹ شب به این موزه بروید. این زیردریایی بیش از ۹۱ متر طول و ۸ متر عرض دارد و بر روی یک سکوی بتونی قرار گفته تا ثابت بماند. وقتی در داخل این موزه هستید می‌توانید از نزدیک شکل ظاهری زیردریایی را تماشا کنید و با سازوکار کار آن آشنا شوید.

موزه مغز انسان (Human Brain Museum)

مؤسسه بهداشت روان و اعصاب شهر بانگالور یک موزه عجیب و غریب دارد؛ موزه‌ای به سام موزه مغز انسان! که احتمالاً بازدید از آن برایتان خیلی هیجان‌انگیز است. این موزه در سال ۱۹۹۵ تأسیس شد تا از طریق آن بتوانند درباره عصب شناسی تحقیقات بیش‌تری کنند. البته فقط روزهای شنبه از ساعت ۱۰ صبح تا ۳ بعدازظهر اجازه بازدید از این موزه را دارید و در روزهای دیگر بازدید عمومی ندارد. البته این محدودیت زمانی برای بازدید از موزه، طبیعی است چون اینجا بیش‌تر از این که یک موزه باشد، یک مرکز تحقیقاتی به حساب می‌آید. در این موزه داخل مغز انسان را می‌بینید و با عصب شناسی، روانشناسی، جراحی مغز و اعصاب و... تا حدودی آشنا می‌شوید.

موزه هندی (Indian Museum)

موزه هندی بزرگ‌ترین و قدیمی‌ترین موزه هند است و در سال ۱۸۱۴ در کلکته هند تأسیس شد. در این موزه می‌توانید مجموعه‌های نادری مثل نقاشی‌های مغولی، مومیایی، فسیل، اسکلت، ابزارهای باستانی، زره و زیورآلات را ببینید. این موزه که زیر نظر وزارت فرهنگ دولت هند کار می کند در روزهای دوشنبه بسته و در روزهای دیگر هفته از ساعت ۱۰ صبح تا ۵ بعدازظهر باز است.

موزه باستان‌شناسی

این موزه در واقع یکی از شهرهای تمدن دره سند (Indus) است که قدمتش به ۳۷۰ سال قبل از میلاد برمی گردد و واقعاً جذاب است. این شهر که در منطقه احمدآباد قرار دارد در سال ۱۹۵۴ کشف شد و عملیات بیرون آوردن آن از خاک تا سال ۱۹۶۰ طول کشید.

خبر

تهیه اطلس جامع خورشیدی کشور

در این مطلب به معرفی اطلس جامع GIS انرژی خورشیدی ایران می‌پردازیم و محاسبات انرژی تابش خورشید جهت تدوین اطلس بر اساس مدل تابش‌سنجی NRI (Niroo Research Institute) را در نظر می گیریم.

به گزارش سیناپرس، در این راستا مجموعاً تعداد ۵۹۵ بانک اطلاعاتی در دو حوزه انرژی خورشید و پارامترهای مهم آب و هوایی ایران در بازه‌های زمانی ماهیانه، فصلی و سالانه تهیه شده است. در بخش انرژی خورشیدی در ۲۱۷ ایستگاه سینوپتیک سازمان هواشناسی کشور و براساس داده‌های اندازه‌گیری‌شده مورد نیاز، محاسبات انرژی خورشیدی انجام شده و در ۸۱ نقطه مکمل، میانیابی اطلاعات صورت پذیرفته و در بخش آب و هوایی نیز از اطلاعات اندازه‌گیری‌شده در ایستگاه‌های یادشده و میانیابی داده‌ها در نقاط مکمل بهره‌برداری شده است. در مجموع، ۵۹۵ نقشه در محیط نرم‌افزار ArcGIS شامل پارامترهای زیر تهیه شده است:

- انرژی تابش خورشید بر سطح زمین (تابش مستقیم عمودی، تابش مستقیم، تابش پراکنده، تابش کل بر سطح افقی در شرایط آسمان صاف (بدون ابر) و واقعی، نسبت انرژی تابش پراکنده به کل)
- انرژی دریافتی و تولیدی توسط سیستم‌های خورشیدی (شامل انرژی خورشیدی دریافتی توسط صفحات تخت در زوایای مختلف، انرژی تولیدی از یک نوع آبگرمکن خورشیدی، انرژی ورودی و تولیدی یک نوع پانل فتوولتاییک در وضعیت‌های متفاوت، انرژی دریافتی و تولیدی یک نمونه از گردآورهای سهموی خطی و نقطه‌ای با حالات مختلف ردیابی)
- پارامترهای هواشناسی (ساعات آفتابی، دماهای متوسط، بیشینه و کمینه، رطوبت نسبی، سرعت باد در ارتفاع ۱۰ متری زمین و بارش)

اطلس جامع انرژی خورشیدی ایران براساس مدل تابشی NRI و بر مبنای بانک اطلاعاتی ۲۱۷ ایستگاه سینوپتیک سازمان هواشناسی و ۸۱ نقطه مکمل (میانیابی شده) تهیه شده است. این اطلس در بازه‌های زمانی ماهیانه، فصلی و سالیانه تهیه شده و دارای ۴۷۶ لایه اطلاعاتی مربوط به پارامترهای انرژی خورشیدی و ۱۱۹ لایه اطلاعاتی در خصوص پارامترهای آب و هوایی مهم در محیط GIS است. اطلس انرژی خورشیدی ایران دارای کاربردهای متعددی در حوزه‌های صنعت برق (امکان‌سنجی احداث نیروگاه‌های خورشیدی و تولید پراکنده)، ساختمان (تخمین بار حرارتی و برودتی و امکان‌سنجی تأمین آبگرم خورشیدی)، هواشناسی و سایر بخش‌های مرتبط است.

مدیر کل منابع طبیعی استان سمنان

درختان جنگل ابر آسیب جدی ندیدند

مدیر کل منابع طبیعی و آبخیزداری سمنان از مهار آتش در جنگل ابر شاهرود خبر داد و گفت: خوشبختانه در این آتش‌سوزی درختان آسیب جدی ندیدند.

علینقی حیدریان که برای بررسی ابعاد آتش‌سوزی و خسارت وارده به جنگل ابر شاهرود وارد منطقه حادثه دیده شده است، در گفت‌وگو با مهر، ضمن بیان این که آتش‌سوزی ایجاد شده در یک کیلومتری روستای شیرین آباد، با تلاش نیروهای اداری و مردمی دو استان سمنان و گلستان مهار شد، ابراز داشت: وسعت این آتش‌سوزی ۸ هکتار گزارش شد که خوشبختانه درختان منطقه آسیب چندانی ندیدند و سالم هستند. وی با بیان این که تیم‌های منابع طبیعی دو استان مشغول لکه‌گیری هستند، افزود: حریق در پایین دست جنگل ابر و یک کیلومتری روستای شیرین آباد رخ داده که از نظر حوزه استحفاظی منابع طبیعی در استان سمنان و از نظر مرز جغرافیایی در استان گلستان قرار دارد. مدیر کل منابع طبیعی استان سمنان با بیان این که جنگل ابر با وسعت ۳۵ هزار هکتار قطعاً از نظر پوشش گیاهی برای دو استان حایز اهمیت است، ابراز داشت: به علت وجود برگ‌های خشک و وزش باد، حریقی که پیش‌تر مهار شده بود مجدداً شعله‌ور شد و شدت گرفت که خوشبختانه این حریق هم به‌طور کامل مهار شد.

آلودگی در ۲۱۰۰ شهر جهان فراتر از حد مجاز است

نتایج یک بررسی بین‌المللی نشان می‌دهد سطح آلودگی در ۲۱۰۰ شهر جهان از استانداردهای توصیه شده فراتر است و همین امر موجب تشدید تغییرات آب و هوایی می‌شود. به گزارش ایسنا، تغییرات اقلیمی بر سلامت مردم سراسر جهان تأثیر گذاشته و در صورتی که تغییرات کافی در این خصوص اعمال نشود اوضاع وخیم‌تر خواهد شد. در گزارش جدید که در نشریه پزشکی «لنست» به چاپ رسیده آمده است: تشدید این تأثیر بر اساس این حقیقت است که در بیش از ۲۱۰۰ شهر در سراسر جهان سطح ذرات معلق موجود در اتمسفر فراتر از میزان توصیه شده است. طبق اعلام سازمان جهانی بهداشت (WHO) تنها در انگلیس سطح آلودگی در ۴۴ شهر بیش از حد مجاز است. از سال ۱۹۹۰ قرار گرفتن در معرض ذرات معلق کم‌تر از ۲,۵ میکرون افزایش ۱۱ درصدی داشته که روند کُند گذر از مصرف سوخت‌های فسیلی در بروز این وضعیت نقش داشته است. به گفته کارشناسان، تغییرات اقلیمی تهدید اصلی سلامت بشر در قرن ۲۱ به حساب می‌آید و نیاز فوری به بررسی جدی آن وجود دارد. در این گزارش تازه منتشر شده بر پیامدهای اقتصادی، آب و هوایی و بهداشتی ناشی از این تغییرات جوی تأکید شده که باید مورد توجه قرار گیرند.

کیفیت پایین هوا

آلودگی هوا یکی از دلایل اصلی مرگ و میر زودهنگام در سراسر جهان است. بیش از ۸۰۳ هزار مرگ در ۲۱ کشور آسیایی در سال ۲۰۱۵ به آلودگی ناشی از به‌کارگیری سوخت‌های فسیلی در خانه‌ها و وسایل حمل و نقل نسبت داده شده است. کارشناسان از دولت‌ها درخواست کرده‌اند تا حذف استفاده از سوخت‌های فسیلی را در اولویت قرار دهند، زیرا ضرر این سوخت‌ها برای سلامت انسان و محیط زیست از مدت‌ها قبل مورد تأیید قرار گرفته است.

افزایش نرخ ابتلا به بیماری‌ها

موارد ابتلا به تب دانگی از سال ۱۹۹۰ هر دهه دو برابر شده است. همچنین تعداد بیش‌تری از افراد به دلیل تغییرات اقلیمی دچار این بیماری می‌شوند که روند افزایشی ابتلا به آن ادامه دارد.

تغییر در سطح دمای جهان به‌خصوص دمای هوای بالاتر باعث شده تعداد کشورهایی را که پشه‌های حامل ویروس تب دانگی در آنها وجود دارد، افزایش پیدا کند. سازمان جهانی بهداشت برآورد کرده که هر سال در سطح جهان ۳۹۰ میلیون مورد ابتلا به تب دانگی گزارش می‌شود و مرگ و میر ناشی از تب دانگی در سراسر جهان به خصوص مناطق آسیا–پاسفیک، آمریکای لاتین و کاراییب افزایش یافته است.

موج گرما: افزایش خطر مرگ و میر و کاهش توان کار کردن

زمین خیلی سریع‌تر از اقیانوس‌ها در حال گرم شدن است. همچنین امروز افراد با موارد بیش‌تری از هجوم موج گرما روبه‌رو می‌شوند. علاوه بر این، با افزایش طول عمر جمعیت جهان، تعداد افرادی که در برابر فشار گرما آسیب‌پذیر می‌شوند بالا رفته است. در طول بازه زمانی ۲۰۰۰ تا ۲۰۱۶، تعداد افراد میانسالی که در معرض موج گرما قرار گرفته‌اند تقریباً ۱۲۵ میلیون نفر افزایش و توانایی افراد برای کار کردن به ویژه کارهای یدی حدود ۵,۳ درصد کاهش یافته که این امر به بروز خسارت‌های اقتصادی برای کشورها منجر شده است. در این بررسی تأکید شده توجه کردن به موضوع تغییرات اقلیمی فواید و منافعی را برای سلامت عموم مردم به همراه دارد اما کشورها در رفع این مشکل کُند عمل می کنند. همچنین اگرچه تعداد فزاینده‌ای از کشورها برنامه‌ها و استراتژی‌هایی را برای کاهش تأثیر تغییرات اقلیمی به‌کار گرفته‌اند اما اکثریت آنها از کشورهای ثروتمند هستند. در ادامه این گزارش کارشناسان تأکید کرده‌اند: تغییرات اقلیمی می‌تواند بیش از یک میلیارد نفر را مجبور کند که خانه‌های خود را رها کرده و فرار کنند.

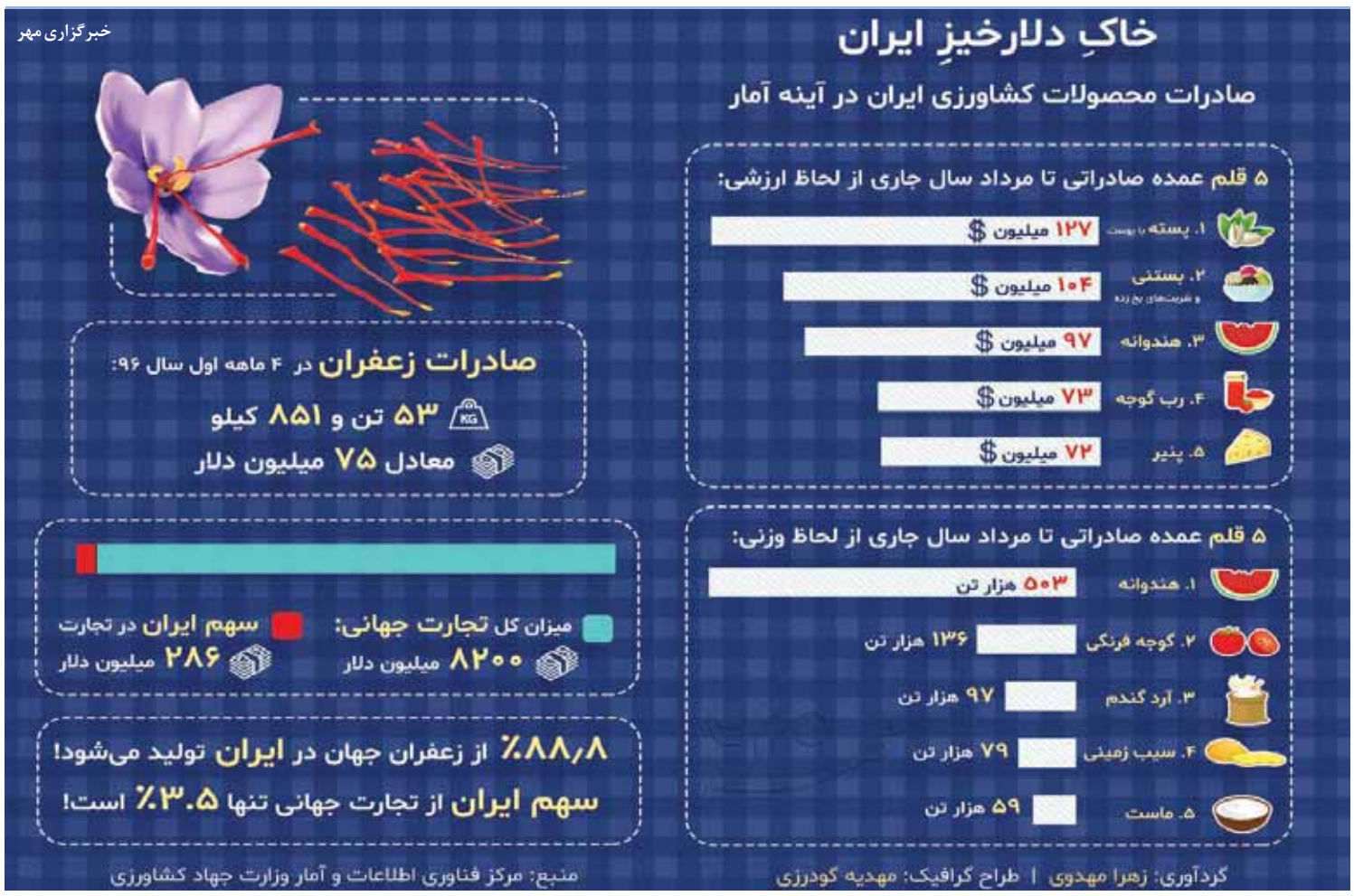

سمیه مهدوی
mahdavis23@yahoo.com

Wednesday ■ 1.Nov.2017 ■ Vol.13 ■ No.2278
چهارشنبه ۱۰ آبان ۱۳۹۶ ■ ۱۲ صفر ۱۴۳۹ ■ سال سیزدهم ■ شماره ۲۲۷۸
۲ روزنامه در یک روزنامه ۱۲ صفحه روزنامه چاپی(صبح) و ۸۰صفحه روزنامه الکترونیک (عصر)

منهای نفت

حمایت وزارت نیرو از شرکت‌های دانش‌بنیان

قائم مقام وزیر نیرو با اشـاره بـه تعهد داوطلبانه ایـران بـرای کاهـش گازهـای گلخانـه‌ای گفت: انرژی‌های تجدیدپذیر در این زمینه می‌تواند نقش مؤثـری ایفا کنـد و با تحقیق و پژوهـش می‌توانیم قیمت تمام شـده را کاهش دهیم. به گزارش ایسنا، محمودی در دومین کنفرانس بین‌المللی انرژی‌های تجدیدپذیر با تأکیـد بر این که عرضه تجدیدپذیرها منحصر به جغرافیای کشـور نیست، افزود: در طول دوران‌های تاریخی، بشر همواره با گونه‌هایی از انرژی سر و کار داشته اسـت و مسأله تأمین غذا و آب برای او بسیار مهم بوده اسـت. وی ادامه‌داد: این امر باعث شد بشر به سمت توسـعه حرکت کند، ولی در ادامه این مسـیر به دلیل عدم مراعـات جنبه‌های علمی محیط زیسـت را با چالش‌هایی مواجه کرده اسـت. قائم مقام وزیر نیرو همچنین از آمادگی این وزارتخانه برای حمایت از شرکت‌های دانش‌بنیان خبر داد.

معرفی مراکز برتر مولدهای تأمین برق اضطراری در چهارمحال و بختیاری

مجیدفرهزاد، مدیرعامل این شـرکت، با ارسال نامه‌ای به مدیـر کل پدافند غیرعامل اسـتانداری، مراکز برتر را در زمینه آماده به کاری مولدهای تأمین برق اضطراری، معرفی کرد. به گزارش مناقصه‌مزایده به نقل از روابط‌عمومی شـرکت توزیـع نیروی برق اسـتان چهارمحال و بختیـاری، وی در این نامه از زحمات مدیران مراکزی کـه در حفظ و نگهداری از مولدهای تأمین برق اضطراری با رعایت کلیه موارد ایمنـی و فنی و آماده به کاری، اقـدام مؤثر نموده‌اند تقدیر و تشـکر کرد. گفتنی اسـت رزمایش کنترل آماده به کاری ژنراتورهـای تأمین برق اضطراری در مراکز حساس و مهم در سـطح استان توسط اکیپ ویـژه این شـرکت انجام شـد و وضعیـت آمادگی بهره‌برداری از مولدهای اضطـراری این مراکز مورد ارزیابی و بررسی قرار گرفت.

فراخوان مسابقه نقاشی با موضوع «آب=زندگی» ویژه کودکان و نوجوانان

مدیر روابط‌عمومی و آموزش همگانی شـرکت آب و فاضلاب شـهری مازندران از برگزاری مسابقه نقاشـی با موضوع «آب =زندگی» ویـژه کودکان و نوجوانان خبر داد.

به گـزارش مناقصه‌مزایـده به نقل از شـرکت آبفاشـهری مازنـدران، بهمن آذرمنش ضمن اعلام خبر بالا، افزود: این مسابقه با هدف گسترش فرهنگ صحیح مصرف آب بین آحاد جامعه و نیز استفاده از توانایی هنری کودکان و نوجوانان در ارایه شیوه‌های نوین صرفه‌جویی در مصرف انرژی به ویژه آب برگزار می‌شود.

وی، با بیـان این که ایـن مسـابقه در دو بخش کـودک و نوجـوان با موضوعـات جداگانـه برگزار می‌شـود، افزود: محورهای این مسـابقه در بخش کودک شامل:

۱-چگونه ممکن است آب آلوده شود؟
۲آب از کجا و چگونه به دست می‌آید؟
۳-آب آلوده چه ضرری دارد؟
۴-چگونه می‌توان آب را نگهداری کرد؟
۵-چه کار کنیم تا آب هدر نرود؟

و در بخش نوجوان:

۱-در انجام چه مشاغلی به آب نیاز است؟
۲-برای این که آب‌ها آلوده نشوند، چه باید کرد؟
۳-بـا چه روشـی از هـدر رفـت آب جلوگیری می‌کنید؟

آذرمنش، زمان تحویل آثار به دبیرخانه این مسابقه را تا ۹۶/۸/۳۰ عنوان و تصریح کـرد: علاقه‌مندان به حضور در این مسابقه می‌توانند اصل نقاشی به همراه فرم شناسنامه تکمیل شـده در بسته‌بندی تخت و بدون تاخوردگی و یا قاب به همراه نشانی کامل پستی و شـماره تماس به دفتر روابط‌عمومی شرکت آب و فاضلاب شـهری مازندران واقع در ساری، بلوار خزر جنب کوچه میوه چین، کد پستی ۱۹۳۱۸-۴۸۱۶۸ ارسـال نماینـد. مدیـر روابط‌عمومی آبفاشـهری مازندران اظهارداشت: ارسـال نقاشی‌های گروهی، کپی‌برداری شده از آثار دیگران و یا راه‌یافته به سایر مسـابقات، غیرقابل قبول است و از مرحله داوری باز می‌ماند. وی با بیان این که نقاشی‌های برگزیده برای مسابقات کشوری به شرکت مهندسی آب و فاضلاب کشور ارسال می‌شـود، گفت: به نفرات برتر جوایزی نیز اهدا می‌شود.

مدیرعامل شرکت خطوط لوله مخابرات نفت منطقه تهران در گفت‌وگوی اختصاصی با «مناقصه مزایده» خبر داد

پروژه ۱۲ میلیارد تومانی تعویض پوشش خطوط لوله نفت روی خط مناقصه

سمیه مهدوی – حسـن باقریان، مدیرعامل شرکت خطوط لوله و مخابرات نفت منطقه تهران در حاشـیه بازدید از غرفـه روزنامه «مناقصه مزایده» در خصوص نقش این شرکت در فرایند سوآپ که پس از مدت زمانی نزدیک به ۷ سـال دوباره کلید فعالیتش زده شده اسـت با خبرنگار ما گفت‌وگو کرد و در ادامه از دو مناقصـه ۱۲ میلیارد تومانی که قرار اسـت ظرف دو ماهه آینده برگزار شـود، خبر داد.

باقریـان در خصوص بازگشـایی خـط لوله نکا- سـاری - ری بیان کرد: با از سرگیری سوآپ از مردادماه امسـال ۴ محموله انتقال داده‌ایم اما هنوز کار روی غلتک نیفتاده است. پیش از این که سوآپ تعطیل شود، روزانه انتقال ۱۲۰ هزار بشکه نفت خام انجام می‌شـد. حال که بـه تازگی این جریان درحال احیا شدن است کمی زمان می‌برد تا به سرعتِ زمان ۷ سال گذشته برسد.

در همان ۴ محموله‌ای که انتقال داده‌ایم، یک میلیون و ۲۰۰ هزار بشـکه نفت خام از آسـیای میانـه (ترکمنسـتان) وارد کرده‌ایـم و از طریق منطقه به پالایشگاه تهران و تبریز تحویل داده‌ایم.

وی در پاسخ به سؤال خبرنگار مناقصه‌مزایده که پرسید صنعت نفت طی این ۷ سال توقف چه میزان متضرر شـده است، بیان کرد: هم در زمینه نگهداری از تأسیسات و هم سرمایه‌ای که در این مدت معطل مانده بود و همچنین نیروهای انسانی که همگی بلاتکلیف بودند و بهره‌برداری مناسبی صورت نمی‌گرفت متحمل ضرر شدیم و علاوه بر آن پولی که باید برای حق ترانزیت می‌گرفتیم نیز دریافت نمی‌شـد. در مجموع این موارد ضررهای انباشته‌شـده‌ای بود که در این مدت و با تعطیلی سوآپ روی هم تلنبار شده بود.

باقریـان در ادامـه گفت: وقتی سـوآپ انجام می‌شـود، نفت خام کم‌تری را از جنوب به تهران انتقال می‌دهیم و برای این که خط جنوب ما فعال باشـد، حدود ۱۴ تلمبه‌خانه تأسیسات باید فعال باشـند تا بتوانیم نفت خـام را از جنوب به تهران انتقـال دهیم. این درحالی اسـت که برای انتقال نفت خام از شـمال به تهران ۴ تلمبه‌خانه کفایت می‌کند و این امر می‌تواند در ذخیره‌سازی انرژی تأثیرگذار باشـد. به گفته وی در تعطیلی ۷ ساله سوآپ، کشـور از رقم هنگفتی از درآمدها محروم شد.

باقریان با اشـاره به شـرایط سخت شرکت در زمان تحریم‌ها بیان کرد: پیش از شـروع برجام در بحث پیگرانی هوشـمند خطوط لوله شـرکت‌ها و پیمانـکاران خارجـی این امر را بـرای ما انجام می‌دادند، با شـروع تحریم‌ها این امر متوقف شد؛ بنابراین تا چند سال نتوانستیم پیگرانی هوشمند را برای خطوط انجـام دهیم؛ تا این که به سـراغ شـرکت‌هایی رفتیم که تحریم را دور زدند و پس از چندسـال وقفه کار را در دسـت گرفتند، اما در حال حاضر با دگرگونی شـرایط این شـرکت‌ها هسـتند که خواهان همکاری با مـا در خصوص انجام پیگرانی هوشـمند هستند. این امر توانست گشـایش بزرگی برای ما ایجاد کنـد. این کار در خطوطی که چندین سـال است در حال فعالیت هستند و نیاز به پیگرانی دارند، انجام می‌شود.

عکس: مناقصه مزایده

موانع زیادی از سـر راه شرکت در زمینه تهیه امکانات و تجهیزات برداشـته شـده است، البته گفتنی اسـت صدرصد شـرایط مانند گذشته نشـده اما وضعیـت مطلوب‌تـر از دوره تحریم‌ها می‌باشد.

باقریان با اشـاره به وضعیت خوردگی خطوط لوله توضیح‌داد: در حـال حاضر پیگرانی در ۴ فاز انجام می‌شـود. به دلیل اهمیتی که شرکت برای ایمنی خطوط و لوله‌ها در مناطق همجوار به‌ویژه در کلان‌شهر تهران قائل است، ما حتی خطوطی را که طی ۳-۴ سال اخیر در سرویس قرار گرفتند را نیز در برنامه پیگرانی هوشمند قرار دادیم. خط ری - قوچک و ری- کن سـال ۹۱ به بهره‌برداری رسیدند، ولی سال گذشته این دو خط را پیگرانی هوشـمند کردیم. همچنین خـط ری- مهرآباد سـال ۹۰ در سرویس قرار گرفت که طی دو هفته آینده پیگرانی هوشمند خواهد شد.

بـه گفته این مدیـر نفتی هر کیلومتـر از این خطوط به‌طور متوسـط ۱۴۰۰ یـورو برای انجام پیگرانی هوشـمند هزینه نیاز دارد. طی دو سال آخر حدود ۱۰۰۰ کیلومتـر از خطوط در منطقه تهران پیگرانی هوشمند شده‌اند، تا اگر خوردگی وجود داشته باشد، رفع شود.

باقریان در پاسـخ به سـؤال دیگری مبنی بر این که چه میزان از تجهیزات بازار داخلی استفاده می‌شـود، گفت: درحـال حاضـر از برند خارجی اسـتفاده می‌شـود و تجهیزات مورد نیاز در این بخش بومی‌سـازی نشـده اسـت؛ با ایـن وجود شرکت‌هایی درصدد هسـتند تا در مرحله اول با خریداری پیگ‌ها و به‌دنبـال آن دانش فنی مورد نیاز نیـز به داخل کشـور انتقال داده شـود تا در نهایت این تجهیزات نیز بومی‌سازی شوند.

وی با اشاره به این که قراردادهای که در شرکت منعقد می‌شود براساس مناقصه واگذار می‌شود، تصریح کرد: محوریت واگذاری پروژه‌ها بر مبنای مناقصه اسـت و اگر در شـرایطی خاص لازم شد ترک تشریفات نیز صورت خواهد پذیرفت.

در حـال حاضـر دو مناقصـه بـزرگ ۳۶ کیلومتری (۱۰ اینچ و ۱۶ اینچ) تعویض پوشـش خطوط را داریم که ایـن دو مناقصه به ارزش ۱۲ میلیارد تومان طی چنـد ماه آینده برگزار خواهد شد.

وی افزود: پروژه لوله ۱۶ اینچ تقریباً کارهایش تمام شـده اسـت و مناقصه آن ظرف یکی دوماه آینده برگزار می‌شود، اما خط لوله ۱۰ اینچ هنوز به زمان نیاز دارد تا به مرحله مناقصه برسد و مناقصه این دو پروژه در کمیسـیون مناقصات ستاد انجام می‌شود، اما مجری آن منطقه تهران خواهد بود.

در شرکت نفت مناطق مرکزی صورت گرفت

تولید بیش از ۸۰ میلیارد مترمکعب گاز و ۶۷ میلیون بشکه نفت

شـرکت نفت مناطق مرکزی ایران در سال گذشـته با تولید بیش از ۸۰ میلیـارد مترمکعب گاز و ۶۷ میلیون بشـکه نفـت معادل ۱۰۱ درصد تولید تکلیفـی از میدان‌های نفتی و گازی تحت پوشـش خود برداشت کرد. به گزارش مناقصه‌مزایده به نقل از روابط‌عمومی شرکت نفـت مناطق مرکزی ایران، علیرضا ترنج‌زرد، مدیر تولید شـرکت نفت مناطـق مرکزی ایران با اعلام این خبـر در رابطه با وضعیت تولید نفت در این شـرکت اظهارداشـت: هم‌اکنون ظرفیت تولیـد روزانه نفت به بیش از ۲۲۰ هزار بشـکه رسـیده اسـت که با توجه به سوابق گذشته در دوران قبل از تحریم‌ها حداکثر ۱۶۰ هزار بشـکه در روز بود و از روند رو به رشدی برخوردار اسـت. همچنین از ابتدای امسال تاکنون بالغ بر ۳۴ میلیارد مترمکعب گاز و ۳۳ میلیون بشکه نفت در این شرکت تولید شده است. وی در رابطه با اهمیت برداشت از میدان‌های مشترک نفتی خاطرنشـان کرد: با توجه به حساسـیت تولید در میدان‌های مشترک، تولید نفت خام از ۵۳ هزار بشـکه در روز در سـال ۹۴ به ۷۰ هزار بشکه در روز در سـال ۹۵ افزایـش یافت. ترنـج‌زرد درباره انجـام توپکرانی هوشمند خط لوله ۴۲ اینچ انتقال گاز از پالایشگاه دالان به شرکت ملی مناطق نفتخیز جنوب گفـت: توپکرانی خط لوله ۴۲ اینچ انتقال گاز از پالایشگاه فراشـبند جهت تزریق در میدان‌های شـرکت ملی مناطق نفتخیز جنـوب، به دلیل طولانی بودن مسـیر از ابتـدای بهره‌برداری تاکنون میسر نشده و موجب نگرانی و ریسک بالای تولید به دلیل عدم پایش وضعیت خط طی ۲۰ سال گذشته بود. با اجرای این پروژه نصب ایستگاه دریافت و ارسـال توپک در کیلومتر ۱۳۷ تعیین شده در میانه خـط انجام گرفت و در زمان تعمیرات اساسـی اتصال بین خط اصلی و ایسـتگاه برقرار و برای اولین بار خط توپکرانی شـد. ترنج زرد از تزریق یک میلیارد و ۵۰۰ میلیون مترمکعب گاز در میدان شـوریجه در سال ۱۳۹۵ خبر داد و اظهارداشـت: با انجام تدابیـر لازم و بهره‌برداری از دو حلقه چاه جدید، میزان تزریق در میدان شوریجه از یک میلیارد و ۱۲۷ میلیون مترمکعب در سـال ۹۴ به بیش از یـک میلیارد و ۵۰۰ میلیون مترمکعب در سـال ۹۵ افزایش داشته اسـت. مدیر تولید شرکت نفت مناطق مرکزی ایران درباره دیگر فعالیت‌های صورت گرفته طی سـال گذشـته تصریح کرد: با اجرای یک طرح ضربتی مرکز تفکیک‌دانان در دی ماه ۹۵ به منظور افزایش ظرفیت تولید از این میدان به میزان ۵ هزار و ۵۰۰ بشکه در روز راه‌اندازی شـد. همچنین تعداد ۵ حلقه چاه نفتی جدید در سال گذشـته با موفقیت راه‌اندازی که موجب افزایش تولید نفت خام به میزان ۷ هزار بشکه در روز شد. وی اظهارداشت: راه‌اندازی مرکز تفکیک خیرگـو در دی‌ماه ۹۵ که امکان افزایش ظرفیت تفکیک به میزان ۹ هزار بشکه مایعات در روز و بهبود کیفیت خوراک پالایشگاه را فراهم آورده از دیگر اقدامات صورت گرفته در سـال گذشـته است. ترنج زرد از انجام ۲۸۱ هزار نفر/ساعت کار تعمیراتی طی سـال جاری خبر داد و افـزود: به منظور اطمینان از تأمین ظرفیت بدون وقفه تولید در اوج مصرف زمسـتانی و با انجام تمهیدات لازم به منظور توازن تولید تکلیفی، تأمین کالای یدکی مورد نیاز و هماهنگی پیمانکاران اجرایی، تعمیرات اساسـی بالغ بر ۲۸۱ هزار نفر/ساعت کار تعمیراتی مطابق برنامه در بیش از ۱۰ منطقه عملیاتی به‌طور همزمان و در موعد معین با موفقیت انجام پذیرفت.

قائم مقام وزیر نیرو خبر داد

ساخت بزرگ‌ترین نیروگاه برقابی سریلانکا توسط یک شرکت ایرانی

قائم مقـام وزیر نیرو در امـور بین‌الملل در دیدار بـا نمایندگان رسـانه‌های لبنانی گفت: ایران آمادگـی دارد تا برق مورد نیـاز لبنان را تأمیـن کند. به گـزارش مناقصه‌مزایده به نقل از وزارت نیـرو، علیرضا دائمـی، قائم مقام وزیر نیرو در امور بین‌الملل و پشـتیبانی صنایع آب و برق در دیدار با نمایندگان رسـانه‌های لبنانی که برای بازدید و آشـنایی با تکنولوژی صنایع آب و بـرق ایران به کشـورمان سـفر کرده‌اند، در سـاختمان سـتادی وزارت نیرو با بیان این مطلـب که در سـاخت تجهیـزات نیروگاهی، ترانسـفورماتورها و پسـت‌های برق در داخل کشور به خودکفایی رسـیده‌ایم و هم‌اینک در حال نصب کابل‌هایی در زیردریای خلیج‌فارس و دریای عمان برای تأمین برق کشور پادشاهی عمان هستیم، افزود: با توجه به این که هم اینک با بسیاری از کشـورهای منطقه از جمله عراق و سـوریه مـراودات برقی داریم، ایـن آمادگی وجود دارد تا در صورت تمایل، در صنعت برق و نیروگاهی لبنان فعال شود.

وی با بیان این که بزرگ‌ترین نیروگاه برقابی تاجیکستان توسـط شرکت‌های ایرانی احداث شده است، افزود: در زمان حاضر نیز بزرگ‌ترین نیروگاه برقابی سـریلانکا را توسط یک شرکت ایرانی در دست سـاخت داریم. دائمی با اشاره به این که جمهـوری اسـلامی در زمان حاضر مشغول احداث و بازسازی تعدادی از واحدهای نیروگاهی سـوریه اسـت تا بتواند برق مناطق آسیب‌زده سـوریه را تأمین کند، اظهارداشت: بـا توجه به این کـه برای احـداث نیروگاه‌های حرارتی با کشورهای اروپایی همکاری داریم و متخصصان و مهندسان ایرانی از دانش فنی روز جهانی برخوردار هسـتند، این واحدها توانایی دارند تا ۲۸۰۰ مگاوات برق تولید کنند.

وی با بیـان این کـه هم اینـک واحدهای بزرگ نیروگاه‌های برقابی در جنوب کشـور بر روی رودخانه کارون احـداث و به بهره‌برداری رسیده‌اند، افزود: حدود ۵ هزار مگاوات ظرفیت نصب شـده نیـروگاه برقابی بـر روی رودخانه کارون داریـم. قائـم مقـام وزیر نیـرو در امور بین‌الملل و پشتیبانی صنایع آب و برق با تأکید بر این که جمهوری اسلامی ایران جزو ۱۰ کشور برتر سازنده نیروگاه‌های گازی در جهان است، افزود: این ظرفیت بسیار قوی می‌تواند در روابط اقتصادی بین ایران و لبنان تأثیرگذار باشد.

وی در خصـوص سـاخت نیروگاه‌هـای تجدیدپذیر در کشـور با بیان ایـن مطلب که قرار اسـت در ۵ سـال آینده ۵ هزار مگاوات از برق کشـور از طریق انرژی‌هـای تجدیدپذیر به‌خصوص انرژی خورشـیدی و بـادی تأمین شـود، گفت: تـا پایان سـال جـاری ظرفیت نصب شـده نیروگاه‌های تجدیدپذیر کشور به ۱۰۰۰ مگاوات می‌رسـد و این در حالی اسـت که پنل‌های خورشیدی و واحدهای بادی تا دو مگاوات در داخل کشور تولید می‌شود.

وی با اشـاره بـه این که ایـران می‌تواند در بخـش آب و فاضلاب نیـز با لبنـان همکاری داشـته باشـد، افزود: یکی از برنامه‌های جدی وزارت نیرو اسـتفاده از پسـاب فاضلاب برای بخش کشاورزی و صنعت اسـت که این پروژه بزرگ در حال اجرا است.

قائم‌مقـام وزیر نیـرو در امـور بین‌الملل و پشـتیبانی صنایع آب و برق با تأکید بر این که جمهوری اسلامی ایران در جهان است، برتر سازنده نیروگاه‌های گازی در جهان است، افزود: این ظرفیت بسیار قوی می‌تواند در روابط اقتصادی بین ایران و لبنان تأثیرگذار باشد.

وی در خصـوص سـاخت نیروگاه‌هـای تجدیدپذیر در کشـور با بیان ایـن مطلب که قرار اسـت در ۵ سـال آینده ۵ هزار مگاوات از برق کشـور از طریق انرژی‌هـای تجدیدپذیر به‌خصوص انرژی خورشـیدی و بـادی تأمین شـود، گفت: تـا پایان سـال جـاری ظرفیت نصب شـده نیروگاه‌های تجدیدپذیر کشور به ۱۰۰۰ مگاوات می‌رسـد و این در حالی اسـت که پنل‌های خورشیدی و واحدهای بادی تا دو مگاوات در داخل کشور تولید می‌شود.

وی با اشـاره بـه این که ایـران می‌تواند در بخـش آب و فاضلاب نیـز با لبنـان همکاری داشـته باشـد، افزود: یکی از برنامه‌های جدی وزارت نیرو اسـتفاده از پسـاب فاضلاب برای بخش کشاورزی و صنعت اسـت که این پروژه بزرگ در حال اجرا است.

قائم‌مقـام وزیر نیـرو در امـور بین‌الملل و پشـتیبانی صنایع آب و برق با تأکید بر این که جمهوری اسلامی ایران جزو ۱۰ کشور برتر سازنده نیروگاه‌های گازی در جهان است، افزود: این ظرفیت بسیار قوی می‌تواند در روابط اقتصادی بین ایران و لبنان تأثیرگذار باشد.

وی در خصـوص سـاخت نیروگاه‌هـای تجدیدپذیر در کشـور با بیان ایـن مطلب که قرار اسـت در ۵ سـال آینده ۵ هزار مگاوات از برق کشـور از طریق انرژی‌هـای تجدیدپذیر به‌خصوص انرژی خورشـیدی و بـادی تأمین شـود، گفت: تـا پایان سـال جـاری ظرفیت نصب شـده نیروگاه‌های تجدیدپذیر کشور به ۱۰۰۰ مگاوات می‌رسـد و این در حالی اسـت که پنل‌های خورشیدی و واحدهای بادی تا دو مگاوات در داخل کشور تولید می‌شود.

وی با اشـاره بـه این که ایـران می‌تواند در بخـش آب و فاضلاب نیـز با لبنـان همکاری داشـته باشـد، افزود: یکی از برنامه‌های جدی وزارت نیرو اسـتفاده از پسـاب فاضلاب برای بخش کشاورزی و صنعت اسـت که این پروژه بزرگ در حال اجرا است.

قائم‌مقـام وزیر نیـرو در امـور بین‌الملل و پشـتیبانی صنایع آب و برق با تأکید بر این که جمهوری اسلامی ایران جزو ۱۰ کشور برتر سازنده نیروگاه‌های گازی در جهان است، افزود: این ظرفیت بسیار قوی می‌تواند در روابط اقتصادی بین ایران و لبنان تأثیرگذار باشد.

وی در خصـوص سـاخت نیروگاه‌هـای تجدیدپذیر در کشـور با بیان ایـن مطلب که قرار اسـت در ۵ سـال آینده ۵ هزار مگاوات از برق کشـور از طریق انرژی‌هـای تجدیدپذیر به‌خصوص انرژی خورشـیدی و بـادی تأمین شـود، گفت: تـا پایان سـال جـاری ظرفیت نصب شـده نیروگاه‌های تجدیدپذیر کشور به ۱۰۰۰ مگاوات می‌رسـد و این در حالی اسـت که پنل‌های خورشیدی و واحدهای بادی تا دو مگاوات در داخل کشور تولید می‌شود.

وی با اشـاره بـه این که ایـران می‌تواند در بخـش آب و فاضلاب نیـز با لبنـان همکاری داشـته باشـد، افزود: یکی از برنامه‌های جدی وزارت نیرو اسـتفاده از پسـاب فاضلاب برای بخش کشاورزی و صنعت اسـت که این پروژه بزرگ در حال اجرا است.

دائمی با بیان این که هم‌اکنون با ۷۰ کشـور جهـان در بخش‌هـای مـورد نیـاز آب و برق همکاری داریم، افزود: اولویت ما کشـورهایی مانند لبنان هسـتند و درهمکاری‌های بخش آب و برق محدودیتی نداریم.

وی با بیان این که هفته آینده شاهد برگزاری نمایشگاه بین‌المللی صنعت برق با حضور ۷۰۰ شـرکت داخلی و خارجی در تهران هستیم از نمایندگان رسـانه‌های لبنانی دعوت کرد، در صورت حضور در ایران از این نمایشـگاه بازدید کنند.

ایستگاه خبر

پیام تسلیت مدیرعامل شرکت حفاری شمال به مناسبت درگذشت همکاران شرکت حفاری

مدیرعامل شـرکت حفاری شمال در پیامی درگذشـت تنی چند از همکاران خدوم و زحمتکش شـرکت ملی حفـاری ایران را بر اثر بروز حادثه آتش‌سـوزی دستگاه حفاری خشکی این شرکت تسلیت گفت.

به گـزارش مناقصه‌مزایده به نقل از روابط‌عمومی شـرکت حفاری شـمال ـ حمیدرضا گلپایگانی در پی حادثه آتش‌سوزی دستگاه حفاری خشکی ۹۵ شرکت ملی حفاری ایران واقع در منطقه عملیاتی رگ سـفید و جـان باختن تعدادی از خدمتگزاران صنعت نفت و همکاران شـریف صنعت حفاری کشـور که عصر روز یکشـنبه مـورخ ۹۶/۰۸/۰۷ رخ داد، در پیامـی این ضایعه را بـه خانواده محترم ایشـان، مدیرعامل و همکاران خدوم شـرکت ملی حفاری ایران تسـلیت گفت و خاطرنشان سـاخت با توجه به ابعاد حادثه، مدیریت، کارکنان و تمام تجهیزات و ادوات تخصصی و عمومی موجود در شـرکت حفاری شـمال آمادگی کامل دارند تا در راسـتای کمک و همیاری به این مهم در خدمت شـرکت ملی حفاری ایران قرار گیرند.

متن پیام به شرح زیر است:

بسمه تعالی

حادثه تلخ و ناگوار انفجار و آتش‌سـوزی دسـتگاه حفاری خشکی ۹۵ شرکت ملی حفاری ایران و جان باختن تعدادی از خدمتگزاران صنعت نفت کشـور را به خانواده‌های داغدار و محترم ایشـان، مدیرعامل و همکاران عزیزمان در شـرکت ملی حفاری ایران تسـلیت عرض نموده و برای آمرزش ایشـان از خداوند متعال طلب مغفرت و رحمت می‌نماییم.

حمیدرضا گلپایگانی
مدیرعامل شرکت حفاری شمال

افزایش ۷ هزار بشکه‌ای تولید نفت در میدان فروزان

مدیرعامل شـرکت نفت فلات قاره ایران از نصب موفقیت‌آمیز جکت سـکوی F-18 میدان مشترک فروزان خبر داد و گفت: پس از تکمیل حفاری و بهره‌برداری از سـکوی F-18، تولید میدان فروزان ۶ تا ۷ هزار بشـکه افزایـش خواهد یافت. به گزارش مناقصه‌مزایده به نقل از روابط‌عمومی شـرکت نفـت فلات قاره ایران، حمیدبـورد افزود: با نصب این جکت، مقدمات نصب و اسـتقرار عرشـه سـکوی F-18 میـدان فروزان و به دنبـال آن، حفاری چاه‌های جدیـد و افزایش تولید از این میدان مشـترک فراهم شده است به‌طوری که متناسـب با مطالعات به عمل آمده، پس از تکمیل حفاری و بهره‌برداری از سـکوی F-18، تولید میدان فروزان افزایش می‌یابـد. وی افزود: پـس از بارگیری جکت، پایل‌ها و سـایر متعلقات به وزن مجمـوع ۱۹۵۰ تـن از یارد شـرکت IGC در جزیره قشـم، عملیات حمل دریایی توسـط ناوگان شـرکت صدف از روز چهارشـنبه ۱۹ مهرماه آغاز و جکت در روز جمعه ۵ آبان‌مـاه با موفقیت در میدان فروزان نصب شـد و در حال حاضر عملیات شمع‌کوبی در حال اجراسـت. به گفته بورد، پیش‌بینی می‌شود عملیات شـمع‌کوبی این جکت تـا روز ۲۰ آبان‌ماه جـاری به پایان برسـد و پس از نصب لوله‌های هادی حفاری، مقدمات نصب عرشـه سکو و حفاری چاه‌ها فراهم خواهد آمد. وی افزود: عملیات طراحی، تأمین کالا، ساخت و نصب سکوی F-18 فروزان شامل جکت، عرشـه، ۳ خط لوله زیردریایی و دو رشته کابل زیردریایی، با رعایت کامل اسـتانداردهای جهانی و در راستای تحقق سیاسـت‌های اقتصاد مقاومتی توسـط پیمانکاران مطرح ایرانی در مدیریت مهندسـی و ساختمان شرکت نفت فلات قاره ایران انجام شـده است. گفتنی اسـت، میدان فروزان، میدانی مشترک میان ایران و عربسـتان اسـت که در ۱۰۰ کیلومتری جنوب‌غربی جزیره خارک قرار دارد.

پایان عملیات لوله‌کشی و تست خط لوله نوشهر - چالوس در منطقه تهران

با تعویض خط لوله ۱۲ اینچ نوشـهر - چالوس، از این پس عملیات پیگرانی این خط امکان‌پذیر و به راحتی انجام خواهد شد.

به گزارش مناقصه‌مزایده به نقـل از روابط‌عمومی منطقه تهران، علیرضا بیات، رییـس تعمیرات خط و خوردگی منطقه در این‌باره گفـت: با اجرای این طرح که ۵۰ درصد آن برعهده پیمانکار و ۵۰ درصد دیگر با همکاری پرسنل تعمیرات خط، خوردگـی و واحد ترابری انجام گرفت خوشـبختانه از این به بعد شـاهد پیگرانی سهل‌الوصول و مطلوبی خواهیم بود.

وی افزود: از زمان احداث این خط تاکنون امکان پیگرانی آن فراهم نبوده که بر همین اساس در سال گذشته اقدام به نصب تراپ ارسال در نوشهر و تراپ دریافت در چالوس کردیـم. وی دلیل تأخیر در اجرای این پروژه را در وهله نخسـت عدم وجود تراپ لانچر و رسـیور نامید و یادآورشد: حدود ۱۷۰۰ متر از خط این مسیر دارای لوله ۱۶ اینچ بود که با اجرای این عملیات سایز کل لوله‌ها به ۱۲ اینچ تغییر پیدا کرد و پس از اتمام عملیات، خط مذکور به مدت ۲۴ سـاعت زیر تسـت قرار گرفت و براساس دسـتورالعمل استاندارد، ۳ بار هم فشـار به حداکثر و سپس به نصف تقلیل یافت. بیات خاطرنشـان ساخت: تعارضاتی نظیر باغات، دیوارکشی‌ها و درختان متعدد از جمله موارد تأخیر در اجرای این پروژه بود که خوشـبختانه با مساعدت عملیات و همکاری واحد حقوقی منطقه تهران مشکلات موجود مرتفع و عملیات لوله‌کشی با موفقیت به پایان رسید.

شماره مجوز: ۱۳۹۶,۳۵۷۹

آگهی مزایده
شماره ۹۶۱۰

شرکت ملی پالایش و پخش فرآورده‌های نفتی ایران
شرکت ملی مهندسی و ساختمان نفت ایران

شـرکت ملی مهندسی و سـاختمان نفت ایران در نظر دارد تعداد ۵ دستگاه وانت نیسان پیکاپ را از طریق سامانه مزایده الکترونیکی دولت به فروش برساند.

متقاضیـان و مزایده‌گـران بـرای مشـاهده شـرح و جزییـات مزایده و ارایه پیشـنهاد از تاریـخ ۹۶/۰۸/۱۰ بـه سـامانه مزایـده الکترونیکـی دولـت بـه آدرس www.sctadiran.ir/cuuc مراجعـه نمـوده و تا تاریخ ۹۶/۰۸/۲۰ اقدام نمایند.

روابط عمومی

روزنامه مناقصه مزایده - ۲۲۷۸ - ۹۶/۰۸/۱۰

شرکت مدیریت تولید برق بیستون (سهامی خاص)

آگهی تجدید مناقصه عمومی یک مرحله‌ای (با ارزیابی کیفی)

نوبت دوم

۱-نام سازمان مناقصه‌گذار: شرکت مدیریت تولید برق بیستون
۲-موضوع مناقصه: الف: خرید خدمات ایاب ذهاب با خودرو سواری
ب: خرید خدمات ایاب و ذهاب با مینی بوس و مینی باس ج: خرید خدمات نگهداری و ایجاد فضای سبز
۳- تاریخ و محل فروش اسـناد: از چاپ نوبت اول آگهی لغایت ۹۶/۰۸/۱۷ به آدرس کرمانشـاه، کیلومتر ۲۵ جاده کرمانشـاه - همـدان (نیروگاه حرارتی بیستون)
۴- مبلغ و نوع سـپرده: مبلغ ۲۴۰,۰۰۰,۰۰۰ ریال برای مناقصه ردیف الف و مبلـغ ۴۶۱,۰۰۰,۰۰۰ ریال برای مناقصه ردیف ب و مبلـغ ۲۵۹,۰۰۰,۰۰۰ ریال برای مناقصه ردیف ج بصورت ضمانتنامه بانکی با اعتبار ۳ماهه و یا واریز به حساب مناقصه‌گذار
۵- زمان تسلیم پیشنهاد قیمت: تا تاریخ ۹۶/۰۸/۲۷ بصورت لاک و مهر شده طبق اسناد مناقصه
۶- مدارک مورد نیاز جهت دریافت اسـناد: فیش واریزی به مبلغ ۲۵۰,۰۰۰ ریال به حساب جاری ۷۸۴۷۱ نزد بانک تجارت شعبه بیستون کد ۱۸۴۵۰ و ارائه معرفی‌نامه کتبی نماینده شرکت برای هر مناقصه
* آگهی فوق در سایتهای شرکت توانیر و نیروگاه بیستون (www.bpps.ir و www.Tavanir.org.ir) درج شده است
جهت کسب اطلاعات بیشتر با شماره تلفن ۳۴۶۴۲۰۲۰-۰۸۳ داخلی ۱۲ امور بازرگانی تماس حاصل فرمایید.

شرکت مدیریت تولید برق بیستون

روزنامه مناقصه مزایده - ۲۲۷۸ - ۹۶/۰۸/۱۰

مهدی قره‌داغلی
mehdigharahdaghli@gmail.com

قیمت‌ها به تومان

خودرو در ایران

قیمت محصولات بی ام و

نام خودرو	سال ساخت	قیمت حداقل	قیمت حداکثر
بی ام و i۵۳۰	۲۰۱۷	۴۹۹,۰۰۰,۰۰۰	۶۱۸,۰۰۰,۰۰۰
بی ام و i۷۳۰	۲۰۱۷	۵۹۹,۰۰۰,۰۰۰	۷۹۵,۰۰۰,۰۰۰
بی ام و Li۷۳۰	۲۰۱۸	۹۹۹,۰۰۰,۰۰۰	۹۹۹,۰۰۰,۰۰۰
بی ام و Li۷۳۰	۲۰۱۷	۶۲۵,۰۰۰,۰۰۰	۹۵۰,۰۰۰,۰۰۰
بی ام و X۱ ۲۰۵	۲۰۱۷	۳۷۹,۰۰۰,۰۰۰	۳۹۹,۰۰۰,۰۰۰
بی ام و X۳۲۸	۲۰۱۷	۴۴۶,۰۰۰,۰۰۰	۴۶۴,۰۰۰,۰۰۰
بی ام و X۳۲۸	۲۰۱۶	۳۸۸,۰۰۰,۰۰۰	۴۳۰,۰۰۰,۰۰۰
بی ام و X۴۲۸	۲۰۱۷	۴۱۸,۰۰۰,۰۰۰	۵۵۰,۰۰۰,۰۰۰
بی ام و X۴۲۸	۲۰۱۶	۴۴۷,۰۰۰,۰۰۰	۴۶۹,۰۰۰,۰۰۰

قیمت محصولات تویوتا

نام خودرو	سال ساخت	قیمت حداقل	قیمت حداکثر
تویوتا C-HR	۲۰۱۷	۱۸۹,۰۰۰,۰۰۰	۲۵۰,۰۰۰,۰۰۰
تویوتا پریوس	۲۰۱۷	۱۴۲,۰۰۰,۰۰۰	۱۷۳,۰۰۰,۰۰۰
تویوتا پریوس	۲۰۱۶	۱۴۴,۰۰۰,۰۰۰	۱۵۵,۰۰۰,۰۰۰
تویوتا راو ۴	۲۰۱۷	۲۲۹,۰۰۰,۰۰۰	۲۷۵,۰۰۰,۰۰۰
تویوتا کمری LE هایبرید	۲۰۱۶	۲۱۰,۰۰۰,۰۰۰	۲۱۰,۰۰۰,۰۰۰
تویوتا کمری XLE هایبرید	۲۰۱۶	۲۳۹,۰۰۰,۰۰۰	۲۵۰,۰۰۰,۰۰۰
تویوتا کمری XLE هایبرید	۲۰۱۵	۲۲۲,۰۰۰,۰۰۰	۲۲۹,۰۰۰,۰۰۰
تویوتا هایلوکس دوکابین بلند	۲۰۱۶	۲۴۳,۰۰۰,۰۰۰	۳۰۷,۰۰۰,۰۰۰

قیمت محصولات جک

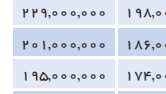

نام خودرو	سال ساخت	قیمت حداقل	قیمت حداکثر
جک S۳ اتوماتیک	۱۳۹۶	۷۱,۳۰۰,۰۰۰	۷۳,۹۹۰,۰۰۰
جک S۵ اتوماتیک	۱۳۹۶	۹۶,۶۰۰,۰۰۰	۱۰۳,۰۰۰,۰۰۰
جک S۵ دنده ای	۱۳۹۶	۸۴,۳۰۰,۰۰۰	۸۷,۰۰۰,۰۰۰
جک جی ۵ - ۱.۸	۱۳۹۶	۶۵,۰۰۰,۰۰۰	۶۵,۰۰۰,۰۰۰
جک جی ۵ - ۱.۸	۱۳۹۵	۵۶,۷۰۰,۰۰۰	۵۸,۷۰۰,۰۰۰

قیمت محصولات رنو

نام خودرو	سال ساخت	قیمت حداقل	قیمت حداکثر
رنو پارس تندر	۱۳۹۶	۴۱,۷۰۰,۰۰۰	۴۳,۲۰۰,۰۰۰
رنو تلیسمان E۳	۲۰۱۷	۱۹۴,۰۰۰,۰۰۰	۲۱۴,۰۰۰,۰۰۰
رنو تندر ۹۰ E۲	۱۳۹۶	۳۷,۷۰۰,۰۰۰	۴۲,۵۰۰,۰۰۰
رنو تندر ۹۰ پلاس	۱۳۹۶	۴۳,۲۰۰,۰۰۰	۵۱,۵۰۰,۰۰۰
رنو تندر وانت	۱۳۹۶	۳۴,۸۰۰,۰۰۰	۳۶,۱۰۰,۰۰۰
رنو تندر ۹۰ اتوماتیک	۱۳۹۶	۴۷,۱۰۰,۰۰۰	۴۹,۶۰۰,۰۰۰
رنو داستر تک دیفرانسیل	۲۰۱۷	۱۱۴,۰۰۰,۰۰۰	۱۱۶,۰۰۰,۰۰۰
رنو داستر دو دیفرانسیل	۲۰۱۷	۱۰۹,۰۰۰,۰۰۰	۱۲۴,۰۰۰,۰۰۰
رنو ساندرو اتوماتیک	۱۳۹۶	۵۱,۹۰۰,۰۰۰	۵۵,۰۰۰,۰۰۰
رنو ساندرو استپ وی اتوماتیک	۱۳۹۶	۵۹,۳۰۰,۰۰۰	۶۴,۵۰۰,۰۰۰
رنو ساندرو استپ وی دنده ای	۱۳۹۶	۵۲,۸۰۰,۰۰۰	۵۶,۰۰۰,۰۰۰
رنو ساندرو دنده ای	۱۳۹۶	۴۶,۵۰۰,۰۰۰	۴۸,۳۰۰,۰۰۰
رنو سیمبل PE	۲۰۱۷	۷۲,۰۰۰,۰۰۰	۷۶,۰۰۰,۰۰۰
رنو سیمبل PE	۲۰۱۶	۶۵,۵۰۰,۰۰۰	۶۹,۷۰۰,۰۰۰
رنو کپچر	۲۰۱۷	۱۱۳,۰۰۰,۰۰۰	۱۲۵,۰۰۰,۰۰۰
رنو کولیوس	۲۰۱۷	۲۰۰,۰۰۰,۰۰۰	۲۳۵,۰۰۰,۰۰۰

قیمت محصولات کیا

نام خودرو	سال ساخت	قیمت حداقل	قیمت حداکثر
کیا اپتیما	۲۰۱۸	۱۶۱,۰۰۰,۰۰۰	۱۸۰,۰۰۰,۰۰۰
کیا اپتیما	۲۰۱۷	۲۰۱,۰۰۰,۰۰۰	۲۲۳,۰۰۰,۰۰۰
کیا اپتیما	۲۰۱۶	۱۹۵,۰۰۰,۰۰۰	۲۰۱,۰۰۰,۰۰۰
کیا اپتیما JF	۲۰۱۸	۱۶۲,۰۰۰,۰۰۰	۲۰۰,۰۰۰,۰۰۰
کیا اپتیما JF	۲۰۱۷	۱۹۸,۰۰۰,۰۰۰	۲۲۹,۰۰۰,۰۰۰
کیا اپتیما JF	۲۰۱۶	۱۸۶,۰۰۰,۰۰۰	۲۰۱,۰۰۰,۰۰۰
کیا اسپورتیج	۲۰۱۷	۱۷۴,۰۰۰,۰۰۰	۱۹۵,۰۰۰,۰۰۰
کیا پیکانتو	۲۰۱۷	۸۵,۵۰۰,۰۰۰	۹۰,۰۰۰,۰۰۰
کیا پیکانتو	۲۰۱۶	۷۶,۱۰۰,۰۰۰	۷۹,۶۰۰,۰۰۰
کیا ریو ۵ هاچ بک	۲۰۱۷	۱۱۷,۰۰۰,۰۰۰	۱۲۴,۰۰۰,۰۰۰
کیا سراتو ۲۰۰۰	۲۰۱۸	۱۱۱,۰۰۰,۰۰۰	۱۱۹,۰۰۰,۰۰۰
کیا سراتو ۲۰۰۰	۲۰۱۷	۱۳۱,۰۰۰,۰۰۰	۱۵۹,۰۰۰,۰۰۰
کیا سراتو ۲۰۰۰ (مونتاژ)	۱۳۹۶	۹۴,۸۰۰,۰۰۰	۱۰۴,۰۰۰,۰۰۰
کیا سراتو ۲۰۰۰ (مونتاژ)	۱۳۹۵	۸۷,۵۰۰,۰۰۰	۹۱,۷۰۰,۰۰۰
کیا سورنتو	۲۰۱۸	۲۰۵,۰۰۰,۰۰۰	۲۴۳,۰۰۰,۰۰۰
کیا سورنتو	۲۰۱۷	۲۵۲,۰۰۰,۰۰۰	۳۰۰,۰۰۰,۰۰۰
کیا سورنتو	۲۰۱۶	۲۳۶,۰۰۰,۰۰۰	۲۵۰,۰۰۰,۰۰۰

قیمت محصولات بنز

نام خودرو	سال ساخت	قیمت حداقل	قیمت حداکثر
بنز CLA۴۵	۲۰۱۶	۵۷۵,۰۰۰,۰۰۰	۶۴۶,۰۰۰,۰۰۰
بنز E۲۰۰	۲۰۱۷	۶۷۲,۰۰۰,۰۰۰	۷۷۰,۰۰۰,۰۰۰
بنز GLA۴۵	۲۰۱۷	۶۱۵,۰۰۰,۰۰۰	۷۰۰,۰۰۰,۰۰۰
بنز GLA۴۵	۲۰۱۶	۶۲۰,۰۰۰,۰۰۰	۶۷۰,۰۰۰,۰۰۰

منبع سایت 1car.ir

عضو ناظر شورای رقابت

افزایش دلالی و ایجاد حاشیه قیمت در بازار ارتباطی به وظایف شورای رقابت ندارد

عضو ناظر شورای رقابت با توجه به افزایش حاشیه قیمت در بازار برخی از خودروهای داخلی گفت: چنانچه امروز شاهد افزایش دلالی و ایجاد حاشیه قیمت در بازار برخی از خودروها هستیم این موضوع ارتباطی به وظایف شورای رقابت نداشته و ناشی از برهم خوردن تعادل بازار است.

ولی‌ملکی در گفت‌وگو با خبر خودرو اظهارداشت: شورای رقابت در راستای رقابت‌پذیری در بازار به وظایف خود عمل کرده و با نظارت درست، میزان افزایش قیمت‌ها را اعلام کرده است. وی گفت: در صورتی که شرکت‌های خودروساز از قیمت‌های مصوب عدول کنند و قیمت‌ها را افزایش دهد تخلف از مصوبه شورای رقابت کرده‌اند و شورا موظف به برخورد لازم با این اقدام شرکت‌هاست.

وی همچنین با اشاره به این‌که ایجاد حاشیه قیمت با گران‌فروشی در بازار متفاوت است، تصریح کرد: افزایش حاشیه قیمت در بازار برخی از خودروهای داخلی به وجود برخی دلال بازی‌ها در بازار باز می‌گردد البته گاهی این جریان به کاهش تولید در برخی از خطوط تولید خودروسازان نیز ارتباط دارد که به جهت کاهش عرضه و برهم خوردن تعادل در بازار شاهد افزایش حاشیه قیمت در بازار هستیم.

وی تأکید کرد: البته نظارت بر قیمت خودروهای زیر ۴۵ میلیون تومان باید وجود داشته باشد اما خودروهایی با بیش از این قیمت، تابع بازار خودروهای خارجی می‌شوند.

عضو ناظر شورای رقابت همچنین بخشی از تغییرات قیمتی در خودروها را ناشی از افزایش نرخ جهانی برخی مواداولیه اساسی دانست و گفت: در شرایطی که نرخ فولاد در بازار جهانی به ازای هر تن ۱۵۰ دلار افزایش قیمت داشته است و در ایران نیز استفاده می‌شود و گاهی قطعات برخی از خودروها به صورت سی.کی.دی وارد می‌شود، بالطبع بر قیمت خودرو در بازار نیز تأثیر می‌گذارد. ملکی همچنین با اشاره به تأثیر مدیریت عرضه توسط خودروسازان بر ایجاد حاشیه قیمت در بازار گفت: این‌که عنوان می‌شود خودروسازان با عرضه کم به بازار تلاش می‌کنند قیمت را در بازار مدیریت کنند صحت ندارد چرا که خودروسازان به جهت فشار نقدینگی خواستار انباشت خودرو در پارکینگ‌ها نیستند و تلاش می‌کنند با عرضه بیش‌تر، نقدینگی مورد نیاز را تأمین کنند.

وی افزود: عدم تعادل در بازار عرضه و تقاضا شرایط موجود در بازار قیمت برخی از خودروها را دامن زده است مسلماً هر کجا قانون عرضه و تقاضا حاکم نباشد این اتفاق رخ خواهد داد.

وی همچنین با انتقاد از جریان قیمت گذاری خودرو، اظهارداشت: چرا باید در این جریاناتی مثل بازار خودرو موضوع نظارت دولت مطرح شود در حالی که این مسأله به قانون عرضه و تقاضا باز می‌گردد. وی افزود: امروز یکی از مشکلات کشور نوسانات نرخ ارز است و تا این شرایط حاکم است امیدی به بهبود اوضاع بازار نیست.

بحران عدم پاسخگویی و نادیده گرفتن حقوق مشتریان در شرکت‌های خودروساز داخلی

وضعیت پاسخگویی شرکت‌های خودروسازی داخلی برای ثبت‌نام و تحویل خودروها را رسماً به یک بحران تبدیل شده است.

به گزارش مهر، «عدم پاسخگویی» و نادیده‌گرفتن حقوق مشتریان که البته به یک روند عادی و طبیعی تبدیل‌شده و تعدد بدقولی‌ها و نادیده گرفتن همیشگی حقوق مصرف‌کنندگان از سوی خودروسازان داخلی، این ذهنیت را در مردم تقویت کرده که اصلاح این روند و شکایت از خودروسازان هیچ‌گاه به‌جایی نمی‌رسد و نتیجه‌بخش نیست.

درحالی‌که در بازارهای رقابتی در دیگر کشورها، مشتریان حق انتخاب از بین محصولات متعدد و متنوع خودروهای روز دنیا در بازه‌های قیمتی متنوع با سطح امکانات گوناگون را دارند، در کشورمان مردم برای انتخاب و تحویل گرفتنِ محصولاتی با تکنولوژی‌های معمولاً قدیمی هم با محدودیت‌هایی عجیب‌وغریب مواجه هستند.

نمونه‌ها بسیار است و نوشتن درباره عملکرد شرکت‌های خودروسازی داخلی و زیرپا گذاشتن حقوق مشتریان در این مجموعه‌ها، مصداق مثنوی هفتاد من است، اما تعداد زیادی از مشتریان یکی از خودروسازان بزرگ داخلی در تماس با خبرگزاری درباره پیش فروش یکی از مدل‌های تولیدی این شرکت انتقادات مشابهی را مطرح کرده‌اند.

موسی‌راوندی، یکی از مشتریان این خودروساز گفت: یک شرکت خودروساز داخلی پارسال با تبلیغات فراوان، خبر از مونتاژ خودرو ال ۹۰ پلاس داد و پس از مدتی هم ثبت‌نام برای تحویل آن را شروع کرد. فیست‌لیفتی (تغییر عمده ظاهر) از خودروی ال ۹۰ که طبق معمول، با تأخیری تقریباً ۱۰ ساله به خط تولید کارخانه‌های خودروسازی ما راه پیدا کرده است؛ اما مشتریان برای تحویل همین خودروی قدیمی هم به مشکلی تازه برخورده‌اند.

وی توضیح‌داد: جدای از تأخیرهای همیشگی در تحویل خودروها، این خودروساز که ابتدا ال ۹۰ پلاس را در ۳ رنگ مشکی، نقره‌ای و سفید ثبت‌نام کرده بود، حالا و با گذشت نزدیک به یک سال از آغاز ثبت‌نام، تنها رنگ سفید این خودرو را تولید کرده است و مشتریانی که رنگ‌های دیگر را ثبت‌نام کرده‌اند دو راه بیش‌تر ندارند. یا باید به اجبار تَن به تغییر رنگ بدهند و خودروی خود را «فقط» با رنگ سفید تحویل بگیرند یا آن‌گونه که نمایندگی‌ها و مراکز ارتباط با مشتریان این کارخانه می‌گویند، تا زمانی «نامعلوم» برای تولید رنگ‌های مشکی و نقره‌ای صبر کنند. «زمانی نامعلوم» برای مشتریانی که برای تکمیل وجه، بعضاً خودروهای زیر پایشان را فروخته‌اند و حالا با درِ بسته و سرگردانی در سیستمی غیرپاسخگو مواجه شده‌اند.

وی تصریح‌کرد: ثبت‌نام کنندگان این محصولات البته غیر از دو راه ذکر شده، راه سومی هم پیش‌رو دارند؛ انصراف از تحویل گرفتن خودرو و خلاص شدن از سیکل معیوب و توهین‌آمیز برخورد با مشتریان.

تحمیل این‌گونه شرایط به خریداران خودرو در حالی از سوی خودروسازان داخلی به یک عرف تبدیل شده که متأسفانه دستگاه‌های نظارتی نیز عملاً یا به مسأله ورود نمی‌کنند یا اگر هم ورود کنند، تلاش‌هایشان برای بهبود شرایط، راه به جایی نمی‌برد.

سخنگوی اتحادیه صنف فروشندگان لوازم یدکی اتومبیل

بخش عمده لوازم یدکی بی کیفیت وارداتی هستند، نه تولید داخل

سخنگوی اتحادیه صنف فروشندگان لوازم یدکی اتومبیل و ماشین‌آلات می‌گوید: بخش زیادی از قطعات بی‌کیفیت در بازار قطعات یدکی، وارداتی است و در داخل تولید نمی‌شوند. سیدمهدی کاظمی در گفت‌وگو با خبرخودرو با توجه به سهم ۲۰ درصدی قطعات بی‌کیفیت در بازار، اظهارداشت: البته عمده قطعات یدکی بی‌کیفیت در بازار، غیرقابل استفاده نیست بلکه عمر این قطعات نسبت به سایر قطعات در خودروها، بسیار پایین است.

وی با اشاره به خطرات ناشی از عرضه و استفاده از قطعات خاص بی‌کیفیت در خودروها تأکید کرد: متأسفانه عرضه و استفاده از قطعات فوق ایمنی فاقد کیفیت و استاندارد لازم در خودروها خطرات جانی را برای خریداران به همراه دارد از این رو مقابله با عرضه این قطعات در بازار از اهمیت بیش‌تری نسبت به سایر قطعات یدکی که چنین شرایطی را ندارند، برخوردار است. وی با اشاره به آمادگی اتحادیه لوازم یدکی جهت برخورد با عرضه‌کنندگان این نوع قطعات گفت: کمیسیون شکایات اتحادیه لوازم یدکی آماد دریافت شکایات شهروندان از عرضه‌کنندگان قطعات بی‌کیفیت در بازار است و این مسأله در اغلب مصاحبه‌ها به‌طور مرتب به مردم اطلاع‌رسانی شده که در صورت بروز مشاهده هرگونه مشکل به اتحادیه مراجعه کنند. وی افزود: متأسفانه روزانه موارد شکایاتی در خصوص عرضه قطعات بی‌کیفیت به اتحادیه ارجاع می‌شود و اتحادیه نیز در این زمینه با عرضه‌کنندگان این قطعات برخورد لازم را داشته و جرایمی را در این راستا برای متخلفان در نظر گرفته است. وی با اشاره به تلاش اتحادیه در کسب رضایت مصرف‌کنندگان قطعات یدکی، اظهارداشت: خوشبختانه با اقدامات به موقع اتحادیه در برخورد با متخلفان و تلاش در جهت کسب رضایت خریداران، امروز بخش زیادی از مصرف‌کنندگان بدون دغدغه نسبت به خرید قطعات به بازار مراجعه می‌کنند. سخنگوی اتحادیه صنف فروشندگان لوازم یدکی اتومبیل و ماشین‌آلات تأکید کرد: البته همواره مشکلات موجود در قطعات یدکی، مربوط به عرضه‌کنندگان قطعات در بازار نیست بلکه برخی از تعمیرکاران به دلیل اشتباه در نصب قطعات و خرابی زودرس قطعه، مشتریان را با مشکل مواجه می‌کنند. کاظمی در ادامه با اشاره به اهمیت اجرای طرح کد رهگیری بر روی قطعات پرمصرف در بازار، گفت: با وجود تلاش‌های صورت گرفته در تدوین طرح نصب کد رهگیری بر روی قطعات پرمصرف در وزارت صنعت و معدن، تاکنون این طرح اجرایی نشده است و دلیل این امر در حال حاضر مشخص نیست. وی در ادامه در خصوص تغییر قیمت قطعات یدکی اظهارداشت: به دلیل افزایش عرضه و افت تقاضا، در سال جاری، قیمت قطعات در بازار تغییری نداشته و گاهی در برخی قطعات نیز شاهد افت قیمت نیز بوده‌ایم.

کپی‌برداری قطعات با کیفیت ایرانی در چین

همچنین در این رابطه علیرضا نیک‌آیین، رییس اتحادیه تعمیرکاران خودرو از کپی‌برداری قطعات با کیفیت ایرانی در چین و عرضه آن در بازار ایران خبر داد. نیک‌آیین با اشاره به این‌که قطعات تقلبی گارانتی و شماره سریال ندارند، افزود: ما به دنبال جداسازی قطعه‌ها و اجرای طرحی برای قابل تشخیص بودن قطعات با کیفیت ایرانی از تقلبی‌ها در بازار هستیم. وی با اشاره به مراجعه بیش از حد نرمال خودروهای ایرانی به تعمیرگاه‌ها گفت: روغن‌های بی‌کیفیت، سوخت‌های بی‌کیفیت و قطعات بی‌کیفیت دلیل مراجعات مکرر خودروهای تولید داخل به تعمیرگاه‌ها است. رییس اتحادیه تعمیرکاران خودرو بزرگ‌ترین معضل بازار لوازم یدکی را در صنف تعمیرکاران قطعات بی‌کیفیت و تقلبی دانست و افزود: این قطعات برای تعمیرکاران نیز قابل شناسایی نیست. نیک‌آیین با اشاره به گارانتی داشتن قطعات خودرو در سال‌های گذشته ادامه‌داد: قطعات فعلی که در خودرو نصب می‌شود یک‌بار مصرف بوده و قابل تعمیر نیست در حالی که سال‌های گذشته یک قطعه بارها تعمیر می‌شد.

نسخه ویژه لکسوس RC F

لکسوس دهمین سال معرفی مدل‌های اسپرت F خود را جشن می‌گیرد. به گزارش خبرخودرو، این خودروساز به همین مناسبت از لکسوس RC F 10th anniversary ادیشن رونمایی کرده است. لکسوس RC F 10th anniversary ادیشن یک مدل محدود است که از طراحی خاص و ارتقای عملکرد بهره می‌برد. لکسوس از پلاستیک فشرده فیبر کربنی برای بسته ارتقای ایرودینامیک این خودرو استفاده کرده است. این مدل مخصوص RC F دارای رنگ بدنه خاکستری مات است که به خوبی با بسته ارتقای ایرودینامیک و سقف و کاپوت کربنی آن هماهنگ است. در کابین این خودرو طرح رنگ مشکی و آبی تعبیه شده است. تزیینات آبی در کابین این خودرو به رنگ Heat Blue نمادین در مدل‌های F هستند. ارتقای عملکرد لکسوس RC F 10th anniversary ادیشن شامل صدا خفه‌کن‌های تیتانیومی سبک و کمک فنرهای عملکرد بالا است که ثبات سواری را ارتقا می‌دهند. نیروی این خودرو از موتور 2UR-GSE 5.0 لیتری V8 تأمین می‌شود. این موتور دمش طبیعی بنزینی قدرت ۴۷۷ اسب بخار و گشتاور ۵۳۰ نیوتون متر تولید می‌کند. گیربکس اتوماتیک ۸ سرعته SPDS نیروی موتور را به چرخ‌های عقب خودرو منتقل می‌کند. لکسوس RC F 10th anniversary ادیشن در بهار سال ۲۰۱۸ در بازار ژاپن به فروش خواهد رسید.

تاریخچه — قسمت سیزدهم

پیکان، یار قدیمی ایرانیان

روتس آرو در ایران

طی قسمت‌های گذشته مطلب تاریخچه پیکان به معرفی انواع گوناگون روتس آرو (پیکان) که با ویژگی‌های متفاوتی تحت برندهای مختلف گروه روتس تولید می‌شدند پرداخته و سپس نگاهی داشتیم نسخه‌های تولیدشده این خودرو در کشورهایی غیر از انگلستان. در این قسمت بررسی انواع و اقسام روتس آرو پایان یافت و بنابراین به موضوع اصلی این سری مطالب یعنی پیکان و تاریخچه تولید آن در ایران رسیدیم؛ اما برای بیان تاریخچه این خودرو بهتر است در ابتدا مروری داشته باشیم بر زندگینامه برادران خیامی. احمد خیامی مرد بزرگی بود که از هیچ شروع کرد و بعدها به یک کارآفرین موفق و یکی از ثروتمندترین افراد زمان خود تبدیل شد. مردی که شرکتی را تأسیس کرد که امروزه آن‌را با نام ایران‌خودرو می‌شناسیم.

احمد و محمود خیامی

احمد خیامی در سال ۱۳۰۳ در مشهد در خانواده سید ابوالقاسم خیامی متولد شد. وی در ۷ سالگی مانند بسیاری از کودکان به مدرسه رفت اما علاقه و عشق اصلی او کارهای صنعتی و به‌خصوص خودرو بود. احمد کمی که بزرگ‌تر شد پس از پایان ساعت مدرسه به خیابان رفته و به شستشوی خودروها می‌پرداخت. کمی بعد با خرید چند آچار ساده به تعمیر خودروها می‌پرداخت و با پولی که از راه شستن و تعمیرات جزیی خودروها کسب نمود ابتدا یک دوچرخه و سپس یک موتورسیکلت دست‌دوم خریداری کرد. وی با موتورسیکلت در کوچه‌ها و خیابان‌های مشهد می‌گشت و به‌عنوان تعمیرکار سیار خودروهایی که درراه خراب شده و مانده بودند را تعمیر می‌کرد. پس‌ازاین، احمد خیامی به‌کارهای مختلف دیگری چون کرایه دادن دوچرخه و موتورسیکلت، مسافرکشی با موتورسیکلت و کار در گاراژهای تعمیرگاه خودروی مشهد مشغول شد.

همچنین پدر احمد خیامی هم تجارت حمل‌ونقل داشت و یک گاراژ و تعدادی کامیون در اختیار داشت؛ اما در دوران جنگ جهانی دوم و با اشغال ایران توسط متفقین، روس‌ها کامیون‌ها و گاراژ خیامی را مصادره نمودند. پس از پایان جنگ، روس‌ها مشهد را ترک کرده و کامیون‌ها را با خود به شوروی بردند اما گاراژ را آزاد گذاشتند. به همین دلیل ابوالقاسم خیامی گاراژ را تبدیل به تعمیرگاه نموده و در آن به تعمیر خودروها پرداخت. احمد و برادر کوچک‌ترش محمود نیز در این تعمیرگاه در کنار پدر مشغول به‌کار شدند. احمد روزها به‌کار در تعمیرگاه مشغول می‌شد و شب‌ها در مدرسه شبانه به تحصیل می‌پرداخت.

احمد خیامی به دلیل این‌که از بچگی با خودرو سروکار داشت، به‌سرعت با آن آشنا شده و به‌محض رسیدن به ۱۸ سالگی موفق به گرفتن گواهینامه رانندگی شد. در آن دوران، عرضه خودروهای روز دنیا توسط نمایندگی‌هایی در ایران انجام می‌گرفت. یکی از این نمایندگی‌ها، خانواده نمازی بودند که نمایندگی جنرال‌موتورز را در ایران در اختیار داشتند و خودروهای ساخت این شرکت را از تهران به شهرهای بزرگ ایران ارسال می‌کردند؛ اما در آن سال‌ها هنوز راه‌آهن به راه نیفتاده و تریلرهای خودروبر نیز وجود نداشتند؛ بنابراین خودروهای نو توسط راننده‌ها از جاده‌های خاکی و پردست‌انداز از تهران به دیگر شهرها فرستاده می‌شد.

احمد خیامی

یکی از این شهرها، مشهد بود که خانواده نمازی علاقه زیادی به فروش خودروهای جنرال‌موتورز در آن داشتند. بدین ترتیب احمد خیامی با خانواده نمازی آشنا شده و به‌عنوان راننده برای آنها به‌کار مشغول شد. وی خودروهای صفر کیلومتر را در تهران از نمایندگی نمازی تحویل گرفته و آنها را به مشهد می‌رساند تا به دست خریداران برساند. وی که عاشق خودرو بود از کارش بسیار لذت برده و خودروها را با دقت و وسواس زیادی به مشهد می‌رساند. به همین دلیل خانواده نمازی بسیار از او راضی بوده و همواره او را حمایت می‌کردند. احمد خیامی هم که آرزوی خرید یکی از همین خودروهای لوکس و گران‌قیمت را داشت، سخت کار می‌کرد. او از روزها و ساعات استراحت و تفریح خود زده و به‌سرعت به انتقال خودروها از تهران به مشهد می‌پرداخت.

منبع: پدال

مسعود طاهری
masoudst80@yahoo.com

کوتاه بانکی

قائم‌مقام بانک مرکزی

پیش‌فروش خودرو با نرخ مشارکت بالای ۱۸ درصد بهمن ماه پایان می‌یابد

قائم‌مقام بانک مرکزی با بیان این‌که به صورت روزانه، نرخ سود بانکی و پیش‌فروش خودرو را رصد می‌کنیم، گفت: پرونده پرداخت بهره ۱۸ درصد به بالا تا پایان بهمن بسته می‌شود.

اکبر کمیجانی در گفت‌وگو با مهر با تأکید بر این‌که بانک مرکزی به دقت رعایت نرخ سود در بانک‌ها، خودروسازان و صندوق‌های سرمایه‌گذاری را رصد می‌کند، گفت: بانک مرکزی از تمامی پتانسیل‌های نظارتی خود برای رصد حسن اجرای بخشنامه اخیر خود برای نرخ سود بانکی، استفاده می‌کنند و آن‌گونه که گزارش‌ها حکایت دارد، نرخ سود رعایت می‌شود.

قائم‌مقام بانک مرکزی با بیان این‌که خودروسازان و صندوق‌های سرمایه‌گذاری نیز کاملاً در چارچوب ضوابط بانک مرکزی حرکت می‌کنند، افزود: اجرای بخشنامه نرخ سود را به شدت و به صورت روزانه در خودروسازان و پیش‌فروش‌های آنها رصد می‌کنیم و هر نرخی که بالاتر از ۱۸ درصد که ترکیبی از نرخ سود سپرده‌های بلندمدت به علاوه ۴ درصد است، پرداخت شود، تخلف است.

وی تصریح کرد: البته قراردادهایی که پیش از بخشنامه بانک مرکزی برای کاهش نرخ سود میان مردم و خودروسازان منعقد شده و سود مشارکت در آن بالای ۱۸ درصد است، تا بهمن‌ماه به اتمام می‌رسد و بنابراین، در قراردادهای جدیدی که منعقد می‌شود، هیچ پیش‌فروشی بالاتر از نرخ توافق شده نخواهد بود؛ در غیر این صورت با متخلفان برخورد می‌کنیم.

کمیجانی تأکید کرد: به تازگی ارجاع پرونده تخلف بانکی را به هیأت انتظامی نداشته‌ایم که موضوعش، عدم رعایت نرخ سود بانکی باشد.

افزایش سقف برداشت از خودپردازهای بانک سرمایه در ایام اربعین

همزمان با ایام اربعین حسینی، سقف برداشت از خودپردازهای شعب بانک سرمایه در ۳ استان ایلام، کرمانشاه و خوزستان به ۵ میلیون ریال افزایش یافت.

به گزارش مناقصه‌مزایده به نقل از روابط‌عمومی بانک سرمایه، همزمان با ایام سوگواری اربعین حسینی و حرکت جمع کثیری از زائران از طریق استان‌های مرزی به سوی عتبات عالیات، بانک سرمایه به منظور خدمت‌رسانی مطلوب به زائران، سقف برداشت از خودپردازهای شعب خود را در ۳ استان ایلام، کرمانشاه و خوزستان (به شرح جدول زیر) از تاریخ ۱۴ تا ۲۴ آبان ماه، به ۵ میلیون ریال افزایش داد.

ردیف	نام شعبه	کد شعبه	تلفن	آدرس
۱	ایلام	۱۸۰۱	۰۸۴-۳۲۲۳۳۰۹۰	ایلام-بلوار آزادی نبش آزادی ۱۳- طبقه همکف بیمه سلامت
۲	کرمانشاه	۳۳۰۱	۰۶۶-۳۷۲۶۱۱۳۳	کرمانشاه-میدان فردوسی-ابتدای خیابان شهید جعفری
۳	نوبهار کرمانشاه	۳۳۰۲	۰۶۶-۳۸۳۹۱۱۰۳	کرمانشاه-خ ۲۲ بهمن-چهارراه نوبهار به سمت میدان ۱۷شهریور ساختمان دیپلمات
۴	اهواز	۲۳۰۱	۰۶۱-۳۳۹۱۵۱۶۰	اهواز، کیان‌آباد، خیابان سی‌متری، نبش خیابان دهم غربی، بانک سرمایه شعبه اهواز
۵	کیانپارس اهواز	۲۳۰۲	۰۶۱-۳۳۹۱۵۰۲۰	اهواز، خ کیانپارس، نبش خ ۱۷ غربی
۶	طالقانی اهواز	۲۳۰۵	۰۶۱-۳۲۲۳۰۰۱۹	اهواز، خیابان طالقانی، نبش خیابان شهید خوانساری، روبه‌روی بازار طلافروشان، بانک سرمایه شعبه طالقانی
۷	دزفول	۲۳۰۳	۰۶۱-۴۲۲۷۰۷۷۱	دزفول، خ شریعتی، بین آفرینش و حضرت رسول

همچنین همکاران بانک سرمایه با رصد شبانه‌روزی خودپردازهای مورد اشاره و پول‌گذاری مستمر در آنها و نیز ارایه خدمات بانکی به زائران ارجمند در کوتاه‌ترین زمان ممکن، می‌کوشد تا سهم بسیار کوچکی در برگزاری هرچه شایسته‌تر این مراسم معنوی داشته باشد.

بانک مهر اقتصاد در نمایشگاه بانک و بیمه

چهارمین نمایشگاه بین‌المللی بورس، بانک، بیمه و خصوصی‌سازی و نهمین نمایشگاه فرصت‌های سرمایه‌گذاری کشور در جزیره کیش با مشارکت بانک مهر اقتصاد افتتاح شد. به گزارش مناقصه‌مزایده به نقل از روابط‌عمومی بانک مهر اقتصاد، این نمایشگاه که هر ساله با حضور گسترده نهادهای فعال در بازار سرمایه، بانک‌ها، شرکت‌های بیمه و سرمایه‌گذاری در محل دائمی نمایشگاه‌های بین‌المللی کیش برگزار می‌شود، درب‌های چهارمین دوره خود را با برگزاری مراسم افتتاحیه‌ای که در روز دوشنبه ۸ آبان ماه در سالن خلیج‌فارس مرکز همایش‌های بین‌المللی این جزیره با حضور مرتضی بانک دبیر شورای عالی مناطق آزاد تجاری - صنعتی و ویژه اقتصادی، محمدابراهیم‌انصاری‌لاری، مدیرعامل سازمان منطقه آزاد کیش، حسینعلی‌امیری، معاون پارلمانی رییس‌جمهوری، عبدالرضاهمتی، رییس کل بیمه مرکزی جمهوری اسلامی ایران، شاپورمحمدی رییس سازمان بورس و اوراق بهادار ایران، علی‌اشرف‌عبدا... پوری حسینی رییس سازمان خصوصی‌سازی کشور و گرهارد شولتس معاون وزیر حمل و نقل و ای.تی آلمان و جمعی از مدیران عامل، اعضای هیأت مدیره و شخصیت‌های اقتصادی برگزار شد، به روی عموم مردم گشود. در این نمایشگاه بانک مهر اقتصاد در سالن ۳ حضوری فعال و مؤثر داشته و آخرین دستاوردها، توانمندی‌ها و خدمات بانک توسط کارشناسان حاضر در غرفه به بازدیدکنندگان معرفی و عرضه خواهد شد.

تقدیر از بانک ملی در اجرای طرح ضربتی وام ازدواج

رییس کل بانک مرکزی از بانک ملی ایران به سبب پرداخت بیش‌ترین میزان تسهیلات قرض‌الحسنه ازدواج در طول اجرای طرح ضربتی تقدیر کرد. به گزارش مناقصه‌مزایده به نقل از روابط‌عمومی بانک ملی، در مراسمی که با حضور وزیر ورزش و جوانان، دستیار ویژه رییس‌جمهور در امور شهروندی، جمعی از مدیران بانک مرکزی و نظام بانکی برگزار شد، ولی‌ا...سیف، رییس کل بانک مرکزی از محمدرضاحسین‌زاده، مدیرعامل بانک ملی ایران تقدیر کرد. این تقدیر به پاس کسب بیش‌ترین سهم توسط بانک ملی ایران از ۵۲۰ هزار تسهیلات قرض‌الحسنه پرداخت شده طی دوره اجرای طرح انجام شد. یازده بانک در اجرای طرح ضربتی پرداخت تسهیلات قرض‌الحسنه ازدواج نقش داشتند که سهم بانک ملی ایران در تعداد و میزان تسهیلات پرداختی بیش از همه بود. از ابتدای مردادماه که اجرای طرح ضربتی پرداخت تسهیلات قرض‌الحسنه ازدواج آغاز شد تا ۱۵ مهرماه، بانک ملی ایران ۷۱ هزار و ۸۰۶ فقره از این تسهیلات پرداخت کرد. در این مدت ۷ هزار و ۵۳۲ میلیارد و ۹۶۵ میلیون ریال تسهیلات قرض‌الحسنه ازدواج از طریق واحدهای بانک ملی ایران در سراسر کشور پرداخت شد.

مدیر کل اعتبارات بانک مرکزی

۸ بانک مشمول تبدیل جریمه دیر کرد به خط اعتباری شدند

مدیر کل اعتبارات بانک مرکزی از طرح جدید این بانک برای کارت اعتباری خرید کالای ایرانی خبر داد و گفت: در حال بررسی طرحی هستیم که با همکاری و هماهنگی وزارت صنعت، معدن و تجارت کارت اعتباری ویژه کالای ایرانی طراحی کند. به گزارش فارس، سیدعلی‌اصغرمیرمحمدصادقی در خصوص آخرین وضعیت اعطای کارت‌های اعتباری و علت عدم استقبال بانک‌ها از صدور این کارت‌ها اظهارداشت: ممکن است بانک‌ها به دلیل محدودیت منابع، صدور کارت‌های اعتباری عام (کام) را در اولویت خود نداشته باشند.

وی افزود: ولی در بانک مرکزی در حال بررسی طرحی هستیم که با همکاری و هماهنگی وزارت صنعت، معدن و تجارت کارت اعتباری ویژه کالای ایرانی طراحی کند.

مدیر کل اعتبارات بانک مرکزی تصریح کرد: اگر کارت اعتباری در شبکه بانکی باشد، باید برای خرید کالای ایرانی اختصاص یابد تا هم به تولید کننده کمک شود و هم نیاز مردم را رفع کند.

وی با بیان این‌که اگر بتوانیم تولیدکنندگان بیش‌تری را به سامانه‌های معتبر که تولیدکنندگان در آن حضور دارند، وصل کنیم، مشکلات حل می‌شود، گفت: این بررسی‌های بانک مرکزی نتیجه دهد و مورد تصویب کمیسیون اعتباری بانک مرکزی قرار گیرد، شرایط آن را اعلام می‌کنیم.

میرمحمدصادقی در خصوص در پاسخ به این سؤال که چه تضمینی وجود دارد که مشکل کارت اعتباری کالای ایرانی پیشین تکرار نشود و طرح به شکست نخورد، اظهارداشت: مشکل طرح قبلی این بود که سامانه خرید کالای ایرانی توسط اکثر تولیدکنندگان ایرانی ایجاد نشده بود و در نتیجه افراد درخواست خرید کالای ایرانی داشتند اما سامانه آن کالاها در اختیار نداشت که بتواند درخواست خود را ثبت کند و پول به حساب تولیدکننده واریز شود.

وی ادامه‌داد: یکی از نقاط ضعف ما این است که به جز چند تولیدکننده برتر در حوزه لوازم خانگی، سایر تولیدکنندگان وارد این سامانه نشده‌اند و از این رو ابتدا باید سامانه‌های مورد نیاز ایجاد شود.

میرمحمدصادقی اضافه کرد: امروز بسیاری از کالاهای ایرانی از نظر کیفیت با کالای خارجی رقابت می‌کنند و چه اشکالی دارد منابع بانک‌ها به تولیدکننده ایرانی داده شود که رونق تولید را هم در پی داشته باشد.

وی در پاسخ به سؤال فارس که آیا این کارت‌های اعتباری که می‌گویید در همان قالب ۱۰ میلیون، ۳۰ میلیون و ۵۰ میلیون تومان است، گفت: خیر، این مبالغ برای طرح کارت اعتباری عام بود اما برای طرح کارت اعتباری خرید کالای ایرانی مبالغ این کارت‌ها هنوز مشخص نشده است.

میرمحمدصادقی ادامه‌داد: برخلاف طرح پیشین خرید کالای ایرانی که از منابع بانک مرکزی بود، این بار از منابع بانک‌ها این کارت‌ها صادر می‌شود. مدیر کل اعتبارات بانک مرکزی درباره نرخ سود احتمالی این کارت‌ها اظهارداشت: در حال بررسی هستیم که سود آن به‌گونه‌ای تعیین شود که نرخ مناسبی باشد.

مدیر کل اعتبارات بانک مرکزی در پاسخ به این سؤال خبرنگاری که اضافه برداشت بانک‌ها خصوصی که مدام در حال رشد است و در مرداد ماه با بیش از ۲۰۰ درصد افزایش به ۵۰ هزار میلیارد تومان رسیده تا چه زمانی این سیر صعودی ادامه خواهد یافت و آیا تبدیل جریمه اضافه برداشت ۳۴ درصدی به خط اعتباری ۱۸ و ۱۶ درصدی برای این بانک‌ها هم اعمال می‌شود، اظهارداشت: در ساماندهی اضافه برداشت‌ها اسامی حدود ۸ بانک مطرح بود که بیش‌تر آنها بانک‌های مشمول اصل ۴۴، بانک‌های دولتی و دو بانک خصوصی بود.

میرمحمدصادقی تصریح کرد: در جلسه‌ای که با مدیران عامل این بانک‌ها برگزار شد، برای رسیدن به تفاهم یک‌سری شرط و شروط تعیین شد که براساس آن اضافه برداشت بانک‌هایی که دلایل آنها از نظر بانک مرکزی تا حدودی منطقی بود، مقرر شد به خط اعتباری ۱۸ درصد و اگر وثیقه هم ارایه دهند ۱۶ درصد محاسبه می‌شود.

وی در واکنش به این سؤال که بنابراین برای سایر بانک‌ها جریمه ۳۴ درصد به خط اعتباری تبدیل نشده است، گفت: خیر، بانک‌هایی که هیچ تکالیفی را به عهده نمی‌گیرند و اضافه برداشت‌ها از منابع بانک مرکزی می‌کنند مشمول نرخ جریمه ۳۴ درصدی می‌شوند.

میرمحمدصادقی درباره پیشنهاد وزارت راه و شهرسازی برای تغییر در شرایط پرداخت تسهیلات صندوق مسکن یکم اظهارداشت: درخواستی در این زمینه ارایه شده که در بررسی مقدماتی قرار دارد.

مدیرعامل فرابورس ایران در همایش بین‌المللی بازار سرمایه

۸۲ درصد بازار بدهی مربوط به اوراق دولتی است

گروه بانک، بیمه، بورس - همایش بین‌المللی «بازار سرمایه؛ تنوع بیش‌تر، بازده بالاتر» در سالن همایش‌های بین‌المللی کیش و با حضور ۴۵ مهمان خارجی از ۱۷ کشور مختلف و مدیران و متولیان بازار سرمایه کشور برگزار شد. به گزارش «مناقصه‌مزایده» به نقل از روابط‌عمومی فرابورس ایران، امیرهامونی، مدیرعامل فرابورس به عنوان یکی از سخنرانان این همایش با بیان این‌که در حال حاضر سرمایه‌گذاران بیش‌تر به حوزه بازار بدهی ورود پیدا کرده‌اند، گفت: بازار بدهی در این رکن بازار سرمایه بسیار متنوع بوده و بازدهی بالایی دارد به‌طوری که در سال گذشته برای سرمایه‌گذاران خارجی حدود ۱۰ درصد بازدهی داشته است. وی به این موضوع که ۸۲ درصد بازار بدهی مربوط به اوراق دولتی است اشاره کرد و افزود: از آنجا که این بازار به ویژه در بحث اوراق دولتی دارای ضمانت‌های معتبر دولتی است، اوراق موجود در آن به هیچ وجه نکول نمی‌شود و دولت یک روز قبل از سررسید ضمانت پرداخت مبلغ اسمی این اوراق را برعهده دارد. به گفته‌هامونی اوراق مشارکت سهم ۹ درصدی، اوراق اجاره صکوک سهم ۲۶ درصدی و اوراق مرابحه سهم ۸ درصدی از بازار بدهی را دارند و این در حالی است که ۵۶ درصد از سهم بازار بدهی متعلق به اسناد خزانه اسلامی است. مدیرعامل فرابورس ایران در بخش دیگری از سخنان خود به تشریح بازارها و ابزارهای فرابورس ایران پرداخت و گفت: در سال گذشته صندوق‌های سرمایه‌گذاری جسورانه و بازار شرکت‌های کوچک و متوسط در فرابورس راه‌اندازی شدند که کمک بزرگی به ویژه در بحث تأمین مالی استارت‌آپ‌ها محسوب می‌شود. هامونی همچنین از فعالیت‌های فرابورس ایران در حوزه بین‌الملل سخن گفت و عضویت در هیأت مدیره فدراسیون بورس‌های اروپایی - آسیایی (فیاس) را از جمله فعالیت‌های بین‌المللی فرابورس عنوان کرد. انتشار اسناد خزانه برای جمهوری اسلامی ایران در کره‌جنوبی رییس سازمان بورس و اوراق بهادار نیز در این همایش با بیان این‌که انواع ابزارهای مالی اسلامی از جمله اوراق مشارکت، اسناد خزانه اسلامی، اوراق اجاره دولتی تفاوت‌هایی با سایر اوراق رایج در دنیا دارند، گفت: این اوراق در عین حال محدودیتی برای سرمایه‌گذاران خارجی ایجاد نمی‌کنند. شاپورمحمدی از انجام مذاکراتی با کره‌جنوبی در خصوص انتشار اسناد خزانه برای جمهوری‌اسلامی‌ایران در این کشور خبر داد و افزود: کره‌جنوبی تمایل خود را برای همکاری با ایران در این زمینه ابراز داشته است. به گفته وی امسال نیز اجازه داده شده حدود ۵ میلیارد دلار اسناد خزانه اسلامی در کشور منتشر شود. همچنین برای بهره‌گیری از رویدادهایی که سرمایه‌گذاران را در تصمیم‌گیری‌ها دچار مشکل شتابزدگی می‌کند صندوق تثبیت در بازار سرمایه ایران ایجاد شده است تا از طریق آن از رفتارهای غیرمنطقی جلوگیری شود. رییس سازمان بورس و اوراق بهادار محافظت از حقوق سهامداران را از اولویت‌های بازار سرمایه برشمرد و گفت این امر از طریق حساب متولی دنبال می‌شود. شاپورمحمدی یکی از تفاوت‌های اصلی در سرمایه‌گذاری‌های اوراق اسلامی با اوراق مرسوم در دنیا را هزینه کردن این اوراق برای کاربرد خاصی عنوان کرد و افزود: این منابع در هر فعالیتی هزینه نمی‌شود، بلکه چشم‌انداز مشخص و روشنی به مشارکت با سرمایه‌گذار تعیین می‌شود؛ از این رو سرمایه‌گذاران خارجی اطمینان پیدا می‌کنند که این منابع مالی که در اوراق مالی اسلامی هزینه کرده‌اند در یک پروژه مشخص هزینه می‌شود. به گفته وی این موضوع یک ویژگی مثبت دارد و آن کاهش ریسک است؛ زیرا اگر فردی که منابع مالی را از سرمایه‌گذار خارجی جذب می‌کند؛ بتواند آن را در هر پروژه‌ای هزینه کند، ممکن است مخاطرات و ریسک‌هایی داشته باشد. رییس سازمان بورس در پایان با اشاره به برخی نگرانی‌ها در خصوص نقل و انتقال ارزی گفت: مبادلات با پول‌های محلی برخی کشورها نگرانی‌های استفاده از دلار و نوسانات ناشی از آن را کاهش می‌دهد.

راه‌اندازی معاملات «حق امتیاز»

مدیرعامل بورس کالا راه‌اندازی نیز معاملات حق امتیاز را از جمله برنامه‌های بورس کالا دانست و گفت: بازار معاملات تهاتری راه‌اندازی می‌شود. حامد سلطانی‌نژاد در همایش بازار سرمایه به اقدامات بین‌المللی بورس کالای ایران اشاره کرد و گفت: صادرات و واردات بی‌واسطه کالاها روی سکوی بورس کالای ایران باعث می‌شود از هزینه‌های معاملات کاسته شده و ریسک‌های بازار کالا به شکل بهتری در حوزه بین‌المللی پوشش داده شود.

سلطانی‌نژاد با اعلام این‌که از نظر بین‌المللی در افق چشم‌انداز بورس کالای ایران به دنبال ایجاد ارتباط با بازارهای خارجی و وصل شدن به بورس‌های کالایی دنیا هستیم، گفت: ما درصدد ایجاد سکوهای معاملاتی مشترک با همتایان خارجی خود هستیم. به‌گونه‌ای که تلاش داریم کارگزاری‌های متصل با این بورس‌های کالایی را در بورس کالای ایران نیز عضو کنیم.

مدیرعامل بورس کالای ایران در خصوص راه‌اندازی سکوهای معاملاتی مشترک گفت: از جمله مواردی که در حال حاضر در بورس کالای ایران در حال شکل‌گیری است راه‌اندازی سکوی معاملاتی مشترک بین بورس کالای ایران و بورس ملی کالا و مشتقه هندوستان است. همچنین بورس کالای ایران در حال ایجاد فرایندهای صادرات بی‌واسطه و مستقیم با بورس کالای پاکستان است. وی ادامه‌داد: همچنین بورس کالا سعی دارد بازارهای مشتقه مشترکی را با این بازارها از جمله کشور هندوستان شکل دهد که یکی از این کالاهای مهم محصول قیر است و دلیل آن این است که پوشش ریسک معاملات قیر در ایران بهتر صورت می‌گیرد. علاوه بر این، یکی از برنامه‌های ما شکل دادن بازار مشتقه مشترک بر روی ارزهای خارجی به خصوص «روپیه هند» و «وون واحد پول ملی کشور کره» است. وی افزود: برای این برنامه می‌توانیم معامله‌گران بین‌المللی را به شکل مستقیم در بورس کالا پذیرش کنیم. به‌طوری که در حال حاضر حدود ۴۰۰ معامله گر عضو بورس کالا هستند که می‌توانیم این عدد را به شدت افزایش دهیم که در این راستا قیمت کالاهایی که معامله می‌شوند، بهتر کشف خواهند شد. در این راستا بورس کالای ایران سعی دارد همکاری‌هایی را با بانک‌های جهانی انجام دهد که باعث می‌شود انتقال پول هنگامی که معامله‌گر خارجی روی این سکو معامله می‌کند، به آسانی صورت پذیرد. ضمن این‌که از فرایندهایی همچون پولشویی جلوگیری شود.

وی خاطرنشان کرد: پذیرش انبارها در خارج از ایران و در مناطق آزاد برای تحقق اهداف صادراتی، طراحی مدلی جهت انتشار بلیت حمل و نقل، ایجاد بستر بازاریابی بین‌المللی و جذب مشتری خارجی و ایجاد زیرساخت‌های ارتباطی با بورس‌های منطقه از دیگر برنامه‌های پیش روی بورس کالا در حوزه فعالیت‌های بین‌المللی است. مدیرعامل بورس کالای ایران در ادامه ساختار کلی بازارهای بورس کالا را مورد توجه قرار داد و گفت: بورس کالای ایران دارای ۴ بازار مالی، مشتقه، فیزیکی و فرعی است که در این بازارها علاوه بر معاملات محصولات کشاورزی، فرآورده‌های نفتی، پتروشیمی و صنعتی و معدنی در قالب قراردادهای نقدی، نسیه و سلف، صندوق‌های کالایی، گواهی سپرده کالایی، سلف موازی استاندارد، معاملات سلف، قرارداد اختیار معامله و قراردادهای آتی، اوراق خرید دین و کشف پریمیوم و پیمان‌های آتی نیز از ابزارهای بورس کالا هستند.

وی با بیان این‌که ارزش معاملات بورس کالا ۶,۵ درصد GDP کل کشور را به خود اختصاص می‌دهد، گفت: بورس کالا مکانیزم‌های معاملاتی خود را در حد استانداردهای بین‌المللی شکل داده که فرصت بسیار مناسبی برای حضور سرمایه‌گذاران خارجی را در بازار ایران فراهم می‌کند.

بورس کالا در ۶ ماه نخست امسال

وی به افزایش حجم و ارزش معاملات بورس کالای ایران از سال ۱۳۸۶ تاکنون اشاره کرد و گفت: این روند مثبت نشان‌دهنده رابطه مؤثر و کارآمد بین بازارهای مالی و اقتصاد کشور است. همچنین از نظر معاملات اوراق بهادار نیز معاملات این بازار روندهای رو به رشد را نشان می‌دهد. سلطانی‌نژاد به آمار معاملات بورس کالای ایران اشاره و خاطرنشان کرد: در ۶ ماهه اول سال ۹۶ ارزش کل معاملات نسبت به مدت مشابه سال قبل با رشد ۴ درصدی مواجه شد و به بیش از ۳۶۷ هزار میلیارد ریال رسید. وی ادامه داد: همچنین ارزش و حجم معاملات بازار فیزیکی در ۶ ماهه ابتدایی سال نسبت به مدت مشابه سال ۹۵ به ترتیب ۲۷ و ۱,۳ درصد رشد کرد و در مجموع بیش از ۱۲ میلیون تن محصول به ارزش ۲۱۳ هزار میلیارد ریال در این بازار داد و ستد شد. علاوه بر این در ۶ ماهه اول امسال ارزش بازار مشتقه به بیش از ۱۵۰ هزار میلیارد ریال رسید و بازار مالی نیز ارزشی بالغ بر ۳ هزار میلیارد ریال را تجربه کرد. وی به سهم گروه‌های کالایی از حجم معاملات کالاهای فیزیکی اشاره کرد و گفت: براساس عملکرد ۶ ماهه اول امسال، فرآورده‌های نفتی ۴۰ درصد، محصولات صنعتی و معدنی ۳۳ درصد، محصولات پتروشیمی ۱۵ درصد و محصولات کشاورزی سهم ۱۵ درصدی از کل معاملات کالاهای فیزیکی را به خود اختصاص دادند. مدیرعامل بورس کالای ایران اضافه کرد: این در حالی است که بررسی سهم گروه‌های کالایی از ارزش معاملات کالاهای فیزیکی نشان می‌دهد که محصولات صنعتی و معدنی با سهم ۴۱ درصدی بیش‌ترین سهم را در کل ارزش معاملات فیزیکی بورس کالا داراست. همچنین محصولات پتروشیمی سهم ۳۱ درصدی، محصولات فرآورده‌های نفتی سهم ۱۹ درصدی، محصولات کشاورزی سهم ۸ درصدی و بازار فرعی سهم یک درصدی از ارزش معاملات کالاهای فیزیکی را به خود اختصاص دادند.

چشم‌انداز و راهبردهای بورس کالا

سلطانی‌نژاد در ادامه به چشم‌انداز بورس کالای ایران اشاره کرد و افزود: تبدیل شدن به مرجع قیمت‌گذاری کالاهای اساسی و مواداولیه واسطه‌ای در منطقه و تبدیل شدن به یکی از گزینه‌های اولویت‌دار تولیدکنندگان برای تأمین مالی و پوشش ریسک تجاری، از مهم‌ترین چشم‌اندازهای بورس کالا است. وی در خصوص راهبردهای بورس کالای ایران نیز گفت: از راهبردهای بورس کالای ایران، اوراق بهادارسازی معاملات کالاها و توسعه ابزارهای مشتقه، ایجاد و به کارگیری ابزارهای تأمین مالی و معاملاتی متنوع متناسب با نیاز مشتریان، گسترش اندازه و عمق بازار در کالاهای منتخب جهت مرجعیت کشف قیمت بازار و استفاده از ظرفیت نهادهای مالی جهت توسعه کسب و کار است. وی اضافه کرد: علاوه بر این مشتری‌مداری و کیفیت‌گرایی در ارایه خدمات به ذی نفعان، بهینه‌سازی مستمر و به روزرسانی قابلیت‌های حوزه فناوری اطلاعات متناسب با توسعه ابزارها و بازارها، ترویج کارکردها و ارتقای جایگاه بورس کالای ایران در محیط کسب و کار و رسانه و توسعه فعالیت جهت ارتقای تجارت کشور با بازارهای بین‌المللی از راهبردهای دیگر این شرکت است.

اقدامات در دست اجرا در حوزه داخلی

وی در ادامه برنامه‌های در دست پیگیری بورس کالای ایران را اعلام کرد و افزود: راه‌اندازی معاملات قراردادهای اختیار معامله روی محصولات ذرت و جو، آغاز به کار معاملات پیمان‌های آتی و سوآپ کالایی، راه‌اندازی بازار مشتقه ارزی، راه‌اندازی معاملات اوراق خرید دین کالایی، راه‌اندازی تابلوی مناقصه، راه‌اندازی معاملات گواهی سپرده کالایی محصولات کشاورزی، صنعتی و پتروشیمی، راه‌اندازی معاملات حق امتیاز و بازار معاملات تهاتری از برنامه‌های جاری این شرکت به شمار می‌رود.

فرابورس

تداوم رشد نماگرهای فرابورسی

گروه بانک، بیمه، بورس - معاملات فرابورس ایران دیروز در حالی پایان یافت که شاخص کل به سبزپوشی خود ادامه داد و ارزش معاملات افزایش یافت.

به گزارش مناقصه‌مزایده به نقل از روابط‌عمومی فرابورس ایران، در دادوستدهای دیروز بیش از ۲۶۱ میلیون ورقه به ارزش حدود دو هزار و ۱۰ میلیارد ریال در بازارها دست به دست شد که نسبت به روز قبل از کاهش حجم معاملات در مقابل ارزش آن حکایت داشت.

سهامداران در این روز در مجموع دو بازار اول و دوم نیز بیش از ۱۲۶ میلیون سهم به ارزش ۳۵۶ میلیارد ریال را خرید و فروش کردند که برای چندمین روز متوالی نماد معاملاتی ذوب‌آهن اصفهان بالاترین حجم معاملاتی را به میزان ۳۳ میلیون سهم در اختیار گرفت. همچنین این نماد همانند دیروز در صدر نمادهای پربازدید قرار گرفت با این تفاوت که معاملات روز گذشته را با رشد قیمت پایانی خاتمه داد.

همچنین در جریان بازار چند توقف و بازگشایی نماد نیز رقم خورد. بدین‌ترتیب نمادهای معاملات شرکت‌های فرآورده‌های غذایی و قند چهارمحال، فولاد هرمزگان جنوب و صنایع پتروشیمی زنجان بازگشایی و در مقابل نماد شرکت‌های بیمه آرمان و صنایع فولاد آلیاژی یزد متوقف شدند.

در ادامه سبزپوشی آیفکس دیروز نیز شاهد رشد شاخص کل به میزان ۳ واحد بودیم که عمده این افزایش از جانب نمادهای «میدکو»، «ذوب»، «بمپنا» و «مارون» تا سطح حداکثر ۱,۵ واحد رقم خورد. بدین‌ترتیب آیفکس با رشد در ارتفاع ۹۷۲ واحدی یعنی بالاترین ارتفاع از آغاز فعالیت خود قرار گرفت.

نگاهی به معاملات بازار پایه فرابورس در هر ۳ تابلو معاملاتی در این بازار نشان می‌دهد سهامداران اقدام به خرید و فروش ۱۳۱ میلیون سهم به ارزش بیش از ۲۲۷ میلیارد ریال کردند و نماد «لکما» و «کیسون» به ترتیب بالاترین حجم و ارزش معاملاتی را در بازار تجربه کردند.

سرمایه‌گذاران بازار اوراق با درآمد ثابت فرابورس نیز شاهد جابه‌جایی بیش از یک میلیون ورقه به ارزش یک‌هزار و ۳۴۲ میلیارد ریال بودند. پس از چندین روز صدرنشینی اسناد خزانه اسلامی در این بازار، دیروز اوراق مشارکت نفت و گاز پرشیا بیش‌ترین حجم و ارزش معاملات را در این بازار در اختیار گرفت.

در نهایت در تابلو اوراق تسهیلات مسکن هم خریداران و فروشندگان اقدام به مبادله ۶۸ هزار ورقه به ارزش بیش از ۵۱ میلیارد ریال کردند. تسه مهر ماه ۹۶ بالاترین حجم و ارزش معاملات را در این تابلو شاهد بود.

حضور فرابورس ایران در اجلاس سالیانه بورس‌های کشورهای عضو سازمان همکاری‌های اسلامی

خبر دیگر از فرابورس این‌که مقامات ارشد فرابورس ایران در یازدهمین اجلاس سالیانه بورس‌های کشورهای عضو سازمان همکاری‌های اسلامی (OIC) حضور یافته و در حاشیه این جلسه، با مدیرعامل بورس استانبول ملاقات کردند.

در یازدهمین اجلاس سالیانه بورس‌های کشورهای عضو سازمان همکاری‌های اسلامی که همه ساله به میزبانی بورس استانبول برگزار می‌شود، کمیته‌های متعددی با موضوع «معاملات فلزات گران‌بها» و «توسعه شاخص‌های اوراق اسلامی» شروع به کار کرده و مدیران بورس‌های عضو نیز در خصوص راهکارهای توسعه بازارها و ابزارهای مطابق با شریعت به گفت‌وگو و همفکری می‌پردازند.

سازمان همکاری‌های اسلامی در سال ۱۳۶۹ به دنبال حادثه آتش‌سوزی در مسجدالاقصی در رباط پایتخت مراکش با هدف تلاش برای ارتقای صلح جهانی و همچنین دفاع از منافع جامعه مسلمانان تأسیس شد و در ۲۸ ژوئن ۲۰۱۱ در سی و هشتمین شورای وزرای امور خارجه در آستانه قزاقستان به عنوان فعلی خود تغییر نام داد. در حال حاضر ۵۷ کشور عضو رسمی این کانون و ۷ کشور و ۵ نهاد عمومی اعضای ناظر OIC هستند.

در این میان کمیته همکاری‌های اقتصادی و تجاری (COMCEC) نیز به عنوان یکی از ۴ کمیته فعال این سازمان در سال ۱۹۸۱ به دنبال اجلاسی که در شهر مقدس مکه برگزار شد، آغاز به کار کرده است. این کمیته به عنوان یکی از مهم‌ترین کمیته‌های اقتصادی و تجاری چندجانبه جهانی تلاش دارد تا مسایل پیش روی توسعه جوامع اسلامی را مورد بررسی قرارداده و راه‌حلی برای حل این مسایل ارایه کند. مسؤولیت ریاست این کمیته از سال ۱۹۸۴ تاکنون برعهده ترکیه است و سی و سومین جلسه این کمیته نیز از تاریخ ۲۰ تا ۲۳ نوامبر در استانبول با حضور وزرای خارجه کشورهای عضو برگزار خواهد شد.

در سال ۲۰۱۴ این کمیته به منظور فراهم‌آوری کانال ارتباطی برای اعضا اقتصادی OIC تصمیم به ایجاد کانون بورس‌های کشورهای عضو سازمان همکاری‌های اسلامی گرفت و به دنبال آن در سال ۲۰۱۵ این کانون آغاز به کار کرد که هماکنون یازدهمین نشست این کانون به میزبانی بورس استانبول در حال برگزاری است.

روزنامه مناقصه مزایده

صاحب امتیاز: مؤسسه روزنامه مناقصه مزایده
مدیر مسؤول: جلیل قنادزاده ■ سردبیر و مدیر عامل: علی قره‌داغلی
رایانگار مدیر اجرایی: emonaqeseh@gmail.com ■ رایانگار سردبیر: mozayedeh@gmail.com
رایانگار بازرگانی: monaqeseh1@gmail.com ■ رایانگار تحریریه: emonaqeseh1@gmail.com
توزیع: پیامرسان سبز ■ لیتوگرافی و چاپ: چاپخانه بامشاد (تهرانسر، کیلومتر ۱۳ جاده کرج، خیابان نخ‌زرین، خیابان جلال، خیابان سبز)
نشانی: تهران، خیابان کریم‌خان‌زند، خیابان ایرانشهر شمالی، روبه‌روی دانشگاه آزاد اسلامی واحد تهران جنوب، پلاک ۲۳۴، طبقه ۲، واحد ۴
تلفن: ۸۳۸۳۵۷۵۷ و ۲-۸۸۴۷۵۷۹۰

چاپ مقالات و نظرات در این نشریه به معنای تأیید یا رد آن مطالب نبوده و «مناقصه‌مزایده» دارای مشی مستقل خود می‌باشد.

■ امتیاز روزنامه در طرح رتبه‌بندی: ۵۱ ■

چهارشنبه ۱۰ آبان ۱۳۹۶ ■ ۱۲ صفر ۱۴۳۹ ■ سال سیزدهم ■ شماره ۲۲۷۸
Wednesday ■ 1.Nov.2017 ■ Vol.13 ■ No.2278

راهنمای مناقصه مزایده
www.monaghesatiran.ir
اطلاعات مناقصات و مزایدات
سراسر کشور فقط در سایت

حاشیه ورزشی

شاگردان شفر زیر ذره‌بین ۳ پیشکسوت آبی

در نشست نقد و بررسی وضعیت استقلال که با حضور ۳ پیشکسوت این تیم برگزار شد، تأکید شد که این تیم برای رسیدن به موفقیت زمان بیش‌تری لازم دارد. به گزارش مهر، اصغر حاجیلو، عبدالعلی چنگیز و منصور رشیدی ۳ پیشکسوت باشگاه استقلال هستند که در حاشیه بیست و سومین نمایشگاه مطبوعات و خبرگزاری‌ها و با حضور در غرفه خبرگزاری مهر، آخرین وضعیت این تیم را مورد نقد و بررسی قرار دادند. عملکرد استقلال در دربی هشتاد و پنجم، دلیل ناکامی مهاجمان این تیم در گلزنی، وضعیت دروازه‌بان‌ها و عملکرد شفر طی یک ماه گذشته مواردی بود که این ۳ پیشکسوت در رابطه با آنها بحث و بررسی کردند.

شکست استقلال در دربی برگشت قابل جبران است

چنگیز: عملکرد استقلال در دربی هشتاد و پنجم پایتخت نشان داد که هنوز آقای شفر نتوانسته دیدگاه‌های خود را در زمین مسابقه پیاده کند. طبیعی است وی نیاز به زمان داشته باشد اما فکر می‌کنم اگر مشورت‌های خوبی در اختیارش قرار می‌گرفت، استقلال تهران در بازی حیثیتی دربی، بازنده نمی‌شد.

رشیدی: فکر می‌کنم هر دو تیم نشان دادند که در دربی ۸۵ به کسب امتیاز فکر می‌کنند اما موضوع اینجاست که استقلال تهران بی‌تجربه نشان داد و بازنده شد. البته روند این تیم نشان داد می‌تواند در بازی برگشت مقابل پرسپولیس جبران کند.

حاجیلو: استقلال در همان نیمه اول گل خورد و در ادامه هم قدرت لازم را در رسیدن به دروازه پرسپولیس نداشت. فکر می‌کنم همین موضوع باعث شد تا این تیم نتواند در طول ۹۰ دقیقه به گل برسد. زمان می‌برد تا استقلال با اندیشه‌های شفر رو به جلو قدم بردارد.

مهاجمان استقلال تمرین دقت کنند

چنگیز: شرایط استقلال در همان ابتدای فصل نشان داد که این تیم نیاز شدید به مهاجم شش‌دانگ دارد اما بازیکنی با این ویژگی جذب نشد. به همین دلیل استقلال در اکثر بازی‌ها نمی‌تواند فرصت گلزنی در محوطه حریفان ایجاد کند. این تیم نیازمند تقویت در خط حمله است.

رشیدی: استقلال تهران در خط حمله ضعف‌های بسیار زیادی دارد. طبیعی است این تیم نتواند قدرت لازم را برای حمله کردن به خط دفاعی حریفان داشته باشد. سبک هجومی استقلال باعث شده تا مهاجمان این تیم کم‌تر فرصت گلزنی پیدا کنند و استرس را در ساق پای آنها ببینیم.

حاجیلو: این که بازیکنان استقلال در به ثمر رساندن گل موفق نیستند فقط به بازی انفرادی آنها ربط ندارد. من معتقدم تاکتیک استقلال باعث شده تا مهاجمان این تیم گلزنی را فراموش کنند. استقلال باید در تمرینات تمرین گلزنی کند. آنها دقت لازم را ندارند.

دروازه‌بان‌های استقلال جواهر این تیم هستند

رشیدی: نمی‌توانیم منکر توانمندی‌های مهدی رحمتی شویم اما او بنا به صلاحدید کادر فنی استقلال فعلا نیمکت‌نشین است و نمی‌تواند بازی کند. او یکی از ستون‌های موفقیت آبی‌پوشان است. حسینی را هم زمانی که در تیم امید بودم خودم انتخاب کردم و مطمئن بودم روزی به عنوان یکی از بهترین گلرهای لیگ خودنمایی خواهد کرد. آینده درخشانی در انتظارش است و حتی می‌تواند ملی‌پوش شود. دروازه‌بان‌های استقلال جواهرات این باشگاه هستند.

حاشیه ورزشی

معاون جدید امور فرهنگی وزارت فرهنگ و ارشاد

عرصه فرهنگ عرصه پویایی است

معاون جدید امور فرهنگی وزارت فرهنگ و ارشاد اسلامی می‌گوید: وزیر ارشاد قبلاً معاون فرهنگی بوده و این کار مرا سخت‌تر کرده است. محسن جوادی که به تازگی به این سمت منصوب شده است در گفت‌وگو با ایسنا درباره این که سیدعباس صالحی، وزیر فرهنگ و ارشاد اسلامی در مراسم تودیع و معارفه مسؤولان معاونت فرهنگی، این معاونت را حساس‌تر از سایر معاونت‌های این وزارتخانه و به تبع آن کارش را سخت‌تر توصیف کرده است، اظهار کرد: واقعاً همین‌طور است. بخش‌های مهمی از فعالیت‌های وزارت فرهنگ و ارشاد اسلامی در معاونت فرهنگی صورت می‌گیرد. البته سایر بخش‌ها نیز حساسیت خود را دارند؛ اما موضوع کتاب، ارایه و فروش در زیرمجموعه معاونت فرهنگی قرار دارد و این موضوع اهمیت آن را بیش‌تر می‌کند. من نیز چنین اعتقادی دارم و باید دقت بیش‌تری صورت بگیرد. او در ادامه بیان کرد: صالحی خود معاون فرهنگی وزارت ارشاد بوده که این موضوع کار مرا سخت‌تر کرده است. با توجه به تجربه‌های وی، توقعات بیش‌تر شده است و امیدوارم بتوانیم پاسخگوی توقعات باشیم. جوادی همچنین گفت: عرصه فرهنگ، عرصه پویایی است و در آن باید کارهای جدیدتری تعریف شود. ما نیز باید کارهای جدیدتری داشته باشیم که این موضوع زمان می‌برد. سیدعباس صالحی، وزیر فرهنگ و ارشاد اسلامی در مراسم تودیع و معارفه سرپرست پیشین و معاون جدید امور فرهنگی این وزارتخانه گفته است: معاونت امور فرهنگی وزارت فرهنگ و ارشاد اسلامی به دلیل دامنه گسترده فعالیت‌های خود از جهاتی دارای اهمیت است که حساسیت آن را نسبت به دیگر معاونت‌های این وزارتخانه بیش‌تر می‌کند. همچنین تقاطعی از حساسیت‌های متراکم در معاونت امور فرهنگی وزارت فرهنگ و ارشاد اسلامی کار آن را سخت‌تر می‌کند.

معاون امور زنان و خانواده رییس‌جمهور

توسعه بدون حفظ تعادل جنسیتی میسر نخواهد شد

معاون امور زنان و خانواده رییس‌جمهور از ارایه کارنامه فصلی به دستگاه‌های مختلف مبنی بر عملکرد آنان در بهره‌مندی از زنان در پست‌های مدیریتی خبر داد. به گزارش ایلنا، معصومه ابتکار که در دومین نشست تخصصی تبادل نظر پیرامون برنامه‌های امور زنان و خانواده در دولت دوازدهم صحبت می‌کرد با تأکید بر این که یکی از رویکردهای اصلی دولت توجه به نشاط، عزت نفس و توانمندی نسل جوان خصوصاً دختران است، تصریح کرد: در تلاش هستیم تا با ایجاد خود شکوفایی و افزایش مهارت‌های زنان و جوانان توانمندی‌های آنان را افزایش دهیم و نگاه امیدوارانه‌ای را نسبت به آینده در آنان ایجاد کنیم. وی با اشاره به این که سیاست‌های دولت و دستگاه‌های اجرایی در حوزه زنان باید در یک راستا باشند، اظهار کرد: برنامه‌ای که در حال حاضر در دستور کار این نهادها قرار دارد، همان برنامه ششم توسعه است که ماده ۱۰۱ آن به شکل اختصاصی برنامه‌های اجرایی در این حوزه را شامل می‌شود و به زودی در دولت به تصویب خواهد رسید. معاون امور زنان و خانواده ریاست جمهوری با اشاره به شورای اجتماعی کشور با حضور روحانی ادامه‌داد: در این جلسه قوه قضاییه طرح‌ها و برنامه‌های خود را در خصوص مداخله در اعتیاد و مقابله با آسیب‌های اجتماعی ارایه کرد. همچنین ستاد مبارزه با مواد مخدر نیز در حوزه اعتیاد به بیان راهکارهای خود پرداخت. ابتکار با تأکید بر اهمیت نقش سازمان‌های مردم نهاد برای پیشبرد و موفقیت در طرح‌های مقابله با آسیب‌های اجتماعی اظهار کرد: بررسی و گزارش‌ها نشان می‌دهند که رشد قابل قبولی در دهه‌های اخیر در حوزه سن‌ها اتفاق افتاده است و می‌توان از این پتانسیل برای افزایش امید اجتماعی استفاده کرد. وی با اشاره به این که در زمینه آمار و تصویر درست از واقعیت‌های اجتماعی با دشواری‌هایی روبه‌رو هستیم، ادامه‌داد: آمارهای شفاف در تشخیص روند آسیب‌های اجتماعی کمک شایانی خواهند کرد با این وجود باید بر روی اخباری که موجب ایجاد ناامیدی و کاهش نشاط اجتماعی می‌شوند، تمرکز بیش‌تری داشته باشیم و تلاش کنیم تا با ارایه اخبار توأم با امیدواری به سمت بهبود و تعالی جامعه حرکت کنیم. معاون امور زنان و خانواده ریاست جمهوری با ابراز امیدواری از انتشار کتب جدیدی که در حوزه اعتیاد توسط آموزش و پرورش منتشر شده‌اند، اضافه کرد: این سازمان همچنین کتاب‌های خوبی را در زمینه مهارت‌های زندگی و انسان و محیط‌زیست در دستور کار خود قرارداده است. با این وجود باید با نگاهی کلان به سمت مبارزه با آسیب‌های اجتماعی حرکت کنیم.

معصومه ابتکار با اشاره به ماده ۱۰۱ و اهمیت برنامه‌ریزی در حفظ تعادل جنسیتی در سطح مدیریت‌های استانی اظهار کرد: باید نگاه متوازنی نسبت به زنان و مردان و فرصت‌های برابر آنان داشت چرا که توسعه بدون حفظ تعادل جنسیتی و فرصت‌های برابر برای زنان و خانواده‌ها میسر نخواهد شد. رویکرد گفت‌وگوی ملی خانواده در تلاش است تا این نگاه را تقویت کند.

وی با بیان این که یکی از نقش‌های معاونت زنان و امور خانواده حمایت از تشکل‌هاست، گفت: در طرح‌های ملی به دنبال «توان‌افزایی» و «هم‌افزایی» فعالیت تشکل‌ها در حوزه نشاط اجتماعی، هنر، محیط‌زیست و... هستیم.

معاون امور زنان و خانواده ریاست جمهوری با اشاره به اطلس آسیب‌های اجتماعی که توسط وزارت کشور تهیه شده است، ادامه‌داد: این اطلس با اطلس زنان که توسط معاونت امور زنان و خانواده تهیه شده همپوشانی‌های زیادی دارد و به نظر می‌رسد که در برنامه‌ریزی‌های استانی نقش مفیدی ایفا خواهد کرد.

ابتکار در خصوص حضور زنان در پست‌های مدیریتی عالی اظهار کرد: در صورتی که زنان با گذراندن سلسله مراتب اداری که توسط شورای عالی اداری پیش‌بینی شده است به پست‌های مدیریتی بالا دست پیدا کنند، دستاوردی که از این طریق برای آنان ایجاد خواهد شد از حضور یک وزیر زن در کابینه نیز بیش‌تر خواهد بود. با طی این مسیر به شکل آهسته و پیوسته کشور نیز به مرحله‌ای خواهد رسید که به شکل گسترده از حضور زنان بهره‌مند شود.

وی با انتقاد از تحلیل‌های آماری که توسط بعضی از دستگاه‌های کشور ارایه شده و ادعا می‌کند که از ۳۰ درصد زنان در پست‌های اجرایی خود استفاده کرده‌اند، افزود: نباید فراموش کرد که این مصوبه شامل بهره‌مندی از زنان تنها در مدیریت اجرایی و میانی نیست بلکه باید از آنان در تصمیم‌سازی و مدیریت عالی نیز استفاده شود. این در حالیست که شاهدیم که زنان در پست‌های عالی مدیریتی تقریباً ناپدید می‌شوند.

معاون امور زنان و خانواده ریاست جمهوری با اشاره به طرح تاب‌آوری اجتماعی که در شورای اجتماعی کشور توجه ویژه‌ای به آن شده است، اظهار کرد: در حال حاضر با این میزان از آسیب‌های اجتماعی که گریبانگیر کشور است باید جامعه را با روش‌های علمی به سمت شناخت آسیب‌ها سوق دهیم و به افزایش توان و خودباوری شهروندان کمک کنیم.

ابتکار با اشاره به این که بخشی از فعالیت‌ها باید بر روی اصلاح قوانین متمرکز باشند، اظهار کرد: در خصوص اصلاح قوانین نیز با جدیت با مجلس و قوه قضاییه در حال تبادل نظر هستیم، چرا که در کنار نقش بازدارندگی قانون اثرات فرهنگی نیز به دنبال اجرای قوانین در جامعه ایجاد خواهد شد. بنابراین زمانی که قانون نگاهی غیرعادلانه نسبت به زنان داشته باشد باید همگام با آموزه‌های دینی نسبت به اصلاح آنان اقدام کنیم. همچنین مداخلات دستگاه‌های نظارتی باید به‌گونه‌ای باشد که تا جوانان با ارتکاب کوچک‌ترین خطاها برچسب نخورند و باید نسبت به آنان با صبر و حوصله بیش‌تری برخورد کنیم.

رییس سازمان پژوهش و برنامه‌ریزی آموزشی کشور عنوان کرد

ارایه اسناد لانه جاسوسی به دانش آموزان پایه دوازدهم

رییس سازمان پژوهش و برنامه‌ریزی آموزشی کشور از تدوین درس «آشنایی با اسناد لانه جاسوسی و مبانی آمریکاستیزی ملت ایران» در قالب کتاب تاریخ معاصر برای پایه دوازدهم خبر داد.

حجت‌الاسلام محی‌الدین بهرام‌محمدیان در بازدید از غرفه مهر در بیست و سومین نمایشگاه مطبوعات و خبرگزاری‌ها با اشاره به توصیه‌های رهبر معظم انقلاب در خصوص آشنایی دانش‌آموزان با اسناد لانه جاسوسی و مبانی آمریکاستیزی ملت ایران، افزود: در همین راستا پیش از این ۴ سیاست از سوی سازمان پژوهش و برنامه‌ریزی آموزشی کشور اعلام شده بود که بر مبنای آن برای سال تحصیلی آینده در کتاب تاریخ معاصر پایه دوازدهم، اسناد لانه جاسوسی و ریشه‌های آمریکاستیزی و آمریکاهراسی را مطرح می‌کنیم.

وی ادامه‌داد: سابقه آمریکا هراسی ملت ایران در این کتاب به دانش‌آموزان معرفی می‌شود و همچنین سابقه ایران هراسی که آمریکایی‌ها نسبت به کشور ما دارند در این کتاب ارایه خواهد شد.

رییس سازمان پژوهش و برنامه‌ریزی آموزشی کشور تأکید کرد: این که چرا ملت ایران با آمریکا مخالف شد و اسناد لانه جاسوسی که شهادت بر این مطالب دارد، در کتاب پایه دوازدهم تدریس خواهد شد. همچنین کلیدواژه‌هایی به دانش‌آموزان می‌دهیم تا بتوانند با تکیه بر آن در همه زمینه‌ها از اسناد موجود در رابطه با دشمنی آمریکا با ملت ایران استفاده کنند.

بهرام‌محمدیان با اشاره به نزدیک شدن به ۱۳ آبان اضافه کرد: یک کتاب جامع هم از سوی انتشارات مدرسه در دست تدوین داریم که به زودی منتشر می‌شود و می‌تواند پشتیبان معلمان برای همین درس در پایه دوازدهم باشد. همچنین چند جلد کتاب در انتشارات مدرسه از طرف دفتر انتشارات کمک آموزشی با همین محتوا و در قالب کتاب‌های جیبی منتشر خواهد شد. ۱۰ شماره از این کتاب‌ها در قالب اسنادی که می‌تواند برای دانش‌آموزان مفید باشد آماده ارایه به دانش‌آموزان شده است.

وی گفت: از دیگر فعالیت‌های آموزش و پرورش برای آشنایی دانش‌آموزان با مبانی آمریکاستیزی ملت ایران، اینفوگرافی اتفاقات لانه جاسوسی در طول ۴۴۰ روز، در مجله رشد به‌طور مستمر تدوین شده که با انتشار آن کمک زیادی به دانش‌آموزان برای روشن شدن مباحث مرتبط با اسناد لانه جاسوسی خواهد شد.

شاعرانه

حافظ

سر ارادت ما و آستان حضرت دوست
که هر چه بر سر ما می‌رود ارادت اوست
نظیر دوست ندیدم اگر چه از مه و مهر
نهادم آینه‌ها در مقابل رخ دوست

سخن بزرگان

مارک تواین

■ الماس را جز در قعر زمین نمی‌توان یافت و حقایق را جز در اعماق فکر نمی‌توان کشف کرد.
■ زندگی، چیزی جز مبارزه میان عاطفه و عقل نیست.

دیالوگ

سریال وایکینگ

مایکل هرست

یه مرد ممکنه به پسراش حسادت کنه اما دخترش همیشه نور زندگیش باقی می‌مونه.

رباتی برای سنجش راحتی صندلی!

یک شرکت خودروسازی رباتی ساخته که نحوه نشستن راننده و مسافران روی صندلی‌های خودرو را شبیه‌سازی می‌کند تا تغییر شکل صندلی پس از ۱۰ سال متمادی استفاده را بررسی کند. به گزارش مهر به نقل از انگجت، این ربات می‌تواند به مدت ۳ هفته ۲۵ هزار بار روی صندلی خودرو بنشیند و تأثیر دهه‌ها استفاده از صندلی خودرو بر بدن راننده را بسنجد.

نمایشگاه بیست و سوم

ایستگاه مطبوعات

گروه اجتماعی - بیست و سومین دوره نمایشگاه مطبوعات دیروز پنجمین روز خود را پشت سر گذاشت. به گزارش خبرنگار «مناقصه مزایده»، از مهم‌ترین اتفاقات این روز، حضور سردار رحیمی، فرمانده نیروی انتظامی تهران بزرگ، مهرزاد حمیدی، معاون تربیت بدنی وزیر آموزش و پرورش کشور، محمدباقر نوبخت، سخنگوی هیأت دولت و رییس برنامه و بودجه کشور و شمخانی دبیر شورای عالی امنیت ملی در نمایشگاه بیست و سوم مطبوعات بود. در زیر آخرین تصاویر از نمایشگاه و مهمانان روزنامه ما از نظر گرامی‌تان می‌گذرد:

سیدمحمد حسینی، نماینده مردم تفرش و آشتیان در مجلس شورای اسلامی

سردار مقیمی، رییس پلیس آگاهی ناجا

بیات، روابط عمومی راه‌آهن شمال غرب کشور

احمدی، مدیر کل روابط عمومی راه و شهرسازی زنجان

تورانی، روابط عمومی رجا

ساور، روابط عمومی آبفای روستایی گلستان

ناصر ناصری قامت، مدیر کل روابط عمومی اداره راه و شهرسازی آذربایجان غربی

عکس‌ها: مناقصه مزایده