روزنامه
مناقصه مزایده

اجتماعی، فرهنگی، سیاسی، اقتصادی

راهنمای رایگان مناقصه مزایده در monaghesatiran.ir

شنبه ۲۳ دی ۱۳۹۶ ■ ۲۵ ربیع‌الثانی ۱۴۳۹ ■ **سال سیزدهم** ■ شماره ۲۳۳۴ ■ قیمت ۱۰۰۰۰ ریال ■ ۱۲ صفحه

Saturday ■ 13.Jan.2018 ■ Vol.13 ■ No.2334 ■ 10000 RIs ■ ISSN:2008-2886

فراخوان‌های امروز

شرکت عمران شهر جدید پردیس

مدیریت شعب بانک سپه منطقه یزد

شرکت پالایش گاز شهید هاشمی نژاد

دانشگاه صنعتی مالک اشتر

دانشگاه علوم پزشکی و خدمات بهداشتی درمانی گیلان

سازمان منطقه آزاد تجاری- صنعتی چابهار

معاونت قضائی قوه قضائیه اداره کل تصفیه امور ورشکستگی

کمیته امداد امام خمینی(ره) استان مرکزی

موسسه تحقیقات واکسن و سرم سازی رازی

شرکت چاپ و نشر بانک ملی ایران

شهرداری بروجرد

شرکت سیمان فیروزکوه

فراخوان‌های امروز

شرکت آب و فاضلاب آذربایجان غربی

شرکت آب و فاضلاب خوزستان

شرکت سهامی برق منطقه‌ای تهران

بانک مرکزی جمهوری اسلامی ایران

پلیس مخالف تغییر روند فعلی توزیع آرم

لغو طرح ترافیک و توشد

۱۲

خودروسازان، بازار ایران را به آمریکا ترجیح می‌دهند!

۱۰

فاجعه تجارت غیرقانونی باله کوسه در ایران

۸

در سال گذشته

کم‌تر از یک سوم بودجه عمرانی تخصیص یافت

۲

بودجه عمرانی اولین محل آسیب‌دیدگی در تحقق بودجه است

۳

طرح: آتلیه مناقصه مزایده

رونمایی از پشت پرده پرونده جدید فساد نفتی

متهم گریخت؟!

در واپسین روزهای هفته گذشته خبری از کانال‌های نفتی به گوش رسید که در حکم یک بمب خبری در کنار ماجرای تأسف‌بار و تلخی که نفتکش ایرانی در آب‌های چین دچارش شد؛ سروصدای خفیفی راه انداخت.

۹

کلاف سردرگم تسویه بدهی دولت از طریق اوراق خزانه اسلامی

اگرچه دولت در تبصره ۵ لایحه بودجه سال ۹۷، برای تسویه بدهی خود به بخش غیردولتی، اوراق خزانه اسلامی و اوراق تسویه خزانه اندیشیده، ولی مجلس می گوید اینها گرهی از کلاف سردرگم بدهی باز نمی‌شود.

۱۱

راه‌اندازی سامانه کنترل پروژه‌ها و مناقصات دانشگاه آزاد

رییس مرکز عمرانی، املاک و مستغلات دانشگاه آزاد اسلامی از راه‌اندازی سامانه جامع املاک و سامانه جامع مدیریت و کنترل پروژه‌ها و مناقصات عمرانی خبر داد. به گزارش مناقصه‌مزایده به نقل از روابط عمومی دانشگاه آزاد، اقبال شاکری رییس مرکز عمرانی، املاک و مستغلات دانشگاه آزاد اسلامی ضمن اعلام این خبر گفت: یکی از ضروریات مدیریت چابک و مؤثر، داشتن اطلاعات مفید و سودمند است که در کوتاه‌ترین زمان ممکن آماده شود.

۵

عرضه زیر قیمت سرب و روی ایران در بازارهای جهانی

با وجود افزایش قیمت‌های جهانی سرب و روی، رییس انجمن صادرکنندگان سرب و روی ایران گفت: به دلیل رشد نامتوازن تورم و قیمت دلار، سرب و روی ایران تا ۵۰۰ دلار زیر قیمت به بازارهای جهانی عرضه می‌شود.

۴

روزنامه مناقصه مزایده برگزار می‌کند

۸ اسفند ۹۶

اولین گردهمایی عمومی کارگروه علمی مناقصه و مزایده

ویژه دبیر، رئیس و اعضای کمیسیون مناقصات دستگاه‌های اجرایی

برای ثبت‌نام با دبیرخانه گردهمایی تماس بگیرید ۲-۸۸۴۷۵۷۹۰ (داخلی ۳۰۵)

راهنمای مناقصه مزایده

گزارش روزانه مناقصه مزایده از آگهی‌های منتشر شده در بیش از ۱۰۰ روزنامه کشور

در روز پنجشنبه ۲۱ دی ۱۳۹۶

آمار کلی	
تعداد روزنامه‌های دارای فراخوان	۳۸
تعداد کل فراخوان‌ها	۱۶۵
فراخوان‌های جدید	۸۰
مناقصات	۵۴
مزایدات	۲۴
مشارکت	۲
خرید خدمات	-

تعداد فراخوان‌ها به تفکیک موضوعی

مناقصات	
آب وفاضلاب	۱۲
عمرانی	۱۰
برق والکترونیک	۷
خدمات عمومی	۵
صنعت سلولزی، چاپ وآموزش	-
دریایی وساحلی	-
نفت و گاز	۱
بهداشت	۱
کارگاه صنعتی	-
اتوماسیون و ابزاردقیق	-
صنعت	۷
معدن	-
صنایع غذایی و کشاورزی	۲
فلز وآلیاژهای فلزی	-
صنعت نساجی	-
وسایط نقلیه و کمپینگ	۱
لوازم اداری وخانگی	-
لوله واتصالات	۲
مالی	-
صنایع هوایی	-
صنعت ترابری	۱
ایمنی و هشدار	۱
فضای سبز، ورزشی و تفریحی	۲
رایانه و فناوری	-
صنایع شیمیایی	۲
متفرقه	-

مزایدات	
امتیاز و حقوق	۱۲
املاک و اموال غیر منقول	۵
کالا، ماشین آلات و ضایعات	۷
سایر مزایدات	-

مشارکت	
مشارکت عمومی و خصوصی	۲
جذب سرمایه گذار	-

خرید خدمات	
خدمات ومشاوره مهندسی	-

برای اطلاع از جزییات فراخوان‌ها می‌توانید به سایت www.monaghesatiran.ir مراجعه‌کرده و به صورت رایگان از راهنمای مناقصه مزایده استفاده کنید.

یادداشت

تلنگر اعتراضات به رسانه‌ها!

محمدرضا عیوضی

وظیفه رسانه تنها در انعکاس مطلق اتفاقات جامعه خلاصه نمی‌شود که از قضا در تحقق همین امر هم ناتوانیم!

اعتراضات، شکل عمومی و به اصطلاح خیابانی پیدا می کند چون صدای معترض شنیده نمی‌شود؛ فریاد می‌زند چون به کف مطالباتش اهمیت داده نمی‌شود؛ این اصل شکل‌گیری اعتراضات به حق در هر جایی پتانسیل ظهور دارد اما چرا نقد و مطالبه متن جامعه باید به اعتراض ختم شود؟

در این که همیشه موج‌سواران سیاست، اعتراض و مطالبه مردم را دستمایه امیال شخصی و سازمانی خود می کنند، شکی نیست و مطمئناً بحث اعتراض به حق مردم با اغتشاش جداست اما چرا اصلاً این فضای موج سواری باید ایجاد شود؟

شاید اصلی ترین وظیفه رسانه همین باشد که جامعه، انعکاس دغدغه‌هایش را در آینه رسانه اعم از مطبوعات و خبرگزاری‌ها و از همه مهم‌تر رسانه‌ای که نام ملی به خود گرفته است، ببیند و احساس کند مطالبه‌های به حقش پیگیری می‌شود نه آن که شانتاژ دیدگاه و اعتقاد گروهی از جامعه در دستور کار قرار گیرد!

اکنون که هجمه عظیم رسانه‌ای در جهت تخریب تک تک ارکان نظام و نابودی وحدت متن جامعه در مسایل کلان کشور در دستور کار مخالفان قسم خورده قرار گرفته است، وظیفه تمام رسانه‌ها انعکاس حرف مردم و ایجاد وحدت ملی‌ست نه آن که صدا و سیما در راستای گاف جهت‌دار خود، عذری بدتر از گناه بیاورد و اعتماد عمومی را لکه‌دار کند!

چطور می‌شود در سطح رسانه‌ای تحت عنوان رسانه ملی که نگارنده معتقد است، همچنان بالاترین قدرت رسانه‌ای را داراست، چنین اشتباهات فاحش و کودکانه‌ای رخ دهد؟

باید درک کنیم که رابطه سیاست و افکار عمومی دچار تحول شده و اطاعت‌پذیری محض جامعه تحت‌تأثیر روش‌های فرسوده و قدیمی به سرانجام نمی‌رسد و قدرت تحلیل اتفاقات بسته به سطح انتظارات متن جامعه بستگی دارد و نه سطح فرهنگی!

مخاطب، پیام‌های گوناگونی را که هر کدام نگرش متفاوتی دارد از محیط دریافت می کند و بعضی را جذب و بعضی را پس می‌زند. آن بخش از پیام‌ها که جذب می‌شود، نگرش سیاسی، اجتماعی و فرهنگی مخاطب را تحت‌تأثیر قرار می‌دهد و سبب پایداری رفتار او می‌شوند.

یکی از وظایف مهم رسانه‌ها در مقابله با هجمه‌های گوناگون ایجاد بستر تغییرهای لازم در نگرش‌ها و جهت‌گیری‌های سیاسی و اجتماعی است تا بتواند به مخاطب خود در کنار احساس واقع‌گرایی، جهت‌گیری درست و ایده‌آل را با چاشنی حق انتخاب فردی هدیه دهد و نه آن که سعی در القای نگرش خود با وارونه کردن سطح جامعه داشته باشد!

لاجرم در جامعه کنونی، افکار عمومی به عنوان یکی از ارکان تشکیل‌دهنده نظام‌های سیاسی، اجتماعی از حکومت به عنوان نماینده خود در رأس امور انتظاراتی دارد که رسانه‌ها به عنوان دیگر رکن جامعه مدنی نقش میانجی و انتقال‌دهنده این خواسته‌ها را باید ایفا کنند و با هدایت و کنترل افکار عمومی آنها را به سوی هدفی خاص سوق می‌دهد که در نهایت سبب حساسیت و بیان خواسته‌های آنها به حکومت و مطالبه خواسته‌ها به صورت تصمیم توسط نخبگان و حاکمان می‌شود.

بنابراین رسانه باید صدای مخاطبش را بشنود، او را در اعتلای مسیر انتخابی یاری دهد و انتخاب را به او بسپارد تا نقش رسانه صرفاً به عنوان سازنده افکار در مقابل متأثر از افکار شناخته نشود و تلاش کند تا هر دو مفهوم را به شکل ایده‌آل به سرانجام برساند.

دادستان کل کشور با توجه به اغتشاشات اخیر

ملاک بازداشت عمل افراد است

دادستان کل کشور درباره بازداشتی‌های اغتشاشات اخیر گفت: کسانی که در اغتشاشات اخیر نقش مهمی در تخریب‌ها نداشتند، آزاد شدند؛ ملاک بازداشت عمل افراد است، فرقی بین دانشجو و غیردانشجو نیست. به گزارش مهر، حجت‌الاسلام محمدجواد منتظری، دادستانی کل کشور در حاشیه مراسم نخستین سالگرد درگذشت مرحوم هاشمی رفسنجانی در جمع خبرنگاران گفت: نقش مرحوم هاشمی در پیدایش، هستی و تداوم انقلاب و نیز در دوران دفاع مقدس بی‌بدیل بود، آرزو می کنیم در برابر زحماتی که برای انقلاب کشیده‌اند درجات عالی و متعالی در آن دنیا داشته باشند.

وی در بخش دیگر مصاحبه خود درباره آخرین اخبار از بازداشتی‌های حوادث اخیر کشور گفت: کسانی که در اغتشاشات اخیر نقش مهمی در تخریب‌ها نداشتند، آزاد شدند و در حال حاضر تعداد اندکی از آنها در بازداشت هستند که در بین آنها فرقی بین دانشجو و غیردانشجو نیست بلکه ملاک بازداشت عمل آنها است.

منتظری درباره خبر خودکشی یکی از بازداشتی‌ها در زندان اوین گفت: این فرد معتاد بوده و فیلم وی نیز وجود دارد که پزشکی قانونی درباره آن در حال تحقیق است.

دادستان کل کشور گفت: درباره خبر خودکشی یکی از بازداشتی‌ها در اراک نیز همچنان در حال انجام تحقیقات هستیم همچنین خبر خودکشی یک زندانی دیگر در دزفول خبر کذب و از اساس جعلی بود.

بزرگ‌ترین سقوط تاریخ با سیاست خارجی ترامپ!

هفته گذشته سرمقاله‌ای در نیویورک تایمز منتشر شد که نام نویسنده‌اش رکس تیلرسون، وزیر امور خارجه ایالات متحده بود با این عنوان: «به دیپلماسی خود افتخار می کنم.» این مقاله در دوران تعطیلات سال نو منتشر شد و به نظر با توجه چندانی مواجه نشد. از قرار معلوم این مقاله دفاعی است از کارنامه ناامیدکننده و نحیف تیلرسون که احتمالاً به پایان تصدی خود بر وزارتخانه نزدیک می‌شود. می‌شود با تیلرسون احساس همذات پنداری کرد، کسی که به نظر می‌آید آدم خوبی است، هر چند که معلوم شد او برای ریاست بر دستگاه دیپلماسی مناسب نیست. مهم‌ترین چیزی که دست او را بست رییس جمهوری بود که او برایش کار می کرد و ذات رابطه او با آن رییس‌جمهور. برخی از خطوط سرمقاله بازتابنده این موضوع است که چطور رییس‌جمهور مکرراً وزارت او را نادیده می‌گرفت یا در تناقض با آن عمل می کرد - برای نمونه این جملات در خصوص کره‌شمالی که «در مذاکره با کره شمالی باز می‌ماند» و این که رژیم کره‌شمالی «می‌بایست راهش را به میز مذاکره پیدا کند.»

بسیاری از خطوط سرمقاله باعث آبروریزی است، نه فقط به خاطر عملکرد شخص تیلرسون، بلکه به خاطر دولتی که او نیز بخشی از آن است که یکی از مهیب‌ترین سقوط‌ها در جایگاه ایالات متحده را رقم زده و این کشور را در جهان در عمیق‌ترین انزوا و بی‌اعتمادی در تاریخ فرو برده است.

ارجاعاتی که در نوشته در خصوص دیپلماسی مطرح شده است با کارنامه یک سال اخیر که طی آن دولت، وزارت امور خارجه را فلج کرد و باعث شد در جبهه‌های مهم دیپلماسی دست به اقدامی نزند در تناقض است. برای نمونه، ارجاع به سوریه و این که «چقدر ما انتظار داشتیم روسیه از راه ما پیروی کند»: این‌طور به نظر می‌رسد که انگار در دیپلماسی صلح سوریه ایالات متحده پیش رو بوده است و روسیه عقب مانده، حال آن که ماجرا کاملاً بر عکس بوده است.

جز این مکرراً تلاش شده است تا از ابتکار عمل‌ها و دستاوردهایی صحبت به میان آید که واقعاً وجود ندارد. برای نمونه مقاله از این ماجرا کسب اعتبار می کند که «عملاً تمام قلمرویی که داعش پیش‌تر در سوریه و عراق تصاحب کرده بود، باز پس گرفته شد» روندی که کاملاً در دولت قبلی آغاز شده بود. ارجاع به اتخاذ «یک استراتژی جدید جنوب آسیا که بر افغانستان تمرکز دارد» را در واقع می‌شود تنظیماتی جزیی در خصوص سیاست‌هایی توصیف کرد که دو دولت گذشته در خصوص جنگ بی‌پایان در افغانستان در پیش گرفته بودند.

موضوعی که سر مقاله تیلرسون در خصوص کره‌شمالی می‌گوید یک مثال است. مقاله به نظر می‌آید بر اهمیت نتایج اذعان دارد و بر دوری گزیدن از «سیاست شکست خوردن استراتژی صبر» تأکید دارد. اما دستاوردهای یاد شده همه در این موضوع خلاصه شده است که فشارهای اقتصادی و سیاسی بر کره‌شمالی چقدر شدیدتر شد.

در خصوص ایران تیلرسون می‌گوید ما اینک «علیه کلیت تهدیدات ایران مقابله می‌کنیم» و در تلاش هستیم تا ایران را به خاطر هر آنچه ما در خصوص رفتارهایش نمی‌پسندیم؛ مجازات کنیم، اما این بار هم خبری از این که نشان داده شود نتایج این تلاش برای ایجاد تغییر چه بود، وجود ندارد.

تمرکز بر نتیجه این نیست که بگوییم به جای آن که به دولت‌ها براساس تلاش و مهارتی که با هدف رسیدن به نتایج نشان دادند نمره دهیم، صرفاً با توجه به نتیجه نهایی باید نمره داد.

بیش‌تر آنچه در آن سوی آب‌ها می گذرد و ارتباط تنگاتنگی هم با منافع ایالات متحده دارد، خارج از کنترل حکومت ایالات متحده است. اما مهارت‌ها باید وجود داشته باشد و تلاش‌ها نیز باید در راه‌هایی همراه با استراتژی درست و معقول به‌کار برده شود که دلایل خوبی بدهد که باور کنیم نتایجی به دست خواهد آمد، بعد دولت نمره خوبی خواهد گرفت.

تفاوت بزرگی است میان این نگاه و این که صرفاً به ناراحتی کسی به خاطر کاری که کشور دیگری می کند یا مجازات کشور دیگر به خاطر کار دیگری، نمره بدهیم.

منبع: سایت دیپلماسی ایرانی

رامین شاهی
ramin.a.shahi@gmail.com

بهارستان

ارسال لایحه سهام عدالت از سوی دولت به مجلس

رییس کمیسیون اقتصادی مجلس از ارسال لایحه سهام عدالت از سوی دولت به مجلس خبر داد. به گزارش خانه ملت، محمدرضاپورابراهیمی‌داورانی درباره آزادسازی سهام عدالت گفت: با توجه به پیگیری‌هایی که برای منتفع شدن مردم از برگه‌های سهام عدالت صورت گرفته، لایحه سهام عدالت از سوی دولت به مجلس ارسال شد. رییس کمیسیون اقتصادی مجلس شورای اسلامی ادامه‌داد: پس از ماه‌ها پیگیری در خصوص آزادسازی سهام عدالت از طریق ارایه لایحه توسط دولت، در نشست مشترک رؤسای کمیسیون‌های تخصصی مجلس شورای اسلامی با رییس‌جمهور نیز از سوی بنده این موضوع مطرح شد و رییس‌جمهور در این زمینه نظر موافق داشتند. نماینده مردم کرمان و راور در مجلس شورای اسلامی یادآورشد: محمودواعظی، رییس دفتر رییس‌جمهور در نامه‌ای لایحه سهام عدالت را به مجلس شورای اسلامی تقدیم کرد و در این راستا کمیسیون اقتصادی مجلس پیگیری‌های لازم را انجام خواهد داد.

همه افراد و نهادها باید مالیات پرداخت کنند

نایب رییس مجلس شورای اسلامی تأکیدکرد: مجلس و دولت بعد از حوادث اخیر نباید حالت انفعال پیدا کنند. به گزارش ایسنا، مطهری در ابتدای سخنان خود در کنگره حزب همبستگی در مورد وجود احزاب اظهارکرد: احزاب هم مزایا و هم معایبی دارد و البته مزایای آنها به معایب می‌چربد و بستگی به این دارد که ما با معایب حزب مبارزه کرده و آنها را رفع کنیم. وی افزود: هر حزبی یک اتاق فکر برای کشور است. حزب می‌تواند کادر مورد نیاز حکومت را ایجاد کند و از ورود افراد فرصت طلب به صحنه قدرت جلوگیری کند و نقش آگاهی‌بخشی به مردم و تسهیل کار مردم در زمان انتخابات را داشته باشد. نایب رییس مجلس اظهارکرد: اما یکی از معایب حزب آفت حزب‌پرستی و از بین رفتن استقلال فکر اعضای حزب است. گاهی حزب به صورت معبود در می‌آید و روح حقیقت‌جویی و علمی در انسان را از بین می‌برد، همچنین پیدا شدن تعصب حزبی یکی از موانعی است که در راه استقلال فکر انسان وجود دارد. نماینده مردم تهران در مجلس اظهارکرد: محدود شدن به بخشی از جامعه و فراگیر نبودن از دیگر معایب حزب است که شاید به همین جهت بود که امام (ره) و شهید مطهری مخالف تشکیل حزبی بودند که صرفاً مؤسسان آن روحانیان باشند. معتقد بودند حزب بخشی از جامعه را در بر می‌گیرد و بخشی را نه و بهتر است روحانیون حزب تشکیل ندهند و از ابتدا با تشکیل حزب جمهوری اسلامی ایران مخالف بودند اما با اصرار شهید بهشتی و مرحوم هاشمی تشکیل شد. باید برداشت درست از اصل ولایت فقیه داشته باشیم. ولایت فقیه تعطیلی عقل نیست که یک نفر فکر می‌کند و بقیه عمل می‌کنند، بلکه همه باید فکر کنند و همه اظهار نظر کنند و در نهایت حکم ولایت فقیه ملاک باشد. وی در ادامه سخنان خود با اشاره به سالگرد درگذشت مرحوم هاشمی‌رفسنجانی اظهارکرد: عنوانی که می‌توان برای ایشان به‌کار برد مصلح اجتماعی است. شهید مطهری می‌گفتند مصلح واقعی کسی است که با نقاط ضعف جامعه مبارزه می‌کند، اگرچه از محبوبیت او کاسته می‌شود ما این حالت را در مرحوم هاشمی‌رفسنجانی می‌دیدیم. مخصوصاً در این سال‌های اخیر که ایشان رسالت خود را به خوبی انجام داد. وی یادآورشد: مرحوم هاشمی جایی که احساس می‌کرد جامعه راه انحرافی را می‌رود، ایستاد و آگاهی‌بخشی کرد و اجازه نداد این اتفاق بیفتد و در نهایت پیروز شد. بالاخره صحنه جامعه را برگرداند و عوض کرد و کاری کرد که جریان حاکم در سال ۹۲ کنار رفت. این عضو هیأت رییسه مجلس در ادامه بیان کرد: باید برداشت درست از اصل ولایت فقیه داشته باشیم. ولایت فقیه تعطیلی عقل نیست که یک نفر فکر می‌کند و بقیه عمل می‌کنند بلکه همه باید فکر کنند و همه اظهارنظر کنند و در نهایت حکم ولایت فقیه ملاک باشد؛ لذا جایی که خطایی رخ می‌دهد باید حرفمان را بزنیم. این نیست که صرفاً ساکت باشیم و تملق و چاپلوسی کنیم. وی افزود: هاشمی جایی که می‌دید خطایی رخ می‌دهد، حرف می‌زد. نمونه آن را در رفتار شهید مطهری با امام (ره) شاهد هستیم که علی‌رغم این‌که شهید مطهری در فاصله کوتاهی از پیروزی انقلاب به شهادت رسید اما گاهی نظر امام (ره) را تغییر داد لذا باید در جایی که لازم است صحبت کرده و نظراتمان را بیان کنیم. مطهری یادآورشد، در روز ورود امام (ره) به ایران اعلام شده بود که قرار است مادر رضایی‌ها از کشته‌شدگان گروهک تروریستی منافقین به عنوان نماینده‌های شهدای ایران پیامی را قرائت کند. این خبر به گوش شهید مطهری رسید و ایشان گفت صلاح نیست این اتفاق بیفتد. منافقین در اینجا می‌خواهند از نام امام (ره) استفاده کنند.

مطهری افزود: بنابراین در کمیته استقبال از امام (ره) نیز آقایان عسگراولادی، ناطق‌نوری و کروبی هر ۳ نفر این را تعریف کردند که ما با پاریس تماس گرفتیم با مرحوم حاج‌احمدآقا و گفتیم که به صلاح نیست و نباید انجام شود، قبول نمی‌کرد تا این‌که خود شهید مطهری تماس گرفت و با عتاب به مرحوم حاج‌احمدآقا گفت احمد مراقب باش. بیت امام مثل بیت‌آیت‌ا... بروجردی نشود. اگر این کار را کردید، من با شما کاری ندارم. بعد از ۱۰، ۱۵ دقیقه تماس گرفتند و اعلام کردند که امام (ره) گفته‌اند، هرچه مطهری می‌گوید عمل کنید. البته معلوم نیست که خود امام (ره) قبول کردند یا نظرات اطرافیان ایشان هم در آنجا مؤثر بوده است. در نهایت تهدیدی که شهید مطهری کرد باعث شد تا برنامه تغییر کند و بر همین اساس است که می‌گویم باید نگاهمان را به اصل ولایت فقیه اصلاح کنیم. نایب رییس مجلس در ادامه اظهارکرد، زمانی هم که امام (ره) حکم لاهوتی را نوشته بودند شهید مطهری با ایشان صحبت می‌کند و می‌گوید آقای لاهوتی انقلابی است اما در دو سالی که در زندان بوده گرایش به گروهک منافقین پیدا کرده است. بنابراین حکم را پس گرفته و گفتند چه کسی مناسب است و ایشان مهدوی کنی را انتخاب می‌کند و حتی خود آقای مهدوی کنی می‌گوید که بنده نامه خودم را با دستخط شهید مطهری و امضای امام دارم. این نماینده مجلس خاطرنشان کرد: مرحوم هاشمی‌رفسنجانی به نظرم نگاه درستی داشت؛ جایی که احساس می‌کنیم خطایی رخ می‌دهد باید وارد شویم. نامه‌ای که هاشمی رفسنجانی در سال ۸۸ به رهبری نوشتند به نظرم سند افتخاری است که ایشان تأکید کردند اگر از اینجا جلویش را نگیریم، نمی‌توانیم کاری کنیم. این عضو هیأت رییسه مجلس در بخش دیگری از سخنان خود اظهار کرد: در شرایط امروز و بعد از حوادث اخیر مجلس و دولت نباید حالت انفعال پیدا کنند؛ اگر لازم است فعلاً قیمت بنزین افزایش یابد و از این منبع اصلاحات اقتصادی انجام شود. این‌طور نباشد که بعد از چند تا شلوغی همه بگویند، بنزین افزایش پیدا نمی‌کند و یارانه کسی قطع نمی‌شود. اگر لازم است فعلاً قیمت بنزین افزایش یابد و از این منبع اصلاحات اقتصادی انجام شود. این‌طور نباشد که بعد از چند تا شلوغی همه بگویند، بنزین افزایش پیدا نمی‌کند و یارانه کسی قطع نمی‌شود. وی یادآورشد: همین عربستان چند روز پیش قیمت بنزین را دو برابر کرد. البته تسهیلاتی را هم ایجاد کرد و برخی از اقشار معاف شدند لذا اگر مصلحت جامعه اقتضا می‌کند که قیمت بنزین بالا برود و یا یارانه اکثریت قطع شود، باید این کار صورت گیرد. وی تأکیدکرد: در حال حاضر در مجلس و دولت فضای خوبی حاکم نیست. انفعالی عمل می‌کنند در مجلس هم گفتم یکی از آفت‌های این مسأله این است که ممکن است عده‌ای تصور کنند با دو تظاهرات می‌توانند تصمیمات را تغییر دهند. مطهری همچنین با اشاره به ریشه این گونه اتفاقات اظهار کرد: ریشه این حوادث بیش‌تر جنگ قدرتی است که بین مسؤولان کشور وجود دارد؛ اگر به تبلیغات زمان انتخابات برگردیم متوجه می‌شویم در آن زمان هم رفتاری که آقای قالیباف و آقای روحانی داشتند و کم‌تر از آن رفتاری که آقای رییسی داشت در روح و روان مردم تأثیر خود را برجای گذاشته است؛ این که بگوییم این ۳۰۰۰ میلیارد یا ۸۰۰۰ میلیارد را چه کسی برد یا چه کسی خورد شاید درست نباشد و ممکن است خیلی از این موارد و اختلاس‌هایی که نام برده می‌شود، معوقات بانکی باشد؛ در واقع دزدی نشده اختلاسی نشده باید بروند پول را برگردانند.

در سال گذشته

کم‌تر از یک سوم بودجه عمرانی تخصیص یافت

دبیر انجمن شرکت‌های راهسازی گفت: افزایش بودجه پروژه‌های عمرانی و تکمیل زیرساخت‌های حمل و نقل علاوه بر افزایش اشتغال در رونق بخش‌های اقتصادی مؤثراست، اما سال گذشته ۲۹,۴ درصد بودجه مصوب تخصیص یافت.

به گزارش ایرنا، علی‌آزاد افزود: منافع ملی و مسؤولیت اجتماعی همگان ایجاب می‌کند با افزایش بودجه‌های عمرانی و زیرساخت‌های حمل و نقل از این منابع مالی به صورت بهینه استفاده شود.

این فعال بخش راهسازی افزود: جمهوری اسلامی ایران در افق چشم‌انداز ۱۴۰۴ باید به نخستین کشور منطقه از نظر توسعه در ابعاد مختلف تبدیل شود و برای دستیابی به این جایگاه مهم توسعه زیرساخت‌ها به خصوص در صنعت حمل و نقل بسیار تأثیرگذار است.

وی گفت: بودجه جاری سالیانه افزایش دارد، اما از بودجه عمرانی کاسته می‌شود و این امر در کاهش رشد و رونق اقتصاد ملی در بخش‌های مختلف تأثیرگذار است.

دبیر انجمن شرکت‌های راهسازی اضافه‌کرد: سال گذشته بودجه عمرانی کشور حدود ۳۴ هزار میلیارد تومان بود، اما در عمل کم‌تر از ۱۰ هزار میلیارد تومان برای پروژه‌های عمرانی کشور، خزانه تأمین منابع مالی کرد.

وی افزود: تکمیل زیرساخت‌های حمل و نقل کشور کم‌ترین هزینه را برای اشتغال‌زایی افراد دارد.

به گفته آزاد، رونق صنایعی از قبیل سیمان و فولاد تأثیر مثبتی در رشد اقتصادی دارد، اما کاهش بودجه عمرانی پیامد اجرا نشدن پروژه‌های توسعه‌ای را به همراه دارد، اکنون براساس اطلاعات منتشر شده، بالغ بر ۵۰ درصد ظرفیت کارخانه‌های تولید سیمان کشور بلااستفاده مانده است.

به گزارش ایرنا، پیش‌تر عضو کمیسیون تلفیق مجلس شورای اسلامی گفت: سهم تولید و اشتغال در کمیسیون تلفیق مجلس مورد بازنگری اساسی و همه جانبه قرار گرفته و تلاش شد سهم اشتغال‌زایی در بودجه ۹۷ که از نیازهای اساسی کشور است، افزایش یابد.

فاطمه‌ذوالقدر اظهارداشت: براساس بررسی‌هایی که در کمیسیون‌های تخصصی مجلس شورای اسلامی در باره لایحه بودجه سال ۹۷ کل کشور انجام شد، ایجاد اصلاحاتی در لایحه بودجه به نحوی که فشار اقتصادی را از اقشار جامعه برداشته و افزایش اشتغال‌زایی و تولید داخلی را به همراه داشته باشد، مورد تأکید قرار گرفت.

وزیر راه و شهرسازی

خط آهن آستارا هفته جاری افتتاح می‌شود

وزیر راه و شهرسازی گفت: خط آهن آستارا که ایران و آذربایجان را از طریق شمال ایران به یکدیگر متصل می‌کند، تکمیل شده و هفته آینده افتتاح خواهد شد. به گزارش مناقصه‌مزایده به نقل از وزارت راه و شهرسازی، عباس‌آخوندی در سمینار مشترک تجاری جمهوری اسلامی ایران-هند، فرصت‌های رشد با تمرکز بر فرصت‌های تجاری و سرمایه‌گذاری در بندر چابهار، به تشریح موقعیت منحصر به فرد و نقش جمهوری اسلامی ایران در ترانزیت کالا از طریق کریدورهای موجود به ویژه کریدور شمال-جنوب پرداخته و بر نقش بندر چابهار در کاهش زمان و هزینه ترانزیت کالا در منطقه تأکید کرد. وی، همکاری کشورهای منطقه در بهره‌برداری مناسب از ظرفیت‌های واقعی را بسیار مهم دانست و گفت: بهره‌برداری مناسب از کریدورهای منطقه با اتخاذ تدابیر لازم جهت تجاری‌سازی مسیرهای ترانزیتی، مدیریت یکپارچه کریدور و توسعه مراکز لجستیکی، در کنار ارتباطات مستمر بازرگانان و توسعه نرم‌افزاری و سخت‌افزاری، از جمله لازمه‌های توسعه ترانزیت منطقه‌ای است. آخوندی گفت: ایران، هند، افغانستان و تمام کشورهای دیگر که علاقه‌مند به پروژه بندر چابهار هستند، باید برای عملیاتی شدن آن با یکدیگر همکاری کنند.

وی افزود: ایران و هند در همکاری خود به ۳ راهرو اصلی، از جمله کریدور بین‌المللی شمال-جنوب (INSC) که از هند و ایران عبور کرده و به روسیه می‌رسد، تمرکز کرده‌اند؛ اما ما در کنار کریدور بین‌المللی شمال - جنوب، یک کریدور جدید هم معرفی کرده‌ایم که به سمت غرب و اروپا می‌رود؛ در حالی که سومین کریدور ترانزیتی نیز از ایران به سوی شرق رفته و از افغانستان و کشورهای آسیای میانه عبور می‌کند و در نهایت به چین می‌رسد.

آخوندی در خصوص سهم ایران در تکمیل پروژه‌های ترانزیتی این کشور هم گفت: خط آهن آستارا که ایران و آذربایجان را از طریق شمال ایران به یکدیگر متصل می‌کند، تکمیل شده و هفته آینده افتتاح خواهد شد. همچنین، یک خط راه‌آهن دیگر از قزوین به رشت در شمال غربی کشور در سه ماهه آینده تکمیل خواهد شد که تا آستارا ادامه خواهد یافت. بنابراین ما یک دسترسی دوطرفه از بنادر خود به غرب و روسیه خواهیم داشت.

وی با تأکید بر این که این پروژه بسیار اهمیت دارد زیرا جنوب آسیا را از طریق ریل آهن به روسیه متصل می‌کند، گفت: تلاش‌های مشترک برای پیشبرد پروژه‌های راه‌آهن و حمل و نقل، سال ۲۰۱۸ نقطه عطفی در تاریخ همکاری‌های ایران و هند خواهد بود که آن را از بقیه ادوار متمایز خواهد کرد. این عضو کابینه دولت دوازدهم گفت: با توجه به رشد سریع ایران، حمل و نقل در بخش‌های جاده و راه‌آهن بسیار سرعت یافته است اما نکته مهم در حال حاضر این است که چگونه این کریدور تجاری شود. وزیر راه و شهرسازی ایران با اشاره به نقش مهم بخش‌های خصوصی ایران و هند در بازاریابی برای بندر چابهار، گفت: مردم هر دو کشور نیز باید برای تجاری‌سازی و بازاریابی بندر چابهار قدم پیش بگذارند. بخش خصوصی هند نیز باید بر روی ظرفیت گسترده موجود برای همکاری در بخش حمل و نقل دریایی و هوایی ایران تمرکز کند.

ایران و هند در همکاری خود به ۳ راهرو اصلی، از جمله کریدور بین‌المللی شمال-جنوب (INSC) که از هند و ایران عبور کرده و به روسیه می‌رسد، تمرکز کرده‌اند؛ اما ما در کنار کریدور بین‌المللی شمال - جنوب، یک کریدور جدید هم معرفی کرده‌ایم که به سمت غرب و اروپا می‌رود؛ در حالی که سومین کریدور ترانزیتی نیز از ایران به سوی شرق رفته و از افغانستان و کشورهای آسیای میانه عبور می‌کند و در نهایت به چین می‌رسد

وی برای ترغیب همکاری‌ها میان هند و ایران در بخش‌های دیگر از جمله انرژی گفت: هند برای استفاده از گاز ایران می‌تواند یک شرکت مشترک را در ایران احداث کند. دو کشور همچنین می‌توانند مراکز لجستیکی را در چابهار به منظور کاهش هزینه‌ها ایجاد کنند. به عنوان مثال تأسیس کارخانه‌های تولید کود اوره و کود فسفات در ایران که هند به توسعه آن علاقه‌مند است، می‌تواند هزینه نهایی تولید این محصولات را کاهش دهد. ما می‌توانیم این کار را به دو صورت انجام دهیم، یک راه این است که دولت هند از ایران گاز بخرد و تمام مراحل دیگر را در کشور خود تکمیل کند. راه دیگر این است که یک شرکت را در منطقه آزاد یا هر نقطه دیگری از ایران ایجاد کنیم تا هند بتواند بخشی از ارزش افزوده مورد نظر خود را در ایران به‌دست آورد. بنابراین ما باید بر زنجیره لجستیک نیز تمرکز کنیم.

آخوندی تأکیدکرد: ما چابهار را «دروازه اتصال ملت‌ها» نام‌گذاری کرده‌ایم. هیچ کشوری نمی‌تواند به تنهایی به پیشرفت دست یابد. ما آماده هستیم تا تمام روابط با هند را در سطوح مختلف از جمله سیاسی تا فرهنگی را ارتقا دهیم.

دعوت از ۶ کشور برای مهار آتش نفتکش سانچی

سخنگوی کمیته ویژه رسیدگی به وضعیت نفتکش سانچی گفت: وزیر امورخارجه ایران بلافاصله پس از وقوع حادثه، در تماس با مقام‌های چینی خواستار رسیدگی سریع به وضعیت این نفتکش و خدمه آن شد و قرار است که از ۶ کشور برای پیوستن به عملیات مهار آتش نفتکش سانچی، دعوت شود.

به گزارش ایرنا، محمدراستاد، رییس سازمان بنادر و دریانوردی درباره آخرین وضعیت مهار آتش‌سوزی نفتکش سانچی اظهارداشت: عملیات مهار این آتش‌سوزی که از دیشب دوباره آغاز شده با قدرت ادامه دارد.

رییس سازمان بنادر و دریانوردی اضافه‌کرد: بلافاصله پس از وقوع این حادثه در روز شنبه، محمدجوادظریف وزیر امورخارجه ایران با همتای چینی خود تماس گرفته و خواستار اقدام در رسیدگی به این سانحه شد.

راستاد اضافه‌کرد: وزیر امور خارجه چین نیز دستور تمرکز دولت چین برای رسیدگی و حل این مسأله را صادر کرد.

وی گفت: همه مبادی رسمی مانند سفارت و کنسولگری ایران در چین، ارتباط کامل برای رسیدگی به این موضوع برقرار است و طرف چینی نیز برای همه‌گونه اقدام همکاری ویژه‌ای دارد.

سخنگوی کمیته ویژه رسیدگی به وضعیت نفتکش ایرانی یادآور شد: مسایلی مانند گازهای سمی، انفجار و آلودگی نفتی فرایند مهار آتش نفتکش سانچی را پیچیده کرده است.

راستاد اضافه‌کرد: جلسه دیروز (چهارشنبه) کمیته ویژه رسیدگی به وضعیت نفتکش ایرانی که به ریاست نماینده ویژه رییس‌جمهور (وزیر تعاون، کار و رفاه اجتماعی) با حضور مدیر شرق آسیای وزارت امور خارجه و نمایندگان وزارت راه و شهرسازی، وزارت نفت، شرکت ملی نفتکش برگزار شد، آخرین وضعیت این سانحه مورد پیگیری قرار گرفت.

به گزارش ایرنا، نفتکش ایرانی حامل ۱۳۶ هزار تن میعانات گازی صادراتی ایران به کره‌جنوبی عصر شانزدهم دی‌ماه پس از تصادم یک کشتی باری با آن، طعمه حریق شد.

کشتی فله‌بر هنگ کنگی به نام «کریستال» با مالکیت یک شرکت لجستیکی در استان «جه‌جیانگ» چین حاوی ۶۴ هزار تن غله بود که از آمریکا به مقصد استان «گوانگ دونگ» در جنوب چین می‌رفت و در بین راه به کشتی نفتکش «سانچی» با مالکیت شرکت «برایت» از جمهوری اسلامی ایران برخورد کرد.

این حادثه سبب انفجار و آتش‌سوزی در کشتی نفتکش شد و از ۳۲ نفر سرنشین آن شامل ۳۰ نفر ایرانی ودو تن بنگلادشی خبری نیست.

البته دوشنبه پیکر یکی از خدمه‌های ایرانی این نفتکش در ۳ مایلی محل حادثه کشف شد.

کشتی باری چینی که حامل غلات آمریکایی بود، آسیب جزیی دید و ۲۱ خدمه آن که همگی اتباع چین هستند، نجات یافته‌اند.

عملیات برای اطفای حریق و تعیین سرنوشت ۳۲ خدمه نفتکش همچنان ادامه دارد.

رییس دیوان محاسبات کشور

تخصیص نیافتن اعتبارات مانع توسعه زیرساخت‌های چابهار است

رییس دیوان محاسبات کشور گفت: تخصیص نیافتن به موقع اعتبارات عمرانی مانع توسعه زیرساخت‌های آب، کشاورزی، شیلات، راه، آموزش و بهداشت در شهرستان چابهار شده است. به گزارش ایرنا، عادل آذر در سفر به چابهار اظهارداشت: چابهار از جمله مناطقی است که با توجه به موقعیت جغرافیایی و راهبردی آن باید یکی از توسعه‌یافته‌ترین مناطق کشور و مردم آن در رفاه و بهره‌مند از امکانات لازم باشند. وی بیان کرد: وجود مشکلات در زمینه آب، برق، تلفن و اینترنت و بهداشت هیچ توجیهی ندارد و باید مردم این منطقه از حداقل امکانات بهره‌مند باشند. وی با بیان این که میزان اعتبارات پیش‌بینی شده برروی کاغذ با اعتبارات تخصیص یافته برای طرح‌های مختلف تفاوت زیادی دارد، خاطرنشان کرد: علت عدم اجرا و بهره‌برداری طرح‌های مختلف تخصیص ناچیز اعتبارات است که باید دلایل این امر بررسی شود. رییس دیوان محاسبات کشور ادامه‌داد: هزاران نفر از مردم چابهار در حاشیه شهر بدون امکانات آب، برق، فضاهای آموزشی و بهداشتی زندگی می‌کنند که در باورم نمی‌گنجید چابهار همچنین نقطه‌ای داشته باشد.

آذر گفت: به عنوان یک مسؤول کشوری تصور و نگاهم از چابهار خیلی متفاوت بود و فکر می‌کردم این منطقه یک کارگاه بزرگ است که پروژه‌های مختلف در حال اجرا هستند و مردم آن بدون هیچ مشکلات در کارهای مختلف مشغول کار هستند.

وی تصریح کرد: بیکاری در چابهار یکی از مشکلات مهم است و طرح‌های مختلف شیلاتی، خدماتی و صنعتی نتوانسته‌اند مشکلات بیکاری را حل کنند. وی به بازدید خود از طرح‌های مختلف نظیر بنادرشهید بهشتی و شهید کلانتری، مجتمع پتروشیمی، بنادر صیادی رمین، بریس و پسابندر، طرح پرورش میگو گواتر و رودیک، نوار ساحلی و مناطق گردشگری اشاره و خاطرنشان کرد: صیادان سال‌ها در انتظار لایروبی بنادر صیادی گل گرفته هستند و اعتباری برای آن تخصیص پیدا نمی‌کند.

وی افزود: دیوان محاسبات کار نظارت بر عملکرد مسؤولان دولتی کشور و حسابرسی و تفریغ بودجه کل کشور را برعهده دارد و قطعاً عدم تخصیص به موقع اعتبارات به چابهار را شخصاً پیگیری می‌کنم تا به نتیجه مطلوب برسد.

وی ادامه‌داد: نمایندگان مردم، مسؤولان محلی، شوراهای اسلامی و فعالان اجتماعی و فرهنگی باید پیگیری لازم برای حل مشکلات را انجام دهند.

وی گفت: یکی از اهداف سفر به چابهار پیگیری پیشرفت فیزیکی طرح‌های عمرانی و اشتغال‌زایی سواحل مکران است تا از نزدیک با مسایل و مشکلات پیش رو آشنا و برای رفع مشکلات تلاش و کوشش کنیم.

رییس دیوان محاسبات کشور خطاب به مردم و مسؤولان چابهار قول داد که مسایل و مشکلات عدم تخصیص به موقع اعتبارات و کندی پیشرفت فیزیکی طرح‌ها را به مسؤولان ارشد کشوری گزارش می‌کند تا به نتیجه مثبت و مطلوب برسند.

آذر انحرافات در بودجه را از مشکلات و تخلفات مهم در کشور عنوان کرد و گفت: بارها بودجه اختصاص پیدا کرده در جای خودش هزینه نشده است.

وی اظهار امیدواری کرد سواحل مکران با توجه به تأکیدات مکرر رهبر معظم انقلاب هر چه سریع‌تر توسعه پیدا کند و مشکلات مردم در بخش‌های مختلف مرتفع شود.

پژواک

اخذ ۱۰ درصد هزینه خرید از واحدهای تولیدی

سخنگوی کمیسیون تلفیق بودجه سال ۹۷ مجلس شورای اسلامی گفت: وزارتخانه‌های نفت و نیرو مکلف شدند، ماهانه از واحد مسکونی مشترکان گاز، مبلغ ۲۰۰ تومان و از هر واحد مشترکان برق، مبلغ ۱۰۰ تومان اخذ و برای بیمه خسارات مالی و جانی اعم از فوت و نقص عضو و جبران هزینه پزشکی ناشی از انفجار در ساختمان پرداخت کنند.

به گزارش پایگاه خبری اتاق بازرگانی علی‌اصغریوسف‌نژاد در تشریح نشست کمیسیون تلفیق بودجه سال ۹۷، همچنین از پذیرش اسناد املاک وقفی به عنوان ضمانت در محاکم دادگستری و بانک‌ها خبر داد.

یوسف‌نژاد گفت: براساس مصوبه کمیسیون تلفیق، اسناد رسمی منازل مسکونی و املاک اداری و تجاری در شهرها و روستاهایی که وقف بوده و زیر نظر سازمان اوقاف و امور کل خیریه کشور هستند، همانند سندهای معمولی مورد پذیرش بانک‌ها و مؤسسات و شرکت‌ها جهت اعطای تسهیلات قرار گرفته و به عنوان ضمانت بانکی و ضمانت محاکم دادگستری مورد قبول واقع می‌شوند. وی با اشاره به مصوبه دیگر کمیسیون تلفیق ادامه‌داد: دولت مکلف شد ۰,۲۷ درصد از ۹ درصد مالیات بر ارزش افزوده جهت توسعه ورزش مدارس، ورزش همگانی، فدراسیون بین‌المللی ورزش‌های زورخانه‌ای و کشتی پهلوانی و روستایی و عشایری و ورزش بانوان و زیرساخت‌های ورزشی در حوزه معلولان و جانبازان اختصاص دهد. نماینده مردم ساری در مجلس شورای اسلامی یادآورشد: به منظور جذب سرمایه‌گذار و ایجاد اشتغال در مناطق محروم، شرکت شهرک‌های صنعتی مکلف است هزینه واگذاری زمین و سایر زیرساخت‌ها را به صورت حداکثر ۱۰ درصد نقد و مابقی به صورت اقساط از زمان بهره‌برداری از واحد تولیدی دریافت کند.

یوسف نژاد با اشاره به مصوبه دیگر کمیسیون تلفیق بودجه سال ۹۷ افزود: شهرداری تهران و سایر شهرهای آلوده مکلف به اجرای طرح ناحیه کاهش آلودگی هوا (LEZ) هستند و نیروی انتظامی موظف است خودروهای فاقد معاینه فنی را از طریق متوقف کردن و صدور قبض جریمه کند و درآمدهای حاصله جهت کاهش آلودگی هوا و توسعه و بهره‌برداری ناوگان حمل و نقل عمومی به شهرداری آن شهر اختصاص می‌یابد. سخنگوی کمیسیون تلفیق بودجه سال ۹۷ مجلس شورای اسلامی، تصریح کرد: به دولت اجازه داده شد برای اجرای عملیات تکمیل و احداث شبکه‌های فرعی آبیاری و زهکشی و اجرای عملیات آب و خاک کشاورزی، احداث آب بندان‌ها و مرمت و بازسازی قنوات که توسط بخش‌های غیردولتی و تعاونی‌های تولیدی انجام می‌شود تا ۸۵ درصد اعتبارات مورد نیاز به عنوان سهم کمک بلاعوض دولت هزینه کند و سهم باقی‌مانده به عنوان سهم بهره‌برداران به صورت نقدی یا تأمین کارگر و یا نصب کنتورهای هوشمند بر روی چاه‌های مجاز قابل پذیرش است. براساس این گزارش، مصوبات کمیسیون تلفیق لایحه بودجه باید در صحن علنی مجلس نیز مورد بررسی قرار گیرد و پس از تصویب در مجلس و تأیید شورای نگهبان، در نهایت قانون بودجه از سوی رییس مجلس به رییس‌جمهور برای اجرا ابلاغ می‌شود.

خلع ید پیمانکار پل «تراب» به دلیل عدم توانایی

مدیرکل راه و شهرسازی کهگیلویه و بویراحمد با اشاره به تحقق خواسته مردم شهرستان لنده گفت: پروژه جاده لنده به تشان از مهم‌ترین خواسته‌های مردم شهرستان لنده بوده که مجوز نهایی آن گرفته شده است. به گزارش فارس، محمدعلی‌علیمردانی در جلسه شورای اداری شهرستان لنده با اشاره به وعده‌هایش به مردم این شهرستان اظهارداشت: در راستای تحقق وعده‌هایی که به مردم شهرستان لنده داده‌ایم، پروژه جاده لنده به تشان را جدیت پیگیری کرده‌ایم. وی افزود: این پروژه مجوزهای لازم را گرفته و به عنوان یک پروژه ملی مطرح شده که برای اجرای آن بیش از ۳۰۰ میلیارد تومان اعتبار لازم است. مدیرکل راه و شهرسازی استان کهگیلویه و بویراحمد تصریح کرد: با بهره‌برداری از این پروژه این شهرستان از بن‌بست خارج و به جاده‌های مواصلاتی کشور متصل خواهد شد. علیمردانی ادامه‌داد: البته ماده ۲۰ و ۲۳ این پروژه هم در حال پیگیری می‌باشد و با اتصال آن به کیلومتر ۱۸ جاده دهدشت پاتاوه شاهد تحقق خواسته اصلی خروج از بن بست این شهرستان خواهیم بود. وی به خلع ید پیمانکار پل تراب اشاره و خاطرنشان کرد: با توجه به عدم توانایی پیمانکار پل تراب اقدامات جهت خلع وی انجام و ظرف هفته آینده با مشخص شدن پیمانکار جدید عملیات اجرایی آن از سر گرفته خواهد شد. مدیرکل راه و شهرسازی استان کهگیلویه و بویراحمد به ضرورت تکمیل پل تراب اشاره و ادامه‌داد: ۳ کیلومتر از مسیر لنده به تراب هنوز دست نخورده باقی مانده که در صورت تأمین اعتبار به مناقصه خواهد رفت هر چند در سال جدید ۱۱ کیلومتر راه روستایی این شهرستان به مناقصه گذاشته شد و پیمانکار آن نیز مشخص می‌باشد.

بودجه عمرانی اولین محل آسیب‌دیدگی در تحقق بودجه است

کارشناس اقتصادی گفت: دولت در لایحه بودجه، ۱۷۰۰۰ میلیارد تومان برای فارغ‌التحصیلان دانشگاهی و ۲۰۰ میلیون دلار هم برای تولید دانش‌بنیان در نظر گرفته، که عدد کمی است.

۱۹ آذرماه بود که دولت با کمی تأخیر لایحه بودجه را به مجلس شورای اسلامی ارایه داد و با مشخص شدن بندهای مختلف بودجه ۹۷، برخی از تصمیم‌های جدید این لایحه همچون افزایش نرخ تعرفه خروج از کشور و قیمت بنزین، سر و صدای زیادی در سطح جامعه کرد و موجب نگرانی مردم شد؛ اما در میان این هیاهو بعضی از بندهای بودجه در سایه فراموشی قرار گرفت و به آن توجهی نشد.

باشگاه خبرنگاران جوان در راستای بررسی بیش‌تر لایحه بودجه ۹۷ با حسین‌محمودی‌اصل، عضو هیأت علمی دانشگاه و کارشناس اقتصادی به گفت‌وگو پرداخته است که هم‌اکنون پیش روی شما خوانندگان مناقصه‌مزایده است.

بودجه عمومی دولت در لایحه بودجه ۹۷ به چه میزان افزایش یافته است؟

بودجه عمومی دولت با افزایش ۶۰هزار میلیاردی به ۴۲۹ میلیارد تومان رسیده است و همین افزایش در بودجه عمومی به نوعی نگران‌کننده است.

چرا این افزایش بودجه دولت نگران‌کننده است؟

افزایش هزینه‌های عمومی دولت به هیچ وجه توجیه‌پذیر نیست، دولت قرار بود کوچک‌تر شده و هزینه‌های کم‌تری داشته باشد. حال این نگرانی زمانی افزایش می‌یابد که می‌بینیم بودجه عمرانی ۱۵درصد کاهش یافته است. درآمدها در بودجه ۹۷، ۱۱درصد افزایش داشته است. واگذاری دارایی‌های سرمایه‌ای نفت و میعانات ۱۰ درصد کاهش یافته و این یعنی درآمد نفتی از ۱۱۸ هزار میلیارد به ۱۰۶ هزار میلیارد تومان کاهش یافته که از محل افزایش سهم صندوق توسعه ملی از درآمد نفتی است که امسال به ۳۲ درصد رسیده و نسبت به سال گذشته ۱۲درصد رشد نشان می‌دهد؛ کاهش ۸ درصدی وابستگی بودجه به درآمدهای نفتی اقدام شایسته‌ای است البته با توجه به سخنان رییس‌جمهور در زمان ارایه بودجه به مجلس، به نظر می‌رسد دولت در نظر دارد با لوایح مختلف از این منابع در طول سال ۹۷ استفاده کند.

افزایش درآمدهای دولت در حوزه مالیات در بودجه ۹۷ را چگونه ارزیابی می‌کنید؟

از مسایل دیگر در بودجه ۹۷ که دچار تغییر شده، درآمد مالیاتی است که افزایش یافته و این افزایش اگر از محل شناسایی بخشی از اقتصاد که مالیات پرداخت نمی‌کند، صورت گیرد به‌طور کامل قابل توجیه و تقدیر است، ولی اگر به مالیات‌دهندگان فعلی فشار وارد آورد، شاید تأثیر منفی در کسب و کارها ایجاد کند.

افزایش سقف بودجه کل کشور در بودجه ۹۷ به چه دلیل رخ داد؟

سقف بودجه کل کشور در سال ۹۷، ۱۱۹۴۰۰۰ میلیارد تومان است که نسبت به سال ۹۶، ۱۱درصد افزایش داشته و باید در نظر گرفت یکی از اقدامات مهم صورت گرفته، حذف یارانه‌بگیران است که می‌تواند گام مثبتی باشد البته در صورتی که مکانیسم شناسایی درست باشد.

به نظر شما بودجه عمرانی ۹۷ محقق خواهد شد؟

در خصوص کاهش بودجه عمرانی، باید گفت به‌طور معمول چون بودجه عمرانی اولین محل آسیب در کسری بودجه است، بدون شک می‌توان گفت عدد آن محقق نخواهد شد.

پیش‌بینی دولت در حوزه قیمت نفت در سال آینده چه بوده است؟

قیمت نفت در بودجه ۵۵ دلار لحاظ شده که نسبت به سال قبل افزایش داشته هر چند به نظر می‌رسد که دولت نباید برای نفت و قیمت ارز در بودجه عدد لحاظ کند و سیستم بودجه‌نویسی تغییر کند، ولی گویا در شرایط فعلی مجبور هستیم با همین روش کارها را پیش ببریم.

به نظر شما افزایش نرخ عوارض خروج از کشور منصفانه بود؟

مسأله‌ای که شاید در افکار عمومی فضا را ملتهب کرد، بحث عوارض خروج از کشور بود. ۹میلیون نفر سالیانه از کشور خارج می‌شوند و به گفته آقای نوبخت اگر هر کدام هزار دلار با خود ببرند، مقدار زیادی ارز از کشور بیرون می‌رود. اکنون مشکل اینجاست که جلوگیری از چنین امری به‌طور قطع با افزایش تعرفه صورت نمی‌گیرد و شاید اگر این عدد تصویب شود که به احتمال زیاد مجلس آن را تغییر خواهد داد، باز هم کاهش محسوسی در مسافرت‌ها نخواهیم داشت.

ممکن است مازاد هزینه سفر خارجی ناشی از افزایش عوارض خروج از محل کاهش مسافرت داخلی جبران شود، زیرا ما در کشور جایگزینی برای جلوگیری از سفر خارجی چه از نظر زیرساخت‌ها و امکانات رفاهی و چه به لحاظ جاده‌ای نداریم. در واقع امکان ایران‌گردی به شیوه مناسبی برای خیل عظیم شهروندان داخلی وجود ندارد، بنابراین شاید بتوان گفت ایران‌نشین کردن شهروندان با فشار و تعرفه امکان‌پذیر نخواهد بود، همان‌طور که در مورد کالا، تعرفه بالا منجر به بروز قاچاق شد. مگر این‌که جوی ایجاد شود که تجار و فعالان اقتصادی که مسافرت‌های مختلف خارجی دارند، افزایش صورت گرفته را بر محصولات و کالاها اعمال کنند و در این حالت نیز تأثیر آن را به صورت تورم در کشور خواهیم دید.

آیا افزایش قیمت بنزین در بودجه ۹۷ پیش‌بینی شده است؟

در مورد بنزین، افزایش چند برابری قیمت آن که در دولت‌های گذشته وجود داشته در این دولت به آن شکل اعمال نشده است، اما واقعیت اقتصاد کشور این است که اوضاع مناسب نیست و دولت بدهی بسیاری دارد و افزون بر آن تعداد زیادی طرح نیمه‌تمام وجود دارد. از طرف دیگر نظام بانکی و صندوق‌های بازنشستگی به سمت ورشکستگی حرکت می‌کنند و همه این عوامل باعث شده که شرایط اقتصادی سختی ایجاد شده و گاهی افزایش قیمت‌ها ناگزیر است. اگر سیستم حمل و نقل عمومی گسترش مناسبی داشته باشد، افزایش قیمت بنزین تأثیر کم‌تری بر معیشت مردم خواهد داشت، ولی با این حال تمام این افزایش‌ها تأثیر تورمی دارد.

این در شرایطی است که نقدینگی با کوچک‌ترین کاهش نرخ سود بانکی به سمت بازارهای مختلف حرکت می‌کند که تبعات جبران‌ناپذیری برای کشور دارد، چرا که سپرده‌ها به سود بالا عادت دارند و شرایط مناسب چه از لحاظ فرهنگی و چه اقتصادی برای تولید مولد در کشور وجود ندارد. بنابراین اگر قرار باشد این پول‌ها از بانک‌ها خارج شود، بسیار خطرناک خواهد بود و بخش زیادی از این منابع به سمت دلالی و واسطه‌گری می‌رود و کالایی تولید نخواهد شد و سرانجام تورم تنها دستاورد آن خواهد بود.

عملکرد دولت را در ارایه بودجه ۹۷ چگونه ارزیابی می‌کنید؟

به نظر می‌رسد در این زمینه دولت باید بسیار هوشیارتر عمل می‌کرد. بودجه مسایل مختلفی دارد که شاید استراتژی این بوده که فضا توسط بحث بنزین و عوارض کانالیزه شود و سایر مسایل از نظرها دور بماند، مانند افزایش بودجه عمومی دولت که برخلاف سیاست‌های گذشته و اقتصاد مقاومتی است.

یکی از نکات مغفول در بودجه ۹۷ این است که قرار بود سالیانه ۲،۸ درصد رشد بهره‌وری داشته باشیم و دولت از طریق آن به منافع و منابع دست پیدا کند. مورد نگران‌کننده دیگر، ناامیدی از جذب سرمایه خارجی است. می‌بینیم که از ۵۰ میلیارد دلار جذب سرمایه‌گذاری خارجی که در بودجه ۹۶ هدفگذاری شد، تنها ۵ یا ۶ میلیارد آن محقق شد و دولت با توجه به این سهم کم، تصمیم دارد عدد ۳۰ میلیارد دلار را به مجلس پیشنهاد کند. البته مانده سال ۹۶ می‌توان به عدد سال ۹۷ اضافه شود، اما با توجه به شرایط سیاسی موجود نمی‌توان به تحقق نسبی این اعداد خوشبین بود.

به نظر شما، نقاط مثبت بودجه ۹۷ کدام بود؟

شاید از نکات مثبتی که بتوان اشاره کرد، این باشد که دولت در این بودجه ۱۷۰۰۰ میلیارد تومان برای فارغ‌التحصیلان دانشگاهی پیشنهاد داد، البته ۲۰۰ میلیون دلار هم برای تولید دانش‌بنیان در نظر گرفته شده که عدد کمی است و باید معقولانه به این موضوع اندیشید، زیرا بسیاری از تحقیقات، تولیدات و اختراعات در دانشگاه‌ها خاک می‌خورد و به مرحله تجاری‌سازی نرسیده است و به دلیل درخواست‌ها و انگیزه‌های مختلف غیرتولیدی برای اخذ وام ۴ درصدی، باعث شده سختگیری‌های شدیدی در این حوزه انجام شود که به عنوان یک عامل بازدارنده است.

هرچند به دلیل تفاوت معنادار و ترس از ایجاد رانت و سوءاستفاده، دقت نظر در انتخاب ضروری است، ولی می‌توان با ارایه مکانیسم‌های مناسب به سمت شرکت‌های دانش‌بنیان واقعی گام برداشت و از منابع و هدف‌گذاری درست بر این پروژه‌ها حفاظت کرد. مطلب دیگر این که دولت سهم صندوق توسعه ملی را ۳۲ درصد تعیین کرده است و اگر هزینه‌ها را مدیریت کند و برداشت از صندوق توسعه ملی صورت نگیرد، برای انضباط مالی و اقتصادی در کشور بسیار مؤثر خواهد بود.

چرتکه

احتمال مزایده بزرگ‌ترین کارخانه دوچرخه‌سازی خاورمیانه

پس از گذشت بیش از ۱۰ ماه از تعطیلی رسمی بزرگ‌ترین کارخانه دوچرخه‌سازی خاورمیانه در قوچان و عدم پرداخت مطالبات حدود دو ساله کارگران از سوی کارفرما، احتمال مزایده اموال این کارخانه قوت گرفت.

به گزارش راه دانا؛ مجتمع دوچرخه‌سازی قوچان با نام تجاری «آساک دوچرخ» که از آن به عنوان بزرگ‌ترین کارخانه دوچرخه‌سازی خاورمیانه و تنها کارخانه دوچرخه‌سازی کشور یاد می‌شود، در ۲۲ مهرماه ۱۳۷۷ با ظرفیت تولید ۳۰۰ هزار دستگاه دوچرخه در شهرستان قوچان به بهره‌برداری رسید.

این کارخانه که از آن به عنوان شناسنامه

اقتصادی و صنعتی قوچان یاد می‌شود، پس از واگذاری به بخش خصوصی در اوایل دهه ۱۳۸۰ دچار مشکلات متعددی شد و در نهایت در ۱۲ اسفندماه سال گذشته به صورت رسمی تعطیل شد. تعویق ۲۲ ماهه در پرداخت حقوق، عدم پرداخت ۳۵ ماهه بیمه، عدم پرداخت مزایا، پاداش و عیدی طی ۳ سال اخیر، از مهم‌ترین مشکلات کارگران این کارخانه است.

یکی از کارگران این کارخانه در گفت‌وگویی گفت: پس از تعطیلی رسمی کارخانه و اخراج کارگران، برای دریافت بیمه بیکاری اقدام کردیم؛ اما به دلیل عدم پرداخت حق بیمه از سوی کارفرما بسیاری از کارگران با حداقل حقوق بازنشسته شده و یا بیمه بیکاری دریافت می‌کنند.

وی با بیان این‌که پس از ۲۰ سال کارکردن به‌طور متوسط ۹۰۰ هزار تومان در ماه از سوی تأمین اجتماعی پرداخت می‌شود، ادامه داد: پس از ارجاع شکایت کارگران برای دریافت مطالبات خود از شورای حل اختلاف به دادگاه، دادگستری قوچان حکم توقیف اموال کارخانه را صادر کرد.

وی با بیان این‌که تعدادی از ماشین‌آلات موجود در کارخانه، قطعات CKD و دوچرخه‌های نیمه‌آماده به ارزش ۵۰ میلیارد ریال توقیف شده است، افزود: کارگران حدود ۲۷ میلیارد ریال که شامل بیش از ۲۲ ماه حقوق معوق آنها است را از کارخانه طلبکارند.

این کارگر کارخانه دوچرخه‌سازی تصریح کرد: چند هفته قبل جلسه‌ای با حضور مسؤولین قضایی و اجرایی شهرستان و مالک کارخانه برگزار شد و فرصت یک ماهه‌ای به وی دادند تا برای راه‌اندازی مجدد کارخانه اقدام کند؛ اما تاکنون هیچ اتفاقی رخ نداده و هیچ اقدامی صورت نگرفته است.

وی خاطرنشان کرد: حکم دادگاه برای مزایده اموال توقیف شده به نماینده کارفرما تحویل خواهد شد و یک هفته فرصت دارند تا به این رأی اعتراض کنند و در صورت عدم اعتراض اموال توقیفی به مزایده گذاشته خواهد شد تا طلب کارگران پرداخت شود.

یکی دیگر از کارگران کارخانه دوچرخه‌سازی قوچان با انتقاد از وضعیت موجود گفت: دیگر نمی‌دانیم به کجا باید برویم، هیچ کسی پاسخگوی آینده و مطالبات ما نیست.

وی با بیان این‌که بیش از دو سال است که در مشکلات دست و پا می‌زنیم؛ اما دریغ از یک بار همدردی مسؤولین، ادامه‌داد: قشر کارگر همیشه در این شهر مظلوم واقع شده و در حال حاضر با کم‌ترین حقوق و بیمه بیکاری گذران زندگی می‌کنیم.

در صورت عدم همکاری مالک کارخانه به فروش می‌رسد

فرماندار قوچان در پاسخ به آخرین وضعیت این کارخانه گفت: در آخرین جلسه‌ای که با حضور مسؤولین قضایی، امنیتی، مالک و مدیران کارخانه برگزار شد، مقرر شد، چنانچه مالک بخواهد به فعالیت خود ادامه دهد به شرط تعیین زمان برای راه‌اندازی از وی حمایت خواهیم کرد؛ اما تاکنون شاهد حرکت و اقدام خاصی از سوی مالک کارخانه نبوده‌ایم.

علیرضاقامتی در پایان گفت: چنانچه مالک دست به اقدام عملی برای راه‌اندازی کارخانه نزند، با توجه به تعهد محضری اخذ شده، این کارخانه با قیمت کارشناسی به فروش گذاشته خواهد شد.

یادداشت

امید را به جان اقتصاد و شهر بر گردانیم

مسعود خوانساری، رییس اتاق بازرگانی، صنایع، معادن و کشاورزی تهران در یادداشتی به فرصت‌های اقتصادی تهران و ضرورت همکاری مدیران شهری با سرمایه‌گذاران پرداخته است. امروز در شرایطی که اقتصاد ایران در ریل خروج از رکود قرار گرفته، جامعه ایران بیش از هر زمان دیگری نیازمند امید است. اقتصادی که چندین سال رنج رکود را تحمل کرده و جامعه‌ای که به دلیل بیکاری و مهاجرت جوانان در رنج است، به انتظار نشسته تا تحولاتی اساسی در ساختارهای فرسوده، رخ دهد و از دل آن طلایه‌های امید و رونق نمایان شود.

باید خوشحال بود که در سایه رفتارهای منطقی و به‌خصوص توافق برجام، فرصت‌هایی برای اقتصاد کشور مهیا شده که می‌توان با بهره‌گیری درست و دقیق از آنها مسیر پیش روی توسعه کشور را هموار کرد و البته باید دقت داشت که حجم عظیم پتانسیل‌های درونی جامعه و اقتصاد ایران چنان است که می‌توان با بهره‌گیری درست از آنها به موفقیت‌هایی مثال‌زدنی دست پیدا کرد. اما امروز اولویت ما چیست؟ آیا شهر تهران به عنوان پیشانی سیاسی و اقتصادی ایران خود نیاز به تحول در رفتارها ندارد؟ به‌طور حتم تهران می‌تواند به نمادی از پویایی، خلاقیت و اقتصاد با ثبات و پایدار برای کلیت ایران تبدیل شود. این شهر مملو از فرصت و موقعیت است و اتفاقاً سرمایه‌گذاران خارجی نیز این موضوع را دریافته‌اند. اما این حجم از پتانسیل‌ها به تنهایی کافی نیست. جذب سرمایه‌گذار خارجی، خلق منابع پایدار و توسعه اقتصادی متوازن به ملزوماتی نیاز دارند که تحقق آنها تنها در اختیار یک یا دو نهاد دولتی یا حاکمیتی نیست و البته که با هم‌افزایی نهادهای تخصصی می‌توان به آن دست پیدا کرد. سرمایه‌گذاران خارجی به محض ورود به ایران با تهرانی روبه‌رو می‌شود که می‌تواند تصویر ذهنی آنان از ایران را بسازد و حتی همین یک معیار هم کافی است تا ضرورت اهمیت تهران درک شود. امروز اتاق بازرگانی، صنایع، معادن و کشاورزی تهران به عنوان نهادی با ۱۳۴ سال قدمت تاریخی و پشتوانه بیش از ۱۸ هزار عضو و البته بهره‌مندی از حضور نیروهای متخصص، فرصت‌های قانونی و اعتبار بین‌المللی می‌تواند در کنار شهرداری و شورای شهر تهران مسیر دستیابی به اهداف تعیین شده را هموار سازد. امروز نیاز جامعه ایرانی گسترش امید و روحیه کارآفرینی است. هر کارآفرین ایرانی یک سفیر توسعه کشور است و نباید از یاد برد که مردم و به‌خصوص جوانان تحصیلکرده به الگوهای موفق و امیدبخش برای تداوم راه کارآفرینی نیاز دارند. اتاق تهران امروز به این موضوع می‌بالد که با اقدامات فرهنگی مانند برگزاری مراسم اعطای نشان امین‌الضرب به کارآفرینان این روحیه، فرهنگ و اعتقاد را در جامعه گسترش می‌دهد. در این شرایط اگر نهادهای دیگری مانند شورای شهر و شهرداری نیز در جهت تکریم، فرهنگ کارآفرینی و حفظ مفاخر اقتصادی شهر گامی به پیش بگذارند، به‌طور حتم حرکت در مسیر کمک به رشد و توسعه اقتصاد شهر با توان بیش‌تری به پیش می‌رود. تکریم کارآفرینی، ایجاد مقدماتی برای جذب سرمایه‌گذاران خارجی مانند استفاده از مشاوران بین‌المللی و آگاه به مسایل، معرفی فرصت‌های سرمایه‌گذاری در تهران، پویا ترکردن موقعیت‌های خلق سرمایه در تهران مانند ایجاد رونق در بخش گردشگری، ایجاد روحیه وفاق و همدلی میان کارآفرینان و مدیران شهری، برطرف کردن موانع توسعه اقتصادی شهر، استفاده بهینه، منطقی و کارشناسی از امکانات تهران مانند نمایشگاه‌ها و به‌خصوص ایجاد زمینه‌های گفت‌وگوی مشترک میان مدیران شهری و کارآفرینان قطعاً می‌تواند امید را به جان اقتصاد و شهر باز گرداند. امروز اتاق تهران با حضور در شورای شهر و بیان پتانسیل‌ها و فرصت‌های همکاری، گام اساسی را برداشته و جای خوشحالی است که شورای شهر نیز از این همکاری استقبال کرده است. امیدواریم در سایه این همکاری، تهران به شهر امید و کارآفرینی تبدیل شود. شهری که می‌تواند با نمایش جلوه‌های رشد و پیشرفت، ذهنیتی مثبت و سازنده برای سرمایه‌گذاران خارجی بسازد که حتی قصد دارند در نقاط دیگری از این سرزمین مملو از فرصت حضور یابند. یک رسالت تهران همین است.

مسعود خوانساری، نایب رییس اتاق ایران

با دستور وزیر اقتصاد

ساعات کاری گمرک پلدشت تا نیمه‌شب افزایش یافت

در اجرای دستورالعمل وزیر اقتصاد و دستور رییس کل گمرک ایران، ساعات کاری گمرک پلدشت تا نیمه‌شب(ساعت ۲۴) افزایش یافت.

به گزارش مناقصه‌مزایده به نقل از گمرک ایران، ناظر گمرکات استان آذربایجان‌غربی، افزایش فعالیت و آمادگی برای ارایه خدمات و تشریفات گمرکی گمرک پلدشت تا ساعت ۲۴ را اعلام و به منظور ایجاد هماهنگی و هم‌افزایی بین سازمان‌های دخیل در تشریفات گمرکی، با هدف تقویت مرزهای ورودی و خروجی، این موضوع را به سازمان‌های همجوار و گمرکات ابلاغ کرد.

گمرک پلدشت در ۴۷ کیلومتری غرب ماکو و شمالی‌ترین نقطه این استان واقع شده است. پایانه و گمرک مرزی پلدشت در کنار رود مرزی ارس قرار گرفته که یکی از دروازه‌های ترانزیت کالا از ایران به اروپاست. مسیر گمرک و پایانه مرزی پلدشت به کشورهای ارمنستان، جمهوری آذربایجان و قفقاز متصل است و وجود این مسیر مناسب، رونق مبادلات اقتصادی ایران با شمال آسیا و اروپا را موجب شده است.

گمرک پلدشت با وجود ظرفیت‌های صادراتی، ترانزیتی و گردشگرپذیری، نمود عینی بهره‌مندی از یک ظرفیت محلی برای ارزآوری پایدار در این استان مرزی است.

آگهی مناقصه

بانک مرکزی جمهوری اسلامی ایران

بانک مرکزی جمهوری اسلامی ایران در نظر دارد مناقصه‌ی عمومی دو مرحله‌ای راهبری و نگهداری ساختمانها و تاسیسات مجموعه ضرابخانه بانک مرکزی به شماره فراخوان ۲۰۰۹۶۴۰۱۰۰۰۰۰۲۴ را از طریق سامانه تدارکات الکترونیکی دولت برگزار نماید. کلیه مراحل برگزاری مناقصه از دریافت اسناد مناقصه تا ارائه پیشنهاد مناقصه‌گران و بازگشایی پاکتها از طریق درگاه سامانه تدارکات الکترونیکی دولت (ستاد) به آدرس www.setadiran.ir انجام خواهد شد و لازم است مناقصه‌گران در صورت عدم عضویت قبلی، مراحل ثبت نام در سایت مذکور و دریافت گواهی امضای الکترونیکی را جهت شرکت در مناقصه محقق سازند.

سپرده شرکت در مناقصه به مبلغ ۷۰۰,۰۰۰,۰۰۰ ریال بصورت ضمانت‌نامه بی قید و شرط بانکی و یا رسید واریز وجه نقد به حساب اداره تدارکات بانک مرکزی ج.ا.ا.

مهلت زمانی دریافت اسناد مناقصه از سایت: حداکثر تا ساعت ۱۲ روز پنجشنبه مورخ ۹۶/۱۰/۲۸

مهلت زمانی ارائه پیشنهاد: حداکثر تا ساعت ۱۲ روز یکشنبه مورخ ۹۶/۱۱/۸

زمان و مکان بازگشایی پاکتها: ساعت ۹ روز سه‌شنبه مورخ ۹۶/۱۱/۱۰ در تهران، بلوار میرداماد، پلاک ۱۹۸.

اطلاعات تماس دستگاه مناقصه‌گزار جهت دریافت اطلاعات بیشتر در خصوص اسناد مناقصه و ارائه پاکت‌های الف:

آدرس: تهران، خیابان فردوسی، نرسیده به چهار راه استانبول، کوچه بانک مرکزی، ساختمان بانک مرکزی، اداره دبیرخانه مرکزی و امور اسناد و تلفن ۶۴۴۶۴۲۱۸ و ۶۴۴۶۴۲۱۷

اطلاعات سامانه (ستاد) جهت انجام مراحل عضویت در سامانه:

مرکز تماس: ۴۱۹۳۴

دفتر ثبت نام: ۸۸۹۶۹۷۳۷ و ۸۵۱۹۳۷۶۸

روزنامه مناقصه مزایده ۲۳۳۴ - ۹۶/۱۰/۲۳

آگهی تجدید مناقصه

بانک مرکزی جمهوری اسلامی ایران

بانک مرکزی جمهوری اسلامی ایران در نظر دارد مناقصه‌ی عمومی دو مرحله‌ای جابجایی و حمل و نقل اثاثه و ملزومات ساختمانهای بانک مرکزی به شماره فراخوان ۲۰۰۹۶۴۰۱۰۰۰۰۰۲۳ را از طریق سامانه تدارکات الکترونیکی دولت برگزار نماید. کلیه مراحل برگزاری مناقصه از دریافت اسناد مناقصه تا ارائه پیشنهاد مناقصه‌گران و بازگشایی پاکتها از طریق درگاه سامانه تدارکات الکترونیکی دولت (ستاد) به آدرس www.setadiran.ir انجام خواهد شد و لازم است مناقصه‌گران درصورت عدم عضویت قبلی، مراحل ثبت نام در سایت مذکور و دریافت گواهی امضای الکترونیکی را جهت شرکت در مناقصه محقق سازند.

سپرده شرکت در مناقصه به مبلغ ۲۷۰,۰۰۰,۰۰۰ ریال بصورت ضمانت‌نامه بی قید و شرط بانکی و یا رسید واریز وجه نقد به حساب اداره تدارکات بانک مرکزی ج.ا.ا.

مهلت زمانی دریافت اسناد مناقصه از سایت: حداکثر تا ساعت ۱۲ روز پنجشنبه مورخ ۹۶/۱۰/۲۸

مهلت زمانی ارائه پیشنهاد: حداکثر تا ساعت ۱۲ روز یکشنبه مورخ ۹۶/۱۱/۸

زمان و مکان بازگشایی پاکتها: ساعت ۹ روز سه‌شنبه مورخ ۹۶/۱۱/۱۰ در تهران، بلوار میرداماد، پلاک ۱۹۸.

اطلاعات تماس دستگاه مناقصه‌گزار جهت دریافت اطلاعات بیشتر در خصوص اسناد مناقصه و ارائه پاکت‌های الف:

آدرس: تهران، خیابان فردوسی، نرسیده به چهار راه استانبول، کوچه بانک مرکزی، ساختمان بانک مرکزی، اداره دبیرخانه مرکزی و امور اسناد و تلفن ۶۴۴۶۴۲۱۸ و ۶۴۴۶۴۲۱۷

اطلاعات سامانه (ستاد) جهت انجام مراحل عضویت در سامانه:

مرکز تماس: ۴۱۹۳۴

دفتر ثبت نام: ۸۸۹۶۹۷۳۷ و ۸۵۱۹۳۷۶۸

روزنامه مناقصه مزایده ۲۳۳۴ - ۹۶/۱۰/۲۳

آگهی تجدید مناقصه

بانک مرکزی جمهوری اسلامی ایران

بانک مرکزی جمهوری اسلامی ایران در نظر دارد مناقصه‌ی عمومی دو مرحله‌ای طبخ و توزیع غذای رستوران‌های خود واقع در مجموعه‌های فردوسی و میرداماد به شماره فراخوان ۲۰۰۹۶۴۰۱۰۰۰۰۰۲۵ را از طریق سامانه تدارکات الکترونیکی دولت برگزار نماید. کلیه مراحل برگزاری مناقصه از دریافت اسناد مناقصه تا ارائه پیشنهاد مناقصه‌گران و بازگشایی پاکتها از طریق درگاه سامانه تدارکات الکترونیکی دولت (ستاد) به آدرس www.setadiran.ir انجام خواهد شد و لازم است مناقصه‌گران در صورت عدم عضویت قبلی، مراحل ثبت نام در سایت مذکور و دریافت گواهی امضای الکترونیکی را جهت شرکت در مناقصه محقق سازند.

سپرده شرکت در مناقصه به مبلغ ۱,۸۰۰,۰۰۰,۰۰۰ ریال بصورت ضمانت‌نامه بی قید و شرط بانکی و یا رسید واریز وجه نقد به حساب اداره تدارکات بانک مرکزی ج.ا.ا.

مهلت زمانی دریافت اسناد مناقصه از سایت: حداکثر تا ساعت ۱۲ روز پنجشنبه مورخ ۹۶/۱۰/۲۸

مهلت زمانی ارائه پیشنهاد: حداکثر تا ساعت ۱۲ روز یکشنبه مورخ ۹۶/۱۱/۸

زمان و مکان بازگشایی پاکتها: ساعت ۹ روز سه‌شنبه مورخ ۹۶/۱۱/۱۰ در تهران، بلوار میرداماد، پلاک ۱۹۸.

اطلاعات تماس دستگاه مناقصه‌گزار جهت دریافت اطلاعات بیشتر در خصوص اسناد مناقصه و ارائه پاکت‌های الف:

آدرس: تهران، خیابان فردوسی، نرسیده به چهار راه استانبول، کوچه بانک مرکزی، ساختمان بانک مرکزی، اداره دبیرخانه مرکزی و امور اسناد و تلفن ۶۴۴۶۴۲۱۸ و ۶۴۴۶۴۲۱۷

اطلاعات سامانه (ستاد) جهت انجام مراحل عضویت در سامانه:

مرکز تماس: ۴۱۹۳۴

دفتر ثبت نام: ۸۸۹۶۹۷۳۷ و ۸۵۱۹۳۷۶۸

روزنامه مناقصه مزایده ۲۳۳۴ - ۹۶/۱۰/۲۳

کارگاه‌های تخصصی آموزشی ماهانه

شرکت در مناقصه

روزنامه مناقصه مزایده

شرایط پیمان

برای ثبت نام، با واحد آموزش روزنامه تماس بگیرید

۰۲۱-۸۸۴۷۵۷۹۰-۹۲

آگهی مناقصه عمومی

شرکت چاپ و نشر بانک ملی ایران در نظر دارد نسبت به تامین انواع PRELAM DESFIRE 4K مورد نیاز خود را از طریق مناقصه عمومی اقدام نماید.

بدینوسیله از کلیه متقاضیان دعوت می‌گردد با در دست داشتن معرفی‌نامه از تاریخ ۱۳۹۶/۱۰/۲۰ لغایت ۱۳۹۶/۱۰/۳۰ جهت دریافت اسناد مناقصه به نشانی شرکت واقع در کیلومتر ۱۸ بزرگراه شهید لشگری (جاده مخصوص کرج) واحد تدارکات مراجعه نمایند.

ضمنا آخرین روز تاریخ تحویل مدارک به شرکت چاپ و نشر بانک ملی ایران روز دوشنبه ۱۳۹۶/۱۱/۰۲ می‌باشد.

تلفن: ۴۴۹۸۳۳۷۴

روزنامه مناقصه مزایده ۲۳۳۴ - ۹۶/۱۰/۲۳

نوبت اول — دو مرحله‌ای

فراخوان مناقصه

دانشگاه صنعتی مالک اشتر

دانشگاه صنعتی مالک اشتر در نظر دارد طبخ و توزیع غذای خود را از طریق مناقصه عمومی دو مرحله‌ای به پیمانکار واجد شرایط واگذار نماید. متقاضیان می‌توانند جهت خرید اوراق مناقصه از تاریخ انتشار آگهی حداکثر تا تاریخ ۹۶/۱۰/۲۷، با ارائه معرفی‌نامه به نشانی بزرگراه شهید بابایی- لویزان، خیابان شهید شعبانلو، دانشگاه صنعتی مالک اشتر، دبیرخانه معاونت دانشجویی، مراجعه نمایند.

شماره تلفن‌های تماس:

۲۲۹۳۶۴۶۸-۲۲۹۷۰۲۴۶

روزنامه مناقصه مزایده ۲۳۳۴ - ۹۶/۱۰/۲۳

محمد قره‌داغلی
qarahdaghli.m@gmail.com

عرضه زیر قیمت سرب و روی ایران در بازارهای جهانی

با وجود افزایش قیمت‌های جهانی سرب و روی، رییس انجمن صادرکنندگان سرب و روی ایران گفت: به دلیل رشد نامتوازن تورم و قیمت دلار، سرب و روی ایران تا ۵۰۰ دلار زیر قیمت به بازارهای جهانی عرضه می‌شود.

حسن حسینقلی در گفت‌وگو با ایسنا، با اشاره به وضعیت قیمت سرب و روی در بازارهای جهانی در سال ۲۰۱۷ اظهار کرد: قیمت‌ها در سال گذشته میلادی روند افزایشی خوبی داشته است اما نه به اندازه‌ای که بتواند از پس تورم داخلی برآید.

وی افزود: این افزایش قیمت، ارزش سرب را تاکنون به ۲۵۰۰ دلار در هر تن و قیمت روی را به ۳۴۰۰ دلار در هر تن رسانده است که همین افزایش قیمت موجب شده وضعیت تولیدکنندگان نسبت به قبل بهبود پیدا کند ولی همچنان موضوع قیمت دلار برای تولیدکنندگان داخلی معضل‌آفرین است.

رییس هیأت مدیره انجمن صادرکنندگان سرب و روی ایران با بیان این‌که رشد نامتوازن تورم و قیمت دلار باعث شده است هزینه‌های تولید نسبت به درآمد تولیدکنندگانِ صادرات‌محور افزایش پیدا کند، اظهار کرد: زمانی یک تولیدکننده سرب و روی محصول خود را ۱۰۰۰ دلار تولید می‌کرد و ۲۰۰۰ دلار می‌فروخت. این در حالی است که اکنون هزینه‌های تولید محصول به ۲۰۰۰ رسیده و ۱۵۰۰ تا ۱۷۰۰ دلار به فروش می‌رسد.

وی افزود: علت این افزایش هزینه این است که ۵ سال پیش قیمت دلار حدود ۳۷۰۰ تومان بود و تا چند هفته پیش هم همین قیمت باقی مانده بود، این در حالی است که تورم داخلی هر روز رو به افزایش است و افزایش تورم، هزینه‌های ما را برای تولید محصول بالا برده اما ثابت ماندن قیمت دلار درآمدها را ثابت نگه داشته و حتی کاهش داده است که همین باعث شده در بسیاری از مواقع مجبور شویم محصولات خود را زیر هزینه تمام شده تولید محصول بفروشیم.

حسینقلی در ادامه با اشاره به این‌که افزایش قیمت فعلی دلار تأثیر چندانی نخواهد داشت، گفت: اکنون هیچ تاجر و تولیدکننده‌ای نمی‌تواند پیش‌بینی کند که چه اتفاقی برای قیمت دلار خواهد افتاد و در شرایطی که مرتباً کاهش قیمت ارز مطرح می‌شود، نمی‌توان روی قیمت فعلی برنامه‌ریزی کرد.

این تولیدکننده سرب و روی درباره نحوه قیمت‌گذاری ارز اظهار کرد: روشی که می‌تواند به نفع تولید و صادرات باشد این است که قیمت دلار همراه با تورم رشد کند تا بتوان نسبت درآمد بر هزینه تمام شده را به شکل صحیح حفظ کرد.

وی با اشاره به این که این افزایش قیمت دلار خود به تورم دامن می‌زند یا نه، گفت: با مطالعه منحنی تورم و قیمت دلار می‌توان دید که در بسیاری از مکان‌ها این دو یکدیگر را به صورت متقاطع رد کردند. از طرف دیگر ارزبری یک واحد تولیدی مانند سرب و روی یک تا دو درصد است، در صورتی که افزایش قیمت دلار همگام با تورم می‌تواند تا ۴۰ درصد به درآمدهای صادراتی واحدهای تولیدکننده بیفزاید.

استاندار البرز مطرح کرد

ضرورت حفاظت محیط‌زیست در کنار بهره‌برداری از معادن

گروه معدن و زمین – استاندار البرز گفت: حفاظت از محیط‌زیست و منابع طبیعی استان در کنار حمایت از فعالیت قانونی معادن در دستور کار قرار دارد، از این رو احصای وضعیت معادن البرز و نظارت بر امور این بخش در شورای معادن استانداری صورت می‌گیرد و اختیارات لازم به آنها تفویض شده است.

به گزارش «مناقصه مزایده»، محمدعلی‌نجفی در جلسه شورای معادن استان در ادامه با اشاره به اهمیت حفظ محیط‌زیست گفت: در کنار فعالیت معادن باید حفظ و حراست از منابع طبیعی و محیط‌زیست که میراث ما برای آیندگان است، مورد توجه و پیگیری قرار گیرد، همچنین با توجه به وضعیت منابع آب ضرورت دارد در این بخش با تصفیه پساب و سایر اقدامات مرتبط، تصمیمات مناسب اتخاذ شود. استاندار با اشاره به پروژه آزادراه تهران_شمال گفت: بهره‌برداری از این پروژه ۶۱ کیلومتر از مسیر تردد مسافران کاسته و براساس برآورد کارشناسان حدود هزار میلیارد تومان صرفه‌جویی در مصرف سوخت را همراه خواهد داشت که این امر افزایش کیفیت هوا را در بر دارد. بنابراین پروژه‌ای در این سطح که مورد تأکید سران نظام است، دستاوردهای فراوانی دارد از این رو نیاز است برای تسریع در روند آن تعاملات لازم صورت گیرد. وی خاطرنشان کرد: ظرفیت‌های ارزشمندی در حوزه پژوهش استان وجود دارد که می‌توان از این مطالعات در راستای بازسازی پس از بهره‌برداری از معادن استفاده کرد. نجفی گفت: فعالیت هیچ معدنی در استان بدون نظر کمیته فنی و طرح در شورای معادن استان متوقف نشود.

کاهش زمان رسیدگی به مشکلات معادن در شورای معادن استان

در ادامه ایرج‌موفق، رییس سازمان صنعت، معدن و تجارت البرز با اشاره به این‌که مسؤولیت حل معضلات و تعیین تکلیف معادن به شوراهای استانی تفویض شده، افزود: پیش از این زمان زیادی برای بررسی و حل مشکلات معادن صرف می‌شد ولی اکنون در شورای معادن استانی این روند کاهش یافته است. موفق با بیان این‌که در اکتشافات جدید معادن در استان به ذخایر طلا، مس، سرب، منگنز و... دست یافتیم، گفت: باید با اهتمام ویژه‌ای به دنبال بهره‌برداری درست از منابع طبیعی باشیم که حداقل خسارت به محیط‌زیست و این منابع داشته باشد. وی ادامه‌داد: طی مصوبه‌ای از شورای عالی معادن مقرر شد که در استان‌ها نسبت به ابقا و تمدید قرارداد معادن با ۵۰ درصد پیشرفت اقدامات لازم صورت گیرد. موفق گفت: تغییر مسیر در آزادراه تهران - شمال، باعث شد تا با ۴ معدن استان تداخل پیدا کنیم که این امر نیاز به تصمیم‌گیری و تدبیر مسؤولان دارد. رییس سازمان صنعت، معدن و تجارت اضافه‌کرد: در قوانین مربوط به حوزه معادن مشخص و مقرر شده پس از استخراج و برداشت باید بازسازی محیط‌زیست و منابع طبیعی صورت گیرد.

نظارت بر بهره‌برداری از معادن استان ضروری است

همچنین حامدفرضی، مدیرکل منابع طبیعی و آبخیزداری استان البرز گفت: در منطقه سعیدآباد ساوجبلاغ و ۷ جوی فردیس حدود ۱۹ میلیون مترمکعب برداشت شن و ماسه صورت می‌گیرد که گاهی نظارت کافی در خصوص این برداشت‌ها وجود ندارد.

فرضی، با بیان این‌که ۴۴۰ هکتار اراضی ثبت شده ملی در البرز وجود دارد، افزود: بیش از ۲۰۰ هکتار از این اراضی در محدوده و حوزه معادن است. وی ادامه‌داد: ۳۷ درصد اراضی ملی استان در حوزه معادن دارای پروانه اکتشاف و ۱۸ درصد این میزان نیز فعال است، همچنین ۸ درصد این میزان در حال بهره‌برداری قرار دارد. فرضی از اتمام ظرفیت برخی معادن خبر داد، همچنین روند تعیین و تکلیف آن را ضروری دانست و گفت: متأسفانه قوانین حاکم بر فعالیت معادن اغلب اجرایی نمی‌شود. مدیرکل منابع طبیعی و آبخیزداری البرز اضافه‌کرد: در قوانین برای منابع طبیعی از فعالیت معادن در نظر گرفته شده ولی تاکنون اعمال نشده است، بنابراین انتظار می‌رود که در این شورا تصمیمات لازم اتخاذ شود.

برخی معادن استان البرز مجوز محیط‌زیست ندارند

در ادامه فردین حکیمی، مدیرکل سازمان محیط‌زیست استان البرز گفت: تعداد زیادی از معادن در استان مجوز و استعلام سازمان محیط‌زیست را دریافت نکرده‌اند.

حکیمی، استعلام از مراجع چهارگانه برای فعالیت معادن را ضروری دانست و اظهار کرد: علی‌رغم این‌که محیط‌زیست در بخش فعالیت معادن بیش‌ترین تأثیر را می‌پذیرد اما متأسفانه کم‌ترین هماهنگی و تعامل با این سازمان وجود دارد. وی از فعالیت چشمگیر معادن شن و ماسه در شهرستان ساوجبلاغ خبر داد و افزود: تعداد زیادی از معادن در استان البرز مجوز و استعلام سازمان محیط‌زیست را دریافت نکرده‌اند. حکیمی با اشاره به این‌که تردد کامیون‌های حمل و نقل شن و ماسه، انتشار گرد و غبار و در نهایت بر کاهش کیفیت هوا را به دنبال دارد، گفت: تأمین نیاز جدی آب برای تداوم فعالیت معادن با تصفیه پساب واحدهای صنعتی امکان‌پذیر است. مدیرکل سازمان محیط‌زیست استان البرز نظارت بر میزان و عمق برداشت از معادن را الزامی دانست و تصریح کرد: برداشت تا عمق ۴۰ متری در برخی معادن موجود در استان آسیب جدی را به محیط‌زیست وارد می‌کند. خسروارتقایی، معاون هماهنگی امور عمرانی استانداری البرز نیز در این جلسه با بیان این‌که برشی از وضعیت معادن در شرایط کنونی تهیه شود، گفت: عملکرد و فعالیت برخی معادن در البرز نیاز به بازنگری دارد.

اخبار شرکت‌ها

ثبت ۸۲ میلیون تردد در جاده‌های برون شهری

مدیر کل راهداری و حمل و نقل جاده‌ای استان گفت حدود ۸۲ میلیون تردد انواع وسایل نقلیه سبک و سنگین طی ۹ ماهه اول سال جاری در محورهای مجهز به تردد شمار سطح استان کرمان به ثبت رسید که در مقایسه با مدت مشابه سال قبل از رشد ۱۲ درصدی برخوردار است. به گزارش مناقصه‌مزایده به نقل از روابط‌عمومی راهداری و حمل و نقل استان کرمان، خدادادمقبلی، مدیر کل راهداری و حمل و نقل جاده‌ای استان با اعلام این خبر گفت: بیش‌ترین تردد در شهریورماه ۹۶ با حدود ۹ میلیون و ۷۰۰ هزار تردد و کم‌ترین تردد در خردادماه امسال با حدود ۷ میلیون ۵۰۰ هزار به ثبت رسید. مقبلی افزود: میانگین ساعتی تردد در محورهای استان ۱۶۹ تردد ثبت شد و میانگین سرعت نقلیه حدود ۸۰ کیلومتر، همچنین بیش‌ترین تخلفات رانندگی، سرعت غیرمجاز گزارش شده است. مدیرکل راهداری و حمل و نقل جاده‌ای استان کرمان تصریح کرد: بیش‌ترین ترددها به ترتیب در محورهای باغین - کرمان، سیرجان - شهربابک، ماهان - جیرفت و انار - یزد ثبت شد. مقبلی به علت افزایش ۱۲ درصدی تردد در ۹ ماهه اول امسال و در مقایسه با مدت مشابه سال قبل اشاره کرد و افزود: یکی از دلایل این رشد، ترسالی و بارش‌های زمستان ۹۵ می‌باشد که باعث سرسبزی نقاط ییلاقی و افزایش سفرهای درون استانی شده است. وی رشد اقتصادی را به‌عنوان یکی دیگر از علل افزایش تردد دانست و گفت: افزایش تردد وسایل نقلیه سنگین باربری و مسافربری، یکی از نشانه‌های رشد اقتصادی محسوب می‌شود که نتیجه افزایش حمل و نقل کالا و مسافر است. مقبلی تجهیز راه‌های استان را به دستگاه‌های ترددشمار حایز اهمیت خواند و افزود: استفاده از آمارهای اخذ شده از دستگاه‌های تردد شمار، اولویت‌ها را از جمله، اصلاح محورها، ظرفیت‌سنجی راه‌ها با توجه به تعیین ظرفیت موجود راه‌ها، توسعه راه‌ها، تعیین ساعات اجرای تردد و اختصاص گشت راهداری و پلیس راه و اجرای طرح‌های ترافیکی را مشخص کرد.

نوبت اول

«فروش املاک و مستغلات در شهر جدید پردیس»

کد: ۹۶/۳۶-۳۰۰-ر

وزارت راه و شهرسازی
شرکت عمران شهر جدید پردیس

شرکت عمران شهر جدید پردیس در نظر دارد بخشی از اراضی خود را با شرایط پرداخت نقد و اقساط از طریق فراخوان عمومی با جزئیات مندرج در اسناد، واگذار نماید. مبلغ تضمین شرکت در فراخوان معادل **۵ درصد قیمت کل پایه** مورد فراخوان (برابر جداول موضوع آگهی) و نوع مبلغ تضمین **اصل فیش واریزی** (به حساب شماره **۲۱۷۳۶۹۱۲۱۰۰۰۷** نزد بانک ملی به نام شرکت عمران شهر جدید پردیس) و **یا ضمانت نامه بانکی (با اعتبار ۳ ماهه از تاریخ درج آگهی)** می‌باشد و ارائه آن‌ها الزامی است.

نحوه خرید اسناد فراخوان عمومی:

مراجعه به دبیرخانه شرکت در ساعات اداری به مدت **۱۵ روز** از تاریخ درج آگهی، در مقابل درخواست کتبی و فیش واریزی به مبلغ **۱۰۰/۰۰۰ (یکصد هزار) ریال** به حساب شماره **۲۱۷۳۶۹۱۲۱۲۰۰۳** نزد بانک ملی به نام شرکت عمران شهر جدید پردیس

تبصره: چنانچه اشخاص (اعم از حقیقی و حقوقی) چک برگشتی داشته باشند حق شرکت در فراخوان عمومی را ندارند.

«مشخصات قطعات با کاربری‌های مختلف واقع در فازهای ۸ و ۹»

ردیف	محله	فاز	کاربری	مساحت	پلاک ثبتی	سطح اشغال (به درصد)	حداکثر تراکم (به درصد)	کل قیمت پایه کارشناسی (ریال) با شرایط ۳۰٪ نقد و الباقی در اقساط ۴۸ ماهه	کل قیمت پایه کارشناسی (ریال) با شرایط ۵۰٪ نقد و الباقی در اقساط ۴۸ ماهه
۱	۳	۹	سایر آموزشی	۴۹۶/۲۱	۵۷۳۴ فرعی از ۷۸ اصلی سنگ لشکری	٪۸۰ (امکان ساخت سه طبقه روی زیرزمین)	٪۱۶۰	۲/۲۰۰/۰۰۰/۰۰۰	–
۲	۳	۹		۹۲۸/۰۴				۳/۸۰۰/۰۰۰/۰۰۰	–
*۳	۱	۹	فرهنگی	۷۷۸/۷		٪۵۰	٪۱۳۰	۴/۵۶۱/۲۳۵/۲۵۰	–
*۴	۱	۹	ورزشی	۲۳۵۳		٪۱۰۰	٪۱۰۰	–	۲۱/۲۲۴/۰۶۰/۰۰۰
*۵	مرکز خدمات منطقه و شهر	۸	درمانی	۱۵۸۸۰/۳۵	۱ فرعی از ۵۰ اصلی دره بهشت	٪۴۰	٪۱۶۰	۹۲/۱۰۶/۰۳۰/۰۰۰	–

*توضیحات:
ردیف ۳، امکان ساخت تجاری مشروط بر ابر ضوابط و به منظور تشویق برای احداث سالن نمایش و سینما به ازای هر صندلی، یک مترمربع فضای تجاری در تراکم مجاز.
ردیف‌های ۴ و ۵ با امکان ساخت ۱۰٪ تجاری مشروط مطابق ضوابط شهرسازی.

«مشخصات دو قطعه زمین با کاربری تجاری واقع در فازهای ۱ و ۸»

ردیف	محله	ناحیه	فاز	مساحت	پلاک ثبتی	سطح اشغال (به درصد)	تراکم (به درصد)	کل قیمت پایه کارشناسی (ریال) با شرایط ۳۰٪ نقد و الباقی در اقساط ۴۸ ماهه
۱	۴	–	۱	۳۹۳/۱	۲ فرعی از ۵ اصلی آب انجیرک	٪۱۰۰	٪۱۰۰	۱۳/۰۰۰/۰۰۰/۰۰۰
۲	۱	۱	۸	۷۲ (۸-۱-۱-۱۰)	۱ فرعی از ۵۰ اصلی دره بهشت	٪۱۰۰	٪۱۰۰	۲/۴۶۶/۰۹۲/۰۰۰

«مشخصات واحدهای تجاری و اداری در مجتمع‌های: میلاد، شقایق، بهارستان، خاتم و کوه نور در شهر جدید پردیس»

ردیف	مجتمع	کاربری	شماره واحد	مساحت (مترمربع)	کل قیمت پایه کارشناسی (ریال) با شرایط ۳۰٪ نقد الباقی در اقساط ۴۸ ماهه
۱	میلاد	تجاری	۱۰۷	۳۴/۰۶ مترمربع به انضمام پارکینگ (شماره ۱۰) + ۳/۹۱ مترمربع انباری (شماره ۱۴)	۳/۹۸۶/۲۶۳/۰۰۰
۲			۵۷	۳۴/۰۶ مترمربع به انضمام پارکینگ (شماره ۳۵) + ۴/۷۲ مترمربع انباری (شماره ۶)	۴/۴۱۳/۷۴۳/۴۰۰
۳			۴۱	۱۸/۴۹	۴/۱۱۵/۵۹۶/۶۵۰
۴			۱۶	۱۸/۵۰	۷/۸۰۲/۱۹۰/۰۰۰
۵			۲۲	۱۳/۵۹	۶/۰۴۹/۸۶۰/۳۰۰
۶	کوه‌نور	اداری	۸۸ (۸۲ جدید)	۵۰/۳۲	۳/۴۱۹/۰۹۳/۰۴۰
۷	شقایق	تجاری	۱۹	۱۷/۵۰	۲/۲۵۵/۱۳۷/۵۰۰
۸	خاتم	تجاری	۱	۳۲/۸۵	۶/۷۳۴/۶۶۰/۶۲۵
۹			۵	۲۲/۶۷	۳/۷۱۸/۱۰۶/۷۰۰
۱۰			۷	۳۶/۱۶	۶/۱۴۲/۴۰۸/۸۰۰
۱۱	بهارستان	تجاری	۴	۳۰/۶۱ مترمربع به انضمام نیم طبقه فوقانی به مساحت ۲۹/۶۱ مترمربع + ۴۰/۷۳ مترمربع انباری در طبقه زیرین	۱۶/۶۸۲/۴۵۰/۰۰۰

«مشخصات ۲۶ قطعه زمین مسکونی واقع در فازهای ۱ و ۸»

ردیف	محله	ناحیه	فاز	شماره قطعه	کاربری	مساحت	پلاک ثبتی	سطح اشغال (به درصد)	تراکم (به درصد)	کل قیمت پایه کارشناسی (ریال) با شرایط ۳۰٪ نقد و الباقی در اقساط ۴۸ ماهه	کل قیمت پایه کارشناسی (ریال) با شرایط ۵۰٪ نقد و الباقی در اقساط ۴۸ ماهه
*۱	۴	–	۱	۱-۴-۱-۱۵۴	ویلایی-مشاعی	۲۴۳۷/۱۹	۲ فرعی از ۵ اصلی آب انجیرک	٪۵۰	٪۸۰	–	۲۱/۹۸۳/۴۵۳/۸۰۰
۲	۴	–	۱	۱-۴-۱-۱۳۷	ویلایی	۴۹۸/۹۵		٪۵۰	٪۸۰	–	۴/۲۵۶/۵۴۲/۴۵۰
۳	۱	–	۱	۱-۱-۱۷-۱		۲۰۱/۸۵		٪۵۰	٪۸۰	۳/۳۱۰/۵۴۱/۸۵۰	–
۴	۱	۸	۱	۸-۱-۱-۲۵۱	مسکونی-آپارتمانی	۴۰۷/۸۷	۱ فرعی از ۵۰ اصلی دره بهشت	با استعداد ساخت ۶ واحد مسکونی		۳/۴۷۷/۴۹۹/۲۰۰	–
۵	۱			۸-۱-۱-۲۵۰		۳۲۸				۲/۷۹۶/۵۲۸/۰۰۰	
۶	۱			۸-۱-۱-۲۶۵		۳۴۴				۲/۹۷۳/۳۹۸/۴۰۰	
۷	۱			۸-۱-۱-۲۶۷		۳۴۴				۲/۹۵۳/۱۷۱/۲۰۰	
۸	۱			۸-۱-۱-۲۷۴		۳۹۱/۶۷				۳/۳۸۵/۴۳۷/۳۰۰	
۹	۱			۸-۱-۱-۲۷۵		۳۱۱/۹۷				۲/۶۷۸/۱۹۹/۳۰۰	
۱۰	۱			۸-۱-۱-۲۷۶		۳۴۱/۹۴				۲/۹۵۳/۳۴۲/۳۵۰	
۱۱	۱			۸-۱-۱-۲۷۷		۳۴۴/۰۲				۲/۹۵۳/۳۴۲/۳۵۰	
۱۲	۱			۸-۱-۱-۲۸۳		۳۹۲				۳/۳۸۸/۲۹۱/۲۰۰	
۱۳	۱			۸-۱-۱-۲۸۴		۳۱۱/۷۳				۲/۶۷۶/۱۳۹/۲۰۰	
۱۴	۱			۸-۱-۱-۲۸۵		۳۴۱/۹۳				۲/۹۳۵/۸۲۹/۴۰۰	
۱۵	۱			۸-۱-۱-۲۸۶		۳۴۴				۲/۹۵۳/۱۷۱/۲۰۰	
۱۶	۱			۸-۱-۱-۲۷۸		۳۴۴/۰۶				۲/۹۱۳/۲۲۵/۵۰۰	
۱۷	۱			۸-۱-۱-۲۸۷		۳۴۴				۲/۹۱۲/۷۱۶/۸۰۰	
۱۸	۲			۸-۱-۲-۲۸		۳۱۳/۵۱		با استعداد ساخت ۵ واحد مسکونی		۲/۹۳۸/۲۱۵/۷۲۰	–
۱۹	۲			۸-۱-۲-۴۳		۳۱۱/۱۲				۲/۹۱۵/۸۱۶/۶۴۰	
۲۰	۲			۸-۱-۲-۵۷		۲۸۱/۹۰				۲/۶۴۱/۹۶۶/۸۰۰	
۲۱	۲			۸-۱-۲-۸۴		۲۱۱/۱۱				۱/۹۷۸/۵۲۲/۹۲۰	
۲۲	۲			۸-۱-۲-۱۵۵		۳۵۷/۹۸				۳/۳۵۴/۹۸۸/۵۶۰	
۲۳	۲			۸-۱-۲-۱۷۶		۲۷۷/۶۰				۲/۶۰۱/۶۶۷/۲۰۰	
۲۴	۲			۸-۱-۲-۹۳		۴۰۲/۶۷		با استعداد ساخت ۱۰ واحد مسکونی		۴/۷۱۷/۲۷۹/۰۵۰	–
۲۵	۲			۸-۱-۲-۱۶۳		۴۱۹/۲۶				۴/۹۱۱/۶۳۰/۹۰۰	
۲۶	۲			۸-۱-۲-۱۰۹		۳۵۴/۷۸		با استعداد ساخت ۹ واحد مسکونی		۴/۱۵۶/۲۴۷/۷۰۰	–

نشانی: کیلومتر ۱۷ آزادراه تهران - پردیس، نرسیده به بومهن، شهر جدید پردیس؛
تلفن: ۶۰۰ و ۵۰۰ و ۷۶۲۷۵۴۰۰-۰۲۱ و فاکس: ۷۶۲۷۳۴۲۲-۰۲۱
آدرس وب سایت: www.pardis-ntoir.gov.ir

روابط عمومی شرکت عمران شهر جدید پردیس

روزنامه مناقصه مزایده ۲۳۳۴-۹۶/۱۰/۲۳

Saturday ■ 13.Jan.2018 ■ Vol.13 ■ No.2334

شنبه ۲۳ دی ۱۳۹۶ ■ ۲۵ ربیع‌الثانی ۱۴۳۹ ■ سال سیزدهم ■ شماره ۲۳۳۴

۲ روزنامه در یک روزنامه ۱۲ صفحه روزنامه چاپی(صبح) و ۸۰ صفحه روزنامه الکترونیک (عصر)

محمدرضا عیوضی
mamareza.eyvazi@hotmail.com

فناوری

اخذ عوارض از بازی سازان داخلی!

مدیرعامل یک شرکت بازی‌سازی با بیان این‌که هدف حمایت از تولید داخلی با گرفتن عوارض از بازی‌های خارجی محقق نمی‌شود، به نقش شرکت‌های ناشر بازی خارجی برای سرمایه‌گذاری در بازی ایرانی اشاره کرد و گفت: اخذ عوارض موجب می‌شود دولت خودش را دوباره بزرگ کند و این برخلاف تمام سیاست‌های دولت مبنی بر کوچک‌سازی و واگذاری به بخش خصوصی است. امیرحسین فصیحی در گفت‌وگو با ایسنا، با اشاره به موضوع اخذ عوارض از بازی‌های خارجی اظهار کرد: به چند دلیل مخالف این تصمیم هستم؛ یکی از مهم‌ترین دلایل این است که در حال حاضر بازی‌های خارجی به صورت رسمی در ایران منتشر می‌شوند که این اتفاق خوبی است. از قدیم همیشه بازی‌هایی به صورت کپی غیرقانونی کرک‌شده و دزدی وارد ایران می‌شدند اما اکنون به واسطه مارکت‌هایی مانند کافه‌بازار و کاری که کرده و تعامل با ناشران بین‌المللی، شرکت‌های داخلی نقش ناشر را ایفا کرده و بازی‌ها را فارسی و به صورت رسمی به درگاه شتاب وصل می‌کنند. وی با بیان این‌که پیش از این بازی‌سازها همیشه از قیمت‌های کم بازی‌های خارجی گله داشتند، افزود: اکنون بازار صحیحی ایجاد شده است. قبلاً انتشار نادرست بازی‌های خارجی باعث می‌شد بازی‌ساز ایرانی نتواند محصولش را با قیمت صحیح بفروشد. اما زمانی که بازی خارجی می‌آید، سطح پرداخت را بالا می‌برد و باعث می‌شود مخاطب با هزینه صحیح آشنا شود، با این شرایط که یک کیفیت خوب به مخاطب عرضه شود و هزینه درست هم بگیرند. اما اگر در این کار رسمی و صحیح سنگ‌اندازی کنیم اشتباه است. این بازی‌ساز در ادامه با اشاره به بازی‌های کامپیوتری که کپی‌های غیرقانونی آنها هنوز هم موجود است، گفت: مشکل اصلی این بازی‌ها هستند و دولت برای آنها برنامه‌ای ندارد. در مقابل می‌خواهند از کسانی که رسمی و صحیح کار می‌کنند عوارض بگیرند. در چنین شرایطی مارکت رسمی مانند کافه‌بازار هم ضعیف می‌شود و ضربه می‌خورد. در صورتی که اگر صنعت بازی ما شکل گرفته به دلیل حضور شرکت‌های خصوصی است و اگر این بازار ضربه بخورد به ضرر بازی‌ساز ایرانی هم هست. فصیحی با تأکید بر نقش شرکت‌های بازی‌ساز خارجی به عنوان ناشر بازی‌های ایرانی بیان کرد: بازی‌های ایرانی همیشه مشکل نبود ناشر را داشتند. اما شرکت‌های ناشر بازی خارجی می‌توانند در آینده در بازی ایرانی سرمایه‌گذاری کنند.

بحران شدید امنیت IT

حملات سایبری به سیستم‌های کنترل صنعتی (ICS)، طیف گسترده‌ای از صنایع و زیرساخت‌های حساس را تحت‌تأثیر قرار می‌دهد، زیرا همه این صنایع از تجهیزاتی استفاده می‌کنند که توسط تعداد مشخصی از سازندگان تولید می‌شوند؛ درنتیجه شواهدی وجود دارد که نشان می‌دهد در آینده بر شدت و تعداد این حملات، افزوده خواهد شد.

به گزارش ایسنا، از ابتدای سال ۲۰۱۷ میلادی شاهد انتشار اخبار مربوط به وقوع چندین حادثه امنیتی در سیستم‌های کنترل صنعتی بودیم. رسانه‌ها معمولاً این اخبار را با حساسیت زیادی منتشر می‌کنند. در نتیجه، میزان آگاهی و نگرانی از حملات سایبری به زیرساخت‌های حساس صنعتی در سراسر جهان افزایش یافته است. می‌توان گفت که در سال ۲۰۱۸ نیز امنیت سیستم‌های کنترل صنعتی همچنان یکی از موضوعات داغ رسانه‌ها خواهد بود.

افزایش تهدیدات ناشی از بدافزارهای جدید ICS

در آینده‌ای نزدیک شاهد پیدایش بدافزارهای جدیدی خواهیم بود که فناوری‌های ICS را هدف قرار می‌دهند و به پروتکل‌های مهندسی این سیستم‌ها حمله می‌کنند تا عملکرد کنترلرهای منطقی قابل برنامه‌نویسی (PLC) و دیگر کنترلرهای صنعتی را تغییر دهند. اگر این نوع بدافزارها به‌طور افسارگسیخته در فضای سایبری منتشر شوند، طیف گسترده‌ای از صنایع و زیرساخت‌های حساس را تحت‌تأثیر قرار خواهند داد؛ چراکه همه این صنایع از تجهیزاتی استفاده می‌کنند که توسط تعداد محدودی از سازندگان تولید می‌شوند. دانش و امکانات لازم برای ساخت این نوع بدافزارها مدتی است که وجود دارد. تنها دلیل عدم ساخت آن، نگرانی از تأثیرات سیاسی و فیزیکی احتمالی چنین ابزار مخربی است.

آغاز جنگ‌های فیزیکی- سایبری

برای نخستین بار در تاریخ آمریکا، کلمات «حمله سایبری»، «هک» و «جنگ سایبری» تبدیل به اصلی‌ترین موضوعات در انتخابات ریاست‌جمهوری شدند. برخی از مقامات عالی‌رتبه آمریکا، حوادث اخیر مربوط به هک سازمان‌های آمریکایی توسط کشورهای دیگر را به عنوان «اقدامات جنگی» طبقه‌بندی کرده‌اند. گستره این میدان نبرد به سرعت افزایش می‌یابد و به زودی دستگاه‌هایی ساخته خواهند شد که برخلاف هدف فعلی حملات سایبری که انتشار داده‌های مسروقه است، تأثیر گسترده‌تری بر روی اهداف خود خواهند داشت.

وقوع یک حمله افسارگسیخته در سیستم‌های ICS می‌تواند سازمان‌هایی را تحت‌تأثیر قرار دهد که اصولاً هدف این حمله نبوده‌اند. به عنوان مثال، اکسپلویتی که برای حمله به یک PLC در یک پالایشگاه نفت ساخته شده است می‌تواند به آسانسورها، توربین‌ها یا تجهیزات و فرایندهای صنعتی دیگری نیز که از دستگاه‌های تولید شده توسط سازنده یکسانی استفاده می‌کنند، آسیب برساند.

رواج بیش‌تر هکتیویسم در ICS

با توجه به تغییرات سیاسی اخیر در بریتانیا، آمریکا و مناطق دیگر جهان، کاملاً مشخص است که یک تغییر ایدئولوژیک در جهان در حال روی دادن است. بر اساس اطلاعات سایت مرکز مدیریت راهبردی افتا؛ ممکن است این تغییر باعث شود

برخی افراد از حقوق اجتماعی خود محروم شوند و به اقدامات خشن، اعتراضات سایبری یا تروریسم سایبری تمایل پیدا کنند. گروه‌های هکتیویسم به پالایشگاه‌های پتروشیمی، سکوهای حفاری نفت و دیگر زیرساخت‌های صنعتی حمله خواهند کرد تا فجایع زیست‌محیطی ایجاد کنند و بدین طریق، توجه افکار عمومی را به سمت مشکلات خود جلب کنند؛ زیرا روش‌های قدیمی خرابکاری سایبری دیگر چندان برای افکار عمومی جذاب نیستند.

نیروگاه‌ها، هدف اخاذی سایبری

امروزه تمام افراد در معرض اخاذی سایبری قرار دارند. با از بین رفتن شکاف‌های هوایی در شبکه‌های صنعتی، مهاجمان سایبری به دستگاه‌های فیزیکی حمله خواهند کرد تا از اپراتورهای این تجهیزات، اخاذی کنند. باج‌افزارها، سیستم‌های اسکادا و ICS و حتی PLCها را آلوده خواهند کرد. در حملات باج‌افزارها معمولاً پیامی ظاهر می‌شود که می‌گوید فایل‌های شما رمزگذاری شده‌اند؛ اما این پیام در سیستم‌های اسکادا چنین خواهد بود: «PLCهای شما در عرض ۲۴ ساعت خاموش خواهند شد، مگر این که مبلغ باج را پرداخت کنید».

دستیابی مهاجمان به «دکمه قرمز»

امروزه تقریباً به راحتی می‌توان در شبکه‌های ICS رخنه کرد. از این رو، روزبه‌روز خرابکاران بیش‌تری به این شبکه‌ها دسترسی پیدا خواهند کرد؛ چه خرابکاران سیاسی و چه مجرمان؛ خرابکاران از این دسترسی برای وارد کردن آسیب‌های سریع و موقت استفاده نخواهند کرد، بلکه آن را به عنوان یک «دکمه قرمز» به‌کار می‌گیرند که به عنوان بخشی از یک حمله بزرگ‌تر یا اهرم فشار در مذاکرات عمل می‌کند.

افزایش اتصال زیرساخت‌های فیزیکی به اینترنت

افزایش ناگهانی دستگاه‌های مربوط به ICS که به ابر و شبکه‌های دیگر متصل می‌شوند، منجر به استفاده از انواع بیش‌تری از CPUها و تجهیزات مربوط به شبکه در ICS می‌شود و این تجهیزات نیز جزو اهداف حملات مجرمان سایبری قرار می‌گیرند. سازندگان روزبه‌روز محصولات بیش‌تری را وارد بازار می‌کنند که قابلیت مدیریت از راه دور دارند، سازگار با ابر هستند یا قابلیت‌های ارتباطات بی‌سیم دارند. بنابراین، افزایش پیچیدگی و قابلیت اتصال شبکه‌های ICS باعث می‌شود این شبکه‌ها بیش از پیش در معرض تهدیدات خارجی قرار بگیرند.

اگر این پیش‌بینی‌ها در مورد تهدیدات صنعتی درست از آب درآیند، یکی از مهم‌ترین نگرانی‌ها این است که احتمال بروز آسیب‌های جانبی در سطح گسترده، بسیار بالاست.

از آنجا که این حملات، فناوری‌های خاص ICS را هدف می‌گیرند و بیش‌تر این فناوری‌ها در طیف وسیعی از صنایع مورد استفاده قرار می‌گیرند، وقوع یک حمله افسارگسیخته در این سیستم‌ها می‌تواند سازمان‌هایی را تحت‌تأثیر قرار دهد که اصولاً هدف این حمله نبوده‌اند. به عنوان مثال، اکسپلویتی که برای حمله به یک PLC در یک پالایشگاه نفت ساخته شده است می‌تواند به آسانسورها، توربین‌ها یا تجهیزات و فرایندهای صنعتی دیگری نیز که از دستگاه‌های تولید شده توسط سازنده یکسانی استفاده می‌کنند، آسیب برساند.

خبر

نحوه اعطای وام ۱۵ میلیونی به تولیدکنندگان اپلیکیشن موبایل

در راستای حمایت از تولید نرم‌افزارهای کاربردی ایمن و محتوای چندرسانه‌ای موبایل، وزارت ارتباطات ۱۵ میلیون تومان تسهیلات برای هر درخواست توسعه‌دهندگان نرم‌افزارها در نظر گرفت.

به گزارش مهر، مطابق با دستورالعمل اعطای تسهیلات از محل وجوه اداره شده وزارت ارتباطات که سال گذشته به تصویب هیأت وزیران رسیده است، حمایت از توسعه‌دهندگان حقیقی و حقوقی اپلیکیشن‌های ایمن و محتوای چندرسانه‌ای تلفن همراه در دستور کار این وزارتخانه قرار دارد.

براین اساس این وزارتخانه پیش از این تا پایان آبان ماه به توسعه‌دهندگان حقیقی و حقوقی نرم‌افزارهای کاربردی ایمن و محتوای چندرسانه‌ای تلفن همراه زمان داد تا درخواست خود را برای دریافت این تسهیلات اعلام کنند.

بررسی‌ها از این دستورالعمل نشان می‌دهد که سقف تسهیلات درنظر گرفته شده برای توسعه‌دهندگان حقیقی و حقوقی اپلیکیشن به ازای هر متقاضی مبلغ ۱۵ میلیون تومان است. برای درخواست بیش از ۱۵ میلیون تومان باید درخواست‌کنندگان از طریق ثبت نام در فراخوان طرح‌های فناورانه اقدام کنند.

ارایه این تسهیلات برای تولید و یا توسعه اپلیکیشن‌های ارزشمند بر مبنای برنامه کسب‌وکار مشخصی است که باید به تأیید کارگروه ارزیابی این تسهیلات برسد. همچنین این تسهیلات به افرادی تعلق می‌گیرد که درگذشته حداقل یک اپلیکیشن با کیفیت موبایل تولید کرده باشند.

برنامه کسب و کار متقاضیان (بیزینس‌پلن) باید به صورت مبسوط و براساس قالب ارایه شده از سوی دبیرخانه وام وجوه اداره شده، ارایه شود.

طرح‌های متقاضیان از طریق وبگاه وجوه اداره شده وزارت ارتباطات پس از ارزیابی کارگروه استانی و تأیید نهایی در دبیرخانه کارگروه، برای طی مراحل بعدی به صندوق کارآفرینی امید معرفی می‌شوند.

این کارگروه شامل مدیرکل ارتباطات و فناوری اطلاعات هر استان، نماینده پارک علم و فناوری استان، نماینده صندوق کارآفرینی امید، نماینده سازمان نظام صنفی رایانه‌ای و یک نفر از خبرگان و توسعه‌دهندگان باسابقه نرم‌افزارهای کاربردی موبایل به انتخاب مدیرکل ICT استانی است که متقاضی از آن اقدام کرده است.

درهمین حال طبق اعلام وزارت ارتباطات، اعتبارات موردنیاز برای اعطای تسهیلات به متقاضیان حقیقی از محل منابع صندوق کارآفرینی امید و به متقاضیان حقوقی از محل وجوه اداره شده وزارت ارتباطات پرداخت خواهد شد.

راه‌اندازی سامانه کنترل پروژه‌ها و مناقصات دانشگاه آزاد

رییس مرکز عمرانی، املاک و مستغلات دانشگاه آزاد اسلامی از راه‌اندازی سامانه جامع املاک و سامانه جامع مدیریت و کنترل پروژه‌ها و مناقصات عمرانی خبر داد.

به گزارش مناقصه‌مزایده به نقل از روابط‌عمومی دانشگاه آزاد، اقبال شاکری رییس مرکز عمرانی، املاک و مستغلات دانشگاه آزاد اسلامی ضمن اعلام این خبر گفت: یکی از ضروریات مدیریت چابک و مؤثر، داشتن اطلاعات مفید و سودمند است که در کوتاه‌ترین زمان ممکن آماده شود.

وی به راه‌اندازی دو سامانه جامع املاک و مدیریت و کنترل پروژه‌ها اشاره و تصریح کرد: تلاش داریم در مرحله بعدی، این دو سامانه را به بانک اطلاعاتی دقیق به عنوان زیرساخت مجهز کنیم که در موارد لزوم با پردازش اطلاعات، خروجی‌های مورد نظر را دریافت کنیم.

رییس مرکز عمرانی، املاک و مستغلات دانشگاه آزاد اسلامی دسترسی به اطلاعات به‌روز و دقیق، پیش‌بینی‌های بودجه‌ای و نظارت بر نحوه عملکرد عمرانی واحدهای دانشگاهی را از مزایای سامانه‌های جامع املاک و مدیریت و کنترل پروژه نام برد و افزود: به‌زودی واحدهای دانشگاه آزاد اسلامی در خصوص نحوه بهره‌برداری و استفاده از املاک، مستغلات و دارایی‌ها براساس اطلاعات این دو سامانه رتبه‌بندی می‌شوند و رتبه آنها در تخصیص بودجه لحاظ خواهد شد.

دکتر شاکری با اشاره به وقوع زلزله‌های متعدد در اقصی نقاط کشور، گفت: خوشبختانه در زمین‌لرزه‌های اخیر به ساختمان‌های دانشگاه آزاد اسلامی آسیبی وارد نشده که این موضوع بیانگر استحکام و کیفیت این ساختمان‌هاست.

وی از اعلام دستورالعمل ارزیابی ساختمان‌ها خبر داد و افزود: قرار است تیمی از واحد فنی و مهندسی مرکز عمرانی، املاک و مستغلات دانشگاه آزاد اسلامی تشکیل شود و ساختمان‌های در اولویت مقاوم‌سازی را شناسایی کنند که در صورت لزوم مقاوم و ایمن‌سازی در دستور کار قرار بگیرد.

آگهی مزایده

نوبت اول

سازمان منطقه آزاد تجاری - صنعتی چابهار در نظر دارد تعدادی از زمین‌های تجاری و مسکونی خود را واقع در پیکره‌های یکم و سوم، از طریق مزایده عمومی به شرط اجراء و تکمیل به فروش برساند. لذا از کلیه اشخاص حقیقی و حقوقی واجد شرایط جهت شرکت در مزایده دعوت به عمل می‌آید.

ردیف	شماره قطعه	مساحت متر مربع	پیکره	کاربردی	زون	قیمت پایه هر متر مربع به ریال	مبلغ تضمین سپرده شرکت در مزایده ۵٪ قیمت پایه
۱	قطعه زمین شماره ۵-B	۵۰۹,۳۷	یکم‌تجاری	تجاری	۶	۲۷،۴۰۰،۰۰۰	۶۹۷،۸۳۶،۹۰۰
۲	قطعه زمین شماره ۱-۲۵	۱۹۳۵,۷۶	یکم‌تجاری	تجاری	۷	۱۷،۶۰۰،۰۰۰	۱،۷۰۳،۴۶۸،۸۰۰
۳	قطعه زمین شماره ۲-۲۵	۱۷۶۷,۵۷	یکم‌تجاری	تجاری	۷	۱۷،۶۰۰،۰۰۰	۱،۵۵۵،۴۶۱،۶۰۰
۴	قطعه زمین شماره ۴-۲۵	۱۳۵۲,۹۱	یکم‌تجاری	تجاری	۷	۱۷،۶۰۰،۰۰۰	۱،۱۹۰،۵۶۰،۸۰۰
۵	قطعه زمین ۰۱۴-۸	۴۶۲,۸۸	مسکونی	ویلایی	۳	۱۲،۴۰۰،۰۰۰	۲۸۶،۹۸۵،۶۰۰
۶	قطعه زمین ۰۱۵-۸	۴۵۸,۹۱	مسکونی	ویلایی	۳	۱۲،۴۰۰،۰۰۰	۲۸۴،۵۲۴،۲۰۰
۷	قطعه زمین ۰۷۰-۸	۴۴۰,۴۵	مسکونی	ویلایی	۶	۱۱،۰۶۰،۰۰۰	۲۴۳،۵۶۸،۸۵۰
۸	قطعه زمین ۰۷۶-۸	۴۲۸,۴۶	مسکونی	ویلایی	۷	۱۰،۱۰۰،۰۰۰	۲۱۶،۳۷۲،۳۰۰
۹	قطعه زمین ۱۳۱-۸	۴۴۰,۵۴	مسکونی	ویلایی	۶	۱۱،۰۶۰،۰۰۰	۲۴۳،۶۱۸،۶۲۰
۱۰	قطعه زمین ۰۱۸-۹AP	۹۹۰,۴۳	مسکونی	آپارتمانی	۶	۵،۸۸۰،۰۰۰	۲۹۱،۱۸۶،۴۲۰
۱۱	قطعه زمین ۰۳۷-۹AP	۷۰۰	مسکونی	آپارتمانی	۶	۵،۹۶۰،۰۰۰	۲۰۸،۶۰۰،۰۰۰
۱۲	قطعه زمین ۰۳۸-۹AP	۷۰۰	مسکونی	آپارتمانی	۶	۵،۹۶۰،۰۰۰	۲۰۸،۶۰۰،۰۰۰
۱۳	قطعه زمین ۱۰۶-۹AP	۱۰۱۹,۵۲	مسکونی	آپارتمانی	۵	۶،۵۲۰،۰۰۰	۳۳۲،۳۶۳،۵۲۰
۱۴	قطعه زمین ۱۱۲-۹AP	۸۳۱	مسکونی	آپارتمانی	۵	۶،۶۴۰،۰۰۰	۲۷۵،۸۹۲،۰۰۰

نشانی دستگاه مزایده گذار: چابهار سازمان منطقه آزاد تجاری - صنعتی چابهار

قیمت اسناد و نحوه واریز وجه: مبلغ ۵۰۰,۰۰۰ ریال به حساب جاری ۰۲۰۰۱۲۰۰۶۲۰۰۵ نزد بانک ملی شعبه منطقه آزاد چابهار

تاریخ دریافت اسناد و بازدید: از تاریخ ۹۶/۱۰/۲۵ لغایت ۹۶/۱۱/۲

آخرین مهلت تحویل اسناد: حداکثر تا ساعت ۱۴:۳۰ روز شنبه مورخ ۹۶/۱۱/۱۴

محل و تاریخ بازگشایی پیشنهادها: در ساعت ۱۴:۳۰ روز دوشنبه مورخ ۹۶/۱۱/۱۶ در محل دفتر معاونت توسعه مدیریت ساختمان شماره ۲ سازمان منطقه آزاد تجاری - صنعتی چابهار

محل دریافت و تحویل اسناد: چابهار سازمان منطقه آزاد تجاری - صنعتی چابهار ساختمان اداری شماره ۲ واحد دبیرخانه

مزایده‌گران بایستی از طریق پست سفارشی یا بطور حضوری در تاریخ اعلام شده پیشنهادهای خود را به آدرس فوق تحویل داده و رسید دریافت نمایند.

مزایده‌گران برای شرکت در مزایده بایستی ۵٪ قیمت پایه کارشناسی بشرح جدول فوق برای هر مورد به تفکیک مبلغ درخواستی را به عنوان تضمین سپرده شرکت در مزایده به حساب سیبا شماره ۰۱۰۶۵۰۱۳۷۰۰۰۸ به نام سازمان منطقه آزاد تجاری صنعتی چابهار واریز و یا معادل آن ضمانت‌نامه معتبر یانکی یا چک تضمین بانکی در وجه سازمان منطقه آزاد تجاری - صنعتی چابهار تهیه و ارائه نمایند.

از کلیه مزایده‌گران دعوت می‌شود در صورت تمایل در روز بازگشایی پاکات در جلسه حضور بهم رسانند.

جهت کسب اطلاعات بیشتر با شماره تلفن ۳۵۳۱۲۲۹۶ - ۳۵۳۱۲۲۳۵ - ۰۵۴ تماس حاصل فرمائید.

سازمان منطقه آزاد تجاری - صنعتی چابهار

روزنامه مناقصه مزایده ۲۳۳۴ - ۹۶/۱۰/۲۳

آگهی تجدید مناقصه عمومی

نوبت اول

یک مرحله‌ای

سازمان منطقه آزاد تجاری - صنعتی چابهار در نظر دارد تغییر بخشی از شبکه‌های برق فشار متوسط هوایی به زمینی در سطح منطقه آزاد را از طریق مناقصه عمومی یک مرحله‌ای به اشخاص حقوقی واجد شرایط که تمایل به شرکت در مناقصه دارند واگذار نماید

موضوع مناقصه: تغییر بخشی از شبکه‌های برق فشار متوسط هوایی به زمینی

نام دستگاه مناقصه‌گذار: سازمان منطقه آزاد تجاری - صنعتی چابهار.

نشانی دستگاه مناقصه‌گذار: چابهار - سازمان منطقه آزاد تجاری - صنعتی چابهار ساختمان اداری شماره ۱

تاریخ دریافت اسناد: از تاریخ ۹۶/۱۰/۲۵ لغایت ۹۶/۱۱/۳

آخرین مهلت تحویل اسناد: حداکثر تا ساعت ۱۴/۳۰ روز شنبه مورخ ۹۶/۱۱/۱۴

محل دریافت و تحویل اسناد:

چابهار: سازمان منطقه آزاد تجاری - صنعتی ساختمان اداری شماره ۲ - واحد دبیرخانه

محل و تاریخ بازگشایی پیشنهادها: روز یکشنبه مورخ ۹۶/۱۱/۱۵ رأس ساعت ۱۴:۳۰ در سالن اجتماعات ساختمان اداری شماره ۲ سازمان.

قیمت اسناد و نحوه واریز وجه: مبلغ ۷۰۰,۰۰۰ ریال به حساب جاری ۰۲۰۰۱۲۰۰۶۲۰۰۵ نزد بانک ملی شعبه منطقه آزاد چابهار.

مناقصه گران باید دارای رتبه ۴ در رشته برق از معاونت برنامه ریزی و نظارت راهبردی را داشته باشند.

مناقصه گران بایستی در تاریخ‌های اعلام شده پیشنهادهای خود را به آدرس فوق تحویل داده و رسید دریافت نمایند.

✓ ضمنا جهت تحویل اسناد ارائه معرفی‌نامه، تصویر اساسنامه به همراه آگهی روزنامه و آخرین تغییرات صاحبان امضاء مجاز شرکت، تصویر صفحات اول شناسنامه و کارت ملی اعضاء هیئت مدیره و تصویر رتبه شرکت الزامی می‌باشد

میزان ضمانت سپرده شرکت در مناقصه به مبلغ ۹۱۹,۲۵۶,۸۹۲ ریال (نهصد و نوزده میلیون و دویست و پنجاه شش هزار و هشتصد و نود و دو ریال) که بایستی نقداً یا بصورت ضمانت‌نامه معتبر بانکی و یا چک تضمین بانکی در وجه سازمان منطقه آزاد تجاری - صنعتی چابهار تهیه و ارائه گردد.

سایر اطلاعات و جزئیات مربوط در اسناد مناقصه مندرج است.

جهت کسب اطلاعات بیشتر با شماره تلفن‌های: ۳۵۳۱۴۳۱۴ - ۰۵۴ تماس حاصل فرمائید.

سازمان منطقه آزاد تجاری - صنعتی چابهار

روزنامه مناقصه مزایده ۲۳۳۴ - ۹۶/۱۰/۲۳

فراخوان ارزیابی کیفی پیمانکاران

اداره کل کمیته امداد امام خمینی (ره) استان مرکزی در نظر دارد نسبت به شناسایی، ارزیابی و تائید صلاحیت پیمانکاران تامین تجهیزات، احداث و راه اندازی نیروگاههای خورشیدی با ظرفیت ۵ کیلووات اقدام نماید. بدین وسیله از پیمانکاران واجد شرایط دعوت می‌شود برای اخذ مدارک مربوط به ارزیابی کیفی از ساعت ۸ روز چهارشنبه مورخ ۱۳۹۶/۱۰/۲۰ تا پایان وقت اداری روز دوشنبه مورخ ۱۳۹۶/۱۰/۲۶ به نشانی اراک- خیابان قائم مقام -میدان مقاومت -اداره کل کمیته امداد امام خمینی (ره) و یا به آدرس http://up.persianscript.ir/do.php?filename=bcd4-sunpanel.docx مراجعه و مدارک مربوط را دریافت نمایند.

کلیه اسناد ارزیابی کیفی پس از تکمیل حداکثر تا پایان وقت اداری روز چهارشنبه مورخ ۱۳۹۶/۱۰/۲۷ در پاکت مهر و امضا شده به آدرس اراک- خیابان قائم مقام- میدان مقاومت- اداره کل کمیته امداد امام خمینی (ره) اداره پشتیبانی تحویل گردد. این آگهی به منظور ارزیابی کیفی مناقصه‌گران انتشار یافته و کمیته امداد استان مرکزی پس از ارزیابی از متقاضیان واجد شرایط طی مراحل بعدی دعوت به عمل خواهد آورد. ضمنا در قبال ارائه مدارک ارزیابی کیفی وجهی دریافت نخواهد شد.

اداره کل کمیته امداد امام خمینی (ره) استان مرکزی

روزنامه مناقصه مزایده ۲۳۳۴ - ۹۶/۱۰/۲۳

مزایا و معایب برون‌سپاری برای یک سازمان

حسام حسین پور

در طول سالیان متمادی نگاه‌های متفاوتی به برون‌سپاری شده است. برخی برون‌سپاری را همچون ناجی شرکتشان می‌بینند، در حالی که برخی دیگر، برون‌سپاری را بسیار بد و یک تاکتیک مدیریتی غلط می‌دانند که باعث از بین رفتن فرصت‌های شغلی می‌شود. پیش از این‌که شروع به ارزیابی برون‌سپاری بکنید و ببینید که آیا برای شرکت شما مناسب است یا خیر، لازم است که برون‌سپاری را به درستی بشناسید و بدانید چه چیزی برون‌سپاری محسوب می‌شود و چه چیزی برون‌سپاری نیست.

***

تعریف برون‌سپاری

برون‌سپاری، قراردادی است که میان شما و یک شرکت دیگر بسته می‌شود تا بخشی از وظیفه، عملیات، کار یا فرایندی که قرار بوده است توسط کارمندان شرکت شما انجام شود، در مدت زمان مشخصی توسط آن شرکت انجام شود.

این فرایندهای برون‌سپاری که قرار است توسط گروه دیگری انجام شوند می‌توانند درون شرکت شما یا بیرون از آن انجام شوند. استخدام یک کارمند موقت، زمانی که منشی شما به مرخصی زایمان رفته است، برون‌سپاری محسوب نمی‌شود.

امروزه رایج‌ترین نوع برون‌سپاری نیروهای کاری هستند که برای کارهای تولیدی به کشورهایی مانند هند و چین فرستاده می‌شوند. اما برون‌سپاری تنها به این نوع محدود نمی‌شود. این نوع از برون‌سپاری معمولاً برون‌سپاری برون‌مرزی نامیده می‌شود. به عنوان مثال می‌توان خدمات مشتریان و مراکز پشتیبانی فنی تلفنی و نیز برنامه‌ریزی کامپیوتری را نام برد. خدمات سرایداری و خدمات امنیتی مثال‌هایی از کارهایی هستند که به‌طور کلی از این‌که به کشورهای دیگر واگذار شوند در امانند، چرا که برون‌سپاری بخشی از یک شرکت می‌تواند باعث رفع این نیازهای شغلی در آن شرکت و در نهایت حذف کلی آنها بشود.

چرا برون‌سپاری؟

دلایل زیادی وجود دارد که چرا یک شرکت بخشی از کار خود را برون‌سپاری می‌کند، این دلایل ممکن است شامل مواردی باشد که در ادامه آورده‌ایم:

کمبود منابع

یکی از اصلی‌ترین دلایل برون‌سپاری، کمبود در منابع ضروری است، که می‌تواند شامل این موارد باشد: کمبود کارمندانی که دانش کافی برای انجام کار دارند (برای مثال مهندسان)، کمبود مواد خام (برای مثال نفت یا مواد معدنی) و کمبود نیروی کاری که تجربه کافی برای انجام کار را داشته باشد.

کمبود منابع از اصلی‌ترین دلایل برون‌سپاری است.

هماهنگی با هسته اصلی کسب و کار

بعضی کارهای جانبی همیشه برون‌سپاری می‌شوند. این کار باعث می‌شود مدیران بتوانند تمرکز بیش‌تری روی کارهای اصلی داشته باشند، به جای این‌که منابع زیادی صرف کارهایی بکنند که اگرچه برای کسب و کار ضرورت دارد اما به هسته اصلی کسب و کار مربوط نمی‌شود. یک مثال خوب برای این مورد بیمارستان بزرگی است که عملیات امنیتی‌اش را به شرکتی که در امور امنیتی تخصص دارد برون‌سپاری می‌کند.

کاهش هزینه

هزینه نیروی کار و مواد اولیه روز به روز در حال افزایش است و رقابت، شرکت‌ها را مجبور می‌کند قیمت‌ها را پایین نگهدارند. اگر راهی برای برون‌سپاری وجود داشته باشد که بتواند موجب کم کردن هزینه شرکت شما شود و بر معایب برون‌سپاری غلبه کند، باید به خوبی بررسی شود.

انعطاف‌پذیری کسب و کار

نیازهای فصلی و دوره‌ای که با گذشت زمان کم و زیاد می‌شوند، نیازهای متعددی به منابع شرکت تحمیل می‌کنند. هر قراردادی که برای برون‌سپاری بسته می‌شود، می‌تواند انعطاف‌پذیری لازم را برای تثبیت این نیازهای متعدد فراهم کند. برای مثال یک شرکت در زمان حسابرسی‌های مالیاتی یا زمان حسابرسی توسط مالکان شرکت تعدادی حسابدار استخدام می‌کند.

کاهش هزینه‌های بالاسری

برخی کارها تنها برای این‌که شروع بشوند به سرمایه زیادی احتیاج دارند. این هزینه‌ها می‌توانند از طریق عقد قرارداد با یک شرکت دیگر کاهش یابند. برای مثال یک شرکت به جای این‌که متحمل هزینه ساخت یک سیستم تلفنی در فضای شرکت شود می‌تواند وظیفه پاسخگویی به نیازهای بخش خدمات مشتریان را به یک مرکز تلفن برون‌سپاری کند.

حوزه‌هایی که معمولاً برون‌سپاری می‌شوند

اگرچه کارهای بسیاری برون‌سپاری می‌شوند اما در اینجا برخی حوزه‌ها که بیش‌تر برون‌سپاری می‌شوند، ذکر می‌شوند:

- عملیات مربوط به فناوری اطلاعات
- شبکه و ارتباطات از راه دور
- منابع انسانی و مدیریت بیمه
- حسابداری
- تبلیغات
- امنیت

۷ مزیت اصلی برون‌سپاری

هنگامی که شما انتخاب‌هایتان را می‌سنجید و تصمیم می‌گیرید کدام یک از بخش‌های مختلف کار را برون‌سپاری کنید، نیاز به در نظر گرفتن مزایای برون‌سپاری دارید. وقتی دلایل کافی برای برون‌سپاری پیدا کردید، این کار به رشد شرکت شما و صرفه‌جویی مالی کمک می‌کند. برون‌سپاری منافع دیگری دارد که فراتر از منافع مالی است. در اینجا هفت مزیت اصلی برون‌سپاری بیان می‌شود.

۱. تمرکز بر فعالیت‌های اصلی

در زمان‌های که همه چیز در حال رشد است، پشت صحنه سازمانی (بک‌آفیس) یک شرکت نیز گسترده می‌شود. این گسترش ممکن است با مصرف منابع (انسانی و مالی) آغاز شود و به قیمت ناقص ماندن فعالیت‌های اصلی که موفقیت شرکت را تضمین می‌کنند، تمام شود. برون‌سپاری چنین فعالیت‌هایی این اجازه را به شما می‌دهد که بر روی فعالیت‌های اصلی شرکت تمرکزی دوباره داشته باشید، بدون این‌که کیفیت یا خدمات پشت صحنه سازمان را قربانی کرده باشید.

برای مثال یک شرکت، قراردادی امضا کرده است که در مدت کوتاهی افزایش چشمگیری در میزان فروش آن ایجاد می‌کند، این کار برون‌سپاری فروش است.

۲. صرفه‌جویی در هزینه‌ها

کارهای پشت صحنه سازمان، کارهای پیچیده‌ای هستند اما ابعاد شرکت شما مانعی است بر سر راه این‌که این کارها با هزینه‌های ثابت و معقول انجام شوند. در نتیجه برون‌سپاری باعث کوچک نگه‌داشتن اندازه شرکت می‌شود و به شما در کاهش این هزینه‌ها کمک می‌کند.

برای مثال مطب کوچک یک دکتر قرار است طرح‌های مختلف بیمه را بپذیرد. فردی که به صورت نیمه وقت کار کند نمی‌تواند تمام کارها را به درستی انجام دهد. بنابراین این کار به شرکتی که در بیمه‌های پزشکی تخصص دارد برون‌سپاری می‌شود.

برون‌سپاری باعث صرفه‌جویی در هزینه‌ها می‌شود.

۳. کاهش هزینه‌های بالاسری

هزینه‌های بالاسری انجام عملیات پشت صحنه سازمان بسیار بالا هستند و برون‌سپاری این قبیل کارها تصمیم کاملاً درستی است.

برای مثال رشد یک شرکت باعث شده است فضای اداری بیش‌تری مورد نیاز باشد. فضایی که اکنون در اختیارشان است بسیار گران قیمت است و هیچ فضایی برای گسترش شرکت وجود ندارد. بنابراین برون‌سپاری بعضی کارهای ساده نیاز به فضای اداری بیش‌تر را از بین می‌برد. برای مثال بازاریابی تلفنی یا ورود داده‌ها را می‌توان به بیرون از شرکت واگذار داد.

۴. کنترل عملیاتی

باید به فکر برون‌سپاری عملیاتی باشید که هزینه‌های آنها از کنترل خارج می‌شود. بخش‌هایی که معمولاً از کنترل خارج می‌شوند و قسمت‌هایی که مدیریت ضعیفی دارند، گزینه‌های اول برون‌سپاری هستند. علاوه بر این شرکتی که کار را به آن برون‌سپاری می‌کنید می‌تواند توانایی‌های مدیریتی شرکت شما را بهبود ببخشد.

برای مثال بخش فناوری اطلاعاتی که پروژه‌های بسیار زیادی دارد، اما افراد و بودجه کافی برای همکاری با سازمان را ندارد. یک قرارداد برون‌سپاری، مدیریت را مجبور می‌کند نیازهایشان را اولویت‌بندی کند و کنترل این بخش را دوباره در دست بگیرد.

۵. انعطاف‌پذیری نیروی کار

برون‌سپاری این امکان را به شما می‌دهد که برای کارهای فصلی و دوره‌ای منابع انسانی بیش‌تری در اختیار داشته باشید و هنگامی که کار تمام شد، آنها را کنار بگذارید.

برای مثال بخش حسابداری که در فصل مالیات و دوره حسابرسی دست تنهاست، با برون‌سپاری این فعالیت‌ها می‌تواند برای یک دوره‌ی مشخص با صرف هزینه ثابت افراد بیش‌تری در خدمت داشته باشد.

۶. دوام و مدیریت خطر

در دوره‌هایی که گردش مالی کارمندان زیاد می‌شود، عدم قطعیت و ناهماهنگی در عملیات افزایش می‌یابد. برون‌سپاری می‌تواند دوام شرکت را افزایش و همزمان با آن خطر پایین آمدن کیفیت عملیات در شرکت را نیز کاهش بدهد.

برای مثال در یک شرکت مدیر منابع انسانی به دلایل پزشکی در مرخصی طولانی مدت بود و دو دستیار اجرایی او نیز برای مدت کوتاهی به علت کارهای تازه‌ای شرکت را ترک کرده بودند. در چنین شرایطی برون‌سپاری عملیات منابع انسانی خطر اختلال در کارها را کاهش می‌دهد و شرکت می‌تواند به فعالیت‌های خود ادامه بدهد.

۷. پروش کارمندان داخلی

پروژه بزرگی قرار است انجام شود که نیاز به توانایی‌هایی دارد که افراد شما فاقد آنها هستند. با برون‌سپاری کار، افرادی به شرکت شما می‌آیند که توانایی‌های مورد نیازتان را دارند. افراد شما می‌توانند در کنار این نیروها کار کنند و توانایی‌هایی را که نیاز دارند فرا بگیرند.

برای مثال یک شرکت نیاز دارد که بسیاری از تجهیزات سفارش داده شده را جایگزین کند یا ارتقا دهد. مهندسان شما توانایی لازم برای طراحی تجهیزات جدید و ارتقای آنها را ندارند. برون‌سپاری این پروژه و به خدمت گرفتن مهندسان جدید در محیط کاری، این فرصت را برای مهندسان شما فراهم می‌کند که توانایی‌های جدیدی بیاموزند.

برون‌سپاری می‌تواند باعث بالا رفتن توانایی‌های نیروهای خودتان شود.

۶ عیب اصلی برون‌سپاری

اگر می‌خواهید گزینه‌های برون‌سپاری کار خود را ارزیابی کنید، در نظر داشته باشید که برون‌سپاری مزایا و معایبی دارد. به معایب برون‌سپاری که در ادامه این مطلب فهرست شده‌اند، توجه کنید و ببینید کدام یک از آنها ممکن است کسب و کار شما را تحت تأثیر قرار دهد. اگر معایب برون‌سپاری بیش‌تر از مزایای آن است، بهتر است از برون‌سپاری صرف نظر کنید.

۱. از دست دادن کنترل مدیریتی

زمانی که قراردادی امضا می‌کنید تا یک شرکت دیگر بخشی از کار شما را بر عهده بگیرد، شما مدیریت و کنترل آن بخش از کار را بر عهده آن شرکت می‌گذارید. شرکتی که کار را به آن برون‌سپاری کرده‌اید استانداردهایی را که برای شرکت خودتان مهم است، در نظر نمی‌گیرد. آنها تنها به دنبال این هستند تا از خدمتی که به شما و شرکت‌های دیگری مثل شما ارایه می‌دهند، سود ببرند.

۲. هزینه‌های پنهان

شما قراردادی با شرکتی که کار را به آن برون‌سپاری می‌کنید، امضا می‌کنید که جزییات خدماتی که برای شما فراهم خواهد شد در آن مشخص می‌شود. شما مجبور خواهید بود برای هر چیزی که در قرارداد ذکر نشده است هزینه اضافی پرداخت کنید. علاوه بر این شما باید یک وکیل استخدام کنید تا جزییات قراردادی را که امضا کرده‌اید بررسی کند. آن شرکت قبلا این کار را کرده و قرارداد را از قبل آماده کرده است. بنابراین زمانی که مذاکرات آغاز شود شما در موضع ضعف خواهید بود.

۳. خطری برای امنیت و اسرار شرکت

چیزی که همچون خون در رگ‌های شرکت جریان دارد اطلاعاتی است که شرکت بر اساس آنها به جلو می‌رود. اگر شما فهرست حقوق افراد، اطلاعات پزشکی یا هر اطلاعات محرمانه دیگری دارید که باید در اختیار شرکتی که کار را به آن برون‌سپاری کرده‌اید قرار بدهید، این خطر وجود دارد که اطلاعات محرمانه شما فاش شود. اگر کاری که قرار است برون‌سپاری شود شامل دارایی‌های مشترک شرکت یا داده‌ها و اطلاعات شرکت باشد (برای مثال طرح محصولات، فرمول‌ها و...)، این مسأله باید در تصمیم‌گیری شما در نظر گرفته شود. شرکتی که قرار است کار به آن برون‌سپاری شود را به دقت ارزیابی کنید تا مطمئن شوید که داده‌های شما حفظ می‌شوند و در صورتی که اتفاقی رخ دهد، قرارداد آن را پیش‌بینی کرده است.

با برون‌سپاری امکان دارد اسرار شرکت برملا شود.

۴. مشکلات کیفیت

شرکتی که کار را به آن برون‌سپاری می‌کنید، تنها با پول انگیزه می‌گیرد. از آنجا که در قراردادی که می‌بندید قیمت را قطعی می‌کنید، تنها راه آنها برای افزایش سود، کاهش هزینه‌ها خواهد بود و تنها زمانی که آنها شرایط قرارداد را برآورده کنند، شما به آنها پول می‌دهید. علاوه بر این شما توانایی پاسخ دادن به تغییرات سریع محیط کسب و کار را نیز از دست می‌دهید، چرا که قرارداد کاملاً مشخص است و برای هر تغییری شما باید هزینه اضافه پرداخت کنید.

در بعضی موارد برون‌سپاری باعث پایین آمدن کیفیت محصول یا خدمات شما می‌شود.

۵. کار شما به توان مالی یک شرکت دیگر گره می‌خورد

از آنجا که شما بخشی از کار خود را به یک شرکت دیگر واگذار کرده‌اید، اکنون کار شما به توان مالی یک شرکت دیگر گره خورده است. در نتیجه باید این انتظار را داشته باشید که شرکتی که کار را به آن برون‌سپاری کرده‌اید ورشکسته بشود و کار شما نیمه کاره بماند.

۶. ذهنیت بد و اثرات منفی

واژه برون‌سپاری چیزهای مختلفی را در ذهن افراد تداعی می‌کند. اگر در جامعه‌ای زندگی می‌کنید که در آن شرکتی کارهای برون‌سپاری شده انجام می‌دهد و دوستان و نزدیکان شما را استخدام می‌کند، آنگاه برون‌سپاری چیز خوبی خواهد بود. اما اگر دوستان و نزدیکانتان به خاطر برون‌سپاری کارشان را از دست داده باشند، آنگاه برون‌سپاری چیز خوبی نخواهد بود. همچنین اگر شما بخشی از کار خود را برون‌سپاری کنید، روحیه نیروی کارتان ممکن است آسیب ببیند.

منبع: www.chetor.com

نوبت دوم

آگهی دعوت بستانکاران با اخطارات لازمه

به عموم بستانکاران شرکت ورشکسته اطلس ترابر با شماره ثبت ۸۹۵۴۰ و شناسه ملی ۱۰۱۰۱۳۳۹۱۵۲ که حکم ورشکستگی آن به موجب دادنامه شماره ۹۶۰۹۹۷۰۲۳۷۶۰۰۲۷۹ مورخه ۹۶/۶/۲۹ صادره از شعبه ۵۵ حقوقی روابط بین الملل تهران صادر گردیده و تاریخ توقف ۱۳۹۶/۶/۲۹ اعلام گردیده آگهی می‌دهد: اولین جلسه بستانکاران در ساعت ۱۰ صبح روز چهارشنبه ۱۳۹۶/۱۱/۱۸ در اداره تصفیه امور ورشکستگی تهران به نشانی خیابان سپهبد قرنی مجتمع قضائی شهید بهشتی طبقه هفتم تشکیل می‌گردد. کلیه بستانکاران و کسانیکه ادعائی دارند و همچنین اشخاصی که با شرکت ورشکسته موصوف مسئولیت تضامنی داشته یا ضامن آن هستند می‌توانند در موعد و محل مذکور حضور بهم رسانند. ضمناً اخطار می‌شود: ۱) کلیه بستانکاران و کسانی که هرگونه ادعائی از شرکت ورشکسته فوق دارند باید اصل یا تصویر مصدق مدارک خود را ظرف ۲ ماه از تاریخ انتشار این آگهی به اداره تصفیه تسلیم نمایند. مدت ارسال مدارک برای بستانکارانی که در کشورهای بیگانه اقامت دارند سه ماه می‌باشد. ۲) کسانی که به شرکت فوق‌الذکر بدهی دارند باید ظرف مدت مذکور خود را معرفی و بدهی خود را در وجه اداره تصفیه بپردازند. طبق ماده ۲۴ قانون تصفیه امور ورشکستگی، بدهکاران متخلف از این وظیفه به جریمه نقدی معادل بیست و پنج درصد (۲۵٪) دین محکوم خواهد شد. ضمناً دادگاهها می‌توانند علاوه بر جریمه نقدی، بدهکاران مذکور را به حبس از سه تا شش ماه نیز محکوم نمایند. ۳) کسانی که به هر عنوان اموال شرکت ورشکسته نامبرده را در اختیار دارند مکلفند در ظرف مدت ۲ ماه از انتشار این آگهی اموال را تحت اختیار اداره تصفیه بگذارند و گرنه هر حقی که نسبت به آن مال دارند از آنان سلب خواهد شد مگر اینکه عذر موجهی داشته باشند.

ملکشاهی – مستشار قضائی اداره تصفیه امور ورشکستگی تهران – شعبه دوم

روزنامه مناقصه مزایده ۲۳۳۴ - ۹۶/۱۰/۲۳

نوبت دوم

آگهی دعوت بستانکاران با اخطارات لازمه

به عموم بستانکاران شرکت منحله وسایل و ابزارآلات هیدرولیکی و اتوماتیکی خاور سام صنعت (سهامی خاص) با شماره ثبت ۱۱۵۴۳۰ که حکم ورشکستگی آن به موجب دادنامه شماره مورخه ۹۶۰۹۹۷۰۲۳۷۶۰۰۰۱۴ -۹۶/۱/۲۶ از شعبه ۵۵ حقوقی روابط بین‌الملل تهران صادر گردیده و تاریخ توقف آن ۱۳۹۶/۱/۲۶ اعلام گردیده آگهی می‌دهد: اولین جلسه بستانکاران در ساعت ۱۰ صبح روز یکشنبه مورخه ۱۳۹۶/۱۱/۲۱ در اداره تصفیه امور ورشکستگی تهران به نشانی خیابان سپهبد قرنی مجتمع قضائی شهید بهشتی طبقه هفتم تشکیل می‌گردد. کلیه بستانکاران و کسانیکه ادعائی دارند و همچنین اشخاصی که با شرکت ورشکسته موصوف مسئولیت تضامنی داشته یا ضامن آن هستند می‌توانند در موعد و محل مذکور حضور بهم رسانند. ضمناً اخطار می‌شود: ۱) کلیه بستانکاران و کسانی که هرگونه ادعائی از شرکت ورشکسته فوق دارند باید اصل یا تصویر مصدق مدارک خود را ظرف ۲ ماه از تاریخ انتشار این آگهی به اداره تصفیه تسلیم نمایند. مدت ارسال مدارک برای بستانکارانی که در کشورهای بیگانه اقامت دارند سه ماه می‌باشد. ۲) کسانی که به شرکت فوق‌الذکر بدهی دارند باید ظرف مدت مذکور خود را معرفی و بدهی خود را در وجه اداره تصفیه بپردازند. طبق ماده ۲۴ قانون تصفیه امور ورشکستگی، بدهکاران متخلف از این وظیفه به جریمه نقدی معادل بیست و پنج درصد (۲۵٪) دین محکوم خواهد شد. ضمناً دادگاهها می‌توانند علاوه بر جریمه نقدی، بدهکاران مذکور را به حبس از سه تا شش ماه نیز محکوم نمایند. ۳) کسانی که به هر عنوان اموال شرکت ورشکسته نامبرده را در اختیار دارند مکلفند در ظرف مدت ۲ ماه از انتشار این آگهی اموال را تحت اختیار اداره تصفیه بگذارند و گرنه هر حقی که نسبت به آن مال دارند از آنان سلب خواهد شد مگر اینکه عذر موجهی داشته باشند.

ملکشاهی – مستشار قضائی اداره تصفیه امور ورشکستگی تهران – شعبه دوم

روزنامه مناقصه مزایده ۲۳۳۴ - ۹۶/۱۰/۲۳

نوبت دوم

آگهی دعوت بستانکاران با اخطارات لازمه

به عموم بستانکاران شرکت ورشکسته زرناب پارس با شماره ثبت ۳۰۶۲۶۵ و شناسه ملی ۱۰۱۰۳۴۲۶۹۶۵ که حکم ورشکستگی آن به موجب دادنامه شماره ۹۶۰۹۹۷۰۲۳۷۶۰۰۳۵۵ مورخه ۱۳۹۶/۸/۱۷ از شعبه ۵۵ حقوقی روابط بین‌الملل تهران صادر گردیده و تاریخ توقف آن ۱۳۹۳/۳/۲۶ اعلام گردیده آگهی می‌دهد: اولین جلسه بستانکاران در ساعت ۱۰ صبح روز سه‌شنبه مورخه ۱۳۹۶/۱۱/۱۷ در اداره تصفیه امور ورشکستگی تهران به نشانی خیابان سپهبد قرنی مجتمع قضائی شهید بهشتی طبقه هفتم تشکیل می‌گردد. کلیه بستانکاران و کسانیکه ادعائی دارند و همچنین اشخاصی که با شرکت ورشکسته موصوف مسئولیت تضامنی داشته یا ضامن آن هستند می‌توانند در موعد و محل مذکور حضور بهم رسانند. ضمناً اخطار می‌شود: ۱) کلیه بستانکاران و کسانی که هرگونه ادعائی از شرکت ورشکسته فوق دارند باید اصل یا تصویر مصدق مدارک خود را ظرف ۲ ماه از تاریخ انتشار این آگهی به اداره تصفیه تسلیم نمایند. مدت ارسال مدارک برای بستانکارانی که در کشورهای بیگانه اقامت دارند سه ماه می‌باشد. ۲) کسانی که به شرکت فوق‌الذکر بدهی دارند باید ظرف مدت مذکور خود را معرفی و بدهی خود را در وجه اداره تصفیه بپردازند. طبق ماده ۲۴ قانون تصفیه امور ورشکستگی، بدهکاران متخلف از این وظیفه به جریمه نقدی معادل بیست و پنج درصد (۲۵٪) دین محکوم خواهد شد. ضمناً دادگاهها می‌توانند علاوه بر جریمه نقدی، بدهکاران مذکور را به حبس از سه تا شش ماه نیز محکوم نمایند. ۳) کسانی که به هر عنوان اموال شرکت ورشکسته نامبرده را در اختیار دارند مکلفند در ظرف مدت ۲ ماه از انتشار این آگهی اموال را تحت اختیار اداره تصفیه بگذارند و گرنه هر حقی که نسبت به آن مال دارند از آنان سلب خواهد شد مگر اینکه عذر موجهی داشته باشند.

ملکشاهی – مستشار قضائی اداره تصفیه امور ورشکستگی تهران – شعبه دوم

روزنامه مناقصه مزایده ۲۳۳۴ - ۹۶/۱۰/۲۳

نوبت دوم

دعوت بستانکاران با اخطارات لازمه

به عموم بستانکاران شرکت ورشکسته گروه مهندسی فن آوران صنعت پیشرو که حکم ورشکستگی آن به موجب دادنامه شماره ۹۵۰۹۹۷۲۱۶۰۲۰۰۹۸۲ مورخه ۹۵/۸/۱۲ از شعبه ۳۷ دادگاه عمومی حقوقی تهران صادر گردیده و تاریخ توقف آن ۱۳۹۵/۸/۱۲ اعلام گردیده آگهی می‌دهد: اولین جلسه بستانکاران در ساعت ۱۰ صبح روز شنبه مورخه ۱۳۹۶/۱۱/۱۴ در اداره تصفیه امور ورشکستگی تهران به نشانی خیابان سپهبد قرنی مجتمع قضائی شهید بهشتی طبقه هفتم تشکیل می‌گردد. کلیه بستانکاران و کسانیکه ادعائی دارند و همچنین اشخاصی که با شرکت ورشکسته موصوف مسئولیت تضامنی داشته یا ضامن آن هستند می‌توانند در موعد و محل مذکور حضور بهم رسانند. ضمناً اخطار می‌شود: ۱) کلیه بستانکاران و کسانی که هرگونه ادعائی از شرکت ورشکسته فوق دارند باید اصل یا تصویر مصدق مدارک خود را ظرف ۲ ماه از تاریخ انتشار این آگهی به اداره تصفیه تسلیم نمایند. مدت ارسال مدارک برای بستانکارانی که در کشورهای بیگانه اقامت دارند سه ماه می‌باشد. ۲) کسانی که به شرکت فوق‌الذکر بدهی دارند باید ظرف مدت مذکور خود را معرفی و بدهی خود را در وجه اداره تصفیه بپردازند. طبق ماده ۲۴ قانون تصفیه امور ورشکستگی، بدهکاران متخلف از این وظیفه به جریمه نقدی معادل بیست و پنج درصد (۲۵٪) دین محکوم خواهد شد. ضمناً دادگاهها می‌توانند علاوه بر جریمه نقدی، بدهکاران مذکور را به حبس از سه تا شش ماه نیز محکوم نمایند. ۳) کسانی که به هر عنوان اموال شرکت ورشکسته نامبرده را در اختیار دارند مکلفند در ظرف مدت ۲ ماه از انتشار این آگهی اموال را تحت اختیار اداره تصفیه بگذارند و گرنه هر حقی که نسبت به آن مال دارند از آنان سلب خواهد شد مگر اینکه عذر موجهی داشته باشند.

ملکشاهی – مستشار قضائی اداره تصفیه امور ورشکستگی تهران – شعبه دوم

روزنامه مناقصه مزایده ۲۳۳۴ - ۹۶/۱۰/۲۳

نوبت دوم

یک مرحله‌ای

تجدید آگهی فراخوان مناقصات عمومی

به شماره‌های ۹۶/۳۰۲۳، ۹۶/۳۰۲۴، ۹۶/۳۰۲۷، ۹۶/۳۰۲۸

شرکت آب و فاضلاب خوزستان

شرکت آب و فاضلاب خوزستان در نظر دارد مطابق قانون برگزاری مناقصات از شرکتهای واجد شرایط با اطلاعات ذیل خرید نماید:

شماره مناقصه	عنوان مناقصه	مبلغ تضمین شرکت در فرآیند ارجاع کار (ریال) بر اساس آیین‌نامه تضمین برای معاملات دولتی	مهلت فروش اسناد مناقصه از تاریخ درج آگهی	تاریخ و ساعت گشایش پاکات‌های پیشنهادی
۹۶/۳۰۲۳	خرید کیت کامل انشعابات اصلاح شبکه آب شهرهای استان در اقطار ذیل قطر ۹۰ م‌م ۱۹۸۰ فقره– قطر ۱۱۰ م‌م ۱۱۰۴۰ فقره– قطر ۱۶۰ م‌م ۶۹۰ فقره	۱,۰۶۹,۵۰۰,۰۰۰	لغایت ۹۶/۱۱/۰۲	۹۶/۱۱/۱۴ ساعت ۱۱:۰۰
۹۶/۳۰۲۴	خرید کیت کامل انشعابات شبکه آب شهرهای استان در اقطار ذیل قطر ۹۰ م‌م ۶۰۰ فقره– قطر ۱۱۰ م‌م ۵۳۰۰ فقره – قطر ۱۶۰ م‌م ۴۷۰ فقره– قطر ۲۰۰ م‌م ۱۳۰ فقره	۵۰۳,۷۵۰,۰۰۰	لغایت ۹۶/۱۱/۰۲	۹۶/۱۱/۱۴ ساعت ۱۲:۰۰
۹۶/۳۰۲۷	خرید لوله پلی‌اتیلن در اقطار ۷۵ م‌م–۹۰ م‌م–۱۱۰ م‌م–۱۶۰ م‌م–۲۰۰ م‌م–۲۵۰ م‌م–۳۵۵ م‌م طرح شبکه آب دهدز	۳۸۰,۰۰۰,۰۰۰	لغایت ۹۶/۱۱/۰۲	۹۶/۱۱/۱۵ ساعت ۱۱:۰۰
۹۶/۳۰۲۸	خرید لوله پلی‌اتیلن ۵۶۰ م‌م به مقدار ۱۹۰۰ متر طرح آبرسانی به خرمشهر (pn10-pe80)	۵۷۲,۵۰۰,۰۰۰	لغایت ۹۶/۱۱/۰۲	۹۶/۱۱/۱۵ ساعت ۱۲:۰۰

نشانی و محل فروش اسناد مناقصه به شرح ذیل می‌باشد:
تهران – دفتر مرکزی بلوار کشاورز پشت بیمارستان پارس پلاک ۱۳ شرکت آب و فاضلاب خوزستان تلفن ۸۸۹۶۹۷۵۶-۰۲۱
اهواز – فلکه اول کیانپارس شرکت آب و فاضلاب استان خوزسان طبقه همکف مدیریت بازرگانی تلفن ۳۳۳۶۶۱۹۱-۳۳۳۶۶۳۱۳-۰۶۱
آخرین مهلت تحویل اسناد مناقصه تا ساعت ۱۰ صبح همان روز گشایش پاکت‌ها می‌باشد.
فیش واریز به مبلغ ۴۰۰,۰۰۰ ریال به سیبا ۰۱۰۵۰۶۴۲۰۲۰۰۳ (غیرقابل استرداد) اهواز - بانک ملی فلکه اول کیانپارس بنام شرکت آب و فاضلاب خوزستان کد شعبه ۶۵۰۷
محل تحویل پاکت‌های پیشنهادی: اهواز – کیانپارس فلکه اول شرکت آب و فاضلاب خوزستان طبقه پنجم دفتر مدیریت حراست و امور محرمانه
گشایش پاکت‌های پیشنهادی در دفتر مدیریت قراردادها این شرکت می‌باشد حضور پیشنهاد دهندگان در جلسه گشایش پاکت‌ها بلامانع است.
سایر موارد در اسناد مناقصه درج شده است.
کلیه پرداخت‌ها از طریق اسناد خزانه اسلامی و بر اساس مقررات قانون بودجه سال صدور اسناد انجام خواهد شد. تامین اعتبار بر مبنای مصوبه شماره ۲۰۶۵/ت ۵۴۱۷۸ه مورخ ۹۶/۰۱/۱۵ هیئت محترم وزیران انجام خواهد پذیرفت.

روابط عمومی و آموزش همگانی شرکت آب و فاضلاب خوزستان

روزنامه مناقصه مزایده ۲۳۳۴ - ۹۶/۱۰/۲۳

Saturday ■ 13.Jan.2018 ■ Vol.13 ■ No.2334

شنبه ۲۳ دی ۱۳۹۶ ■ ۲۵ ربیع‌الثانی ۱۴۳۹ ■ سال سیزدهم ■ شماره ۲۳۳۴

۲ روزنامه در یک روزنامه ۱۲ صفحه روزنامه چاپی(صبح) و ۸۰صفحه روزنامه الکترونیک (عصر)

مجتبی قدیری
mojtaba2452@gmail.com

سودای تجارت

گام‌های آلمان برای گسترش روابط تجاری با ایران

مدیر کل دفتر اروپا و آمریکا گفت: یک هیأت آلمانی با هدف گسترش مناسبات تجاری و اقتصادی میان ایران و آلمان به تهران سفر خواهند کرد.

به گزارش مناقصه‌مزایده به نقل از روابط‌عمومی سازمان توسعه تجارت ایران، بهروز حسن‌الفت، تصریح کرد: این هیأت متشکل از نمایندگان حدود ۲۰ شرکت فعال آلمانی برای برگزاری نشست رسمی و مذاکرات رو در رو به تهران سفر خواهند کرد.

وی افزود: سفر قبلی این هیأت به منظور همکاری‌ها با رویکرد توسعه صادرات غیرنفتی، جذب سرمایه‌گذاری و همکاری‌های مشترک انجام شده بود.

الفت اظهار کرد: موضوعاتی چون فولاد، حوزه‌های بانکی و فایننس، انرژی‌ها نو و تجدیدپذیر، تجهیزات متالوژی، لوازم پزشکی، آزمایشگاهی و دارویی، خودرو و قطعات آن و توسعه فضای کسب و کار، در این نشست مورد بحث و تبادل‌نظر قرار خواهد گرفت.

مدیر کل دفتر اروپا و آمریکا در خصوص آمار روابط تجاری ایران و آلمان گفت: حجم تجارت خارجی میان ایران و آلمان طی ۸ ماهه سال ۱۳۹۶ معادل ۱۹۰۰ میلیون دلار بوده و ۶ قلم اول صادراتی کشورمان به آلمان به ترتیب شامل میوه و خشکبار، تولیدات با منشأ حیوانی، دارو، فرش دستباف و سایر منسوجات، صمغ و رزین‌ها و آهن و فولاد است.

گفتنی است، نشست رسمی و مذاکرات رو در رو روز شنبه ۲۳ دی‌ماه به ریاست مجتبی خسروتاج، معاون صادراتی وزیر و رییس کل سازمان توسعه تجارت در محل دائمی نمایشگاه‌های بین‌المللی، سالن مروارید، برگزار خواهد شد. علاقه‌مندان می‌توانند جهت ثبت نام و کسب اطلاعات بیش‌تر به سایت tpo.ir مراجعه کنند.

نایب رییس کمیسیون بازار پول و سرمایه اتاق تهران مطرح کرد

حضور مؤسسات مالی غیرمجاز در صنعت ساختمان

نایب‌رییس کمیسیون بازار پول و سرمایه اتاق تهران با اشاره به برچیده شدن بساط مؤسسات مالی و اعتباری غیرمجاز، گفت: وقتی این مؤسسات پروانه و مجوزی از ناظر بازار پول نداشتند، طبیعتاً به سیاست‌های نظارتی و کنترلی بانک مرکزی نیز پایبند نبودند اما از چند سال پیش حضور این مؤسسات در بازار پول ایران عملا نظام بانکی را به سمتی برد که باید برای ساماندهی و اصلاح آنها اقدام می‌شد. سیدحسین سلیمی در گفت‌وگو با پایگاه خبری اتاق ایران، اظهار کرد: بانک مرکزی از چندین سال قبل نظارت خود را در این حوزه تقویت کرد و بازرسان ویژه خود را برای رصد وضعیت اعزام کرد که عملاً زمینه را برای شکل‌گیری عزمی راسخ برای برخورد با اخلالگران بازار پول فراهم کرد.

وی با بیان این که مؤسسات غیرمجاز به دلیل عدم پایبندی به قوانین و مقررات بازار پول، نرخ سود بالاتری داشتند، تصریح کرد: نرخ سود تجومی این مؤسسات گرچه برای فعالیت اقتصادی مقرون‌به‌صرفه نبود و عملا منجر به بروز بی‌نظمی و هرج‌ومرج در اقتصاد کشور شد؛ اما وجود تورم‌های دورقمی و نابسامانی در بازارها به‌ویژه بازار مسکن باعث شده بود بتوانند با سرمایه‌گذاری‌های خارج از اصول بانکداری به سودهایی برسند که سود مشتریان را نیز تضمین کند.

عضو هیأت نمایندگان اتاق ایران، ادامه‌داد: با وجود این، همین نابسامانی‌های اقتصادی که در بازارها وجود داشت، عاقبت اقتصاد را به رکودی کشاند که عملاً همه حوزه‌ها را تحت تأثیر قرارداد و بازار مسکن و ساختمان را نیز که مقصد اصلی پول این مؤسسات بود را به سختی راکد کرد به‌گونه‌ای که

از یک‌سو بازدهی سرمایه‌گذاری‌های این مؤسسات صفر شد و از سوی دیگر اصل سرمایه آنها نیز بلوکه ماند؛ درحالی که مجبور بودند به‌صورت روزانه سود مشتریان خود را پرداخت کنند. سلیمی رکود بازار مسکن را طلیعه بحران در مؤسسات غیرمجاز عنوان و اظهار کرد: مؤسسات مالی و اعتباری غیرمجاز در شرایط رکود اقتصاد مجبور شدند، برای ادای تعهدات خود به مشتریان و بازپرداخت سپرده‌های خود مجبور شدند سپرده‌هایی کلان‌تر با نرخ سود بالاتر جذب کنند و با تداوم رکود، این دور تسلسل باطل نیز ادامه یافت و تراز مالی این مؤسسات هر روز منفی‌تر شد. به گفته وی، در شرایط فعلی با ورود بانک مرکزی به موضوع مؤسسات مالی و اعتباری غیرمجاز، عملا بساط این مؤسسات برچیده شده و ۹۵ درصد از سپرده‌گذاران نیز به اصل پول خودشان رسیده‌اند. نایب‌رییس کمیسیون بازار پول و سرمایه اتاق تهران ادامه‌داد: در این شرایط با وجود نظارت بانک مرکزی و همچنین با کمک قوه قضاییه دیگر کسی نمی‌تواند تابلویی برای مؤسسات مالی بدون مجوز علم کند که همین مسأله مانع شکل‌گیری گسترده این مؤسسات می‌شود از سوی دیگر حالا مردم نیز هوشیار شده‌اند و پولشان را هر جایی سپرده نمی‌کنند. نایب‌رییس کمیسیون بازار پول و سرمایه اتاق تهران گفت: ساماندهی مؤسسات مالی و اعتباری غیرمجاز، مهم‌ترین اقدامی بوده که بازار پول به آن نیاز داشته است و بانک مرکزی نیز در سال‌های اخیر به‌خوبی توانسته در این حوزه وارد عمل شود.

به عقیده وی در آینده نیز بلوغ فکری مردم مانع شکل‌گیری دوباره این مؤسسات خواهد شد. سلیمی با اشاره به این که مردم حتی برای سپرده‌گذاری در بانک‌ها نیز درباره اعتبار و وضعیت بانک تحقیق می‌کنند، تصریح کرد: این که امروز مردم به اعتبار بانک‌ها بها می‌دهند، نشانه خوبی از بلوغ فکری آنهاست و نشان می‌دهد کار به‌جایی رسیده که افراد فقط به دنبال نرخ سود نمی‌روند و کاملاً آگاهانه سپرده‌گذاری می‌کنند. وی همچنین با اشاره به ساماندهی نرخ سود بانکی در محدوده ۱۵ درصد، اظهار کرد: اگر امروز مؤسسات غیرمجاز فعال بودند و مثل گذشته با نرخ سود بالا سپرده‌گیری می‌کردند، عملاً پول مردم را از بانک‌ها خارج می‌کردند و در مقابل بانک‌ها برای جلوگیری از این کار مجبور می‌شدند با ورود به یک رقابت ناسالم، همان راه مؤسسات را بروند و نرخ سود مصوب را رعایت نکنند.

به عقیده سلیمی این کار باعث می‌شد اولاً این پول‌ها از چرخه سالم اقتصاد خارج شود و صرف متشنج کردن بازارها شود و ثانیاً رشد فعالیت‌های غیرمولد را به دنبال می‌آورد و اکنون نیز اگر فعالیت این مؤسسات ادامه می‌یافت، بنیان اقتصاد کشور دچار بحرانی می‌شد که می‌توانست حتی امنیت ملی را تحت تأثیر قرار دهد. وی در پایان، با اشتباه خواندن حضور مؤسسات مالی و اعتباری غیرمجاز در صنعت ساختمان، گفت: این مسأله از یک‌سو کارکرد درست بازار مسکن را از بین برد و پی‌درپی منجر به جهش قیمتی در این بازار شد و از سوی دیگر بانک‌ها را نیز وادار کرد برای دوام آوردن در رقابت با این مؤسسات وارد سرمایه‌گذاری در صنعت ساختمان شوند و از عملیات بانکداری فاصله بگیرند که عملاً بحران بانکی کشور را در پی داشت.

عضو هیأت رییسه اتاق ایران

افزایش قیمت ارز به نفع صادر کنندگان مواد خام است

عضو هیأت رییسه اتاق ایران معتقد است: هنوز هم زمینه بالا رفتن بیش‌تر قیمت دلار در بازار وجود دارد و این امر می‌تواند منجر به گران شدن کالاها شود.

کیوان کاشفی در گفت‌وگو با پایگاه خبری اتاق ایران اظهار کرد: پیش‌بینی نوسانات نرخ دلار موضوع پیچیده‌ای نیست. به عقیده کارشناسان مسایل اقتصادی، اگر دولت سیاست‌های خاصی در این زمینه پیش نگیرد، شاهد ادامه بالا رفتن قیمت دلار خواهیم بود. وی درباره دلایل بالا رفتن نرخ دلار افزود: کشور ما همواره دارای یک نرخ تورم است. با وجود کنترل شدن قیمت‌ها، اکنون این شاخص به ۱۰ درصد رسیده است. این امر باعث می‌شود قیمت تمام شده تولیدات ما هر سال نسبت به دیگر کشورها که نرخ تورم کم‌تر و یا صفر دارند، بالا برود. به همین میزان هم قدرت صادرات (وارد شدن ارز) را از دست می‌دهیم با ادامه پیدا کردن این روند، به یک‌باره شاهد پرش نرخ ارز خواهیم شد. عضو هیأت رییسه اتاق ایران ادامه‌داد: از سوی دیگر دلار به عنوان یک کالا تابع عرضه و تقاضا است و در شرایط کنونی عرضه و تقاضای این کالا از حالت تعادل خارج شده که نتیجه آن بالا رفتن قیمت دلار است. اکنون میزان تقاضا برای دلار در بازار، بیش‌تر از واردات آن به داخل کشور است. کاشفی اظهار کرد: در ماه‌های پایان سال معمولاً به دلیل سفرهای نوروزی و افزایش تقاضا برای ارز، یک پیک مصرف ارز در کشور وجود دارد که اگر مدیریت نشود دوباره باعث بالا رفتن قیمت خواهد شد. دولت باید در این شرایط ارز وارد بازار کند. رییس اتاق کرمانشاه بیان کرد: در حال حاضر دولت برخی اقدامات برای کنترل نرخ ارز انجام داده که مهار واردات از جمله این اقدامات است و نمونه آن را در بالا رفتن تعرفه خودروهای وارداتی و اعمال محدودیت برای واردات برخی اقلام مانند گندم شاهد هستیم. وی درباره نتایج بالا رفتن نرخ دلار نیز خاطرنشان کرد: هرچه قیمت دلار بالا برود، بعد از دو ماه تا یک سال (بسته به نوع کالا) بر روی قیمت انواع کالاها در بازار نیز اثر خواهد گذشت و باعث کاهش قدرت خرید مردم می‌شود. وقتی کالایی با نرخ ارز جدید وارد بازار شود، کالاهای قدیمی نیز به سرعت خود را به همین سطح از قیمت خواهند رساند. کاشفی در خصوص تأثیر افزایش قیمت دلار بر فعالیت صادر کنندگان نیز عنوان کرد: تجربه نشان داده بالا رفتن نرخ ارز به سود همه صادر کنندگان نخواهد بود، مگر افرادی که مواد اولیه آنها از داخل کشور و عمدتاً از دل طبیعت به دست می‌آید. بسیاری از تولیدکنندگان مواد اولیه خود را وارد می‌کنند و بالا رفتن نرخ ارز بر تأمین مواد اولیه این واحدها اثر خواهد گذاشت. وی با بیان این که اگر نرخ ارز متعادل باشد همه بخش‌های خود را براساس آن تنظیم خواهد کرد، تصریح کرد: مدیریت، مهم‌ترین موضوع نرخ ارز است تا آن را به یک ثبات مشخص برساند، زیرا حتی کاهش آن نیز مضرات خاص خود را خواهد داشت. متأسفانه در این سال‌ها سیاست مشخص و کاملی درباره نرخ ارز نداشته‌ایم. کاشفی تصریح کرد: اگرچه همیشه اعلام می‌شود نرخ ارز باید شناور مدیریت شده باشد، اما به آن عمل نمی‌شود. ارز شناور مدیریت شده به این معنا است که هر سال مابه‌تفاوت نرخ تورم کشور با میانگین کشورهای خارجی را به نرخ ارز اضافه کنیم و این نرخ را برای یک‌سال ثابت نگه داریم.

دیدگاه

عضو هیأت نمایندگان اتاق تهران

دولت به جایی رسیده که از هر فرصتی برای درآمدزایی بهره می‌برد

عضو هیأت نمایندگان اتاق تهران با بیان این که دولت و مجلس می‌خواهد از تمام امکانات موجود استفاده کند و به قول معروف کار به جایی رسیده که از هر فرصتی برای درآمدزایی باید بهره برد، گفت: کمیسیون تلفیق مجلس شورای اسلامی در مصوبه‌ای فروش اموال در اختیار سازمان تملیکی به منظور افزایش درآمدزایی دولت را مجاز شمرده است. به گزارش مناقصه‌مزایده به نقل از سایت خبری اتاق تهران، یحیی آل‌اسحاق تصریح کرد: این اقدام مجلس در بازه زمانی بررسی لایحه بودجه آثاری دارد و البته پیامی. پیام این است که دولت از نظر درآمدی و مجلس از نظر تنظیم بودجه به مشکل خورده‌اند و درآمد و هزینه‌ها در بودجه با هم نمی‌خواهند. به این دلیل دولت و مجلس می‌خواهد از تمام امکانات موجود استفاده کند و به قول معروف کار به جایی رسیده که از هر فرصتی برای درآمدزایی باید بهره برد. وی افزود: نکته دوم در ارتباط با اموالی است که در اختیار سازمان تملیکی به دلیل عدم ورود از مبادی رسمی و پرداخت تعرفه وارداتی قرار گرفته است. این فعال اقتصادی ادامه‌داد: این اموال قاچاق به‌طور عمده از استاندارد لازم برای عرضه در بازار داخلی برخوردار نیست. علاوه بر عدم پرداخت عوارض گمرکی این اقلام سلامت عمومی جامعه را به خطر خواهد انداخت و با استانداردهای ملی همخوانی ندارد بنابراین ورود آن به بازار داخل چه توجیهی می‌تواند داشته باشد؟

آل‌اسحاق با بیان این که نکته سوم این که به‌طور معمول فلکه بازرگانی دست دولت است تا با تعیین میزان و تعرفه مقرر در هر زمان که منافع تولیدکننده داخلی ایجاب می‌کرد، حجم واردات را کم و زیاد کند، گفت: کالای قاچاق علاوه بر به خطر انداختن سلامت عمومی جامعه به دلیل عرضه ارزان در بازار به منافع تولیدکننده آسیب می‌زند. وی افزود: گزارش‌ها نشان می‌دهد که نزدیک به ۲۰ میلیارد دلار کالای قاچاق کشف می‌شود. در شرایطی که بازار داخل با مشکل کمبود تقاضا رو به‌روست عرضه این میزان کالا چه توجیهی می‌تواند داشته باشد؟ حتی اگر دولت از این کالا برای تأمین اموال دولتی استفاده کند باز هم آثار زیانبار آن برای تولیدکننده داخلی باقی است. عضو هیأت نمایندگان اتاق تهران تأکید کرد: دولت و مجلس باید در شرایط فعلی هزینه و فایده کنند و با در نظر گرفتن کلیه ابعاد این تصمیم آن را به مرحله اجرا برسانند. در شرایط فعلی بازار داخلی با مشکل تقاضا رو به‌روست و تولید در عمل با کم‌تر از ۵۰ درصد از ظرفیت فعالیت می‌کند. آل‌اسحاق یادآور شد: در این شرایط آیا می‌صرفد که دولت به اموال قاچاق به چشم یک منبع درآمد نگاه کند؟ به نظر می‌رسد که روش بهتر در این زمینه سودبردن دولت از درآمد حاصل از صادرات مجدد محصولات قاچاق است.

در نشست شورای گفت‌وگوی استان خراسان‌شمالی مطرح شد

اختیار لازم مدیران در مناقصات برای انتخاب بهترین شخص یا شرکت

استاندار خراسان شمالی در نشست شورای گفت‌وگوی دولت و بخش خصوصی که در اتاق بجنورد برگزار شد از دریافت یک مجوز به صورت متوالی و برای یک موضوع مشخص انتقاد کرد و آن را عامل سردرگمی فعالان اقتصادی و کارآفرینان دانست. به گزارش مناقصه‌مزایده به نقل از پایگاه خبری اتاق ایران شورای گفت‌وگوی دولت و بخش خصوصی استان خراسان شمالی برگزار شد. در این نشست با اعلام این موضوع که شورای گفت‌وگوی استان در بین کل استان‌های کشور مقام ششم را به خود اختصاص داده است، بر لزوم پیگیری اجرای مصوبات شورا تأکید شد. محمدرضا صالحی، استاندار خراسان شمالی در این جلسه خطاب به مدیران دستگاه‌های اجرایی استان گفت: نباید به هیچ‌وجه به صورت متوالی از افراد برای یک مورد خاص، مجوزی که در گذشته گرفته شده، مجدد دریافت کرد. وی با تأکید بر این که باید بررسی لازم توسط دستگاه‌ها برای کم کردن تعداد مجوزها انجام شود، خاطرنشان کرد: دستگاه‌ها باید تعداد مجوزهای موردنیاز را به صورت شفاف اعلام کنند و از طرفی حامی کاهش تعداد این مجوزها باشند تا روند کسب‌وکار بهبود پیدا کند. صالحی در بخش دیگری از سخنان در خصوص روند برگزاری مناقصات و مزایده‌ها نیز گفت: در اصل مناسب‌ترین قیمت لزوماً کم‌ترین قیمت نیست. بنابراین مدیران دستگاه‌ها باید در مناقصات اختیار لازم را داشته باشند تا بهترین شخص یا شرکت را برگزینند و بی‌شک باید به دستگاه‌های نظارتی نیز جوابگو باشند. استاندار خراسان شمالی در ادامه به روند طولانی ثبت اختراعات در کشور اشاره و تمرکز دفتر ثبت اختراعات در تهران را عامل طولانی بودن این روند دانست و تأکید کرد: اضافه کردن تعداد شعبات ثبت اختراع منافاتی با قانون ندارد، البته می‌توان با اصلاح قانون، زمینه تأسیس دفاتر ثبت در استان‌ها را نیز فراهم کرد؛ در حال حاضر براساس قانون فقط این دفاتر اجازه فعالیت در تهران را دارند. رییس اتاق بازرگانی، صنایع و معادن و کشاورزی خراسان‌شمالی نیز در این نشست از کسب رتبه ششم شورای گفت‌وگوی دولت و بخش خصوصی استان در بین استان‌های کشور خبر داد. محمدصمدی گفت: با توجه به برگزاری مطلوب جلسات شورای گفت‌وگوی دولت و بخش خصوصی و همراهی و همکاری مدیران استان و نیز پیگیری مصوبات، شورای استان در بین استان‌های کشور موفق به کسب رتبه ششم کشوری شد.

موضوع : استعلام ریاست محترم روابط عمومی دادگستری استان تهران تجدید نظرخواه میلاد بیات دادخواستی به طرفیت تجدیدنظر خوانده محمود عبدالهی نسبت به دادنامه شماره ۷۴۵ شعبه ۲۰ تقدیم دادگاه های عمومی شهرتهران نموده و به کلاسه ۲۰/۹۵۰۷۷۵ پرونده می باشد و به علت مجهول المکان بودن تجدیدنظر خوانده و درخواست تجدیدنظرخواه و به تجویز ماده ۷۳ قانون آیین دادرسی دادگاههای عمومی و انقلاب در امور مدنی مراتب یک نوبت در یکی از جراید کثیرالانتشار آگهی می شود تا خوانده پس از نشر آگهی و اطلاع از مفاد آن ظرف ده روز به دادگاه مراجعه و ضمن اعلام نشانی کامل خود نسخه دوم دادخواست و ضمایم را دریافت و چنانچه مطلبی دارد کتبا اعلام نماید .

۱۱۰/۱۳۴۸۸۳ مدیردفتر شعبه ۲۰ مجتمع قضایی شهید بهشتی تهران

اجراییه مشخصات محکوم له : شرکت ایده پژوهان پارس(سهامی خاص) مشخصات محکوم علیه: شرکت سروش انرژی پارسیان نماینده قانونی محکوم له: رحیم بوساری- زهراکاظمی رودسری محکوم به: بموجب درخواست اجرای حکم مربوطه به شماره و شماره دادنامه مربوطه ۹۶۰۹۹۷۰۲۲۸۰۰۰۸۰۷ محکوم علیه محکوم است به پرداخت مبلغ ۷/۳۳۷/۱۶۹/۷۸۴ ریال وجه نقد بابت اصل خواسته و مبلغ ۲۵۸/۷۴۰/۹۴۲ ریال بابت هزینه دادرسی و مبلغ حق الوکاله وکیل بر طبق تعرفه و خسارت تاخیر تادیه از تاریخ ۹۶/۳/۲۰ تا روز پرداخت برمبنای شاخص بانک مرکزی در حق محکوم له و پرداخت نیم عشر دولتی بر عهده محکوم علیه می باشد.

۱۱۰/۱۳۴۸۸۰ مدیر دفتر دادگاه حقوقی شعبه ۲۰ دادگاه عمومی حقوقی تهران-علی اصغر حاجی پروانه

آگهی ابلاغ وقت رسیدگی و دادخواست و ضمایم به آقای فرهاد پیشه ور فرشی خواهان آقای علیرضا بایروند دادخواستی به طرفیت خوانده آقای فرهاد پیشه ور فرشی به خواسته مطرح که به این شعبه ارجاع و به شماره پرونده کلاسه ۹۶۰۹۹۸۰۲۲۷۲۰۰۷۳۷ شعبه ۱۲ دادگاه عمومی حقوقی مجتمع قضایی شهید بهشتی تهران ثبت و وقت رسیدگی مورخ ۱۳۹۶/۱۱/۲۵ ساعت ۱۰/۰۰ تعیین که حسب دستور دادگاه طبق موضوع ماده ۷۳ قانون آیین دادرسی مدنی به علت مجهول المکان بودن خوانده و در خواست خواهان مراتب یک نوبت در یکی از جراید کثیرالانتشار آگهی می گردد تا خوانده ظرف یک ماه پس از تاریخ انتشار آگهی به دفتر دادگاه مراجعه و ضمن اعلام نشانی کامل خود نسخه ثانی دادخواست و ضمایم را دریافت و در وقت مقرر جهت رسیدگی در دادگاه حاضر گردد

۱۱۰/۱۳۴۸۷۹ منشی دادگاه عمومی حقوقی ۱۲ مجتمع قضایی شهید بهشتی تهران-بهروز امین زاده

محکوم له: فرماندهی نیروی انتظامی استان البرز محکوم علیه: حسین قاسمی پیرو آگهی های منتشره در جراید بدینوسیله به حسین قاسمی که مجهول المکان می باشد ابلاغ میشود طبق اجراییه صادره از شعبه ۱۲ دادگاه عمومی حقوقی مجتمع قضایی شهید بهشتی تهران در پرونده به کلاسه ۹۳۰۱۱۱ به موجب دادنامه شماره حکم به محکومیت محکوم علیه به پرداخت مبلغ ۲۰۱/۸۰۰/۰۰۰ ریال بات اصل خواسته و مبلغ ۶/۴۳۴/۰۰۰ ریال بابت هزینه دادرسی در حق محکوم له می باشد پرداخت نیم عشر حق اجرا و نیز هزینه های اجرائیه بر عهده محکوم علیه می باشد. بدیهی است با توجه به غیابی بودن حکم اجرای حکم غیابی منوط به ضامن سحر یا اخذ تامین متناسب از محکوم له یا ابلاغ واقعی اجرائیه به محکوم علیه می باشد لذا مفاد اجراییه صادره یک نوبت در اجرای ماده ۷۳ آ. د. م و ماده ۹ قانون اجرای احکام مدنی در یکی از جراید کثیرالانتشار درج می گردد تا ظرف ده روز پس از انتشار آگهی نسبت به اجرای مفاد اجراییه اقدام گردد در غیر اینصورت واحد اجرای احکام طبق مقررات نسبت به اجرای مدلول اجراییه و وصول هزینه اجرایی اقدام خواهد نمود.

۱۱۰/۱۳۴۸۷۶ مدیر دفتر شعبه ۱۲ دادگاه عمومی حقوقی مجتمع قضایی شهید بهشتی تهران-سیدجلیل عزیزیان

آگهی ابلاغ وقت رسیدگی و دادخواست و ضمایم به آقای محمد مهدی عابدی قهرودی خواهان آقای نادر مصوری ومسعود حیدری دادخواستی به طرفیت خوانده آقای محمد مهدی قهرودی به خواسته ایفای تعهد مطرح که به این شعبه ارجاع و به شماره پرونده کلاسه ۹۶۰۹۹۸۰۲۴۲۱۰۰۵۳۷ شعبه ۱۲۴ دادگاه عمومی حقوقی مجتمع قضایی شهید باهنر تهران ثبت و وقت رسیدگی مورخ ۱۳۹۷/۲/۴ ساعت ۱۱/۰۰ تعیین که حسب دستور دادگاه طبق موضوع ماده ۷۳ قانون آیین دادرسی مدنی به علت مجهول المکان بودن خوانده و در خواست خواهان مراتب یک نوبت در یکی از جراید کثیرالانتشار آگهی می گردد تا خوانده ظرف یک ماه پس از تاریخ انتشار آگهی به دفتر دادگاه مراجعه و ضمن اعلام نشانی کامل خود نسخه ثانی دادخواست و ضمایم را دریافت و در وقت مقرر جهت رسیدگی در دادگاه حاضر گردد

۱۱۰/۱۳۴۸۷۵ مدیر دفتر دادگاه حقوقی ۱۲۴ دادگاه عمومی حقوقی تهران -سهیلا آبی

دادنامه پرونده کلاسه ۹۶۰۹۹۸۰۲۴۲۰۰۰۲۱۰ شعبه ۱۲۳ دادگاه عمومی حقوقی مجتمع قضایی شهید باهنر تهران تصمیم نهایی شماره ۹۶۰۹۹۷۰۲۴۲۰۰۱۰۷۸ خواهان: آقای امیدعلی تاری فرزند نورمراد خوانده: آقای احمد قلی زاده فرزند علی خواسته: اعسار از پرداخت هزینه دادرسی رای دادگاه درخصوص دادخواست تقدیمی آقای امیدعلی تاری به طرفیت آقای احمد قلی زاده به خواسته اعسار و معافیت از پرداخت هزینه دادرسی مرحله بدوی در پرونده کلاسه ۹۶۰۰۲۱۰ این شعبه لذا دادگاه با توجه به محتویات پرونده اظهارات خواهان شهادتنامه ضمیمه دادخواست که اظهارات وی را تایید نمودند و دلیلی بر کذب یا تلقینی بودن گواهی آنان بدست نیامده و اینکه خوانده با وصف عدم حضور خواسته خواهان را مصون از هرگونه تعرضی باقی گذاشته و دلیلی بر ملای‌ت فعلی خواهان ابراز ننموده خواسته خواهان را وارد و مستندا به مواد ۵۱۳و۹۵۰۸۹۵۰۶۹۵۰۴ قانون آیین دادرسی دادگاههای عمومی و انقلاب در امور مدنی حکم بر معافیت موقت خواهان از پرداخت هزینه دادرسی این مرحله لغایت زمان اجرای حکم صادر و اعلام می دارد رای صادره حضوری محسوب و ظرف بیست روز پس از ابلاغ قابل تجدیدنظرخواهی در محاکم محترم تجدیدنظر استان تهران می باشد.

۱۱۰/۱۳۴۸۷۲ دادرس شعبه ۱۲۳ دادگاه عمومی حقوقی تهران- مدانلو

دادنامه پرونده کلاسه ۹۶۰۹۹۸۰۲۴۲۷۰۰۵۱۰ شعبه ۱۱۴ دادگاه عمومی حقوقی مجتمع قضایی شهید باهنر تهران تصمیم نهایی شماره ۹۶۰۹۹۷۰۲۴۲۷۰۱۲۱۱ خواهان: عباس امینی فرزند اکبر با وکالت آقای یداله جمعه پور خوانده:آقای محسن سجده فرزند محمدصادق خواسته: مطالبه وجه چک گردشکار خواهان دادخواستی به خواسته فوق به طرفیت خوانده بالا تقدیم داشته که پس از ارجاع به این شعبه و ثبت به کلاسه فوق وجری تشریفات قانونی در وقت مقرر/فوق العاده دادگاه به تصدی امضاکننده زیر تشکیل است وبا توجه به محتویات پرونده ختم رسیدگی را اعلام و به شرح زیر مبادرت به صدور رای مینماید رای دادگاه درخصوص دادخواست آقای یداله جمعه پوربه وکالت از آقای عباس امینی به طرفیت آقای محسن سجده فرزند محمدصادق به خواسته مطالبه وجه به مبلغ ۱/۰۰۰/۰۰۰/۰۰۰ ریال با این توضیح که اظهار نموده است خوانده به موجب تعداد یک فقره چک به شماره ۱۰۴۵/۳۰۹۳۹۳مورخه ۹۴/۱/۲۵ عهده بانک پاسارگاد شعبه فرجام شرقی به خواهان بدهکار بوده و علیرغم مراجعات مکرر حاضر به پرداخت دین خود نمیباشد خوانده علیرغم دعوت از وی از طریق نشر آگهی در جرای‌د کثیرالانتشاردر دادگاه حضور نداشته و دفاعی در مقابل خواسته خواهان به عمل نیاورده است نهایتا دادگاه با عنایت به وجود اصل چک در ید خواهان و گواهی عدم پرداخت صادره از بانک محال علیه که انطباق امضا صادرکننده با صاحب حساب را گواهی نموده است خواسته خواهان را وارد تشخیص داده ومستندا به مواد ۱۹۸ و ۵۱۹و۵۱۵و۵۲۲ قانون آیین دادرسی مدنی و تبصره الحاقی ماده ۲ قانون صدور چک حکم بر محکومیت خوانده به پرداخت مبلغ ۱/۰۰۰/۰۰۰/۰۰۰ ریال به عنوان اصل خواسته و مبلغ ۳۴/۱۳۰/۰۰۰ ریال بابت هزینه دادرسی و پرداخت مبلغ ۳۹/۶۰۰/۰۰۰ ریال بابت حق الوکاله وکیل و همچنین پرداخت خسارت تاخیر تادیه از تاریخ سررسید چک لغایت زمان اجرای حکم بر اساس شاخص اعلامی از سوی بانک مرکزی جمهوری اسلامی ایران صادر و اعلام می نماید رای صادره غیابی ظرف بیست روز پس از ابلاغ قابل واخواهی در این دادگاه و سپس ظرف بیست روز پس از آن قابل تجدیدنظرخواهی در محاکم محترم تجدیدنظر استان تهران است.

۱۱۰/۱۳۴۸۷۰ دادرس شعبه ۱۱۴ دادگاه عمومی تهران- شوشتری

دادنامه پرونده کلاسه ۹۶۰۹۹۸۰۲۴۲۷۰۰۰۹۸ شعبه ۱۱۴ دادگاه عمومی حقوقی مجتمع قضایی شهید باهنر تهران تصمیم نهایی شماره ۹۶۰۹۹۷۰۲۴۲۷۰۰۵۷۰ خواهان: مجتبی محمدی اقدم فرزند نصراله با وکالت آقای مرتضی جام سحر فرزند یوسف خوانده:آقای حشمت اله قربانی فرزند محمدقربان خواسته: مطالبه وجه چک گردشکار خواهان دادخواستی به خواسته فوق به طرفیت خوانده بالا تقدیم داشته که پس از ارجاع به این شعبه و ثبت به کلاسه فوق وجری تشریفات قانونی در وقت مقرر/فوق العاده دادگاه به تصدی امضاکننده زیر تشکیل است وبا توجه به محتویات پرونده ختم رسیدگی را اعلام و به شرح زیر مبادرت به صدور رای مینماید رای دادگاه درخصوص دعوی آقای مجتبی محمدی اقدم فرزند نصراله با وکالت آقای مرتضی جام سحر به طرفیت آقای حشمت اله قربانی فرزند محمد قربان به خواسته مطالبه وجه یک فقره چک عهده بانک سپه شعبه سراج بشماره ۲۱۹۷۹۵ به مبلغ ۲۹۰/۰۰۰/۰۰۰ریال با احتساب خسارت دادرسی و تاخیر در تادیه دادگاه نظر به اینکه وجود اصل چک و گواهی عدم پرداخت صادره از بانک محال علیه در ید خواهان دلالت بر اشتغال ذمه خوانده صادر کننده آن دارد و مشار الیه نیز در جلسه حاضر نشده و دلیلی مبنی بر برای‌ت ذمه خویش تقدیم ننموده است لذا با استصحاب بقای دین و مستندا به مواد ۱۹۸ و ۵۱۹و۵۱۵قانون آیین دادرسی مدنی و مواد ۳۱۰و۳۱۳و۳۱۵ قانون تجارت تبصره الحاقی ماده ۲ قانون صدور چک و ماده واحده استفساریه آن تصبره حکم بر محکومیت خوانده به پرداخت مبلغ ۲۹۰/۰۰۰/۰۰۰ریال به عنوان اصل خواسته و پرداخت هزینه دادرسی بانضمام حق الوکاله وکیل طبق تعرفه بعنوان خسارت دادرسی و پرداخت خسارت تاخیر تادیه از تاریخ سررسید چک لغایت یوم الوصول وجه آن مطابق جدول شاخص نرخ تورم اعلامی از سوی بانک مرکزی دولت جمهوری اسلامی ایران در حق خواهان صادر و اعلام می گردد رای صادره غیابی ظرف بیست روز پس از ابلاغ قابل واخواهی در این دادگاه و سپس ظرف بیست روز پس از آن قابل تجدیدنظرخواهی در محاکم تجدیدنظر استان تهران است.

۱۱۰/۱۳۴۸۶۷ رییس شعبه ۱۱۴ دادگاه عمومی تهران- علی اکبر محمودیان

روزنامه مناقصه مزایده ۲۳۳۴ - ۹۶/۱۰/۲۳

آگهی مناقصه

نوبت اول

شهرداری بروجرد در نظر دارد اجرای پروژه‌های مندرج در جدول ذیل را از طریق مناقصه به پیمانکاران واجد شرایط واگذار نماید.

ردیف	عنوان پروژه	اعتبار پروژه به ریال (اسناد خزانه)	برآورد اولیه براساس فهرست بهای ۹۶	سپرده شرکت در مناقصه به ریال
۱	تکمیل باغ فدک	۱,۶۹۸,۰۰۰,۰۰۰	ابنیه	۸۵,۰۰۰,۰۰۰
۲	دریاچه(چهارم) باغ فدک	۱,۳۰۸,۰۰۰,۰۰۰	ابنیه	۶۶,۰۰۰,۰۰۰
۳	آسفالت معابر سطح شهر	۹,۴۱۵,۰۰۰,۰۰۰	راه‌وباند	۴۷۱,۰۰۰,۰۰۰
۴	تکمیل تپه چغا	۳,۰۰۶,۰۰۰,۰۰۰	راه‌وباند	۱۵۱,۰۰۰,۰۰۰
۵	احداث پل شهدا کمربندی	۲,۶۱۷,۰۰۰,۰۰۰	راه‌وباند	۱۳۱,۰۰۰,۰۰۰
۶	تکمیل زیرگذر نظامی گنجوی	۱,۴۳۹,۰۰۰,۰۰۰	راه‌وباند	۷۲,۰۰۰,۰۰۰
۷	بازسازی کانالهای جمع آوری و هدایت آبهای سطحی	۱,۳۴۹,۰۰۰,۰۰۰	ابنیه	۷۲,۰۰۰,۰۰۰

شرایط شرکت در مناقصه:

۱-قیمت پیشنهادی به انضمام فیش واریزی سپرده شرکت در مناقصه به شماره حساب ۰۱۰۴۶۱۶۹۹۰۰۰۱ بانک ملی شعبه شهر داری و یا ضمانت‌نامه معتبر بانکی

۲-شرکت کنندگان مجاز: شرکتهای رتبه بندی شده از سوی سازمان برنامه و بودجه کشور

۳-از برنده مناقصه ده درصد تضمین حسن انجام کار گرفته می‌شود.

۴-به پیشنهادهای مخدوش و یا فاقد فیش سپرده شرکت در مناقصه و یا پس از مهلت قانونی رسیدگی نمی‌شود.

۵-شهرداری در رد یا قبول کلیه پیشن

ناصر بهزادفر
nasser_b1963@yahoo.com

فاجعه تجارت غیرقانونی باله کوسه در ایران

در پی کشف محموله‌ای شامل ۱۶۰۰ کیلوگرم باله کوسه در یک لنج ماهیگیری در آب‌های ایران، بار دیگر بحث صید غیرقانونی کوسه و تجارت باله این جانور در محافل خبری داغ شده است. به گزارش سیناپرس، در روزهای گذشته خبری به نقل از مدیرکل حفاظت از محیط‌زیست استان سیستان‌وبلوچستان مبنی بر کشف یک لنج در آب‌های دریای عمان در نزدیکی چابهار منتشر شد که با خود محموله‌ای شامل ۱۶۰۰ کیلوگرم باله کوسه حمل می‌کرد. کارشناسان اعتقاد دارند برای جمع‌آوری این میزان باله کوسه باید دست‌کم ۱۴۰۰ کوسه صید و کشته شده باشد. این موضوع به دلیل نقش کوسه‌ها در ایجاد توازن زیست‌محیطی در اکوسیستم‌های دریایی دارای اهمیت است و بدون شک صید بی‌رویه و غیرقانونی این موجودات می‌تواند تبعات جبران‌ناپذیری در پی داشته باشد.

کوسه‌ها تنها قربانیان فرهنگ غلط مردم چین نبوده و این داستان تلخ را در شکار غیرقانونی کرگدن‌های آفریقایی با هدف استفاده از پودر شاخ آنها در کشور چین، شکار غیرقانونی ببر با هدف ساخت داروهای سنتی چینی از استخوان این جانور و شکار فیل با هدف استفاده از عاج این جانور در چین شاهد هستیم. به اعتقاد کارشناسان کوسه از آبزیان حمایت شده و بسیار ارزشمند آب‌های آزاد از جمله خلیج‌فارس و دریای عمان به شمار می‌رود که در رأس چرخه غذایی اقیانوس‌ها قرار دارد. در این گزارش به بررسی شرایط صید غیرقانونی کوسه و دلایل این موضوع می‌پردازیم.

مطالبه در بازارهای جهانی

شاید در نگاه نخست برای بسیاری از افراد عادی در سراسر جهان به استثنای کشورهای شرق آسیا، شکار کوسه آن هم در این مقیاس وسیع، عجیب باشد زیرا کوسه‌ها بیش‌تر به عنوان یک موجود خطرناک و تهدیدکننده در آب‌های آزاد شناخته می‌شوند و هیچ‌گاه به عنوان یک آبزی که گوشت آن به‌طور گسترده مورد مصرف انسان قرار گرفته باشد، شناخته نشده و به همین دلیل کشتار کوسه‌ها در این مقیاس وسیع جای تعجب دارد. در پاسخ باید اعلام کرد که مقصد نهایی بیش‌تر کوسه‌های شکار شده در سراسر جهان، چین و هنگ کنگ هستند. البته در این کشورها تنها باله کوسه‌ها مصرف شده و گوشت کوسه کاربرد چندانی ندارد. به همین دلیل صیادان معمولاً پس از صید کوسه‌ها، باله آنها را جدا کرده و جانور بدون باله را که قادر به شنا نیست، در آب رها می‌کنند که در نتیجه از بین می‌روند.

آمارهای رسمی و مطالعات انجام شده نشان می‌دهد که سالانه حدود ۱۰۰ میلیون کوسه در گوشه و کنار جهان شکار شده و بخش عمده‌ای از این شکار با هدف تجارت پر سود باله کوسه در شرق آسیا انجام می‌شود. به گزارش مرکز جهانی حفاظت از کوسه‌ها (Global Shark Conservation)، این جانور معمولاً به جهت داشتن باله‌های مخصوصی که در آشپزی و برای درست کردن نوعی سوپ کاربرد دارد، شکار می‌شوند.

براساس قوانین بین‌المللی شکار کوسه‌ها بدون داشتن مجوز، غیرقانونی بوده و پیگرد داشته و همچنین فروش گوشت و باله‌های این جانور نیز ممنوع اعلام شده است. این قانون که ۳ سال پیش در جلسه کنوانسیون تجارت بین‌المللی گونه‌های در خطر انقراض (CITES) در تایلند مورد موافقت کشورهای مختلف قرار گرفت، در تمامی کشورها ابلاغ و اجرای آن الزامی است. در این آیین‌نامه یکی از موجودات اقیانوسی که نوعی سفره ماهی به نام manta ray است نیز مورد حمایت قرار گرفت چرا که این گونه سفره ماهی به جهت داشتن آبشش خاصش مدت‌هاست که مورد استقبال مردم چین واقع شده‌اند. تمامی این موارد در حالی عنوان می‌شود که طی سال‌های اخیر کشتن کوسه‌ها برای استفاده از باله‌هایشان و سایر بخش‌های بدنشان افزایش زیادی پیدا کرده است و تجارت گوشت و باله آنها در هنگ کنگ و چین بسیار بالاست. متأسفانه کشتار و صید بی‌رویه، خطر انقراض این گونه موجودات اقیانوسی را تهدید می‌کند.

روستای آدم کوچولوهای ایران!

تا همین چند وقت پیش کسی حتی در ایران هم نمی‌دانست که روستایی به نام «ماخونیک» در اطراف شهرستان بیرجند وجود دارد که همه مردمان آن قد کوتاه یا به اصطلاح رایج، آدم کوتوله هستند. زمانی که اولین غریبه‌ها وارد این روستای بدوی شدند، متوجه شدند که علاوه بر قد کوتاه مردم این روستا، سبک زندگی آنان نیز به دور از پیشرفت‌های تمدن امروزی و رایج است که خود در حال حاضر در آن زندگی می‌کنند.

در چندصد سال پیش، هیچ وقت کسی فکر نمی‌کرد که مردمانی از روستایی در نزدیکی بیرجند، خانه‌هایی بسازند که نصفشان زیر زمین قرار دارد و یکی از ۷ روستای شگفت‌انگیز جهان شناخته شود. این روستا تا مرز افغانستان تنها ۳۰ دقیقه فاصله دارد و مردمانش در اصل، افغانی هستند و در حدود ۳ قرن پیش به ایران وارد شده‌اند و در این روستا سکونت گزیده‌اند. سبک زندگی مردم این روستا با تمامی روستاییانی که حداقل در ایران شناخته‌ایم، بسیار متفاوت است و همین امر باعث شد که این روستا برای مدتی در صدر اخبار ایران و جهان قرار بگیرد. در بدو ورود به روستا، اولین چیزی که نظر شما را به خود جلب می‌کند، سبک ساخت متفاوت خانه‌های این روستا است. خانه‌هایی کوتاه با درهای ورودی کوتاه‌تر. به‌طوری که اگر کسی با میانگین قد عادی بخواهد وارد یکی از این خانه‌ها شود، باید حتماً کمر خود را بسیار خم کند. قد اهالی روستا، از متوسط‌ترین استاندارد قد در جهان هم، کوتاه‌تر است و این مسأله باعث شهرت مردم این روستا به آدم کوچولوها، شده است.

مردم ماخونیک به سختی قدشان به حد متوسط می‌رسد و بلندقدترین شخصی که در این روستا زندگی می‌کند، قدش ۱۴۰ سانتی‌متر است. در این روستا به علت دسترسی نداشتن به مناطق دیگر، ازدواج‌ها به صورت فامیلی صورت گرفته و به صورت موروثی، قد مردم این روستا کوتاه مانده است و نسل به نسل این کوتاهی به نسل‌های بعدی تا به الان منتقل شده است. البته عامل تغذیه نیز در این مورد بی‌اثر نیست. مردم ماخونیک تا ۵۰ سال پیش، هیچ حیوانی را شکار نمی‌کردند و به هیچ عنوان چای نمی‌نوشیدند. همچنین گوشت هم نمی‌خوردند و سیگار هم استعمال نمی‌کردند زیرا، انجام این قبیل کارها را گناه می‌دانستند. البته باید این مطلب را اضافه می‌کنیم که در چند سال گذشته با ورود افرادی از شهرهای دیگر و امکاناتی تازه در این شهر و همچنین خوردن قرص و قطره آهن، وضعیت جسمانی نسل جدید از هر نظر بهتر شده است. خانه‌های روستای ماخونیک به علت شرایط جسمانی این افراد و این که روستایشان در مکانی با آب و هوای سردسیری بنا شده است، بسیار کوتاه و کم‌ارتفاع ساخته می‌شود و علت آن هم این است که به این صورت می‌توانند راحت‌تر و سریع‌تر فضای داخل خانه را گرم کنند. برای ساخت هر خانه، گودالی به عمق یک متر و نیم حفر می‌کردند و دیواره‌ها را تا ارتفاع یک متری با ترکیبی از گل و سنگ، بالا می‌بردند. این سبک معماری شاید بسیار بدوی به نظر برسد اما با توجه به شرایط جسمانی این مردم، بسیار هوشمندانه هم بود.

منبع: الی گشت

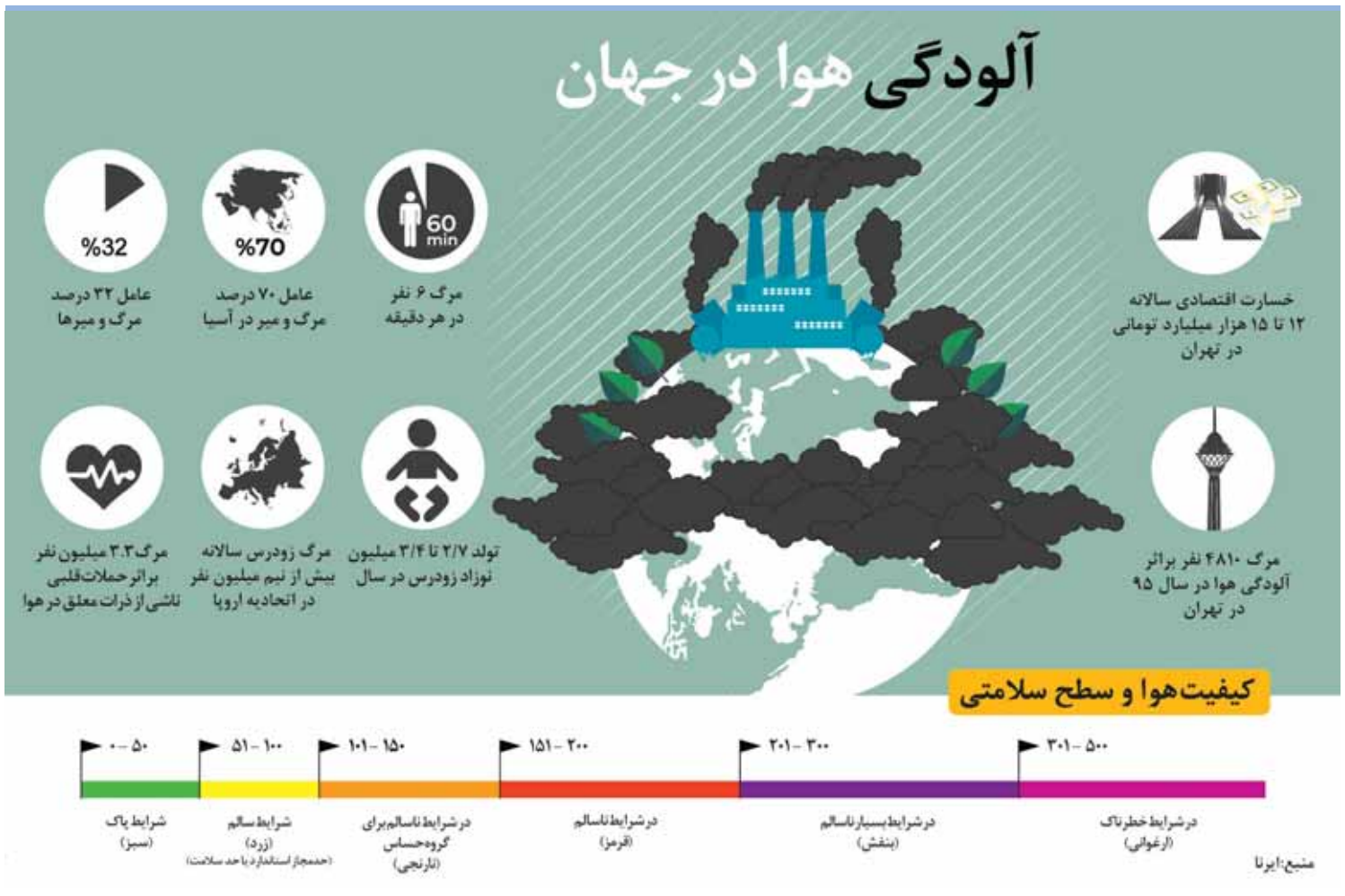

مجموعه گیاهان دارویی

شیر تیغک، گیاه ضد سرطان

گروه محیط‌زیست - «شیرتیغک» گیاهی است چندساله، ایستا و به ارتفاع ۵۰ تا ۱۵۰ سانتی‌متر که توسط بذر تکثیر می‌یابد.

خواص درمانی

قسمت‌های ساقه‌ها، برگ‌ها، ریشه و شیره این گیاه مورد استفاده دارویی قرار می‌گیرد.

۱- شیر تیغک برای تصفیه و پاکسازی خون، همچنین برای درمان خونریزی، یبوست و ناهنجاری‌های دستگاه گوارش کاربرد دارد.

۲- در بین پزشکان گیاهی غربی این گیاه به عنوان دارویی قاعده‌آور، ضداسهال، ضد عفونت و نیز به عنوان گیاهی ضد سرطان معروف است.

۳- شیره این گیاه دارای خواصی مانند ضد تحریک و آرامش‌دهنده اعصاب بوده و جهت درمان اعتیاد برای معتادان کاربرد دارد. شیره غلیظ شده این گیاه برای کبد مناسب است و باعث افزایش شیر در مادران شیرده نیز می‌شود. همچنین کمی مسهل و سستی‌آور است.

۴- شیره این گیاه همچنین برای درمان و تسکین تب حاصل از دوران قاعدگی و عادت ماهیانه در بانوان مفید است و به عنوان مسکنی با کیفیت خوب مطرح است و ممکن است دارای خواص ضد سرطان نیز باشد

۵- ضماد حاصل از برگ‌های شیر تیغک جهت درمان جوش و دمل، جلوگیری از خونریزی و دندان درد و نیز به دلیل وجود ماده لاتکس در درمان زگیل نیز کاربرد دارد که به صورت موضعی مورد استفاده قرار می‌گیرد.

هشدار: به دلیل خاصیت قاعده‌آور بودن این گیاه، بانوان باردار نباید از این گیاه استفاده کنند، چون امکان دارد موجب خونریزی و سقط جنین شود. استفاده بیش از حد از شیره این گیاه ممکن است موجب قولنج معده و درد روده گردد.

خبر

ورود سم به مغز از شایع‌ترین علل بروز دمانس

یک روانپزشک گفت: از شایع‌ترین علل بیماری دمانس، ورود سم به مغز است که باعث برهم خوردن تعادل شیمیایی و به دنبال آن، ساختار آناتومیک مغز می‌شود و الکل یکی از شایع‌ترین سم‌ها است. به گزارش مهر، رضا دانشمند درباره زوال عقل یا «دمانس»، اظهار داشت: زوال عقل، به مجموعه‌ای از اختلالات عمده عصب شناختی مغز گفته می‌شود که علامت بارز آن اختلال در حافظه است. وی با بیان این که در بیمارانی که به دمانس مبتلا هستند اجزای مختلفی در حافظه‌شان دچار اختلال می‌شود، ادامه داد: معمولاً اولین جزیی از حافظه که صدمه می‌بیند، حافظه کوتاه مدت است به این معنا که فرد به‌طور مثال ممکن است یادش برود که امروز ناهار خورده یا صبحانه چه خورده یا چه کسی با او تماس تلفنی برقرار کرده است؟

این روانپزشک با بیان این که دمانس به عنوان یک طبقه عمقی از اختلالات روانشناسی و عصب‌شناسی و عصب روانشناسی و روانپزشکی با دلایل مختلفی مرتبط است، بیان کرد: بیماری‌های مختلفی سبب دمانس می‌شوند که به‌طور کلی به همه این بیماری‌ها دمانس یا زوال عقل گفته می‌شود؛ اما علل آنها می‌تواند متفاوت از یکدیگر باشد. دانشمند، یکی از شایع‌ترین علل دمانس را دمانس آلزایمر دانست و گفت: آلزایمر، نوعی بیماری است که می‌تواند ایجاد دمانس کند؛ ولی همه کسانی که فراموشی گرفته‌اند مبتلا به آلزایمر نیستند و ممکن است دمانس داشته باشند. البته معمولاً آلزایمر در سن‌های بالا خود را نشان می‌دهد و زمینه ژنتیکی و علایم دیگری دارد. وی بیماری‌های مغزی را از دیگر علل دمانس نام برد و افزود: از شایع‌ترین علل بیماری دمانس، ورود سم به مغز است که باعث برهم خوردن تعادل شیمیایی و به دنبال آن، ساختار آناتومیک مغز می‌شود. الکل، یکی از شایع‌ترین سم‌هاست. در واقع، الکل، یکی از سمومی است که می‌تواند باعث تغییر در ساختار شیمیایی مغز و زمینه‌ساز دمانس شود.

بیماری شما درست تشخیص داده می‌شود؟!

تشخیص صحیح بیماری نخستین و کلیدی‌ترین گام برای ارایه روش درمانی مؤثر است و پزشکان در این میان علاوه بر معاینه بیمار، از مواردی همچون آزمایش‌ها و تصویربرداری‌ها استفاده می‌کنند. مجموع دقت عمل این موارد، منجر به تشخیص درست بیماری خواهد شد. به گزارش سیناپرس، تشخیص درست بیماری از سوی پزشک، نخستین قدم برای درمان بیماری محسوب می‌شود و در این حوزه، پزشک و مجموعه درمانی باید صددرصد با بیمار صادقانه رفتار کنند. در حقیقت باید به این موضوع اشاره کرد که تشخیص درست بیماری از سوی پزشک، نخستین قدم برای درمان بیماری محسوب می‌شود. پزشکان معمولا باید برای تشخیص مشکل بیماران خود، علاوه بر بررسی شرایط فیزیکی، نشانه‌ها و علایم بیماری، از روش‌های کمکی مانند آزمایش‌ها و تصویربرداری‌های مختلفی بهره گرفته و در صورت نیاز با همکاران دیگر خود نیز مشورت کنند. این حق هر بیمار است که شرایط و حالات خود را برای پزشک تشریح کرده و توسط وی با دقت معاینه شود. به خاطر داشته باشید که پزشکان موظف هستند صحبت‌های شما را شنیده و شما را با دقت معاینه کنند. در این میان بحث میزان دقت و صحت نتایج آزمایش‌های گرفته شده از بیمار نیز وجود دارد که توسط آزمایشگاه‌های تشخیص طبی انجام می‌شود که در این بخش نیز باید دقت زیادی به کار رود. در این حوزه، فاکتورهای تعیین کننده شامل دو بخش هستند که دقیقاً مانند دو روی یک سکه عمل می‌کنند. این بخش‌ها عبارتند از کیفیت خدمات و قیمت خدمات ارایه شده که باید با یکدیگر توأم باشند و در این صورت سکه مورد نظر دارای ارزش است. دقت و صحت نتایج آزمایش‌های درخواست شده توسط پزشک، به‌طور مستقیم به مواردی چون کیفیت تجهیزات آزمایشگاه و مهارت و شایستگی تکنیسین‌های شاغل در آن بستگی دارد. این تجهیزات باید به‌طور منظم و دقیق در دوره‌های استاندارد زمانی مورد بررسی کامل قرار گرفته و ضریب خطای آنها باید صفر باشد. یکی دیگر از مواردی که در تشخیص درست بیماری نقش مهمی دارد، نحوه دریافت نمونه‌های آزمایشگاهی است. در این زمینه خطاهای انسانی و حتی خطاهای خود بیمار نیز می‌تواند دخیل باشد و نحوه درست گرفتن نمونه، حمل مناسب و به موقع آن، استریل بودن ظروف مورد استفاده و... هر یک نقشی به سزا در این مورد ایفا می‌کنند. پس در نظر داشته باشید که در صورت بروز بیماری برای شما یا یکی از اطرافیانتان، تشخیص مشکل و عامل بیماری بسیار مهم بوده و می‌تواند نقشی کلیدی در درمان صحیح ایفا کند. به همین دلیل توصیه می‌شود موارد گفته شده را در نظر داشته و به کار ببندید.

سمیه مهدوی
mahdavis23@yahoo.com

Saturday ■ 13.Jan.2018 ■ Vol.13 ■ No.2334
شنبه ۲۳ دی ۱۳۹۶ ■ ۲۵ ربیع‌الثانی ۱۴۳۹ ■ سال سیزدهم ■ شماره ۲۳۳۴
۲ روزنامه در یک روزنامه ۱۲ صفحه روزنامه چاپی(صبح) و ۸۰صفحه روزنامه الکترونیک (عصر)

منهای نفت

تولید برق از کاشی‌های شیشه‌ای

شرکت آمریکایی تسلا تولید انبوه شیشه فتوولتالیک که با جذب نور خورشید برق تولید می‌کند را آغاز کرد.

به گزارش ایسنا، ایلان‌ماسک، مدیرعامل تسلا، مدعی شده این شیشه تولیدکننده برق صنعت بام خورشیدی را متحول خواهد کرد.

شرکت تسلا اعلام کرد تولید سلول‌های این شیشه فتوولتالیک ماه گذشته در کارخانه‌ای در بوفالو با حمایت ایالت نیویورک آغاز شد. آغاز تولید انبوه این محصول پس از گذشت بیش از یک سال از رونمایی آن با جنجال و تبلیغات بسیار صورت می‌گیرد.

این محصول خورشیدی ویژه خانه‌هایی است که مالکان آنها به دنبال تعویض سقف‌های قدیمی خود هستند.

این کاشی‌های شیشه‌ای از هر زاویه‌ای شبیه شیشه‌های درخشان معمولی به نظر می‌رسند، اما نور را از خود عبور می‌دهند و پنل خورشیدی کوچکی که زیر آن قرار دارد نور را دریافت و برق تولید می‌کند.

تسلا که بزرگ‌ترین نصاب شیشه‌های خورشیدی سقفی در آمریکا است، این محصول را بر روی خانه‌های کارمندان متعدد خود آزمایش کرده است. این شرکت انتظار دارد نصب این سقف‌ها برای مشتریانش تا چند ماه آینده آغاز شود.

تسلا تولید سلول‌ها و پنل‌های خورشیدی را حدود ۴ ماه قبل در کارخانه گیگافکتوری ۲ در بوفالو آغاز کرد و نیویورک ۷۵۰ میلیون دلار برای کمک به ساخت این کارخانه که در حال حاضر حدود ۵۰۰ کارمند دارد، وعده داده است.

فرماندار این ایالت در سال ۲۰۱۵ اعلام کرده بود این کارخانه احتمالاً حدود ۳۰۰۰ شغل و در نیویورک غربی و حدود ۵۰۰۰ شغل در کل این ایالت ایجاد خواهد کرد.

رونمایی از پشت پرده پرونده جدید فساد نفتی

متهم گریخت؟!

گروه انرژی- در واپسین روزهای هفته گذشته خبری از کانال‌های نفتی به گوش رسید که در حکم یک بمب خبری در کنار ماجرای تأسف‌بار و تلخی که نفتکش ایرانی در آب‌های چین دچارش شد؛ سروصدای خفیفی راه انداخت.

به گزارش «مناقصه مزایده»، خبر از اختلاس است و دور زدن وزارت نفت. پس از بحرانی که صنعت نفت ایران در ۳ فاز مختلف پشت سر گذاشت بازهم با کندن یک چاه دیگر توسط سوءاستفاده‌گران این صنعت در تنگنایی تازه قرار گرفت.

بازار نفت هنوز قامتش را از ماجرای دکل گمشده ۸۷میلیون دلاری فورچونا راست نکرده بود که دست روزگار حوادث جدیدی را برایش رقم زد. در گذشته یک دلال دکل دست دوم نفتی را با قیمتی بالا خریداری می‌کند و ۱۷میلیون دلار آن را پرداخت می‌کند و در حین تأمین مابقی پول در فرصت ۱۰۰روزه، فروشنده از فروش دکل انصراف می‌دهد ولی دلال با اعلام شماره حسابی بقیه پول را از وزارت نفت دریافت می‌کند. با افشا شدن جریان دکل، پرونده از سوی مراجع قضایی و مسؤولان ذی‌ربط مورد بررسی و تحقیق قرار گرفت. با گذشت چندماه از علنی شدن موضوع دکل ۳ نفر دستگیر شدند. پیش از دستگیری این ۳ تن، پرونده مظنون دیگری که فرزند یکی از وزیران دولت سابق است داشته که بعد از مدتی با قید وثیقه آزاد شد. درحالی که این پرونده همچنان مفتوح است، زمزمه‌های گم شدن دکل‌های دو و سه نیز به گوش می‌رسید!

اما فاز بعدی سناریوی میلیارد در نفتی یعنی بابک زنجانی بود. جوان‌ترین و ثروتمندترین شخصی که باید به او لقب قارون ثانویه را داد! پس از اما و اگرهای فراوان در خصوص اثبات اتهامات وارده با پشت سر گذاشتن ۲۶ جلسه تورنمنت نفسگیر قضایی سال گذشته سرانجام به اعدام محکوم شد. او که خود را پیش‌تر بسیجی اقتصادی معرفی می‌کرد، سعی در دور زدن رقیب اصلی‌اش یعنی وزیر نفت داشت تا از پرداخت بدهی دو میلیارد یورویی به شرکت نفت شانه خالی کند. میلیاردر جوان که فعالیت تجاری‌اش را با فروش پوست گوسفند شروع کرده بود به مالکیت شرکت هواپیمایی قشم، هلدینگ سورینت، باشگاه فوتبال راه‌آهن، First Islamic Bank مالزی، بانک «ارزش» تاجیکستان، مؤسسه‌ای مالی اعتباری در امارات، سهامدار شرکت هواپیمایی «انور» ترکیه و در نهایت ۲۵هزار میلیارد تومان سرمایه رسید. حال این شخص که پیش از این ساعت ۳۰هزار دلاری به دست می‌کرد، از پرداخت بدهی نفتی‌اش سرباز می‌زند؛ چون به قول خودش بضاعت پرداخت آن را ندارد! اقدامی که با انجامش می‌تواند در روند حکم اعدام تغییر ایجاد کند. این ماجرا هنوز نقطه پایانی برایش گذاشته نشده است. درحالی که پرونده‌های مذکور با گذشت ماه‌های متمادی همچنان مفتوح است یک معادله چند مجهولی دیگر به حجم گمشده‌های نفت ایران اضافه شد؛ «اختلاس در شرکت مدیریت اکتشاف ملی نفت».

مدیرکل روابط عمومی وزارت نفت دراین خصوص بیان کرده است: مسؤولان امور مالی مدیریت اکتشاف با تخلف انجام شده توسط یکی از کارمندان امور مالی این مجموعه مواجه شدند که بلافاصله موضوع را به مراجع اطلاعاتی و قضایی گزارش دادند.

مدیرکل روابط عمومی وزارت نفت اعلام کرد: مسؤولان امور مالی مدیریت اکتشاف به تازگی در بررسی اسناد مالی خود با تخلف انجام شده توسط یکی از کارمندان امور مالی این مجموعه مواجه شدند که بلافاصله موضوع را به مراجع اطلاعاتی و قضایی گزارش دادند.

وی در ادامه بیان کرد: فرد متخلف از کارمندان رسمی شرکت نفت و دارای ۳۰ سال سابقه خدمت بوده و آن گونه که به نظر می‌رسد، ظاهراً تخلفات خود را از سال ۱۳۸۸ آغاز کرده و پس از کشف این تخلف توسط مسؤولان شرکت نفت، با احساس خطر دستگیری از کشور متواری شده است.

براساس این گزارش، وزیر نفت دستور داده است تا سازمان حسابرسی به عنوان بازرس قانونی شرکت نفت و همین‌طور حسابرسی داخلی این شرکت ضمن انجام تحقیقات دقیق برای روشن شدن ابعاد موضوع و تعیین میزان سوءاستفاده اقدام کنند. در پی این ماجرا وزیر نفت دستور برکناری و آماده به خدمت شدن تعدادی از مسؤولان ذی‌ربط را که در انجام مسؤولیت‌هایشان بی‌دقتی و اهمال کرده‌اند هم صادر کرده است.

در گیرودار جذب سرمایه‌های خارجی و ایجاد انگیزه برای شرکت‌های داخلی با روی دادن اتفاقات این چنینی مسؤولان و مدیران به جای این که در پی بسترسازی مناسب برای محقق شدن این مهم باشند، باید نظارت خود را بیش‌تر از پیش کنند تا ریشه فساد را بخشکانند.

این اتفاق بازار داخلی نفت را از نظر سرمایه‌گذاران چه داخلی و خارجی می‌تواند از اعتبار ساقط کند.

اما این که چگونه و در چه شرایطی شخصی که بنابر اظهارات مسؤولان ۳۰ سال سابقه خدمت در شرکت اکتشاف نفت را داشته است توانسته است از سال ۸۸ تخلفات خود را در یک سیستم دولتی شروع کند. همچنین از میزان مبلغ اختلاس از بیت‌المال خبری منتشر نشده است. بنابر خبر منتشر شده در ایسنا، این شخص یکی از معتمدین مالی مدیریت اکتشاف شرکت ملی نفت بوده که پس از اختلاس کلان میلیاردها تومان از بیت‌المال از کشور می‌گریزد. گفته می‌شود فرد اختلاس‌کننده گرین‌کارت کانادا داشت و از طریق ترکیه راهی این کشور شد.

این موضوع توسط مدیران اکتشاف شرکت ملی نفت مطرح و در ادامه پیگیری‌های سازمان بازرسی کل کشور آغاز شده است.

در این میان، بار دیگر چشم‌ها و گوش‌ها باید یک دوره جدید را برای دیدن و شنیدن اسم‌های مخفف همچون ب.ز.ها از نظر بگذرانند و سالن‌های دادگاه خود را برای برپایی جلسات پیگیری این ماجرا آماده کنند. مراکز ذی‌صلاح کار خود را برای یافتن سرنخ و کشف حقیقت استارت زده‌اند و انتظار می‌رود طی چند روز آتی اطلاعاتی کامل‌تر و البته موثق از سوی مراکز قضایی و مسؤولان به سمع و نظر مردم برسد.

کیوسک اخبار

تله آمریکا برای عدم پرداخت خسارت نفتکش ایرانی!

رویترز مدعی شد، پرداخت حق بیمه جبران خسارت برای نفتکش ایرانی خسارت دیده در دریای چین به دلیل تحریم‌های آمریکا، محدودیت مبادله دلاری و ترس بانک‌ها از گرفتار شدن در تله تحریمی آمریکا، بسیار سخت شده است. به گزارش باشگاه خبرنگاران، در حالی که نفتکش ایرانی که هفته گذشته در دریای چین با کشتی حامل غلات تصادف کرد و همچنان می‌سوزد، برخی وکلا و حقوقدانان درباره پرداخت حق بیمه راجع به ایران ادعاهایی را مطرح می‌کنند. رویترز در گزارشی نوشته است فقدان همکاری بانک‌های خارجی با ایران، می‌تواند پرداخت هزینه‌های راجع به تصادف تانکر نفتی ایران با کشتی باری چینی را با مشکل مواجه کند. در این گزارش آمده است؛ در حال حاضر حقوقدانان و وکلا در حال بررسی خسارت وارده هستند و بیمه‌گران می‌گویند از آنجایی که تانکر نفت و اکثر خدمه‌های ناپدید شده ایرانی هستند، هر جا که بحث پرداخت و جبران خسارت مطرح بوده با مشکل مواجه شدند و حتی به بن‌بست رسیدند. حقوقدانان می‌گویند با وجود لغو تحریم‌های بین‌المللی علیه ایران، همچنان محدودیت‌های مالی آمریکا و ظرفیت ایجاد موانع اصلی برقرار است. راهول خانا، رییس جهانی مشاوره‌ای خطرات دریایی در بیمه آلمان «لاینز» اعلام کرد میزان خسارت این تصادف می‌تواند صدها میلیون دلار باشد. وی گفت: ارزش کشتی باری و نیز ارزش بدنه کشتی، یک مسأله اصلی است، اما من فکر می‌کنم بحث آلودگی محیطی بحث مهم‌تری است. همچنین تأثیرات زیست‌محیطی میعانات گازی به دلیل این که در مواجهه با هوا و آتش، سریع تبخیر می‌شود، کم‌تر از نفت خام باشد، اما همچنان به عنوان یک بحث مطرح است. حقوقدانان می‌گویند: علی‌رغم توافق برجام در سال ۲۰۱۵، به خاطر تحریم‌های آمریکا، مؤسسات مالی آمریکا با هرگونه تجارت با ایران ممنوع هستند، در حالی که بانک‌های غیرآمریکایی می‌توانند با ایران همکاری کنند، اما چون مبادلات باید با دلار انجام شود، مسأله پیچیده‌تر می‌شود، چرا که آنها باید در هر صورت درگیر سیستم مالی آمریکا نشوند و این در عمل تا حدودی دشوار است. براساس گفته‌های رییس استال هانسن، ۷۰درصد ارزش کشتی سانچی (تانکر نفتی) توسط ۱۱ بیمه‌گر بین‌المللی که توسط شرکت نروژی اسکالد هدایت می‌شوند، پوشش داده می‌شود و تنها ۳۰ درصد آن توسط بیمه‌گران ایرانی پرداخت خواهد شد. یک منبع آگاه در حوزه کشتیرانی گفت: مسأله اصلی در این موضوع، بحث بانکی است و معمولاً بین بانک‌ها حالت رخوت و سستی دیده می‌شود.

پرداخت کمک‌رفاهی ۱۰ درصدی به کارکنان نفتی

مدیرکل تدوین و هماهنگی مقررات اداری و استخدامی وزارت نفت، کمک‌رفاهی کارکنان قراردادی مدت موقت را ابلاغ کرد. به گزارش مناقصه‌مزایده به نقل از وزارت نفت، در متن این ابلاغیه که به امضای علیرضا ترابی رسیده، آمده است: «احتراماً عطف به مصوبه جلسه شماره ۱۳۳ مورخ ۱۳۹۶/۹/۲۹ شورای اداری و استخدامی صنعت نفت منضم به ابلاغیه شماره ۶۵۵-۲/۲۰ مورخ ۱۳۹۶/۱۰/۱۰ وزیر محترم نفت در خصوص «پرداخت کمک‌رفاهی مستقیم کارکنان قراردادی کار مدت موقت» به شرح ذیل مراتب جهت استحضار و صدور دستور اقدام مقتضی و اجرا ارسال می‌گردد:

کارکنان قراردادی کار مدت موقت به میزان ۱۰ درصد حقوق و مزایای دریافتی سالانه آنان مشروط به رعایت حداقل ۲۳ میلیون ریال و حداکثر ۴۶ میلیون ریال تحت عنوان کمک‌رفاهی مستقیم کارکنان قراردادی مدت موقت برای یک‌بار تا پایان سال جاری ۱۳۹۶ با تصویب در هیأت مدیره هر یک از شرکت‌های اصلی از محل منابع و اعتبارات مالی پرداخت گردد.» این مصوبه برای اجرا به مدیریت توسعه منابع انسانی ۴ شرکت اصلی، دانشگاه صنعت نفت، پژوهشگاه صنعت نفت، مؤسسه مطالعات بین‌المللی انرژی، صندوق‌های بازنشستگی، پس‌انداز و رفاه کارکنان صنعت نفت و منابع انسانی ستاد وزارت نفت ابلاغ شده است.

نوبت دوم
یک مرحله‌ای

فراخوان مناقصه عمومی

شماره مجوز: ۱۳۹۶/۴۷۳۵

شرکت ملی گاز ایران
S.G.P.C

۱-شماره و موضوع مناقصه: مناقصه شماره ۹۶۱۸۹۷ (تامین و مدیریت خودروهای سبک استیجاری به مدت ۲ سال)
۲-نام و نشانی مناقصه‌گزار: استان خراسان رضوی-کیلومتر ۱۶۵ جاده مشهد/سرخس-شرکت پالایش گاز شهید هاشمی نژاد.
۳-شرایط مناقصه‌گر: کلیه شرکتهای دارای گواهینامه صلاحیت اداره کار و اموراجتماعی در کد فعالیت حمل و نقل.
۴-مهلت و آدرس دریافت اسناد: حداکثر تا ساعت ۱۵ مورخ ۹۶/۱۰/۲۷، متقاضیان می‌توانند به صورت حضوری با در دست داشتن درخواست کتبی جهت دریافت استعلام ارزیابی به آدرس: مشهد-خیابان آبکوه-نبش دانشسرای شمالی-شماره ۲۵۵-واحد امور قراردادها مراجعه نمایند و یا درخواست کتبی خود را جهت شرکت در مناقصه به شماره نمابر ۳۷۲۹۸۰۵۵-۰۵۱ ارسال نمایند، در این صورت استعلام ارزیابی به آدرس این متقاضیان ارسال خواهد گردید.
متقاضیان بعد از دریافت استعلام ارزیابی می‌بایست حداکثر تا ساعت ۱۵ مورخ ۹۶/۱۱/۱۴ استعلام ارزیابی تکمیل شده را به همراه مدارک مورد نیاز به آدرس اعلام شده فوق تحویل و یا با پست سفارشی ارسال نمایند.
۵-میزان و نوع تضمین شرکت در مناقصه: مبلغ ۲,۵۲۳,۳۰۴,۷۶۲ ریال (دو میلیارد و پانصد و بیست و سه میلیون و سیصد و چهار هزار و هفتصدو شصت و دو ریال) از انواع تضامین مجاز اعلام شده در آیین‌نامه تضمین معاملات دولتی می‌باشد.
۶-زمان گشایش پاکت‌ها: پاکت‌های مناقصه راس ساعت ۱۴ مورخ ۹۶/۱۲/۰۹ در حضور پیشنهاددهندگان و با حداقل ۳ پیشنهاد قیمت گشایش خواهد یافت.
در صورت نیاز به دریافت اطلاعات بیشتر به سایت شرکت پالایش گاز شهید هاشمی نژاد به آدرس WWW.Nigc-khangiran.ir مراجعه فرمایید.

روابط عمومی شرکت پالایش گاز شهید هاشمی نژاد

روزنامه مناقصه مزایده ۲۳۳۴-۹۶/۱۰/۲۳

نوبت اول
یک مرحله‌ای

((آب امانت فرزندان ماست، امانتدار باشیم))

آگهی تجدید مناقصه

بروش فشرده

شرکت آب و فاضلاب آذربایجان غربی

شرکت آب و فاضلاب آذربایجان غربی در نظر دارد نسبت به برگزاری مناقصه یک مرحله‌ای بروش فشرده به شرح ذیل از طریق آگهی عمومی اقدام نماید. لذا کلیه مناقصه‌گران واجد شرایط می‌توانند به دو شیوه ذیل اسناد ارزیابی کیفی و مناقصه را دریافت نمایند:

موضوع مناقصه	مبلغ برآورد اولیه (ریال)	مدت اجرا (ماه)	مبلغ تضمین شرکت در مناقصه	رشته	قیمت اسناد (ریال)
احداث ایستگاه پمپاژ آب تصفیه شده و بخشی از خطوط انتقال آب شهر مهاباد	۲۶,۵۲۷,۵۸۶,۵۳۸	۱۸	۱,۳۲۶,۴۰۰,۰۰۰	رشته آب پایه ۵ و بالاتر	۱,۰۰۰,۰۰۰

محل تامین اعتبار: عمرانی و سایر منابع-سایر تبصره‌های قانونی و ابزارهای تامین منابع مالی

تضمین شرکت در مناقصه باید به یکی از صورت‌های مشروحه زیر همراه با اسناد مناقصه در پاکت «الف» به دستگاه مناقصه‌گزار تسلیم شود.
الف) رسید بانکی واریز به حساب جاری سیبا به شماره ۲۱۷۵۱۶۰۰۱۴۰۰۸ بانک ملی ایران ب) ضمانت‌نامه بانکی به نفع کارفرما

۱) از تاریخ ۱۳۹۶/۱۰/۲۳ لغایت ۱۳۹۶/۱۰/۲۸ با ارائه معرفی‌نامه کتبی و رسید واریز مبلغ مندرج در جدول فوق به حساب جاری سیبا شماره ۰۱۰۵۷۱۹۷۷۴۰۰۵ نزد بانک ملی، اسناد ارزیابی کیفی و مناقصه را از نشانی: ارومیه-چهار راه مخابرات شرکت آب و فاضلاب آذربایجان غربی دفتر قراردادها اخذ و پس از تکمیل عودت نمایند. و برای کسب اطلاعات بیشتر در ارومیه با شماره ۰۴۴۳۱۹۴۵۳۷۵ و ۰۴۴۳۱۹۴۵۳۷۱ (دفتر قراردادها) تماس حاصل فرمایند.
۲) واریز مبلغ مندرج در جدول فوق به حساب جاری سیبا شماره ۰۱۰۵۷۱۹۷۷۴۰۰۵ نزد بانک ملی و دریافت اسناد ارزیابی و مناقصه در بازه زمانی تعیین شده در بند یک از پایگاه ملی اطلاع رسانی مناقصات به آدرس http://iets.mporg.ir
با توجه به احتمال نیاز به مکاتبات و یا اصلاحیه‌های بعدی در خصوص اسناد مناقصه و غیره الزامی است مناقصه‌گر به هنگام دریافت اسناد از سایت اینترنتی نسبت به ثبت مشخصات مورد نیاز: ۱-عنوان مناقصه ۲-نام شرکت ۳-مدیرعامل ۴-پست الکترونیکی ۵-شماره تلفن، فکس، همراه ۶-آدرس، در سایت اقدام و فیش واریزی در مهلت قانونی اعلام شده از بابت خرید اسناد را حداکثر تا ۴۸ ساعت پس از پایان زمان فروش اعلام شده با درج مشخصات بالا بر روی فیش، به مسئول مناقصه تحویل و یا به شماره ۰۴۴۳۱۹۴۵۳۷۶ فکس نمایند.
بدیهی است در صورت عدم اطلاع رسانی به کارفرما و همچنین عدم تحویل فیش امکان مکاتبه با مناقصه‌گر مقدور نبوده و مسئولیت ناشی از عدم دریافت اصلاحیه‌های احتمالی اسناد به عهده مناقصه‌گر خواهد بود. همچنین فیش‌های واریزی خارج از بازه زمانی تعیین شده، قابل قبول نبوده و در لیست مناقصه‌گران قرار نخواهد گرفت.
لازم بذکر است با توجه به برگزاری مناقصه بروش فشرده لازم است اسناد و مدارک ارزیابی کیفی در پاکت لاک و مهر شده و مجزا از پاکت مناقصه لاک و مهر شده حاوی پاکات الف و ب و ج تحویل دفتر قراردادها گردد.
آخرین مهلت تسلیم پیشنهادها: ساعت ۹:۰۰ صبح مورخ ۹۶/۱۱/۱۶ محل ارومیه، چهارراه مخابرات، شرکت آب و فاضلاب آذربایجانغربی دفتر قراردادها می‌باشد. پس از ارزیابی کیفی پیشنهادهای واصله، پاکات پیشنهاد قیمت حائزین حداقل امتیاز ارزیابی کیفی راس ساعت ۱۲:۰۰ ظهر مورخ ۹۶/۱۱/۱۶ در کمیسیون مناقصه باز و خوانده می‌شود.
انتشار نوبت اول: ۱۳۹۶/۱۰/۲۳
انتشار نوبت دوم: ۱۳۹۶/۱۰/۲۵

شرکت آب و فاضلاب آذربایجانغربی (سهامی خاص)

روزنامه مناقصه مزایده ۲۳۳۴-۹۶/۱۰/۲۳

نوبت اول
یک مرحله‌ای

آگهی مناقصه عمومی

۹۶/۲۲۰۲۱

وزارت نیرو
شرکت سهامی برق منطقه‌ای تهران

۱-نام و نشانی مناقصه‌گزار: شرکت برق منطقه‌ای تهران به شماره ثبت ۹۷۶۴، شناسه ملی ۱۰۱۰۰۴۰۲۶۶۴ و کد پستی ۱۹۸۱۹۶۹۹۶۱، به نشانی تهران، سعادت آباد، بالاتراز کوی فراز، بلوار برق تهران، شرکت برق منطقه‌ای تهران، ساختمان حوزه ستادی، طبقه سوم، بال شرقی، امور تدارکات و قراردادها
۲-موضوع مناقصه: مناقصه عمومی یک مرحله‌ای بشرح ذیل:

شماره مناقصه (مرجع)	شماره فراخوان در سامانه تدارکات الکترونیکی دولت	موضوع مناقصه	میزان تضمین (سپرده) شرکت در مناقصه (ریال)	زمان گشایش پیشنهادات
۹۶/۲۲۰۲۱	۲۰۰۹۶۱۰۰۸۰۰۰۰۹۷	دیوارکشی زمین پست ۲۳۰ کیلوولت پردیسان قم	۴۰۰٬۰۰۰٬۰۰۰	۱۰ صبح

۳-زمان، مهلت، مبلغ و محل دریافت اسناد: متقاضیان می‌توانند از تاریخ ۹۶/۱۰/۲۴ لغایت ۹۶/۱۰/۳۰، به سامانه الکترونیکی تدارکات دولت به آدرس www.setadiran.ir مراجعه و با پرداخت مبلغ ۵۰۰,۰۰۰ ریال از طریق درگاه پرداخت اینترنتی به شماره حساب ۴۰۰۱۰۵۰۹۰۴۰۰۵۶۵۵ به نام شرکت برق منطقه‌ای تهران نزد اداره کل خزانه بانک مرکزی به شماره شناسه واریزی ۱۰۰۳۰۰۰۰۰۰۰۰۰۰۰-۸۲-۲۲۱۵۰۰-۷۴-۰۵۰۹-۶۴-۳ جهت خرید اسناد مناقصه فوق اقدام نمایند.
۴-مدت اعتبار پیشنهادات: اعتبار پیشنهادات از زمان افتتاح پاکات شش ماه می‌باشد.
۵-نوع و مبلغ تضمین شرکت در مناقصه: مبلغ تضمین شرکت در مناقصه بصورت ضمانتنامه بانکی معتبر یا واریز نقدی بحساب تمرکز سپرده‌های برق تهران نزد خزانه می‌باشد.
۶-نام و نشانی دستگاه نظارت: شرکت برق منطقه‌ای تهران به نشانی مندرج در بند یک
۷-زمان و محل تحویل تضمین شرکت در مناقصه: پیشنهاد دهندگان می‌باید ضمن بارگذاری تصویر کلیه مدارک پاکات (الف، ب، ج) در سامانه تدارکات الکترونیکی دولت تا ساعت ۱۰ صبح روز چهارشنبه مورخ ۹۶/۱۱/۱۱، نسبت به ارسال اصل مدارک مطابق شرایط درج شده در اسناد مناقصه، در پاکت لاک ومهر شده تا آخر وقت اداری همان روز (چهارشنبه مورخ ۹۶/۱۱/۱۱) به دبیرخانه حراست به نشانی مندرج در بند یک تحویل و رسید دریافت دارند. تمامی فرآیند برگزاری مناقصه از طریق سامانه تدارکات الکترونیکی دولت صورت می‌پذیرد.
۸-گشایش پیشنهادات: پیشنهادات ارائه شده در سامانه در روز شنبه مورخ ۹۶/۱۱/۱۴ ساعت ۱۰:۰۰ صبح در سالن پژوهش ۳ واقع در طبقه سوم ساختمان ستادی شرکت برق منطقه‌ای تهران گشایش خواهد یافت.
۹-سایر شرایط:
-دارا بودن گواهی صلاحیت پایه ۵ از سازمان مدیریت و برنامه ریزی کشور در رشته ابنیه.
-ارائه حداقل ۲ قرارداد و سابقه کاری در زمینه موضوع مناقصه و ارائه رضایتنامه از کارفرمایان قبلی.
-گواهینامه تایید صلاحیت ایمنی براساس ضوابط و مقررات وزارت تعاون، کار و رفاه اجتماعی الزامی است.
علاقمندان به شرکت در مناقصه می‌بایست جهت ثبت نام و دریافت گواهی امضای الکترونیکی (توکن) با شماره‌های دفتر ثبت نام ۸۸۹۶۹۷۳۷ و ۸۵۱۹۳۷۶۸ و مرکز تماس ۲۷۳۱۳۱۳۱ تماس حاصل نمایند.

سامانه تدارکات الکترونیکی دولت	www.setadiran.ir
پایگاه ملی اطلاع رسانی مناقصات	http://iets.mporg.ir
پایگاه اطلاع رسانی مناقصات شرکت توانیر	http://tender.tavanir.org.ir
پایگاه اطلاع‌رسانی مناقصات شرکت برق منطقه‌ای تهران	www.trec.co.ir

برای کاهش هزینه خانوار از لامپ‌های کم‌مصرف استفاده کنیم

روابط عمومی شرکت برق منطقه‌ای تهران

روزنامه مناقصه مزایده ۲۳۳۴-۹۶/۱۰/۲۳

نوبت اول
یک مرحله‌ای

آگهی مناقصه عمومی

۹۶/۱۲۰۲۴

وزارت نیرو
شرکت سهامی برق منطقه‌ای تهران

۱-نام و نشانی مناقصه‌گزار: شرکت برق منطقه‌ای تهران به شماره ثبت ۹۷۶۴، شناسه ملی ۱۰۱۰۰۴۰۲۶۶۴ و کد پستی ۱۹۸۱۹۶۹۹۶۱ به نشانی تهران، سعادت آباد، بالاتراز کوی فراز، بلوار برق تهران-شرکت برق منطقه‌ای تهران-ساختمان حوزه ستادی-طبقه سوم-بال شرقی امور تدارکات و قراردادها
۲-موضوع مناقصه: مناقصه عمومی یک مرحله‌ای بشرح ذیل:

شماره مناقصه (مرجع)	شماره فراخوان در سامانه تدارکات الکترونیکی دولت	موضوع مناقصه	میزان تضمین (سپرده) شرکت در مناقصه (ریال)	زمان گشایش پیشنهادات
۱۲۰۲۴	۲۰۰۹۶۱۰۰۸۰۰۰۰۹۱	احداث ساختمان نگهبانی و حصار پیرامونی پست رود شور	۷۶۶,۵۰۰,۰۰۰	ساعت ۱۳:۳۰

۳-زمان، مهلت، مبلغ ومحل دریافت اسناد: متقاضیان می توانند از تاریخ ۹۶/۱۰/۲۴ لغایت ۹۶/۱۰/۲۸، به سامانه الکترونیکی تدارکات دولت به آدرس www.setadiran.ir مراجعه و با پرداخت مبلغ ۵۰۰,۰۰۰ ریال از طریق درگاه پرداخت اینترنتی به شماره حساب ۴۰۰۱۰۵۰۹۰۴۰۰۵۶۵۵ به نام شرکت برق منطقه‌ای تهران نزد اداره کل خزانه داری بانک مرکزی به شناسه واریزی ۱۰۰۳۰۰۰۰۰۰۰۰۰۰۰-۸۲-۲۲۱۵۰۰۰-۷۴-۰۵۰۹-۶۴-۳ جهت خرید اسناد مناقصه فوق اقدام نمایند.
۴-مدت اعتبار پیشنهادات: اعتبار پیشنهاد از زمان افتتاح پاکات شش ماه می‌باشد.
۵-نوع ومبلغ تضمین شرکت در مناقصه: مبلغ تضمین شرکت در مناقصه بصورت ضمانتنامه بانکی معتبر یا واریز نقدی بحساب تمرکز سپرده‌های برق تهران نزد خزانه می‌باشد.
۶-نام ونشانی دستگاه نظارت: شرکت برق منطقه‌ای تهران به نشانی مندرج در بند یک
۷-زمان ومحل تحویل تضمین شرکت در مناقصه: پیشنهاد دهندگان می‌باید ضمن بارگذاری تصویر کلیه مدارک پاکات (الف، ب، ج) در سامانه تدارکات الکترونیکی دولت تا ساعت ۱۴ عصر روز چهارشنبه مورخ ۹۶/۱۱/۱۱، نسبت به ارسال اصل فیزیک مدارک مطابق شرایط درج شده در اسناد مناقصه، در پاکت لاک ومهر شده تا ساعت ۱۴ عصر روز شنبه مورخ ۹۶/۱۱/۱۴ به دبیرخانه حراست به نشانی مندرج در بند یک تحویل و رسید دریافت دارند. تمامی فرآیند برگزاری مناقصه از طریق سامانه تدارکات الکترونیکی دولت صورت می‌پذیرد.
۸-گشایش پیشنهادات: پیشنهادات ارائه شده در سامانه در روز یکشنبه مورخ ۹۶/۱۱/۱۵ ساعت ۱۳:۳۰ در سالن پژوهش ۳ واقع در طبقه سوم ساختمان ستادی شرکت برق منطقه‌ای تهران گشایش خواهد یافت.
۹-سایر شرایط:
- آخرین پایه اخذ شده از معاونت برنامه ریزی و نظارت راهبردی ریاست جمهوری در رشته ۴ پایه ابنیه.
- ارائه گواهینامه تائید صلاحیت ایمنی براساس ضوابط و مقررات وزارت تعاون، کار و رفاه اجتماعی الزامی است.

علاقمندان به شرکت در مناقصه می‌بایست جهت ثبت نام و دریافت گواهی امضای الکترونیکی (توکن) با شماره‌های دفتر ثبت نام ۸۸۹۶۹۷۳۷ و ۸۵۱۹۳۷۶۸ و مرکز تماس ۲۷۳۱۳۱۳۱ تماس حاصل نمایند.

سامانه تدارکات الکترونیکی دولت	www.setadiran.ir
پایگاه ملی اطلاع رسانی مناقصات	http://iets.mporg.ir
پایگاه اطلاع رسانی مناقصات شرکت توانیر	http://tender.tavanir.org.ir
پایگاه اطلاع‌رسانی مناقصات شرکت برق منطقه‌ای تهران	www.trec.co.ir

برای کاهش هزینه خانوار از لامپ‌های کم‌مصرف استفاده کنیم

روابط عمومی شرکت برق منطقه‌ای تهران

روزنامه مناقصه مزایده ۲۳۳۴-۹۶/۱۰/۲۳

مهدی قره‌داغلی
mehdigharahdaghli@gmail.com

خودروسازان، بازار ایران را به آمریکا ترجیح می‌دهند!

دبیر انجمن صنایع همگن قطعه‌سازان کشور گفت: بازار خودرو و قطعه ایران به قدری برای شرکت‌های خارجی جذاب است که اگر مجبور به انتخاب بین بازار ایران و آمریکا شوند، کشورمان را انتخاب می کنند. در واقع بازار خودروی آمریکا دیگر آن جذابیت قبل را ندارد.

به گزارش ایلنا، آرش محبی‌نژاد در خصوص خروج آمریکا از برجام تأثیر آن بر روی صنعت قطعه‌سازی و قراردادهای خارجی در این حوزه گفت: از نظر قانونی و مقررات بین‌المللی آمریکا هیچ تأثیری نمی‌تواند بر روی این قراردادها داشته باشد، چون قراردادهایی که قطعه‌سازان تا به امروز امضا کرده‌اند با شرکت‌هایی بوده است که حتی سهامدار آمریکایی ندارند و اصولاً هیچ ارتباطی با آمریکا ندارند.

محبی‌نژاد ادامه‌داد: قراردادهایی که پس از توافق هسته‌ای امضا شد، بیش‌تر با کشورهای اروپایی به خصوص فرانسه بوده است که مقامات سیاسی آن کشور بارها حمایت خود را از برجام اعلام کرده‌اند، ضمن آن‌که خانم موگرینی نیز به نمایندگی از اتحادیه اروپا مدافع برجام بوده است و بنا به گفته شرکت‌های اروپایی برای آنها این حمایت‌ها مهم است پس ما نگرانی از به خطر افتادن قراردادهایمان نداریم.

محبی‌نژاد تصریح کرد: تا به امروز در این صنعت بیش از ۳۰۰ میلیون یورو پروتکل همکاری جوینت ونچر امضا شده که البته همه آنها منجر به قرارداد نشده و برای به ثمر رسیدن نیازمند تدبیر دولت و تشویق قطعه‌سازان خارجی و داخلی است اما انتظار داریم تا پایان امسال (شمسی) این قراردادها نهایی شود.

وی در خصوص موارد ذکر شده در قراردادهای بین‌المللی گفت: در تمام قراردادها بند فورس‌ماژور وجود دارد که تعبیر و تشریح آن به عهده شورای حکمیت یا طرفین خواهد بود اما چیزی در خصوص بازگشت تحریم‌ها ذکر نشده است.

دبیر انجمن صنایع همگن قطعه‌سازان کشور در خصوص عکس‌العمل شرکت‌های خارجی در تحریم‌های قبلی گفت: ما دو مدل تحریم داشتیم یکی تحریم‌های بین‌المللی و دیگری تحریم‌هایی که از سوی آمریکا اعمال شده بود. وی ادامه‌داد: در دوره قبل وزارت خزانه‌داری آمریکا مستقیماً صنعت خودروسازی کشور را نشانه گرفته بود و هر شرکتی که با ایران کار می‌کرد، عملاً بازار آمریکا را از دست می‌داد همین عامل سبب شده بود که دیگر قطعه‌سازی برای حضور در ایران ریسک نکند اما امروز با شرایط ۸ سال قبل متفاوت است.

محبی‌نژاد در پایان گفت: البته نقش دستگاه دیپلماسی کشور را نمی‌توان در این خصوص نادیده گرفت و لازم است وزارت خارجه به همراه وزارتخانه‌های اقتصادی برای مقابله با این تصمیم آمریکا تمهیدات خاص اقتصادی را اعمال کنند.

اتهام فورد به دستکاری میزان انتشار آلاینده‌های خودروهای دیزلی

طبق یک دادخواست حقوقی، شرکت خودروسازی فورد آمریکا با همکاری بوش آلمان به فریبکاری و دستکاری در نرم‌افزار مدیریت میزان انتشار آلاینده‌ها در خودروهای دیزلی متهم شده است.

به گزارش ایسنا، برخی از رانندگان و صاحبان خودروهای دیزلی ساخت شرکت خودروسازی فورد به یک شرکت حقوقی در ایالات متحده آمریکا گزارش آلودگی خودروهایشان را داده‌اند و پس از بررسی‌های انجام شده این شرکت حقوقی، فورد را به دستکاری، فریبکاری و تقلب در نرم‌افزار مدیریت میزان انتشار آلاینده‌ها در کامیون‌های دیزلی تولید شده این شرکت متهم کرده است.

این شرکت حقوقی با تنظیم یک دادخواست مدعی شده است که خودروهای دیزلی و وانت پیکاپ‌های سوپر دیوتی ساخت شرکت فورد مدل‌های F-۲۵۰ و F-۳۵۰ به‌وسیله نصب یک نرم‌افزار، میزان انتشار آلودگی واقعی از این خودروها را کم‌تر از حد واقعی نشان می‌داده است.

در این دادخواست که در دادگاه منطقه شرقی ایالت میشیگان ایالات متحده آمریکا تنظیم شده است، نام تأمین‌کننده آلمانی «بوش» نیز به چشم می‌خورد. به نظر می‌رسد که شرکت خودروسازی فورد که رهبری و پیشگامی صنعت خودروسازی آمریکا و جهان را برعهده دارد، با همکاری شرکت بوش آلمان با دستکاری در نرم‌افزار مدیریت میزان آلایندگی، میزان واقعی آلودگی حاصل از این خودروهای دیزلی در حالت رانندگی نرمال را بسیار کم‌تر از حد واقعی، گزارش می‌داده است.

در صورت اثبات این ادعا، شرکت خودروسازی فورد آمریکا نیز به دلیل زیر پا گذاشتن قانون فدرال و تقلب و فریب‌کاری به سرنوشت خودروسازی فولکس واگن دچار خواهد شد.

در سال ۲۰۱۵ میلادی (نزدیک به دو سال پیش) رسوایی پرونده خودروهای آلاینده فولکس واگن آلمان برای نخستین بار در آمریکا افشا شد چرا که پس از آزمایش‌های صورت گرفته مشخص شد نرم‌افزار مدیریت میزان آلایندگی موتور خودروهای دیزلی این شرکت در آمریکا دستکاری شده بود.

فولکس واگن پس از اعتراف به تقلب، به پرداخت ۴،۳ میلیارد دلار جریمه محکوم شد و هنوز هم با مشکلات حقوقی در آلمان، آمریکا و سراسر جهان مواجه است. این شرکت ۲۲ میلیارد یورو را برای پرداخت خسارات حاصل اختصاص داده است و همچنان هم به ایجاد آلودگی در محیط‌زیست در جهان متهم است.

این در حالیست که شرکت فورد در بیانیه‌ای بلافاصله پس از انتشار این ادعا اعلام کرد که تمامی خودروهای دیزلی تولیدی فورد از قوانین تعیین شده توسط آژانس حفاظت محیط‌زیست و همچنین مقررات منابع هوایی و انتشار آلاینده‌های کالیفرنیا تبعیت می‌کند.

این خودروساز آمریکایی با «بی‌اساس» خواندن این ادعاها در بیانیه خود تأکید کرده است که در هیچ یک از خودروهای دیزلی تولید شده فورد دستکاری و تقلب رخ نداده است و ما برای اثبات سخنان خود علیه این ادعاهای بی‌اساس از خود دفاع خواهیم کرد.

رییس هیأت مدیره عظیم خودرو اعلام کرد

عرضه خودرو مشترک ایران و هند تا سال ۱۴۰۱

رییس هیأت مدیره عظیم خودرو از نهایی شدن مذاکرات به منظور طراحی پلتفرم جدید برای تولید خودرو با همکاری هندی‌ها خبر داد و گفت محصول جدید تا سال ۱۴۰۱ به بازار عرضه خواهد شد.

به گزارش ایلنا، رضاعظیمی، اظهارداشت که شرکت عظیم خودرو با یکی از شرکت‌های صاحب نام هندی، تفاهمنامه‌ای منعقد کرده تا با ایران قرارداد طراحی یک خودروی ملی آغاز شود یا یک تولید بازار مشترک عرضه کند که در این صورت، هزینه‌ها مشترک خواهد بود.

رییس هیأت مدیره عظیم خودرو افزود: خودروسازان هندی درصدد هستند خودروهایی با کیفیت و مقاوم تولید کنند و با توجه به این موضوع شراکت ما و هندی‌ها به تولید خودروهای با کیفیت منجر خواهد شد. وی همچنین اضافه کرد: ما به دنبال این هستیم که با طراحی داخلی بتوانیم خودروهایی با قیمت ۴۵ تا ۶۰ میلیون تومان تولید کرده و به تولید بالاتر از ۵۰ هزار دستگاه در سال برسیم. او در خصوص این‌که طراحی این خودرو چقدر زمان خواهد برد، گفت: پیش‌بینی می کنیم بین یک‌سال و نیم تا ۳ سال تولید این خودرو به طول خواهد انجامید. این در حالی است که اگر طراحی از سوی عظیم خودرو خریداری شود دو سال ساخت قالب‌ها هم زمان خواهد برد و بنابراین بین ۳ تا ۵ سال زمان نیاز خواهیم داشت تا این خودرو را به بازار عرضه کنیم؛ به هرحال تصور من بر این است که اواخر سال جاری کار را آغاز کنیم.

در پاسخ به این سؤال که آیا خودروی تولیدی با برند ایران عرضه خواهد شد یا برند مشترکی را طراحی خواهد شد، خاطرنشان کرد: این امر بستگی به موفقیت ما دارد؛ اگر بتوانیم هزینه را به صورت کامل به طرف مقابل پرداخت کنیم، خودرو را با برند ایرانی تولید خواهیم کرد؛ ولی اگر هزینه آنقدر زیاد باشد که توان پرداخت نداشته باشیم مجبور به تولید مشترک خواهیم بود.

او تأکید کرد هر شرکت خودروسازی که قصد تجاری‌سازی محصول را دارد، باید حداقل ۵۰ هزار دستگاه از آن خودرو را تولید و بخشی از آن را نیز صادر کند؛ این در حالی است که در نگاه عامه مردم تصور می‌شود حتی اگر برای هر خودرو فقط ۱۰۰۰ خریدار وجود داشته باشد، باید خودروساز آن خودرو را تولید کند. باید همیشه توجه داشت که هزینه‌های سنگین تولید خودرو اجازه چنین کاری را نمی‌دهد، ضمن این که انتظار سوددهی از تولید هر خودرو در ۳ سال اول تولید درست نیست. عظیمی ادامه داد: خودروسازان دنیا هر ۵ سال یک‌بار، خودروهای جدید به بازار عرضه می کنند؛ چراکه دو تا ۳ سال اول، تنها هزینه‌های طراحی خودرو را تأمین می کنند. بنابراین برای تولید ۱۰ هزار خودروی ساخت داخلی پلتفرم اختصاصی ایجاد نمی کنند.

قیمت‌ها به تومان

خودرو در ایران

قیمت محصولات پژو

نام خودرو	سال ساخت	قیمت حداقل	قیمت حداکثر
پژو ۲۰۰۸	۲۰۱۸	۱۰۸,۰۰۰,۰۰۰	۱۳۰,۰۰۰,۰۰۰
پژو ۲۰۰۸	۲۰۱۷	۱۲۷,۰۰۰,۰۰۰	۱۳۰,۰۰۰,۰۰۰
پژو ۲۰۶	۱۳۹۷	۳۳,۴۰۰,۰۰۰	۳۹,۲۰۰,۰۰۰
پژو ۲۰۶	۱۳۹۶	۳۳,۰۰۰,۰۰۰	۳۸,۰۰۰,۰۰۰
پژو ۲۰۶ SD	۱۳۹۷	۳۸,۷۰۰,۰۰۰	۴۰,۰۰۰,۰۰۰
پژو ۲۰۶ SD	۱۳۹۶	۳۹,۱۰۰,۰۰۰	۳۹,۶۰۰,۰۰۰
پژو ۲۰۶ تیپ ۲	۱۳۹۷	۳۴,۰۰۰,۰۰۰	۳۵,۲۰۰,۰۰۰
پژو ۲۰۶ تیپ ۲	۱۳۹۶	۳۳,۰۰۰,۰۰۰	۳۴,۶۰۰,۰۰۰
پژو ۲۰۶ تیپ ۵	۱۳۹۷	۳۸,۵۰۰,۰۰۰	۳۹,۶۰۰,۰۰۰
پژو ۲۰۶ تیپ ۵	۱۳۹۶	۳۷,۵۰۰,۰۰۰	۳۸,۸۰۰,۰۰۰
پژو ۲۰۷	۱۳۹۷	۴۳,۰۰۰,۰۰۰	۵۵,۰۰۰,۰۰۰
پژو ۲۰۷	۱۳۹۶	۴۲,۹۰۰,۰۰۰	۵۴,۶۰۰,۰۰۰
پژو ۲۰۷ اتوماتیک	۱۳۹۷	۵۲,۰۰۰,۰۰۰	۵۳,۰۰۰,۰۰۰
پژو ۲۰۷ اتوماتیک	۱۳۹۶	۵۱,۰۰۰,۰۰۰	۵۴,۲۰۰,۰۰۰
پژو ۲۰۷ دنده‌ای	۱۳۹۷	۴۲,۰۰۰,۰۰۰	۴۴,۵۰۰,۰۰۰
پژو ۲۰۷ دنده‌ای	۱۳۹۶	۴۲,۰۰۰,۰۰۰	۴۳,۵۰۰,۰۰۰
پژو ۳۰۱	۲۰۱۷	۹۴,۰۰۰,۰۰۰	۹۶,۸۰۰,۰۰۰
پژو ۳۰۱	۲۰۱۶	۹۱,۷۰۰,۰۰۰	۹۵,۰۰۰,۰۰۰
پژو ۴۰۵	۱۳۹۷	۲۹,۱۰۰,۰۰۰	۳۲,۹۰۰,۰۰۰
پژو ۴۰۵	۱۳۹۶	۲۹,۳۰۰,۰۰۰	۳۱,۹۰۰,۰۰۰
پژو ۴۰۵ SLX	۱۳۹۷	۳۲,۳۰۰,۰۰۰	۳۳,۰۰۰,۰۰۰
پژو ۴۰۵ SLX	۱۳۹۶	۳۱,۵۰۰,۰۰۰	۳۳,۳۰۰,۰۰۰
پژو ۵۰۸	۲۰۱۷	۱۹۰,۰۰۰,۰۰۰	۲۳۰,۰۰۰,۰۰۰
پژو ۵۰۸	۲۰۱۶	۱۷۶,۰۰۰,۰۰۰	۱۹۶,۰۰۰,۰۰۰
پژو ۸ SDV	۱۳۹۷	۳۹,۰۰۰,۰۰۰	۳۹,۹۰۰,۰۰۰
پژو ۸ SDV	۱۳۹۶	۳۸,۰۰۰,۰۰۰	۳۹,۶۰۰,۰۰۰
پژو پارس	۱۳۹۷	۳۶,۸۰۰,۰۰۰	۴۰,۰۰۰,۰۰۰
پژو پارس	۱۳۹۶	۳۶,۲۰۰,۰۰۰	۴۱,۴۰۰,۰۰۰
پژو پارس LX	۱۳۹۶	۳۹,۳۰۰,۰۰۰	۴۱,۸۰۰,۰۰۰
پژو پارس دوگانه‌سوز	۱۳۹۷	۳۸,۷۰۰,۰۰۰	۳۹,۹۰۰,۰۰۰

قیمت محصولات سمند

نام خودرو	سال ساخت	قیمت حداقل	قیمت حداکثر
سمند LX	۱۳۹۷	۳۱,۰۰۰,۰۰۰	۳۴,۵۰۰,۰۰۰
سمند LX	۱۳۹۶	۳۰,۳۰۰,۰۰۰	۳۳,۰۰۰,۰۰۰
سمند LX EF۷	۱۳۹۷	۳۲,۵۰۰,۰۰۰	۳۳,۰۰۰,۰۰۰
سمند LX EF۷	۱۳۹۶	۳۱,۰۰۰,۰۰۰	۳۲,۷۰۰,۰۰۰
سمند LX EF۷ دوگانه‌سوز	۱۳۹۷	۳۳,۸۰۰,۰۰۰	۳۵,۴۰۰,۰۰۰
سمند LX EF۷ دوگانه‌سوز	۱۳۹۶	۳۳,۳۰۰,۰۰۰	۳۴,۸۰۰,۰۰۰
سمند سورن	۱۳۹۶	۳۳,۴۰۰,۰۰۰	۴۰,۶۰۰,۰۰۰
سمند سورن ELX توربو	۱۳۹۶	۴۰,۲۰۰,۰۰۰	۴۱,۷۰۰,۰۰۰

قیمت محصولات ام وی ام

نام خودرو	سال ساخت	قیمت حداقل	قیمت حداکثر
ام وی ام ۱۱۰S سه‌سیلندر	۱۳۹۶	۲۵,۰۰۰,۰۰۰	۲۷,۷۰۰,۰۰۰
ام وی ام ۱۱۰S سه‌سیلندر	۱۳۹۵	۲۲,۹۵۰,۰۰۰	۲۶,۵۰۰,۰۰۰
ام وی ام ۳۱۵ هاچ‌بک	۱۳۹۵	۳۵,۵۰۰,۰۰۰	۳۶,۶۰۰,۰۰۰
ام وی ام ۳۱۵ هاچ‌بک	۱۳۹۶	۴۷,۰۰۰,۰۰۰	۵۲,۰۵۰,۲۰۰
ام وی ام ۵۵۰	۱۳۹۵	۴۳,۱۰۰,۰۰۰	۵۴,۵۰۰,۰۰۰
ام وی ام X۳۳	۱۳۹۵	۵۵,۸۰۰,۰۰۰	۵۸,۳۰۰,۰۰۰

قیمت محصولات پراید

نام خودرو	سال ساخت	قیمت حداقل	قیمت حداکثر
پراید ۱۱۱	۱۳۹۶	۲۳,۰۰۰,۰۰۰	۲۳,۹۰۰,۰۰۰
پراید ۱۱۱SE	۱۳۹۶	۲۲,۵۰۰,۰۰۰	۲۳,۸۰۰,۰۰۰
پراید ۱۳۱	۱۳۹۶	۲۱,۲۰۰,۰۰۰	۲۱,۷۰۰,۰۰۰
پراید ۱۳۱SE	۱۳۹۶	۲۱,۰۰۰,۰۰۰	۲۱,۹۰۰,۰۰۰
پراید ۱۵۱	۱۳۹۶	۲۱,۳۰۰,۰۰۰	۲۲,۰۰۰,۰۰۰
پراید ۱۵۱SE	۱۳۹۶	۲۰,۳۰۰,۰۰۰	۲۱,۶۰۰,۰۰۰

قیمت محصولات تیبا

نام خودرو	سال ساخت	قیمت حداقل	قیمت حداکثر
تیبا صندوق‌دار	۱۳۹۶	۲۴,۸۰۰,۰۰۰	۲۶,۱۰۰,۰۰۰
تیبا هاچ‌بک	۱۳۹۷	۲۷,۵۰۰,۰۰۰	۲۸,۶۱۶,۰۰۰
تیبا هاچ‌بک	۱۳۹۶	۲۷,۳۰۰,۰۰۰	۲۸,۴۰۰,۰۰۰

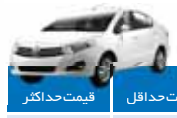

قیمت محصولات برلیانس

نام خودرو	سال ساخت	قیمت حداقل	قیمت حداکثر
برلیانس C۳ کراس	۱۳۹۶	۵۷,۱۰۰,۰۰۰	۵۹,۹۰۰,۰۰۰
برلیانس H۲۳۰ دنده‌ای	۱۳۹۶	۳۸,۹۰۰,۰۰۰	۳۹,۷۰۰,۰۰۰
برلیانس h۳۳۰	۱۳۹۶	۵۶,۸۰۰,۰۰۰	۵۷,۵۰۰,۰۰۰
برلیانس H۳۳۰ اتوماتیک	۱۳۹۶	۵۵,۶۰۰,۰۰۰	۵۷,۶۰۰,۰۰۰

منبع سایت 1car.ir

قسمت سوم

تاریخچه

«دانلوپ» از طوقه دوچرخه تا رینگ‌های اسپرت

دانلوپ از ابتدای جوانی درباره وسایل نقلیه فکر کرده و همواره متوجه بود که در اثر وضع بد جاده‌های پر از سنگ آن زمان، تا چه حد نیروی محرکه وسایل نقلیه اتلاف شده و حرکت آنها نامناسب می‌شد. وی همیشه در این اندیشه بود که از انتقال تکان‌های چرخ به بدنه وسیله نقلیه جلوگیری کند و برای عملی کردن این منظور به راه‌های مختلفی متوسل شد. در ابتدا فکر کرد پره‌های بین محور چرخ و میله مرکزی را قابل ارتجاع بسازد، بعدها تصمیم گرفت با به کار بردن انواع فنرهای لوله‌ای و صاف از تکان و ارتعاش ماشین بکاهد، ولی بالاخره به این نتیجه رسید که باید این عیب و علت را از سرچشمه‌اش یعنی محل اصطکاک چرخ با جاده جلوگیری کرد و در طول سال‌های طولانی که «دانلوپ» با جدیت تمام مشغول انجام وظایف دامپزشکی بود، فرصت کافی برای تحقیق و آزمایش در این زمینه نداشت و اما در ۴۷ سالگی موقعیت مناسبی یافت که نظریات سابق خود را به عمل درآورد.

«جانی» پسر ۱۰ ساله‌اش نیز با اصرارهای بچگانه خود او را در این راه کمک کرد. دانلوپ به این فکر افتاده بود که لوله لاستیکی محکمی را پر از هوای متراکم ساخته و به دور چرخ قرار دهد. این راه‌حل که امروز بسیار ساده و پیش پا افتاده است در سال ۱۸۸۷م فکری بدیع و غیرعادی بود.

با اختراع چرخ‌های لاستیکی به‌وسیله «دانلوپ» در آن روزگار، وسایل نقلیه بیش‌تری مورد استفاده عمومی قرار گرفته و دوچرخه نیز پا به عرصه وجود گذاشته بود. اگر به روش صحیحی اختراع چرخ تکمیل می‌شد، به‌طور طبع استفاده از آن بسیار زیاد می‌شد و در کار وسایل نقلیه انقلابی به وجود می‌آورد. شاید همان دوچرخه سنگین به زودی در همه جای جهان مرسوم‌ترین و سبک‌ترین وسیله حمل و نقل می‌شد.

اما همه تلاش‌های او و افراد بعد از او، صرف ساخته شدن عنصری به نام «طوقه» شد.

منبع: پدال

نوبت اول
یک مرحله‌ای
دانشگاه علوم پزشکی و خدمات بهداشتی درمانی گیلان

آگهی مناقصه عمومی

دانشگاه علوم پزشکی و خدمات بهداشتی درمانی گیلان در نظر دارد جهت احداث پروژه بنیاد علم و دانش و پژوهشکده سرطان پروفسور سمیعی در مجتمع دانشگاهی علوم پزشگی گیلان واقع در لاکان رشت، از طریق مناقصه عمومی یک مرحله‌ای نسبت به انتخاب پیمانکار به شرح ذیل اقدام نماید.

۱.موضوع مناقصه: انجام عملیات خاکی، اجرای شمع بتنی و احداث پی و اسکلت فلزی و بتنی سازه بنیاد علم و دانش و پژوهشکده جامع سرطان پرفسور سمیعی

۲.شرح مختصری از مشخصات و مقادیر:

۲-۱ –اجرای عملیات ساختمانی (ابنیه) شامل: خاکبرداری، پی سازی و اجرای اسکلت فلزی و .....طبق نقشه‌ها و مشخصات فنی عمومی و اختصاصی به مبلغ ۲۴۸,۵۹۰,۲۹۸,۶۶۶ ریال طبق متره پیوست اسناد پیمان.

۲-۲ –اجرای عملیات راه، راه آهن و باند فرودگاه شامل: حفاری ماشینی محل اجرای شمع و اجرای شمع بتنی و ....طبق نقشه‌ها و مشخصات فنی عمومی و اختصاصی به مبلغ ۹,۳۷۴,۵۸۱,۴۰۲ ریال طبق متره پیوست اسناد پیمان.

۲-۳– تجهیز و برچیدن کارگاه بر اساس پیوست شماره سه به مبلغ ۵,۱۵۹,۲۹۷,۶۰۱ ریال.

۳.مبلغ برآورد کار:

۳-۱- مبلغ برآورد کل انجام عملیات خاکی، اجرای شمع بتنی و احداث پی و اسکلت فلزی و بتنی سازه بنیاد علم و دانش و پژوهشکده جامع سرطان پرفسور سمیعی، براساس قیمت‌های واحد فهرست بهای عملیات ابنیه، راه، راه آهن و باند فرودگاه سال ۱۳۹۶ معاونت برنامه ریزی و نظارت راهبردی ریاست جمهوری طبق متره پیوست اسناد پیمان، برابر است با ۲۶۳,۱۲۴,۱۷۷,۶۶۹ ریال

۳-۲- کارفرما می‌تواند جهت پرداخت تمام یا بخشی از مطالبات پیمانکار از طریق اسناد خزانه اسلامی یا نقدی اقدام نماید.

۴.محل اجرای کار: استان گیلان –شهر رشت (لاکان)

۵. پیشنهاد قیمت پیمانکاران، بایستی بر اساس قیمت‌های واحد فهارس بهای سال ۱۳۹۶ ارائه گردد.

۶.مدت اجرای کار: دوازده ماه شمسی

۷.کارفرما: دانشگاه علوم پزشکی و خدمات بهداشتی، درمانی استان گیلان

۸.طراح پروژه: مهندسان مشاور منظومه سلامتی ایرانیان

۹.رتبه شرکت کنندگان در مناقصه: شرکت کنندگان می‌باید دارای حداقل رتبه ۳ ابنیه باشند (با حداقل اعتبار شش ماه در زمان برگزاری مناقصه) الزامی می‌باشد.

۱۰. پیمانکار می‌بایست مستندات برابر اصل شده یک پیمان با احداث ساختمان با زیربنای حداقل ۱۰ هزار مترمربع و یک پیمان با مبلغ حداقل ۱۰۰ میلیارد ریال شامل موافقت‌نامه و رضایت‌نامه کارفرمای پیمان تعرفه شده فوق (با پیشرفت فیزیکی بالای ۵۰ درصد) را ارایه نماید. (الزامی می‌باشد)

*کلیه مراحل برگزاری مناقصه از دریافت اسناد مناقصه تا ارائه پیشنهاد مناقصه‌گران و بازگشایی پاکت‌ها از طریق درگاه سامانه تدارکات الکترونیکی دولت (ستاد) به آدرس www.setadiran.ir انجام خواهد شد. لازم است مناقصه‌گران در صورت عدم عضویت قبلی در سامانه مذکور، جهت ثبت نام و اخذ کد رهگیری و امضای الکترونیکی اقدام نمایند.

*لازم است نسخه فیزیکی پاکت (الف) مربوط به اسناد مناقصه تا ساعت ۱۴ آخرین روز مهلت ارائه پیشنهاد در سامانه ستاد (۹۶/۱۱/۷)، به دبیرخانه کمیسیون مناقصات دانشگاه تحویل گردد.

۱۱.مبلغ تضمین شرکت در مناقصه: معادل ۶,۵۹۰,۰۰۰,۰۰۰ ریال است که باید به یکی از صورت‌های مشروح در ماده ۳ و ماده ۵ –الف آیین‌نامه تضمین برای معاملات دولتی به شماره ۱۲۳۴۰۲/ت ۵۰۶۵۹ هـ مورخ ۹۴/۹/۲۲، همراه با اسناد مناقصه در پاکت الف به دستگاه مناقصه‌گزار تسلیم شود. مدت اعتبار تضمین‌های فوق باید حداقل سه ماه پس از تاریخ افتتاح پیشنهادها بوده و برای سه ماه دیگر نیز قابل تمدید باشد و علاوه بر آن ضمانتنامه‌های بانکی باید طبق فرمهای مورد قبول تنظیم شود.

۱۲.اسناد مناقصه از تاریخ ۹۶/۱۰/۱۴ تا ۹۶/۱۰/۲۴ از طریق سامانه تدارکات الکترونیکی دولت (ستاد) به فروش می‌رسد. لازم به ذکر است شرکت کنندگان در صورت عدم عضویت قبلی، مراحل ثبت نام در سایت مذکور و دریافت گواهی امضای الکترونیکی را جهت شرکت در مناقصه محقق سازند.

۱۳.قیمت اسناد مناقصه ۱۰۰۰۰۰۰ ریال است. مبلغ مذکور باید بصورت الکترونیکی از درگاه سامانه بنام دانشگاه علوم پزشکی گیلان واریز گردد.

۱۴.انصراف از مناقصه: چنانچه پس از خرید اسناد مناقصه مایل به مشارکت در آن نیستید، مراتب را تا آخر وقت اداری مورخ ۹۶/۱۰/۲۴ از طریق سامانه ستاد و بصورت مکتوب به دستگاه مناقصه‌گزار اطلاع دهید.

۱۵.مهلت تسلیم پیشنهادات: آخرین مهلت تسلیم پیشنهادها ساعت ۱۴ مورخ ۹۶/۱۱/۷ و زمان بازگشایی مورخه ۹۶/۱۱/۹ در سالن اجلاس معاونت توسعه دانشگاه می‌باشد.

۱۶.نشانی محل تسلیم پاکت (الف): استان گیلان –شهر رشت –میدان فرهنگ روبروی شرکت دارو پخش –ساختمان شماره ۱ دانشگاه –طبقه همکف اتاق ۱۳۷ امور قراردادهای دانشگاه (دبیرخانه کمیسیون مناقصه و مزایده دانشگاه) تحویل نمایند.

۱۷.عودت اسناد: اسناد و مدارک مناقصه فقط به نماینده آن شرکت با ارائه معرفی‌نامه معتبر با مهر و امضای مجاز تحویل خواهد شد.

۱۸.نحوه ارائه قیمت: پیشنهاد قیمت براساس فهرست بهاء پایه سال ۱۳۹۶ معاونت برنامه ریزی و نظارت راهبردی ریاست جمهوری خواهد بود. (تعدیل براساس بخشنامه ۱۰۱/۱۷۳۰۷۳ مورخ ۸۲/۹/۱۵).

هزینه نشر آگهی بر عهده برنده مناقصه می‌باشد.

مسعود طاهری
masoudst80@yahoo.com

کوتاه بانکی

برنامه‌های جدید بانک ملی در زمینه بانکداری الکترونیک

مدیرعامل بانک ملی ایران به همراه هیأت همراه، برای بازدید و آگاهی از آخرین وضعیت شعب بانک در استان آذربایجان‌غربی به ارومیه سفر کرد. به گزارش مناقصه‌مزایده به نقل از روابط‌عمومی بانک ملی، محمدرضا حسین‌زاده، در جریان سفر خود به استان آذربایجان‌غربی ضمن دیدار با مدیران و کارکنان اداره امور شعب این استان، با آنها درباره وضعیت بانک در این استان به بحث و تبادل نظر پرداخت. وی در این نشست به رویکردهای نوین و برنامه‌های جدید بانک به ویژه در زمینه بانکداری الکترونیک اشاره کرد و با ارایه توضیحاتی درباره طرح‌های بانک آفیسر، طرح مسکن، سامانه بام و پیام‌رسان بله از همه کارکنان بانک خواست تا تلاش خود را در راستای انجام هرچه بهتر این طرح‌ها به کار بندند. در ادامه این سفر، حسین‌زاده با محمدمهدی شهریاری استاندار آذربایجان‌غربی دیدار کرد و راهکارهای پیش رو برای توسعه فعالیت‌های بانک در این استان مورد ارزیابی قرار گرفت. همچنین در این سفر، در دیدار حسین‌زاده با سر کنسول ایران در شهر اربیل عراق راهکارهای توسعه فعالیت‌های شعب بانک ملی ایران در کشور عراق مورد بحث و بررسی قرار گرفت.

با تسهیلات بانک صنعت و معدن

۱۱ طرح کوچک و متوسط صنعتی در استان کرمان افتتاح شد

تعداد ۱۱ طرح کوچک و متوسط صنعتی طی ۳ سال گذشته با تسهیلات شعب بانک صنعت و معدن در استان کرمان به بهره‌برداری رسید. به گزارش مناقصه‌مزایده به نقل از روابط‌عمومی بانک صنعت و معدن، برای افتتاح طرح‌های یاد شده مبلغ ۲۷ میلیارد تومان تسهیلات توسط شعب یاد شده پرداخت شده است. در حال حاضر تعداد ۶ طرح کوچک و متوسط صنعتی نیز با حدود ۴۷ میلیارد تومان تسهیلات شعب این بانک در استان کرمان در حال اجرا می‌باشد. گفتنی است طی ۳ سال اخیر تعداد ۲۳۰ طرح کوچک و متوسط صنعتی با بهره‌مندی از ۳۴۵ میلیارد تومان تسهیلات شعب بانک صنعت و معدن در سطح استان‌های کشور به بهره‌برداری رسیده و برای ۴۲۶۵ نفر شغل ایجاد کرده است و تعداد ۱۱۸ طرح کوچک و متوسط صنعتی نیز با ۵۵۰۰ میلیارد تومان تسهیلات شعب این بانک در حال اجرا هستند که بهره‌برداری از آنها تأثیر زیادی در افزایش سطح اشتغال کشورمان خواهد داشت.

آغاز اجرای طرح‌های متنوع بانکی در بانک ایران زمین

طرح‌های جذابی در راستای مشتری مداری و استفاده از تجربیات مشتریان از سوی معاونت عملیات بانکی در تمامی شعب بانک ایران زمین آغاز شد. به گزارش مناقصه‌مزایده به نقل از روابط‌عمومی بانک ایران زمین، با اجرای ۴ طرح جدید از سوی معاونت عملیات بانکی ضمن ارایه خدمات بهتر به مشتریان تلاش شده است که بانک ایران زمین در راستای اهداف خود خدمات نوینی را به مردم ایران زمین ارایه کند. مصطفی یزدانجو، مدیر شعب استان‌های بانک ایران زمین با بیان این مورد که فضای رقابتی فشرده حال حاضر سیستم بانکی و اهمیت تجهیز منابع، وصول مطالبات، جذب و نگهداری مشتریان در این شرایط استفاده از امکانات و ابزارهای موجود را حایز اهمیت ویژه‌ای می کند، اظهار داشت: معاونت عملیات بانکی در این راستا و در جهت بهبود وضعیت کنونی و افزایش انگیزه پرسنل و ارایه خدمات نوین به مشتریان طرح‌ها و بسته‌هایی را با عنوان طرح جهش، طرح تعاون، طرح تلاش ۱ و طرح زمستانه از اواسط دی ۹۶ به اجرا درآورد. در این راستا و به منظور استفاده بهینه از طرح‌های فوق‌الذکر مدیریت شعب استان‌های غرب کشور، استان‌های اصفهان، قم، مرکزی و چهارمحال‌وبختیاری، شعب استان گیلان، شعب استان‌های البرز، قزوین و زنجان، شعب استان‌های فارس و بوشهر، شعب استان‌های خوزستان و لرستان و شعب استان‌های مازندران و سمنان جلسات توجیهی این طرح‌ها را با حضور کلیه مسؤولین شعب در جهت تبیین اهداف، راهکارها و ارایه رهنمودها برگزار کردند.

توصیه سیف به مردم

قبل از سپرده‌گذاری در مؤسسات استعلام بگیرید

رییس کل بانک مرکزی گفت: مردم قبل از سپرده‌گذاری، نام مؤسسات و بانک‌های مجاز را از پایگاه اطلاع‌رسانی بانک مرکزی استعلام کرده و نسبت به داشتن مجوز آن، مطمئن شوند.

به گزارش ایلنا، ولی‌ا... سیف گفت: بانک مرکزی با نظارتی که اعمال می کند، دامنه ریسک‌ها را در این باره به صورت مؤثری کاهش خواهد داد.

وی گفت: در حوزه مؤسسات مالی و اعتبار غیرمجاز، بانک مرکزی وظیفه خود را انجام داده و می‌دهد، اما باید انذار و توجه دهیم که ریسک سرمایه‌گذاری در این حوزه، باید مورد محاسبه قرار گیرد و سرمایه‌گذار این مؤسسات باید تبعاتش را بپذیرد.

سیف افزود: مؤسسه‌هایی که هیچ نام و نشانی ندارند و وعده‌های خوبی می‌دهند که نمی‌تواند محقق شود، نباید مبنای تصمیم‌گیری سرمایه‌گذارانی باشد که قدرت پذیرفتن ریسک‌های بالا را ندارند.

وی گفت: در مکاتباتی که بانک مرکزی با نیروی انتظامی، استانداران و وزارت کشور انجام داده، تأکید شده، فعالیت هر یک از این مؤسسات باید با حساسیت کامل مورد دقت قرار گیرد تا بدون مجوز، هیچ فعالیتی شروع نشود و البته مردم هم باید وسواس و حساسیت‌های لازم را در این باره داشته باشند.

سیف در پاسخ به این سؤال که آیا اطلاعات مالی حساب‌های بانکی باید به منظور شفافیت مالی در اختیار سازمان امور مالیاتی قرار گیرد، افزود: البته به این وضعیت باز و کامل که اشاره می کنید نیست، حدود و ثغوری دارد؛ زیرا اطلاعات مالی اشخاص از محرمانگی لازم برخوردار است؛ اما در حالت‌های خاصی اجازه دسترسی به اطلاعات را به صورت تجمیعی می‌دهیم؛ زیرا این مصوب قانون است و هم اکنون نیز بر همین اساس عمل می‌شود.

رییس کل بانک مرکزی گفت: علاوه بر این بر روی بحث شفافیت در بانک‌ها تأکید جدی وجود دارد و موضوعاتی که سال گذشته از بالا بردن دقت و تهیه سپرده‌های مالی همچنین حفظ و حراست از سپرده سپرده‌گذاران انجام دادیم، همچنان روی اصول خود پیش می‌رود.

سیف افزود: هرگونه سوءاستفاده از یک جواز قانونی، ممکن است تبعات ناگواری داشته باشد؛ از این رو هر چیزی باید در جای خود مورد استفاده قرار گیرد.

کلاف سر در گم تسویه بدهی دولت از طریق اوراق خزانه اسلامی

اگرچه دولت در تبصره ۵ لایحه بودجه سال ۹۷، برای تسویه بدهی خود به بخش غیردولتی، اوراق خزانه اسلامی و اوراق تسویه خزانه اندیشیده، ولی مجلس می گوید اینها گرهی از کلاف سردرگم بدهی باز نمی‌شود. به گزارش مهر، براساس آخرین گزارش رسمی وزارت امور اقتصادی و دارایی به مجلس شورای اسلامی، در پایان خردادماه ۱۳۹۶، دولت بالغ بر ۳۵۸۷هزار میلیارد ریال بدهی داشته است؛ بنابراین گزارش، انباشت انبوه بدهی دولت به بخش خصوصی و تعاونی مشهود است؛ ضمن این که هزینه مالی قابل توجهی برای دولت دارد که به ویژه در بدهی‌هایی که با نرخ بالا تبدیل به اوراق شده‌اند، مشکلات زیادی را برای بخش غیردولتی ایجاد کرده است. یکی از مهم‌ترین مشکلات ایجاد شده برای بخش غیردولتی، عدم امکان بازپرداخت تسهیلات بانکی و معوق شدن آن است که با توجه به جریمه تأخیر آنها، منجر به افزایش هزینه‌های بنگاه‌های اقتصادی شده است. همچنین انبوه بدهی بنگاه‌ها به بانک‌ها، امکان تأمین مالی سرمایه‌گذاری‌های جدید از طریق نظام بانکی را به شدت محدود کرده است. از سوی دیگر با توجه به افزایش ریسک بنگاه‌ها، نرخ سود تسهیلات را افزایش یافته است. آن گونه که مرکز پژوهش‌های مجلس شورای اسلامی اعلام کرده است: این شرایط برای بانک‌های کشور نیز پیامدهای پرهزینه‌ای همچون افزایش مطالبات غیرجاری، تشدید تنگنای مالی، کاهش نسبت کفایت سرمایه، افزایش هزینه‌ها با توجه به لزوم ذخیره‌گیری برای مطالبات مشکوک‌الوصول، به دنبال داشته است. گفتنی است در تبصره ۵ لایحه بودجه ۱۳۹۷، دولت تدابیری برای تسویه بخشی از بدهی خود به بخش غیردولتی از طریق انتشار اوراق خزانه اسلامی و اوراق تسویه خزانه اندیشیده است؛ ولی ارقام در نظر گرفته شده برای تسویه بدهی‌ها از این طریق، در مقایسه با بدهی دولت ناچیز است و گرهی از کلاف سر در گم بدهی دولت را نمی‌تواند باز کند؛ ضمن این که تسویه بدهی دولت از طریق انتشار اسناد خزانه اسلامی تبعات نامطلوبی مانند افزایش نرخ بهره را به دنبال خواهد داشت که خود عامل افزایش هزینه‌های تولید خواهد بود. این درحالی است که بدهی بانک‌ها به بانک مرکزی در پایان سال ۱۳۹۵ حدود ۱۰۰۰ میلیارد ریال بوده است و می‌توان از این ظرفیت برای تسویه زنجیره‌ای بدهی دولت به بخش غیردولتی، بخش غیردولتی به بانک‌ها و بانک‌ها به بانک مرکزی استفاده کرد و در نهایت، در ترازنامه بانک مرکزی بدهی دولت را جایگزین بدهی بانک‌ها کرد. این پیشنهاد علاوه بر این که بخش قابل توجهی از بدهی دولت را تسویه می کند (که از هیچ طریق دیگری قابل تسویه نیست)، هیچ تغییری در میزان پایه پولی و نقدینگی ایجاد نخواهد کرد و تبعات تورمی نخواهد داشت. ضمن این که با کاهش هزینه مالی بانک‌ها منجر به کاهش نرخ بهره در اقتصاد خواهد شد. خلاصه متن پیشنهادی برای الحاق به بند «و» تبصره «۵» لایحه بودجه ۱۳۹۷ به‌شرح ذیل است:

دولت مجاز است مطالبات قطعی اشخاص خصوصی و تعاونی از دولت یا شرکت‌های دولتی یارانه‌بگیر (به میزان مطالبات آنها از دولت بابت یارانه قیمت تکلیفی) تا پایان سال ۱۳۹۵ را با بدهی آنها به بانک‌ها از طریق تسویه بدهی‌های بانک‌ها به بانک مرکزی، تسویه کند و مبلغ مزبور را به‌عنوان بدهی دولت به بانک مرکزی ثبت کند. تسویه بدهی کلیه اشخاص به بانک‌ها منوط به بخشش کلیه جرایم متعلقه توسط بانک‌هاست. سقف تهاتر بدهی برای اشخاص حقیقی و حقوقی خصوصی و تعاونی ۵۰۰هزار میلیارد ریال و برای نهادهای عمومی غیردولتی ۵۰۰هزار میلیارد ریال است. دولت مجاز است در پایان آذرماه ۱۳۹۷ مانده مصرف نشده سهمیه هر بخش را صرف تسویه بدهی‌های بخش دیگر کند. افزایش پایه پولی از این محل به هر صورت ممنوع است.

خیابان حافظ

دوران پسابحران در بورس تهران!

هفته گذشته قیمت بیش‌تر سهم‌ها در بازار سرمایه ایران نوسان زیادی را تجربه نکردند؛ در عین حال هفته جاری بورس تهران می‌تواند با مشخص شدن ریسک‌های سیاسی همچون موضوعات مربوط به برجام، سمت و سوی جدیدی به خود بگیرد. به گزارش ایسنا، در ۵ روز کاری بورس تهران در هفته گذشته شاخص کل بازده نقدی و قیمتی ۲۵۶ واحد افزایش یافت و از تراز ۹۵هزارو۹۲۹ تا ۹۶هزارو۱۸۶ بالا رفت. بورس تهران این روزها با ریسک‌های سیستماتیک همراه است چرا که بسیاری منتظر نظر آمریکا درمورد برجام هستند. تعلیق تحریم‌ها یا اجرای مجدد آنها می‌تواند بر روی تصمیمات معامله‌گران بازار سرمایه تأثیر داشته باشد و روند معاملات تالار شیشه‌ای را به سمت و سویی خاص ببرد. در هفته‌های گذشته دماسنج بازار سرمایه توانسته بود تا کانال ۹۸هزار واحدی بالا رود به‌طوری که در روزهای پیاپی با رشد ۱۰۰۰ واحدی مواجه می‌شد بسیاری معتقد بودند رشد قیمت‌های جهانی روی معاملات بورس تأثیر گذاشته و باعث کانال شکنی‌های شاخص شده است. در عین حال نوسانات شاخص کل در این هفته چندان زیاد نبود. در ماه‌های گذشته قیمت فلزات اساسی از جمله مس و روی افزایش قابل توجهی داشت و این موضوع توانست روند معاملات گروه فلزی را در بورس تهران رونق دهد. در طی ۵ روز کاری هفته گذشته نیز سهم‌هایی در گروه فلزات اساسی با افزایش قیمت روبه‌رو شد. در ابتدای این هفته در گروه خودرو شاهد کاهش قیمت سهم‌ها بودیم اما در روز پایانی روند قیمت سهم‌های خودرویی شاهد رشد بود. به‌طوری که چند نماد پر معامله این گروه روی نوسانات دماسنج بازار سرمایه تأثیر به‌سزایی داشته است. شاخص آزاد شناور نیز در طی این مدت ۴۷۶ واحد رشد کرد و رقم ۱۰۳هزارو۴۷۳ را تجربه کرد. شاخص بازار اول نیز توانست از تراز ۶۸هزارو۶۹ واحدی تا رقم ۶۸هزارو۲۲۸ بالا رود. همچنین شاخص بازار دوم با رشد ۶۷۳ مواجه شد. شاخص صنعت در این مدت با رشد ۱۵۸ واحد تا رقم ۸۴هزارو۷۵۹ بالا رفت.

آگهی مزایده

فروش املاک مازاد و تملیکی مدیریت شعب بانک سپه یزد

مدیریت شعب بانک سپه منطقه یزد در نظر دارد املاک مازاد بر نیاز و تملیکی خود را از طریق مزایده عمومی به فروش برساند. متقاضیان می توانند جهت کسب اطلاعات بیشتر همه روزه به جز ایام تعطیل از تاریخ ۹۶/۱۰/۱۸ از ساعت ۸ صبح لغایت ۱۴ به کلیه شعب تحت پوشش یا ساختمان مدیریت شعب منطقه واقع در بلوار جمهوری اسلامی – طبقه دوم دایره پشتیبانی و ساختمان مراجعه و یا با شماره تلفن های ۳۵۲۳۰۳۸۰ – ۳۱۵۹۵۹۶۸ – ۳۱۵۹۵۹۶۹ تماس حاصل نمایند. آخرین مهلت تحویل پاکات ساعت ۱۴ روز چهار شنبه مورخه ۹۶/۱۰/۲۷ در یزد ساختمان مدیریت شعب منطقه – دایره پشتیبانی و ساختمان بوده و بازگشایی پاکات متعاقباً اعلام خواهد شد.

توضیحات مهم:

۱-مبلغ سپرده شرکت در مزایده حداقل معادل ۵٪ مبلغ پایه مندرج در آگهی و واریز به حساب معرفی شده از ناحیه بانک می‌باشد.
۲-مبلغ ۲۰۰/۰۰۰ ریال بابت خرید اسناد الزامی و از طریق مدیریت شعب منطقه به فروش می رسد.
۳-بازدید از املاک و مطالعه سوابق قبل از شرکت در مزایده ضروری می باشد.
۴-عرصه و اعیان مندرج در فهرست بر اساس مترمربع و قیمت پایه به ریال می باشد.
۵-کلیه املاک با وضع موجود به فروش می رسند و مزایده گذار در رد یا قبول یک یا تمامی پیشنهاد خرید مختار است.
۶-نحوه دریافت ثمن معامله پس از اعلام برندگان و همزمان با انعقاد قرارداد به شرح ذیل می باشد.
الف) فروش به صورت نقد و اقساط است.
ب) در شرایط مساوی بودن قیمت پیشنهادی اولویت با فروش نقدی است.
ج) پیشنهاد غیر نقدی (حداقل ۲۰٪ نقد و الباقی حداکثر اقساط ۳۶ ماهه با سود بانکی) قابل بررسی است.
د) اعلام درصد نقدی و مدت بازپرداخت الباقی ثمن بایستی در برگه پیشنهادات به صورت مشخص و شفاف اعلام گردد.

ردیف	آدرس ملک	پلاک ثبتی	نوع ملک	کاربری	عرصه	اعیان	وضعیت ملک	قیمت پایه	نحوه پرداخت: نقد	نحوه پرداخت: نقد و اقساط	توضیحات
۱	یزد – بلوار جمهوری اسلامی کوچه قائم شماره ۲۰ پلاک ۲۶ و ۲۸ کد پستی ۸۹۱۷۹۴۵۹۷۸	۶۴۶۰/۴۵/۹۸۴ بخش ۸ یزد	ساختمان	مسکونی	۱۱۶۸	۱۳۳۵	تخلیه	۳۴,۱۵۰,۰۰۰,۰۰۰		*	تخلیه – سند ششدانگ – آب ۱/۲ اینچ – کنتور برق ۳ فاز ۳۲ آمپر – اشتراک گاز ۴۰ مترمکعب – استخر نیمه ساز – تاسیسات سرمایشی و گرمایشی – سرویسهای بهداشتی و حمام با اطاق مستر – کابینت – شومینه و غیره
۲	اردکان – بلوار آیت اله خامنه ای – ابتدای خیابان شهید قانعی – ساختمان بانک سپه اردکان	۱۷۹۹ اصلی بخش ۱۹ یزد	ساختمان	تجاری اداری بانک	۲۱۲/۲۵	۴۵۰	تخلیه	۱۴,۵۵۰,۰۰۰,۰۰۰		*	سند ششدانگ – تخلیه – کنتور برق ۵۰ آمپر سه فاز – آب ۱ اینچ – گاز ۱۰ مترمکعب – خزانه بتونی – تاسیسات چیلر – دیگ شوفاژ – منبع گازوئیل – کولر آبی
۳	یزد – ابرکوه – میدان بسیج – ابتدای خیابان شهید صدوقی – ساختمان شعبه میدان بسیج	۹۲۶۰/۱۲	مغازه	تجاری	۲۱۴	۲۵۵/۶	تخلیه	۶,۴۰۰,۰۰۰,۰۰۰		*	تخلیه – سند شش دانگ – اعیان شامل همکف ۲۱۴ متر مربع – نیم‌طبقه ۳۰/۱۶ مترمربع – بالکن ۱۱ متر مربع – اشتراک آب، برق و گاز ۱۶ متر مکعب
۴	یزد – خیابان سلمان – مابین کوچه ۳۱ و ۳۳ – ساختمان بانک سپه چهارده معصوم(ع)	۲۰۵۳/۱۹ و ۱۸ و ۱۷ و ۱۶ و ۳ و ۲	ساختمان	تجاری اداری بانک	۲۰۴	۷۰۴	تخلیه	۱۳,۸۰۰,۰۰۰,۰۰۰		*	تخلیه – سند شش دانگ – آب ۳/۴ اینچ – برق ۳ فاز ۲۵ آمپر – گاز شهری ۱۶ متر مکعب – سرمایش کولر – گرمایش شوفاژ – دارای خزانه
۵	یزد – هرات – خیابان امام – روبروی بانک توسعه تعاون – ساختمان شعبه هرات	۴۷/۷۷/۲۰۷	ساختمان	تجاری – اداری – مسکونی	۸۰۰	۲۰۳۸	تخلیه	۱۹,۹۳۵,۰۰۰,۰۰۰		*	تخلیه – سند شش دانگ – ۵۳۷/۵ مترمربع اعیان طبقه اول مسکونی – خزانه – تاسیسات – انشعاب برق ۳ فاز ۲۵ آمپر – ۲ انشعاب تک فاز ۲۵ آمپر – آب ۱ اینچ – گاز ۱۶ مترمکعب + ۱۰ مترمکعب
۶	یزد – بلوار امامزاده جعفر – روبروی امامزاده – ساختمان شعبه	۱۸۹۷/۲	مغازه	تجاری – مسکونی	۷۶/۸۰	۳۵۵/۸۰	تخلیه	۲۷,۸۲۴,۰۰۰,۰۰۰		*	تخلیه – سند شش دانگ – ۱۱۶ مترمربع مسکونی – آب، برق، گاز هر کدام ۲ عدد تلفن و کولر – کابینت – آبگرمکن
۷	یزد – بلوار ۱۷ شهریور – بعد از بلوار شهید عابدی – ساختمان شعبه امام شهر	۴۵b/۶۲۵۰ مفروزی ۱۴۸۸	مغازه	تجاری – مسکونی	۱۷۱/۸	۵۷۴/۴۰	تخلیه	۱۶,۱۰۰,۰۰۰,۰۰۰		*	تخلیه – سند شش دانگ – دارای خزانه – ۲ عدد کنتور برق – ۲ عدد کنتور گاز – انشعاب آب ۱/۲ اینچ – متراژ ۱۸۹/۸ مترمربع اعیانی مسکونی طبقه اول می باشد
۸	ابرکوه – ناحیه صنعتی – خیابان صنعت ۴ – محل سابق شرکت کفش گلپا	۱۲۱۹۹/۱۹	کارخانه	کارگاه تولیدی	۳۱۷۰/۲۰	۴۰۸	تخلیه	۲,۴۱۳,۱۶۴,۰۰۰		*	تخلیه – سند ششدانگ – ماشین آلات – دارای آب و برق – اعیانی شامل سوله و ساختمان
۹	شهرستان خاتم – بخش مروست – مجتمع دامپروری مروست – محل سابق شرکت تعاونی توبهاران	۶۵/۴	ساختمان	دامداری	۳۳۰۰	۷۷۲	تخلیه	۱,۵۵۶,۰۵۰,۰۰۰		*	تخلیه – سند ششدانگ – دارای آب – اعیانی شامل انبار ساختمان کارگاهی – اصطبل – استخر
۱۰	میبد – شمس آباد – ابتدای جاده راه آهن شرکت فجر میبد	۱۲۰۲۸/۲	کارخانه کارگاهی	تولیدی	۵۰۳۰	۱۸۴۰	تخلیه	۱۱,۷۵۰,۰۰۰,۰۰۰		*	تخلیه – سند ششدانگ – تاسیسات استخر – محوله سازی – حصارکشی
۱۱	یزد – ابرکوه – میدان بسیج – ابتدای خیابان شهید صدوقی – کوچه شماره ۷	۹۲۶۰/۱۳	زمین	مسکونی	۴۷۰	۱۰/۸۵	تخلیه	۱,۴۲۰,۰۰۰,۰۰۰		*	تخلیه – سند ششدانگ
۱۲	ابرکوه – ناحیه صنعتی – خیابان صنعت ۴ – کارگاه تولید نمد	۱۲۱۹۹/۶	کارخانه	کارگاهی	۱۴۸۶/۸	۱۵۰	تخلیه	۱,۲۰۲,۲۴۳,۴۰۰		*	تخلیه – سند ششدانگ – اعیانی شامل سوله – برق ۳ فاز
۱۳	میبد – شهرک صنعتی جهان آباد – بعد از نسترن غربی – شرکت تعاونی شوکاناز	۱۵۳۷۶/۳۱۱ از ۱۵۲	کارخانه	صنعتی	۴۳۰۴	۱۸۳۵	تخلیه	۱۲,۴۰۰,۰۰۰,۰۰۰		*	تخلیه – سند ششدانگ – سالن تولید – اطاق سرایداری و اداری و کارگری – سالن اداری – انشعاب آب ۱/۲ و برق ۴۰ کیلووات – لوله کشی گاز
۱۴	یزد – آزادشهر – فلکه دوم – خیابان ابوریحان – خیابان سعدی – کوچه ۱۰ متری کاظم حسنی – پلاک ۷۲ – ۷۰	۱۴۸۸/۷۳/۳۱۷۳ بخش ۴ یزد	ساختمان	مسکونی	۴۲۰	۲۳۱	عدم‌تخلیه	۲,۸۵۰,۰۰۰,۰۰۰		*	تخلیه – سند ششدانگ – امتیاز ات آب ۳/۴ اینچ – برق تک فاز ۱۵ آمپر – اشتراک گاز ۱۰ متر مکعب – سرمایش کولر آبی
۱۵	یزد – خیابان سلمان فارسی – نبش کوچه حسینیه نظر کرده – محل سابق شعبه سلمان	۲۴۸۴/۳ بخش یک یزد	ساختمان	تجاری	۱۸۰	۳۶۷	تخلیه	۹,۰۰۰,۰۰۰,۰۰۰			تخلیه – سند ششدانگ – آب ۳/۴ اینچ – برق ۳ فاز ۲۵ آمپر – گاز ۱۰ متر مکعب
۱۶	یزد – چهارراه فرهنگیان – خیابان مطهری – روبروی اداره اوقاف – محل سابق شعبه مطهری	۷ فرعی از ۸۷۳ اصلی مفروز و مجزی از ۲	ساختمان	انباری – اداری – مسکونی	۸۱/۷	۲۷۴/۶۰	تخلیه	۱۱,۰۰۰,۰۰۰,۰۰۰			تخلیه – سند ششدانگ – ۲ انشعاب برق ۲۵ آمپر تک فاز – آب ۳/۴ اینچ – گاز ۱۰ متر مکعب – ۸۶/۲۰ متر مربع مسکونی طبقه اول
۱۷	یزد – خیابان تیمسار فلاحی – میدان امام حسن مجتبی(ع) – فلکه دوم – بر میدان حد فاصل خیابان ۷ وصال و ۹ جانباز	۲۰۲۳/۱۲۷ بخش ۵ یزد	زمین و ساختمان	تجاری – مسکونی – تراکم کم	۲۰۳۹۵	۲۶۵	تخلیه	۷۶۰۳۷۵۰۰۰۰۰۰			تخلیه – سند ششدانگ – وضعیت فعلی باغ مشجر – انشعاب برق ۲ عدد – آب – تاسیسات گرمایشی و سرمایشی – ۲۵ ساعت آب چاه از ۳۳۶ ساعت – (۶۰۰ متر مربع تغییر کاربری تجاری – ۲۶۵ متر مربع مسکونی – مابقی زمین بصورت باغ مشجر)

م الف/ ۱۹۴۸

مدیریت شعب بانک سپه منطقه یزد

روزنامه مناقصه مزایده ۲۳۳۴ - ۹۶/۱۰/۲۳

مناقصه

شرکت تولیدی سیمان فیروزکوه در نظر دارد دو عدد رولربرینگ با مشخصات زیر را خریداری کند.

1-FAG241/630-B-MB-H40 2-FAGNNU41/630M
3-SKF241/630ECA 4-SKFNNU41/630M

خواهشمند است تا مورخه ۹۶/۱۰/۳۰ پیشنهاد قیمت خود را به همراه فیش واریزی به مبلغ ۱,۰۰۰,۰۰۰ ریال به شماره حساب ۰۱۰۳۷۹۹۵۲۴۰۰۳ ارسال نمایید. (در پاکت در بسته)

آدرس: فیروزکوه-کیلومتر ۱۰ جاده فیروزکوه به قائمشهر، کارخانه سیمان فیروزکوه ۰۲۱-۷۶۴۴۱۲۸۱-۵_۰۲۱-۷۶۴۴۱۴۶۳ داخلی ۱۳۷

درضمن هزینه چاپ آگهی به عهده برنده مناقصه می‌باشد.

روزنامه مناقصه مزایده ۲۳۳۴ - ۹۶/۱۰/۲۳

نوبت اول — دومرحله‌ای

آگهی مناقصه عمومی

شماره ۹۶/۹۲

موسسه تحقیقات واکسن و سرم سازی رازی در نظر دارد خرید دو دستگاه استریل کننده با گاز اکسید اتیلن یک درب به صورت کشویی افقی خود را به صورت مناقصه عمومی به اشخاص حقوقی از طریق سامانه تدارکات الکترونیکی دولت برگزار نماید. کلیه مراحل برگزاری مناقصه از دریافت اسناد مناقصه تا رائه‌ی پیشنهاد مناقصه‌گران و بازگشایی پاکت‌ها از طریق درگاه سامانه‌ی تدارکات الکترونیکی دولت (ستاد ایران) به آدرس: www.setadiran.ir انجام خواهد شد و لازم است مناقصه‌گران (اشخاص حقوقی) در صورت عدم عضویت قبلی مراحل ثبت نام در سایت مذکور و دریافت گواهی امضای الکترونیکی را جهت شرکت در مناقصه محقق سازند. تلفن ستاد ایران ۲۱۴۱۹۳۴ داخلی ۴ می‌باشد.

۱-آدرس مناقصه‌گزار و محل برگزاری مناقصه: استان البرز – کرج – حصارک – سه راه پست خانه – موسسه تحقیقات واکسن و سرم سازی رازی اتاق جلسات امور قراردادها

۲-شماره تلفن موسسه: ۳۴۵۷۰۰۳۸ الی ۴۶ و ۳۵۵۵۲۱۹۴ – ۰۲۶

۳-موضوع مناقصه: خرید دو دستگاه استریل کننده با گاز اکسید اتیلن یک درب به صورت کشویی افقی

۴-تضمین شرکت در مناقصه به صورت ضمانت‌نامه بانکی یا چک بانکی تضمین شده به مبلغ ۱۵۰,۰۰۰,۰۰۰ ریال می‌باشد.

۵-تاریخ انتشار مناقصه در سامانه: مورخ ۱۳۹۶/۱۰/۲۰ روز چهارشنبه ساعت ۱۶:۰۰ می‌باشد.

۶-مهلت زمانی دریافت اسناد مناقصه از سایت: مورخ ۹۶/۱۰/۲۶ روز سه‌شنبه ساعت ۱۹:۰۰ می‌باشد.

۷-مهلت زمانی ارائه‌ی پیشنهاد: مورخ ۱۳۹۶/۱۱/۰۷ روز شنبه ساعت ۱۹:۰۰ می‌باشد.

۸-زمان بازگشایی پاکات در مرحله‌ی اول مناقصه: مورخ ۱۳۹۶/۱۱/۰۸ روز یکشنبه ساعت ۹:۰۰ می‌باشد.

۹-زمان بازگشایی پاکات در مرحله‌ی دوم مناقصه: مورخ ۱۳۹۶/۱۱/۱۵ روز یکشنبه ساعت ۹:۰۰ می‌باشد.

توجه: متقاضیان می‌بایست علاوه بر بارگذاری اسناد و پاکات الف (ضمانت‌نامه)، ب (رزومه و...)، ج (قیمت پیشنهادی) در سامانه تدارکات الکترونیک دولت، اصل مدارک سه پاکت مذکور را به صورت درسته و مهر شده یک روز قبل از بازگشایی پاکات مذکور در ساعت اداری به امور قراردادها و دبیرخانه کمیسیون معاملات موسسه تحقیقات واکسن و سرم سازی رازی واقع در کرج حصارک بلوار شهیدبهشتی تحویل نمایند.

۱۰-حضور نمایندگان شرکت‌ها با معرفی‌نامه کتبی در جلسات بازگشایی پاکتها بلامانع می‌باشد.

۱۱-سایر اطلاعات و جزئیات در اسناد مناقصه موجود می‌باشد.

روزنامه مناقصه مزایده ۲۳۳۴ - ۹۶/۱۰/۲۳

نوبت اول — دومرحله‌ای

آگهی مناقصه عمومی

شماره ۹۶/۹۳

موسسه تحقیقات واکسن و سرم سازی رازی در نظر دارد طراحی، خرید و اجرای سیستم کنترل و مانیتورینگ بخش کنترل کیفی خود را از طریق مناقصه عمومی به اشخاص حقوقی با شرایط ذیل برگزار نماید.

۱-آدرس مناقصه‌گزار و محل برگزاری مناقصه: استان البرز – کرج – حصارک – سه راه پست خانه – موسسه تحقیقات واکسن و سرم سازی رازی. اتاق جلسات امور قراردادها و دبیرخانه‌ی کمیسیون معاملات می‌باشد.

۲-شماره تلفن موسسه: ۳۴۵۷۰۰۳۸ الی ۴۶ و ۳۵۵۵۲۱۹۴ – ۰۲۶

۳-موضوع مناقصه: طراحی، خرید و اجرای سیستم کنترل و مانیتورینگ بخش کنترل کیفی

۴-تضمین شرکت در مناقصه به صورت ضمانت‌نامه بانکی یا چک بانکی تضمین شده به مبلغ ۷۵/۰۰۰/۰۰۰ ریال می‌باشد.

۵-مهلت دریافت اسناد مناقصه: از مورخ ۹۶/۱۰/۲۰ روز چهارشنبه لغایت مورخ ۹۶/۱۱/۰۷ روز شنبه می‌باشد.

۶-مهلت تحویل اسناد مناقصه: به دبیرخانه کمیسیون معاملات: از ساعت ۹ صبح لغایت ۱۶ بعد از ظهر از زمان درج آگهی در روزنامه، تا پایان وقت اداری مورخ ۹۶/۱۱/۰۷ روز شنبه می‌باشد.

۷-زمان بازگشایی پاکت در مرحله‌ی اول مناقصه: مورخ ۱۳۹۶/۱۱/۰۸ روز یکشنبه ساعت ۱۰:۰۰ می‌باشد.

۸-زمان بازگشایی پاکت در مرحله‌ی دوم مناقصه: مورخ ۱۳۹۶/۱۱/۱۵ روز یکشنبه ساعت ۱۰:۰۰ می‌باشد. توجه: متقاضیان می‌توانند جهت دریافت اسناد مناقصه به آدرس www.rvsri.ac.ir و یا http://iets.mporg.ir مراجعه نمایند. در صورت عدم موفقیت در دسترسی به آدرس مذکور می‌توانند در ساعات اداری به جزء ایام تعطیل به دبیرخانه کمیسیون معاملات موسسه تحقیقات واکسن و سرم سازی رازی مراجعه و با همراه داشتن یک دستگاه فلش نسبت به دریافت اسناد مناقصه اقدام نمایند.

۹-حضور نمایندگان شرکت‌ها با معرفی‌نامه کتبی در جلسات بازگشایی پاکتها بلامانع می‌باشد.

۱۰-سایر اطلاعات و جزئیات در اسناد مناقصه موجود می‌باشد.

روزنامه مناقصه مزایده

صاحب امتیاز: مؤسسه روزنامه مناقصه مزایده
مدیر مسؤول: جلیل قنادزاده ■ سردبیر و مدیر عامل: علی قره‌داغلی
رایانگار مدیر اجرایی: emonaqeseh@gmail.com ■ رایانگار سردبیر: mozayedeh@gmail.com
رایانگار بازرگانی: monaqeseh1@gmail.com ■ رایانگار تحریریه: emonaqeseh1@gmail.com
توزیع: پیام‌رسان سبز ■ لیتوگرافی و چاپ: چاپخانه بامشاد (تهرانسر، کیلومتر ۱۳ جاده کرج، خیابان نخ‌زرین، خیابان جلال، خیابان سبز)

نشانی: تهران، خیابان کریم‌خان‌زند، خیابان ایرانشهر شمالی، روبه‌روی دانشگاه آزاد اسلامی واحد تهران جنوب، پلاک ۲۳۴، طبقه ۲، واحد ۴
تلفن: ۸۳۸۳۵۷۵۷ و ۲-۸۸۴۷۵۷۹۰

چاپ مقالات و نظرات در این نشریه به معنای تأیید یا رد آن مطالب نبوده و «مناقصه‌مزایده» دارای مشی مستقل خود می‌باشد.

■ امتیاز روزنامه در طرح رتبه‌بندی: ۵۱ ■

راهنمای مناقصه مزایده
www.monaghesatiran.ir
اطلاعات مناقصات و مزایدات
سراسر کشور فقط در سایت

پلیس مخالف تغییر روند فعلی توزیع آرم

لغو طرح ترافیک وتو شد

گروه اجتماعی – طرح ترافیک، طرحی ۳۷ ساله که بنا بر اصرار مدیریت جدید شهرداری تهران در حال لغو شدن قرار دارد.

تنها پس از ۳ ماه از ورود تیم جدید مدیریت شهرداری تهران در مدیریت حمل و نقل ترافیک، طرحی ارایه شد که بر مبنای آن طرح ترافیک به شکل سابق کلاً حذف و جای آن قرار شد، طرحی با معیارهای روز دنیا جایگزین شود.

طرح ترافیک اصلی در حال حاضر ۳۲ کیلومتر را در برمی‌گیرد که جمعیت ساکن آن ۵۶۳ هزار و ۴۰۶ نفر هستند و ۱۲۵ معبر ورودی دارد که حجم متوسط ورود خودروها در سال ۹۶ به این محدوده ۱۰۴ هزار و ۵۰۰ نفر بوده است. همچنین در طرح زوج و فرد که محدوده آن ۸۸.۵ کیلومتر است یک میلیون و ۷۹۶ هزار و ۴۰۲ نفر را شامل می‌شود که حجم ورودی خودرو به محدوده زوج و فرد ۴۹۵ هزار خودرو است.

اما شهرداری تهران ویژگی‌هایی در طرح جدید اعلام کرده است. نخست آن‌که حق ورود شهروندان به محدوده را با ضوابط مشخص و آشکار نه به تعدادی از خودروهای سهمیه‌ای دولتی و افراد خاص بلکه به همه شهروندان اختصاص می‌دهد. همچنین هزینه ورود به محدوده طرح ترافیک برای عموم مردم به‌طور متوسط کم‌تر از وضع فعلی خواهد بود.

علاوه بر اینها در طرح جدید، خودروهایی که قبل از ساعت ۱۶ از منطقه خارج شوند ۳۳ درصد هزینه کم‌تر پرداخت می‌کنند. لغو طرح ترافیک در روزهای پنجشنبه و کاهش قیمت طرح برای خودروهای کم آلاینده و دارای معاینه فنی ویژه از دیگر مواردی است که در طرح شهرداری پیش‌بینی شده است.

مدیریت اجرای این طرح به گفته طراحان آن کاملاً مبتنی بر ابزارهای جدید اینترنتی و پرداخت آنلاین است. به این صورت که هر فرد یک حساب کاربری برای خود ایجاد خواهد کرد و به میزان دلخواه آن را شارژ می‌کند و در صورت ورود به محدوده‌های طرح، هزینه به صورت خودکار کسر و صورتحساب او به روز خواهد شد.

شهرداری تهران پیش‌بینی کرده با حذف آرم‌های سالانه ۲۰ تا ۳۰ درصد تردد در این محدوده کاهش پیدا کند.

همچنین خودروهای شهرداری نیز باید عوارضی مشابه عوارض سایر شهروندان بپردازد. براساس پیش‌بینی‌های شهرداری افتتاح خط ۷ مترو و خرید هزار دستگاه اتوبوس و ۱۰۰ دستگاه واگن مترو نیازهای این بخش از حمل و نقل عمومی را فراهم می‌کند. این در حالی است که هنوز تزریق این میزان ناوگان به حمل و نقل عمومی قطعی نشده و مدتهاست وعده افزایش واگن به مترو و خرید اتوبوس به شهرداری‌ها داده شده است.

نقاط ضعف طرح جدید

این در حالی است که سال‌هاست وعده تزریق اتوبوس و واگن مترو به شهرداری‌ها داده شده اما اجرایی نشده است. همچنین خط ۷ مترو نیز در محدوده طرح مرکزی قرار ندارد که بتواند کمکی به مسافران تازه محدوده مرکزی شهر کند. به نظر می‌آید برای حذف این طرح مدیران شهری نیاز به صبوری و کار کارشناسی بیش‌تری دارند.

طرح پیشنهادی شهرداری نیاز به چکش‌کاری دارد

زهراصدراعظم‌نوری، رییس کمیسیون سلامت شورای شهر تهران با اشاره به طرح پیشنهادی شهرداری تهران در خصوص بازنگری طرح ترافیک گفته که طرح جدید باید چکش‌کاری شود و به صورت لایحه به شورا ارایه شود. همچنین به گفته این عضو شورای شهر تهران، در حال حاضر دسترسی به حمل و نقل عمومی میسر نیست و لذا نباید طرح ترافیک جدید را اجرا کرد، کم‌لطفی است چراکه توزیع ایستگاه‌های اتوبوس در تهران منطقی است. البته سامانه مترو در همه نقاط شهر گسترده نشده و در حال توسعه است اما اتوبوسرانی نیز یک مد حمل و نقل عمومی است و ایستگاه‌های اتوبوس در سطح شهر در دسترس هستند.

اما مدیران شهرداری نظر دیگری دارند. محسن پورسیدآقایی، معاون حمل و نقل ترافیک شهرداری تهران گفته: در دنیا سهمیه‌بندی راه کنترل ورود خودروها به محدوده طرح ترافیک نیست بلکه قیمت‌گذاری راه کنترل و سیاست‌گذاری است. طرح ترافیک از گذشته دارای پشتوانه فکری نبوده به‌طوری که این محدوده را منطقه ممنوعه می‌نامیدند و مشکلات از همین جا شروع شد. امروز می‌بینیم که ترافیک و مشکلات ناشی از آن همچنان پابرجاست حال آن‌که جریمه ورود به محدوده طرح ترافیک از عوارض آن کم‌تر است. هر سال به سهمیه‌های طرح ترافیک هم افزوده شده و لذا باید گفت روش سهمیه‌بندی محدوده طرح ترافیک باید ذاتاً اصلاح شود.

همچنین به گفته وی یکی دیگر از اشکالات این طرح این بوده که شهرداری در جایگاه تشخیص شرف شغلی برای ورود مجاز به محدوده بوده، یعنی این‌که می‌گویند پرستاران نمی‌توانند وارد محدوده شوند ولی پزشکان می‌توانند. لذا می‌بینیم که طرح ترافیک دارای اشکالات اساسی است.

در اواخر هفته گذشته اما خبری مطرح شد مبنی بر این‌که شهرداری موافقت پلیس را برای اجرای این طرح جدید گرفته است. صدراعظم‌نوری، رییس کمیسیون سلامت و محیط‌زیست شورای شهر در پاسخ به این پرسش که پلیس و شورای عالی ترافیک این طرح را تصویب نکرده‌اند و پلیس اعلام کرده که این طرح خام است و نیاز به بررسی دارد، گفت که معاونت حمل و نقل هماهنگ با پلیس راهور و شورای ترافیک اقدام می‌کند و با آنها صحبت کرده و موافقت‌هایی را گرفته است.

اما در آخرین روز هفته رییس پلیس راهور پایتخت از اجرای بدون تغییر طرح زوج و فرد در سال ۹۷ خبر داد.

رییس پلیس راهور تهران بزرگ با بیان این‌که نباید طرحی اجرا شود که به مردم فشار مضاعفی بیاورد، از اجرای بدون تغییر طرح زوج و فرد در سال آینده در سطح تهران خبر داد و گفت: مسأله‌ای که اکنون داریم روی آن کار می‌کنیم، بحث نحوه پرداخت است که حتماً به نفع مردم خواهد بود.

وی با بیان این‌که هنوز هیچ چیزی نهایی نشده است، گفت: روی این طرح کار کارشناسی انجام می‌دهیم. تاکنون اجرای این طرح در حوزه زوج و فرد منتفی شده است و در سال ۱۳۹۷ هم مانند سال جاری این طرح بدون هیچ‌گونه تغییری اجرا خواهد شد.

حال باید منتظر ماند و دید که آیا شهرداری تهران می‌تواند موافقت دستگاه‌ها را برای اجرای طرح جدیدش دریافت کند یا طرح فعلی همچنان برای سال آینده اجرا خواهد شد.

کرمانشاه باز هم لرزید

چندین زلزله برخی از مناطق استان‌های کرمانشاه و همچنین اطراف شهر ایلام را لرزاند.

به گزارش مهر، پنجشنبه هفته‌ای که گذشت زلزله‌های نسبتاً شدیدی مناطقی از استان‌های کرمانشاه و ایلام را لرزاند. زلزله اول در ساعت ۱۰ و ۲۹ دقیقه و ۳۱ ثانیه، با قدرت ۵,۶ ریشتر در حوالی سومار و در عمق ۸ کیلومتری زمین رخ داده و به فاصله ۱۵ دقیقه زلزله دوم با قدرت ۴,۴ ریشتر در همان منطقه و در عمق ۱۰ کیلومتری رخ داده است. همچنین در ساعت ۱۰ و ۵۱ دقیقه و ۳۸ثانیه، زلزله‌ای به قدرت ۵,۴ ریشتر در عمق ۸ کیلومتری زمین به وقوع پیوست که مرکز آن زرنه واقع در استان ایلام گزارش شده است.

بنا بر اعلام مرکز لرزه‌نگاری کشور، زلزله‌ای ۵ ریشتری در ساعت ۱۱ و ۲۵ دقیقه و ۱ ثانیه و زلزله‌ای ۵,۴ ریشتری نیز در ساعت ۱۱ و ۳۰ دقیقه و ۴۰ ثانیه به ترتیب در عمق ۱۲ و ۱۰ کیلومتر زمین در منطقه سومار رخ داده است.

همچنین بیش از ۱۵ پس‌لرزه دیگر نیز با قدرت‌های بین ۳ ریشتر تا ۴,۲ ریشتر نیز در منطقه سومار گزارش شده است.

اعزام تیم‌های امدادی به منطقه

طبق اعلام سلیمی، رییس سازمان امداد و نجات، تیم‌های ارزیاب هلال احمر به منطقه اعزام شدند.

محمودیان، مدیر کل بحران استانداری کرمانشاه نیز تصریح کرد: همه نیروهای امدادی و ستادی از هلال احمر تا یگان‌های نظامی در مناطق فوق در حالت آماده باش قرار دارند.

کرمی، معاون عمرانی استاندار ایلام هم گفت: تمام دستگاه‌ها در آماده‌باش کامل بوده و اکیپ‌های ارزیاب به منطقه اعزام شده‌اند.

رباتی که از پستی و بلندی بالا می‌رود

در نمایشگاه محصولات الکترونیکی مصرفی از رباتی جدید به نام RoboMantis رونمایی شد. به گزارش مهر، زیر چهار پای این ربات چرخ‌هایی قرار دارد و به همین دلیل می‌تواند به راحتی در زمین ناهموار حرکت کند. ارتفاع این ربات هنگامی که بازوی‌های خود را بلند کند، از انسان بیش‌تر است. همچنین RoboMantis می‌تواند به صورت نیمه خودکار فعالیت کند.

اخبار کوتاه

تأثیر فیلتر شدن تلگرام بر فروش بلیت جشنواره موسیقی فجر

رییس جشنواره موسیقی فجر گفت: میزان بلیت‌فروشی جشنواره موسیقی فجر یک میلیارد و ۲۰۰ میلیون تومان بوده است.

حمیدرضانوربخش در حاشیه برگزاری دوره سی و سوم جشنواره موسیقی فجر در گفت‌وگو با فارس درباره میزان فروش بلیت کنسرت‌ها گفت: میزان بلیت‌فروشی جشنواره یک میلیارد و ۲۰۰ میلیون تومان بوده است.

وی افزود: متأسفانه ما در این دوره با مشکل فیلترینگ تلگرام و اینستاگرام مواجه شدیم؛ جشنواره در بخش تبلیغات حساب ویژه‌ای در فضای مجازی باز کرده بود که متأسفانه این امکان در آستانه روزهای برگزاری جشنواره از دسترس خارج شد و مشکلاتی را برای ما ایجاد کرد.

مدیرعامل خانه موسیقی ایران ادامه‌داد: همان‌طور که می‌دانید به هر ترتیب امروز نمی‌توان نقش تبلیغات و اطلاع‌رسانی در فضای مجازی را کتمان کرد. شاید حتی تبلیغات محیطی و شهری تحت تأثیر این پدیده قرار گرفته و به نوعی کم اهمیت‌تر شده باشد. ما در زمان طلایی تبلیغات جشنواره که مدت‌ها برای این زمان برنامه‌ریزی کرده بودیم، با محدودیت‌های این برنامه‌ها مواجه شدیم که تأثیر به‌سزایی در روند فروش گذاشت.

این خواننده موسیقی ایرانی بیان کرد: خوشبختانه در ادامه با رفع فیلترینگ اینستاگرام اوضاع بهتر شد و دست ما برای انجام برخی امور تبلیغاتی و معرفی گروه‌ها باز شد. البته متأسفانه تلگرام کماکان با محدودیت مواجه است. همان‌طور که می‌دانید عمده فعالیت‌های سایت‌های بلیت‌فروشی نیز بر مبنای کانال‌های تلگرامی طراحی و اجرا می‌شد.

رییس جشنواره درباره کمبود محتوای ویدیویی به ویژه تیزر معرفی گروه‌ها در جشنواره گفت: وقتی ما با مشکل فیلترینگ این دو برنامه مواجه شدیم؛ روند تهیه تیزر را متوقف کردیم. چرا که با ادامه اعمال این محدودیت؛ ادامه تحمل بارمالی نسبتاً سنگین تهیه محتوای ویدیویی برای گروهها، توجیهی نداشت و احساس کردیم این هزینه زائد خواهد بود.

نوربخش در پایان درباره تبلیغات محیطی جشنواره نیز گفت: در حال حاضر جشنواره ۳ بیلبورد بزرگ و ۵۶ بیلبورد کوچک در سطح شهر دارد.

موافقت نیروهای مسلح برای کسر خدمت نخبگان جوان

معاون ساماندهی امور جوانان از توافق این معاونت با ستاد کل نیروهای مسلح برای کسر خدمت و کسب مهارت نخبگان اجتماعی جوان به خصوص سمن‌ها خبر داد.

به گزارش فارس، محمدمهدی تندگویان، معاون ساماندهی امور جوانان، در جلسه ستاد ساماندهی استان یزد، با گرامیداشت یاد و خاطره مرحوم آیتا... هاشمی‌رفسنجانی، به بروز برخی اتفاق‌های اخیر در کشور اشاره کرد و گفت: این اتفاقات ناشی از بی‌توجهی به جوانان و ناامیدی جوانان است؛ سال‌ها قول و وعده و امید به جوانان داده شده اما عملیاتی نشده است. وی در خصوص «رایه اعتبارات به استان‌ها به ویژه سازمان‌های مردم‌نهاد»، تأکید کرد: منابع درآمدی کشور در استان‌ها قرار دارد و این‌که نگاه استان‌ها برای منابع به مرکز باشد، دردی را دوا نمی‌کند. تندگویان ادامه‌داد: مشکل اصلی کشور وابستگی به نفت است و این رویه باید تغییر کند، هر استان باید توانمندی و درآمد خود را مدیریت کند، بسیاری از ظرفیت استان‌ها نادیده گرفته شده است. وی با تأکید بر ضرورت برگزاری منظم جلسات ستاد ساماندهی امور جوانان خاطرنشان کرد: موضوع جوانان یک دغدغه عمومی است که اگر به آن توجه نشود، همه ما را گرفتار می‌کند و مشکلات جدی برای کشور ایجاد می‌کند؛ به‌طوری که امروز شاهد این مشکلات هستیم. معاون امور ساماندهی جوانان با بیان این‌که جوانان یک چهارم جمعیت کشور را تشکیل می‌دهند، افزود: رویکرد اصلی ما در حوزه سمن‌ها قطع تأمین اعتبار از سوی دولت برای تشکل‌های اجتماعی است در کشورهای توسعه‌یافته، به‌ازای هر صد نفر یک سمن وجود دارد و راه‌حل نجات کشور ما رسیدن به این جایگاه است؛ ضمن این‌که دولت باید از این وضعیت فربه فاصله بگیرد و امور را به سمن‌ها واگذار کند.

شاعرانه

سعدی

من اندر خود نمی‌یابم که روی از دوست برتابم
بدار ای دوست دست از من که طاقت رفت و پایابم
تنم فرسود و عقلم رفت و عشقم همچنان باقی
وگر جانم دریغ آید نه مشتاقم که کذابم
نگفتی بی‌وفا یارا که دلداری کنی ما را
الا ار دست می‌گیری بیا کز سر گذشت آبم
زمستان است و بی‌برگی بیا ای باد نوروزم
بیابان است و تاریکی بیا ای قرص مهتابم

سخن بزرگان

حضرت علی(ع)

- سخن بگویید تا شناخته شوید، زیرا که انسان در زیر زبان خود پنهان است.
- بسا سخن که از حمله مسلحانه کارگرتر است.
- خدا از مردم نادان عهد نگرفت که بیاموزند، تا آن‌که از دانایان عهد گرفت که آموزش دهند.
- سخت‌ترین گناهان، گناهی است که گناهکار، آن را سبک شمارد.

یادداشت

اثرات روانشناختی زلزله و راه‌های بهبود آن

زلزله می‌تواند باعث پیامدهای روانشناختی پایداری در افراد شود. مانند اختلالات شدید و مزمن روانی که در طول عمر افراد باقی می‌ماند و فوراً پایان نمی‌پذیرد. همچنین در معرض زلزله قرار گرفتن می‌تواند باعث تغییرات فیزیولوژیک مانند تغییرات سطح هورمون‌ها، اختلالات خواب، تغییرات ضربان قلب و افزایش فشار خون شود.

افرادی که در معرض زلزله قرار می‌گیرند چه احساسات و هیجاناتی را تجربه می‌کنند؟

زلزله می‌تواند باعث برانگیختن هیجانات شدید در افرادی شود که در معرض آن بوده‌اند از شایع‌ترین این هیجانات می‌توان اضطراب، ترس و حملات وحشت را نام برد. اضطراب هیجانی است که می‌تواند برای انسان کارکرد و پیامد مثبت و منفی داشته باشد. از یک‌سو می‌تواند با کاربرد فرایندهای عصبی، فیزیولوژیک، رفتاری و شناختی به افراد کمک کند تا از حداکثر توانمندی‌شان برای سازگاری با شرایط استفاده کنند. از سوی دیگر با ایجاد تغییرات عصبی، فیزیولوژیک، رفتاری و شناختی فرد را در برابر ابتلا به اختلالات روانی، از جمله افسردگی و اختلال استرس پس از سانحه، آسیب‌پذیر کند.

۵ پیامد شایع روانشناختی در افرادی که در معرض زلزله قرار می‌گیرند

۱- گوش بزنگی

افرادی که در معرض زلزله قرار می‌گیرند اغلب دچار احساس گوش بزنگی می‌شوند و در برابر نشانه‌های خطر حساسیت بالایی پیدا می‌کنند و هر سر و صدایی باعث می‌شود تا برای پنهان شدن اقدام کنند.

۲- اضطراب و افسردگی

افرادی که در معرض زلزله قرار می‌گیرند به دلیل تهدید زندگی‌شان عموماً دچار نشانه‌های اضطراب و افسردگی می‌شوند. این دو اختلال علایم مشابهی از جمله خستگی، اختلال خواب، کاهش علاقه به فعالیت‌های روزمره، تحریک‌پذیری و عدم توانایی در تمرکز دارند. در بسیاری از موارد این علایم با گذشت زمان از بین می‌روند اما اگر به‌صورت پایدار بمانند نیاز به درمان می‌باشد.

۳- اشتغال ذهنی با رویداد زلزله

افرادی که در معرض زلزله قرار گرفته‌اند به‌طور مداوم اتفاق زلزله را در ذهنشان مرور می‌کنند و با آن فکر می‌کنند؛ لازم است که درمانگران در زمان مناسب مداخله کنند و در صورت امکان بتوانند به آنها کمک کنند تا به عملکرد طبیعی و فعالیت‌های روزانه بازگردند.

۴- هراس از زلزله

افرادی که در معرض زلزله قرار می‌گیرند، دچار ترس و وحشت، از تکرار زلزله می‌شوند. در این حالت فرد عدم کنترل بر شرایط و آسیب‌پذیری را تجربه می‌کند.

۵) استرس پس از سانحه PTSD

افراد مبتلا به PTSD عموماً تمایل دارند که رویداد آسیب‌زا را «دوباره و دوباره» در ذهنشان، تکرار کنند، به‌طور ناگهانی ارتباط با واقعیت را از دست می‌دهند و احساس ناراحتی و ترس بسیار شدیدی را تجربه می‌کنند. گاهی اوقات حتی ممکن است رویداد آسیب‌زا را فراموش کنند. و آن را به یاد نیاورند.

پیشنهادهایی برای بهبود: یک وقفه خبری

اگرچه افرادی که در معرض زلزله بودند، علاقه به مرور خبرها و اطلاعات و بالا رفتن آگاهی در مورد زلزله دارند اما تماشای مکرر اخبار و فیلم می‌تواند تنش را تشدید کند.

زندگی ادامه دارد

روال زندگی در افراد وجود دارد که می‌توانند ادامه دهند، مانند رفتن به سر کار یا مدرسه و غذا خوردن. مفید است که این روال‌ها و برنامه‌ها را حفظ کنند تا به‌طور مداوم در مورد زمین لرزه فکر نکنند.

انجام رفتارهای سالم

خوردن وعده‌های غذایی متعادل، ورزش منظم مانند رفتن به یک پیاده‌روی طولانی و داشتن استراحت کافی، مراقبت از سلامت جسمانی که برای سازگاری مناسب است و می‌تواند توانایی افراد در معرض زلزله را برای مقابله افزایش دهد.

افکار مثبت را در دسترس نگه دارید

در حالی که یک زلزله می‌تواند مشکلات و ضررهای زیادی را به بار آورد، افراد در معرض زلزله سعی کنند چیزی مثبت پیدا کنند و بر آن تمرکز کنند.

پیدا کردن راه سازنده برای کمک به دیگران

سازمان‌های زیادی برای ارایه انواع مختلف کمک به بازماندگان ایجاد شده‌اند. مشارکت داوطلبانه در فعالیت‌های چنین سازمان‌هایی عمل مثبتی است که می‌تواند به افرادی که در معرض زلزله قرار گرفته‌اند، کمک کند تا کار مثبتی برای آسیب‌دیدگان انجام دهند و هم خودشان احساس کارآمدی داشته باشند.

حفظ امید و پیگیری درمان

بسیاری از افرادی که فاجعه‌ای را تجربه کرده‌اند، به‌علت مشکلات ناشی از آن دچار ناتوانی‌هایی می‌شوند و نیاز به کمک دارند، این افراد با گذشت زمان می‌توانند نقاط قوت خود را بیابند و توان بیش‌تری برای ادامه زندگی داشته باشند. برای کمک، مداخله‌ای انتخاب شود که به بهترین وجه مشکل آنان را حل کند و به شکلی که متناسب با ویژگی‌ها و ترجیحات شخصی آنان است، بتواند نیازهای آنها را برآورده کند.

گستره‌ای از مداخلات درمانی برای افرادی که در معرض زلزله بودند، به کار می‌رود از جمله درمان شناختی، رفتاری، شناختی-رفتاری، بین فردی، انسانگرا، هیپنوتیزمیا ترکیبی از چند سبک درمان. این درمان‌ها می‌تواند به شکل فردی، زوج، خانواده یا گروه درمانی انجام شود. در برخی از موارد ترکیب دارو درمانی به همراه روان درمانی بهترین نتیجه را در پی خواهد داشت.

الهام غروی آشتیانی

خودی و بی‌خودی

فیلترینگ ممنوع شد!

نمی‌دانم چرا در این مملکت کارها اینجوری پیش می‌رود، حالا یک عده کثیری با فیلترینگ موافقند و عده معدود دیگر که تعدادشان یک چند میلیون برابری بیش‌تر از آن عده کثیر است، با آن مخالفند، یک دعوای دوستانه و درون قبیله‌ای است که دیر یا زود حل می‌شود و نباید حساسیت زیادی نشان داد، همان عده معدود هم قطعاً با این‌که فیلترینگ کلاً ممنوع شود، خیلی موافق نیستند، بالاخره پیش می‌آید یک وقت‌هایی باید برای حل برخی مسایل سیاسی و اجتماعی از این فیلترینگ استفاده کرد و آن را به کار برد، البته محققان در حال کشف مواردی هستند که نشان می‌دهد مسایل اقتصادی، فرهنگی، حتی بلایای طبیعی، افزایش آلودگی هوا و کاهش نزولات آسمانی را هم، با به کار بردن صحیح و به موقع فیلترینگ تا حد زیادی می‌توان سروسامان داد و کنترل نمود، حالا چطور شده است که با این همه عاشق سینه‌چاکی که فیلترینگ داشت، یک دفعه ورق برگشته و خبرها حاکی از آن است که به‌کار بردن فیلترینگ به‌طور کامل ممنوع اعلام شده است، به نظر کمی عجیب و دور از ذهن است، اجازه بدهید یک مرتبه دیگر خبر منتشر شده بر روی خروجی رسانه‌ها را بخوانم، شاید دچار سهو خوانش شده‌ام. بله درست است، سهوی در کار نیست، همچین شفاف و گل‌درشت و صریح نوشته شده است که: «الیوم استعمال فیلترینگ به‌ای نحو کان ممنوع و مضموم» می‌باشد. یک متن ریزی هم زیر آن نوشته شده است که: فرهنگستان محترم اضافه فرموده است که لازم و حیاتی است که به جای آن، از عبارات شیرین و ملس، بیختن، سرند و بهتر از همه بیزیدن استفاده نمود و مسؤولین امر باید من بعد به هیچ‌وجه از فیلترینگ استفاده ننمایند...!

ای بابا، باز که برگشتیم سر خونه اول، از ابتدا هم معلوم بود که هیچ‌وقت، زور آن عده قلیل به آن گروه کثیر نمی‌چربد، چه رسد به این‌که بتوانند قاعده و قانون اکثریت را کلاً بر هم زنند و قام و قلمش را مثل دسته گل بشکنند و تحویل صاحبش دهند!

البته خیلی هم بد نشد، اینجوری می‌توانیم حداقل همان‌طور که دندان قروچه می‌فرماییم به حاکمیت دموکراسی و توافق رأی اکثریت و تمکین آن توسط اقلیت بر خود ببالیم و به پایان عصر فیلترینگ خود را دلخوش کنیم و البته دمیدن آفتاب بیزیدن را گرامی بداریم! و صدالبته به افق خیره بمانیم تا دیگر از این خیالات مشوش و افکار ناصواب به ذهن مان خطور ننماید.

هوشنگ خان