ولادت حضرت امام حسین (ع) و روز پاسدار را تبریک می گوییم

روزنامه مناقصه مزایده

اجتماعی، فرهنگی، سیاسی، اقتصادی

راهنمای رایگان مناقصه مزایده در monaghesatiran.ir

چهارشنبه ۲۹ فروردین ۱۳۹۷ ■ ۱ شعبان ۱۴۳۹ ■ سال سیزدهم ■ شماره ۲۳۹۶ ■ قیمت ۱۰۰۰۰ ریال ■ ۱۲ صفحه

Wednesday ■ 18.Apr.2018 ■ Vol.13 ■ No.2396 ■ 10000 Rls ■ ISSN:2008-2886

فراخوان‌های امروز

شرکت پتروشیمی اروند

شرکت پالایش نفت بندرعباس

شرکت آب و فاضلاب روستایی خراسان رضوی

فرماندهی آماد و پشتیبانی نیروی دریایی راهبردی ارتش جمهوری اسلامی ایران

شرکت توزیع نیروی برق جنوب استان کرمان

شرکت توزیع نیروی برق استان کردستان

آرامش فعلی بازار ارز با دستورالعمل‌های ۱۱ گانه بانک مرکزی ۱۱

فهرست سازندگان ایرانی روی میز توتال رفت
احراز صلاحیت بین‌المللی؛ شرط حضور ایرانی‌ها در مرحله دوم مناقصات پارس جنوبی ۹

سهم پررنگ ماشین‌آلات عمرانی در آلودگی هوا ۸

به زودی منتشر می‌شود

مرکز فروش ۸۸۴۷۵۷۹۰

فصلنامه قانون‌نامه

قوانین و مقررات حمایت از کالای ایرانی و تولید ملی

محصولی از روزنامه مناقصه مزایده

جلسه هم‌اندیشی مدیران رسانه، بدون حضور معاونت مطبوعاتی و وزیر ارشاد برگزار شد

چاره‌جویی برای زخم‌های جامعه مطبوعاتی

بدون یارانه مطبوعات همه با هم زمین خواهیم خورد

۶

مناقصه پوشالی فیلترینگ هوشمند!

دور ریز ۱۱۰ میلیارد تومانی!

۵

طرح: آتلیه مناقصه مزایده

نایب رییس اتاق بازرگانی شیراز در راستای حمایت از کالای ایرانی مطرح کرد

جهت‌دهی تسهیلات بانکی به سمت تولید داخل

«مناقصه مزایده»- نایب رییس اتاق بازرگانی، صنایع، معادن و کشاورزی شیراز با بیان این که از نظر علم اقتصاد حمایت از کالای ایرانی از دو جهت اصولی عرضه و تقاضا قابل بررسی است، گفت: در جهت عرضه کالای ایرانی باید شرایطی ایجاد شود که کالای ایرانی به لحاظ کیفی قابلیت رقابت با کالاهای مشابه را داشته باشد که متأسفانه کالای ایرانی در این بخش نتوانسته جایگاه مناسبی کسب کند.

۷

دبیر انجمن صنایع همگن نیرو محرکه

قیمت‌گذاری خودروها از سوی شورای رقابت عامل اصلی کیفیت پایین قطعات

دبیر انجمن صنایع همگن نیرو محرکه و قطعه‌سازان کشور گفت: قیمت‌گذاری پایین برخی خودروها از سوی شورای رقابت، یکی از عوامل اصلی کیفیت پایین برخی قطعات خودرویی و در نتیجه نارضایتی مردم است.

۱۰

یک کارشناس معدنی مطرح کرد

بی توجهی به مصلحت‌های محلی و استانداردهای کاردرواگذاری معادن

۴

www.monaghesatiran.ir

پایگاه جامع خبر و اطلاعات مناقصات مزایدات ایران

یادداشت

واقعیت‌های حمایت از کالای داخلی

مجتبی قدیری

نامگذاری سال جدید از سوی مقام معظم رهبری تحت عنوان حمایت از کالای ایرانی تعیین کننده خط مشی اقتصادی سال خواهد بود که دستگاه‌های مختلف مرتبط با این امر تلاش خواهند کرد در این راستا گام بردارند. اما نکته اینجاست در برنامه‌ریزی و سیاست‌گذاری این دستگاه‌ها باید دقت شود تا مشتریان بالقوه کالای ایرانی افزایش یابد، نه این که برای همان مشتریان بالفعل برنامه‌ریزی و سیاست‌گذاری کرد.

قطعاً در حمایت از کالای ایرانی قرار است بازار تولیدات داخل توسعه یابد و حتی دایره این توسعه می‌تواند فراتر از مرزهای جغرافیایی باشد، لذا تمامی دستگاه‌هایی که تلاش دارند تا به حمایت از کالای ایرانی برخیزند باید توجه کنند علاوه بر حفظ بازار موجود و افزایش رضایتمندی مشتریان بالفعل، بتوانند مشتریان بالقوه را شناسایی کرده و آنها را به مشتریان بالفعل تبدیل کنند. باید یادآور شد امروز بخش زیادی از شهروندان در خرید کالاهای مورد نیاز خود تمایل و علاقه به خرید کالای خارجی دارند، یعنی خریداران ایرانی همان مشتریان بالقوه‌ای هستند که به جای خرید کالای ایرانی کالای خارجی را در سبد کالایی خود قرار می‌دهند. البته این امر دلایل زیادی دارد که در این یادداشت فرصت و مجال پرداختن به آن نیست.

حالا در سال حمایت از کالای ایرانی وظیفه همه مسؤولان و دست‌اندرکاران بخش دولتی و خصوصی این است که بتوانند سهم کالای ایرانی را در سبد کالایی خانوار افزایش دهند. از این رو قبل از این که بخواهیم شعار دهیم که چه می‌کنیم! باید ببینیم که سهم هر کدام از کالاهای ایرانی چه وزنی در سبد کالایی خانوارها دارد و ما قرار است چند درصد به وزن این سهم در سبد کالای خانوار ایرانی اضافه کنیم. قطعاً در سبد کالایی خانوارهای ایرانی، برخی کالاها هیچ سهمی ندارند و یا سهم آنها آنقدر ناچیز و خرد است که اصلاً دیده نمی‌شود. لذا برای افزایش این سهم باید فاکتورهای خاصی را مدنظر قرار دهیم که مهم‌ترین فاکتور سهم اشتغالزایی کالاهاست، یعنی قرار است کدام کالا در سبد کالایی خانوار ایرانی قرار بگیرد و این کالا چقدر اشتغالزایی دارد. قطعاً هر چه وزن کالایی‌های که اشتغالزایی بیش‌تری دارد در سبد کالایی اضافه گردد، بیکاری کم‌تر می‌شود.

بنابراین حالا که قرار است از کالای ایرانی حمایت شود، باید به دنبال تولید کالاهایی با اشتغالزایی بالا و ارزش افزوده بیش‌تر بود و در پی این سیاست تبدیل مشتریان بالقوه به بالفعل می‌تواند گردش اقتصادی کشور را سرعت بخشد و در پی این گردش شاهد رونق اقتصادی خواهیم بود. اگر قرار باشد در حمایت از کالای ایرانی به دنبال کالاهایی با ارزش افزوده پایین و میزان اشتغالزایی محدود باشیم هر چقدر هم که بتوانیم مشتریان بالقوه را تبدیل به بالفعل کنیم، شاهد اتفاق خاصی نخواهیم بود. به قولی بازار بالفعل با کالاهای کم ارزش توان تحرک موتور اقتصادی برای خروج از رکود را نخواهد داشت. تغییر سبد کالایی خانوارها با کالای ایرانی با ارزش افزوده و اشتغالزایی بالا در پی خود یک بازار بالقوه ایجاد می‌کند که می‌تواند رکود را بشکند و باعث رونق اقتصاد گردد. این نکته باید آویزه گوش تمامی دست‌اندرکاران این امر، چه مدیران بخش دولتی و چه مدیران بخش خصوصی باشد که در سال حمایت از کالای ایرانی قرار است به دنبال کالاهایی با این خصوصیات باشیم. نه این که در زد و بندهای سیاسی به دنبال سود شخصی خود، کالاهایی را مورد حمایت قرار دهیم که اشتغالزایی محدود و ارزش افزوده پایین دارند. متأسفانه باید گفت بیش‌تر سهم سبد خانوار ایرانی از کالاهایی ایرانی را کالاهای مصرفی بی‌دوام تشکیل می‌دهند و کالاهای سرمایه‌ای و واسطه‌ای این سبد بیش‌تر کالاهایی خارجی است. مثلاً بسیاری از خریداران لاستیک خودرو به دنبال کالای خارجی هستند و یا خریداران کالاهای لوکس مصرفی مثل گوشی موبایل، یخچال و... نیز کالای خارجی را به کالای داخلی ترجیح می‌دهند. البته این ترجیح دادن کالای خارجی به داخلی در پی محدودیت تولید و تنوع با توجه به کیفیت پایین صورت گرفته است که اگر قرار باشد از کالای ایرانی حمایت شود، باید شاهد افزایش تولید و تنوع آن به همراه کیفیت بالا باشیم. اگر بتوانیم کالاهایی با اشتغالزایی بالا و ارزش افزوده بالا را با کیفیت و قیمت مناسب در کشور تولید کنیم، می‌توانیم در پایان سال ادعا کنیم که از کالای ایرانی حمایت کرده‌ایم. در غیر این صورت فقط شعار آن را داده‌ایم و هیچ کار خاصی در حمایت از کالای ایرانی انجام نداده‌ایم، چرا که قرار نیست در این حمایت، فقط به زور مصرف‌کنندگان ایرانی را وادار به خرید کالای ایرانی بی کیفیت ایرانی با قیمت نامناسب کنیم.

وزیر امور خارجه

برای تعیین استراتژی جامع جهت مقابله با تروریسم آمادگی داریم

وزیر امور خارجه کشورمان در اجلاس وزیران امور خارجه عضو اکو با اشاره به تلاش‌ها برای مقابله با گروه‌های تروریستی از جمله داعش در منطقه، تأکید کرد که شبکه گروه‌های افراط‌گرا کماکان جدی‌ترین تهدید علیه منطقه اکو به شمار می‌آید.

به گزارش ایلنا، محمدجواد ظریف، وزیر امور خارجه کشورمان در سخنرانی خود در اجلاس وزیران امور خارجه عضو اکو که در دوشنبه پایتخت تاجیکستان برگزار می‌شود، با بیان این که ژئوپلیتیک در منطقه اکو به دلیل چالش‌های کنونی پیچیده‌تر شده است، تصریح کرد: نزدیک به دو دهه است که مداخله خارجی، تروریسم و افراط‌گرایی بخش‌های زیادی از منطقه گسترده ما را بی‌ثبات کرده است. افراط‌گرایی خشونت‌آمیز همچنان تهدیدی برای منطقه اکو است.

ظریف ادامه‌داد: علی‌رغم مقابله با داعش و دیگر گروه‌های تروریستی و نابودی حکومت ادعایی آنها شبکه گسترده گروه‌های افراط‌گرا به ویژه داعش در غرب، جنوب و آسیای میانه جدی‌ترین تهدید برای منطقه اکو به شمار می‌آید.

وی تأکید کرد: ما برای مقابله با گسترش ایدئولوژی آنها که بر مبنای نفرت است و کوتاه کردن منابع مالی‌شان لازم است که یک استراتژی منطقه‌ای مشترک داشته باشیم. دولت ایران همواره برای تعیین یک استراتژی جامع برای مقابله با تروریسم و افراط‌گرایی که مناسب وضعیت منطقه ما باشد، آمادگی دارد.

رییس دستگاه دیپلماسی کشورمان همچنین تأکید کرد که مشارکت فعال و پایبندی تمام کشورهای عضو تضمین‌کننده موفقیت ما برای ایجاد یک منطقه اکوی قدرتمند است.

سازمان همکاری‌های اقتصادی اکو با ابتکار کشورهای ایران، پاکستان و ترکیه در سال ۱۳۴۳ برای اولین بار تأسیس شد. ازبکستان، افغانستان، تاجیکستان، ترکمنستان، جمهوری آذربایجان، قزاقستان و قرقیزستان دیگر اعضای این سازمان هستند.

ترامپ قصد خروج از سوریه را ندارد

تصمیم‌گیری پیش‌رو در خصوص حضور نیروهای ایالات متحده در سوریه خروجی قابل توجه کشمکش‌ها میان رییس‌جمهور و منصوبان وی است که سیاست خارجی دونالد ترامپ را شکل خواهد بود. هر چند با توجه به رویکرد دمدمی‌مزاج ترامپ و این که اجازه می‌دهد دیگران بر تصمیماتش اثر بگذارند، سیاست سوریه الزاماً بازتابنده الگویی که قابل بسط به موارد دیگر باشد، نیست.

محتوای مسلط بر اغلب تحلیل‌هایی که درباره دولت ترامپ نوشته می‌شود، این است که پس از یک سال و اندی حضور او در دفتر، او دست‌کم در بازگشت کامل با عادات و شیوه‌های عوام‌فریبانه‌اش در زمان انتخابات احساس آسودگی می‌کند. براساس این تفسیر او دیگر از بابت زیردستان خود احساس خطر نمی‌کند- افرادی همچون وزیر امور خارجه، رکس تیلرسون که باید برود و یا اچ. آر مک مستر مشاور امنیت ملی- که با دادن مشاوره‌هایی که او را به سمت و سویی دیگر می‌برد وی را دل آزرده کردند.

ترامپ در جریان مبارزات انتخاباتی می‌گفت که می‌خواهد از جنگ در خاورمیانه خارج شود و در روزهای اخیر گفت که «وقت آن رسیده که سربازان آمریکایی (از سوریه) به کشور بازگردند.» اما هیچ نشانه‌ای از تفکری استراتژیک وجود ندارد که تأکید داشته باشد، این موضع‌گیری چیزی بیش از موضع‌گیری‌هایی باشد که ترامپ در زمان انتخابات برای تشویق از سوی حضار بیان می‌کرد. هیچ تعهدی عمیق‌تر از آن که ترامپ مدعی شده بود با جنگ عراق مخالف بوده، وجود ندارد. ادعایی که یک دروغ بود.

از این گذشته خارج کردن زود هنگام نیروها از سوریه برخلاف سیاست‌های «تشویق از سوی حضار» ترامپ در انتخابات است. در جریان کمپین انتخاباتی ترامپ مکرراً به باراک اوباما و هیلاری کلینتون به خاطر آنچه خروج زودهنگام نیروها از عراق می‌خواند حمله کرد. موضع‌گیری ترامپ در خصوص سوریه همان قدر سطحی بود که موضع‌گیری‌هایش در امور دیگر و در تضاد با حرف‌هایی است که خودش قبلاً در موضوع مشابه گفته بود. اما حرف زدن به خاطر تشویق شدن که بخشی از دلایل پیروزی او در انتخابات ۲۰۱۶ بود، به نظر در ذهن ترامپ موضعی مرتبط است و احتمالاً او نمی‌خواهد اتهامات مبنی بر این‌که او خیلی زود از سوریه خارج شده است را به جان بخرد.

او که وسواس آن دارد که کارهایی بکند -هر کاری- که متفاوت با کارهای اوباما باشد، همین حالا در مسیری قرار گرفته که از سیاست‌های ا...بختکی اوباما در سوریه جنگ طلبانه‌تر است.

به ویژه این موضوع را می‌توان در موشک‌های کروزی دید که سال گذشته به دستور او در پاسخ به ادعای استفاده سوریه از سلاح شیمیایی به سوی سوریه شلیک شد، حمله‌ای که به نظر از کارهایی که دولت قبل برای حل و فصل سلاح‌های شیمیایی سوریه انجام داد، مؤثرتر نبود.

جنگ‌طلبان- که تفکر مسلط در مسایل مربوط به امنیت ملی در واشنگتن را تشکیل می‌دهند، علیه هرگونه گرایش ترامپ برای خارج کردن سربازان آمریکایی از سوریه مقاومت خواهند کرد. فشار قلدرها بازتابنده پیش فرض همیشگی آنها است که حل و فصل هر خشونتی در هر جای دنیا به آمریکا و به ویژه استفاده از نیروی نظامی بستگی دارد و حالا ترامپ در کنارش جان بولتون را دارد، کسی که هرگز جنگ را به چشم ندیده است. حضور بولتون در کاخ سفید و گرایش ترامپ به همراه شدن با آخرین کسی که با او حرف می‌زند به این معنا است که او بیش‌ترین نفوذ را در رهبری ایالات متحده دارد و قوای ایالات متحده در سوریه خواهند ماند.

از این رو محتمل‌ترین خروجی رقابت اخیر برای جهت‌دهی به انگیزه‌های ترامپ مانند همیشه خواهد بود. احتمالاً گزارش‌هایی منتشر خواهد شد، مبنی بر این که ترامپ به مشاوران خویش می‌گوید، می‌خواهد طی «چند ماه آتی» یا هر زمانی که نتایج مثبتی داشته باشد از سوریه خارج شود، اما این برآمده از نوعی استراتژی که مبتنی بر دلایل معتبر باشد نیست، استراتژی که در آن چارچوب زمانی به نتایج خود نائل شود. انکار پیامدهای پیروزی رژیم اسد در جنگ داخلی سوریه ادامه خواهد یافت. دولت کنونی همچون قدیم هیچ تلاشی برای کسب اجازه کنگره برای مداخله در جنگی خارجی به دلایلی که فرای شکست گروه‌های تروریستی است، نخواهد کرد. هیچ مشارکت نیرومندی از سوی دولت ترامپ برای انجام دیپلماسی چند جانبه صورت نخواهد گرفت، دیپلماسی که سوریه برای آن که بیش از پیش به دیگر منازعات بین‌المللی بدل نشود، نیاز دارد. حالا در مسیری جنگ‌طلبانه در سوریه قرار گرفته که رونوشتی از حمله به عراق است.

منبع: نشنال اینترست

ترجمه: تحریریه دیپلماسی ایرانی

آیت‌ا...جنتی

قاچاق، مایه تباهی تولید شده است

دبیر شورای نگهبان با بیان این که موضوع قاچاق مایه تباهی تولید شده است، گفت: حمایت از کالای ایرانی نه تنها وظیفه شرعی بلکه وظیفه ملی و ناشی از عِرق ملیت است.

به گزارش ایسنا، آیت‌ا...جنتی در دیدار با کمیسیون قضایی و حقوقی مجلس شورای اسلامی با تبریک سال نو، حلول ماه رجب، میلاد حضرت علی(ع)، بعثت پیامبر اکرم (ص) و اعیاد شعبانیه گفت: شما به عنوان نماینده مجلس سعی کنید ارتباطتان با مردم هر چه بیش‌تر و گرم‌تر شود. مهم آن است که عملکرد شما به گونه‌ای باشد که مردم در قلبشان نسبت به انتخاب شما احساس رضایت داشته باشند.

دبیر شورای نگهبان با اشاره به محدوده اختیارات نمایندگان و برخی انتظارات مردم از آنها، افزود: برخی توقعات مردم از نمایندگان در حوزه اختیار آنان نیست و طبیعتاً در آن زمینه نمی‌توانند کاری انجام دهند، اما بعضی دیگر از انتظارات مردم از عهده شما نمایندگان بر می‌آید و باید در جهت تسهیل و برآورده شدن آنها تلاش کنید. از جمله وظایف مهم نمایندگان این است که رابط بین مردم و دولت و دستگاه‌های اجرایی باشند.

وی ادامه‌داد: در موضوع پیگیری امور و مشکلات مردم فقط بحث نمایندگی و وظیفه اداری مطرح نیست، بلکه این یک وظیفه شرعی است و هر کس که می‌تواند گره‌ای از مشکلات مردم را باز کند باید آن را به عنوان وظیفه شرعی خود قلمداد کند.

جنتی با تأکید بر ضرورت نظارت نمایندگان بر امور اجرایی، تصریح کرد: شما که به عنوان کمیسیون قضایی مشغول فعالیت هستید لزوماً نباید به کار قضایی و حقوقی اکتفا کنید، بلکه باید در مسایل و مشکلات جاری مملکت که معضلاتی ایجاد کرده، ورود کرده و نظارت کنید.

دبیر شورای نگهبان گفت: به عنوان نمونه شما باید از معوقات بانکی که متأسفانه یکی از معضلات اقتصادی ما شده است اطلاع داشته باشید و در جهت حل آن اقدام کنید.

وی با اشاره به معضلات بانکی و پولی کشور اظهارداشت: اعتماد مردم سرمایه بزرگی است؛ از همین رو وضعیت بانکی کشور نباید به جایی برسد که اعتماد مردم به آن کم و یا خدای نکرده سلب شود و رو به بانک‌های خارج از کشور بیاورند.

جنتی با تأکید بر توجه جدی مسؤولان به مشکلات اقتصادی کشور افزود: دولت و مجلس باید برای اموری مانند تولید و اشتغال که در سرنوشت کشور تأثیر زیادی دارد و از اهم مباحث اقتصادی است و متأسفانه معضلاتی را در جامعه ایجاد کرده، فکر اساسی بکنند. دبیر شورای نگهبان موضوع قاچاق را مایه تباهی اقتصاد و تولید کشور دانسته و گفت: متأسفانه این همه جنس قاچاق، کفش، پوشاک و اجناسی از این دست به وفور از ترکیه و چین به داخل کشور قاچاق می‌شود که باعث رکود تولید داخلی، تعطیلی برخی کارخانه‌ها و در نتیجه بیکاری بسیاری از کارگران زحمتکش شده است.

وی با اشاره به نامگذاری سال ۹۷ به نام حمایت از کالای ایرانی توسط مقام معظم رهبری، گفت: شما نمایندگان هر چه می‌توانید مردم را تشویق به استفاده از کالای ایرانی کنید. حمایت از کالای ایرانی نه تنها وظیفه شرعی بلکه وظیفه ملی و ناشی از عِرق ملیت است. جنتی در پایان با اشاره مجدد به وظیفه خطیر نمایندگان در زمینه نظارت و ارتباط آن با کالای ایرانی گفت: مجلس در زمینه استفاده از کالای ایرانی توسط دولت و دستگاه‌های اجرایی نظارت جدی کند و اجازه ندهد در صورت وجود کالای مشابه داخلی از نوع خارجی آن استفاده شود.

در ابتدای این جلسه ملکشاهی، رییس کمیسیون قضایی و حقوقی مجلس با تبریک سال نو و اعیاد ماه‌های رجب و شعبان، گزارشی از عملکرد کمیسیون قضایی مجلس ارایه داده و به برخی مشکلات موجود در سر راه قانونگذاری در این موضوع اشاره کرد. همچنین برخی دیگر از اعضای این کمیسیون به ارایه نظرات خود پرداختند.

در پایان کدخدایی هم که در جلسه حضور داشت علاوه بر پاسخ به برخی سؤالات و ابهامات بعضی اعضای کمیسیون قضایی مجلس و ارایه راهکارهایی برای همکاری و ارتباط بهتر و بیش‌تر، اظهار امیدواری کرد جلسات این چنینی بیش‌تر برگزار شود.

بهارستان

هزینه درمانی کارگران ۵۰۰ درصد افزایش داشته است

نماینده مردم تهران در مجلس تنظیم نظام مالی حوزه درمان را براساس قدرت واقعی مردم ندانست و گفت: وزارت بهداشت درباره سرانه درمان به کارگران بدهکار است. به گزارش خانه‌ملت، علیرضامحجوب در نشست علنی مجلس شورای اسلامی در جریان بررسی سؤال خود از سیدحسن‌قاضی‌زاده‌هاشمی، وزیر بهداشت، درمان و آموزش پزشکی درباره علت مطالبه ۹ درصد حق بیمه جهت واریز به وزارت بهداشت گفت: این سؤال برای سال ۹۵ بود که ۱۰روزه باید رسیدگی می‌شد اما از زمان آغاز ۷۰۰ روز گذشته که تبعات بعدی دارد.

نماینده مردم تهران، ری، شمیرانات، اسلامشهر و پردیس در مجلس شورای اسلامی در ادامه با بیان این که وصول مطالبات حق وزارت بهداشت است، عنوان کرد: با این حال باید دید در این مدت بر کارگران چه گذشته، چنانچه در سال ۹۱ به همراه آقای‌قاضی‌پور و ۱۳ تن از نمایندگان دیگر از تأمین اجتماعی تحقیق و تفحص کردیم که بر این اساس در سال ۹۰ در بخش درمان ۴ هزار و ۹۰۰ میلیارد تومان و در سال ۹۱، ۵ هزار و ۴۰۰ میلیون تومان اختصاص یافت که این میزان در سال ۹۶ به ۲۳،۸۸۵ میلیارد تومان رسید که باید دید از کل این میزان چقدر حق بیمه وصول شده و آیا دو سوم آن صرف درمان شده است یا خیر.

وزارت بهداشت درباره سرانه درمان به کارگران بدهکار است

وی در ادامه با بیان این که هزینه‌ها به گردن کارگران انداخته شده است، اظهارداشت: امروز جای طلبکار و بدهکار تغییر کرده و درحالی که حوزه درمان بابت سرانه درمان از سال ۶۸ به کارگران بدهکار است، امروز وزارتخانه از آنها مطالبه دارد؛ لذا این سؤال مربوط به ۴۰ میلیون نفر جامعه کارگری است که مگر افزایش حقوق ۵ برابر شده که شاهد افزایش ۵۰۰ درصدی هزینه‌های درمان هستیم. محجوب در ادامه با تأکید بر این که نظام مالی باید براساس قدرت واقعی مردم تنظیم شود و نه توان مالی شما، یادآورشد: وزارت بهداشت درباره سرانه درمان به کارگران بدهکار است.

منابع قابل قبولی برای بیمه‌ها در سال ۹۷ پیش‌بینی شده است

نایب رییس کمیسیون بهداشت و درمان مجلس گفت: یکی از راهکارهای ارایه خدمات بیمه‌ای دندان پزشکی مدیریت هزینه‌های بهداشت و درمانی است. محمدحسین‌قربانی در گفت‌وگو با خانه‌ملت، در خصوص ایجاد صندوق بیمه دندان پزشکی در شورای آموزش دندان پزشکی وزارت بهداشت، گفت: با توجه به این که در طرح تحول سلامت شعارهایی در خصوص پیشگیری و سلامت جامعه به ویژه در خصوص بهداشت دهان و دندان مطرح شد، باید در حوزه دندان‌پزشکی و ارایه خدمات بیمه‌ای آن اقدامات لازم انجام شود؛ یکی از مؤلفه‌های بخش بهداشت، سلامت دهان و دندان بوده و علت اصلی بسیاری از مشکلات جسمی مسایل دهان و دندان است.

نماینده مردم آستانه اشرفیه در مجلس شورای اسلامی، با تأکید بر گسترش خدمات بیمه‌ای دندان پزشکی و توجه به سلامت بهداشت دهان و دندان، افزود: در حوزه دندان‌پزشکی باید به شرایط خانه‌های بهداشت، رسیدگی در مدارس و ارایه خدمات به گروه‌های هدف از جمله کودکان زیر ۶ و ۱۲ سال توجه کرد؛ همچنین ارایه خدمات بهتر در بخش دندان‌پزشکی در قالب بیمه‌های سلامت باید اولویت‌های دولت قرار گیرد.

وی با تأکید بر این که هزینه‌های بسیار بالای خدمات دندان‌پزشکی امکان رسیدگی به بهداشت دهان و دندان را از مردم سلب کرده است، تصریح کرد: بیمه‌های درمانی باید با جدیت به این حوزه ورود کرده و خدمات بیش‌تری توسط بیمه‌های پایه سلامت در حوزه دندان‌پزشکی باید به مردم ارایه شود، ضمن این که تمامی درمانگاه‌ها، دانشکده‌ها، بخش‌های دولتی و خصوصی باید مجاب شوند که در چارچوب‌های بیمه‌ای خدمات مورد نظر را در اختیار مردم قرار دهند؛ به‌طورحتم هزینه‌های بسیار دندان‌پزشکی توان درمان را از قاطبه مردم گرفته است. قربانی با اشاره به این که سالانه افراد بسیاری به دلیل نداشتن هزینه کافی دندان‌های خود را از دست می‌دهند، گفت: کمیسیون بهداشت در آینده از مسؤولان وزارت بهداشت در خصوص ارایه توضیحات لازم برای ایجاد صندوق بیمه دندان‌پزشکی دعوت خواهد کرد، اما قطعاً هر اقدامی از سوی وزارت بهداشت باید به ارایه خدمات درمانی بهتر به مردم منجر شود.

نایب رییس کمیسیون بهداشت و درمان مجلس، افزود: منابع قابل قبولی برای بیمه‌ها در سال ۹۷ پیش‌بینی شده است، همچنین ارایه خدمات دندان‌پزشکی از جمله مسایل مورد توجه در طرح تحول سلامت است؛ بنابراین نمی‌توان به یک موضوع توجه کرد و مسأله دیگری را مدنظر قرار نداد؛ به‌طور قطع ریخت و پاش‌های بسیاری در مواردی مانند تعویض پروتزهای زانو و لگن وجود دارد که می‌توان با مدیریت هزینه‌ها خدمات بهتری را در حوزه بهداشت و درمان ارایه داد.

بدهی ۵ هزار میلیارد تومانی آموزش و پرورش باید پرداخت شود

نماینده مردم سبزوار در مجلس گفت: ۵ هزار میلیارد تومان بدهی آموزش و پرورش به معلمان از سال ۸۸ تا ۹۶ تجمیع و به سال ۹۷ منتقل شده است. به گزارش خانه‌ملت، حسین‌مقصودی در نشست علنی مجلس شورای اسلامی، اظهارداشت: ابتدا حمله وحشیانه فرانسه، انگلیس و آمریکا به کشور سوریه را محکوم می‌کنم و از جامعه جهانی می‌خواهم که حاکمان این کشورها را به دلیل ارتکاب این جنایت جنگی محاکمه کنند؛ زیرا آنها جامعه بشری را جنگل فرض می‌کنند و تمام قوانین بین‌المللی را نادیده گرفته‌اند. نماینده مردم سبزوار در مجلس شورای اسلامی بیان کرد: اگر ارزش‌هایی که برای آن قیام کرده‌ایم را فراموش کنیم با هر سلیقه سیاسی نمی‌توانیم کاری را از پیش ببریم. وی افزود: اوضاع جهان و منطقه‌ای ایجاب می‌کند تا به سمت کار جهادی برویم، امروز آمریکا آن کشور سابق نیست، عربستان اندک خبر سیاسی ندارد و ترکیه نیز همانند گذشته در تعاملات بین‌المللی مورد اعتماد نیست، در این منطقه پرآشوب هیچ قدرت بین‌المللی نمی‌تواند جمهوری اسلامی ایران را با خطر مواجه کند، مگر تفرقه و کشمکش‌های بی‌ثمر سیاسی، منشأ این تفرقه‌ها خروج از اندیشه‌های امام و رهبری است.

مقصودی ادامه داد: دروازه ورود به توسعه در تمام کشورهای پیشرفته نگاه ویژه به آموزش و پرورش است، رمز پیشرفت توجه به معلم و کلاس درس است، ولی در ایران از آن غافل شده‌ایم.

عضو کمیسیون شوراها و امور داخلی کشور در مجلس شورای اسلامی گفت: عقب ماندگی حقوق معلمان، بدهی آموزش و پرورش مربوط به امسال و دیروز نیست، حدود ۵ هزار میلیارد تومان بدهی آموزش و پرورش به معلمان از سال ۸۸ تا ۹۶ تجمیع و به سال ۹۷ منتقل شده است، از رییس‌جمهور می‌خواهم با نگاهی ویژه این بدهی را پرداخت کنند. وی افزود: صدای معلمان امروز صدای اعتراض به نظام نیست، امروز معلمان قربانی نگاه بی‌عدالتی رییس‌جمهور، دولت و مجلس شده‌اند و اعتراض آنها به این بی‌عدالتی است.

مدیر امور طرح و برنامه بانک مسکن مطرح کرد

نقدینگی‌های سرگردان مهم‌ترین عامل افزایش قیمت مسکن

مدیر امور طرح و برنامه بانک مسکن با بیان این که تغییر شرایط تسهیلات خرید مسکن شامل سپرده‌گذارانی می‌شود که هنوز از تسهیلات خود استفاده نکرده‌اند، گفت: مهم‌ترین عامل افزایش قیمت مسکن ورود نقدینگی‌های سرگردان بوده است.

به گزارش ایلنا، محمدحسن‌مرادی درباره احتمال کاهش نرخ سود تسهیلات خرید مسکن از ۸ درصد به ۶ درصد گفت: اگر کسری صندوق جبران شود امکان کاهش میزان انتظار دریافت تسهیلات، کاهش نرخ سود وام و افزایش سقف وام به ۲۰۰ میلیون تومان وجود دارد.

وی ادامه داد: اجرای هر یک از این اقدامات منجر به کسری منابع بانک مسکن می‌شود، بنابراین برای تحقق هر یک از این اقدامات باید منبع و محل تأمین جبران کسری مشخص شود.

مدیر امور طرح و برنامه بانک مسکن ادامه‌داد: کاهش نرخ سود تسهیلات خرید مسکن که در سال گذشته انجام شد از طریق استمهال و افزایش سرمایه بانک مسکن تا حدی جبران شد اما برای اقدامات جدید نیاز به تعیین منبعی برای جبران کسری صندوق است.

مرادی در پاسخ به این سؤال که در صورت کاهش نرخ سود تسهیلات آیا این تصمیم جدید شامل افرادی که از تسهیلات خود استفاده کرده‌اند هم می‌شود، گفت: تصمیمات جدید شامل حال افرادی که در میانه پرداخت اقساط خود هستند، نمی‌شود ولی تمام سپرده‌گذارانی که هنوز از تسهیلات خود استفاده نکرده‌اند، مشمول سیاست‌های جدید خواهند شد.

وی همچنین درباره تأثیر افزایش سقف تسهیلات خرید مسکن در افزایش قیمت‌ها در بازار گفت: سقف تسهیلات خرید مسکن تا ۸ برابر افزایش یافته و این طبیعی است که افزایش قدرت خرید مردم در بازار اثرگذار باشد اما از آنجایی که سهم ورود متقاضیان مسکن دارای تسهیلات به بازار عدد قابل توجهی نیست نمی‌تواند در افزایش قیمت اخیر در بازار مسکن تأثیر گذاری قابل توجهی داشته باشد.

این مقام مسؤول در بانک مسکن افزود: تعداد کمی از متقاضیان از طریق کانال صندوق پس‌انداز یکم وارد بازار مسکن شده‌اند، بنابراین به‌طور قطع عوامل دیگری در افزایش قیمت در بازار مؤثر بوده‌اند.

وی تأکیدکرد: یکی از مهم‌ترین عوامل افزایش قیمت مسکن ورود نقدینگی‌های سرگردان به این بازار بوده است.

مدیرعامل سازمان زمین و مسکن خبر داد

زمانبر بودن انتخاب مشاور برای طراحی سامانه جامع املاک کشور

مدیرعامل سازمان ملی زمین و مسکن گفت: در حال انتخاب مشاور برای طراحی سامانه جامع املاک کشور هستیم و راه‌اندازی آن زمانبر خواهد بود.

به گزارش ایسنا، حمیدرضاعظیمیان اظهارکرد: حدود ۵ ماه پیش مسؤولیت راه‌اندازی سامانه جامع املاک کشور به ما واگذار شده و باید هزینه‌های آن را برعهده بگیریم. به تازگی کار را آغاز کرده‌ایم و در حال انتخاب مشاور هستیم. قرار است کلیه اطلاعات برخط املاک کشور در این سامانه ثبت شود که یکی از آن موارد، موضوع خانه‌های خالی است.

وی افزود: راه‌اندازی این سامانه مقداری طول می‌کشد؛ چرا که باید دستگاه‌های دیگر از جمله شهرداری‌ها، اداره ثبت و دارایی کمک کنند. در این سامانه جامع قرار است اطلاعات تمام زمین‌ها و ساختمان‌های مسکونی کشور ثبت شود. موارد استفاده متعددی هم دارد که یکی از آنها وضع مالیات بر خانه‌های خالی است.

عظیمیان با بیان این که نمی‌توانیم زمان دقیقی برای راه‌اندازی سامانه مشخص کنیم، گفت: باید معماری این سایت را طراحی کنیم. برای آن نیاز به مشاور کاربلد داریم. ظرف دو هفته آینده مشاور را انتخاب می‌کنیم، بعد آنها معماری سامانه را طراحی می‌کنند. سپس نسبت به نوشتن برنامه و خرید تجهیزات اقدام خواهیم کرد. هنوز اسم مشخصی هم برای سامانه انتخاب نشده است. فعلاً با عنوان سامانه جامع املاک کشور آن را می‌شناسیم که شاید بعداً اسم آن تغییر کند.

برای ایجاد تعادل در وضعیت خانه‌های خالی، سازمان امور مالیاتی، دریافت مالیات از خانه‌های خالی را در چارچوب اصلاحات قانون مالیات‌های مستقیم مصوب ۱۳۹۴ و در قالب حکم ماده (۵۴)، در دستور کار قرارداد. طبق این ماده، واحدهای مسکونی واقع در شهرهای با جمعیت بیش از یک‌صد هزار نفر که به استناد سامانه ملی املاک و اسکان کشور (موضوع تبصره ۷ ماده ۱۶۹ مکرر این قانون) به عنوان «واحد خالی» شناسایی می‌شوند، از سال دوم به بعد مشمول مالیات به نسبتی از مالیات بر اجاره خواهند شد، با این حال مالیات واحدهای خالی در سال دوم معادل یک دوم مالیات متعلقه، سال سوم برابر مالیات متعلقه و سال چهارم و به بعد یک ونیم برابر مالیات متعلقه خواهد بود.

گفتنی است، مالیات بر خانه‌های خالی تا پایان سال ۱۳۸۰ به‌موجب مواد (۱۰) و (۱۱) قانون مالیات‌های مستقیم مصوب ۱۳۶۶ اخذ می‌شد، اما با توجه به برخی اشکالات قانونی و اجرایی آن به‌ویژه اشکالات مربوط به شناسایی خانه‌های خالی و ارزش‌گذاری در چارچوب اصلاحات قانون مالیات‌های مستقیم در سال ۱۳۸۰ لغو شد.

علی‌چگنی، مدیرکل دفتر اقتصاد مسکن وزارت راه و شهرسازی ۲۶ بهمن ماه سال ۱۳۹۶ گفته بود: کارهای ایجاد سامانه املاک و اسکان در حال انجام است. وزیر راه و شهرسازی در ماه‌های اخیر طی حکمی مسؤولیت ایجاد این سامانه را به سازمان ملی زمین و مسکن محول کرده‌اند. بخش‌های مختلف وزارتخانه نیز با آن دوستان همراهی و هماهنگی می‌کنند.

پرونده مسکن مهر پرند بسته می‌شود؟

حدود ۷۳ درصد از مسکن مهر پرند به متقاضیان تحویل شده است

در صورت تأمین انشعابات تمامی ۹۵ هزار واحد مسکن مهر پرند در سال جاری تکمیل و به متقاضیان تحویل می‌شود.

به گزارش ایسنا، تاکنون ۷۰ هزار واحد از ۹۵ هزار واحد مسکن مهر پرند به میزان بیش از ۷۳ درصد تکمیل و به متقاضیان تحویل داده شده یا در شرف تحویل است که در صورت تأمین انشعابات، پرونده مسکن مهر پرند در سال جاری بسته خواهد شد. بیش‌ترین تعداد مسکن مهر در شهر جدید پرند تعریف شده اما با توجه به نبود خطوط ارتباطی مناسب و کمبود زیرساخت‌های لازم اقبال چندانی از این شهر انجام نشده است. هم‌اکنون حدود ۹۷ هزار نفر در این شهر ساکن هستند که نسبت به افق ۴۸۳ هزار نفری آن رقم پایینی است.

همچنین مترو پرند ماه‌هاست که از کمبود بودجه رنج می‌برد. خط ۸ مترو تهران به طول ۵۰ کیلومتر از حرم حضرت امام خمینی (ره) به سمت شهر آفتاب و از آنجا به فرودگاه امام خمینی(ره) رسیده و قرار است و در نهایت به شهر پرند متصل شود که حدفاصل فرودگاه تا شهر پرند هنوز تمام نشده است.

مدیرعامل شرکت عمران شهر جدید پرند با بیان این که بزرگ‌ترین مانع در تکمیل مسکن مهر پرند، عدم نصب انشعابات است، تصریح کرد: شرکت عمران پرند آمادگی لازم برای تکمیل هر چه سریع‌تر مسکن مهر را دارد و انتظار داریم که دستگاه‌های خدمات‌رسان نیز پا به پای شرکت عمران وارد میدان شده تا بیش از این شرمنده مردم نباشیم. علی‌اکبرطاهری با بیان این که توسعه خدمات روبنایی و بهبود کیفیت خدمات به شهروندان از برنامه‌های مهم شرکت عمران پرند در سال جاری است، اذعان کرد: شهر پرند، شهری جدید است و کمبودهایی در حوزه‌های مختلف در این شهر وجود دارد و ما با تمام توانمان به عنوان خدمتگزاران مردم به دنبال کاهش مشکلات و توسعه زیرساخت‌ها و ارایه خدمات روبنایی در شهر جدید پرند هستیم.

مدیرعامل شرکت عمران پدند با بیان این که در سال جاری شاهد افتتاح بوستان بزرگ مشاهیر با مساحت ۳۲ هکتار در شهر جدید پرند هستیم، اظهارکرد: جانمایی و طراحی چندین پارک محله، بوستان‌های بزرگ، مدرسه و مسجد و سالن مدیریت بحران، آمفی تئاتر، کانون پرورش فکری کودکان و سالن اجتماعات در فازهای مختلف مسکن مهر به پایان رسیده و پس از برگزاری مناقصه و انتخاب پیمانکار، عملیات عمرانی آنها آغاز خواهد شد.

به گفته طاهری، عملیات احداث و آسفالت معابر در فازهای مسکن مهر نیز در حال اجرا است و در سال ۹۷ تمامی معابر پرند که جمعیت ساکن دارد آسفالت خواهد شد. چندین طرح و پروژه بزرگ دیگر از جمله احداث پردیس سینمایی و پارک بانوان در دستور کار شرکت عمران پرند قرار دارد.

طاهری گفت: به مشکلات شهر جدید پرند واقف هستیم و سعی در رفع این مشکلات داریم و بنده مطمئن هستم که آینده شهر جدید پرند، آینده‌ای خوب و درخشان خواهد بود.

افق جمعیتی شهر جدید پرند ۴۸۳ هزار نفر است که بعضی آن را تا ۸۵۰ هزار نفر نیز پیش‌بینی کرده‌اند. اما جمعیت ساکن در این شهر هم‌اکنون حدود ۹۷ هزار نفر است که از جمله دلایل اقبال پایین به این شهر، نبود خطوط حمل و نقل مناسب و نیز نبود خدمات و زیرساخت‌های زندگی شهری عنوان می‌شود. این در حالی است که از ۹۵ هزار واحد مسکن مهر این شهر که آن را پایتخت مسکن مهر می‌نامند، حدود ۷۰ هزار واحد آن تکمیل شده است. اگر بعد خانوار را ۳،۳ محسوب کنیم باید جمعیتی بالغ بر ۲۳۱ هزار نفر در این شهر ساکن باشد.

پرداخت دو میلیون تومان به زلزله‌زدگان برای تهیه امکانات

معاون بازسازی بنیاد مسکن انقلاب اسلامی با بیان این که ساخت ۱۳ هزار واحد مسکونی روستایی برای زلزله‌زدگان کرمانشاه تا شهریور ماه سال جاری به اتمام می‌رسد، گفت: تهیه و تأمین سیستم سرمایشی برای زلزله‌زدگان کرمانشاه برعهده هلال احمر است و قرار بر این است دو میلیون تومان برای تأمین امکانات مورد نیاز در اختیار خانوار واجد شرایط قرار بگیرد.

به گزارش ایلنا، عزیزا...مهدیان در زمینه نصب سیستم سرمایشی برای زلزله‌زدگان کرمانشاه در آستانه ورود به فصل گرما اظهارداشت: بحث اسکان موقت در حد تأمین کانکس را بنیاد مسکن انجام داده است و البته بخشی از کانکس‌ها از سوی خیرین و سایر نهادها تأمین شد.

وی با بیان این که در حال حاضر بحث اداره امور زندگی این افراد در اسکان موقت برعهده هلال احمر است، ادامه‌داد: هلال احمر مسؤول انجام تمهیدات گرمایشی و سرمایشی برای زلزله‌زدگان است.

معاون بنیاد مسکن گفت: قرار بود به هر خانوار واجد شرایط کولر داده شود اما به این جمعبندی رسیدند که شاید تحویل کولر تصمیم درستی نباشد، چراکه ممکن است عده‌ای کولر داشته باشند. بنابراین تصمیم گرفته شد به جای تحویل امکاناتی از قبیل کولر، یخچال و... هزینه آن را در اختیار خانوار قرار دهند.

وی تأکیدکرد: پیش‌بینی شده است به خانوارهایی که واحد مسکونی آنها صددرصد تخریب شده دومیلیون تومان ارایه شود که احتمالاً این رقم شامل حال ۲۰ هزار خانوار می‌شود.

مهدیان همچنین درباره موعد اتمام بازسازی واحدهای مسکونی روستاییان زلزله‌زده کرمانشاه گفت: تلاش ما این است که بازسازی در مناطق روستایی که شامل ۱۳ هزار واحد مسکونی می‌شود تا شهریورماه سال‌جاری به اتمام برسد.

پژواک

رییس دیده‌بان عدالت

تعلل دولت در راه‌اندازی سامانه ملی املاک به اجاره‌نشین‌ها خسارت زد

نماینده سابق مجلس با انتقاد از تعلل دولت در راه‌اندازی سامانه ملی املاک و اسکان کشور گفت: با این کار هر سال چند صد میلیارد تومان مالیات خانه‌های خالی به خزانه ریخته می‌شد و با عمل نکردن به این مصوبه خسارت سنگینی به دولت و مردم اجاره‌نشین وارد شده است.

به گزارش تسنیم، احمدتوکلی رییس دیده‌بان عدالت و شفافیت با اشاره به این که شفافیت مقدمه حذف فساد است، گفت: وزارت مسکن و شهرسازی باید به مصوبه قانونی مبنی بر راه‌اندازی سامانه ملی املاک و اسکان کشور برای فراهم شدن امکان اخذ مالیات از خانه‌های خالی زودتر عمل کند.

وی افزود: دولت باید از اول بهمن سال ۱۳۹۴ این کار را انجام می‌داد و با این کار هر سال چند ۱۰۰میلیارد تومان مالیات از این طریق به خزانه ریخته می‌شد و با عمل نکردن به این مصوبه خسارت سنگینی به دولت و مردم اجاره‌نشین وارد شده است.

رییس دیده‌بان عدالت و شفافیت ادامه‌داد: زمانی که برای خانه‌های خالی مالیات وضع شود صاحبان آنها انگیزه پیدا می‌کنند تا واحدهای مسکن خالی خود را برای اجاره عرضه کنند.

توکلی افزود: دیده‌بان عدالت و شفافیت قصد دارد درباره این موضوع نسبت به دولت اعلام جرم کند و از نمایندگان مجلس شورای اسلامی انتظار حمایت داریم.

نماینده سابق مجلس اضافه کرد: فعلاً از وزارت راه و شهرسازی توضیح خواستیم که چرا در اجرای این مصوبه تعلل می‌کند؟

توکلی با بیان این که مالیات بر سود حاصل از سوداگری در حوزه مسکن دو در هزار است، گفت: با وضع مالیات بر خانه‌های خالی، سوداگری در مسکن کاهش می‌یابد و ثروت به بخش تولید مسکن می‌رود.

دبیر انجمن انبوه‌سازان مسکن

قیمت مسکن تا چند ماه آینده به ثبات می‌رسد

دبیر انجمن انبوه‌سازان مسکن گفت: افزایش قیمت مسکن متأثر از نرخ ارز است و با کنترل قیمت توسط دولت این بازار نیز به ثبات می‌رسد.

فرشید پورحاجت در گفت‌وگو با باشگاه خبرنگاران، با بیان این که حوزه مسکن متأثر از اقتصاد کلان کشور است، اظهارکرد: زمانی که اقتصاد کلان کشور حالت غیرعادی و یا دچار نوسان و نابسامانی می‌شود، به‌طور یقین بازار مسکن نیز واکنش نشان می‌دهد.

وی در ادامه افزود: در سال‌های گذشته بازارهای موازی مسکن از جمله طلا، دلار و بورس دچار نوسان می‌شدند، بازار مسکن نیز واکنش نشان می‌داد و دچار نوسان و افزایش قیمت می‌شد. دبیر انجمن انبوه‌سازان، گفت: طی چند روز گذشته دولت تلاش کرد نرخ دلار را کنترل کند و در این زمینه عملکرد مناسبی داشته باشد در همین راستا بازار مسکن نیز تحت کنترل قرار گرفت و رنگ و بوی بهتری نسبت به قبل گرفت.

پورحاجت با اشاره به این که معاملات مسکن پیش از سال ۹۷ افزایش پیدا کرد، گفت: افزایش نرخ قیمت مسکن از سال گذشته شروع شده و به نظر می‌رسد که این افزایش قیمت در ماه‌های گذشته به ثبات برسد و کنترل شود.

وی تأکیدکرد: در سال جدید متناسب با نرخ تورم قیمت مسکن دو تا ۳ درصد دچار افزایش قیمت می‌شود.

کارمندان ۱۲ دستگاه دولتی از ارایه خدمات مهندسی منع شدند

معاون وزیر راه و شهرسازی از اصلاح دستورالعمل اجرایی وزارت راه و شهرسازی درباره ممنوعیت مداخله کارمندان دولتی در ارایه خدمات مهندسی خبر داد و گفت: براساس اصلاحات انجام شده تعداد دستگاه‌های شمول این بخشنامه به ۱۲ دستگاه افزایش یافته است.

حامدمظاهریان در گفت‌وگو با تسنیم با اشاره به اصلاح دستورالعمل اجرایی دستورالعمل اجرایی وزارت راه و شهرسازی در خصوص ممنوعیت مداخله کارمندان دستگاه دولتی در ارایه خدمات مهندسی، اظهارکرد: ۵ بهمن سال گذشته وزارت راه و شهرسازی بخشنامه منع پذیرش همزمان اموری که زمینه و موجبات نمایندگی یا قبول منافع متعارض را فراهم می‌آورد را ابلاغ کرد که شامل کارمندان ۹ دستگاه دولتی می‌شد. وی تصریح کرد: همچنین ۳ دستگاه دولتی جدید نیز به بخشنامه منع مداخله کارمندان دولت در ارایه خدمات مهندسی افزوده شد و در مجموع بخشنامه وزیر راه و شهرسازی مشمول ۱۲ دستگاه دولتی شده است. معاون امور مسکن و ساختمان وزیر راه و شهرسازی تأکید کرد: همچنین «الزام» در تحویل پروانه صلاحیت مهندسان در اصلاحیه «اختیاری» شده است. مظاهریان گفت: سازمان‌های نظام مهندسی ساختمان (سازمان نظام کاردانی، سازمان نظام مهندسی ساختمان استان‌ها)، وزارت آموزش و پرورش و سازمان صنایع کوچک و شهرک‌های صنعتی ایران ۳ دستگاه دولتی هستند است که به ۹ دستگاه قبلی مشمول بخشنامه ممنوعیت مداخله در ارایه خدمات مهندسی افزوده شده‌اند.

Wednesday ■ 18.Apr.2018 ■ Vol.13 ■ No.2396 چهارشنبه ۲۹ فروردین ۱۳۹۷ ■ ۱ شعبان ۱۴۳۹ ■ سال سیزدهم ■ شماره ۲۳۹۶

۲ روزنامه در یک روزنامه ۱۲ صفحه روزنامه چاپی (صبح) و ۸۰ صفحه روزنامه الکترونیک (عصر)

پیگیری وعده

برآورد ظرفیت‌های صادراتی دوجانبه در صنایع غیرنفتی اکو

«مناقصه مزایده» – سال‌هاست قرار است روی صادرات غیرنفتی کار کنیم و از این راه بودجه را تأمین کنیم، شاید اکو بتواند در این مسیر به کمکمان آید. با وجود گذشت ۲,۵ دهه از تأسیس اکو، تجارت درون گروهی کشورهای عضو همچنان در سطح ناچیز ۸درصد باقی مانده است. این مطالعه با استفاده از مدل ساختاری آندرسون و ون وینکوپ (۲۰۰۴) و پایه گسترده‌ای از داده‌های پانل، تأثیرات سازمان اکو و ظرفیت‌های تجارت دوجانبه کشورهای عضو در صنایع غیرنفتی را بررسی می‌کند. با توجه به درون‌زایی برخی متغیرها، از برآوردگر پویای ABB، مبتنی بر روش گشتاورهای تعمیم یافته (GMM)، در کنار برآوردگر ایستای FEM استفاده شده است. نتایج نشان می‌دهد که نه تنها اکو نتوانسته است تجارت درون گروهی کشورهای عضو در مقایسه با غیر عضو را ارتقا بخشد، بلکه در توسعه تجارت بین کشورهای عضو نسبت به سال‌های قبل از تأسیس نیز ناموفق بوده است. به علاوه، ظرفیت اعضا برای تجارت درون گروهی از ۱,۳ سطح فعلی فراتر نمی‌رود. در این میان، تنها ۳ کشور ترکیه و ایران و پاکستان از ظرفیت‌های صادراتی مثبت اکو برخوردارند. ظرفیت‌های صادراتی کشورهای عضو به نحو ناهمگنی توزیع شده و آزادسازی بی‌مقدمه تجارت با برخی از آنان می‌تواند به کسری تراز تجاری کشور منتهی شود. نتایج نشان می‌دهد که ترکیه (۷۱درصد) و پاکستان (۱۱درصد) بازارهای مهم بالقوه صادرات ایران در منطقه قلمداد می‌شوند.

سه گانه آهن ربای سرمایه

ارزآوری با فولادسازان

«مناقصه مزایده» – ۸ شرکت بزرگ فولادسازی کشور در سال گذشته ۷ میلیون و ۳۸۳ هزار و ۷۱۱ تن شمش و محصولات فولادی شامل تیرآهن، میلگرد، ورق گرم و سرد، ورق قلع‌اندود، انواع کلاف، آهن اسفنجی و... صادر کردند که نسبت به سال پیش از آن ۳۹ درصد افزایش دارد که این خود بر منابع ارزی کشور افزوده و در آینده می‌تواند با رشد بیش‌تر جزو صنعت‌های ارزآور و صادرات مهم غیرنفتی تلقی شود. سهم صادرات شرکت فولاد خوزستان از این میزان دومیلیون و ۷۶۹ هزار و ۸۶۸ تن، فولاد مبارکه یک میلیون و ۲۹۲ هزار و ۱۵۳ تن، ذوب‌آهن اصفهان یک میلیون و ۱۵۱ هزار و ۷۲۵ تن، فولاد هرمزگان یک میلیون و ۹۷ هزار و ۳۴۷ تن، شرکت کاوه جنوب ۸۶۵ هزار تن، فولاد خراسان ۱۱۸ هزار و ۵۷۸ تن، فولاد آلیاژی ایران ۶۶ هزار و ۵۷۴ تن و فولاد اکسین ۲۲ هزار و ۴۶۶ تن بود. این شرکت‌ها در اسفندماه گذشته روی هم ۸۲۲ هزار و ۹۷۴ تن شمش و محصولات فولاد صادر کردند که در مقایسه با مدت مشابه سال گذشته، ۳۴ درصد رشد داشت. البته باید این را دانست که ایران چهاردهمین تولیدکننده فولاد در جهان است.

فرصتی به نام چابهار

«مناقصه مزایده» – سال‌هاست که از فرصت بندر چابهار برای تجارت و جذب سرمایه‌گذار داخلی و خارجی بهره نبرده‌ایم که هم به اوضاع اقتصادی مردم سیستان و بلوچستان کمک شود و هم با جذب سرمایه‌گذار خارجی کشور دچار تحولات اقتصادی شگرف شود اما انگار قرار است این بار از این فرصت استفاده شود.

در این باره خبرگزاری‌های هندی نوشتند که «هند برای توسعه بندر چابهار ایران ۵۰۰ میلیون دلار سرمایه‌گذاری کرده است. فاز اول این بندر در ماه دسامبر سال گذشته با حضور حسن روحانی، رییس‌جمهوری ایران و نمایندگانی از هند و سایر کشورهای منطقه افتتاح شد. از طرف دیگر ایران و افغانستان در حال تأیید ایجاد یک کریدور حمل و نقل بین‌المللی هستند و اولین محموله گندم هند نیز از طریق بندر چابهار به افغانستان ارسال شد. بندر چابهار یک موفقیت در روابط هند و ایران است و پس از عملیاتی شدن آن، تحولات زیادی پیرامون این بندر اتفاق افتاده و براساس خبرهای منتشر شده ترافیک باری از بندر کراچی به چابهار منتقل شده است. بندر چابهار هزینه‌های حمل و نقل و زمان برای صادرات کالاهای هند را تا یک سوم کاهش می‌دهد. این بندر همچنین تجارت میان هند، افغانستان و ایران را با توجه به مخالفت‌های پاکستان برای استفاده از خاک این کشور افزایش خواهد داد.

رقابت ایروان و باکو برای حمل کالاهای ریلی ایران

«مناقصه مزایده» – ارمنستان و جمهوری آذربایجان برای نقل و انتقال کالاها و محموله‌های ایران از طریق راه‌آهن، با یکدیگر رقابت می‌کنند. یک تارنمای آمریکایی که اخبار مربوط به کشورهای جنوب قفقاز و آسیای میانه را پوشش می‌دهد، نوشت: ارمنستان در حال ایجاد راهکاری جدید برای غلبه بر چند دهه انزوای اقتصادی خود است، اما جمهوری آذربایجان تلاش می‌کند تا برنامه‌های ایروان را خنثی کند. جمهوری اسلامی تمایل خود برای گسترش تجارت با روسیه از طریق این اتحادیه را اعلام کرده است. میزان تجارت سالیانه بین ایران و ارمنستان رشد داشته و در سال ۲۰۱۷ به ۲۱۱,۴ میلیون دلار رسیده است و تأثیر گذاری مبادلات ارمنستان با ایران در «مغری» مشهود است. دو منطقه اقتصادی دیگر ارمنستان در ایروان در سال ۲۰۱۴ تأسیس شدند که فقط ۹۴ شغل ایجاد و ۱۷ شرکت را به خود جذب کردند. دو شرکت نیز در سال گذشته فعالیت‌های خود را در این مناطق تعلیق کردند. وزرای امور خارجه ایران، ترکیه، گرجستان و جمهوری آذربایجان در ماه مارس (اسفند ۹۶) با حضور در اولین نشستی ۴ جانبه، در بیانیه‌ای اعلام کردند که گام‌های مهمی برای افزایش حمل و نقل میان این ۴ کشور برخواهند داشت. جمهوری آذربایجان آن بیانیه را به این عنوان برداشت کرد که تهران، این کشور را برای حمل و نقل به سمت شمال به ارمنستان ترجیح می‌دهد.

نقش کشورهای عضو اکو در اقتصاد غرب آسیا؛

فرصت اقتصادی که ایران برای منطقه ساخته است

مائده شیرپور – سازمان همکاری اقتصادی (به انگلیسی: Economic Cooperation Organization)، به‌طور مخفف اکو یک سازمان اقتصادی منطقه‌ای است. ۳ کشور ایران، پاکستان و ترکیه در سال ۱۳۴۳ (۱۹۶۴) نخستین بار این سازمان را پایه‌ریزی کردند. پس از فروپاشی شوروی، در سال ۱۳۷۲ کشورهای افغانستان، جمهوری آذربایجان، قزاقستان، ترکمنستان، قرقیزستان، ازبکستان و تاجیکستان نیز به سازمان اکو پیوستند. این سازمان هم‌اکنون با ۱۰ عضو، حدود ۳۳۰ میلیون تن جمعیت و ۸،۶۲۰،۶۹۷ کیلومتر مربع وسعت کشورها، امکانات نفت، گاز و صنعت در اختیار دارد.

طبق اساسنامه این سازمان، اکو برای بهبود شرایط توسعه اقتصادی پایدار کشورهای عضو تلاش می‌کند و برای حذف تدریجی موانع تجاری در این منطقه فعالیت دارد. از دیگر اهداف اکو، تهیه برنامه مشترک برای توسعه منابع انسانی در این ۱۰ کشور است. این سازمان همچنین برای تسریع برنامه توسعه حمل و نقل و ارتباطات فعالیت می‌کند. زبان رسمی اکو انگلیسی است و مقر اصلی آن، شهر تهران است.

به عقیده بسیاری از کارشناسان منطقه اکو از دورنمای روشن تجاری برخوردار است. علی‌رغم ترکیب جمعیتی جوان آن، اکو در قالب یک سازمان موفق و خوش‌آتیه منطقه‌ای توسعه یافته است. جایگاه بین‌المللی آن رشدی فزاینده دارد. با وجود این، سازمان با چالش‌هایی در خصوص اهداف خود روبه‌رو است. از همه مهم‌تر، منطقه فاقد زیرساختار و نهادهای مناسبی است که سازمان بتواند اهداف توسعه‌ای خود را دنبال و از منابع موجود منطقه‌ای حداکثر استفاده را کند.

بیش از ۱۲ سال است که کشورهای عضو جهت تسریع در توسعه منطقه‌ای از طریق تلاش‌های مشترک خود همکاری می‌کنند. در کنار پیوندهای نزدیک فرهنگی و تاریخی مشترک، کشورهای عضو توانسته‌اند تا از روابط موجود زیر ساختاری و تجاری امیدهای خود را به واقعیت‌های ملموسی تبدیل کنند. اکو مبادرت به تعریف چندین پروژه براساس طرح‌های اولویت‌دار مبتنی بر همکاری کرده که عبارتند از: انرژی، تجارت، حمل و نقل، کشاورزی و کنترل موادمخدر.

با وجود گذشت ۲,۵ دهه از تأسیس اکو، تجارت درون گروهی کشورهای عضو همچنان در سطح ناچیز ۸درصد باقی مانده است. نتایج نشان می‌دهد که نه‌تنها اکو نتوانسته است تجارت درون گروهی کشورهای عضو در مقایسه با غیر عضو را ارتقا بخشد، بلکه در توسعه تجارت بین کشورهای عضو نسبت به سال‌های قبل از تأسیس نیز ناموفق بوده است. به علاوه، ظرفیت اعضا برای تجارت درون گروهی از ۱,۳ سطح فعلی فراتر نمی‌رود. در این میان، تنها ۳ کشور ترکیه و ایران و پاکستان از ظرفیت‌های صادراتی مثبت اکو برخوردارند. ظرفیت‌های صادراتی کشورهای عضو به نحو ناهمگنی توزیع شده و آزادسازی بی‌مقدمه تجارت با برخی از آنان می‌تواند به کسری تراز تجاری کشور منتهی شود. نتایج نشان می‌دهد که ترکیه (۷۱درصد) و پاکستان (۱۱درصد) بازارهای مهم بالقوه صادرات ایران در منطقه قلمداد می‌شوند.

اما سازمان اکو با چالش‌هایی روبه‌رو است که مانع از استفاده از ظرفیت‌های کامل آن برای تقویت همکاری‌های منطقه‌ای می‌شود.

تضادهای سیاسی و فرهنگی و نحوه ارتباطات خارجی و مکمل نبودن تولیدات کشورهای عضو اکو از جمله این چالش‌ها است.

با این حال کشورهای عضو اکو از مزیت نسبی برای تأمین نیازهای متقابل یکدیگر از جمله در بخش انرژی، محصولات کشاورزی و صنایع خودرو برخوردارند و حتی در بخش امنیتی نیز می‌توانند به تقویت ثبات و آرامش منطقه‌ای کمک کنند. این در حالی است که در دو سال اخیر تنش‌های سیاسی میان اعضای اکو بر توسعه همکاری‌های منطقه‌ای در چارچوب اکو سایه افکنده است. با توجه به چند قطبی شدن جهان و اهمیت روزافزون اتحادیه‌ها و سازمان‌های منطقه‌ای در تقویت همگرایی منطقه‌ای، سازمان اکو همچنان می‌تواند به عنوان نهاد بین‌المللی تأثیرگذار و پشتوانه کشورهای عضو برای تعامل با سایر اتحادیه‌های منطقه‌ای عمل کند. اینجاست که با همه این تضادها جمهوری اسلامی می‌تواند برنامه‌ای مدون را برای بالابردن حجم مبادلات در اکو با اقناع کشورهای عضو تعریف کرده و نقش اساسی در بهبود اوضاع غرب آسیا ایفا کند.

دیپلماسی اقتصادی از تاجیکستان تا ویتنام

«مناقصه مزایده» – این روزها حوزه دیپلماسی اقتصادی ابعاد قابل توجهی گرفته که دامنه آن از تاجیکستان تا ویتنام قابل توجه است.

هنوز مدت زیادی از سفر دوره‌ای ظریف وزیر امور خارجه جمهوری اسلامی ایران به آفریقا و آمریکای لاتین نمی‌گذرد که دیروز در صدر هیأتی سیاسی برای شرکت در بیست و سومین نشست وزرای خارجه کشورهای عضو اکو عازم دوشنبه پایتخت تاجیکستان شد. ظریف در این سفر با مقامات بلندپایه تاجیکستان نیز دیدار و در خصوص راه‌های گسترش و تقویت همکاری‌های دو جانبه گفت‌وگو و تبادل نظر خواهد کرد.

هر چند وضعیت کنونی همکاری بین کشورهای عضو اکو با توجه به جمعیت، وسعت، استعدادهای فراوانی که در زمینه‌های مختلف اقتصادی، سیاسی و فرهنگی در میان اعضای این سازمان وجود دارد، همچنان با جایگاه حقیقی این سازمان در سطح جهان و وضعیت ایده‌آل خود از نظر همکاری‌های درون منطقه‌ای فاصله زیادی دارد و با توجه به این شرایط باید کشورهایی مانند ایران و ترکیه به عنوان بزرگ‌ترین اعضای این سازمان باید تلاش‌های خود را در سطوح بالا بیش‌تر کنند تا موقعیت این سازمان در بین سازمان‌های بین‌المللی در سطح جهان تقویت شود، این نشست می‌تواند گامی در جهت تحقق این مهم باشد.

اما بعد دیگر دیپلماسی اقتصادی را در حوزه آسیای مرکزی و قفقاز را در ازبکستان می‌توان مشاهده کرد.

در همین چارچوب رییس سازمان توسعه تجارت برقرار نشدن پرواز مستقیم تهران- تاشکند را چالشی در توسعه روابط تجاری دو کشور دانست و گفت: طی مذاکرات صورت گرفته میان دو کشور، مقرر شده هر یک از طرفین هر هفته دو پرواز مستقیم داشته باشند. همچنین لیست ۲۷ قلم کالای مشمول تجارت ترجیحی اصلاح و اقلام جدیدی به آن اضافه می‌شود. در حال حاضر روابط تجاری دو کشور حدود ۳۵۰ میلیون دلار ارزیابی می‌شود که در قالب مذاکرات تجاری صورت گرفته تلاش بر آن است که این رقم به ۵۰۰ میلیون دلار برسد.

اما بعد دیگر دیپلماسی اقتصادی در چارچوب دیپلماسی پارلمانی قابل توجه است که نتیجه آن سفر دوره‌ای رییس مجلس به ویتنام و سریلانکا است. رییس مجلس شورای اسلامی دیروز وارد فرودگاه هانوی پایتخت ویتنام شد. لاریجانی در بدو ورود به فرودگاه بین‌المللی هانوی مورد استقبال مقامات پارلمانی این کشور قرار گرفت. ویتنام از اعضای دهگانه اتحادیه کشورهای منطقه جنوب شرق آسیا آ.سه.آن و ایران نیز از کشورهای مهم خاورمیانه و از اعضای مهم سازمان همکاری اقتصادی اکو است.

روابط دیپلماتیک ایران و ویتنام در سال ۱۹۷۳ آغاز شد؛ اما نقطه آغاز توسعه روابط اقتصادی و تجاری ایران و ویتنام از سال ۲۰۰۳ است که تا سال ۲۰۱۱ با رشد قابل ملاحظه‌ای از ۳۰ میلیون دلار به ۳۱۶ میلیون دلار رسید. با این حال نبود ارتباط بانکی مناسب و مهیا نبودن بستر مناسب برای فعال شدن بخش‌های خصوصی باعث شد تا مبادلات دو کشور از رشد مطلوب و مورد انتظار برخوردار نباشد. این کشور با بازاری بالغ بر ۲۰۰ میلیارد دلار در سال بدون تردید بازار جذابی برای صنایع رو به رشد ایران است.

با توجه به این که مجالس کشورها نقش مهمی در تصویب موافقتنامه‌های خارجی دارند، رایزنی‌های پارلمانی می‌تواند تسهیل کننده روند توسعه اقتصادی میان کشورها باشد.

اقتصاد بین‌الملل

نفت همچنان کلید اقتصاد بین‌الملل

«مناقصه مزایده» – نفت همچنان یکی از کالاهایی است که شاکله اقتصاد بین‌الملل را به خود اختصاص داده به‌گونه‌ای که روزی نیست که خبری از نوسانات قیمت نفت منتشر نشود و تأثیر این روند بر اقتصاد کشورها و اقتصاد جهانی مورد توجه کارشناسان و ناظران اقتصادی و سیاسی و حتی امنیتی قرار نگیرد.

تجاوز موشکی آمریکا، انگلیس و فرانسه به سوریه در حالی صورت گرفت که یکی از پیامدهای آن تأثیر بر قیمت نفت بود. به عنوان مثال قیمت نفت آمریکا افزایش یافت و به ۶۷,۰۱۰ دلار رسید.

قیمت آتی نفت خام برنت نسبت به قیمت بسته شده با افزایشی ۱۹ سنتی (۰,۳ درصد) ۷۲,۲۵ دلار در بازار معامله شد.

لازم به ذکر است که قیمت نفت برنت و وست تگزاس اینترمدیت به بالاترین حد خود از اواخر سال ۲۰۱۴ میلادی تا کنون رسید.

این نوسانات در حالی بازار نفت را فرا گرفته که آژانس بین‌المللی انرژی اعلام کرد: افزایش ناآرامی‌ها در خاورمیانه به‌خصوص در سوریه ممکن است، از افزایش پایدار قیمت نفت جلوگیری کند. آژانس بین‌المللی انرژی در آخرین گزارش ماهانه خود اعلام کرد: ناآرامی سیاسی در خاورمیانه شدت یافته و معلوم نیست که آیا افزایش اخیر قیمت‌های نفت پایدار است و در صورت پایدار بودن چه تأثیری بر عرضه و تقاضا خواهد گذاشت.

نکته دیگر همزمان با نوسانات قیمت نفت گزارش‌های منتشره درباره وضعیت ذخایر نفت و گاز کشورها است. بانک جهانی در جدیدترین گزارش خود موسوم به «ثروت در حال تغییر ملت‌ها» پیش‌بینی کرده است ذخایر نفتی ایران ۱۵۵ سال دیگر دوام بیاورد.

برآوردهای این نهاد بین‌المللی نشان می‌دهد میان کشورهای بزرگ نفتی، ذخایر نفتی ونزوئلا دیرتر از همه به پایان می‌رسد. پیش‌بینی شده است ۳۴۵ سال دیگر ذخایر نفت این کشور به اتمام برسد. پس از ونزوئلا، لیبی قرار دارد و ۲۷۵ سال طول خواهد کشید تا ذخایر نفت لیبی به پایان برسد. براساس این گزارش ایران پس از ونزوئلا و لیبی در رتبه سوم از نظر میزان پایداری ذخایر نفتی خود میان کشورهای بزرگ نفتی قرار دارد. پس از ایران کانادا قرار دارد و پیش‌بینی شده است ذخایر نفتی این کشور نیز ۱۳۰ سال طول بکشد.

این گزارش طول عمر ذخایر نفتی عراق را ۱۱۰ سال، کویت ۹۸ سال، امارات ۹۷ سال، عربستان ۸۰ سال، قطر ۴۹ سال، نیجریه ۴۸ سال و الجزایر را ۴۰ سال پیش‌بینی کرده است.

میزان طول عمر ذخایر نفتی در برخی کشورهای کوچک تولیدکننده نفت نیز در این گزارش ذکر شده است. براساس این گزارش ذخایر نفتی سوریه ۲۶۰ سال، اسلواکی ۱۷۰ سال، تاجیکستان ۱۵۸ سال، اردن ۱۳۵ سال و همچنین قزقیزستان ۱۱۳ سال دوام می‌آورد.

این اعداد و ارقام در حالی منتشر شده که بانک جهانی اعلام کرد: به استثنای برخی پروژه‌های گازی در کشورهای فقیر، پس از سال ۲۰۱۹ میلادی دیگر پروژه‌های نفت و گاز را تأمین مالی نخواهد کرد.

با توجه به این ۳ مؤلفه یعنی تأثیرات تحولات منطقه بر بهای نفت که می‌تواند ناگهان افت شدید قیمت را رقم زند و نیز محدود بودن سال‌های برخورداری کشور از نفت و نیز تصمیمات بانک جهانی مبنی بر عدم حمایت از توسعه منابع نفت و گاز کشورها می‌توان دریافت که ضرورت کاهش وابستگی به درآمدهای نفتی شدت بیش‌تری گرفته و کشوری می‌تواند در اقتصاد آینده موفق باشد که این وابستگی به درآمدهای نفتی را محقق سازد که قطعاً جمهوری اسلامی از این امر استثنا نیست.

یادداشت

ظرفیتی به نام اکو

پریسا پارسا

محمدجواد ظریف، وزیر امور خارجه جمهوری اسلامی ایران دیروز راهی تاجیکستان شد. سفری که در کنار رایزنی برای توسعه مناسبات دو جانبه میان دو کشور محوریت حضور او در نشست اکو را نیز شامل می‌شود. سازمان همکاری اقتصادی به‌طور مخفف اکو یک سازمان اقتصادی منطقه‌ای است که ۳ کشور ایران، پاکستان و ترکیه در سال ۱۳۴۳ (۱۹۶۴) نخستین بار این سازمان را پایه‌ریزی کردند. این سازمان در ابتدا با نام «آر.سی.دی» - که نام اختصاری سازمان همکاری عمران منطقه‌ای - است، آغاز به‌کار کرد. پس از انقلاب ایران (۱۳۵۷) در ایران، کار سازمان با وقفه مواجه شد و در سال ۱۳۶۴ با نام «اکو» حیات خود را از سر گرفت. پس از فروپاشی شوروی، در سال ۱۳۷۲ کشورهای افغانستان، جمهوری آذربایجان، قزاقستان، ترکمنستان، قرقیزستان، ازبکستان و تاجیکستان نیز به سازمان اکو پیوستند. این سازمان هم‌اکنون با ۱۰ عضو، حدود ۳۳۰ میلیون تن جمعیت و ۸،۶۲۰،۶۹۷ کیلومترمربع وسعت کشورها، امکانات نفت، گاز و صنعت در اختیار دارد.

طبق اساسنامه این سازمان، اکو برای بهبود شرایط توسعه اقتصادی پایدار کشورهای عضو تلاش می‌کند و برای حذف تدریجی موانع تجاری در این منطقه فعالیت دارد. از دیگر اهداف اکو، تهیه برنامه مشترک برای توسعه منابع انسانی در این ۱۰ کشور است. این سازمان همچنین برای تسریع برنامه توسعه حمل و نقل و ارتباطات فعالیت می‌کند. نگاهی بر وضعیت اکو نشان می‌دهد که منطقه اکو یکی از غنی‌ترین مناطق دنیا است که ظرفیت‌ها، فرصت‌ها و بسترهای همکاری مناسبی در حوزه‌های مختلف به ویژه در بخش انرژی دارد. حال این سؤال مطرح می‌شود که جمهوری اسلامی چه نقشی در اکو می‌تواند داشته باشد و ظرفیت‌های هر کدام برای تحقق اهدافشان چه میزان است؟

ایران که از بنیان‌گذاران این سازمان است، به یکی از محورهای اصلی و تعیین‌کننده در منطقه تبدیل شده است که یکی از عوامل آن جایگاه ایران در بازار انرژی جهان است. منابع چشمگیر انرژی و امکان انتقال آن به بازارهای جهانی، اهمیت و اعتبار ایران را در منطقه بسیار افزایش داده است. ایران موافقتنامه‌های همکاری چند جانبه متعددی را با کشورهای این منطقه امضا کرده است. همه کارشناسان اذعان دارند ایران، یکی از بهترین مسیرهای انتقال انرژی از این منطقه به جهان است، در حالی که بسیاری از اعضای اکو نیازمند منابع انرژی هستند و ایران به عنوان کشوری که هم از استقلال کامل برخوردار است و هم امنیت، قطعاً می‌تواند گزینه‌ای مهم در این عرصه باشد.

در این میان جمعیت قابل توجه اعضای اکو و نیز ظرفیت‌های اقتصادی هر کدام از آنها می‌تواند در کنار آن که بازار مناسبی برای کالاهای ایران باشد، در تقویت موقعیت منطقه‌ای ایران در مقابله با تحریم‌ها و فشارهای آمریکا نقش مهمی داشته باشد. دستاوردهای ایران در حوزه فنی و علمی و موقعیت استراتژیک و اکونومیک ایران مؤلفه‌ای مهم برای نقش‌آفرینی آن در قابل اکو است که هم برای تهران و هم برای سایر اعضا می‌تواند دستاوردهای بسیاری به همراه داشته باشد که رفع موانع تحقق این مهم در نشست‌هایی مانند نشست تاجیکستان امری ضروری به نظر می‌رسد. با توجه به این شرایط می‌توان گفت که حضور ظریف در نشست اکو می‌تواند مؤلفه‌ای مهم برای اجرای دیپلماسی اقتصادی آن هم در سطحی وسیع باشد که تأثیر بسیاری هم در حل مسایل اقتصادی کشور به‌ویژه در تقویت صادرات می‌تواند داشته باشد و هم مؤلفه‌ای برای مقابله با تهدیدات و بدعهدی‌های طرف‌های حاضر در برجام که با تصور نابسامان بودن اقتصاد ایران به دنبال تحمیل زیاده‌خواهی‌های ضد ایرانی هستند.

چه‌خبر؟

دبیر کلی اکو تا سال ۲۰۲۰ به ایران واگذار شد

«مناقصه مزایده» – بیست و سومین شورای وزیران اکو در دوشنبه پایتخت تاجیکستان برگزار شد. در این اجلاس وزرای شرکت‌کننده تصمیمات لازم جهت اجرایی شدن مصوبات موافقتنامه‌های اکو را اتخاذ کردند تا توسعه منطقه‌ای و به تبع آن سطح زندگی مردم منطقه ارتقا یافته و مردم منطقه اکو نتایج ملموس همکاری‌های اقتصادی را در زندگی خود احساس کنند. از دیگر مصوبات اجلاس موضوع انتصاب دبیرکل سازمان بود که دبیرکلی اکو به مدت ۳ سال از ۲۰۱۸ تا ۲۰۲۰ به جمهوری اسلامی ایران واگذار شد.

در بیانیه اجلاس کشورهای عضو از الحاق جمهوری اسلامی ایران به سازمان جهانی تجارت (WTO) حمایت کردند و مانع‌تراشی‌های بعضی کشورهای خارج از منطقه را محکوم کردند. همچنین پروتکل اصلاحی موافقتنامه مربوط به مؤسسه استاندارد اکو که مقر آن در جمهوری اسلامی ایران است، تصویب شد و راه برای راه‌اندازی کامل این مؤسسه مهم که برای توسعه تجارت در منطقه بسیار ضروری است، هموار شد.

محکوم کردن تحریم‌های یک جانبه اقتصادی علیه کشورها که مانع توسعه اقتصادی و تجارت آزاد میان ملت‌ها است از دیگر بندهای بیانیه وزیران بود. همچنین تصمیماتی برای مشارکت مؤثرتر اکو در بازسازی افغانستان اتخاذ شد از جمله طراحی سازوکار مناسب برای کارآمدتر شدن صندوق ویژه اکو برای بازسازی افغانستان.

آگهی مناقصه عمومی

نوبت دوم

شماره ۹۶/۰۴۲

یک مرحله‌ای

شرکت پالایش نفت بندرعباس (سهامی عام)

موضوع آگهی:

ترمیم و بازسازی سازه‌های بتنی آبگیر دریا و تاسیسات وابسته به پالایشگاه

آخرین مهلت اعلام آمادگی و ارسال رزومه تا پایان وقت اداری روز دوشنبه مورخ ۱۳۹۷/۰۲/۱۷

برای کسب اطلاعات بیشتر به سایت این شرکت www.BAORCO.IR و یا خبرگزاری شانا www.shana.ir و www.TENDER@NIORDC.IR مراجعه نمایید.

روابط عمومی شرکت پالایش نفت بندرعباس

روزنامه مناقصه مزایده ۲۳۹۶-۹۷/۰۱/۲۹

خبر

مدیرعامل سازمان تاکسیرانی شهرداری ساری

ساماندهی تاکسی‌های اینترنتی در ساری

مدیرعامل سازمان تاکسیرانی شهرداری ساری به لزوم اخذ مجوز تاکسی‌های اینترنتی از سازمان تاکسیرانی شهرداری ساری اشاره کرده و گفت: برای راه‌اندازی تاکسی اینترنتی و تعامل سازمان تاکسیرانی با این نوع خدمات شهروندی، در صورت صدور مجوز، ساماندهی آنها اجرایی خواهد شد. به گزارش مناقصه‌مزایده به نقل از روابط عمومی شهرداری ساری، حمیدفضل‌ا...نژاد، مدیرعامل سازمان تاکسیرانی شهرداری مرکز استان در گفت‌وگویی به فعالیت ۳۰۰۷ تاکسی در شهر ساری اشاره کرده و اظهارداشت: از این تعداد ۸۴۰ خودرو برچسب سرویس مدارس داشته و ۲۰۰ تاکسی نیز به‌صورت بیسیم در حال ارایه خدمات هستند و با برنامه‌ریزی‌های جدید در سال ۹۷، ساماندهی ایستگاه‌ها و ارایه امکانات رفاهی برای رانندگان تاکسی در دستور کار قرار گرفته است. وی تصویب‌نامه وزارت کشور در زمینه شرایط اخذ مجوز تاکسی‌های اینترنتی را مورد توجه قرارداد و افزود: تا به امروز چندین شرکت برای دریافت مجوز اقدام کرده‌اند و با بررسی‌های میدانی و کارشناسی که صورت گرفته یکی از الزامات اخذ مجوز از سوی سازمان تاکسیرانی، استفاده از تاکسی‌های درون‌شهری است. فضل‌ا...نژاد امنیت خاطر شهروندان را از مزایای این طرح دانست و ادامه داد: رانندگان خودروها زیر نظر این سازمان مراحل قانونی و روند تأیید صلاحیت مانند سوءپیشینه، تأهل و حداقل ۲۳ سال سن را دارا هستند و لذا شهروندان با امنیت خاطر و رفاه بیش‌تری از این خودروها استفاده می‌کنند. مدیرعامل سازمان تاکسیرانی شهرداری ساری به رویکرد گردشگری تیم مدیریت شهری اشاره کرده و تصریح کرد: تخصیص خودروهای مخصوص گردشگری با رانندگان مسلط به زبان خارجی و با هدف شناساندن نقاط بومی، تاریخی و رفاهی مرکز استان به گردشگران با همکاری اداره کل میراث فرهنگی، صنایع‌دستی و گردشگری در دستور کار قرار گرفته و اجرایی خواهد شد.

رضایتمندی ۷۶ درصدی رانندگان از وضعیت راه‌های استان کرمان

طی انجام یک نظرسنجی از رانندگان وسایل نقلیه عبوری در محورهای مواصلاتی استان مشخص شد، حدود ۷۶ درصد رانندگان از وضعیت راه‌های استان رضایت دارند. به گزارش مناقصه‌مزایده به نقل از روابط عمومی راهداری و حمل و نقل جاده‌ای استان، خداداد مقبلی، مدیر کل راهداری و حمل و نقل جاده‌ای استان کرمان با اعلام این خبر گفت: در این نظرسنجی ۴۸ درصد از رانندگان گزینه خوب، ۲۸ درصد گزینه متوسط، ۱۹ درصد ضعیف و حدود ۵ درصد به سؤالات پاسخ نداده‌اند. مقبلی افزود: از ۵ هزار برگ نظرسنجی توزیع شده میان رانندگانی که با وسایل نقلیه شخصی خود وارد استان کرمان شده‌اند، حدود ۷۰ درصد از تابلوهای منصوبه راهداری در طول محورها اظهار رضایت کرده‌اند و حدود ۸۰ درصد نیز وضعیت خط کشی کف جاده‌ها را مطلوب دانستند. مقبلی تصریح کرد: در جریان این نظرسنجی مشخص شد حدود ۶۵ درصد از کاربران جاده‌ای استان نیز وضعیت نور و روشنایی در نقاطی از جاده‌ها که نیازمند روشنایی در هنگام شب کافی می‌باشد را کافی دانسته و راضی بوده‌اند. وی خاطرنشان کرد: در مجموع وضعیت سرویس‌های بهداشتی مجتمع‌های خدماتی رفاهی- بین راهی، وضعیت کلی آسفالت جاده‌ها، حضور راهداران در طول محورها و رسیدگی به وضعیت جاده‌ها به‌ویژه گشت‌های راهداری و...از دیگر آیتم‌های مورد پرسش از رانندگان بوده که در نهایت میانگین ۷۵ درصد اظهار رضایت خود را اعلام کرده‌اند. مقبلی با بیان این مطلب که نظرسنجی مورد نظر با هدف شناسایی نقاط قوت و ضعف محورهای برون‌شهری استان اجرا شد، افزود: تا حد قابل توجهی موفق به اخذ نظرات مردمی در زمینه وضعیت جاده‌های استان شدیم زیرا اعتقاد ما بر این است که هیچ چیز از چشم تیزبین مردم عزیز پنهان نمی‌ماند. وی تصریح کرد: رضایت نسبی مردم از راه‌های استان نتیجه تلاش شبانه‌روزی و بی‌وقفه مجموعه کارکنان راهداری و حمل و نقل جاده‌ای استان به‌ویژه حاصل زحمات سخت و طاقت‌فرسای راهداران در فصول مختلف سال است.

یک کارشناس معدنی مطرح کرد

بی‌توجهی به مصلحت‌های محلی و استانداردهای کار در واگذاری معادن

یک کارشناس بازار و معادن به تحلیل نگرانی‌های اجتماعی از برخی فعالیت‌های معدنی در استان و خصوصاً دو شهرستان شاهرود و میامی پرداخت و بر لزوم منتفع شدن مردم محلی و روستاهای همجوار از درآمدهای این فعالیت‌های معدنی تأکید کرد.

حمیدحاج‌اسماعیلی در گفت‌وگو با ایسنا، اظهارکرد: متأسفانه در واگذاری معادن به کارفرمایان و پیمانکاران به مصلحت‌های محلی و استانداردهای کار توجه جدی نمی‌شود.

وی بر لزوم نظارت بر فعالیت‌های معدنی تأکید و تصریح کرد: تجربه سال‌های گذشته نشان می‌دهد عمده مشکلات به‌وجود آمده در معادن کشور ناشی از عدم نظارت صحیح و جدی دولت بر فعالیت معادن و تعهد پیمانکاران به رعایت حقوق عمومی و کارکنان شاغل در این کارگاه‌ها است.

این کارشناس بازار کار ادامه داد: ایمنی و بهداشت کار، رعایت مسایل زیست‌محیطی و حقوق کار بیش‌ترین موضوعات مطرح در فعالیت امروز معادن است.

حاج اسماعیلی با اذعان به این‌که متأسفانه فعالیت برخی معادن بخش خصوصی در میامی و شاهرود نگرانی‌های زیادی برای مردم به‌وجود آورده است، افزود: متأسفانه دولت بدون توجه به اولویت‌بندی ملاحظات مردم و عدم توجه به کاهش منابع آبی با وجود خشکسالی و کویری بودن منطقه اجازه بهره‌برداری و استفاده از منابع آبی اطراف برخی روستاها را در بخش مصارف صنعتی و مصرفی به پیمانکاران داده و این در شرایطی است که مردم روستا از داشتن آب شرب و بهداشتی در مضیقه هستند.

وی با اشاره به نگرانی مردم محلی از آنچه خطر کاهش ظرفیت‌های آبی در آینده منطقه می‌خواند، خاطرنشان کرد: تهدید منابع و سفره‌های آبی به دلیل ایجاد زهکشی جدید برای استفاده معدن و همچنین سدبندی جریان آب ناشی از عدم نظارت برخی مسؤولان متولی سبب نگرانی‌هایی در مردم منطقه شده است. این کارشناس معادن از تولید پسماندهای معدنی در منطقه به عنوان یکی دیگر از معضلات این مناطق نام برد و افزود: تولید پسماندهای ناشی از فعالیت معدنی به دلیل عدم رعایت استانداردها علاوه بر ایجاد ریزگرد در منطقه باعث نابودی سطح وسیعی از زمین‌های بیابانی و صحرایی با پوشش گیاهی شده است.

وی به برخی پیامدهای زیست‌محیطی دیگر در این مناطق اشاره و اظهارکرد: تغییر بافت منطقه ناشی از انفجار برای استخراج سبب کوچ اجباری و همیشگی جانوران و پرندگانی شده و این در حالی است که از گذشته‌های دور این مناطق به داشتن برخی از گونه‌های جانوری مثل یوز پلنگ و بز و میش وحشی شهرت کشوری شهره بودند.

وی به لزوم بهره‌مندی این مناطق از درآمدهای معدنی منطقه اشاره کرد و گفت: استخراج منابع کانی با استفاده از معافیت‌های بیش از ۱۰ ساله مالیاتی و معاوفیت‌هایی از این دست، در شرایطی است که از سوی صاحبان این معادن هیچ کمک و هزینه‌ای در این منطقه محروم صورت نمی‌گیرد. ضمن این‌که عدم جذب نیروی کار بومی و پرداخت نکردن دستمزد مکفی با توجه به سختی‌های کار در معادن از دیگر مشکلاتی است که در معادن کشور و از جمله برخی معادن شاهرود و میامی وجود دارد.

موفقیت محققان دانشگاهی در بازیابی و استحصال وانادیوم از سرباره‌های آن

محققان کشورمان با هدف طراحی یک واحد نیمه‌صنعتی موفق به بازیابی و استحصال وانادیوم(V۲O۵)از سرباره‌های آن در مقیاس آزمایشگاهی شدند. به گزارش مناقصه‌مزایده به نقل از روابط‌عمومی وزارت علوم، طرح «بازیابی و استحصال وانادیوم(V۲O۵)از سرباره‌های آن در مقیاس آزمایشگاهی با هدف طراحی واحد نیمه صنعتی آن»، با حمایت مالی سازمان توسعه و نوسازی معادن و صنایع معدنی ایران (ایمیدرو) و با تلاش پژوهشگر دانشگاه بین‌المللی امام خمینی(ره) قزوین انجام شد و در زمره یکی از طرح‌های صنعتی برتر دانشگاه‌ها و پژوهشگاه‌های کشور قرار گرفت.

در این طرح، فرایندهای خردایش (سنگ‌شکنی و آسیای سرباره)، لیچینگ مقدماتی با اسید هیدروکلریدریک (HCl)، عملیات تشویه نمکی با نمک کربنات سدیم (دمای ۸۵۰ درجه سانتی‌گراد)، لیچینگ کربناتی در دمای ۸۵ درجه سانتی‌گراد در حضور بی‌کربنات سدیم ($NaHCO_3$) و در نهایت فرایندهای تغلیظ /تخلیص (استخراج حلالی)، استریپینگ و ترسیب جهت تولید کیک (رسوب) قرمز متاوانادات سدیم ($Na_4V_6O_{17}$) انجام شد و براساس نتایج به دست آمده از این طرح، وانادیوم موجود در سرباره با بازیابی لیچینگ مقدماتی HCl ۸۵،۹۸ درصد و بازیابی لیچینگ قلیایی در حضور بی‌کربنات سدیم معادل ۴۳،۹۴ درصد و بازیابی ترسیب معادل ۵۰،۹۲ درصد استحصال شد. تولید کیک (رسوب قرمز) متاوانادات سدیم برای اولین بار از سرباره فولادسازی از محلول لیچینگ قلیایی دستاورد ویژه این پژوهش است. همچنین اجرای طرح داخلی دانشگاه بین‌المللی امام‌خمینی(ره) قزوین تحت عنوان «بررسی روش‌های مختلف حذف ناخالصی‌های موجود در محلول لیچینگ وانادیوم»، مذاکره و توافق با شرکت ذوب‌آهن برای اجرای طرح در مقیاس نیمه‌صنعتی (Pilot Plant) و مذاکره با یک شرکت صنعتی و معدنی جهت استفاده از تجارب طرح برای استحصال وانادیوم از منابع اولیه سنگ‌آهن مرکزی ایران- یزد از دیگر دستاوردهای اجرای این طرح بوده است.

وجود درصد قابل توجه وانادیوم در سرباره کنورتور فولادسازی و حجم زیاد سرباره تولیدی و همچنین با توجه به کاهش اثرات زیست‌محیطی وانادیوم، انجام این طرح، باعث اتخاذ تصمیمات جدیدتر در ارتباط با تولیدات جانبی صنعت فولاد و سرمایه‌گذاری در این بخش می‌شود.

براساس این گزارش، افزایش درآمد کارخانه‌های ذوب ناشی از فروش محصول جانبی وانادیوم، امکان افزایش قیمت سنگ‌آهن خریداری شده از معدن‌کاران و به دنبال آن افزایش رونق این بخش، افزایش میزان اشتغال و افزایش تولید را امکان‌پذیر خواهد کرد.

پیش قدمی دانشگاه بین‌المللی امام خمینی (ره) قزوین در این خصوص، امکان اجرای این طرح را در مقیاس‌های صنعتی و نیمه صنعتی فراهم کرده و با سرمایه‌گذاری‌های مشترک ایمیدرو و ذوب آهن، ارتباط دانشگاه با صنعت در زمینه‌های کارآموزی دانشجویان رشته‌های معدن و مواد، کارورزی، فرصت‌های مطالعاتی داخلی، دوره‌های پسادکترای صنعتی و اخذ پروژه‌های بهینه‌سازی فرایند، شبیه‌سازی، مدل‌سازی و طراحی کارخانه میسر خواهد شد. از نتایج به دست آمده از این طرح پژوهشی در مقیاس آزمایشگاهی که توسط رحمان‌احمدی، عضو هیأت علمی دانشکده فنی مهندسی دانشگاه بین‌المللی امام‌خمینی (ره) قزوین انجام شده است، می‌توان جهت انجام پروژه‌ها و طرح‌های پژوهشی مشابه استحصال وانادیوم از سایر منابع وانادیوم نظیر سنگ‌آهن، کاتالیست‌های مصرفی و سوخت‌های نفتی نیز بهره‌برداری کرد.

خبر

ارزش ۴۳ میلیارد دلاری تولیدات معدنی کانادا

ارزش تولیدات مواد معدنی کانادا رشد ۱۱ درصدی را در سال ۲۰۱۷ به ثبت رساند و به ۴۳ میلیارد دلار رسید.

به گزارش مناقصه‌مزایده به نقل از روابط‌عمومی سازمان توسعه و نوسازی معادن و صنایع معدنی ایران(ایمیدرو) ارزش تولیدات مواد معدنی این کشور در سال گذشته میلادی به ۴۳میلیارد و ۹۰۰ میلیون تن رسید که حاکی از رشد ۱۱درصدی نسبت به سال ۲۰۱۶ است.

بیش‌ترین ارزش تولیدات مواد معدنی کانادا در سال ۲۰۱۷ در طلا با ۸ میلیارد و ۷۰۰ میلیون دلار، زغال‌سنگ با ۶ میلیارد و ۲۰۰میلیون دلار، مس با ۴میلیارد و ۷۰۰میلیون دلار، پتاس با ۴میلیارد و ۶۰۰میلیون دلار و سنگ آهن با ۳میلیارد و ۸۰۰میلیون دلار گزارش شده است. مجموع ارزش تولیدات این ۵ ماده معدنی به ۲۸میلیارد دلار می‌رسد که دوسوم مجموع ارزش کلی تولیدات کانادا در سال ۲۰۱۷را تشکیل می‌دهد.

ارزش ۲۴ میلیارد دلاری تولید مواد معدنی فلزی

همچنین مجموع ارزش تولید مواد معدنی فلزی در سال ۲۰۱۷ با رشد ۳،۱درصدی به ۲۴میلیارد دلار رسید. طلا به عنوان برترین کامودیتی کانادا با بالاترین ارزش تولید به ترتیب با ارزش و حجم تولید ۱،۲ درصدی و ۱،۷درصدی ثبت شد. در حالی که نیکل شاهد افت ارزش و حجم تولید به ترتیب ۷،۹ درصدی و ۱۲،۸درصدی بود. میزان تولید کبالت در کانادا علی‌رغم افت ۸،۳ درصدی شاهد رشد ۵۸،۷درصدی ارزش تولید بوده و به ۲۷۷میلیون دلار رسید. همچنین ارزش تولید مس کانادا طی این مدت با ۶،۷رشد اعلام شد که توانست ۱۴درصد کاهش تولید را در سال ۲۰۱۷ جبران کند. میزان تولید روی ۵،۲ درصد افزایش یافت که به دلیل افزایش قیمت‌ها رشد چشمگیر ۴۲،۸ درصد را به ثبت رساند. ارزش و میزان تولید سنگ‌آهن نیز به ترتیب ۲۰،۵ درصد و ۴،۹ درصد افزایش یافت.

افزایش ارزش تولید موادمعدنی غیرفلزی

ارزش تولید موادمعدنی غیرفلزی در کانادا طی سال ۲۰۱۷به ۱۳میلیارد و ۶۰۰میلیون دلار رسید که حاکی از رشد ۱۲،۵درصدی نسبت به سال ۲۰۱۶(به غیر از سیمان) است. پتاس بیش‌ترین ارزش تولید را در گروه مواد معدنی غیرفلزی دارد. با افزایش تولید دو معدن الماس در کانادا میزان تولید الماس این کشور در سال ۲۰۱۷ شاهد رشد ۷۰،۷درصدی بود و میزان تولید به ۲۲میلیون و ۷۰۰هزار قیراط رسید. همچنین علی‌رغم افت حجم تولید زغال‌سنگ در این کشور، ارزش تولید زغال سنگ کانادا برای دومین سال متوالی شاهد رشد بود و با افزایش ۵۵،۶درصدی به ۶میلیارد و ۳۰۰میلیون دلار رسید. این کشور زغال‌سنگ حرارتی و متالورژی تولید می‌کند که زغال‌سنگ متالورژی تأثیر بیش‌تری بر ارزش تولید کانادا دارد.

هنر مصرف بهینه آب، هنر نیک اندیشی است.

نوبت اول

وزارت نیرو
شرکت آب و فاضلاب روستایی خراسان رضوی

آگهی مزایده عمومی

شماره ۱۰۰۹۷۱

شرح مزایده: فروش مخازن فلزی (هوایی) فرسوده بلااستفاده روستاهای تحت پوشش امور آب و فاضلاب روستایی در شهرستانهای ذیل

نام شهرستان	نام روستا	حجم مخزن (مترمکعب)	قیمت کارشناسی(ریال)	نام شهرستان	نام روستا	حجم مخزن (مترمکعب)	قیمت کارشناسی(ریال)
باخرز	همت آباد	۴۰	۷۰,۰۰۰,۰۰۰	زاوه	چخماق	۴۰	۷۰,۰۰۰,۰۰۰
بردسکن	عظیم آباد	۴۰	۷۰,۰۰۰,۰۰۰		دهنو	۲۰	۵۰,۰۰۰,۰۰۰
	ابراهیم آباد	۶۰	۹۰,۰۰۰,۰۰۰	سرخس	قلعه قصاب	۲۰	۵۰,۰۰۰,۰۰۰
تایباد	جوزقان	۸۰	۷۰,۰۰۰,۰۰۰		دولت آباد	۲۰	۵۰,۰۰۰,۰۰۰
	فرمان آباد	۵۰	۷۵,۰۰۰,۰۰۰		سنگر	۴۰	۷۰,۰۰۰,۰۰۰
	قلعه نو آبقه	۸۰	۱۰۰,۰۰۰,۰۰۰		نوبنیاد	۲۰	۵۰,۰۰۰,۰۰۰
	فرمان آباد	۸۰	۱۰۰,۰۰۰,۰۰۰		گنبدلی	۴۰	۷۰,۰۰۰,۰۰۰
تربت حیدریه	ده پایین	۴۰	۷۰,۰۰۰,۰۰۰		قطارچاه	۲۰	۵۰,۰۰۰,۰۰۰
	سلطان آباد	۴۰	۷۰,۰۰۰,۰۰۰	طرقبه شاندیز	گراخک	۴۰	۷۰,۰۰۰,۰۰۰
	حشمت آباد	۴۰	۷۰,۰۰۰,۰۰۰	قوچان	برج	۶۰	۹۰,۰۰۰,۰۰۰
جغتای	محمدآباد گفت	۴۰	۷۰,۰۰۰,۰۰۰		یوسف آباد	۴۰	۷۰,۰۰۰,۰۰۰
	شهرستانک	۴۰	۷۰,۰۰۰,۰۰۰	کاشمر	نامق	۴۰	۷۰,۰۰۰,۰۰۰
جوین	زیرآباد	۶۰	۹۰,۰۰۰,۰۰۰		تولا	۴۰	۷۰,۰۰۰,۰۰۰
	زورآباد	۶۰	۹۰,۰۰۰,۰۰۰	مشهد	کشف	۴۰	۷۰,۰۰۰,۰۰۰
	حاجیآباد	۸۰	۱۰۰,۰۰۰,۰۰۰		قصر	۴۰	۷۰,۰۰۰,۰۰۰
	کمایستان	۶۰	۹۰,۰۰۰,۰۰۰		جهیزخانه	۴۰	۷۰,۰۰۰,۰۰۰
	فتح آباد	۶۰	۹۰,۰۰۰,۰۰۰		قازقان	۴۰	۷۰,۰۰۰,۰۰۰
	بداغ آباد	۶۰	۹۰,۰۰۰,۰۰۰		شورک ملکی	۲۰	۵۰,۰۰۰,۰۰۰
خواف	چاه گچی	۱۰۰	۱۲۰,۰۰۰,۰۰۰		عوض	۲۰	۵۰,۰۰۰,۰۰۰
	قطارگز	۴۰	۷۰,۰۰۰,۰۰۰		شایع	۲۰	۵۰,۰۰۰,۰۰۰
	روح آباد	۴۰	۷۰,۰۰۰,۰۰۰		دیزباد	۴۰	۲۵,۰۰۰,۰۰۰
خوشاب	رباط جز	۱۰۰	۱۲۰,۰۰۰,۰۰۰	نیشابور	شاداب	۶۰	۹۰,۰۰۰,۰۰۰
داورزن	مزینان	۶۰	۹۰,۰۰۰,۰۰۰		میرآباد	۱۰۰	۱۲۰,۰۰۰,۰۰۰
					اسحاق آباد	۲۰	۵۰,۰۰۰,۰۰۰

شرکت آب و فاضلاب روستایی خراسان رضوی در نظر دارد کالاهای خود را به شرح مذکور و با جزئیات مندرج در اسناد مزایده را با بهره گیری از سامانه تدارکات الکترونیکی دولت به نشانی setadiran.ir با شماره مزایده ۱۰۰۹۶۰۰۴۰۰۰۰۰۰۱ در سامانه به صورت الکترونیکی به فروش برساند.

زمان انتشار در سایت: ۹۷/۰۱/۲۹ ساعت ۸ *** **مهلت دریافت اسناد مزایده:** ۹۷/۰۲/۱۰ ساعت ۰۸:۳۰ *** **آخرین مهلت ارسال پیشنهاد قیمت:** ۹۷/۰۲/۱۰ ساعت ۸:۳۰ *** **زمان بازگشایی** ۹۷/۰۲/۱۱ ساعت ۹:۳۰ *** **زمان اعلام به برنده** ۹۷/۰۲/۱۳ *** **تاریخ بازدید** از مورخ ۹۷/۰۱/۲۹ لغایت ۹۷/۰۲/۱۰ از ساعت ۹ لغایت ۱۳ (با هماهنگی قبلی)

تذکر: ۱) کلیه مراحل فرآیند مزایده در بستر سامانه انجام می‌پذیرد. ۲) ضمانت‌نامه یا رسید واریز مبلغ ودیعه(تضمین)شرکت در مزایده(معادل ۵ درصد مبلغ کارشناسی به تفکیک نام شهرستان و روستا) بعد از بارگذاری بر روی سایت باید بصورت فیزیکی به دبیرخانه این شرکت ارسال گردد.(شماره حساب جهت واریز نقدی ۲۱۷۵۲۱۱۷۹۹۰۰۷ بانک ملی) *** ۳) پرداخت مبلغ پیشنهادی در صورت برنده شدن بصورت نقد می‌باشد. ۴) اعتبار پیشنهاد قیمت ۳ ماه می‌باشد ۵) پیشنهاد می‌گردد قبل از ارائه پیشنهاد از اقلام موضوع مزایده بازدید به عمل آورید.

جهت کسب اطلاعات بیشتر و هماهنگی جهت بازدید از اقلام با شماره تماس ۳۷۶۲۰۰۰۷ – ۰۵۱ تماس حاصل نمائید.

«روابط عمومی شرکت آب و فاضلاب روستایی خراسان رضوی»

نجات آب کشاورزی الزامی برای تأمین آب شرب

روزنامه مناقصه مزایده ۲۳۹۶ - ۹۷/۰۱/۲۹

هنر مصرف بهینه آب، هنر نیک اندیشی است.

نوبت اول

یک مرحله‌ای

وزارت نیرو
شرکت آب و فاضلاب روستایی خراسان رضوی

تجدید مناقصه عمومی

شماره فراخوان	موضوع مناقصه	شهرستان	مبلغ برآورد (میلیون ریال)	مبلغ تضمین (میلیون ریال)	مدت اجرا	محل تامین اعتبار
۲۰۰۹۷۰۰۴۰۰۰۰۰۰۱	آبرسانی مجتمع صلح آباد	بجستان	۱۴/۷۳۷	۷۳۷	۸ماه	۲۰ درصد نقد مابقی اسناد
۲۰۰۹۷۰۰۴۰۰۰۰۰۰۲	آبرسانی روستای قره شاهوردی	قوچان	۷/۸۱۱	۳۹۱	۸ماه	۱۵ درصد نقد مابقی اسناد
۲۰۰۹۷۰۰۴۰۰۰۰۰۰۳	آبرسانی مجتمع قوش سربزی	سرخس	۲/۶۴۲	۸۲ماه	۳ماه	صددرصد اسناد
۲۰۰۹۷۰۰۴۰۰۰۰۰۰۴	آبرسانی روستای ددانلو	قوچان	۸/۱۵۳	۴۰۸	۸ ماه	۱۵ درصد نقد مابقی اسناد
۲۰۰۹۷۰۰۴۰۰۰۰۰۰۵	آبرسانی روستای ایده لیک	کلات	۴/۲۴۳	۲۱۳	۶ماه	صد در صد اسناد

تاریخ بارگذاری	مهلت دریافت	مهلت بارگذاری	مهلت تحویل پاکت «الف»	زمان بازگشایی	ساعت بازگشایی
۹۷/۰۱/۲۹	۱۳۹۷/۰۲/۰۲	۱۳۹۷/۰۲/۱۴	پایان وقت اداری ۱۳۹۷/۰۲/۱۳	۱۳۹۷/۰۲/۱۵	۹:۳۰

شماره فراخوان	موضوع مناقصه	شهرستان	مبلغ برآورد (میلیون ریال)	مبلغ تضمین (میلیون ریال)	مدت اجرا	محل تامین اعتبار
۲۰۰۹۷۰۰۴۰۰۰۰۰۰۶	آبرسانی ویرانی فاز۵(مغان)	طرقبه‌شاندیز	۴/۰۸۶	۲۰۵	۳ماه	۲۰ درصد نقد مابقی اسناد
۲۰۰۹۷۰۰۴۰۰۰۰۰۰۷	آبرسانی مجتمع لایین فاز ۸	کلات	۱۹/۰۰۶	۹۵۱	۳ماه	۲۰ درصد نقد مابقی اسناد
۲۰۰۹۷۰۰۴۰۰۰۰۰۰۸	آبرسانی روستای ممیزاب	تربت‌جام	۲/۳۵۴	۱۱۸	۳ماه	۳۰ درصد نقد مابقی اسناد
۲۰۰۹۷۰۰۴۰۰۰۰۰۰۹	آبرسانی روستای بزنگان	سرخس	۸/۰۱۰	۴۰۵	۸ماه	عمرانی- اسناد خزانه
۲۰۰۹۷۰۰۴۰۰۰۰۰۱۰	آبرسانی روستای کلاته باغ	نیشابور	۷/۶۶۱	۳۸۴	۶ماه	۱۵ درصد نقد مابقی اسناد

تاریخ بارگذاری	مهلت دریافت	مهلت بارگذاری	مهلت تحویل پاکت «الف»	زمان بازگشایی	ساعت بازگشایی
۹۷/۰۱/۲۹	۱۳۹۷/۰۲/۰۳	۱۳۹۷/۰۲/۱۵	پایان وقت اداری ۱۳۹۷/۰۲/۱۵	۱۳۹۷/۰۲/۱۶	۹:۳۰

محل بازگشایی: سالن جلسات شرکت آب و فاضلاب روستایی خراسان رضوی به نشانی مشهد – بلوار ارشاد – بین ارشاد ۶ و ۸ پلاک ۱۰۶ کد پستی ۹۱۸۵۸۳۷۱۷۱

***** مدت اعتبار پیشنهاد قیمت سه (۳) ماه می‌باشد ****

شرایط مناقصه‌گران: داشتن گواهی صلاحیت پیمانکاری با حداقل رتبه ۵ آب و صلاحیت ایمنی کار الزامیست.

اسناد از طریق سایت https://www.setadiran.ir قابل دریافت می‌باشد.(مبلغ دریافت اسناد ۱,۰۰۰,۰۰۰ ریال می‌باشد)

پاکت الف (تضمین فرآیند ارجاع کار) باید دارای سه ماه اعتبار(از تاریخ بارگذاری اسناد)، به نام شرکت آب و فاضلاب روستایی خراسان رضوی، با درج نام پروژه و نام شرکت مناقصه‌گر باشد.

شماره تماس: ۳۷۶۵۷۱۹۴(۰۵۱) و ۳۷۶۷۹۶۶۱(۰۵۱) داخلی ۱۵۱ و ۱۳۸

«روابط عمومی شرکت آب و فاضلاب روستایی خراسان رضوی»

نجات آب کشاورزی الزامی برای تأمین آب شرب

روزنامه مناقصه مزایده ۲۳۹۶ - ۹۷/۰۱/۲۹

مناقصه پوشالی فیلترینگ هوشمند!

دور ریز ۱۱۰ میلیارد تومانی!

«مناقصه مزایده»- در حالی که از زمان آغاز فیلترینگ هوشمند به گفته مسؤولان ارتباطات و فناوری اطلاعات، هزینه‌هایی بالغ بر ۱۱۰ میلیارد تومان صرف این پروژه شده است؛ آیا اصلاً این پروژه توجیه فنی دارد؟!

به گزارش «مناقصه مزایده»؛ سیستم فیلترینگ هوشمند برخلاف روش‌های سنتی فیلترینگ باعث نمی‌شد که دسترسی به یک سایت به‌طور کامل محدود شود بلکه تنها محتوای نامناسب و غیرمجاز روی آن سایت غیرقابل دسترسی خواهد شد.

به زعم مراجع قضایی، عدم توانمندی وزارت ارتباطات در فیلترینگ محتواهای مجرمانه شبکه‌های ارتباطی موبایلی دلیلی بر لزوم فیلترینگ کل این شبکه‌ها از جمله وایبر، تانگو، واتس‌اپ و... بود. در حالی که فیلترینگ هوشمند مانند بسیاری از پروژه‌های حوزه ارتباطات و فناوری اطلاعات تا پیش از دولت یازدهم به موفقیت چشمگیری دست نیافته بود، محمودواعظی به عنوان وزیر ارتباطات با فرجه‌هایی که از سال ۱۳۹۳ در خصوص ساماندهی پیام‌رسان‌ها و شبکه‌های اجتماعی به او داده شد، از پیگیری طرح فیلترینگ هوشمند خبر داد تا مانع از مسدود شدن تمام یک وب‌سایت و یا پیام‌رسان شود.

در مقاطع زمانی متفاوت وزارت ارتباطات، راهکارهایی را برای پیشبرد فیلترینگ هوشمند مطرح کرد. از جمله این که از همان ابتدا از فعالیت ۳ دانشگاه برای طراحی دستگاه فیلترینگ هوشمند خبر داد که البته نیازمند سرمایه‌گذاری‌های زیادی نیز بود و در نهایت، تفاهمنامه‌ای بین شرکت ارتباطات زیرساخت و پژوهشگاه ICT منعقد و مقرر شد فاز اول سامانه پالایش هوشمند فضای مجازی تا پایان خرداد سال ۱۳۹۴ به بهره‌برداری برسد که با بهره‌گیری از آن، امکان تفکیک، ممیزی و پالایش صفحات زیرمجموعه سایت‌های اینترنتی فراهم و تنها بخشی از محتوای سایت که به عنوان محتوای غیراخلاقی تشخیص داده شده، غیرقابل دسترسی شود.

فیلترینگ هوشمند حتی در مقطعی واکنش رییس‌جمهوری را در پی داشت و وی خواستار ادامه راه و رفع نواقص به منظور تکمیل طرح‌ها در صیانت از محتوای فضای مجازی شد.

واعظی به عنوان وزیر وقت ارتباطات با اعلام نظر خود درباره فیلترینگ هوشمند، با بیان این که نزدیک به ۸۵ تا ۹۰ درصد محتوای برخی سایت‌ها، محتوای سالم به حساب می‌آید و با سیستم فیلترینگ هوشمند می‌توان درصدی از این سایت‌ها که محتوای مجرمانه و غیراخلاقی دارند را مسدود کرد، فیلترینگ هوشمند را پروژه ۱۰ ماه‌های اعلام کرده بود که در ۳ فاز اجرایی می‌شود. این پروژه از دی‌ماه ۹۳ در فاز اول به صورت آزمایشی روی اینستاگرام اجرا شد تا در صورت موفقیت‌آمیز بودن مرحله دوم آن نیز اجرایی شود که البته پس از آن وزیر ارتباطات اعلام کرد اجرای این طرح، ۸۳ درصد موفق بوده است.

پس از آن، واعظی در مرداد ۹۴، از ورود به فاز دوم فیلترینگ هوشمند خبر داده و گفت: برای بهره گرفتن از توان پژوهشگران داخل کشور، قراردادهایی را با پژوهشگران و دانشگاه‌ها بستیم و برنامه ما آن است که تا پایان سال این طرح را به‌طور کامل عملیاتی کنیم و در این میان هر میزان بودجه که لازم باشد برای این طرح تزریق خواهد شد.

وی درباره پیشرفت فیلترینگ هوشمند هم گفت: سرمایه‌گذاری زیادی برای این طرح صورت گرفته اما طرف مقابل هم در این حوزه سرمایه‌گذاری می‌کند. هر چه ما در این حوزه تلاش می‌کنیم، آنها هم در این حوزه پیشروی دارند و در کل شاهد نوعی جنگ الکترونیک و قدرت‌نمایی در حوزه فناوری هستیم. به هر حال ما تلاش داریم صفحات غیراخلاقی را از هر طریقی که ممکن است از دسترس خارج کنیم و حال در این زمینه چه از طریق فیلترینگ هوشمند و چه از طریق مذاکره با شرکت‌ها تلاش‌های متعددی جریان دارد.

واعظی بهمن‌ماه سال ۹۴ و در حالی که بیش از ۱۰ ماه از آغاز فیلترینگ هوشمند گذشته بود، اظهار کرد: مناقصه فیلترینگ هوشمند اینستاگرام، تلگرام و سایر شبکه‌های اجتماعی برگزار شده تا در نهایت این طرح اجرایی شود و بتوان به صورت هوشمند بر محتوای این شبکه‌های اجتماعی نظارت کرد. ۱۱ دانشگاه در زمینه فیلترینگ هوشمند شبکه‌های اجتماعی در حال فعالیت هستند و به نتایج مطلوبی نیز دست یافته‌اند تا بتوان این طرح را به خوبی اجرا کرد.

در آن زمان بود که علی‌اصغر عمیدیان به عنوان معاون واعظی درباره سرمایه‌گذاری انجام‌شده روی این پروژه اظهار کرد: بیش از ۱۱۰ میلیارد تومان قرارداد میان وزارت ارتباطات و صاحبنظران و متخصصین توانمند در بحث فیلترینگ هوشمند منعقد شده است. تا این که واعظی اسفند ۹۴ با اشاره به خروجی‌های فاز اول و دوم فیلترینگ هوشمند گفت: فاز سوم فیلترینگ شروع شده است، یعنی دیگر فیلترینگی که در ورودی کشور انجام می‌شد وجود ندارد، بلکه با طراحی‌های انجام شده این فیلترینگ تحت نظر دانشگاه‌ها، شرکت‌های FCP و ارایه‌کنندگان اینترنت صورت می‌گیرد که باعث می‌شود سرعت اینترنت بالا رود و در آینده می‌توانیم دست شرکت‌ها را باز بگذاریم که با مشتریان خود تعامل بیش‌تری داشته باشند.

وی اما در پاسخ به سؤالی مبنی بر این که علی‌رغم هزینه ۱۱۰ میلیارد تومانی برای فیلترینگ هوشمند، کاربران می‌توانند به آسانی با استفاده از فیلترشکن‌های موجود در بازار به سایت‌های فیلترشده دسترسی داشته باشند، اظهار کرد: فیلترشکن‌ها در تمام دنیا مورد استفاده قرار گرفته و اغلب آنها در مقاطعی با مشکل مواجه می‌شوند و ما به عنوان دولت استفاده از آنها را به هیچ عنوان توصیه نمی‌کنیم. اگر عده‌ای از فیلترشکن استفاده می‌کنند، موضوع درستی نیست، اما راهکار مقابله با این موضوع هم این نیست که هزینه‌ای برای فیلترینگ هوشمند صورت نگیرد. در واقع راهکار درست همان است که اکنون به آن عمل می‌کنیم.

از سوی دیگر محمدجواد آذری‌جهرمی در سمت رییس شرکت ارتباطات زیرساخت، مرداد ۹۵ درباره میزان موفقیت فیلترینگ هوشمند گفت: مجریان این کار اعتقاد دارند که آنچه در این خصوص صورت گرفته موفقیت‌آمیز بوده و تلاش بر آن است که در اجرای این طرح سرعت عمل بیش‌تری وجود داشته باشد. در فاز سوم این طرح که به بحث رمزگذاری‌ها اشاره می‌شود که لازم است برای سالم‌سازی فضای مجازی کشور در این حوزه نیز شرایطمان تقویت شود.

بهره‌برداری چندباره!

تعریف فازهای مختلف برای پروژه فیلترینگ هوشمند همچنان ادامه داشت زیرا واعظی مهر ماه ۹۵ نیز در حالی که یک بار از آغاز فاز سوم خبر داده بود، بار دیگر با ابراز امیدواری از این که فاز دوم فیلترینگ هوشمند طی دو ماه تمام شده و وارد فاز سوم شویم، گفت: فیلترینگ هوشمند ۳ فاز دارد که ما در حال حاضر در فاز دوم آن قرار داریم. البته این موضوع بسیار پیچیده است و برای آن با دانشگاه‌ها و مراکز تحقیقاتی قرارداد بستیم. هدف ما فقط سایت‌ها نیست، بلکه شبکه‌های اجتماعی هم هست و قطعاً آن دسته از شبکه‌های اجتماعی که به مقررات داخل کشور ما احترام نگذارند، نمی‌توانند ادامه حیات دهند.

واعظی با اشاره به طراحی رباتی در شرکت ارتباطات زیرساخت که امکان فیلتر خودکار سایت‌های مستهجن را فراهم می‌کند، درباره نحوه اجرای فاز سوم فیلترینگ هوشمند نیز توضیح داده بود: در حال حاضر فاز دو فیلترینگ هوشمند در مراحل پایانی قرار دارد. در فاز سوم اجرای این طرح نیز با توجه به بحث احراز هویت کاربران این امکان وجود دارد که دسترسی به یک سایت و شبکه برای فردی مانند یک پزشک میسر و برای دیگران غیرممکن شود.

اما در حالی که فیروزآبادی، دبیر شورایعالی فضای مجازی نیز درباره میزان موفقیت فیلترینگ هوشمند گفته بود: چاره‌ای جز فیلترینگ هوشمند نداریم و این برنامه باید موفق شود، زمان وعده داده شده برای تکمیل فیلترینگ هوشمند که پایان سال ۹۴ ذکر شده بود، به آذرماه سال ۹۵ موکول شد.

در شرایطی که تلگرام با توجیه دسترسی به اطلاعات تروریستی و ترویج کنندگان فساد اخلاقی، برای ارایه اطلاعاتی به دولت روسیه تحت فشار بود، از این طرف کانال‌هایی با مطالبی مغایر با فرهنگ اسلامی و ایرانی و حتی معاند با نظام جمهوری اسلامی وجود داشتند که نوع پلتفرم این پیام‌رسان و قابلیت رمزگذاری آن، امکان فیلترینگ هوشمند را سلب کرده و این مطالب بدون این که نظارتی روی آنها وجود داشته باشد، در حال گسترش بود. محمدجواد آذری‌جهرمی در این باره با اشاره به رمزنگاری شدن سایت‌ها اظهار کرده بود: با توجه به این که برخی از سایت‌ها به صورت رمزی هستند و قابلیت فیلترینگ هوشمند ندارند، این کار شاید در قالب مذاکره با سرویس‌دهنده یا استفاده از راهکارهای دیگری انجام شود.

رمزنگاری اینستاگرام

اما علی‌رغم تمام هزینه‌ها و تحقیقاتی که برای فیلترینگ هوشمند شد، اجرای این پروژه روی شبکه اجتماعی مذکور از تیر ماه سال جاری متوقف شد. واعظی درباره توقف فیلتر اینستاگرام اظهار کرد: اینستاگرام رمزنگاری شده و از این‌رو با اجازه‌ای که از شورایعالی فضای مجازی گرفته‌ایم، با مدیر اینستاگرام تماس گرفتیم و اعلام کردند که آمادگی دارند، درباره موضوعاتی که از نظر ما نامناسب است، در یک بازه زمانی بنشینیم و درباره محدودیت‌های خود با آنها صحبت کنیم.

واعظی در پاسخ به این سؤال که دیگر فیلترینگ هوشمند روی اینستاگرام اجرا نمی‌شود، گفته بود: اگر مشکل از مبدأ حل شود، تجهیزات فیلترینگ هوشمند را در جای دیگر استفاده می‌کنیم. برخی موضوعات از نظر قانون، مقررات، سنت و فرهنگ ما قابل قبول نیست و آنها اعلام کردند که آمادگی دارند، این موضوعات در این شبکه را در ایران رعایت کنند. بنابراین اکنون که موضوع رمزنگاری در اینستاگرام پیش آمده موضوع پالایش محتوا در اینستاگرام را با مذاکره حل می‌کنیم.

به نظر می‌رسد اخیراً تمامی شبکه‌های اجتماعی برای حفظ و برقراری امنیت داده‌های خود، آنها را در هنگام ارسال و دریافت رمزگذاری (Encryption) می‌کنند. بدین‌ترتیب تمامی ترافیک اطلاعات فرستاده و دریافت‌شده درون نرم‌افزار طبق الگوریتم خاصی رمزنگاری می‌شود و قفل این رمز، تنها در اختیار شرکت تولیدکننده است. بنابراین کسانی که می‌خواهند به ترافیک درونی این نرم‌افزارها دسترسی داشته باشند، باید با صرف وقت و هزینه‌های سنگین به کلید آنها پی ببرند که با فرض یافتن این رمز، به محض تشخیص توسط شرکت هدف، با یک تغییر ساده در روش رمزنگاری داده‌های نرم‌افزار خود، باز هم موجب سردرگمی و تکرار هزینه‌های سنگین را فراهم می‌کند.

صرف هزینه ۱۱۰ میلیارد تومانی برای پروژه فیلترینگ هوشمند واکنش‌های زیادی را در پی داشت. این که با این هزینه و به جای پروژه فیلترینگ هوشمند، امکان حمایت از پروژه‌های دانشجویی، پرداخت وام به شرکت‌های دانش‌بنیان، پیشبرد شبکه ملی اطلاعات، حمایت از شبکه‌های اجتماعی و پیام‌رسان‌های داخلی و بسیاری اقدامات دیگر وجود داشت و اکنون که پیام‌رسان‌ها از روش‌هایی مانند رمزنگاری داده‌ها استفاده می‌کنند و فیلترینگ هوشمند دیگر روی آنها کارساز نیست، باید دید این هزینه کجا استفاده می‌شود و از سوی دیگر، مذاکره با شرکت‌ها برای مسدود کردن فضای نامناسب در مبدأ که مسؤولان وعده‌اش را داده بودند، به کجا رسیده است؟

منابع: ایسنا؛ سایبربان؛ ویکی‌پدیا

رییس سازمان نظام صنفی رایانه‌ای کشور عنوان کرد

حل مشکل ارزی-ریالی «الکامپ»

خروج احتمالی از برجام تأثیری بر صنعت IT ندارد

رییس سازمان نظام صنفی رایانه‌ای کشور درباره تأثیر خروج احتمالی از برجام بر نمایشگاه الکامپ، گفت: سابقه تحریم‌های صنعت فاوای کشور به‌عنوان صنعت پیشرفته به پیش از برجام باز می‌گردد و لغو آن نیز تأثیری بر اقتصاد این صنعت ندارد. به گزارش فارس؛ نشست نمایشگاه الکامپ بیست و چهارم با حضور ناصرعلی سعادت، رییس سازمان نظام صنفی رایانه‌ای کشور و محمدباقراثنی‌عشری، رییس شورای مرکزی سازمان نظام صنفی رایانه‌ای کشور در محل این سازمان برگزار شد. سعادت با بیان این که الکامپ بیست و چهارم ۶ تا ۹ مردادماه سال جاری در محل نمایشگاه‌های بین‌المللی تهران برگزار می‌شود، گفت: مجوز برگزاری نمایشگاه الکامپ در ۲۷ اسفندماه با همکاری سازمان توسعه تجارت ایران به نام سازمان صادر شد. وی با اشاره به این که الکامپ در ۳ سال گذشته نیز توسط این سازمان برگزار شد، گفت: مجری نمایشگاه امسال نیز همان مجری سال‌های اخیر نمایشگاه است که مجری نمایشگاه نفت و گاز نیز است و مقرر شده موضوع ارزی ریالی نیز در نمایشگاه به شیوه نمایشگاه نفت و گاز حل شود، به این معنی که شرکت‌کنندگان بخش ارزی معادل ریالی هزینه ارزی را بر مبنای ارز تک نرخی بانک مرکزی پرداخت کنند. وی در پاسخ درباره این که آیا نمایشگاه امسال سال دولت الکترونیک دارد؟ گفت: طبق رویه ۳ سال گذشته سالن ۳ هزار متری همیشگی به سالن دولت الکترونیک اختصاص داده شده است و درباره این سالن و تعداد دستگاه‌های حاضر در سالن و برنامه حضور در نمایشگاه، طرف صحبت ما، سازمان فناوری اطلاعات ایران در وزارت ارتباطات است. فعلاً همین سالن در نظر گرفته شده، مگر این که سازمان فناوری اطلاعات درباره بزرگی یا کوچکی سالن نظری اعلام کند که طبق نظراتی که تاکنون داشته‌اند، استراتژی وزارت ارتباطات حضور گسترده‌تر در بخش دولت الکترونیک است. سعادت درباره ادغام دو نمایشگاه الکامپ و تلکام تصریح کرد: اگرچه در یک سند چندجانبه تمامی بازیگران و افراد مؤثر در این دو نمایشگاه مسأله ادغام را پذیرفتند، اما با تغییر زمان برگزاری و افزایش فضای اختصاص‌یافته به الکامپ دیگر امکان حضور نمایشگاه دیگری در کنار آن فراهم نیست. جنس این دو نمایشگاه از هم متفاوت است. تلکام به یک نمایشگاه تخصصی B2B تبدیل شده است، اما الکامپ دامنه وسیع‌تری نسبت به تلکام دارد. وی درباره تأثیر احتمال خروج از برجام بر نمایشگاه الکامپ، گفت: سابقه تحریم‌های صنعت فاوای کشور به‌عنوان صنعت Hightech (پیشرفته) به پیش از برجام باز می‌گردد و لغو آن نیز تأثیری بر اقتصاد این صنعت و برگزاری نمایشگاه تخصصی الکامپ نخواهد داشت. در خصوص نوسانات نرخ ارز نیز بیش از مبلغ ارز ثبات آن برای فعالان این حوزه اهمیت دارد. همچنین در این نشست، محمدباقراثنی‌عشری گفت: صدور مجوز سالانه امکان برنامه‌ریزی بلندمدت را دشوار می‌سازد در همین راستا به دنبال کسب مجوز ۳ ساله هستیم تا بتوانیم برنامه مدونی تا سال ۱۴۰۰ تهیه کنیم. رییس شورای مرکزی سازمان نظام صنفی رایانه‌ای کشور با اعلام آغاز ثبت‌نام الکامپ از اواخر اردیبهشت‌ماه، الکام استارز، الکام گیمز و الکام ترندز محورهای اصلی نمایشگاه هستند. وی افزود: وزن اصلی IT کشور شامل شرکت‌های نرم‌افزاری، سخت‌افزاری و اینترنتی در الکامپ جایگاه ویژه‌ای خواهند داشت و امیدواریم در این دوره بیش‌تر دیده شوند. همچنین درباره مباحث نوینی از جمله اینترنت اشیا، IOT، داده‌های بزرگ، هوش مصنوعی برنامه‌هایی داریم. اثنی‌عشری درباره حضور خارجی‌ها در الکامپ امسال، گفت: حضور اجباری و از روی فشار نمی‌شود و به شرایط کشور بستگی دارد؛ اگر نمایشگاه جذابیتی برای آنها داشته باشد، خودشان حضور می‌یابند و امسال نیز مانند سال‌های گذشته، شرکت‌های خارجی حضور خواهند داشت. در حال حاضر محمدباقراثنی‌عشری با اکثریت قاطع آرا به‌عنوان رییس شورای مرکزی این سازمان انتخاب شده است و منتظر حکم رییس‌جمهوری به عنوان رییس سازمان نظام صنفی رایانه‌ای کشور است.

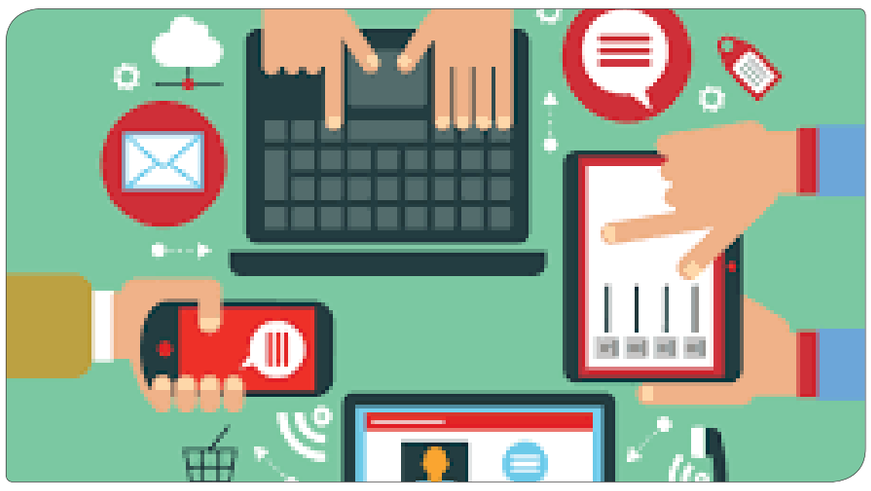

خبر

سهم ناچیز «کالای ایرانی» از بازار ۶ میلیارد دلاری تجهیزات ارتباطی

رییس کمیته ارتباطات کمیسیون صنایع و معادن مجلس شورای اسلامی با اشاره به این که ۳۰۰ قلم از تجهیزات مورد نیاز ارتباطی در کشور تولید می‌شود، گفت: بازار مصرف در بخش ارتباطی حدود ۶ میلیارد دلار است که تولید داخلی از این بازار یک میلیارد و ۷۰۰ میلیون دلار سهم دارد.

به گزارش خانه ملت، رمضانعلی سبحانی‌فر در خصوص نشست کمیته ارتباطات کمیسیون صنایع مجلس اظهارداشت: در خصوص حمایت از تولید داخلی، کمیته ارتباطات و فناوری اطلاعات کمیسیون صنایع و معادن مجلس با بخش خصوصی، سازمان تنظیم مقررات و ارتباطات رادیویی، بخش‌های مخابراتی و مجموعه مدیران وزارت ارتباطات جلسه‌ای برگزار شد. رییس کمیته ارتباطات کمیسیون صنایع و معادن مجلس با بیان این مطلب ادامه داد: در ابتدای جلسه احصا کردن لیست تجهیزاتی که در داخل تولید می‌شود، ارایه شد. سبحانی‌فر با بیان این که توانمندی‌های تولید داخل و بحث تعرفه‌های واردات تجهیزات مورد نیاز در این نشست مورد بررسی قرار گرفت، گفت: حدود ۳۰۰ قلم از تجهیزات مورد نیاز ارتباطی در داخل کشور تولید می‌شود و میانگین تعرفه‌های واردات تجهیزات موردنیاز در سیستم ارتباطی به‌صورت میانگین ۲۶ درصد است. نماینده مردم سبزوار، جغتای، جوین و خوشاب در مجلس با اشاره به این که بازار مصرف در بخش ارتباطی حدود ۶ میلیارد دلار است که تولید داخلی از این بازار یک میلیارد و ۷۰۰ میلیون دلار سهم دارد، ادامه داد: سهم تولید داخلی از بازار کشور بسیار کم است. این نماینده مردم در مجلس شورای اسلامی خاطرنشان کرد: در این نشست همچنین مقرر شد سازمان تنظیم مقررات و ارتباطات رادیویی، سامانه‌ای را تشکیل دهد تا در آن تقاضای بازار این بخش آورده شود و تولیدات داخل کشور نیز در این سامانه قرارداده شود و نیز در بحث تأیید کالاهایی که وارداتی هستند نظارت بیش‌تری داشته باشد. سبحانی‌فر ادامه داد: همچنین در این جلسه مقرر شد بررسی مجدد تعرفه‌های لوازم و تجهیزات ارتباطی سرعت بگیرد تا در صورت نیاز تعرفه کالاهای خارجی مشابه تولید داخل افزایش پیدا کند. عضو کمیسیون صنایع و معادن مجلس شورای اسلامی تأکید کرد: به بخش‌های مختلف فرصت داده شده تا ظرف یک ماه آینده مأموریت‌های محوله را انجام دهند. سبحانی‌فر خاطرنشان کرد: همچنین فعالیت در بخش اکتیو و پسیو که بیش‌تر می‌توان در آن از تجهیزات داخلی استفاده شود، مورد تأکید قرار گرفت تا سهم بیش‌تری از این بازار ۶ میلیارد دلاری را داشته باشیم.

در سال ۹۶ محقق شد

۲۷ میلیارد تراکنش در شبکه شتاب

مدیرعامل شرکت خدمات انفورماتیک گفت: در سال ۱۳۹۶ بیش از ۲۷ میلیارد تراکنش در سامانه شتاب صورت گرفت که نشان‌دهنده رشد ۳۰ درصدی عملکرد این سامانه نسبت به سال قبل است. به گزارش فارس، سیدابوطالب نجفی اظهارداشت: تنها در روز ۲۸ اسفند ۱۳۹۶ رکورد ۱۶۲ میلیون تراکنش در این سامانه به ثبت رسید و در سال گذشته به‌طور میانگین روزانه ۷۵ میلیون تراکنش در سامانه شتاب صورت گرفته است. نجفی با بیان این که در مجموع ۵۲ میلیون میلیارد ریال نقدینگی در سال گذشته از طریق این سامانه جابه‌جا شده است، افزود: بیش‌ترین سهم تراکنش شتاب به ترتیب متعلق به پایانه‌های فروش (۶۰درصد)، خودپردازها (۲۴درصد)، اینترنت و تلفن همراه بوده است. مدیرعامل شرکت خدمات انفورماتیک همچنین در خصوص عملکرد سامانه شاپرک بیان داشت: در سال گذشته ۳۶ میلیارد تراکنش در سامانه شاپرک به ثبت رسید که رشد ۳۵ درصدی نسبت به سال قبل را نشان می‌دهد. نجفی ادامه داد: رکورد بیش‌ترین تراکنش در سامانه شاپرک در روز ۲۸ اسفندماه با ۲۲۰ میلیون تراکنش به ثبت رسید و به‌طور میانگین روزانه ۹۸ میلیون تراکنش در این سامانه مدیریت شده است، البته باید توجه داشت، اعداد مورد اشاره در سامانه شاپرک شامل تأییدیه‌های تراکنش‌ها نیز هست. وی با بیان این که در مجموع ۱۷ میلیون میلیارد ریال نقدینگی در سامانه شاپرک جابه‌جا شده است، تصریح کرد: بیش‌ترین سهم تراکنش شاپرک متعلق به پایانه فروش (۸۸درصد)، تلفن همراه (۹درصد) و اینترنت (۳درصد) بوده است. مدیرعامل شرکت خدمات انفورماتیک از سامانه چکاوک به‌عنوان یک سامانه مهم حاکمیتی در جابه‌جایی نقدینگی در کشور نام برد و افزود: در سال گذشته ۱۲۲ میلیون چک به مبلغ ۲۳ میلیون میلیارد ریال در سامانه چکاوک مدیریت شده که به لحاظ مبلغ ۲۶ درصد رشد داشته است. نجفی بیش‌ترین رکورد تبادل چک را مربوط به روز ۲۶ اسفند ۹۶ اعلام کرد و گفت: در این روز یک میلیون و ۵۹۰ هزار چک در سامانه چکاوک مدیریت شد و به‌طور میانگین روزانه ۴۲۰ هزار چک در این سامانه تبادل شده است. نجفی در گزارش خود به عملکرد سامانه پایا در سال گذشته اشاره کرد و با اعلام جابه‌جایی نقدینگی ۲۳ میلیون میلیارد ریالی در این سامانه اظهارداشت: در مجموع دومیلیارد و ۴۴۵ میلیون تراکنش پایا در سال ۹۶ مدیریت شد که رشد ۱۲ درصدی نسبت به سال قبل داشت. وی افزود: رکورد ۱۱ میلیون تراکنش پایا در این سامانه به ثبت رسیده و روزانه به‌طور میانگین ۶,۷ میلیون تراکنش پایا مدیریت شده است. مدیرعامل شرکت خدمات انفورماتیک همچنین ساتنا را به‌عنوان یکی دیگر از سامانه‌های حاکمیتی تحت مدیریت این شرکت نام برد و تصریح کرد: ۳۴۳ میلیون میلیارد ریال نقدینگی از طریق ۱۱ میلیون تراکنش ساتنا در سال گذشته جابه‌جا شده که رشد ۱۸ درصدی را نشان می‌دهد. به‌طور میانگین ۳۸ هزار تراکنش در روزهای کاری در سامانه ساتنا مدیریت شده است.

هنر مصرف بهینه آب، هنر نیک اندیشی است.

نوبت اول

یک مرحله‌ای

وزارت نیرو
شرکت آب و فاضلاب روستایی خراسان رضوی

تجدید مناقصه عمومی

شماره فراخوان	موضوع مناقصه	شهرستان	مبلغ برآورد (میلیون ریال)	مبلغ تضمین (میلیون ریال)	مدت اجرا	محل تامین اعتبار
۲۰۰۹۷۰۰۴۰۰۰۰۰۱۱	بیمه‌سازه‌های تکمیل‌شده	استان	۳/۱۰۰	۱۵۵	۱۲ماه	جاری
تاریخ بارگذاری	**مهلت دریافت**	**مهلت بارگذاری**	**مهلت تحویل پاکت «الف»**	**زمان بازگشایی**	**ساعت بازگشایی**	
۱۳۹۷/۰۱/۲۹	۱۳۹۷/۰۲/۰۳	۱۳۹۷/۰۲/۱۴	پایان وقت اداری ۱۳۹۷/۰۲/۱۳	۱۳۹۷/۰۲/۱۵	۱۲:۳۰	

محل بازگشایی: سالن جلسات شرکت آب و فاضلاب روستایی خراسان رضوی به نشانی بلوار ارشاد-بین ارشاد ۶ و ۸ پلاک ۱۰۶ کد پستی ۹۱۸۵۸۳۷۱۷۱

**** مدت اعتبار پیشنهاد قیمت سه (۳) ماه می‌باشد ****

شرایط مناقصه‌گران: داشتن مجوز بیمه مرکزی، رتبه توانگری مالی یک و داشتن شعبه فعال درسطح استان خراسان رضوی الزامیست.
اسناد از طریق سایت https://www.setadiran.ir قابل دریافت می‌باشد.(مبلغ دریافت اسناد ۱,۰۰۰,۰۰۰ ریال می‌باشد)
پاکت الف (تضمین فرآیند ارجاع کار) باید دارای سه ماه اعتبار(از تاریخ بارگذاری اسناد)، به نام شرکت آب و فاضلاب روستایی خراسان رضوی، با درج نام پروژه و نام شرکت مناقصه‌گر باشد.
شماره تماس: ۳۷۶۵۷۱۹۴(۰۵۱) و ۳۷۶۷۹۶۶۱(۰۵۱) داخلی ۱۵۱ و ۱۳۸

«روابط عمومی شرکت آب و فاضلاب روستایی خراسان رضوی»

نجات آب کشاورزی الزامی برای تأمین آب شرب

روزنامه مناقصه مزایده - ۲۳۹۶ - ۹۷/۰۱/۲۹

دو مرحله‌ای

آگهی مناقصه عمومی

شماره ۱/خ/پ/۹۷

فرماندهی آماد و پشتیبانی نیروی دریایی راهبردی ارتش جمهوری اسلامی ایران در نظر دارد نیازمندی مشروحه ذیل را از طریق مناقصه عمومی تامین نماید.

متقاضیان می‌توانند جهت دریافت اوراق شرایط و مشخصات با در دست داشتن معرفی‌نامه با مهر شرکت و اصل فیش واریزی به مبلغ ۵۰۰,۰۰۰ ریال در وجه حساب شماره ۵۱۵۱۵۷۹۰۱۵۰۰۵ بانک سپه نزد شعبه خیابان نیروی دریایی کد ۷۱۶ به نام دارایی فرماندهی آماد و پشتیبانی نداجا از تاریخ ۹۷/۰۱/۲۹ الی ۹۷/۰۲/۰۶ از ساعت ۸:۰۰ الی ۱۲:۰۰ به ف خرید این فرماندهی واقع در تهران- میدان رسالت- انتهای خیابان نیروی دریایی- پادگان کوهک مراجعه نمایند و در صورت لزوم تلفن‌های ۷۳۹۵۳۲۱۸-۷۳۹۵۳۲۸۳-۷۳۹۵۳۲۷۹ و دورنگار ۷۷۲۲۵۹۷۴ آماده پاسخگویی خواهند بود.

چای شکسته ایرانی ۳۰,۰۰۰ کیلوگرم

فرماندهی آماد و پشتیبانی نیروی دریایی راهبردی ارتش جمهوری اسلامی ایران

روزنامه مناقصه مزایده - ۲۳۹۶ - ۹۷/۰۱/۲۹

هر ماه یک کلاس

کارگاه‌های تخصصی آموزشی

روزنامه مناقصه مزایده

شرایط پیمان | شرکت در مناقصه

برای ثبت نام، با واحد آموزش روزنامه تماس بگیرید

۰۲۱-۸۸۴۷۵۷۹۰-۹۲

کوتاه اقتصادی

ضرورت ورود فناوری‌ها به جای کالا

یک اقتصاددان می‌گوید برای حمایت از کالای ایرانی دولت باید به جای واردات کالاهای غیرضروری به فکر واردات مهارت، آموزش و تکنولوژی باشد تا توان تولید کالای داخلی افزایش یابد.

به گزارش ایسنا، علی قنبری درباره موضوع حمایت از کالای ایرانی اظهار کرد: حمایت از کالای ایرانی و استقبال مصرف‌کننده از آن منوط بر این است که کالای ایرانی از حیث کیفیت و قیمت با کالای خارجی امکان رقابت داشته باشد. اگر این دو مؤلفه تأمین نشود، کالای ایرانی امکان رقابت با کالای خارجی را ندارد چرا که به هر حال مصرف‌کننده برای مصرف ترجیح می‌دهد کالای مقرون به صرفه را تهیه کند.

این اقتصاددان ادامه داد: تا زمانی که کالایی در ایران تولید می‌شود که مشابه آن با قیمت پایین‌تر و کیفیت بهتر در دسترس مصرف‌کننده قرار دارد، چگونه می‌توان انتظار داشت که مصرف‌کننده به سمت کالای نازل‌تر با قیمت گران‌تر برود.

وی اظهار کرد: البته ارتقای کیفیت کالای ایرانی مسأله‌ای نیست که از مصرف‌کنندگان آن را انتظار داشته باشیم. دولت در شرایط کنونی موظف است که با توجه به تأثیری که تولید در اشتغال و به‌طور کلی در اقتصاد یک کشور دارد، زمینه‌هایی را فراهم کند که مصرف‌کننده داخلی به سمت کالای داخلی اقبال پیدا کند. یکی از این راه‌ها وضع تعرفه‌های مناسب است. دولت باید مکانیزم‌هایی را به‌کار ببندد که برای کالاهای غیرضروری که تولید داخل دارند، تعرفه‌های سنگین وضع شود که مصرف‌کننده به مصرف کالاهای داخلی روی بیاورد در عین حال باید برای کالاهای واسطه‌ای و کالاهای ضروری تعرفه‌های متناسبی وضع شود که مصرف‌کننده بتواند از کالاهایی که تولید داخل ندارند با قیمتی مناسب استفاده کنند.

این اقتصاددان ادامه داد: یکی از اقدامات مهمی که دولت می‌تواند انجام دهد، واردات تکنولوژی، آموزش و مهارت است. دولت باید بتواند از طرق مختلف اقدام به واردات این موارد بکند تا با به‌کار بستن آنها مکانیزم‌های تولید کالای مناسب ایرانی فراهم شود. پیشنهاد من این است که دولت بازنگری جدی در وضعیت واردات انجام دهد و در این بازنگری اولویت خود را بر واردات تکنولوژی و آموزش و مهارت بگذارد تا بتوان تولید داخل را ارتقا داد.

وی به نقش مصرف‌کننده نیز اشاره کرد و گفت: البته نقش مصرف‌کننده هم در این زمینه مهم است. مصرف‌کننده ایرانی باید بداند اگر کالای ایرانی خریداری کند، به تولید داخلی کمک کرده، به ایجاد اشتغال یاری رسانده و مصرف هر کالای ایرانی به نفع تولید ملی و درآمد سرانه است و از مواهب آن خودش بهره‌مند خواهد شد.

این اقتصاددان به نقش فرهنگ‌سازی در این زمینه هم اشاره کرد و گفت: دولت باید در این زمینه فرهنگ‌سازی کند و تبعات استقبال از کالاهای وارداتی را برای مردم تشریح کند. در این زمینه نقش رسانه‌ها حایز اهمیت است و باید با تبلیغ کالاهای ایرانی بتوانند مصرف‌کننده داخلی را به حمایت از کالای ملی ترغیب کنند.

مقام معظم رهبری پس از تحویل سال ۱۳۹۷ سال جاری را سال حمایت از کالای ایرانی نامگذاری کرده و تأکید کردند که وظیفه مردم و مسؤولان این است که در سال جاری از کالاهایی که در داخل کشور تولید می‌شود، حمایت کنند.

جلسه هم‌اندیشی مدیران رسانه، بدون حضور معاونت مطبوعاتی و وزیر ارشاد برگزار شد

چاره‌جویی برای زخم‌های جامعه مطبوعاتی

بدون یارانه مطبوعات همه با هم زمین خواهیم خورد

عکس‌ها: مناقصه مزایده

رامین شاهی– گردهمایی هم‌اندیشی اعضای انجمن صنفی مدیران رسانه با حضور حدود ۳۰۰ نفر از مدیران رسانه‌های کشور، مطبوعات و نشریات روز دوشنبه ۲۷ فروردین‌ماه با حضور تنی چند از نمایندگان مجلس شورای اسلامی و تنی چند از مسؤولین وزارت ارشاد اسلامی برگزار شد.

در این جلسه سخنرانان ضمن بیان نظرات خود در جستجوی راهکاری برای حل مشکلات جامعه مطبوعاتی از جمله عدم پرداخت یارانه‌ها، مشکلات مالیاتی و بیمه و کاغذ بودند.

اشتراک‌ها طرحی سوسیالیستی بود

به گزارش «مناقصه مزایده»، در این گردهمایی که بدون حضور معاونت مطبوعاتی و وزیر فرهنگ و ارشاد برگزار شد، نماینده مردم تهران، ری، شمیرانات، اسلامشهر و پردیس طی سخنانی مطرح کرد: طرح اشتراک وزارت ارشاد طرحی شکست‌خورده و سوسیالیستی بوده است و لازم است از اجرای طرح‌هایی که قبلاً تجربه موفقی نداشته است، خودداری شود و به جای آن پرداخت‌های نقدی یارانه‌ها از سر گرفته شود و ما هم در مجلس در پی حل این مشکلات هستیم.

محمدعلی وکیلی ادامه داد: ما معتقدیم جمهوری اسلامی مولود گفتمان اصلاح‌طلبی است؛ آنچنان که اصلاح‌طلبان را فرزندان جمهوری اسلامی می‌دانیم، جمهوری اسلامی را بهترین نظام می‌دانیم اما وضع موجود را بهترین وضع نمی‌دانیم و دفاع از جمهوری اسلامی را دفاع از وضع موجود به حساب نمی‌آوریم. وکیلی ادامه داد: مسأله بنیادی است، نیازمند تغییر رویکردها و گفتمان هستیم، گفتمان حاکم در اداره کشور باید اصلاح شود تا ناکارآمدی در داخل کشور دیده نشود، سیاست خارجی کشور باید در مسیر معیشت و عزت ملت ایران باشد؛ نمی‌توان دلخوش کرد به دست زدن‌ها و کف‌زدن‌ها در بیرون از مرزها، در حالی که در درون ملتی نحیف، رنجور از مصیبت شرایط اقتصادی داریم، معتقد نیستیم صدور انقلاب اسلامی با ملتی ضعیف مقدور است، معتقدیم صدور انقلاب اسلامی با ساختن ایران آباد و همراهی با ملت امکان‌پذیر است.

لزوم شکل‌گیری کارگروه‌های حقوق مطبوعات با الگوگیری از کارگروه مناقصه‌مزایده

در ادامه این نشست مدیرعامل مؤسسه روزنامه مناقصه‌مزایده طی سخنانی به ارایه مشکلات جامعه مطبوعاتی پرداخت و گفت: لازم است با تشکیل کارگروه «حقوق مطبوعات» به ارزیابی و حل مشکلات مبتلابه جامعه مطبوعاتی و روزنامه‌ها و نشریات پرداخت.

علی‌قره‌داغلی ضمن بیان تجربه موفق کارگروه علمی مناقصه‌مزایده در ۱۰ سال گذشته و فروش ۳۵ هزار جلد کتاب قوانین و مقررات مناقصه‌مزایده که مسلماً بیش از ۲۰ هزار نفر را درگیر کرده است، در این خصوص خاطرنشان کرد: باید در افزایش دانش و اطلاعات یکدیگر ولو در فضاهای مجازی به صورت یکپارچه اقدام کنیم تا کم‌تر دچار چالش‌هایی شویم که از سوی اداره مالیاتی به نادرست گریبان رسانه‌ها را گرفته است.

سردبیر روزنامه مناقصه‌مزایده افزود: کلیه خبرنگاران، صفحه‌بندان و فعالان صنعت نشر به استناد ماده واحد مصوب سال ۱۳۸۰ معاف از مالیات هستند که هم معاف از عملکرد و هم از درآمد است اما از زمانی که مؤسسه می‌شویم، هر روز اداره مالیات به بهانه‌ای چالش درست می‌کند.

وی در ادامه با ذکر خاطره‌ای از حضور در دادگاه برای امر اطلاع‌رسانی و اتمام نشر اکاذیب تصریح کرد: در سال ۹۱ برای اولین بار به خاطر درج خبری که بیان نماینده مجلس در خصوص تخلفات یکی از مقامات دولت وقت بود و صدای ضبط شده وی نیز موجود است و اتفاقاً این مطلب را در مصاحبه با یک خبرگزاری مهم نیز بیان کرده بود ولی ما را به دادگاه احضار کردند. بعداً آن مقام به خاطر آن تخلف محکوم شد اما جریان دادگاه ما هنوز ادامه دارد و پرونده باز است.

قره‌داغلی با اشاره به فقدان وکیل متخصص حقوق رسانه‌ای افزود: بازپرس به خود من که دانش‌آموخته علم حقوق هستم، در مواجهه با این سؤال که «عنصر معنوی نشر اکاذیب» چیست؟ می‌گفت که باید از اساتید علم حقوق بروید و سؤال کنید و مدام می‌گفت که ما اقدام به نشر اکاذیب کرده‌ایم، این در حالی است که خودم به حقوق اشراف دارم و تدریس می‌کنم، لذا این مشکلی است که دیر یا زود برای همه اتفاق می‌افتد و ما هر چه می‌گفتیم که اولاً سخنان رسمی یک نماینده وقت مجلس است و از طرفی عنصر معنوی آن کجاست، پاسخی قانونی دریافت نمی‌کردیم!

پس از آن زهرا سعیدی، نماینده مردم مبارکه اصفهان طی سخنانی خواستار حل مشکلات نشریات و روزنامه‌نگاران در بخش‌های مختلف از یارانه نقدی گرفته تا کاغذ شد.

وی افزود: مجلس قدرت اجرایی ندارد و ابزار آن طرح سؤال و استیضاح است که امیدواریم بتوانیم به کمک ابزار نظارتی، برای اهالی مطبوعات کاری جدی انجام دهیم زیرا بنده خود را از اهالی رسانه می‌دانم و گوش ما برای شنیدن نقطه‌نظرات اهل رسانه باز و شنواست.

یارانه‌های نقدی باید احیا شود

عضو شورای نظارت بر صدا و سیما از سوی مجلس به عنوان سخنران بعدی به بررسی و ارزیابی مشکلات اهالی مطبوعات پرداخت و گفت: حال مطبوعات کشور خوب نیست و پشتیبانی‌ها از این بخش کاهش یافته است.

سیداحسان قاضی‌زاده‌هاشمی در بیان آماری از بودجه گفت: سال ۹۱ بودجه مطبوعات با بودجه سینما تقریباً یکسان بود اما هم‌اکنون بودجه سینما ۱۹۰ میلیارد تومان است، در حالی که مطبوعات با این همه رسانه که مجوز دریافت کرده‌اند، تنها ۸۰ تا ۹۰ میلیارد تومان بودجه دارد لذا باید جلوی مجوزهای بیهوده را گرفت و یارانه‌های نقدی را ضمن افزایش مجدداً راه‌اندازی کرد.

نماینده مردم فریمان و سرخس با اشاره به این‌که در کشورهای توسعه‌یافته حدود ۱۵ روزنامه سراسری وجود دارد، تصریح کرد: افزایش آمارها موجب توسعه رسانه نمی‌شود و این‌که می‌بینیم در هر کدام از استان‌ها چندین و چند روزنامه وجود دارد، موجب می‌شود یارانه نقدی به همه کم برسد و همه با هم به زمین می‌خورند.

وی اعلام کرد: قرار است مابه‌التفاوت ۳۷۰۰ تا ۴۲۰۰ تومانی ارز گران شده به کالاهای اساسی داده شود اما تاکنون خبری از درخواست وزیر ارشاد برای قرار گرفتن کاغذ مطبوعات در لیست کالاهای اساسی نشده است.

در پایان این جلسه ضمن پرسش و پاسخ مهمانان به صرف شام پرداختند.

در گفت‌وگو با یک اقتصاددان مطرح شد

وجود ۱۴۰۰ دستورالعمل برای بازدارندگی فضای کسب‌وکار

حیدر مستخدمین‌حسینی گفت: اگر سابقه چند سال اخیر را نگاه کنیم می‌بینیم که هر سال از میزان سرمایه‌گذاری‌ها کاسته شده و یکی از دلایل اصلی این کاهش سرمایه‌گذاری‌ها نداشتن یک سیاست روشن اقتصادی است که در رأس این سیاست اقتصادی سیاست ارزی را می‌توان عنوان کرد. به گزارش ایلنا، حیدر مستخدمین‌حسینی (اقتصاددان)، درباره افزایش بهای دلار و سکه در بازار اظهار داشت: ارز یکی از مهم‌ترین متغیرهایی است که بر کانون‌های مختلف اقتصادی تأثیرگذار است.

وی گفت: در موضوع نرخ ارز بحث سرمایه‌گذاری‌ها و اشتغال نیز مطرح است، سرمایه‌گذاران داخلی و افرادی که در خارج از کشور هستند اگر در ایران سرمایه‌گذاری کنند به عنوان یک علامت مهم و چراغ روشنایی برای آینده سرمایه‌گذاری در ایران به شمار می‌رود.

مستخدمین‌حسینی خاطرنشان کرد: اگر وضعیت ارز از یک سیاست باثبات برخوردار نباشد و تصمیم‌گیرندگان اقتصادی به یک باور جمعی برسند که نرخ ارز یک نرخ دستکاری شده است آن زمان تصمیم خود را می‌گیرند که نرخ ارز دستخوش دستکاری نهاد دولت است و آن زمان برای اعمال سرمایه‌گذاریشان در کشور تردید به خرج می‌دهند.

عدم سیاست‌های روشن اقتصادی از میزان سرمایه‌گذاری‌ها کاسته است

این اقتصاددان خاطرنشان کرد: اگر سابقه چند سال اخیر را نگاه کنیم، می‌بینیم که هر سال از میزان سرمایه‌گذاری‌ها کاسته شده و یکی از دلایل اصلی این کاهش سرمایه‌گذاری‌ها، نداشتن یک سیاست روشن اقتصادی است که در رأس این سیاست اقتصادی سیاست ارزی را می‌توان عنوان کرد.

وی گفت: دولت روحانی از روزی که روی کار آمد نوید و مژده یکسان‌سازی نرخ ارز را داد و بانک مرکزی هم مرتب اعلام می‌کرد که تا ۳ یا ۶ ماه آینده و یا حتی تا یک سال آینده این اتفاق می‌افتد اما این ماجرا ادامه پیدا کرد و هنوز هم با وجود اعلام معاون اول رییس‌جمهور، ارز تک‌نرخی نشده است و بازار مقاومت می‌کند.

هرج‌ومرج ارزی دور از انتظار نبود

مستخدمین حسینی تصریح کرد: زمانی که حوزه تصمیم‌سازی و تصمیم‌گیری متغیرهای اقتصادی و سرمایه‌گذاری چنین تصویر روشنی را به جامعه نمی‌دهد این انتظار می‌رود که با یک هرج‌ومرج ارزی مواجه شویم، این اثر می‌توانست برای حوزه‌های دیگر نیز تأثیرگذار باشد. وی ادامه داد: تیم اقتصادی دولت یازدهم در ابتدا به اشتباه وضعیت را خروج از رکود قلمداد می‌کرد این در حالی است که در سطح اجتماعی و جامعه به گونه دیگری این موضوع مطرح شد. مستخدمین حسینی افزود: ما هنوز به وضعیت سال ۹۰ دست پیدا نکرده‌ایم و این موضوع را نمی‌توان عنوان کرد که ما به خروج از رکود دست یافته‌ایم، زیرا رکود همچنان وجود دارد و یکی از معضلاتی است که باید برای آن فکری اساسی کرد.

وی با اشاره به بحث نوسانات عجیب نرخ ارز نیز افزود: افزایش بهای دلار نیز به این امر دامن زده به گونه‌ای که امروز سرمایه‌گذاری‌ها و پس‌اندازهای جامعه به سمت و سوی خریدن ارز خارجی یا حتی طلا و سکه به عنوان یک پس‌انداز حرکت می‌کند.

سیاست‌های کنونی اقتصادی، دارایی‌ها را حبس کرده است

این اقتصاددان تصریح کرد: سیاست‌های کنونی به سوی سرمایه‌گذاری و رفاه جامعه حرکت نمی‌کند و وجوه و منابع جامعه برای ایجاد اشتغال و رشد تولید و بحث افزایش صادرات غیرنفتی سوق پیدا نمی‌کند و به سمت دارایی‌هایی حرکت می‌کند که هیچ گونه بازدهی نداشته و تنها حبس شده‌اند.

وی با اشاره به خروج سرمایه در سال ۹۶ افزود: اخیراً صندوق بین‌المللی پول این نرخ را حدود ۲۷ میلیارد دلار اعلام کرده و رییس کمیسیون اقتصادی مجلس هم این موضوع را به گونه دیگری عنوان کرده است.

بخش عمده‌ای از دلارها نزد مردم است

وی ادامه داد: هم‌اکنون بخش عمده‌ای از دلارها نزد مردم است که هیچ‌کدام در چرخه اقتصادی نیست و علت همه آنها این است که دولت یک برنامه منسجم در حوزه اقتصادی ندارد و این منابع به سمت خرید سکه و طلا رفته است که به عنوان یکی از پست‌ترین نوع سرمایه‌گذاری برای رفاه جامعه و رشد اقتصادی کشور است. وی با بیان این‌که در خصوص برنامه اقتصادی دولت پاسخی وجود ندارد، گفت: متأسفانه دولت در حوزه اقتصادی به‌صورت جزیره‌ای عمل می‌کند و یک برنامه مدونی که بتواند تضمین‌کننده اشتغال و افزایش تولید ناخالص داخلی باشد، وجود ندارد. مستخدمین حسینی گفت: بودجه سال ۹۷ که در مجلس به تصویب رسید هیچ باری از مشکلات اقتصادی جامعه و مردم حل نخواهد کرد. در کنار همه این بحث‌ها، بحث‌های خارجی و هجوم مسایل مختلف هم در کشور مطرح است که این موضوعات را تأیید می‌کند.

نرخ ارز همیشه باید از چارچوب علم اقتصاد تبعیت کند

این اقتصاددان با تأکید بر این‌که نرخ ارز همیشه باید از چارچوب علم اقتصاد تبعیت کند، افزود: دولت سازوکار علم اقتصاد ما را در کجا می‌تواند ببیند؟ آیا در چارچوب یک کشور توسعه یافته می‌بیند یا در چارچوب یک کشور توسعه نیافته؟ دولت کدام مکانیزم درست را برای پیشبرد کانون‌های اقتصادی کشور در نظر دارد؟ در علم اقتصاد گفته می‌شود سیاست‌های بانک مرکزی باید از چارچوب علم اقتصاد تبعیت کند.

وی تصریح کرد: امروز شاهد آنیم که سیاست‌های بانک مرکزی که یکی از آن سیاست‌ها، سیاست ارزی است برهم‌زننده ثبات اقتصادی و تعادلی است که در اقتصاد وجود دارد و به‌جای آن‌که نقش آرام‌کننده و تعدیل‌کننده به ارز را بدهد عکس آن عمل می‌کند. مستخدمین حسینی گفت: سیاست‌های پولی از تعیین نرخ سود بانکی تا انتشار گواهی سپرده، برای سال ۹۷ به سمت زیاندهی بیش‌تر بوده و بار سنگینی را به همراه داشته است.

نرخ سود بانکی ۱۵ درصدی را مردم پذیرفته‌اند

وی افزود: نرخ سود بانکی ۱۵ درصدی را مردم پذیرفته‌اند اما با انتشار گواهی سپرده حدود ۴۸۰ هزار میلیارد تومان جابه‌جایی در میزان سپرده‌ها رقم خورد که هزینه بالایی را برای همه بانک‌ها به همراه داشت، در حال‌حاضر سیاست بسیار غلطی پیش گرفته شده که اقتصاد را به بحران نزدیک کرده است و این مسؤولیت را به بانک مرکزی می‌دهد که برهم‌زننده تعادل به جای تعادل بخشی باشد. مستخدمین‌حسینی افزود: در مجموع عدم داشتن یک برنامه منسجم اقتصادی برای خریدهای خاص کشور وجود ندارد و برای سرمایه‌گذاری و امنیت مکانیزم دقیقی نیست تا فضای کسب‌وکار را بهبود ببخشد و محدودیتی ایجاد نکند و موانع را از بین ببرد.

۱۴۰۰ دستورالعمل برای بازدارندگی فضای کسب‌وکار وجود دارد

وی ادامه داد: هم‌اکنون حدود ۶۰۰ متغیر و مانع در فضای کسب‌وکار وجود دارد و براساس گفته‌های معاون اول رییس‌جمهور ۱۴۰۰ دستورالعمل برای بازدارندگی فضای کسب‌وکار وجود دارد هم‌اکنون کدام یک از سوی دولت برطرف شده تا نقدینگی جامعه فراهم شود.

این کارشناس ارشد اقتصادی خاطرنشان کرد: فضای کسب‌وکار در حال‌حاضر نه تنها بهبود نیافته بلکه محدودتر هم شده و انگیزه و رضایتمندی از این بخش گرفته شده، موضوع بعدی بحث صادرات است، زیرا صادرات غیرنفتی با گفتار حل نمی‌شود و نیازمند یک سیستم واحد است و از ابتدا به مدارس صادراتی نیازمند است این در حالی است که اتاق بازرگانی که خود را نماینده بخش خصوصی قلمداد می‌کند شرایط خاصی را برای جوانان در این زمینه فراهم نکرده است، هم‌اکنون چه تسهیلاتی برای صدور کارت‌های بازرگانی فراهم شده؟

وی ادامه داد: دلار با این وضع باید روبه پایین باشد البته بحث دلار شرایط و بستری را می‌خواهد که دولت و مجلس آن را پی‌ریزی کند تا روی نرخ دلار ثبات داشته باشیم. این که برخی از اعضای تیم اقتصادی دولت این موضوع را توجیه می‌کنند که اتفاقی برای نرخ دلار نیفتاده و حتی باید بالاتر هم برود درست نیست.

وی افزود: نرخ دلار روی بسیاری از تولیدات ما تأثیرگذار است و زمانی که نرخ دلار بالا می‌رود روی تولیدات آنها نیز تأثیر می‌گذارد و باعث تورم می‌شود.

یک تشخیص درست پزشکی برای اقتصاد ما صورت نگرفته است

مستخدمین‌حسینی گفت: یک تشخیص درست پزشکی برای اقتصاد ما صورت نگرفته است، پزشک اقتصادی باید درست تشخیص دهد و به درستی نسخه بنویسد پس نمی‌توان برای نرخ دلار سقفی را تعیین کرد، متأسفانه تیم اقتصادی دولت فاقد این بینش است و نمی‌تواند مشکلات اقتصادی ما را به درستی بنویسد و به جامعه تزریق کند.

این اقتصاددان افزود: تا زمانی که دولت نگاهش را تغییر نداده تیم اقتصادی با این ترکیب نمی‌تواند ادامه دهد. بانک مرکزی و وزارت اقتصاد و مشاورین اقتصادی دولت فاقد این بینش هستند تا مشکلات اقتصادی را حل کنند.

حصر وراثت خانم اشرف عالنی به شماره شناسنامه ۱۰۸۵۱ مطابق دادخواست تقدیمی به کلاسه ۹۵۵ از این شعبه درخواست گواهی حصر وراثت نموده و چنین توضیح داده که شادروان نبی اله لطفی شماره شناسنامه ۱۱۹۴ در تاریخ ۹۵/۱۰/۱۴ اقامتگاه دائمی خود بدرود زندگی گفته و ورثه حین الفوت آن مرحوم منحصر است به: اشرف عالنی– ش. ش ۱۰۸۵۱– ت. ت ۱۳۲۹– صادره از تهران– نسبت با متوفی همسر محمد لطفی– ش. ش ۳۲۷۱– ت. ت ۱۳۵۹– صادره از تهران– نسبت با متوفی فرزند مهنوش لطفی– ش. ش ۴۷۹۴– ت. ت ۱۳۵۰– صادره از تهران– نسبت با متوفی فرزند رضا لطفی– ش. ش ۶۰۴۶– ت. ت ۱۳۶۳– صادره از تهران– نسبت با متوفی فرزند معصومه لطفی– ش. ش ۱۳۱۳۷– ت. ت ۱۳۶۴– صادره از تهران– نسبت با متوفی فرزند و مرحوم ورثه دیگری ندارد. اینک با انجام تشریفات مقدماتی، درخواست مزبور را به استناد ماده ۳۶۱ قانون امور حسبی در یک نوبت آگهی می نماید تا هر کس اعتراضی دارد و یا وصیتنامه ای از متوفی نزد او باشد از تاریخ نشر آگهی ظرف مدت یک ماه به این شعبه تقدیم دارد و الا گواهی مربوط صادر خواهد شد.

۱۱۰/۱۷۵۰۹۴ رئیس شعبه ۲۱۹ شورای حل اختلاف مجتمع شماره ۵ تهران

حصر وراثت آقای محمدحسین داود آبادی به شماره شناسنامه ۴۴۸۶۸ مطابق دادخواست تقدیمی به کلاسه ۹۶۱۰۱۸/۲۱۴ از این شعبه درخواست گواهی حصر وراثت نموده و چنین توضیح داده که شادروان عرب داود آبادی شماره شناسنامه ۲۷۰۰ در تاریخ ۹۶/۱۱/۹ اقامتگاه دائمی خود بدرود زندگی گفته و ورثه حین الفوت آن مرحوم منحصر است به: ابوالفضل داود آبادی– ش. ش ۴۳۶۱– ت. ت ۱۳۴۳– صادره از اراک– نسبت با متوفی پسر محمدحسین داود آبادی– ش. ش ۴۴۸۶۸– ت. ت ۱۳۴۵– صادره از اراک– نسبت با متوفی پسر فاطمه داود آبادی– ش. ش ۴۸۵۸– ت. ت ۱۳۴۷– صادره از تهران– نسبت با متوفی دختر معصومه داود آبادی– ش. ش ۴۹۸۸– ت. ت ۱۳۵۳– صادره از تهران– نسبت با متوفی دختر بتول داود آبادی فراهانی– ش. ش ۲۱۱۹– ت. ت ۱۳۲۲– صادره از تهران– نسبت با متوفی همسر و مرحوم ورثه دیگری ندارد. اینک با انجام تشریفات مقدماتی، درخواست مزبور را به استناد ماده ۳۶۱ قانون امور حسبی در یک نوبت آگهی می نماید تا هر کس اعتراضی دارد و یا وصیتنامه ای از متوفی نزد او باشد از تاریخ نشر آگهی ظرف مدت یک ماه به این شعبه تقدیم دارد و الا گواهی مربوط صادر خواهد شد.

۱۱۰/۱۷۵۰۹۳ رئیس شعبه ۲۱۴ شورای حل اختلاف مجتمع شماره ۵ تهران

حصر وراثت آقای مهرداد خدادادیان به شماره شناسنامه ۲۹۵۵ مطابق دادخواست تقدیمی به کلاسه ۹۷۶/۲۲۷/۹۶ از این شعبه درخواست گواهی حصر وراثت نموده و چنین توضیح داده که شادروان بهزاد خدادادیان شماره شناسنامه ۲۷۳ در تاریخ ۹۶/۵/۶ اقامتگاه دائمی خود بدرود زندگی گفته و ورثه حین الفوت آن مرحوم منحصر است به: شایسته خدادادیان باشبلاغ– ش. ش ۶– ت. ت ۱۳۳۴– صادره از شاهین دژ– نسبت با متوفی همسر مهرداد خدادادیان– ش. ش ۲۹۵۵– ت. ت ۱۳۵۱– صادره از تهران– نسبت با متوفی پسر بهنام خدادادیان– ش. ش ۴۱۷۸– ت. ت ۱۳۵۳– صادره از تهران– نسبت با متوفی پسر فرزانه خدادادیان– ش. ش ۷۸۸۲– ت. ت ۱۳۵۹– صادره از تهران– نسبت با متوفی دختر و مرحوم ورثه دیگری ندارد. اینک با انجام تشریفات مقدماتی، درخواست مزبور را به استناد ماده ۳۶۱ قانون امور حسبی در یک نوبت آگهی می نماید تا هر کس اعتراضی دارد و یا وصیتنامه ای از متوفی نزد او باشد از تاریخ نشر آگهی ظرف مدت یک ماه به این شعبه تقدیم دارد و الا گواهی مربوط صادر خواهد شد.

۱۱۰/۱۷۵۰۹۱ رئیس شعبه ۲۲۷ شورای حل اختلاف مجتمع شماره ۵ تهران

اجراییه شماره پرونده: ۹۵۰۹۹۸۰۹۳۴۵۰۰۱۰۳ محکوم له: احمد معصومی محکوم علیه: هادی اسماعیل پور گنجی محکوم به: به موجب درخواست اجرای حکم مربوطه به شماره ۹۶۱۰۰۹۰۹۳۴۵۰۰۴۴۰ و شماره دادنامه مربوطه محکوم علیه محکوم است به پرداخت یک فقره چک به مبلغ ۷۷/۵۰۰/۰۰۰ ریال بابت اصل خواسته به انضمام هزینه دادرسی به مبلغ ۲/۴۲۵/۰۰۰ ریال و خسارت تاخیر در تادیه و نیم عشر دولتی در حق دولت.

۱۱۰/۱۷۵۰۸۹ مسئول دفتر شعبه ۲۲۷ مجتمع شماره ۵ شورای حل اختلاف تهران

مرجع رسیدگی: حوزه ۲۶۱ مجتمع شماره ۶ شورای حل اختلاف تهران خواهان: اکبر کربلائی پازوکی فرزند محمدحسن خوانده: منصور سخایی خواسته: مطالبه وجه چک گردشکار: به تاریخ ۹۵/۸/۴ پرونده حقوقی به کلاسه فوق و در وقت مقرر از طریق دفتر واصل و تحت نظر قرار گرفت بررسی مجموع اوراق و محتویات پرونده و با ملحوظ نظر قراردادن نظریه مشورتی مورخ ۹۵/۶/۱۶ اعضای محترم حوزه ادامه رسیدگی ضروری به نظر نمی رسد با اعلام ختم رسیدگی و با استعانت از خداوند متعال به شرح ذیل مبادرت به صدور رای می نماید: رای قاضی شورا در خصوص دعوی خواهان اکبر کربلائی پازوکی به طرفیت خوانده منصور سخایی مبنی بر مطالبه مبلغ ۶/۴۰۰/۰۰۰ ریال وجه چک شماره ۲۸۸۰۳۵ مورخ ۹۴/۲/۳۱ عهده حساب جاری شماره ۴۶۹۷ بانک تجارت شعبه مرکزی شوشتر به عنوان اصل خواسته و با احتساب تاخیر تادیه از زمان صدور خواسته با توجه به مفاد دادخواست تقدیمی، تصاویر مصدق چک و گواهینامه عدم پرداخت بانک محال علیه صورتجلسه مورخ ۹۵/۶/۶ اعضای محترم حوزه مبنی بر ملاحظه اصل اسناد مزبور در ید خواهان و مفاد نظریه مشورتی مورخ ۹۵/۹/۱۶ نظر به اینکه بقای اصول مدارک در ید خواهان دلالت بر اشتغال ذمه خوانده در مقابل وی را دارد و خوانده دفاع موجهی علیرغم ابلاغ وقت دادرسی معمول نداشته است بنابراین خواسته خواهان مقرون به واقع تشخیص و به استناد ماده ۱۱۰ قانون شوراهای حل اختلاف و مواد ۳۱۳ و ۳۱۴ قانون تجارت و ماده ۱۹۸ قانون آئین دادرسی دادگاه های عمومی و انقلاب در امور مدنی مصوب ۱۳۷۹ حکم به محکومیت خوانده پرداخت مبلغ ۶/۴۰۰/۰۰۰ ریال بابت اصل خواسته و نیز به استناد مواد ۵۰۲ و ۵۱۵ و ۵۱۹ و ۵۲۲ قانون اخیر الذکر حکم به محکومیت وی به پرداخت مبلغ ۱۶۵/۰۰۰ ریال به عنوان هزینه دادرسی و حق الوکاله وکیل انتخابی وفق تعرفه قانونی و پرداخت خسارت تاخیر تادیه از زمان سررسید ناشی از تغییر فاحش شاخص قیمت سالانه از زمان سررسید تا هنگام پرداخت متناسب با شاخص اعلامی از جانب بانک مرکزی جمهوری اسلامی ایران که احتساب آن موقع پرداخت با واحد محترم اجرای احکام مدنی خواهد بود، در حق خواهان صادر و اعلام می گردد، رای صادره غیابی محسوب و ظرف بیست روز پس از ابلاغ قابل واخواهی در این حوزه و سپس ظرف بیست روز قابل تجدیدنظر خواهی در محاکم عمومی حقوقی تهران باشد.

۱۱۰/۱۷۵۰۸۷ قاضی شعبه ۲۶۱ مجتمع شماره ۶ شورای حل اختلاف تهران

روزنامه مناقصه مزایده – ۳۳۹۶ – ۹۷/۰۱/۲۹

سودای تجارت

رییس سابق اتاق اصناف بانه

هزینه‌های تأمین کالاهای وارداتی برای اصناف بانه افزایش یافته است

رییس سابق اتاق اصناف بانه و یکی از کارشناسان صنفی معتقد است: اعتراض بازاریان بانه در اعتراض به بسته شدن مرز است ضمن این که این اتفاق با افزایش نرخ تعرفه‌ها، قیمت ارز و نبود قدرت خرید همزمان شده است.

کاوه امین‌زاده در گفت‌وگو با پایگاه اطلاع‌رسانی اتاق اصناف ایران، در مورد فضای ملتهب بانه و اعتراض بازاری‌ها به بسته شدن معابر مرزی گفت: اعتراض مردم و کسبه نسبت به بسته شدن مرز، افزایش نرخ دلار و تعرفه‌های گمرکی بالا است. امسال از ۷ تا ۱۷ فروردین مرز بانه برای ورود کالاهای مجاز مرزنشین باز بود اما مجدداً بسته شد که با اعتراض کسبه همراه بود.

وی در ادامه به تأثیر افزایش نرخ دلار بر روی واردات افزود: وضعیت بسیار سخت شده است. ۴ماه قبل قیمت دلار ۳۵۰۰ تا ۳۸۰۰ تومان بود و یک فروشنده می‌توانست با ۱۰ هزار دلار، معادل ۳۸ میلیون تومان خرید کند و با یک میلیون تومان هزینه حمل بار و ۶ میلیون تومان هزینه گمرکی، جمعاً ۴۵ میلیون تومان برای کالاهای وارداتی خود هزینه کند. امروز همان فروشنده برای واردات کالای مشابه باید ۵۵ میلیون تومان برای ۱۰ هزار دلار هزینه کند و با در نظر گرفتن یک میلیون تومان هزینه حمل بار و ۲۰ میلیون تومان هزینه گمرکی (حدود ۴ برابر) در مجموع ۷۶ میلیون تومان باید بپردازد. این افزایش قیمت ۳۱ میلیون تومانی تنها در مدت ۴ ماه کار را سخت کرده و موجب شده تا مسافران نتوانند خرید کنند و بازار دوباره به حالت تعطیل درآید. از طرفی سال حمایت از کالای ایرانی هم هست و مشخص نیست چه چیزی در انتظار کسبه مرزنشین است.

امین‌زاده در پایان گفت: وضعیت بازار پیچیده شده است. قیمت دلار در نوسان است و برای خرید باید حواله دولتی گرفت. آن هم برای کسانی است که قدرت زیادی دارند وگرنه مردم عادی نمی‌توانند با واردات کالا زندگی بگذرانند.

رییس اتحادیه سراجان تهران

تولیدکننده داخلی به حمایت واقعی نیاز دارد نه شعاری

رییس اتحادیه سراجان تهران با تأکید بر این که افزایش تولید مستلزم ایجاد بسترسازی است، گفت: بسیاری از تولیدکنندگان داخلی کالای مرغوب و با کیفیت تولید می‌کنند اما کالای ایرانی مستلزم حمایت مسؤولان و همچنین فرهنگ‌سازی است تا مصرف‌کنندگان نیز خرید کالای ایرانی را در اولویت قرار دهند.

محسن خردمند در گفت‌وگو با پایگاه اطلاع‌رسانی اتاق اصناف ایران اظهار کرد: پرداخت تسهیلات با سود بالا راه حمایت از تولید نیست.

وی افزود: تولیدکننده داخلی به حمایت واقعی نیاز دارد نه شعاری و اساس حمایت از تولید پرداخت تسهیلات با سود اندک است تا تولیدکننده بتواند محصول رقابتی تولید کند؛ این که بخواهد بیش‌تر از درآمد خود سود وام بپردازد، منطقی نیست.

خردمند تصریح کرد: چالش‌ها و موانع تولید باید مرتفع شود تا تولیدکننده بتواند گامی به سمت جلو بردارد؛ در زمان حاضر به علت ثابت نبودن قیمت‌ها در بازار، تولیدکننده برای تأمین مواد اولیه نمی‌تواند کالای مورد نیاز خود را با قیمت مناسب تهیه کند و همین مسأله معضلی برای تولید است.

وی تأکید کرد: اگر تضمینی وجود داشته باشد که تولیدکننده بتواند تمام کالاهای خود را بفروشد، طبیعی است تولیدکنندگان تشویق می‌شوند و می‌توانند ایده‌های جدید و جذاب‌تری را ارایه دهند.

خردمند ادامه داد: تولیدات ایرانی توانایی رقابت با کالاهای مشابه خارجی را دارند ضمن این که هم اکنون تولیدات داخلی بسیار با کیفیت‌تر از محصولات بی‌کیفیت چینی هستند، اما فضای رقابت برای تولیدکننده داخلی وجود ندارد و قوانین محدودکننده زمینه صادرات را از بین برده است.

فروش خرمای بم به نام عربستان

در یکی از بزرگ‌ترین فروشگاه‌های پاکستان به نام الفتح خرمای بم به نام عربستان فروخته می‌شود.

به گزارش ایلنا، پس از آن که اسپانیا با خرید زعفران ایرانی و تغییر بسته‌بندی آن در کشور خود آن را به نام زعفران اسپانیا در بازارهای بین‌المللی معامله کرد این روزها شاهد فروش خرمای بم در بازار و مراکز خرید پاکستان به نام خرمای عربستان هستیم. این اتفاق در حالی رقم خورده است که حتی بسته‌بندی این خرما داخلی بوده و به زبان فارسی بر روی آن نوشته شده است.

خرمای بم که یکی از معروف‌ترین و مرغوب‌ترین خرماهای ناحیه خلیج‌فارس و عمان محسوب می‌شود در بین کشورهای همسایه ایران بازار بسیار خوبی دارد اما دلیل فروش آن به نام عربستان جای سؤال بسیاری دارد.

نایب رییس اتاق بازرگانی شیراز در راستای حمایت از کالای ایرانی مطرح کرد

جهت‌دهی تسهیلات بانکی به سمت تولید داخل

«مناقصه»، نایب رییس اتاق بازرگانی، صنایع، معادن و کشاورزی شیراز با بیان این که از نظر علم اقتصاد حمایت از کالای ایرانی از دو جهت اصولی عرضه و تقاضا قابل بررسی است، گفت: در جهت عرضه کالای ایرانی باید شرایطی ایجاد شود که کالای ایرانی به لحاظ کیفی قابلیت رقابت با کالاهای مشابه را داشته باشد که متأسفانه کالای ایرانی در این بخش نتوانسته جایگاه مناسبی کسب کند.

به گزارش «مناقصه»، محمدصادق حمیدیان اظهار کرد: در شرایط امروز تشکیل شعبه ویژه رسیدگی به مسایل بانکی و اقتصادی بنگاه‌های تولیدی، اعمال مصوبات در خصوص هدفمند کردن کنترل بازار براساس حمایت از کالای ایرانی، جهت‌دهی تسهیلات بانکی به سمت تولید داخل از عوامل مؤثر در حمایت و رونق کالای ایرانی است.

وی بیان کرد: در بسیاری از محاکم، حکم مصادره کارخانه به نفع بانک صادر می‌شود که ما با این موضوع مخالف نیستیم اما الزام انجام این کار باید شرط عدم کاهش حق اشتغال و تولید آن واحد تولیدی در نظر گرفته شود که قوانین در این زمینه وجود دارد اما اجرا نمی‌شود.

حمیدیان با بیان این که وجود کالای بی‌کیفیت و فاسد در سطح عرضه زیبنده مردم ما نیست، اظهار کرد: وجود فساد و تقلب در کالای ایرانی یکی از مواردی است که مردم از آن رنج می‌برند، لذا در کنار حمایت از کالای ایرانی نیاز است دستگاه قضا در برخورد با تخلف و فساد در کالای ایرانی نیز برخورد قاطع داشته باشد.

عضو هیأت نمایندگان اتاق ایران اضافه کرد: شکل اساسی اعمال نظارت بر سطح عرضه باید با توجه به رقابت با کالای قاچاق تغییر کند به‌طوری که سازمان امور مالیاتی به عنوان قوی‌ترین دستگاه نظارتی کشور، که وظیفه نظارت بر تولید و عرضه کالای ایرانی را بر عهده دارد اما قاچاق کالا مشمول هیچ نظارت، مالیات و بیمه‌ای نیست.

حمیدیان با بیان این که بخش تولید پیش از رسیدن به مرحله تولید کالا هزینه‌های بیمه، صندوق بیکاری، مالیات بر ارزش افزوده، مالیات بر عملکرد و درصد مالیات بر حقوق را پرداخت می‌کند، عنوان کرد: اگر سازوکاری اندیشیده شود که مالیات بر ارزش افزوده تنها از کالای قاچاق دریافت شود شبکه ورود و توزیع قاچاق دچار مشکل می‌شود و کنترل محقق می‌شود.

وی با بیان این که نیاز است حمایت از کالای ایرانی در همه ابعاد مورد توجه جدی قرار گیرد، تصریح کرد: یکی از الزامات فعالیت در حوزه قضا بی‌طرفی است که اگر ۳شعبه حل اختلاف در دستگاه‌های اجرایی از جمله سازمان امور مالیاتی، اداره کل تعاون- کار و رفاه اجتماعی و تأمین اجتماعی استقلال داشته و از دادگستری بگیرند یکی از بهترین کمک‌ها به تولید ایرانی است.

تعبیر حمایت از کالای ایرانی خرید کالای ایرانی نیست

یلدا راهدار عضو هیأت نمایندگان اتاق بازرگانی شیراز نیز گفت: شعار امسال یکی از بخش‌های مهم در رونق اقتصاد کشور است و اهداف ویژه‌ای را دنبال می‌کند اما متأسفانه برخی تحلیل‌های نامناسبی از این نامگذاری داشتند و حمایت از کالای ایرانی را به خرید کالای ایرانی تعبیر کردند.

وی اظهار کرد: تمرکز شعار امسال بر روی حاکمیت و در مرحله بعد مردم است زیرا حاکمیت باید به نقش خود در حمایت از تولید داخل ایفا کند که در این صورت مردم به خوبی از کالای ایرانی حمایت خواهند کرد.

راهدار، اضافه کرد: در بحث شعار سال چند موضوع اصلی مانند انتخاب مزیت‌های نسبی در کشور و استان، ایجاد هویت اجتماعی، ایجاد اخلاق حرفه‌ای در فضای کسب‌وکار، بهبود فضای کسب‌وکار، اعتمادسازی عمومی، تقویت پیوند بین حکومت و مردم، مبارزه جدی با فساد و اطلاع‌رسانی و تقویت باور عمومی اولویت دارد که باید در دستور کار قرار گیرد.

وی ادامه داد: تحقق عملی شعار سال با سخنرانی، بنر و برنامه تلویزیونی امکان‌پذیر نیست و کالای ایرانی زمانی مصرف می‌شود که مصرف‌کننده به تولید داخل اعتماد داشته باشد.

راهدار عنوان کرد: نکته مهم در عملیاتی شدن شعار سال این است که در حمایت از کالای ایرانی قرار نیست همه کالاها و با هر شرایطی در کشور تولید شود بلکه مزیت‌ها و پتانسیل‌های هر منطقه باید شناسایی و براساس آن تولیدات داخلی تقویت شود.

جلیل خداپرست استاد بخش اقتصاد دانشگاه آزاد شیراز نیز گفت: شعار امسال کشور متمرکز بر تولیدکننده است که در این زمینه دولت باید از تولیدکننده حمایت، بازرسی و نظارت کند تا کالایی که نیاز بازار و مردم باشد تولید شود و مردم خود به سمت استفاده و خرید کالای ایرانی بروند.

وی افزود: کیفیت و قیمت یکی از مؤلفه‌های اصلی حمایت از کالای ایرانی است که در صورت حمایت از تولیدکننده، کالا و خدمات مورد اعتماد مردم خواهد بود و در نهایت شاهد رونق اقتصاد داخلی خواهیم بود.

خداپرست اضافه کرد: برای حمایت از کالای ایرانی نیاز به ایجاد اعتماد عمومی داریم و اگر کالا و خدمات با کیفیت ارایه شود مردم به خوبی از آن حمایت می‌کنند لذا اعتمادسازی اجتماعی باید از بنگاه‌های اقتصادی و مسؤولان آغاز شود.

کوروش استوار سنگری استاد دانشگاه شیراز هم گفت: در بحث حمایت از کالای ایرانی باید سطح تولید و مصرف کالاها تولید داخل مورد توجه قرار گیرد به طوری که اگر تولید بر اساس استاندارد مورد توجه قرار گیرد، حمایت از کالا محقق می‌شود.

وی ادامه داد: در این زمینه دولت باید یارانه و کمک‌های خود به بخش تولید را با پیش شرط تولید متناسب با استاندارد، به واحدها اعمال کند تا شاهد تحقق شعار سال و رشد اقتصادی باشیم.

همچنین محمدحسن، رییس دفتر مطالعات کشاورزی و آب اتاق بازرگانی شیراز یادآور شد: بحث خدمات پس از فروش و گارانتی یکی از مواردی است که در تولید کالای ایرانی مغفول مانده است که اگر این مهم مورد توجه قرار گیرد تأثیر مهمی در حمایت مردمی از کالای ایرانی دارد.

یک فعال اقتصادی

اصناف ایران یکی از موفق‌ترین تشکل‌های بخش خصوصی است

نگاه مسؤولان به بخش خصوصی باید تغییر کند

در طلیعه سال جدید، نامگذاری سال ۹۷ به سال «حمایت از کالای ایرانی» از سوی مقام معظم رهبری، مورد استقبال افراد مختلف جامعه قرار گرفت و این کلیدواژه می‌تواند پیشرفت اقتصادی کشور را در سریع‌ترین زمان ممکن به ارمغان بیاورد.

به گزارش اقتصاد ایران، غلامرضا میرزایی کوتنایی، فعال اقتصادی و صاحب‌نظر در بازار و تجارت براین باور است که در پس زمینه و فلسفه وجودی شعار سال نگاهی عمیق و جامع، تخصصی و فنی در این عبارت گوهربار نهفته است و ابراز می‌کند، تحقق هر امر مهم مستلزم سیاستگذاری، برنامه‌ریزی و... می‌باشد و آنچه حایز اهمیت است و الویت رفتار اقتصادی مردم قرار گیرد ضرورت تغییر سبک و سیاق و باور مردم نسبت به کالای ساخت داخل است و در این راستا افراد پیش‌رو و تأثیرگذار جامعه به عنوان پیشگامان جامعه می‌توانند فرهنگ‌سازی کنند و مردم نیز الگوبرداری کنند و این تغییر رفتار و داشتن الگو خود نوعی رفتار حمایت از کالای ساخت داخل محسوب می‌شود. در ادامه گفت‌وگوی خبرگزاری اقتصادی ایران با این فعال اقتصادی حوزه بازار و تجارت را می‌خوانید:

به نظر می‌رسد مردم و مسؤولان، فراتر از بحث خرید تولیدات داخلی در جهت حمایت از کالای ایرانی تغییر نگاه داشته باشند نظر جنابعالی در این خصوص چیست؟

بله این نگاه صحیح است، یقیناً تحقق شعار سال مستلزم برنامه‌ریزی، سیاست‌گذاری و توجه به تمامی ابعاد و جوانب کار است و تمامی افراد جامعه در هر زمین‌های می‌توانند نقش‌آفرین باشند و در بحث کالا، با بازار سر و کار داریم بازار فروش و خرید کالا یکی از گزینه‌های مهم در جهت حمایت از تولید ملی است ولی فراتر از این موضوع باید به بحث حوزه تولید و تجارت توجهی ویژه کرد. و در بخش تولید برای این که کالای با کیفیت‌تر تولید و به قیمت مناسب عرضه شود خود تولیدکنندگان نیز باید حامی کالای ایرانی باشند و با حساسیت ویژه‌ای این موضوع را دنبال کنند.

به نظر می‌رسد یکی از دلایل عدم رقابت‌پذیری کالای ایرانی در بازارهای داخلی و خارجی، فقدان تکنولوژی روز دنیا می‌باشد لطفاً بفرمایید آیا تولیدگران ما نیازمند به استفاده از تکنولوژی روز دنیا نمی‌باشند تا کالای با استاندارد بالاتر و قیمت نازل‌تر به بازار عرضه کنند؟

بله، صنعت کشور کاملاً نیازمند این امر است و به فوریت ضرورت دارد تا کالای ایرانی از سمت علم و فناوری باید حمایت شود چرا که امروز بدون فناوری و تکنولوژی روز امکان تولید اقلام با کیفیت، قیمت مناسب و همین‌طور رقابت‌پذیر در مملکت وجود نخواهد داشت.

به علاوه برای حمایت از کالای ایرانی باید بازاریابی بین‌المللی، استفاده از تبلیغات نوین علمی و نیز نقدینگی جامعه به سمت بخش‌های مولد جامعه هدایت شود و بدون بوروکراسی‌های پیچیده اداری و بانکی و اعمال سیاست‌های تشویقی و حمایتی این مهم محقق شود و از سویی دیگر هم به‌کارآفرینان و سرمایه‌گذاران به دیده تکریم و حامی اشتعال نگاه کنیم باید زمین‌های فراهم شود تا توسعه سرمایه‌گذاری در مسیر حمایت از تولید داخلی و اشتغال بسیار پررنگ شود از این رو ضرورت دارد بسترهای لازم جهت جذب سرمایه‌های سرگردان در جامعه بیش از گذشته بسوی مسیر تولید هدایت و حمایت شود.

به نظر می‌رسد کالاهای ساخت وطن در بازارهای جهانی و منطقه‌ای از جایگاه مطلوبی دارا نمی‌باشند به عنوان یک کارشناس اقتصادی ارزیابی شما چیست؟

بنده باور دارم، بسیاری از کالاهای ساخت داخل از حیث رقابت‌پذیری و کیفیت حرف زیادی برای گفتن در سطح بازارهای بین‌المللی دارند ولی تولیدکنندگان توان عرضه و حضور در بازارها را ندارند بنابراین برنامه‌ریزی‌ها و سیاست‌گذاری‌ها باید به نحوی باشد که تولیدات داخلی به راحتی امکان ورود و حضور در بازارهای جهانی را پیدا کنند و نقش اصناف و تشکل‌ها اقتصادی در این میان بسیار اساسی و قابل توجه است.

نقش اصناف را این بازار کم کشش چگونه ارزیابی می‌فرمایید؟

بسیار خوب، اصناف ایران یکی از موفق‌ترین تشکل‌های بخش خصوصی است که در تنظیم بازار، حمایت از حقوق مصرف‌کننده و تولیدکننده نقش محوری ایفا کرده و به ضرس قاطع عرض می‌کنم اصناف ایران در منطقه کم نظیر است ملاحظه بفرمایید که از تعدد نمایشگاه‌های بین‌المللی در نقاط مختلف دنیا از میزان انعقاد قراردادها در این نمایشگاه‌ها همواره بازخورد مثبت داشته است به راستی باید بپذیریم عملکرد اصناف چه در زمان جنگ تحمیلی و چه هم اکنون ستودنی است.

چرا واحدهای صنفی فروش کالاهای خارجی را بر کالاهای داخلی ترجیح می‌دهند؟

خیر موافق نیستم باز اتفاقاً واحدهای صنفی در فروش کالا اجناس داخلی را بر اقلام خارجی ترجیح دهند، البته برای این که کالای داخلی در بازار سهم بیش‌تری را کسب کند لازم است در این راستا کارشناسان مربوطه باید هم‌اندیشی کنند و با بهره‌گیری از علم و تجربیات روز دنیا راهکار ارایه دهند. البته در اقتصاد فلورانس وجود دارد اما بنده به ارتقا کیفی ساخت کالای داخل کشور خوش بین هستم و امروزه به همت کارآفرینان، کارگران و سرمایه‌گذاران کالاهای با کیفیت و استاندارد در سطح کشور تولید می‌شود از این رو ضرورت دارد برای توسعه فروش بازار این اقلام در داخل و خارج برنامه‌ریزی و تلاش گسترده‌ای صورت گیرد.

جنابعالی حمایت از کالای ساخت داخل که منافع مورد نظر و مشترک تولیدکننده و مصرف‌کننده را تأمین کند چگونه معنای می‌فرمایید؟

باید همه متفق‌القول تشریک مساعی کنند و هر طیف اجتماعی هر آن‌چه در توان دارد در طبق اخلاص بگذارد و تا رسیدن به اهداف متعالی تلاش کند این عزم ملی باید به گونه‌ای باشد که چرخ‌های اقتصادی کشور بچرخد و برای کشور تولید پول و ثروت و اشتغال و رفاه عمومی و پیشرفت حاصل کند و این تصور و انتظار برای بخش تولیدگران هرگز نباید وجود داشته باشد که هر محصولی با هر کیفیتی به خورد مردم داده شود، این غلط است و البته باید کالا با کیفیت مرغوب و با قیمت رقابتی وارد عرصه بازار شود، باید ابراز خرسندی کنم که حقاً اقداماتی نظیر مبارزه با قاچاق کالا و ارایه تسهیلات بانکی در برخی از بخش‌ها صورت گرفته است که تداوم این روند باید به شکل پررنگ‌تر استمرار یابد و باز اتفاقاً یک معنای حمایت از کالای داخلی این است که باید از توان بومی به هر نحو ممکن در تمامی پروژه‌ها داخلی استفاده شود و در اجرای طرح‌های بزرگ صنعتی که از طریق فاینانس انجام می‌شود، استفاده از توانمندی داخلی باید به‌طور جدی مورد توجه قرار گیرد. کشور دارای بسیاری از نیروهای نخبه و باهوش و تحصیل کرده آکادمیک است که این سرمایه‌های گرانبها وقتی وارد عرصه شوند تولید پول و پیشرفت می‌کنند.

عضو هیأت نمایندگان اتاق بازرگانی تهران مطرح کرد

افزایش واردات در پی سیاست‌گذاری اشتباه نرخ ارز

عضو هیأت نمایندگان اتاق بازرگانی تهران گفت: وقتی نرخ ارز به درستی سیاست‌گذاری نشده باشد، صادرات که می‌تواند موتور محرک تولید داخلی باشد عملاً از کار می‌افتد و در مقابل، میل به واردات افزایش پیدا می‌کند. به گزارش فارس، کاوه زرگران در مورد «راه حمایت از تولید داخلی» اظهار کرد: واضح است که شعار حمایت از کالای ایرانی در راستای شعار سال گذشته برگزیده شده است. وی افزود: این نامگذاری به روشنی نشان‌دهنده این است که حمایت از بخش تولید همچنان به عنوان یکی از ضروریات و دغدغه‌های فکری مقام معظم رهبری مطرح است. زرگران اظهار کرد: گرچه در سال‌های گذشته گام‌هایی با هدف حمایت از تولید داخلی برداشته شده، اما شرایط دشوار فعلی به روشنی نشان می‌دهد که این سیاست‌ها نتوانسته‌اند تأثیر معناداری بر حمایت از تولید داخلی داشته باشند. وی با طرح این سؤال که چرا این سیاست‌ها موفق نبوده و سیاست‌گذار را به نتیجه مطلوب نرسانده است؟ گفت: اقتصاددانان پاسخ را در سیاست‌گذاری غلط دو نرخ مهم اقتصاد می‌دانند. برای این که هر اقتصادی بتواند به درستی کار کند ضرورت دارد که سیاست‌گذاران آن برای اصلاح دو نرخ ارز و نرخ بهره تلاش کنند. زرگران بیان کرد: اگر سیاست‌گذاری برای تعیین نرخ سود و نرخ ارز در اقتصادی به درستی صورت نگیرد، هر اقدام دیگری در این اقتصاد منجر به نتیجه نخواهد شد. وی در پاسخ به این سؤال که چرا سیاست‌گذاری برای این دو نرخ این قدر مهم است؟، گفت: به این دلیل که نرخ سود همواره به مثابه ترازی برای ترجیحات و تصمیمات فعالان اقتصادی عمل می‌کند و بر کنش‌های آنان اثر می‌گذارد و نرخ ارز نیز قیمت‌های نسبی طیف وسیعی از کالاها و خدمات را تحت تأثیر قرار می‌دهد. عضو هیأت نمایندگان اتاق بازرگانی تهران بیان کرد: در کشور ما متأسفانه همواره درباره این دو نرخ، سیاست‌گذاری صحیحی صورت نگرفته است. به عنوان مثال در حالی که یکی دو سال است فعالان اقتصادی بر اهمیت یکسان‌سازی نرخ ارز تأکید می‌کنند، دولت همواره به بهانه‌های مختلف از کنار آن گذشته است اما اخیراً در تصمیمی دفعتی، معاون اول رییس جمهور اعلام کرد که نرخ ارز در کشور تک رقمی شده و به رقم واحد ۴۲۰۰ تومان رسیده است. بر اساس اعلام ایشان، هر قیمتی بالاتر از ۴۲۰۰ تومان مشمول قاچاق است و با آن برخورد می‌شود. زرگران گفت: به‌طور قطع همه فعالیت‌های اقتصادی در کشور از امروز تحت تأثیر این تصمیم قرار می‌گیرند. دولت روحانی با تأکید بر این که همواره تلاش می‌کند تا اقتصاد کشور با ثبات باقی بماند، عملاً با بی‌عملی در ماه‌های گذشته و اتخاذ تصمیم‌های دفعتی در دو مقطع مثل بسته سیاستی بانک‌مرکزی در اواخر سال گذشته و تصمیم ناگهانی اخیر برای یکسان‌سازی نرخ ارز، عملاً بی‌ثباتی و غیرقابل پیش‌بینی بودن را به اقتصاد کشور تزریق می‌کند. وی افزود: بدیهی است که تولید داخلی با اتخاذ چنین سیاست‌هایی به سرانجام نمی‌رسد. اما از آن سو، ممکن است برای حمایت از تولید داخل در دام اتخاذ سیاست‌هایی چون اعمال محدودیت بر واردات کالاهای خارجی بیفتیم. تجربه سال‌های گذشته در ایجاد محدودیت برای واردات کالای خارجی آن هم در شرایطی که نرخ ارز به درستی سیاست‌گذاری نشده، نشان می‌دهد که اتفاقاً این سیاست‌ها به زیان تولید داخلی تمام شده است.

دیدگاه

برخورد قاطع با عوامل بی‌ثبات‌کننده بازار

مدیرکل سازمان تعزیرات حکومتی استان تهران با اشاره به گرانی برخی اقلام گفت: این معضل باید جایی خاتمه یابد و این طور نباشد که هر کسی در هر زمانی بر روی کالاها رقم دلخواه خود را اعمال و بی‌ثباتی ایجاد کند که از نظر حاکمیت قابل پذیرش نیست ما نیز بر اساس تکلیف قانونی قطعاً برخورد خواهیم کرد.

محمدعلی اسفنانی، در گفت‌وگو با میزان بیان کرد: افزایش قیمت در حوزه کالاها بدون مجوز قانونی و زمانی که توسط سازمان حمایت از مصرف‌کنندگان تعیین قیمت می‌شود به هیچ عنوان قابل قبول نیست.

مدیرکل سازمان تعزیرات حکومتی استان تهران، اظهار کرد: فروشندگان کالاها برای بالارفتن قیمت محصولات خود باید مجوز وجود داشته باشد، لذا هر افزایش قیمت بدون مجوز از نظر ما گران‌فروشی تلقی و مقابله می‌شود.

اسفنانی در پاسخ به این که چرا در آغاز هر سال نو برخی فروشندگان قیمت کالاهای خود را بدون مجوز بالا می‌برند، گفت: این معضل باید جایی خاتمه یابد و این طور نباشد که هر کسی در هر زمانی بر روی کالاها رقم دلخواه خود را اعمال و بی‌ثباتی ایجاد کند که از نظر حاکمیت قابل پذیرش نیست ما نیز تکلیف قانونی داریم که قطعاً برخورد می‌کنیم.

وی در پایان خاطر نشان کرد: در صورتی که مردم مشاهده کنند کالایی گران‌تر از حد معمول به فروش می‌رسد گزارش یا شکایت خود را به سامانه ۱۳۵ اطلاع دهند تا سازمان تعزیرات اقدام لازم را انجام دهد.

عضو جامعه متخصصین نساجی ایران

۹۰ درصد بازار چادر مشکی در انحصار کره و ژاپن است

عضو جامعه متخصصین نساجی ایران گفت: عمده واردات پارچه چادر مشکی از کشورهای کره و ژاپن است آنها با هدف صادرات، سرمایه زیادی نصیبشان می‌شود.

علیرضا حایری در گفت‌وگو با خبرگزاری صداوسیما اظهار کرد: در کشور کارخانه‌های تولید پارچه با کیفیت زیاد است و ۳کارخانه در کشور وجود دارد که پارچه چادر مشکی تولید می‌کنند. وی افزود: سالیانه در کشور بین ۵۰ تا ۷۰ میلیون متر چادر مشکی مصرف می‌شود که در کشور ۵ تا ۷ میلیون متر تولید می‌شود.

حایری گفت: کارخانه‌ای در شهر کرد وجود دارد که از تکنولوژی‌های روز دنیا در تولید پارچه مشکی استفاده می‌کند اما ظرفیت تولید آن هنوز جوابگوی نیاز داخل نیست.

وی افزود: با توجه به این که کیفیت پارچه‌های تولیدی کارخانه‌های کشورمان بسیار بالا است اما متأسفانه عمده واردات آن از کشورهای کره، ژاپن، اندونزی، تایلند و چین است این درحالی است که این کشورها مصرف داخلی ندارند و هدفشان تولید برای صادرات به ایران است.

وی با اشاره به این که واردات پارچه مشکی به قدری سودآور است که همه تمایل به واردات دارند تا تولید، گفت: باید به بخش خصوصی تسهیلات ارایه شود تا این بازار برای سرمایه‌گذاران سودآور باشد و سرمایه‌گذاری کنند.

عضو جامعه متخصصین نساجی ایران افزود: یکی از مشکلات اصلی در صنعت نساجی نبود برند در این حوزه است و بسیاری از تولیدکنندگان ما بدون برند و با برندهای خارجی اقدام به فروش کالای خود می‌کنند این در حالی است که باید برندسازی در این صنعت صورت گیرد.

نایب رییس اتاق بازرگانی ایران مطرح کرد

فقر قوانین کسب‌وکار در حوزه استارت‌آپ‌ها

نایب رییس اتاق بازرگانی ایران گفت: اغلب سازوکارهای مالیاتی و تأمین اجتماعی مربوط به کسب‌وکارهای سنتی است و قوانین مشخص و ثابتی برای کسب کارهای جدید وضع نشده است.

به گزارش باشگاه خبرنگاران جوان، حسین سلاح‌ورزی با بیان این که اتاق بازرگانی ایران نگاه ویژه‌ای به کسب‌وکارهای جدید دارد، اظهار کرد: استارت‌آپ‌ها و کسب‌وکارهای جدید بخش مهمی از سیستم‌های کارآفرینی است که اتاق بازرگانی ایرانی در چند سال اخیر اهتمام ویژه‌ای برای حل مشکلات کسب‌وکارهای نوپا که چالش‌های مختص به خود را دارد. وی با اشاره به مشکلات استارت‌آپ‌ها، تصریح کرد: عمده مشکلات بخش کارآفرینی و مشاغل مرتبط به استارت‌آپ‌ها به حوزه مالیات و تأمین اجتماعی و مسایل بانکی است. نایب رییس اتاق بازرگانی ادامه‌داد: اغلب سازوکارهای مالیاتی و تأمین اجتماعی مربوط به کسب‌وکارهای سنتی است و قوانین مشخص و ثابتی برای کسب‌وکارهای جدید وضع نشده است.

سلاح‌ورزی با بیان این که حمایت از استارت‌آپ‌ها منجر به اشتغالزایی می‌شود، گفت: با توجه به نامگذاری سال جاری به نام حمایت از کالای ایرانی، استارت‌آپ‌ها و کسب‌وکارهای نوین جوانان ایرانی مصداق مهمی از کسب‌وکارهای ایرانی است که باید برای کمک به آن اقداماتی انجام داد.

آغاز طرح تخفیف ویژه به فرهنگیان در شعب فروشگاه‌های زنجیره‌ای افق کوروش

طرح تخفیف ویژه به فرهنگیان در فروشگاه‌های زنجیره‌ای همواره تخفیف افق کوروش آغاز شد و فرهنگیان شاغل با مراجعه به شعب فروشگاه‌های زنجیره‌ای افق کوروش در سراسر کشور می‌توانند علاوه بر تخفیفات جاری، از تخفیفات ویژه بهره‌مند شوند.

به گزارش «مناقصه» به نقل از روابط عمومی شرکت فروشگاه‌های زنجیره‌ای افق کوروش، در راستای امضای تفاهم‌نامه فی‌مابین بانک ملی ایران و فروشگاه‌های زنجیره‌ای افق کوروش، آموزگاران و فرهنگیان می‌توانند با استفاده از ملی‌کارت خود، اقلام مصرفی مورد نیازشان را از فروشگاه‌های زنجیره‌ای افق کوروش در سراسر کشور خریداری کنند و علاوه بر تخفیف‌های معمول، از تخفیف‌های مازاد و ویژه فرهنگیان نیز بهره‌مند شوند.

در این طرح، آموزگاران و فرهنگیان با خرید بیش از یکصد هزار تومان در ماه از شعب فروشگاه‌های زنجیره‌ای افق کوروش از دو درصد تخفیف مازاد، با خرید بیش از ۲۰۰هزار تومان در ماه از ۳ درصد تخفیف مازاد، با خرید بیش از ۴۰۰هزار تومان در ماه از ۴ درصد تخفیف مازاد و در خرید بیش از ۵۰۰هزار تومان در ماه از ۵ درصد تخفیف مازاد به کل خریدها بهره‌مند خواهند شد.

شایان توجه است؛ هر دوره خرید در طرح تخفیف ویژه به فرهنگیان به صورت ماهانه از ابتدا تا انتهای ماه شمسی در نظر گرفته می‌شود و فرهنگیان باید توجه داشته باشند که مجموع خریدهای صورت گرفته با یک کارت به صورت متمرکز در تاریخچه خرید آن کارت ذخیره می‌شود. آموزگاران و فرهنگیان می‌توانند برای کسب اطلاعات بیش‌تر پیرامون آدرس شعب فروشگاه‌های زنجیره‌ای همواره تخفیف افق کوروش و تخفیفات فروشگاهی به وب سایت افق کوروش به آدرس https://www.okcs.ir مراجعه کنند.

سهم پررنگ ماشین‌آلات عمرانی در آلودگی هوا

کارشناس واحد پایش شرکت کنترل کیفیت هوای تهران گفت: ماشین‌آلات مورد استفاده در فعالیت‌های ساخت و ساز به سبب بهره‌وری نامتناسب، فرایند تعمیر و نگهداری ضعیف مقدار بسیار زیادی دوده و آلاینده PM طی فعالیت خود منتشر می‌کنند.

به گزارش ایسنا، یکی از عواملی که در شناسایی منابع آلاینده هوا کم‌تر مورد توجه قرار گرفته، آلودگی ناشی از فعالیت‌های عمرانی و ساختمانی است و بر همین اساس شرکت کنترل کیفیت هوا در سال ۱۳۹۶ پروژه‌ای را با هدف بررسی میزان آلایندگی ماشین‌آلات مورد استفاده در فعالیت‌های ساخت و ساز شهر تهران تعریف و اجرا کرد.

محسن روشنی، کارشناس واحد پایش شرکت کنترل کیفیت هوای تهران، در این باره گفت: از اصلی‌ترین آلاینده‌های ناشی از فعالیت‌های عمرانی می‌توان به ذرات معلق اشاره کرد. بخش عمده ذرات خروجی از اگزوز تجهیزات و ماشین‌آلات دیزلی از نوع PM۲,۵ است. در حالی که گرد و غبار مربوط به فعالیت‌های ساخت و ساز اغلب در دسته‌بندی ذرات PM۱۰ قرار می‌گیرند. از عوامل اصلی بی‌توجهی به انتشار آلایندگی این ماشین‌آلات می‌توان به کم‌تر بودن جامعه آماری آنها نسبت به وسایل نقلیه جاده‌ای اشاره کرد. فعالیت‌های عمرانی در شهر تهران به دو دسته اصلی عملیات راهسازی و ساختمانی تقسیم‌بندی می‌شوند.

به گفته روشنی، نتایج به دست آمده از اندازه‌گیری‌ها نشان می‌دهد که شاخص دودزایی این ماشین‌آلات در محدوده ۴ تا ۷ بر متر مربع است که در مقایسه با مقادیر ذکر شده در استانداردهای جهانی اعدادی بسیار بالایی است، همچنین مقادیر به دست آمده نشان می‌دهد که سیستم تعمیر و نگهداری در تجهیزات عمرانی بسیار ضعیف است و به تبع آن حجم بسیار بالای ذرات PM۲,۵ از این دسته تجهیزات منتشر می‌شود که لزوم برنامه‌ریزی برای کنترل و نظارت همه‌جانبه بر میزان انتشار این دسته از ماشین‌آلات را می‌افزاید.

همچنین مطالعات صورت گرفته از آنالیز نوع ذرات خروجی از موتورهای دیزلی ماشین‌آلات عمرانی، نشان از درصد بالای ذرات کربن سیاه در ذرات PM۲,۵ دارد. این ذرات به سبب سمی بودن، اصلی‌ترین بخش آلایندگی ذرات PM۲,۵ هستند که نیازمند کنترل و حذف از خروجی موتور با استفاده از فیلترهای جاذب دوده است.

کدام شکلات مضر تر است

به‌تازگی محققان اقدام به بررسی شکلات‌ها کرده و براساس آن در میان شکلات‌های محبوب جهان، سالم‌ترین و مضرترین موارد را شناسایی کرده‌اند.

به گزارش سینا پرس، به نقل از Gizmodo، شکلات یکی از محبوب‌ترین خوردنی‌های جهان است. از کودکان گرفته تا افراد مسن، همگی به شکلات علاقه دارند و این خوردنی همیشه در همه خانه‌ها جایگاه خود را دارد. با این وجود نکته مهم این است که این ماده‌غذایی از نظر قند و کالری به شدت غنی است و این میزان از قند و کالری می‌تواند موجب شود که بیماری‌های مختلفی به سراغ بدن انسان بیاید.

با این وجود دلیلی برای نخوردن شکلات وجود ندارد و تنها باید بدانیم که خوردن کدام شکلات خطر کم‌تری برای ما خواهد داشت. محققان برای دریافت اطلاعات شکلات‌ها به سراغ پایگاه داده شکلاتی در بریتانیا رفته‌اند که Ocado نام دارد. در این پایگاه اطلاعات ۶۹۹ نوع شکلات قرار گرفته است.

تحقیقات یاد شده به نحوی انجام شد که عدالت بین محصولات برقرار شود و برای همین معیار اندازه برابر با ۱۰۰ گرم در نظر گرفته شد. به این ترتیب محصولاتی که کوچک‌تر بودند به ابعاد بزرگ‌تر و محصولات سنگین‌تر از ۱۰۰ گرم به استاندارد ۱۰۰ گرم انتقال پیدا کردند.

در این تحقیق مشخص شد شکلات‌هایی مانند مارس با نزدیک به ۴۵۰ کیلوکالری برای هر ۱۰۰ گرم، و در کمال ناباوری، شکلات‌های تخم‌مرغ شانسی‌های شرکت کیندر، از جمله پرکالری‌ترین محصولات جهان هستند. به‌صورت کلی می‌توان درک کرد که هر چقدر که خود شکلات موجود در بسته بیش‌تر باشد، کالری آن نیز بیش‌تر است و موارد ترکیبی با بیسکوییت و سایر شیرینی‌ها، کالری کم‌تری دارند.

به این ترتیب می‌توانید درک کنید که چرا دانشمندان شکلات را یکی از عوامل اصلی چاقی در جهان می‌دانند. نکته جالب این است که در این تحقیقات اشاره‌ای به میزان قند موجود در این محصولات نشده است و مسلماً تحقیقاتی در زمینه قند موجود در شکلات‌ها می‌تواند به شما نشان بدهد که چرا استفاده از شکلات می‌تواند یک عامل اصلی برای مبتلا شدن به بیماری دیابت باشد.

عوامل بروز آلرژی‌ها در بهار

فصل بهار ممکن است برای خیلی‌ها خوشایند نباشد و علائمی چون آبریزش بینی، عطسه، سرفه، ریزش اشک، خارش و... ممکن است طاقتتان را طاق کند؛ باید بدانید که این علامت‌ها، نشان از یک بیماری فصلی به نام آلرژی است که در بهار و پاییز و به‌ویژه در بهار با آن روبه‌رو می‌شوید.

به گزارش ایسنا، غلامرضا معصومی، متخصص طب اورژانس با بیان این که آلرژی یک واکنش افراطی سیستم ایمنی بدن به عوامل مختلف و موادی است که طبیعتاً بی‌ضرر هستند، گفت: موادی مانند گرده گیاهان، برخی داروها، مو، پشم و پرحیوانات، گرد و غبار هوا، بعضی غذاها و نیش حشرات می‌توانند منجر به بروز آلرژی در افراد شوند. در برخی از افراد به دلیل برخی دلایل زمین‌ها و ژنتیکی این مواد آلرژی‌زا باعث فعال شدن بیش از حد سیستم ایمنی بدن و بروز علائم می‌شوند. همچنین عواملی چون کار و فعالیت زیاد، کاهش میزان خواب شبانه، انجام ورزش‌های سنگین، قرار گرفتن در محیط‌های آلوده، مصرف دخانیات و مواد مخدر و مصرف بی‌رویه آنتی‌بیوتیک‌ها نیز می‌تواند به تضعیف سیستم ایمنی بدن و افزایش احتمال بروز آلرژی منجر شود.

وی افزود: آمارها نشان می‌دهد که از هر ۱۰ فرد مبتلا به آسم ۸ نفر از آلرژی‌های فصلی رنج می‌برند. آلرژی‌ها معمولاً در دوران کودکی شروع می‌شوند، اما ممکن است در هر سن دیگری هم آغاز شوند. باید توجه کرد که عموماً میزان حساسیت‌ها با افزایش سن کاهش می‌یابد، اما ممکن است بعدها مجدداً عود کنند. بنابراین با دوری از مواد آلرژی‌زا و مصرف منظم داروها تحت نظر پزشک، می‌توان آلرژی را کنترل و درمان کرد.

معصومی با بیان این که در طول فصل بهار که گیاهان گرده‌افشانی می‌کنند، قرار گرفتن در معرض این گرده‌ها توسط افراد مستعد منجر به بروز علائم حساسیت خواهد شد، افزود: زمان بروز علائم بیماری ممکن است از اوایل بهار تا اواخر تابستان بر حسب گرده گیاهی که به آن حساسیت دارید و زمان معین گرده‌افشانی آن گیاه متفاوت باشد. گرده‌های سبک که به راحتی توسط باد جابه‌جا می‌شوند، مشکل بیش‌تری برای افراد به وجود می‌آورند. البته گرده‌هایی که سنگین‌تر هستند، نمی‌توانند در مسافت زیادی توسط باد جابه‌جا شده و فقط گاهی به‌وسیله زنبورها و دیگر حشرات جابه‌جا می‌شوند، زمانی مشکل‌زا هستند که فرد در تماس مستقیم و نزدیک با این گیاهان قرار داشته باشد. لازم نیست حتماً در محیط باز قرار بگیرید، بلکه گاهی گرده‌ها مهمان خانه‌های شما می‌شوند، پس باید آمادگی بروز علائم آلرژی در افراد حساس را داشت.

چه کنیم تا آلرژی تشدید نشود؟

عضو هیأت سلامت در بلایای وزارت بهداشت با بیان این که آبریزش بینی، ریزش اشک، سرفه، عطسه و اشکال در تنفس، گرفتگی بینی، عطسه، خارش و تورم پوست، پوست خشک و قرمز و حتی بروز جوش‌های پوستی از علائم آلرژی محسوب می‌شوند، اظهار کرد: هر چقدر تماس فرد با ماده آلرژی‌زا بیش‌تر باشد، بیش‌تر احتمال دارد که نسبت به آن حساسیت نشان دهد. بنابراین توصیه می‌کنم هنگامی که میزان گرده گیاهان در هوا زیاد و در روزهایی که هوا خشک و وزش باد شدید است، از خانه خارج نشوید، به جای فرش و قالی از کف‌پوش استفاده کنید؛ چراکه قالی‌ها محل تجمع گردوغبار و گرده‌ها و سایر عوامل آلرژی‌زا هستند. همچنین از تهویه‌کننده‌های هوا و فیلترها استفاده کنید، در فصل بروز آلرژی پنجره‌ها را ببندید و دستگاه تهویه را روشن کنید، اگر کولرتان آبی است، حتماً باید هر سال پوشال آن را عوض کنید. زیرا قارچ‌ها در پوشال رشد می‌کنند و تنفس آن موجب تشدید آلرژی می‌شود.

معصومی ادامه‌داد: همچنین از نگهداری گلدان‌های کوچک در فضای منزل، پرندگان خانگی و حیواناتی مانند جوجه اردک، گربه، سگ و... در منزل خودداری کنید. باید توجه کرد که حساسیت فصلی فقط مخصوص فصل بهار نیست، بلکه در تابستان و پاییز و با خوردن بعضی از میوه‌ها نظیر هندوانه، خربزه، انگور، گوجه‌فرنگی و توت‌فرنگی ممکن است آلرژی ظاهر شود.

وی با بیان این که در صورت بروز علائم آلرژی درمان باید زیر نظر پزشک آغاز شده و ادامه یابد، گفت: کاربردی‌ترین اقدام برای کاهش علائم آلرژی‌های فصلی، شست‌وشوی مجاری بینی با محلول آب نمک است. با انجام همین اقدام ساده یک یا دو بار در روز می‌توان به میزان زیاد از علائم آلرژی کاست. همچنین برای درمان علائم از قرص‌های آنتی‌هیستامین و اسپری‌های ضد التهابی بینی استفاده می‌شود. اسپری‌ها یا قطره‌های بینی ضد التهاب، با کاهش تورم گرفتگی بینی را برطرف می‌کنند. اسپری‌ها یا قطره‌های بینی ضد آلرژی با پوشش بینی و چشم مانع اثر عامل آلرژی‌زا می‌شوند، اما حتماً قبل از مصرف داروها با پزشک خود مشورت کنید.

چرا در خواب حرف می‌زنیم؟

تحقیقات نشان می‌دهد که سخن گفتن در خواب در اثر درست عمل نکردن مکانیسم و دستگاهی عصبی در مغز ایجاد می‌شود که وظیفه‌اش توقف فعالیت‌های عصبی مرتبط با خوابیدن همچون فعالیت‌های گفتاری یا حرکتی بدن است.

به گزارش سینا پرس، شاید تاکنون با افرادی برخورد کرده‌اید که در هنگام خوابیدن و زمانی که در خوابی عمیق هستند شروع به صحبت کرده و حتی گاهی فریاد می‌زنند. این افراد معمولاً پس از بیدار شدن، موضوع را به خاطر نداشته و چیزی از حرف‌های خود را به یاد نمی‌آورند. هنگامی که ما می‌خوابیم، مکانیسمی در مغز وجود دارد که فعالیت‌های عصبی مرتبط با خوابیدن را فعال کرده و از انجام فعالیت‌های گفتاری یا حرکتی بدن پیشگیری می‌کند. در این میان گاهی ممکن است این سیستم درست عمل نکرده و در بین دو بخش مجزای عملکرد مغزی فرد اختلال ایجاد شود. در حقیقت با بروز این اختلال، فرد از این سیستم دفاعی و تنظیم‌کننده اعصاب در هنگام خواب عبور کرده و این افراد در خواب حرف زده و یا حتی راه می‌روند. البته احتمال ایجاد این مسأله در افراد مجرد بیش‌تر است و در متأهلین کم‌تر دیده می‌شود.

ناله کردن، ادای کلمات نامفهوم و حتی سخن گفتن در خواب امری بی‌خطر است و امکان دارد برای هر فردی ایجاد شود اما استرس، نگرانی و هرگونه مشکلات روان‌شناختی می‌تواند احتمال بروز آن را افزایش دهد و هر چه این مشکلات روان‌شناختی و نگرانی بیش‌تر باشد، ممکن است تعداد ایجاد این اختلالات در خواب نیز افزایش پیدا کند.

در واقع درست عمل نکردن این مکانیسم مغزی موجب ناله در خواب و زیر لب سخن گفتن یا حتی سخن گفتن طولانی می‌شود. ایجاد حرکات زیاد در خواب و یا راه رفتن نیز از همین مسأله نشأت می‌گیرد.

در خواب سخن گفتن یا somniloquy پاراسومنیا (parasomnia) یک اختلال در سیستم عصبی مغز است که در طول خواب ایجاد می‌شود و با رفتارهای غیرطبیعی و غیرمعمول همراه است. این عمل می‌تواند ادای کلمات نامفهوم، صحبت کردن یا حتی حرف زدن با صدای بلند یا فریاد زدن باشد.

محتوای صحبت کردن در خواب می‌تواند پیچیده باشد و معمولاً از نظر قواعد خواب دیدن امکان این که درست باشد، نیز وجود دارد. همان‌گونه که براساس تحقیقات پژوهشگران، خواب افراد متأثر از رویدادها و حوادث اخیری است که در زندگی آنها روی داده، می‌توان گفت سخن گفتن در خواب نیز تحت تأثیر رویدادهای اخیر در زندگی فرد خوابیده است.

قابل توجه است که ناله کردن، ادای کلمات نامفهوم و حتی سخن گفتن در خواب امری بی‌خطر است و امکان دارد برای هر فردی ایجاد شود اما استرس، نگرانی و هرگونه مشکلات روان‌شناختی می‌تواند احتمال بروز آن را افزایش دهد و هر چه این مشکلات روان‌شناختی و نگرانی بیش‌تر باشد، ممکن است تعداد ایجاد این اختلالات در خواب نیز افزایش پیدا کند.

لازم به ذکر است که اختلالات خواب که سخن گفتن یکی از آنها بوده، بسیار رایج است. این مسأله در کودکان به‌ویژه کودکان و نوجوانانی که در سنین بلوغ قرار دارند، دیده می‌شود اما در بزرگسالان نیز دیده می‌شود.

کشاورزی سیستان در خطر قرار گرفته است

تداوم خشکسالی در سیستان و بلوچستان به ویژه منطقه سیستان به عنوان قطب کشاورزی این استان در دو دهه گذشته که در سال زراعی ۹۶ - ۹۷ به اوج رسیده پایان عمر هزاران ساله کشاورزی و تبعات بعد از آن از جمله افزایش مهاجرت‌ها از این منطقه را رقم خواهد زد.

به گزارش ایرنا، سیستان و بلوچستان با ۱۱,۵ درصد وسعت کشور به عنوان بزرگ‌ترین استان جزو مناطق خشک و کم آب ایران محسوب می‌شود که خشکسالی‌های مداوم چندین ساله مردم این منطقه را با مشکلات متعددی روبه‌رو کرده است.

به گفته کارشناسان خشکسالی پی در پی در این استان اثرات مخرب فراوانی در حوزه‌های اجتماعی، اقتصادی، فرهنگی و زیست‌محیطی وارد کرده به‌طوری که کاهش ذخایر آبی، افزایش کانون‌های بحرانی ریزگردها و روند شور شدن زمین‌های زراعی، از بین رفتن مراتع و پوشش گیاهی در منطقه، مهاجرت و به وجود آمدن حاشیه‌نشینی در اطراف شهرهای بزرگ و خشک شدن ذخایر آب زیر زمینی و قنوات از جمله این مشکلات است.

مردم شمال سیستان و بلوچستان از سال ۷۶ تا کنون با خشکسالی دست به گریبانند اما متأسفانه در سال‌های اخیر به ویژه سال زراعی جاری با قطع کامل آب رودخانه هیرمند شاهد خشکسالی شدید در این منطقه هستیم، به‌طوری که به بخش زیادی از باغات و زمین‌های کشاورزی منطقه خسارت وارد آمده است.

آورد کم آب رودخانه هیرمند که باید از افغانستان تأمین شود، در سال گذشته سبب شده بود بخشی از کشاورزان منطقه زمین‌های خود را در سال زراعی جاری زیر کشت ببرند و بخشی نیز نتوانستند کشت کنند اما قطع کامل آب این رودخانه سبب نابودی محصولات آنان شد، به‌طوری که از این محصولات حتی نمی‌توان به عنوان خوراک دام‌ها استفاده کرد.

تنها منبع آبی اصلی شمال سیستان و بلوچستان متشکل از شهرستان‌های زابل، زهک، هامون، نیمروز و هیرمند و زاهدان رودخانه هیرمند است که از افغانستان سرچشمه می‌گیرد و در کنار آن از آب مخازن موجود نیز برای فعالیت‌های کشاورزی استفاده می‌شود که به تنهایی جوابگوی نیاز منطقه نیست.

منطقه سیستان همیشه در طول تاریخ هر ۳۰ سال یک دوره خشکسالی را شاهد بوده اما متوسط زمان دوره جدید از خشکسالی که دو دهه طول کشیده نسبت به دوره‌های قبل به مراتب بیش‌تر بوده و امسال نیز به سبب قطع کامل آب رودخانه هیرمند به اوج رسیده است.

مجموعه گیاهان دارویی

درخت مسواک
پاک کننده و ضد پوسیدگی دندان

مسواک درختی کوچک یا بوته مانند با تنه‌ای ناصاف یا کج است. پوست درخت پوسته پوسته و شکافدار می‌باشد. گیاه مسواک عطر خوشی داشته و همچنین مزه تندی دارد.

خواص درمانی:

- بیش از هزار سال است که مسلمانان به دستور اسلام با چوب خوشبوی این گیاه مسواک می‌کنند.
- از عصاره این گیاه برای اولین بار در جهان، دهانشویه پرسیکا تهیه شده است.
- گیاه مسواک یکی از غنی‌ترین منابع فلوراید در عالم گیاهی است، به همین دلیل در جلوگیری از پوسیدگی دندان نقش بسیار مهمی را برعهده دارد.
- عصاره، ریشه، گل، چوب، برگ، میوه و پوست گیاه مسواک اثر دارویی دارد. اثرات ضد میکروب، اثر ضد زخم، پاک کنندگی و ضد جرم دندان و اثر ضد پوسیدگی دندان، ضد عفونی و سفیدتر کردن دندان‌ها از اثرات گیاه مسواک می‌باشد.
- ویتامین ث موجود در مسواک در درمان عفونت‌های دهان و خونریزی مؤثر است.

منبع: نارگیل

خبر

کمبود آب و ضرورت تغییر الگوی مصرف

برآوردها نشان می‌دهند که اگر الگوی مصرف آب سطح مصرف کنونی و میزان هدررفت فعلی تغییر نکند، در سال ۲۰۵۰ از هر ۳ نفر دو نفر دچار کمبود آب خواهند شد و همگی با خطر خشکسالی مواجه خواهیم شد.

به گزارش ایسنا، آب مایه حیات انسان است و برای بقا و توسعه زندگی او ضروری است و دارای هیچ جایگزینی نیز نیست. ممکن است برای منابع طبیعی مانند بنزین و چوب جایگزین‌هایی وجود داشته باشد، اما هیچ جایگزینی را برای آب نمی‌توان متصور شد، اگرچه آب منبعی تجدیدشدنی است و ۷۵ درصد سطح زمین را آب پوشانده اما تنها ۳ درصد آب موجود در زمین شیرین است.

نزولات آسمانی، تأمین کننده آب شیرین زمین هستند که بخشی از آن در زمین نفوذ می‌کنند و سفره‌های آب زیرزمینی را تشکیل می‌دهند و بخشی دیگر به صورت نهر و رودخانه روی زمین جاری می‌شوند که بیش‌تر آنها در نهایت به دریا می‌ریزند.

امروز حدود ۷۶۸ میلیون نفر در جهان به آب آشامیدنی سالم دسترسی ندارند و دو میلیارد و ۵۰۰ میلیون نفر نیز از آب بهداشتی محروم هستند. بیش از ۴۰ درصد از جمعیت جهان نیز در مناطقی زندگی می‌کنند که بحران آب در آنجا جدی است. همچنین یک پنجم ذخایر سفره‌های آب زیرزمینی در جهان خشک شده است. برآوردها نشان می‌دهند که اگر الگوی مصرف آب سطح مصرف کنونی و میزان هدررفت فعلی تغییر نکند در سال ۲۰۵۰ از هر ۳ نفر دو نفر دچار کمبود آب خواهند شد و همگی با خطر خشکسالی مواجه می‌شویم.

افزایش رقابت در بخش‌های شهری و کشاورزی

افزایش فزاینده جمعیت زمین سبب افزایش میزان تقاضای آب برای مصارف خانگی، کشاورزی و صنعتی شده است. امروزه رقابت برای منابع آب بسیار شدید است. زیر بیش از ۷ میلیارد نفر روی زمین زندگی می‌کنند و مصرف گوشت، سبزیجات و آب درحال افزایش و در نتیجه رقابت برای آب در بخش‌های صنعتی شهری و کشاورزی بیش‌تر شده است.

پیش‌بینی می‌شود که جمعیت حدود ۷ میلیارد و ۲۰۰ میلیون نفری جهان به ۹ میلیارد و ۶۰۰ میلیون نفر افزایش یابد. در این صورت میزان تقاضا برای آب ۵۵ درصد افزایش خواهد یافت که این مسأله در گزارش اخیر سازمان ملل متحد (گزارش توسعه آب در جهان) ذکر شده است.

استفاده از آب آشامیدنی برای استحمام نادرست است

استاندارد سرانه بین‌المللی مصرف آب روزانه ۱۵۰ لیتر است که در بسیاری از مناطق جهان مصرف واقعی بسیار بیش‌تر است. استفاده از آب آشامیدنی برای استحمام، شست‌وشوی خودرو و آبیاری باغچه نادرست است، حتی در کشورهای توسعه‌یافته نیز برخی از مردم ترجیح می‌دهند از آب آشامیدنی با کیفیت به جای آب بازیافتی برای موارد غیرضروری مانند شست وشوی خودرو یا آبیاری باغچه‌ها استفاده کنند.

با توجه به کاهش فزاینده سطح آب در جهان و هزینه بالای تصفیه آب، ضروری است خطوط لوله‌کشی آب آشامیدنی با آب مربوط به استحمام و فاضلاب مجزا باشند، همچنین مکانیزه ساختن سیستم‌های فاضلاب سبب می‌شود که آب آشامیدنی تصفیه شده تنها برای نوشیدن و پخت و پز استفاده شود و فاضلاب تصفیه شده به مصارف دیگر برسد و توصیه می‌شود که در بلوک‌ها و مجتمع‌های شهری علاوه بر آب آشامیدنی از آب بازیافتی هم استفاده شود.

عواملی که مانع صرف‌جویی در مصرف آب می‌شود

معمولاً پولی که افراد و سازمان‌ها برای تهیه آب می‌پردازند، بسیار کم‌تر از هزینه‌های واقعی آن است. همین موضوع سبب شده که مصرف‌کنندگان تمایل چندانی به صرفه‌جویی در مصرف نداشته باشند و صنایع نیز به دنبال بازیافت آب مصرفی و به‌کارگیری سیستم‌های صرفه‌جویی در آب نباشند، همچنین تفاوت زیادی بین هزینه پرداختی آب و هزینه تمام شده سبب می‌شود که امکان گسترش شبکه‌های آبرسانی به مناطق فقیرنشین و دوردست وجود نداشته باشد.

تعدیل رژیم غذایی آب بیش‌تری فراهم می‌کند

سرانه مصرف آب مجازی در رژیم غذایی ما به نوع غذایی که می‌خوریم، بستگی دارد. یک مترمکعب در روز برای بقا، ۲,۶ مترمکعب در روز برای کسانی که رژیم گیاهخواری هستند و بیش از ۵ متر مکعب در روز برای رژیم گوشتی متداول در ایالات متحده آمریکا آشکار کرده است که تعدیل رژیم غذایی به‌ویژه در کشورهای توسعه‌یافته، آب بیش‌تری را برای دیگر اهداف فراهم می‌آورد.

به‌کارگیری مجدد فاضلاب‌ها؛ سیاست ملی

بازیافت آب‌های سطحی شهری می‌تواند مانع از کاهش ذخایر آب زیرزمینی شود. در برخی کشورها به کارگیری مجدد فاضلاب‌ها سیاست ملی اعلام شده است و از فاضلاب‌های شهری برای آبیاری محصولات کشاورزی استفاده می‌شود.

خطری که آب‌های شیرین را تهدید می‌کند

شور شدن آب‌های زیرزمینی فرایندی برگشت‌ناپذیر است که بر اثر پیشروی آب‌های شور و پسروی آب‌های شیرین رخ می‌دهد و آب‌های شور جایگزین آب‌های شیرین می‌شوند. هنگامی که لایه‌های آب شیرین بر اثر بهره‌برداری بی‌رویه کاهش یابد جبهه آب‌های شور به سمت منابع آبی شیرین کشیده و در نتیجه منابع آب شیرین، شور می‌شود. همچنین مصرف زیاد آب گرم علاوه بر هدررفت آب سبب اتلاف انرژی و آلودگی هوا می‌شود، زیرا برای گرم کردن آب به مواد سوختی نیاز است و سوخت و نیروگاه‌های تولیدکننده برق از آلاینده‌های اصلی هوا و از عوامل بارش باران اسیدی هستند.

براساس بررسی‌های انجام گرفته هر ۱۰۰ اصله درخت بالغ بر سالانه حدود ۳۶۰۰۰ لیتر آب باران را ذخیره می‌کنند. به‌کارگیری و استفاده از گیاهان بومی و مقاوم در برابر خشکی علاوه بر سبز ساختن فضای شهری و ایجاد منافع مربوط به آن سبب صرفه‌جویی قابل توجهی در مصرف آب می‌شود.

فهرست سازندگان ایرانی روی میز توتال رفت

احراز صلاحیت بین‌المللی؛ شرط حضور ایرانی‌ها در مرحله دوم مناقصات پارس جنوبی

سمیه مهدوی – استفاده از ظرفیت‌های داخلی در صنعت نفت مطابق با شعار سال ۹۷ مبنی بر «حمایت از کالای داخلی» چقدر قابلیت اجرایی دارد؟ این سؤالی است که در بخش‌های مختلف اقتصادی ذهن مسؤولان، کارشناسان و مجریان پروژه‌ها را به خود معطوف کرده است و به نوعی همگان را بسیج کرده تا با بررسی شرایط موجود راهکارهای اساسی را پیش روی این صنعت قرار دهند.

در این بین ورود شرکت‌های خارجی به گود بازی می‌تواند این ذهنیت را ایجاد کند که با شروع به کار خارجی‌ها؛ شرکت‌ها، سازندگان و پیمانکاران ایرانی به حاشیه بروند و عملاً از همبازی شدن با کنسرسیوم‌های خارجی کنار گذاشته شوند که خود این امر می‌تواند در تعارض با سیاست اصلی وزارت نفت در جوینت کردن شرکت‌های ایرانی با خارجی‌ها باشد. این امر بارها از سوی مسؤولان انکار شده است و وعده‌های متعددی در باب حمایت از بازار داخلی بیان کرده‌اند.

شاهد نغز این ماجرا قرارداد جنجالی ۴ میلیارد و ۸۷۹ میلیون دلاری فاز ۱۱ پارس جنوبی است که شرکت فرانسوی توتال همراه دیگر اعضای کنسرسیوم خود CNPCI و شرکت پتروپارس با پاراف کردن این قرارداد خود را ملزم و متعهد به توسعه این میدان گازی کرد. هر چند از زمان انعقاد این قرارداد تاکنون که یک بازه زمانی ۱۰ ماهه پشت سر گذاشته شده ولی علی‌رغم این گذر زمان همچنان به قول وزیر نفت مخالفت‌های بیمارگونه حول و حوش آن در حال چرخش است و هجمه انتقادات تمامی ندارد.

در این قرارداد که سهم توتال در این پروژه ۵۰,۱ درصد، شاخه بین‌المللی شرکت ملی نفت چین (سی‌ان‌پی‌سی‌آی) ۳۰ درصد و پتروپارس ایران ۱۹,۹ درصد تعیین شده، استفاده از تجهیزات داخلی در نفت یکی از مسایل مهمی است که قرارداد توتال را به شدت درگیر کرده است.

شرکت‌های ایرانی؛ برندگان اصلی مناقصات فاز ۱۱ پارس جنوبی

مدیرعامل شرکت نفت و گاز پارس فروردین ماه سال جاری از جمع‌بندی نتایج مناقصه‌های فرعی طرح توسعه فاز ۱۱ پارس جنوبی از سوی پیمانکاران این پروژه خبر داد و گفت: ارزش مجموع مناقصه‌هایی که شرکت فرانسوی توتال برگزار کرده ۷۰۰ میلیون یورو است.

محمدمشکین‌فام با بیان این که نتایج برخی از مناقصه‌های فرعی فاز ۱۱ پارس‌جنوبی به‌کارفرما (شرکت نفت و گاز پارس) اعلام شده است، اظهارکرد: بیش‌تر برندگان مناقصه‌های فرعی این طرح، شرکت‌های ایرانی هستند که به‌زودی نتایج آن اعلام می‌شود.

وی ارزش مجموع مناقصه‌هایی را که توتال برگزار کرده ۷۰۰ میلیون یورو عنوان کرد و افزود: با اعلام نهایی اسامی برندگان، امضای قرارداد با شرکت‌ها آغاز می‌شود. حفاری، جکت، تاپ‌ساید، خط لوله دریایی، سکو و نصب آن از بخش‌هایی هستند که از سوی توتال برای آن مناقصه برگزار شده است. پس از انجام اقدام‌های اولیه، فرایند مناقصه آغاز و پیمانکاران فرعی انتخاب می‌شوند. در واقع میانگین ۱۵ تا ۱۶ ماه پس از امضای قرارداد اصلی، قراردادهای فرعی واگذار و اجرایی می‌شوند.

فهرست سازندگان ایرانی روی میز توتال

پس از هجمه‌ای که برخی رسانه‌ها علیه این قرارداد در خصوص عدم استفاده از تجهیزات داخلی به راه انداختند، شرکت نفت و گاز پارس اعلام کرد: در مورد استفاده از توان پیمانکاران داخلی در طرح توسعه فاز ۱۱ پارس‌جنوبی باید گفت، کلیه مناقصات برگزار شده طرح توسعه فاز ۱۱ تاکنون بین شرکت‌های ایرانی و یا کنسرسیوم شرکت‌های ایرانی و خارجی بوده که روند و نتیجه اولیه مناقصات، حاکی از انجام قطعی کلیه فعالیت‌های اجرایی طرح در داخل کشور (به‌صورت تماماً داخلی و یا مشارکت شرکت‌های داخلی و خارجی) بوده و در عمل تعهد ۵۱ درصدی قانون حداکثر استفاده از توان داخلی و حتی فراتر از آن محقق خواهد شد.

در خصوص تأمین خطوط لوله دریایی طرح توسعه فاز ۱۱ پارس‌جنوبی نیز شرکت توتال ضمن بررسی شرایط و وضعیت سازندگان ایرانی و الزامات فنی و زمانی طرح توسعه فاز ۱۱، شامل حساسیت بسیار بالای لوله‌های سرویس ۳ فازی و گازترش و وابستگی تولید مداوم و اقتصادی میدان به سلامت این لوله‌ها در طول زمان برداشت و از طرف دیگر تجربه آسیب‌های وارده به لوله‌های انتقال گاز ترش در خلیج‌فارس و همچنین موارد مشابه در سایر میادین گازی در دنیا، حساسیت و دقت ویژه و سخت‌گیرانه‌ای متفاوت با روال سال‌های قبل داشته و از ۳ سال پیش و قبل از مذاکرات انعقاد قرارداد فاز ۱۱، برنامه مطالعاتی جامع و مفصلی را در زمینه علل وقوع حوادث فوق و به‌روزرسانی استانداردهای لازم جهت تولید لوله‌های با کیفیت بالا و کاملاً مقاوم در شرایط محیطی فوق و به‌صورت یکپارچه همراه با نظارت و آزمون‌های سختگیرانه آغاز کرده است، لذا رعایت الزامات فنی و جمعبندی جدید در این خصوص ضروری است. شرکت‌های داخلی نیز علاوه بر رعایت زمان‌بندی و ظرفیت ساخت، بایستی الزامات فنی و کنترلی مربوطه و تجهیزات لازم را دارا بوده و رعایت کنند که در این خصوص جلسات مشترکی با شرکت‌ها و نیز انجمن تخصصی مربوطه برگزار شده و در مورد نحوه و امکان تعامل در تولید لوله‌های فاز ۱۱ در هر یک از مراحل طرح، به‌تفصیل مذاکره، بررسی و جمعبندی شده است.

از آنجا که تأمین این خطوط در مسیر بحرانی طرح قرار داشته و شروع تولید و بهره‌برداری از میدان مشترک پارس‌جنوبی و تداوم آن به عملکرد صحیح و پایدار تجهیزات و تأسیسات به خصوص خطوط لوله این طرح وابستگی دارد، امکان دیکته کردن شرایط خاصی به پیمانکار یا الزام به صرفنظر از مشخصات فنی به دلیل مسؤولیت‌های قراردادی نیز وجود ندارد.

در مجموع شرکت ملی نفت ایران، راهکارهای لازم به‌منظور ارتقای خط تولید و احراز صلاحیت بین‌المللی شرکت‌های داخلی برای حضور در مناقصه مرحله دوم طرح توسعه فاز ۱۱ پارس‌جنوبی و همچنین سایر پروژه‌های نفت و گاز داخل و خارج از کشور را در قالب حمایت از ساخت داخل و انتقال فناوری در دستور کار قرارداده و در حال برنامه‌ریزی اجرایی آن است که همکاری و عزم و اراده جدی شرکت‌های ایرانی و مشارکت با سازندگان بین‌المللی فولاد و ورق را می‌طلبد.

در مورد تأمین کالا از شرکت‌های ایرانی، فهرستی از تمامی سازندگان ایرانی تجهیزات صنعت نفت و گاز در اختیار شرکت توتال قرار گرفته که پس از طی مراحل ارزیابی و احراز صلاحیت فنی، در طول زمان اجرای پروژه از طرف پیمانکاران فرعی زیر مجموعه، دعوت به مناقصه خواهند شد. شایان ذکر است که شرکت توتال ضمن برگزاری کارگاه‌های توجیهی، مراحل تشخیص و تأیید صلاحیت سازندگان را مطابق آخرین استانداردهای بین‌المللی و برای تمامی شرکت‌های ایرانی موردنظر به انجام رسانده و پس از برگزاری بازدید و جلسات فنی دقیق، صلاحیت سازندگان مزبور را برای تأمین کالا و یا خدمات موردنیاز مراحل اول و دوم طرح توسعه فاز ۱۱ ارزیابی و در صورت نیاز، راهکارهایی برای بهبود کیفی و ایمنی آنها ارایه می‌کند.

دست رد به سینه شرکت‌های خارجی نزنید!

از سوی دیگر مخالفت با ورود شرکت‌های خارجی صرفاً با این دید که آنها جماعتی اجنبی هستند و به قصد غارت اموال ملی پایشان به دروازه‌های نفتی کشور باز شده است، نمی‌تواند امری علمی و تحلیلی منصفانه تلقی شود.

وقتی بخش‌های مختلف به لحاظ دانش و تکنولوژی نیازمند گسترده شدن و ارتباط گرفتن با شرکت‌های بین‌المللی باشند بستن در به روی آنها به هیچ عنوان منطقی نیست و اصرار به سیاه‌نمایی نمی‌تواند این مسیر پر دست‌انداز را صیقل کند.

این قرارداد که نحوه اجرای آن با تغییر سیاست آمریکا با شک و شبهه‌هایی مواجه شده و گاهی زمزمه‌های خروج توتال از این قرارداد به گوش می‌رسد، ماجرای یک بام و دوهوایی را تداعی می‌کند که با این شرایط نمی‌توان به ثبات آینده این قرارداد خوشبینانه نگریست.

توتال جدی است

بیژن‌زنگنه پیش‌تر در این خصوص گفته بود: به نظر من توتال در مذاکرات جدی است، امیدوارم توتال به تعهد خود عمل کند. فکر می‌کنم ظرف مدت کوتاهی کار را به پیمانکارها واگذار کند. ترامپ تلاش می‌کند شرایط را برای افرادی که می‌خواهند در ایران کار کنند، بی‌ثبات کند. همین که ۴ ماه به ۴ ماه برجام را تعلیق می‌کند، باعث بی‌ثباتی می‌شود. نمی‌توان گفت تصمیمات ترامپ در تصمیم توتال و دیگر شرکت‌ها بی‌تأثیر است، اما ما کار خود را انجام می‌دهیم.

وی بیان کرده بود: توتال در صورت بازگشت مجدد تحریم‌ها علیه تهران، راه‌های مختلفی برای خروج از این توافق دارد. اگر مقررات بازی تغییر کند، مسلماً ما باید وضعیت را مجدداً ارزیابی کنیم. این پروژه پیش می‌رود، اما توتال تاکنون تنها حدود ۵۰ میلیون دلار هزینه کرده که به این شرکت امکان می‌دهد در صورت تغییر شرایط سیاسی، بدون ضرر بزرگی خارج شود. توتال امیدوار است خروج ضروری نباشد.

حمایت از تجهیزات داخلی اولویت امروز صنعت نفت

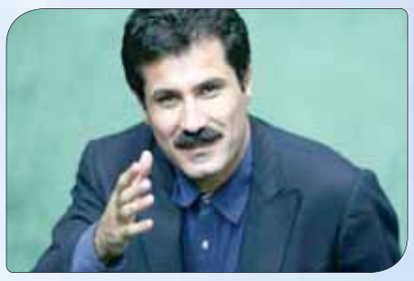

عضو کمیسیون عمران مجلس شورای اسلامی گفت: باید از فرصت‌های پیش رو برای پیشرفت هرچه بیش‌تر کشور و بهبود وضع اقتصادی جامعه نهایت استفاده را برد و زمینه مناسب را برای حضور سرمایه و فناوری روز خارجی با حمایت از نیروی کار بومی و تجهیزات داخلی فراهم کرد.

عبدالکریم‌حسین‌زاده بر لزوم جذب سرمایه در صنعت نفت و گاز اشاره کرد و به شانا گفت: ایران به عنوان جزیره‌ای امن در میان کشورهای منطقه، از ظرفیت‌های زیادی برای جذب سرمایه برخوردار است.

عضو کمیسیون عمران مجلس شورای اسلامی با بیان این‌که هم‌اکنون بخش نفت و گاز ایران جذابیت‌های فراوانی برای سرمایه‌گذاران بزرگ خارجی دارد، تصریح‌کرد: دعوت از شرکت‌های بزرگ نفتی برای سرمایه‌گذاری در این صنعت باید تداوم یابد.

حسین‌زاده ادامه داد: امیدواریم روند مطلوب افزایش تولید و صادرات نفت کشور به افزایش جذب سرمایه منجر شود.

نماینده نقده و اشنویه در مجلس تأکیدکرد: هم‌اکنون ضریب برخورداری مردم این منطقه از نعمت گاز در وضع بسیار خوبی قرار دارد که این روند مطلوب گازرسانی به روستاها باید همچنان ادامه یابد.

کیوسک اخبار

شمارش معکوس برای خاموشی دو مشعل در اهواز

مدیرعامل شرکت ملی مناطق نفتخیز جنوب گفت: پروژه جمع‌آوری گازهای ارسالی به مشعل واحد بهره‌برداری شماره ۳ اهواز تا پایان اردیبهشت به سرانجام می‌رسد و فعالیت این مشعل‌ها متوقف خواهد شد. گازهای ارسالی به مشعل واحد بهره‌برداری شماره ۲ اهواز نیز تا ۳ یا ۴ ماه آینده قطع می‌شوند.

به گزارش مناقصه‌مزایده به نقل از شرکت ملی مناطق نفتخیز جنوب، بیژن‌عالی‌پور گفت: در ماه‌های اخیر حدود ۱۲ میلیون فوت مکعب گاز از میدان نفتی کرنج به یک شرکت سرمایه‌گذار فروخته شد که این میزان گاز به جای سوزانده شدن، به خوراک پتروشیمی تبدیل می‌شود.

وی افزود: هم‌اکنون برای واحدهای بهره‌برداری منصوری، مارون ۳ و مارون ۶، شرکتی برنده مناقصه شده که در مجموع حدود ۴۵ میلیون فوت مکعب گاز را جمع‌آوری و به خوراک پتروشیمی تبدیل می‌کند. مدیرعامل شرکت ملی مناطق نفتخیز جنوب با بیان این‌که جمع‌آوری گازهای همراه نفت در اولویت قرار دارد، گفت: همان‌طور که دانشگاه‌ها و مرکز بهداشت و حفاظت محیط‌زیست خوزستان نگران آلودگی گازهای ارسالی به مشعل هستند، ما نیز همین حساسیت را داریم و خانواده‌های ما همین جا زندگی می‌کنند. امیدواریم با تأمین منابع مالی (ارزی و ریالی) بتوانیم هر چه سریع‌تر این مشعل‌ها را خاموش کنیم. وی یادآورشد: در گذشته وقتی چاه‌های نفت به تولید می‌رسید، نفت گازهای همراه با آن سوزانده می‌شد و آلودگی شدیدی ایجاد می‌کرد که با دستگاه‌هایی که ابتدا از خارج وارد می‌شد و حالا به تولید ملی می‌رسد، دیگر نفت هیچ چاهی سوزانده نمی‌شود.

استفاده حداکثری از توان پیمانکاران فعال در حوزه حفاری

مدیریت اکتشاف شرکت ملی نفت ایران با هدف تأمین دو دستگاه دکل حفاری خشکی HP۲۰۰۰ و خدمات جانبی برای ۸ حلقه چاه اکتشافی، همچنین بهره‌مندی از خدمات لوله مغزی سیار جهت ۱۰ عملیات در دو چاه اکتشافی در خلیج‌فارس، با شرکت ملی حفاری ایران به عنوان برنده مناقصه، دو قرارداد همکاری امضا کرد.

به گزارش مناقصه‌مزایده به نقل از وزارت نفت، این دو قرارداد همکاری، بین سیدصالح‌هندی، مدیر امور اکتشاف شرکت ملی نفت ایران و سپهرسپهری، مدیرعامل شرکت ملی حفاری ایران امضا شد.

هندی در این مراسم اعلام کرد: قرارداد تأمین دودستگاه دکل حفاری خشکی HP۲۰۰۰ و خدمات جانبی برای ۸ حلقه چاه اکتشافی، ۳ ساله است و غالب حفاری‌ها در استان خوزستان منطقه دشت آبادان انجام خواهد شد.

وی به تغییر رویکرد در مدیریت اکتشاف و تصمیم برای استفاده حداکثری از توان پیمانکاران فعال در حوزه حفاری اشاره کرد و گفت: تمایل و سیاست مدیریت اکتشاف مبتنی بر آن است که در حد امکان، در هر فعالیتی که مجریان پروژه‌های حفاری توان انجام آن را دارند، ورود نکند و مسؤولیت بیش‌تری به پیمانکاران واگذار کند. هندی همکاری با شرکت ملی حفاری ایران را مایه اطمینان خاطر مدیریت اکتشاف عنوان کرد و حرفه‌ای‌گری و بالا بودن سطح دانش و تجربه را از ویژگی‌های این شرکت برشمرد.

وی در عین حال بر الزاماتی از جمله کاهش زمان حفاری، افزایش بهره‌وری در کار و ارتقای کیفیت تأکید کرد.

سپهری نیز ضمن ابراز خرسندی از همکاری با مدیریت اکتشاف شرکت ملی نفت ایران، امضای قرارداد این مدیریت با شرکت ملی حفاری ایران را همسو با اهداف نامگذاری امسال با عنوان «سال حمایت از کالای ایرانی» از سوی مقام‌معظم‌رهبری عنوان کرد و گفت: واگذاری کار به شرکت‌های ایرانی به معنای حمایت از کارگر، محصولات و زنجیره کار داخلی است و با این قرارداد، به نوعی برای پیمانکاران جزء ما نیز بازار کار فراهم شده است.

گازرسانی به روستاهای بالای ۲۰ خانوار در خرمشهر

عبدا...ابول‌پور، در دیدار هیأت رییسه این شرکت با آیت‌ا...موسوی‌جزایری، نماینده ولی فقیه در استان و امام جمعه اهواز از پیوستن شهرستان خرمشهر به شهرستان‌های سبز کشور خبر داد و گفت: عملیات گازرسانی به روستاهای بالای ۲۰ خانوار استان که در فاصله مناسب با خطوط و شبکه‌های گازرسانی قرار دارند، همچنان و با تلاش مضاعف در حال اجرا است. به گزارش مناقصه‌مزایده، عبدا...ابول‌پور، سرپرست شرکت گاز خوزستان از تکمیل، طراحی و گازرسانی به شهرستان آبادان و روستاهای تابعه خبر داد و افزود: خرمشهر در سال گذشته به شهرهای سبز کشور پیوسته است و آبادان نیز به زودی به جمع شهرستان‌های سبز کشور ملحق می‌شود که این مهم در کنار بسیاری از اقدامات شرکت گاز استان خوزستان باعث افتخار مدیران و کارکنان این شرکت است.

موسوی‌جزایری، نماینده ولی محترم فقیه در استان و امام جمعه اهواز نیز در این دیدار اقدامات شرکت گاز استان در بهره‌مندی آحاد مردم شریف استان از نعمت گاز طبیعی را مثبت ارزیابی کرد و گفت: با توجه به سابقه خوبی که از مدیران و کارکنان خدوم شرکت گاز استان خوزستان داریم، امیدواریم که این فعالیت‌ها همچنان ادامه داشته باشد.

کارگاه‌های تخصصی آموزشی ماهانه

شرکت در مناقصه

روزنامه مناقصه مزایده

شرایط پیمان

برای ثبت نام، با واحد آموزش روزنامه تماس بگیرید
۰۲۱-۸۸۴۷۵۷۹۰-۹۲

نوبت اول

آگهی مناقصه عمومی
به شماره ۵-۹۷

دو مرحله‌ای

شرکت توزیع نیروی برق استان کردستان (سهامی خاص)

موضوع مناقصه: خرید ۳۲۴۰۰۰ عدد انواع پلمپ
مناقصه‌گزار: شرکت توزیع نیروی برق استان کردستان
تاریخ خرید اسناد: ۹۷/۱/۳۰ لغایت ۹۷/۲/۶
تاریخ تحویل اسناد: حداکثر ۹۷/۲/۱۶
تاریخ بازگشایی پاکات الف و ب: ۹۷/۲/۱۷
تاریخ بازگشایی پاکات ج: ۹۷/۲/۲۴
نوع تضمین: صرفاً به صورت ضمانتنامه بانکی یا واریز وجه نقد به حساب شرکت.
مبلغ تضمین: ۲۴۷,۰۰۰,۰۰۰ ریال
محل خرید اسناد: شرایط مناقصه عمومی و مدارک مرتبط در آدرس www.kurdelectric.com از تاریخ ۹۷/۱/۳۰ لغایت ۹۷/۲/۶ قابل دانلود می‌باشد.
محل تحویل اسناد: دفتر حراست و امور محرمانه شرکت توزیع نیروی برق استان کردستان واقع در سنندج، بلوار جانبازان، سایت اداری
✓ مبلغ پیش پرداخت حداکثر تا سقف ۱۵٪ مبلغ پیشنهادی بعد از عقد و مبادله قرارداد به درخواست برنده مناقصه قابل پرداخت می باشد
✓ استعلام های مربوط به خریدهای متوسط (بدون برگزاری مناقصه) جهت کلیه کالاهای مورد نیاز در سایت شرکت توزیع به آدرس www.kurdelectric.com درج می گردد
✓ ارائه کد کاربری ثبت نام در پایگاه ملی اطلاع رسانی مناقصات جهت درج اطلاعات برنده مناقصه الزامی می‌باشد.

هزینه درج دو نوبت آگهی بعهده برنده مناقصه می‌باشد.
سایر اطلاعات و جزئیات مربوطه، در اسناد مناقصه مندرج است.
برای کسب اطلاعات بیشتر به سایت توانیر (WWW.tavanir.org.ir) شرکت توزیع برق (www.kurdelectric.com) یا سایت پایگاه ملی مناقصات (iets.mporg.ir) مراجعه و یا با شماره تلفن‌های ۱۰-۳۳۲۸۳۶۰۱-۰۸۷ داخلی ۲۰۵۴ و ۲۰۵۵ تماس حاصل فرمایید.

شرکت توزیع نیروی برق استان کردستان

روزنامه مناقصه مزایده ۲۳۹۶ - ۹۷/۰۱/۲۹

پل ارتباطی شما با شرکت توزیع نیروی برق جنوب استان کرمان سامانه پیام کوتاه ۲۰۰۰۰۸۰۰۰

برای رسیدن به فردایی بهتر استفاده درست از انرژی برق را به فرزندان خود بیاموزیم.

آگهی تمدید مناقصه عمومی

شرکت توزیع نیروی برق جنوب استان کرمان در نظر دارد مناقصه عمومی ذیل را به تامین کنندگان واجد صلاحیت واگذار نماید.

ردیف	شماره مناقصه	شرح	مبلغ سپرده (ریال)	زمان و محل تحویل پاکت‌ها	بازگشایی پاکت‌ها
۱	۱-۱۱-۹۷	خرید انواع کنتور	کنتور تکفاز با قاب: ۱,۰۳۶,۰۰۰,۰۰۰	حداکثر تا ساعت ۱۵:۳۰ مورخ ۹۷/۰۲/۰۸ دبیرخانه	ساعت ۹ مورخ ۹۷/۰۲/۰۹ سالن کنفرانس
			کنتور سه فاز: ۳۷۶,۲۵۰,۰۰۰		
			انواع کنتور فهام: ۴۰۹,۰۰۰,۰۰۰		
۲	۲-۱۱-۹۷	خرید انواع کابل	کابل ۱۰+۱۰*۱: ۲۸۱,۰۰۰,۰۰۰		
			کابل ۶+۶*۱: ۷۸۷,۰۰۰,۰۰۰		

لذا از واجدین شرایط دعوت بعمل می‌آید برای دریافت اسناد مناقصه و کسب اطلاعات بیشتر به یکی از دو روش ذیل اقدام نمایند.
۱.واریز مبلغ ۲۵۰,۰۰۰ (دویست و پنجاه هزار) ریال به حساب جاری سپهر ۰۱۰۲۲۳۸۵۵۲۰۰۴ بانک صادرات شعبه صنعتی کرمان بنام شرکت توزیع نیروی برق جنوب استان کرمان و با ارائه اصل فیش واریزی جهت دریافت اسناد مناقصه به نشانی کرمان – بلوار جمهوری اسلامی ایران – روبروی گمرک شرکت توزیع نیروی برق جنوب استان کرمان (شماره تلفکس کرمان ۰۳۴۳۲۱۱۶۰۸۶ -امور تدارکات و ۵-۰۳۴۳۲۱۱۰۴۰۳ داخلی ۱۰۶۳) مراجعه نمایند.
۲.مراجعه به پایگاه اطلاع رسانی مناقصه http://iets.mporg.ir و سایت توانیر (شبکه اطلاع رسانی معاملات) www.Tavanir.org.ir و سایت شرکت توزیع برق جنوب کرمان www.sked.co.ir و سایت انجمن صنفی کارفرمایان شرکت‌های توزیع www.edca.ir .(اسناد مناقصه‌ای که به این صورت دریافت می‌شود، رایگان است.)
به پیشنهادهائی که فاقد امضاء، مشروط، مخدوش و پیشنهاداتی که بعد از انقضاء مدت و ساعت مقرر در فراخوان، واصل می شود مطلقاً ترتیب اثر داده نخواهد شد. حضور یک نفر نماینده با معرفی‌نامه کتبی مجاز می‌باشد.
هزینه درج آگهی به عهده برنده مناقصه می‌باشد.

روزنامه مناقصه مزایده ۲۳۹۶ - ۹۷/۰۱/۲۹

قیمت‌ها به تومان

خودرو در ایران

قیمت محصولات پژو

نام خودرو	سال ساخت	قیمت حداقل	قیمت حداکثر
پژو ۲۰۰۸	۱۳۹۷	۱۲۵,۰۰۰,۰۰۰	۱۴۰,۰۰۰,۰۰۰
پژو ۲۰۰۸	۱۳۹۶	۱۲۳,۰۰۰,۰۰۰	۱۳۶,۰۰۰,۰۰۰
پژو ۲۰۶	۱۳۹۷	۳۳,۸۰۰,۰۰۰	۴۲,۰۰۰,۰۰۰
پژو ۲۰۶	۱۳۹۶	۳۴,۰۰۰,۰۰۰	۳۷,۹۰۰,۰۰۰
پژو ۲۰۶ SD	۱۳۹۷	۳۹,۰۰۰,۰۰۰	۴۱,۷۰۰,۰۰۰
پژو ۲۰۷	۱۳۹۷	۴۴,۴۰۰,۰۰۰	۵۷,۸۰۰,۰۰۰
پژو ۲۰۷	۱۳۹۶	۴۸,۲۰۰,۰۰۰	۵۵,۰۰۰,۰۰۰
پژو ۳۰۱	۲۰۱۸	۱۰۳,۰۰۰,۰۰۰	۱۰۵,۰۰۰,۰۰۰
پژو ۳۰۱	۲۰۱۶	۹۷,۶۰۰,۰۰۰	۱۰۴,۰۰۰,۰۰۰
پژو ۴۰۵	۱۳۹۷	۳۰,۱۰۰,۰۰۰	۳۴,۵۰۰,۰۰۰
پژو ۵۰۸	۲۰۱۷	۲۱۶,۰۰۰,۰۰۰	۲۳۳,۰۰۰,۰۰۰
پژو ۵۰۸	۲۰۱۶	۲۰۰,۰۰۰,۰۰۰	۲۲۲,۰۰۰,۰۰۰
پژو پارس	۱۳۹۷	۳۹,۴۰۰,۰۰۰	۵۳,۰۰۰,۰۰۰
پژو پارس	۱۳۹۶	۳۷,۳۰۰,۰۰۰	۴۴,۰۰۰,۰۰۰

قیمت محصولات سمند

نام خودرو	سال ساخت	قیمت حداقل	قیمت حداکثر
سمند LX	۱۳۹۷	۳۲,۰۰۰,۰۰۰	۳۷,۱۰۰,۰۰۰
سمند X۷	۱۳۹۷	۳۵,۵۰۰,۰۰۰	۳۷,۴۰۰,۰۰۰
سمند سورن	۱۳۹۷	۴۱,۴۰۰,۰۰۰	۴۵,۴۰۰,۰۰۰

قیمت محصولات ام وی ام

نام خودرو	سال ساخت	قیمت حداقل	قیمت حداکثر
ام وی ام ۱۱۰S	۱۳۹۵	۲۶,۰۰۰,۰۰۰	۲۷,۰۰۰,۰۰۰
ام وی ام ۳۱۵ هاچ بک	۱۳۹۷	۵۱,۴۰۰,۰۰۰	۵۱,۴۰۰,۰۰۰
ام وی ام X۳۳	۱۳۹۵	۵۸,۵۰۰,۰۰۰	۶۰,۰۰۰,۰۰۰

قیمت محصولات پراید

نام خودرو	سال ساخت	قیمت حداقل	قیمت حداکثر
پراید ۱۱۱	۱۳۹۷	۲۲,۲۰۰,۰۰۰	۲۴,۰۰۰,۰۰۰
پراید ۱۳۱	۱۳۹۷	۲۱,۳۰۰,۰۰۰	۲۲,۶۰۰,۰۰۰
پراید ۱۳۱	۱۳۹۶	۲۱,۰۰۰,۰۰۰	۲۲,۲۰۰,۰۰۰
پراید ۱۳۲	۱۳۹۷	۲۰,۶۰۰,۰۰۰	۲۳,۵۰۰,۰۰۰
پراید ۱۵۱	۱۳۹۷	۲۱,۰۰۰,۰۰۰	۲۲,۲۰۰,۰۰۰

قیمت محصولات تیبا

نام خودرو	سال ساخت	قیمت حداقل	قیمت حداکثر
تیبا صندوق دار	۱۳۹۷	۱۹,۴۰۰,۰۰۰	۲۷,۹۰۰,۰۰۰
تیبا صندوق دار	۱۳۹۶	۲۵,۰۰۰,۰۰۰	۲۵,۷۰۰,۰۰۰
تیبا هاچ بک	۱۳۹۷	۲۷,۸۰۰,۰۰۰	۲۸,۶۰۰,۰۰۰
تیبا هاچ بک	۱۳۹۶	۲۶,۳۰۰,۰۰۰	۲۸,۰۰۰,۰۰۰

قیمت محصولات برلیانس

نام خودرو	سال ساخت	قیمت حداقل	قیمت حداکثر
برلیانس C۳ کراس	۱۳۹۷	۵۸,۰۰۰,۰۰۰	۷۶,۲۰۰,۰۰۰
برلیانس C۳ کراس	۱۳۹۶	۵۷,۰۰۰,۰۰۰	۵۸,۱۰۰,۰۰۰
برلیانس h۲۳۰	۱۳۹۷	۴۲,۷۰۰,۰۰۰	۴۳,۹۰۰,۰۰۰
برلیانس h۳۲۰	۱۳۹۷	۵۶,۹۰۰,۰۰۰	۶۲,۵۰۰,۰۰۰
برلیانس h۳۳۰	۱۳۹۷	۴۸,۵۰۰,۰۰۰	۶۳,۵۰۰,۰۰۰

قیمت محصولات دنا

نام خودرو	سال ساخت	قیمت حداقل	قیمت حداکثر
دنا ۱,۷ لیتر	۱۳۹۷	۴۴,۰۰۰,۰۰۰	۴۶,۸۰۰,۰۰۰
دنا پلاس	۱۳۹۷	۵۱,۹۰۰,۰۰۰	۶۳,۵۰۰,۰۰۰

منبع سایت 1car.ir

دبیر انجمن صنایع همگن نیرومحرکه

قیمت‌گذاری خودروها از سوی شورای رقابت عامل اصلی کیفیت پایین قطعات

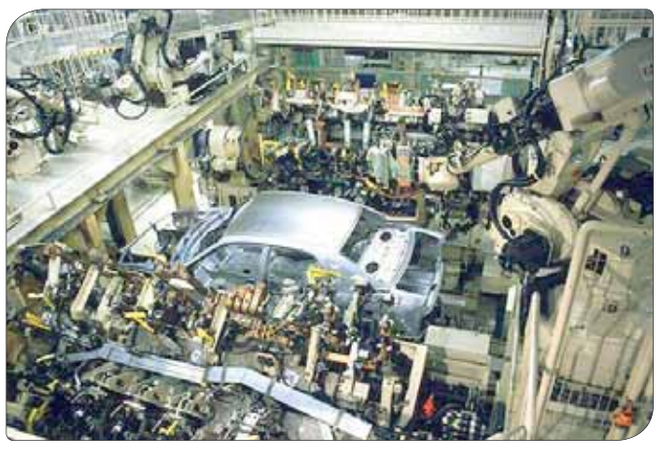

دبیر انجمن صنایع همگن نیرو محرکه و قطعه‌سازان کشور گفت: قیمت‌گذاری پایین برخی خودروها از سوی شورای رقابت، یکی از عوامل اصلی کیفیت پایین برخی قطعات خودرویی و در نتیجه نارضایتی مردم است.

آرش محبی‌نژاد، در گفت‌وگو با ایرنا، در خصوص ابراز گلایه مردم از بی‌کیفیتی برخی قطعات خودروهای تولید داخل، افزود: فراموش نکنیم کیفیت دستوری نیست، بلکه هزینه دارد.

به گفته این مقام صنفی، کیفیت محصول کار یک زنجیره تأمین به هم پیوسته و رسیدن به سطح مشخصی از مطلوبیت مشتری است که باید انتظارات را برآورده کند.

وی بیان داشت: «این که مردم از کیفیت برخی خودروهای داخلی و قطعات آنها ناراضی‌اند، موضوعی کاملاً صحیح است»، اما شاهدیم همان قطعه‌سازان برای خودروهای دیگری هم قطعه تولید می‌کنند، اما رضایت مردم جلب شده است.

محبی‌نژاد ادامه داد: در عین حال شاهدیم برای خودروهای کیفی‌تر پول بیش‌تری پرداخت می‌شود و به تبع آن، قیمت قطعات استفاده شده نیز بالاتر است.

وی اظهار داشت: براین اساس، مسایل فنی و کیفی در قیمت قطعات و خودروها دخیل هستند و کیفیت باید بر مبنای توان خرید مردم تعریف شود.

دبیر انجمن صنایع همگن نیرومحرکه و قطعه‌سازان کشور بیان داشت: پایین بودن توان خرید مردم، پیش از هر چیز یک مسأله کلان و حاکمیتی است که با راهکارهایی همچون افزایش درآمدها، ارتقای سیستم‌های بانکی برای تقویت شیوه‌های اعتباری خرید، شیوه‌های لیزینگی خرید و غیره قابل حل است.

وی ادامه داد: در سال مزین به شعار «حمایت از کالای ایرانی»، اگر بتوان اعتبار در گردش را در نظام بانکی تقویت کرد، تحریک تقاضای خوبی را شاهد خواهیم بود و ضمن بازگشت رونق به تولید خودرو، افزایش رفاه و آرامش مردم را به دنبال خواهد داشت؛ همچنین در پی کاهش تقاضای مردم برای خودروهای بی‌کیفیت، تیراژ تولیدی آنها کاهش خواهد یافت.

محبی‌نژاد تصریح کرد: لیاقت و جایگاه مردم کشورمان استفاده از خودروهای با کیفیت پایین نیست و متأسفانه شاهدیم در سلسله جریان‌های سیاسی و اقتصادی، توان خرید مردم در سال‌های گذشته کم شده است.

وی تأکید کرد: به جای طرح مسایل غیرکارشناسی در افکار عمومی و سرکوب خودروهای داخلی، باید به مباحثی همچون قیمت‌گذاری خودرو و پولی که خودروساز حاضر است بابت قطعات به قطعه‌سازان بپردازد، توجه کرد.

دبیر انجمن صنایع همگن نیرومحرکه و قطعه‌سازان کشور در ادامه به انجام یک تحقیق میدانی از هزار نفر از مشتریان خودروی پراید از سوی این انجمن اشاره کرد و گفت: پرسش اصلی مطرح شده در این طرح از مردم، انتخاب آنان از بین پرایدهای فعلی یا پرایدی با ۲۰ درصد قیمت بالاتر، اما دارای ۵ سال گارانتی، برخوردار از قطعات با کیفیت و تأمین‌کننده رضایت مشتری بود.

وی افزود: نتیجه این تحقیق نشان داد، بیش از ۶۰ درصد افراد مصاحبه شونده پرایدهای باکیفیت و با قیمت بالاتر را ترجیح دادند، ۱۰ درصد عنوان کردند که توان خرید چنین خودرویی را ندارند و ۳۰ درصد دیگر نیز ترجیح می‌دادند دست دوم چنین پرایدی را داشته باشند.

محبی‌نژاد، نتیجه‌گیری کرد مطابق این پیمایش میدانی ۹۰ درصد افراد مصاحبه شونده از تمایلشان برای دریافت خودروی با کیفیت بالاتر گفتند و به طرح این پرسش پرداخت که چرا مجموعه حاکمیتی با ایجاد شورای رقابت، حقوق مصرف‌کنندگان خودرو را تضییع کرده است؟

وی تصریح کرد: وقتی این شورا بر برخی خودروها قیمت می‌گذارد، آنگاه کیفیت براساس همان قیمت‌ها تعیین می‌شود و در نتیجه زیان خودروسازان و قطعه‌سازان ادامه می‌یابد که یکی از عوامل اصلی بروز کاهش کیفیت قطعات و خودروهای تولیدی در این بازه قیمتی است.

این مقام صنفی پیشنهاد کرد دست‌کم یکی از خودروهای کمتر از ۴۵۰ میلیون ریال (۴۵ میلیون تومان) قیمت به صورت آزمایشی با کیفیت مدنظر مردم تولید شود و با همان قیمت تمام شده از سوی خودروسازان قیمت‌گذاری شده و به مردم فروخته شود، آنگاه شاهد استقبال مردم از آن خواهند بود.

پیش از این، رییس سازمان ملی استاندارد ایران تأکید کرد از کنترل کیفی خودروسازان رضایت ندارد و در صورت دریافت گزارش مشتریان درباره استفاده از قطعات بی‌کیفیت و غیراستاندارد با متخلف برخورد می‌شود.

این مسؤول همچنین درباره نقش شورای رقابت و قیمت‌گذاری خودروها تصریح کرد: این شورا با کنترل قیمت‌ها به نفع مصرف‌کننده در سال‌های گذشته تأثیرگذار بوده است و نمی‌توان بیان داشت یکی از دلایل کیفیت پایین برخی قطعات، حضور شورای رقابت است.

شورای رقابت با هدف تسهیل کنندگی فعالیت بخش خصوصی و به‌طور کلی‌تر عرصه اقتصادی و نوعی عامل برای کاهش ریسک در این بخش شکل گرفت تا بخش خصوصی با ورود به بازار نگران انحصارات و رقبای انحصارگر خود نباشد.

این شورا براساس موضوع ماده ۵۳ قانون اصلاح موادی از قانون برنامه چهارم توسعه و اجرای سیاست‌های کلی اصل ۴۴ قانون اساسی تشکیل شده است.

مقایسه خودرو

بستر ۵۰fb VS LIFAN ۸۲۰

مدل	بستر ۵۰fb	LIFAN ۸۲۰
کلاس	سدان متوسط	سدان اندازه متوسط
گیربکس	شش دنده تیپ ترونیک	شش سرعته اتوماتیک
محور متحرک	fwd دیفرانسیل جلو	دیفرانسیل جلو (FWD)
تعداد و آرایش سیلندر/سوپاپ	٤خطی/۱۶سوپاپ	٤ خطی / ۱۶
حجم موتور سی‌سی	۱۷۹۸	۲۳۷۳
قدرت(اسب بخار/دور در دقیقه)	۶۵۰۰/۱٤۲	۵۷۰۰/۱۶۵
گشتاور(نیوتن متر/دور در دقیقه)	٤۰۰۰/۱۷۲	٤۰۰۰/۲۲۶
حداکثر سرعت(کیلومتر در ساعت)	۱۸۰	۱۹۷
شتاب ۰ تا ۱۰۰ کیلومتر(ثانیه)	۱۳	–
طول/عرض/ارتفاع(میلیمتر)	۱۳۹۵	٤۸۶۵/۱۸۳۵/۱٤۸۰
وزن خالص(کیلوگرم)	۱٤۳۵/۱۷۸۵/٤۶۱۵	۱۵٤۵
مشخصات تایر	۱۶	۶۰R۱۶/۲۱۵
مصرف ترکیبی(لیتر)	.	۸,۷
استاندارد آلایندگی	یورو ۵	یورو ۵
حجم مخزن سوخت(لیتر)	۵۸	۶۳
کیسه هوا	٤	راننده / سرنشین جلو/جانبی/پرده‌ایی
سیستم‌های ترمز و پایداری	ترمز جلو و عقب به صورت دیسکی - ABS - EBD - TCS	جلو و عقب دیسکی / ABS-EBD-TCS-BAS-ASR
سیستم‌های امنیتی	دزدگیر و ایموبیلایزر	قفل مرکزی با ریموت / ایموبیلایزر
سیستم‌های فرمان و هدایت	تلسکوپی	هیدرولیکی / تلسکوپی به همراه کنترل صوتی بر روی فرمان
سیستم تهویه مطبوع	اتوماتیک	اتوماتیک
سیستم صوتی تصویری و مالتی‌مدیا	بلوتوث - قابلیت پخش MP۳ - ورودی USB - قابلیت تنظیم از روی فرمان - مجهز به ۶ بلندگو	پخش CD و MP۳ / اتصال USB - ipod - SD card / رهیاب GPS/نمایشگر لمسی
سیستم صندلی	صندلی راننده برقی شش جهت	تنظیم برقی / روکش چرم / گرمکن /
سیستم آینه و شیشه‌ها	جانبی گرم شونده و برقی	تنظیم برقی آینه‌ها / شیشه جلو و عقب برقی / سانروف / آینه‌های تاشونده
سیستم روشنایی	مه‌شکن جلو عقب - هالوژن	تنظیم نور چراغ‌ها / مه‌شکن جلو و عقب / DRL
سایر امکانات	کروز - tpms - هالوژن - سانروف - قطب‌نما	دوربین عقب / کروز کنترل / سنسور پارک جلو و عقب /

Hyundai Elantra GT 2.0L 2018

- **حجم موتور:** ۲۰۰۰cc
- **قدرت:** ۱۶۱hp
- **شتاب ۰ تا ۱۰۰:** ۹,۱s
- **دیفرانسیل:** محور جلو
- **مصرف سوخت:** بزرگراه: ۱۰۰km/۷,۴L
- **تعداد سیلندر:** ۴
- **سرعت:** ۲۱۰km/h
- **کشور سازنده:** کره‌جنوبی
- **گیربکس:** ۶ دنده اتوماتیک
- شهر: ۱۰۰km/۹,۸L

قیمت جهانی ۲۱,۲۰۰ دلار

تاریخچه — قسمت دهم

فورد موستانگ

Mustang Mach 1 1973

در هرحال نسل اول موستانگ با تمام شکوه و عظمتش پس از نزدیک به یک دهه به پایان راه رسید. از این نسل درمجموع نزدیک به ۳ میلیون دستگاه به تولید رسید که رقم خارق‌العاده‌ای آن‌هم ظرف تنها ۹ است؛ اما افسوس که با خاتمه تولید نسل اول در سال ۱۹۷۳، دوران شکوه موستانگ نیز به پایان رسید و با معرفی نسل دوم در سال ۱۹۷۴، دوران افول این خودرو آغاز شد. هفته آینده تاریخچه موستانگ را در نسل دوم پی خواهیم گرفت. روزهای تاریک و سیاه موستانگ در پیش است. با ما همراه باشید.

بنابراین طرح تولید نهایی نسل دوم موستانگ بار دیگر در سال ۱۹۷۱ تنظیم شد که شاید برای توصیف آن واژه فاجعه مناسب باشد. در ادامه علت این موضوع را خواهید فهمید. نهایتاً در سپتامبر سال ۱۹۷۳ نسل دوم موستانگ با نام موستانگ II رسماً معرفی شده و با مدل ۱۹۷۴ به بازار آمد. این نسل بر اساس پلت‌فرم مدل ساب کامپکت پینتو ساخته شده بود و ابعاد آن بشدت نسبت به نسل قبلی کاهش یافته بود. برای مقایسه، درحالی که طول نسل اول پس از فیس‌لیفت سال ۱۹۷۱ به ۴,۸۱ متر رسیده بود، نسل دوم تنها ۴,۴۴ متر طول داشت؛ یعنی حتی از سری‌های اولیه نسل نخست نیز ۲۰ سانتی‌متر کوتاه‌تر بود؛ اما فجایع نسل دوم موستانگ تنها در ابعاد آن خلاصه نمی‌شد چراکه اوضاع در پیشرانه‌های آن به‌مراتب بدتر بود.

Mustang II 1974

برای موستانگ II تنها دو موتور ارایه شده بود که در بین آنها هیچ نمونه ۸ سیلندری وجود نداشت و از آن بدتر این که برای اولین بار یک پیشرانه ۴ سیلندر به‌عنوان موتور پایه برای موستانگ در نظر گرفته شده بود. این موتور از نوع ۲,۳ لیتری ۴ سیلندر با تنها ۸۸ اسب بخار قدرت بود. موتور بعدی هم یک واحد ۲,۸ لیتری V۶ با فقط ۱۰۵ اسب بخار قدرت بود؛ بنابراین موستانگی که در نسل اول با پیشرانه‌های حجیم V۸ و قدرت‌هایی نزدیک به ۴۰۰ اسب بخار خیابان‌ها را به آتش می‌کشید حالا در قدرتمندترین نمونه تنها ۱۰۵ اسب بخار قدرت داشت. همچنین در نسل دوم نسخه کابریولت هم حذف شده و موستانگ تنها در دو نمونه کوپه دو در و فست‌بک ۳ در تولید می‌شد. البته در این نسل سقف T شکل یا همان T-Top هم قابل سفارش بود که می‌توانست تا حدودی جای خالی مدل کابریولت را پُر کند. علاوه بر این، خبری از مدل‌های GT، شلبی و بأس هم نبود؛ اما مدل مک‌وان همچنان ارایه می‌شد. این مدل تنها با پیشرانه بزرگ‌تر ۲,۸ لیتری و صرفاً به‌صورت فست‌بک ارایه می‌شد تا مک‌وانی که زمانی در زیر کاپوت خود نیروگاهی ۷ لیتری با ۳۷۵ اسب بخار قدرت داشت حالا به تنها ۱۰۵ اسب بخار بسنده کند. این یکی از سیاه‌ترین دوران موستانگ بود.

Mustang II Mach One 1974.

اما درحالی که فورد ماسل کار افسانه‌ای خود را به موجودی کوچک، کم‌توان و بی‌خاصیت تبدیل کرده بود، جنرال موتورز همچنان شورلت کامارو و پونتیاک فایربرد را با ابعادی بزرگ حفظ کرده بود. البته به خاطر مسایل قانونی و بحران نفتی، قدرت ماسل کارهای جنرال موتورز هم تا حد زیادی کاهش یافته بود اما لااقل از لحاظ ظاهری همچنان از استایلی باابهت و درخور یک ماسل کار برخوردار بودند؛ بنابراین موستانگ II در برای کامارو و فایربرد هیچ حرفی برای گفتن نداشت. از طرف دیگر مرکوری کوگار هم که در اصل پسرعموی موستانگ محسوب می‌شد در آن سال‌ها راه خود را از موستانگ جدا کرده به کوپه‌ای بزرگ و لوکس تبدیل شده بود که نمی‌توانست رقیبی برای ماسل کارهای جنرال موتورز باشد. (در قسمت‌های آینده سری مطالب ماسل کارها به‌طور کامل به تاریخچه مرکوری کوگار هم خواهیم پرداخت.)

Mustang II 1974.

آرامش فعلی بازار ارز با دستورالعمل‌های ۱۱ گانه بانک مرکزی

گروه بانک، بیمه، بورس- از دستفروشی به فروش تلفنی؛ دلار این روزها پای تلفن بیش‌تر به فروش می‌رسد تا این‌که در دست دلالان ارزی دست به دست بچرخد.

بانک مرکزی بعد از مدت‌ها توانست با دستورالعمل‌هایی علاوه بر تأمین کسری بودجه دولت، آرامش را به بازار برگرداند. آرامشی که پیش‌تر با حضور دلالان و سیاست‌های ارزی به هم ریخته بود و دلار را به بالاترین رقمش در تاریخ نظام جمهوری اسلامی رسانده بود.

خیابان فردوسی این روزها آرام‌تر از همیشه شده و کم‌تر از حضور دلالان و مردم متقاضی خرید دلار خبری هست.

از تعطیلی برخی صرافی‌های و سکه‌فروشی‌ها گرفته تا افرادی که چمدان به دست برای خرید دلار مراجعه می‌کنند. این روزها قلب دلار پایتخت منظم می‌زند و دیگر خبری از بازار گرمی دلالان نیست و آنها ترجیح می‌دهند بیش‌تر از حضور فیزیکی در بازار به صورت تلفنی معامله انجام دهند.

بانک مرکزی برای ساماندهی بازار ارز تاکنون ۱۱ دستورالعمل صادر کرده است تا بتواند کشتی طوفان‌زده ارزی را سروسامان دهد و این روزها وقتی به خیابان فردوسی، پاساژ افشار سر می‌زنی نقش این دستورالعمل‌ها را بهتر در می‌یابی. دستورالعمل‌هایی که می‌توانست خیلی زودتر صادر شود اما به‌خاطر دلایلی انجام آن به صرفه نبود!

در این بین میلیاردها دلار و سایر ارزها توسط مردم و دلالان خریداری شده و خیلی‌ها منتظر جرقه‌ای هستند تا آتش ارز را باز هم بالا ببرند. البته خیلی‌هایشان بی‌تقصیر هستند و با توجه به شرایط قبل دست به خرید زدند اما حالا که آب از آسیاب افتاده در فکر چاره هستند. اکنون روش‌های جدیدی برای خرید و فروش ارز، کالایی که اکنون با دستورالعمل‌های دولتی، محدودیت عرضه دارد، ابداع شده که عمدتاً بر پایه شبکه‌های اجتماعی است. هر چه باشد، بازار علی‌رغم همه دستورالعمل‌ها، راه خود را می‌رود؛ هر چند که بانک مرکزی اعلام کرده که هرگونه خرید و فروش ارز خارج از شبکه بانکی، ممنوع بوده و قاچاق محسوب می‌شود.

سایت‌های تلگرامی را که نگاه کنی می‌بینی خرید و فروش ارز به صورت تلفنی و در فضای مجازی رونق بسیاری دارد و اتفاقا نرخ را حداقل ۴۸۰۰ تومان و به‌طور میانگین ۵۱۰۰ تا ۵۲۰۰ تومان بالا برده است؛ همان دلاری که دولت برای آن نرخ ۴۲۰۰ تومانی را تعیین کرده است!

موضوع دیگر، همان صرافی‌های غیرمجاز هستند که این روزها علی‌رغم تمام سختگیری‌های بانک مرکزی، حتی کرکره‌های خود را هم پایین کشیده‌اند، اما به هر حال خرید و فروش‌های خود را به شیوه‌های نوینی منتقل کرده‌اند که بالاخره حیات کاری خود را ادامه دهند.

حال باید منتظر ماند و دید که آیا قلب ارز پایتخت باز هم به تپش می‌افتد یا همچنان خیابان فردوسی، پاساژ افشار و... روزهای خلوتی را سپری می‌کنند تا شاهد سلفی گرفتن و عکس گرفتن مردم از صرافی‌ها باشیم.

کوتاه بانکی

حضور فعال بانک ملی ایران در FINEX ۲۰۱۸

بانک ملی ایران در یازدهمین نمایشگاه بین‌المللی بورس، بانک و بیمه (FINEX ۲۰۱۸) حضوری فعال دارد.

به گزارش مناقصه‌مزایده به نقل از روابط‌عمومی بانک ملی، غرفه این بانک در سالن ۴۴ (خلیج‌فارس) پذیرای بازدیدکنندگان از نمایشگاه است. در این غرفه، تازه‌ترین دستاوردهای بانک ملی ایران در حوزه بانکداری الکترونیک و دیجیتال شامل دستگاه‌های خودپرداز و خوددریافت، VTM، سامانه‌های بام و بله، کارت سکه و... در معرض دید بازدیدکنندگان قرار دارد. همچنین کارشناسان بانک ملی ایران در این غرفه به سؤالات مراجعه‌کنندگان در حوزه‌های مختلف اعتباری، ارزی، فناوری اطلاعات، سکه، تسهیلات، قرض‌الحسنه و... پاسخ می‌دهند. کارشناسان کارگزاری بانک ملی ایران نیز در این غرفه آموزش‌های اولیه و نحوه دحلیل داده‌های بورسی را به علاقه‌مندان ارایه می‌کنند.

یازدهمین نمایشگاه بین‌المللی بورس، بانک و بیمه در محل دائمی نمایشگاه‌های بین‌المللی تهران تا روز ۳۰ فروردین برپاست.

حضور فعال بانک ملت در نمایشگاه بین‌المللی بورس، بانک و بیمه

بانک ملت و شرکت‌های وابسته به صورت فعال در یازدهمین نمایشگاه بین‌المللی بورس، بانک و بیمه حضور پیدا کردند. به گزارش مناقصه‌مزایده به نقل از روابط‌عمومی بانک ملت، غرفه این بانک و شرکت‌های گروه مالی ملت در سالن خلیج‌فارس نمایشگاه بین‌المللی تهران، آماده استقبال از بازدیدکنندگان است. براساس این گزارش، کارشناسان بانک ملت و شرکت‌های زیرمجموعه، با استقرار در محل غرفه، آماده پاسخگویی به سؤالات بازدیدکنندگان در زمینه امور بانکی و مالی هستند.

زمان مجمع سالیانه بانک گردشگری اعلام شد

با اعلام زمان برگزاری مجمع عمومی عادی سالیانه صاحبان سهام بانک گردشگری، بازگشایی نماد معاملاتی این بانک در مسیر تازه‌تری قرار گرفت.

به گزارش مناقصه‌مزایده به نقل از روابط‌عمومی بانک گردشگری، زمان و محل برگزاری مجمع عمومی عادی سالیانه شرکت بانک گردشگری که با نماد «وگردش» در بازار سهام حضور دارد، با انتشار اطلاعیه‌ای در سامانه کدال، اعلام شد. براساس این گزارش، شرکت بانک گردشگری مجمع عمومی عادی سالیانه صاحبان سهام خود را روز پنجشنبه ۳۰ فروردین ماه ۹۷ برگزار می‌کند.

افزون بر این، کلیه سهامداران، وکیل یا قائم مقام قانونی صاحب سهم و یا نماینده یا نمایندگان اشخاص حقوقی می‌توانند برای شرکت در جلسه مجمع عمومی عادی سالیانه بانک گردشگری ساعت ۱۰ صبح روز پنجشنبه ۳۰ فروردین ماه ۹۷ به نشانی تهران، کیلومتر ۳۰ اتوبان خلیج‌فارس، فرودگاه امام خمینی(ره)، روبه‌روی ترمینال مسافربری، محل سالن همایش‌های هتل‌های فرودگاهی مراجعه کنند. لازم به ذکر است، تصویب صورت‌های مالی، استماع گزارش هیأت مدیره و بازرس قانونی، تنفیذ معاملات مشمولان ماده ۱۲۹ لایحه قانونی اصلاح قسمتی از قانون تجارت و سایر مواردی که قابل طرح در مجمع باشد، دستور جلسه مجمع عمومی عادی سالیانه بانک گردشگری اعلام شده است. این گزارش می‌افزاید: براساس اطلاعات تارنمای TSETMC در حال حاضر نماد معاملاتی شرکت بانک گردشگری که با نماد «وگردش» در بازار دوم فرابورس فعال است در وضعیت «ممنوع - متوقف» قرار دارد. همچنین آخرین وضعیت این شرکت در بازار سهام نیز نشان می‌دهد «P/E» سهام این شرکت بانکی منفی (۳۹,۷۴) مرتبه و «EPS» آن نیز منفی (۳۱) ریال در آخرین صورت‌های مالی درج شده است. ۵ سهامدار عمده بانک گردشگری، شامل «سرمایه‌گذاری میراث فرهنگی و گردشگری ایران با ۶,۳۱۰ درصد، تأمین سرمایه نوین با ۵ درصد، تجارت بین‌المللی دل عالم ایرانیان با ۵ درصد، تأمین سرمایه امین با ۵ درصد و گردشگری سفرخوش کام با ۵ درصد» است.

تعریف بن‌های نمایشگاه کتاب در کارت هوشمند ملی از سوی بانک شهر

مدیرعامل بانک شهر در مورد تعریف اعتبار بن کارت‌های نمایشگاه کتاب بر روی کارت ملی هوشمند توضیحاتی را ارایه کرد و گفت: با تمهیدات در نظر گرفته شده از سوی مسؤولان سازمان ثبت احوال کشور متقاضیان دریافت بن کارت تنها با یک عملیات ساده، می‌توانند بن کارت‌های نمایشگاه کتاب را بر روی کارت ملی هوشمند خود تعریف کنند. به گزارش مناقصه‌مزایده به نقل از روابط‌عمومی بانک شهر، آیین امضای تفاهمنامه فی‌مابین رییس سازمان ثبت احوال کشور و مدیرعامل بانک شهر برای تعریف بن‌های نمایشگاه بین‌المللی کتاب بر روی کارت‌های هوشمند ملی منعقد شد. در این جلسه که با حضور معاونین سازمان ثبت احوال و بانک شهر برگزار شد، پورزرندی، مدیرعامل بانک شهر که بانک عامل نمایشگاه بین‌المللی کتاب است، گفت: امسال بنا به تدبیر مقام‌معظم‌رهبری سال حمایت از کالای ایرانی نامگذاری شده است و این نامگذاری را به فال نیک می‌گیریم. پورزرندی اظهار کرد: دو سال است که بانک شهر به عنوان بانک عامل نمایشگاه‌های کتاب در سراسر کشور و نمایشگاه بین‌المللی کتاب در تهران فعال است و اکثر اندیشمندان، اساتید و... از خدمات بانک شهر استفاده می‌کنند.

وی نمایشگاه بین‌المللی کتاب تهران را یک رخداد بزرگ فرهنگی دانست و گفت: برحسب توافق وزیر ارشاد، بانک شهر به عنوان بانک عامل انتخاب شد و در اوایل هم مسؤولان وزارت ارشاد اطمینان کافی نداشتند که بانک شهر بتواند عاملیت را به خوبی انجام دهد اما با همت همکاران و با اتکا به بانکداری الکترونیک توانستیم بهتر از سنوات گذشته درخواست مراجعین و غرفه‌داران را پاسخ دهیم.

مدیرعامل بانک شهر با بیان این‌که امسال، سومین سالی است که بانک شهر عاملیت نمایشگاه کتاب تهران را برعهده دارد، گفت: واقعیت این است که این مسأله سود و منفعتی ندارد اما از آنجا که رخداد فرهنگی بزرگی است آن را حمایت می‌کنیم. وی با بیان این‌که در ایام نوروز از مسؤولان ثبت احوال درخواست کردیم تا نسبت به تعریف بن‌های نمایشگاه کتاب بر روی کارت ملی هوشمند اقدام کنند، گفت: کمال تقدیر و تشکر را از مسؤولان ثبت احوال دارم که در کم‌ترین زمان ممکن این اقدام را فراهم کرده‌اند و دیگر لازم نیست که افراد برای گرفتن بن کارت نمایشگاه کتاب در صف بایستند. چرا که تنها با یک عملیات ساده، بن بر روی کارت ملی هوشمند آنها تعریف می‌شود. پورزرندی در ادامه با بیان این‌که بن کمکی که وزارت ارشاد برای افراد در نظر گرفته از طریق بانک شهر، در کارت ملی هوشمند واریز می‌شود، ادامه‌داد: سال گذشته توانستیم رضایت ۹۸ درصدی را در پوشش نمایشگاه کتاب داشته باشیم که امیدوارم امسال این رضایتمندی به صددرصد برسد، هر چند که در دو سال اخیر نمایشگاه کتاب در شهر آفتاب که زیرساخت‌های بهتری داشت برگزار می‌شد اما به دلیل عدم آمادگی شهرداری، نمایشگاه کتاب به مصلی آمد، هرچند که زیرساخت‌ها در مصلی ضعیف است اما تمام تلاشمان را انجام می‌دهیم تا بتوانیم رضایتمندی مراجعین در این رخداد بزرگ را جلب کنیم. پورزرندی در ادامه پیشنهاد کرد که باجه سیار صدور کارت ملی هوشمند در نمایشگاه کتاب مستقر شود و گفت: یکی از سایت‌ها از ۱۰۰ هزار نفر نظرسنجی انجام داده بود که بانک شهر در رتبه اول محبوبیت قرار داشت اما رتبه دوم را در میان شاخص سیستم‌های بانکی اخذ کردیم و دقت داشته باشید که امسال در شب عید بدون عیب و نقص کار را پیش بردیم و حتی در روز تولد امام‌علی(ع) به افرادی که برای دریافت کارت هدیه به شهرنت‌ها مراجعه می‌کردند شاخه گلی به پاس تشکر ارایه کردیم.

یادداشت

نرخ رسمی دلار چقدر است؟

علیرضا حائری، کارشناس مسایل صنعتی

مسؤولان بانک مرکزی هم در هر برهه‌ای، ضمن تأکید بر این مطلب که نرخ دلار در بازار آزاد حباب دارد، هر بار وعده ترکیدن این حباب را داده و به دنبال توجیه این افزایش نرخ در بازار بودند، از سفر زائرین اربعین حسینی گرفته تا سفرهای آغاز سال نو میلادی و سپس سفرهای نوروزی و هر بار هم تأکید داشتند که سرمایه‌گذاری در بازار ارز به نیت کسب سود و منفعت توجیهی ندارد تا این‌که سرانجام در نیمه‌های ماه فروردین سال جاری تسلیم این بازار پرتلاطم شده و ضمن اقرار به شکست خود در مدیریت بازار ارز، تصمیمات محدودکننده‌ای را به منظور ساماندهی و مدیریت این بازار اتخاذ کردند.

این‌که فردی یا گروهی به شکست خود در مدیریت بازار ارز اذعان می‌کنند و مجدداً همان فرد و گروه مأموریت ساماندهی و مدیریت همان بازار ارز را عهده‌دار می‌شوند، موضوع بحث این یادداشت نیست. یکی از این تصمیمات، تعیین نرخ ۴۲۰۰۰ ریالی برای هر دلار بود و بعد از آن هم تصمیمات متعدد دیگری در هیأت وزیران اتخاذ و به دستگاه‌های ذی‌ربط ابلاغ شد که مهم‌ترین آن بخشنامه ۱۶ ماده‌ای مورخ بیست و دوم فروردین ماه هیأت وزیران است که آن هم مورد بحث این یادداشت نیست.

اما مطلبی که در این فرصت قصد ورود به آن را دارم، تعیین نرخ ۴۲۰۰۰ ریالی برای هر دلار است؛ به عبارت دیگر با اتخاذ این تصمیم، نرخ رسمی هر دلار برای انجام امور تجاری و ارزی کشور دفعتاً از ۳۵۰۰۰ ریال به ۴۲۰۰۰ ریال افزایش یافت که برای دولت درآمدی معادل ۷۰۰۰ ریال در ازای هر دلار را در سال ۹۷ در پی خواهد داشت؛ این یعنی اضافه درآمدی در حدود ۲۰۰ هزار میلیارد ریال برای دولت در سال ۱۳۹۷. جالب توجه این‌که از تصویب بودجه سال ۱۳۹۷ در مجلس شورای اسلامی کم‌تر از دو ماه می‌گذرد و در بودجه مصوب مجلس، نرخ هر دلار ۳۵۰۰۰ ریال تعیین شده است. بودجه‌ای که پس از مباحث مفصل و کارشناسی‌های متعدد در کمیسیون تلفیق و سایر کمیسیون‌های ذی‌ربط با حضور نمایندگان مردم و دولت تهیه، تدوین و سپس نهایی شد و پس از چند بار رفت و برگشت، نهایتاً به تصویب شورای نگهبان نیز رسید و برای اجرا به دولت ابلاغ شد و بعید می‌دانم که تاکنون به دستگاه‌های اجرایی و سازمان مدیریت و برنامه‌ریزی ابلاغ هم شده باشد که ناگهان با یک تصمیم، تمام بحث‌های کارشناسی انجام یافته و زمان‌های صرف شده بر باد رفت و بخش درآمدی آن تغییر یافت و به تبع آن بخش‌های هزینه‌ای آن هم تغییر خواهد یافت.

اینک که دولت با یک تصمیم، نرخ رسمی دلار را برخلاف مصوبه مجلس در بودجه سال ۹۷ افزایش داده و از این رهگذر مقادیر قابل توجهی به درآمدهای خود در سال ۹۷ افزوده است و نمایندگان مردم در مجلس شورای اسلامی نیز با سکوت خود آن را پذیرفته‌اند، امری است که اتفاق افتاده است. اما آیا نیاز به تدوین و تصویب متمم بودجه احساس نمی‌شود؟ آیا نباید محل هزینه کرد این مبلغ (۲۰۰ هزار میلیارد ریال) توسط نمایندگان مردم و در قالب متمم بودجه تعیین گردد؟ یا این‌که این مبلغ نیز در اختیار دولت خواهد بود که به هر نحوی که صلاحدید نسبت به هزینه کرد آن اقدام نماید؟

واضح است که نمایندگان مردم در مجلس شورای اسلامی دارای دو وظیفه عمده هستند: ۱- قانون‌گذاری و ۲- نظارت بر نحوه اجرای صحیح قوانین وضع شده؛ هر چه نمایندگان مردم در امر قانون‌گذاری مؤثر و پرتلاش ظاهر می‌شوند اما در بخش نظارت بر قوانین وضع شده حساسیت لازم را نشان نمی‌دهند.

خوب است که مجلس به منظور صیانت از وقتی که در جلسات متعدد بررسی بودجه سال ۹۷ صرف کردند، نسبت به افزایش نرخ رسمی دلار توسط دولت که برخلاف مباحث کارشناسی شده در بودجه هستند؛ حساسیت به خرج داده و چنانچه به این نرخ جدید اعتراضی ندارند، حداقل در خصوص نحوه هزینه‌کرد درآمدهای حاصل از این افزایش نرخ رسمی ارز نظارت داشته باشند.

روزنامه مناقصه مزایده

صاحب امتیاز: مؤسسه روزنامه مناقصه مزایده
مدیر مسؤول: جلیل قنادزاده ■ سردبیر و مدیر عامل: علی قره‌داغلی
رایانگار مدیر اجرایی: emonaqeseh@gmail.com ■ رایانگار سردبیر: mozayedeh@gmail.com
رایانگار بازرگانی: monaqeseh1@gmail.com ■ رایانگار تحریریه: emonaqeseh1@gmail.com
توزیع: دنیای اقتصاد ■ لیتوگرافی و چاپ: چاپخانه بامشاد (تهرانسر، کیلومتر ۱۳ جاده کرج، خیابان نخ‌زرین، خیابان جلال، خیابان سبز)
نشانی: تهران، خیابان کریم‌خان‌زند، خیابان ایرانشهر شمالی، روبه‌روی دانشگاه آزاد اسلامی واحد تهران جنوب، پلاک ۲۳۴، طبقه ۲، واحد ۴
تلفن: ۸۳۸۳۵۷۵۷ و ۲-۸۸۴۷۵۷۹۰

چاپ مقالات و نظرات در این نشریه به معنای تأیید یا رد آن مطالب نبوده و «مناقصه‌مزایده» دارای مشی مستقل خود می‌باشد.

■ امتیاز روزنامه در طرح رتبه‌بندی: ۵۱ ■

راهنمای مناقصه مزایده
www.monaghesatiran.ir
اطلاعات مناقصات و مزایدات
سراسر کشور فقط در سایت

آیین‌نامه آرم خبرنگاران نهایی شد

دبیر کمیسیون عمران و حمل و نقل شورای شهر تهران گفت: آیین‌نامه خبرنگاران برای دریافت طرح ترافیک نهایی شد.

محمدعلی کرونی در گفت‌وگو با مهر با اشاره به این‌که برای آنکه سوءتعبیری نشود، بند تعریف خبرنگار را از آیین‌نامه حذف کردیم، گفت: از تعداد ۳هزار و ۵۰ مجوز ورود به طرح ترافیک برای افراد سهمیه بگیر، تلاش شده بیش‌ترین مجوز برای خبرنگاران صادر شود که پیش‌بینی می‌شود که این عدد دو هزار و ۵۰۰ سهمیه باشد.

وی با تأکید بر این‌که آیین‌نامه طرح ترافیک خبرنگاران نهایی شده و امروز به شهرداری ابلاغ می‌شود، تصریح کرد: کارت خبرنگاری، قرارداد با رسانه و بیمه از جمله مدارکی است که برای اشتغال در این آیین‌نامه پیش‌بینی شده است.

دبیر کمیسیون عمران و حمل و نقل شورای شهر تهران در پاسخ به این پرسش که برخی از رسانه‌ها، کارت خبرنگاری و قرارداد سال جدیدشان آماده نشده است، گفت: ملاک ما داشتن این مدارک تا پایان سال ۹۶ است. همچنین به جای قرارداد و بیمه می‌توان ۱۰ اثر در ۶ ماه پایانی سال ۹۶ را ارایه کند.

کرونی با بیان این‌که ملاک تعیین دریافت آرم خبرنگاری، آیین‌نامه است، یادآور شد: برای این‌که کم‌ترین نگاه شخصی در انتخاب خبرنگاران وجود داشته باشد، براساس آیین‌نامه موظفند فردی که آرم دریافت کرده، نوع فعالیت و نام رسانه در پایگاه معاونت، اطلاع‌رسانی شود.

دبیر کمیسیون عمران و حمل و نقل شورای شهر تهران در پاسخ به این پرسش که براساس شایعات این نگرانی وجود دارد که نگاه سیاسی در انتخاب افراد به عنوان خبرنگار نقش داشته باشد، گفت: هیچ تفاوتی میان رسانه‌ها وجود ندارد و شعار آقایان برای طرح ترافیک جدید، مبارزه با رانت و دادن طرح ترافیک به عده خاص بوده، بنابراین فرقی نمی‌کند که رسانه چه دیدگاه سیاسی داشته باشد و در دادن طرح ترافیک، سوگیری‌های سیاسی لحاظ نمی‌شود.

وی تأکید کرد: شورا نظارت دائمی بر مراحل توزیع آرم خواهد داشت و در صورت شکایت در این مرحله به سرعت بررسی خواهد شد و نمی‌گذاریم کسی حقش پایمال شود.

سینماهایی که جان می‌کنند تا زنده بمانند

اگر کیفیت پخش فیلم در سینماها از کیفیت نمایش فیلم در تلویزیون‌های LCD خانگی کم‌تر باشد، چه می‌شود؟ اگر بخواهید حقیقت را بشنوید باید بگویم که فعالیت برخی سینماها اصلاً جوابگوی مخارجشان نیست و به قول برخی سینماداران این اصرار عجیبی است که بخواهیم سینماهای مستهلک و قدیمی را باز نگه داریم.

به گزارش ایسنا، استان تهران در مجموع حدود ۵۶ پردیس سینمایی و مجموعه سینما و ۱۲۶ سالن سینمایی دارد که هر کدام به چند سالن مجهز هستند و عمدتاً هم تمرکز آنها در دو خیابان انقلاب و ولیعصر(عج) است؛ این سینماها براساس میزان رعایت استانداردها درجه‌بندی می‌شوند و بر همین اساس قیمت بلیت‌هایشان متفاوت است. تاکنون مقالات، گزارش‌ها، آمارها و خبرهای متعدد و گوناگونی از وضعیت کیفی و حتی کمی سینماها و همچنین استانداردهای مورد نیاز برای یک سینما نوشته و منتشر شده است. اما با این حال همچنان دیده و شنیده می‌شود که بعضی سینماهای شهر تهران وضعیت مناسبی برای پخش فیلم ندارد و شرایط رفاهی آنها بسیار پایین است و گاهی ابتدایی‌ترین موارد استاندارد برای یک سالن سینمایی رعایت نشده است و به قطعیت می‌توان گفت برای تبدیل شدن سینما به یک هنر صنعت باید کارها و زیربناهای مناسبی ایجاد شود تا سرمایه‌گذاران بتوانند با اطمینان از سودده بودن آن به سمت سرمایه‌گذاری در این صنعت بیایند و باعث رونق بیش‌تر آن شوند.

در سال‌های اخیر با ساخت چندین پردیس سینمایی در سطح شهر تهران و تجهیز این سینماها به سیستم‌های جدید D_cinema و همچنین رعایت استانداردهای لازم در سالن سینمایی مانند «اتاق تاریک» شرایط برای نمایش فیلم بهتر شده است. با این حال هنوز برخی سینماهای شهر تهران حتی نزدیک به حداقل استانداردها نیز نیستند و به گفته بعضی سینماداران نگهداری از آنها و در نهایت فعالیت آنها اصلاً عقلانی نیست.

مدتی قبل یکی از مخاطبین سینما که به تماشای فیلم‌های نوروزی در سینما «شکوفه» واقع در میدان شهدا رفته بود، اظهار کرد که حدود ۴۰ دقیقه ابتدایی فیلم را نتوانسته بود ببیند و تصویر روی پرده کاملاً تار و محو بوده و بعد از مدتی تصویر مقداری واضح شده است.

در همین مورد فریبرز قطبی، مدیر سینما شکوفه توضیح داد که دستگاه‌های پخش فیلم بسیار ظریف هستند و با یک نوسان کوچک برق ممکن است برایشان مشکلات جدی ایجاد شود و به قول آپاراتچی‌ها عصبی شود و برای این که بتوان دوباره از آنها استفاده کرد باید حدود ۱۵ دقیقه زمان صرف کرد. بنابراین، این دستگاه‌ها یک سیستم مکانیکی هستند که ممکن است برایشان مشکلاتی رخ دهد.

نکته دیگری که باید به آن توجه کرد بحث رعایت استانداردها در پخش فیلم است و همچنین دستکاری نکردن سیستم‌های سینما در جهت بالابردن طول عمر این دستگاه‌ها. این در حالی است که به گفته رییس انجمن سینماداران؛ اداره نظارت و ارزشیابی وزارت ارشاد و در کمیسیون بند ۵ آیین‌نامه سالن‌های نمایش فیلم، بررسی کیفیت سینما را برعهده دارند.

برای روشن شدن موضوع با محمدقاصد اشرفی رییس انجمن سینماداران، علی‌اکبر دماوندی، مدیر سینما پایتخت و همچنین فریبرز قطبی، مدیر سینما شکوفه گفت‌وگو کردیم و به بررسی شرایط سینماها و کیفیت پخش آنها پرداختیم.

محمدقاصد اشرفی، رییس انجمن سینماداران درباره وضعیت سینماهای شهر تهران به ایسنا گفت: ما دو نوع سیستم پخش فیلم داریم که تمام سینماها به یکی از آنها یعنی D_Cinema یا E_Cinema مجهز هستند و تقریباً سیستم‌های پخش آپارات به‌طور کلی جمع شده‌اند. مدیران سینماها می‌توانند با مراجعه مؤسسه سینماشهر در صورتی که شرایط ارتقا و تغییر سیستم‌هایشان را داشته باشند با همکاری این مؤسسه اقدام به ارتقا و تجهیز سینمایشان کنند. با این وجود هزینه نگهداری و خرید سیستم‌های جدید بسیار بالاست، به صورتی که برای خرید این سیستم پخش، حدود ۲۶۰ میلیون تومان باید هزینه شود و سالیانه ۱۰۰ میلیون تومان نیز هزینه نگهداری از آنهاست. رییس انجمن سینماداران و همچنین مالک سینما ماندانا ضمن اشاره به این‌که درصدی از هزینه تجهیز سینماها را مؤسسه سینما شهر به عهده می‌گیرد، اضافه کرد: برای خرید سیستم‌های پخش E_Cinema حدود ۷۰ درصد هزینه را مؤسسه سینماشهر تقبل می‌کند اما برای سیستم‌های D_Cinema فقط ۵۰ درصد هزینه را این مؤسسه بر عهده می‌گیرد. بنابراین خیلی از سینماها از پس پرداخت این هزینه‌ها برنمی‌آیند و دخل و خرجشان جور در نمی‌آید و اکنون بیش‌تر پردیس‌های سینمایی و سینماهای تازه تأسیس هستند که برای جذب مخاطب اقدام به تجهیز سینماهای خود می‌کنند. در این میان پردیس‌های سینمایی به دلیل تعدد سالن‌های نمایش این امکان برایشان وجود دارد که اگر فیلمی فروش خوبی ندارد سالن‌های دیگر این کمبود را جبران کنند، این در حالی است که سینماهای تک‌سالنه یا دوسالنه از چنین امکانی برخوردار نیستند.

در ادامه علی‌اکبر دماوندی، مدیر سینما پایتخت که در ضلع شمالی میدان هفت‌تیر واقع شده است، در پاسخ به این‌که آیا ساخت پردیس‌های سینمایی باعث شده که توجه به دیگر سینماهایی که تک سالنه و یا دوسالنه هستند، کم‌تر شود، گفت: قطعاً این طور بوده که با ساخت سینماهای جدید و پردیس‌های سینمایی میزان توجه به سینماهای تک سالنه و دو سالنه کم‌تر شده است. گویی عوامل وزارت ارشاد دیگر نگاهی به این سینماها ندارد. ما حدود ۱۴ سال پشت سر هم جشنواره برگزار می‌کردیم اما دو سال است که این امکان به بهانه این‌که پردیس‌های سینمایی امکانات بیش‌تری دارند، از ما گرفته شده است.

او با بیان این‌که سازمان نظارتی برای بررسی کیفیت سالن‌ها که به صورت دوره‌ای به وضعیت سینماها رسیدگی کنند وجود ندارد، گفت: تنها چیزی که اکنون برای بررسی سیستم‌های پخش سینماها وجود دارد شرکت‌هایی هستند که قراردادهای سنگینی را با سینماها می‌بندند تا ماهانه بیایند و این دستگاه‌ها را چک کنند که البته این هزینه سنگین که به‌طور کلی برعهده سینمادار قرار دارد، برای سینماهای تک‌سالنه یا دو سالنه بسیار کمرشکن است. الان شرایطی به وجود آمده، که انگار سینماها را تنها گذاشته‌اند.

او در بین صحبت‌هایش با اشاره به این نکته که به غیر از پردیس‌های سینمایی باید باقی سینماها تعطیل شوند، تصریح کرد: هزینه نگهداری از سینماها بسیار بالاست در حالی که درآمد بسیار پایینی دارند به‌طور مثال هر کدام از لامپ‌های دستگاه‌های پخش فیلم حدود ۳ تا ۴ میلیون تومان قیمت دارند که بعد از حدود ۱۷۰۰ ساعت پخش از کیفیت آنها کم می‌شود و باید تعویض شوند. اگر بخواهیم حقیقت را بشنویم باید بگویم که فعالیت این سینماها اصلاً جوابگوی مخارج آنها نیست و البته فیلم‌ها هم قابل توجه نیستند و فروش چندانی را برای سینما به همراه نمی‌آورند. این اصرار عجیبی است که سینماهای قدیمی را نگه دارند در صورتی که ساختمان آنها مستهلک شده و در موقعیتی قرار گرفته‌اند که جای پارک ماشین هم ندارند و تبدیل به سینماهای محلی شده‌اند که فروش بسیار پایینی دارند. می‌توان این سینماها را رها کرد و با پول زمین‌هایشان مشکلات مهم‌تری را حل کرد. البته فکر می‌کنم پردیس‌های سینمایی هم با وجود هزینه‌های سرسام‌آورشان وضعیت بهتری نداشته باشند. دماوندی در پایان صحبت‌هایش با بیان این‌که خیلی از روزها تصمیم می‌گیرم که کلاً در این سینما را ببندم، تصریح کرد: فقط آن عشق و ذوقی که به پای این سینما ریخته‌ام من را از این کار منصرف می‌کند. زیرا شخص دیگری هم نیست که این سینما را بعد از من ادامه دهد. ساخت و ساز این سینماها به پشتوانه قوی نیاز دارد و تاکنون هم اقدام خاصی برای ارتقا و تجهیز سینماها انجام نشده و در نهایت باید شرایطی به‌وجود بیاید که سینما تبدیل به مراکزی چند کاربره شوند.

فریبرز قطبی، مدیر سینما شکوفه که در میدان شهدا تهران واقع شده است، بیان کرد: بعضی از آپاراتچی‌ها تا حدودی توانایی کار و تعمیر دستگاه‌های پخش فیلم را بلد هستند اما در غیر این صورت باید از متخصص آن درخواست کنیم تا بیایند و این دستگاه‌ها را تعمیر کنند. اگر سیستم‌های پخش لیزری شوند میزان هزینه نگهداری از آنها پایین می‌آید، زیرا که هزینه خرید لامپ‌های این دستگاه‌های کنونی بسیار بالاست. او با بیان این‌که وزارتخانه (ارشاد) بازرسانی برای بررسی کیفیت سینماها در دوره‌های مختلف به سینماها می‌فرستد، گفت: نماینده شهرداری، وزارت مسکن و اماکن و چند نهاد دیگر برای این‌که میزان کیفیت سینماها را بررسی کنند به صورت دوره‌ای به این مکان رجوع می‌کنند اما بیش‌تر دغدغه آنها و بررسی‌هایشان بر روی سینماهایی است که در ابتدا می‌خواهند ساخته شوند و مجوز ساخت یا کار بگیرند. البته آیین‌نامه‌ای هم وجود دارد که شرایط استاندارد بودن سینماها را بیان می‌کند و می‌توان آن را از وزارت ارشاد دریافت کرد. نکته دیگری هم که درباره سینماهای تک سالنه و دوسالنه وجود دارد، این است که دیگر این نوع سینماها به مانند قبل جذابیت ندارند و مردم دیگر نمی‌خواهند فقط برای دیدن یک فیلم از خانه خارج شوند بلکه ترجیح می‌دهند چندین تفریح را با هم داشته باشند.

حاشیه ورزشی

۴ ایرانی در فهرست اولیه برترین‌های فوتبال آسیا

نام ۴ بازیکن ایرانی در فهرست اولیه برترین‌های آسیا ۲۰۱۸ دیده می‌شود. به گزارش ایسنا، مجله معتبر فورفورتو، مطابق گذشته این بار نیز اقدام به معرفی ۵۰ بازیکن برتر قاره آسیا کرده است.

۵۰ - کاسوکه ناکامورا (ژاپن - کاشیوا)
۴۹ - چاناتیپ سونگراسین (تایلند - ساپورو)
۴۸ - سعیدعزت‌اللهی (ایران - آمکار)

پوگبای ایرانی لقبی است که خیلی‌ها به این بازیکن داده‌اند. او یکی از ستاره‌های آینده فوتبال ایران و قاره آسیا محسوب می‌شود. او با ۱۹ سال و ۴۲ روز جوان‌ترین بازیکن تاریخ تیم ملی فوتبال ایران محسوب می‌شود که در پست هافبک دفاعی عملکرد بسیار خوبی ارایه می‌دهد. عزت‌اللهی در تیم‌های روستوف، آنژی ماخاچکالا و آمکار در فوتبال روسیه بازی کرده است و کم‌کم در حال پیدا کردن فرم خوب خود در این لیگ است.

در حال حاضر او ۱۱ بازی و یک گل زده برای تیم جدیدش در روسیه ثبت کرده است. با این حال تیم ملی فوتبال ایران در اولین بازی خود در جام جهانی نمی‌تواند از عزت‌اللهی ۲۱ ساله در ترکیب خود استفاده کند، چرا که در بازی برابر کره جنوبی در انتخابی جام جهانی ۲۰۱۸ روسیه با دریافت کارت قرمز از زمین بازی اخراج شد.

۴۷ - سالم‌الدوساری (عربستان - ویا رئال)
۴۶ - علی علیپور (ایران - پرسپولیس)

ایران در حال حاضر بازیکنان جوان زیادی را پرورش می‌دهد و علیپور ۲۳ ساله یکی از همین بازیکنانی است که در خط حمله توانسته عملکرد قابل قبولی ارایه دهد. او بعد از جدایی مهدی طارمی از پرسپولیس مهاجم اصلی این تیم شد. گل‌های زیاد علیپور در تیم فوتبال پرسپولیس باعث شد که این تیم قهرمان لیگ ایران شود. علیپور همچنین در لیگ قهرمانان آسیا در یک فصل ۳ گل برای پرسپولیس به ثمر رسانده است. جام جهانی شاید برای این بازیکن خیلی زود باشد ولی دیدن پیشرفت او و اعتماد به نفسی که دارد باعث می‌شود که آینده را متعلق به او بدانیم.

۴۵ - یوسوکه کاشیواگی (ژاپن - اوراواردز)
۴۴ - برد جونز (استرالیا - فاینورد)
۴۳ - ریوتا موریوکا (ژاپن - اندرلخت)
۴۲ - کیسوکه هوندا (ژاپن - پاچوکا)
۴۱ - مارک میلیگان (استرالیا - الاهلی)
۴۰ - گوتوکو ساکای (ژاپن - هامبورگ)
۳۹ - فهدالموالد (عربستان - لوانته)
۳۸ - یاسر القحطانی (عربستان - الهلال)
۳۷ - هان کوانگ سونگ (کره شمالی - کالیاری)
۳۶ - یویوا اوساکو (ژاپن - کلن)
۳۵ - سون هیون جون (کره جنوبی - ترویس)
۳۴ - نام تائه هی (کره جنوبی - الدحیل)
۳۳ - مهدی طارمی (ایران - الغرافه)

طارمی بازیکنی است که می‌داند چطور باید دروازه حریفان را باز کند. آقای گل دو فصل پیاپی فوتبال ایران در فصول ۱۶-۲۰۱۵ و ۱۷-۲۰۱۶ توانست در سال دوم قهرمانی در لیگ ایران را برای تیمش به دست بیاورد. بعد از تحمل محرومیت ۴ ماهه از سوی فیفا به خاطر لغو یک طرفه قرارداد با تیم ترکیه‌ای، او در زمستان راهی تیم الغرافه قطر شد و توانست در این تیم عملکرد خوبی داشته باشد. به ثمر رساندن ۴ گل در ۵ مسابقه باعث شده است تا این بازیکن خودش را در تیم جدید اثبات کرده باشد. این مهاجم ۲۵ ساله در بازی برابر الاهلی یک موقعیت عالی گلزنی را از دست داد تا به تیتر یک محافل تبدیل شود. هر چند نباید فراموش کرد که طارمی بازیکنی نیست که خیلی از این فرصت‌ها را از دست بدهد و پیوستن او به یک تیم اروپایی اتفاقی است که احتمال آن در آینده بسیار زیاد است.

۳۲ - مارات بیکمائف (ازبکستان - لوکوموتیو تاشکند)
۳۱ - علیرضا بیرانوند (ایران - پرسپولیس)

یک جست‌وجوی ساده از نام او در اینترنت ویدیوهای فوق‌العاده‌ای از پرتاب‌های بلند او در زمین حریف را نشان می‌دهد اما مهارت‌های بیرانوند فقط به اینجا خلاصه نمی‌شود. دروازه‌بان ۲۵ ساله از زمانی که در سال ۲۰۱۵ در دروازه تیم ملی ایران قرار گرفت، جایگاه خودش را در این تیم حفظ کرد. او با پرسپولیس توانست قهرمانی در لیگ ایران را به دست بیاورد و حضور در جمع ۴ تیم برتر آسیا را تجربه کرد.

شاعرانه

حافظ

در همه دیر مغان نیست چو من شیدایی
خرقه جایی گرو و باده و دفتر جایی
دل که آیینه شاهیست غباری دارد
از خدا می‌طلبم صحبت روشن‌رایی
سخن غیر مگو با من معشوقه‌پرست
کز وی و جام می‌ام نیست به کس پروایی

سخن بزرگان

گوته

■ رفتار هر انسان آیینه‌ای است که او چهره خود را در آن نشان می‌دهد.
■ رویاهای کوچک را آرزو نکن، زیرا برای تکان دادن قلبت به اندازه کافی قدرت ندارند.
■ اخلاق را طوفان‌های روزگار تقویت می‌کند.

دیالوگ

بازی تاج و تخت
نویسنده جرج آر.آر. مارتین

به هیچکس اعتماد نکن
اینجوری زندگی امن‌تره

شن آب گریز را تماشا کنید

نوعی شن با پوششی از ترکیبات آب گریز تولید شده است. این شن هنگام ریختن در آب اشکال خاصی به خود می‌گیرد اما به محض خروج از آب دوباره به شکل معمول در می‌آید. به گزارش مهر، این ماده که «شن جادویی» نام گرفته هایدروفوبیک یا آبگریز است و با آب ترکیب نمی‌شود. می‌توان قاشقی را با چسب پوشاند و روی آن شن جادویی پاشید. در مرحله بعد روی شن‌ها قطره‌ای آب ریخت و حرکت قطره آب را تماشا کرد.

CH₂=CH₂ CH₂=CH₂ CH₂=CH₂ CH₂=CH₂ CH₂=CH₂ CH₂=CH₂ CH₂=CH₂ CH₂=CH₂

نوبت اول

فراخوان مناقصه عمومی

یک مرحله ای با ارزیابی کیفی شماره ۱/۹۷/۰۰۱

شرکت پتروشیمی اروند (سهامی خاص) به عنوان مناقصه گزار در نظر دارد اجرای عملیات موضوع بند یک فراخوان حاضر را از طریق برگزاری مناقصه عمومی یک مرحله‌ای با ارزیابی کیفی به یکی از اشخاص حقوقی واجد شرایط واگذار نماید.

۱- موضوع مناقصه: انجام عملیات ایاب و ذهاب کارکنان روزکار و نوبتکار شرکت پتروشیمی اروند به مدت یک سال.

۲- نحوه و محل توزیع اسناد مناقصه: اسناد مناقصه همزمان بهمراه اوراق ارزیابی کیفی از تاریخ ۱۳۹۷/۰۲/۰۳ لغایت پایان وقت اداری ۱۳۹۷/۰۲/۱۰ به متقاضیان طبق شرایط مندرج در بند((۵))، به نشانی استان خوزستان - شهرستان بندر ماهشهر - منطقه ویژه اقتصادی پتروشیمی - سایت ۳ - شرکت پتروشیمی اروند ارائه می گردد.

۳- میزان سپرده و نوع تضمین شرکت در مناقصه: مبلغ ۴۰۰،۰۰۰،۰۰۰ ریال بصورت (ضمانت‌نامه بانکی، چک تضمین شده بانکی و یا واریز وجه نقد به شماره حساب ۶۰۹۴۲۰۰۰۳۰ نزد بانک تجارت - شعبه شرکت پتروشیمی اروند.)

۴- مبلغ خرید اسناد مناقصه: بابت خرید اسناد مناقصه مبلغ ۱،۰۰۰،۰۰۰ ریال به شماره حساب مندرج در بند (۳) واریز و اصل فیش به امور حقوقی و پیمانها تحویل می گردد.

۵- شرایط لازم و مدارک مورد نیاز جهت خرید و دریافت اسناد مناقصه:
● ارائه مدارک ثبتی شرکت حاوی تصاویر مصدق (اساسنامه، کد اقتصادی، شناسه ملی، آگهی تاسیس و کلیه آگهی‌های تصمیمات / تغییرات شرکت مندرج در روزنامه رسمی تاکنون.)
● ارائه برگ نمایندگی (معرفی‌نامه)

۶- معیارهای ارزیابی کیفی و سایر اطلاعات و جزئیات مربوط به مناقصه در اسناد مناقصه درج گردیده است.

۷- مبلغ برآوردی مناقصه: مبلغ برآوردی مناقصه در جلسه توجیهی به مناقصه گران اعلام می گردد.

۸- زمان جلسه توجیهی: جلسه توجیهی در تاریخ ۱۳۹۷/۰۲/۱۶ برگزار می گردد.

۹- زمان تحویل پاکات مناقصه: زمان تحویل پاکت ارزیابی کیفی، پاکات (الف، ب، ج) و پاکت مربوط به حراست، تا پایان وقت اداری مورخ ۱۳۹۷/۰۲/۲۳ می‌باشد.

۱۰- گشایش پاکات: از مناقصه‌گرانی که حداقل امتیاز لازم را از کمیته فنی بازرگانی کسب نمایند جهت گشایش پاکات دعوت بعمل می‌آید.

۱۱- مدت اعتبار پیشنهادات: سه ماه از تاریخ تحویل پاکات می‌باشد.

متقاضیان شرکت در مناقصه در صورت نیاز به اطلاعات بیشتر، می‌توانند با شماره تلفنهای ۰۶۱۵۲۱۲۶۴۷۰-۰۶۱۵۲۱۲۶۴۷۲ تماس و همچنین آگهی فوق را از طریق نشانی اینترنتی www.arvandpvc.ir ملاحظه نمایند.

روابط عمومی شرکت پتروشیمی اروند

تفکر تـوکل تـلاش

روزنامه مناقصه مزایده ۲۳۹۶ - ۹۷/۰۱/۲۹

CH₂=CH₂ CH₂=CH₂ CH₂=CH₂ CH₂=CH₂ CH₂=CH₂ CH₂=CH₂ CH₂=CH₂ CH₂=CH₂