و تو چه می‌دانی شب قدر چیست

روزنامه مناقصه مزایده

اجتماعی، فرهنگی، سیاسی، اقتصادی

راهنمای رایگان مناقصه مزایده در monaghesatiran.ir

یکشنبه ۱۳ خرداد ۱۳۹۷ ■ ۱۸ رمضان ۱۴۳۹ ■ سال سیزدهم ■ شماره ۲۴۳۳ ■ قیمت ۱۰۰۰۰ ریال ■ ۱۲ صفحه

Sunday ■ 03.JUN.2018 ■ Vol.13 ■ No.2433 ■ 10000 RIs ■ ISSN:2008-2886

فراخوان‌های امروز

شرکت آب و فاضلاب روستایی خراسان رضوی

شرکت آب منطقه‌ای زنجان

شرکت آب و فاضلاب خراسان جنوبی

شرکت آب و فاضلاب آذربایجان غربی

اداره کل راهداری و حمل و نقل جاده ای استان زنجان

شرکت آب و فاضلاب مشهد

فراخوان‌های امروز

شهرداری آبیک

شرکت بهره برداری نفت و گاز زاگرس جنوبی

شرکت پالایش نفت بندرعباس

شهرداری مرودشت

سازمان دامپزشکی کشور

اصل ۴۴

وزارت شبه‌دولتی‌ها را تأسیس فرمایید! ۶

آموزش عالی ایران؛ کمیت غوغا می‌کند!! ۵

چالش‌های کلیدی پیشِ روی اصناف ۷

دو میلیارد دولار فاینانس پالایشگاه اصفهان دود شد!

خطوط اعتباری تهران-سئول در بن‌بست تحریم‌ها ۳

ضرورت حل مشکلات صنفی کامیون‌داران به دور از هیاهوی فضای مجازی! ۲

«بلاکینگ» عامل اصلی بارش‌های بهاره ۸

بزرگ‌ترین دامپتراک‌های تولیدشده! ۴

اخبار برگزیده

سیاسی

● حجت‌الاسلام غلامحسین محسنی اژه‌ای، سخنگوی دستگاه قضا: فعالیت در تلگرام می‌تواند تبدیل به جرم شود

● حسن روحانی، رییس‌جمهور: تعامل سازنده و گسترش روابط با ایتالیا از اولویت‌های ایران است

● محمدجواد آذری جهرمی، وزیر ارتباطات و فناوری اطلاعات: ایران در حوزه حملات سایبری به سازمان‌های دولتی قربانی بوده است

اقتصادی

● ایرج رهبر، نایب رییس انجمن انبوه‌سازان: سوداگری، قیمت مسکن در برخی مناطق را افزایش داد

● مرتضی بانک، دبیر شورایعالی مناطق آزاد و ویژه اقتصادی: سقف ۱۵۰ میلیون یورویی تأسیس بانک خارجی برداشته شد

● سعید نمکی، معاون امور علمی، فرهنگی و اجتماعی سازمان برنامه و بودجه کشور: قیمت نهایی دارو برای مصرف‌کننده تغییر نمی‌کند

● علی حیدری، مدیرگروه تخصیص منابع آب وزارت نیرو: مصرف آب کشاورزی خوزستان ۲ برابر متوسط کشوری است

اجتماعی

● سردار رمضان شریف، رییس ستاد انتفاضه و قدس: راهپیمایی روز قدس در ۹۰۰ شهر کشور برگزار می‌شود

● کوروش فرزین، مدیرکل بیمه سلامت استان تهران: ماهانه ۱۸۰ میلیارد تومان در بیمه سلامت برای درمان هزینه می‌شود

● سعید طاهری، مدیرکل امور آموزش و پرورش سازمان برنامه و بودجه: مجوز جذب ۲۵ هزار نیرو در آموزش و پرورش صادر شد

● حمید ظهرابی، معاون محیط‌زیست طبیعی و تنوع زیستی سازمان حفاظت محیط‌زیست: شکار پایدار از الزامات مورد وفاق تمام متخصصان و مجامع علمی مرتبط با حفاظت حیات وحش است

فرهنگی

● سیدعباس صالحی، وزیر فرهنگ و ارشاد اسلامی در مراسم رونمایی از نرم‌افزار ترجمه گویای قرآن: با ترجمه گویای قرآن طیف وسیع‌تری رابطه عمیق‌تری با قرآن پیدا می‌کنند

● محمد نیک‌بین، تهیه کننده سینما: اجازه ساخت فیلم جنگی را به همه نمی‌دهند

● همزمان با سالروز رحلت حضرت امام خمینی(ره) و شهادت حضرت علی(ع)، مجموعه فرهنگی تاریخی نیاوران در تاریخ‌های ۱۴ و ۱۶ خرداد ماه تعطیل است

● قاسم میرزایی نیکو، عضو کمیسیون شوراها و امور داخلی مجلس: مهم‌ترین نقطه ضعف صداوسیما، یک‌جانبه‌نگری است

جناب آقای ناصر بهزادفر

درگذشت دایی گرامیتان را خدمت حضرتعالی و خانواده محترمتان تسلیت عرض نموده و از خداوند متعال برای ایشان طلب مغفرت داریم.

همکاران شما در روزنامه «مناقصه مزایده»

وجود یک میلیون و ۳۰۰ نفر بی‌هویت در کشور

عضو کمیسیون قضایی مجلس با تأکید بر این که بی‌هویتی می‌تواند عامل اساسی برای ارتکاب جرم در آینده باشد و به آسیب‌های اجتماعی دامن بزند، گفت: براساس آمارها یک میلیون تا یک میلیون و ۲۰۰ تا ۳۰۰ نفر بی‌هویت در کشور وجود دارد.

به گزارش خانه ملت، محمدجوادفتحی در مورد اظهارات استاندار تهران مبنی بر این که ماهانه ۱۰۰ کودک بی‌هویت در تهران متولد می‌شود، تولد کودکان بی‌هویت را زنگ خطری جدی برای کشور دانست و گفت: به‌طور قطع در سراسر کشور به ویژه استان‌های مرزی با تولد کودکان بی‌هویت بیش‌تری مواجه هستیم.

نماینده مردم تهران، ری، شمیرانات، اسلامشهر و پردیس در مجلس شورای اسلامی با تأکید بر این که بی‌هویتی می‌تواند عامل اساسی برای ارتکاب جرم در آینده باشد و به آسیب‌های اجتماعی دامن بزند، افزود: باید از حیث قانون و در جایی که با خلأ یا نقص قانون مواجه هستیم و از سویی با اجرای قوانین فعلی اقداماتی برای تعیین تکلیف هویت بی‌هویت‌ها انجام شود.

وی با یادآوری ازدواج اتباع بیگانه با زنان ایرانی، ادامه‌داد: مسأله تابعیت کودکان حاصل از ازدواج زنان ایرانی با اتباع بیگانه توسط قانونگذار با مشکل مواجه بوده بنابراین ادارات ثبت احوال به این افراد شناسنامه نمی‌دهد و منجر به بی‌هویتی این افراد می‌شود.

این نماینده مردم در مجلس دهم، ادامه‌داد: می‌طلبد با توجه به زمان طولانی اسکان این افراد در ایران تجدیدنظری در قوانین و مقررات کشور نسبت به امر تابعیت صورت گیرد البته لزومی به اعطای تابعیت به این افراد نیست بلکه باید برگه‌های هویتی و اقامتی به آنها داده شود که از این طریق شناسایی و دارای هویت شوند و خود را ملزم به رعایت قوانین و مقررات کشور بدانند. فتحی با یادآوری طرح اصلاح موادی از قانون تابعیت، گفت: دو طرح در کمیسیون‌های قضایی و اجتماعی مجلس در رابطه با تعیین تکلیف هویت کودکان حاصل از مادر ایرانی و پدر خارجی در حال بررسی و رسیدگی هستند البته در کمیسیون اجتماعی بررسی شده اما طرح اصلاح موادی از قانون تابعیت هنوز در نوبت بررسی کمیسیون قضایی قرار داشته و انتظار می‌رود به فوریت در دستور کار قرار گیرد. نماینده مردم تهران، ری، شمیرانات، اسلامشهر و پردیس در مجلس دهم، ادامه‌داد: ترافیک طرح‌ها و لوایح در کمیسیون قضایی به گونه‌ای که اغلب آنها در نوبت بررسی مانده و عملاً معلق باقی می‌مانند.

رییس سازمان مدیریت پسماند شهرداری اراک مطرح کرد

سرانه تولید پسماند برای هر اراکی در روز ۵۴۰ گرم

رییس سازمان مدیریت پسماند شهرداری اراک گفت: سرانه تولید روزانه زباله در جهان ۲۵۰ تا ۳۰۰ گرم است که در ایران ۶۰۰ گرم و در شهر اراک ۵۴۰ گرم است. به گزارش مناقصه‌مزایده، عباسی در ادامه اظهارداشت: در حال حاضر تولید زباله روزانه در شهر اراک ۳۲۰ تن است، پیش از این میزان تولید زباله ۴۰۰ تن بود که با فرهنگسازی صورت گرفته شاهد کاهش حجم میزان تولید پسماند هستیم که بسیار اقدام ارزشمندی است که نشان از مشارکت گسترده مردمی در این زمینه دارد. ۳ شهر تحت پوشش شهر اراک اعم از ساروق، داودآباد و کارچان پسماند تولیدی خود را به اراک منتقل می‌کنند؛ سرانه تولید روزانه زباله در جهان ۲۵۰ تا ۳۰۰ گرم است که در ایران ۶۰۰ گرم و در شهر اراک ۵۴۰ گرم است.

وی ادامه‌داد: یکی از نتایج طرح کاهش میزان تولید بود که اقدام ارزشمندی است، مرحله بعدی این طرح اجرای طرح تفکیک براساس آموزش است که با هماهنگی با آموزش و پرورش در مدرسه ترافیک ابزار آموزشی لازم در اختیار دانش‌آموزان قرار می‌گیرد و همچنین در این زمینه یک‌هزار و ۵۰۰ نفر از معلمان آموزش‌های لازم را فرا گرفتند. با مشارکت مردم باید از مبادی تولید دو موضوع را دنبال کنیم، با اقدام موفق در راستای کاهش تولید و اجرای طرح تفکیک در مدیریت پسماند توانستیم هزینه‌ها را مدیریت کنیم و پسماندهای خشک را قبل از آلوده شدن جداسازی کرده و با هزینه اندکی به چرخه تولید برگردانیم.

عباسی گفت: تلاش داریم برای نخستین بار جشن بازیافت را برگزار کنیم. طرح تفکیک و بازیافت با اطلاع‌رسانی از پیش تعیین‌شده و با حضور و مشارکت شهروندان صورت می‌گیرد که این جشن همراه برنامه‌های شاد و مفرح و اهدای جوایز خواهد بود. هدف از برگزاری این جشن آموزش به شهروندان است، هدف اصلی سازمان نیز کاهش و اجرای طرح تفکیک است که با جدیت پیگیری می‌شود و در این خصوص مشارکت شهروندان می‌تواند نقش به‌سزایی ایفا کند.

عباسی در پایان اظهارداشت: یکی از اقدامات این سازمان ممنوعیت کامل استفاده از ظروف یک‌بار مصرف است، این اقدام توسط شهرداری به سازمان‌های زیرمجموعه نیز ابلاغ شده که به جد دنبال می‌شود.

همچنین یکی از برنامه‌های سازمان پسماند اجرای طرح تفکیک در ادارات است، این اقدام مهم نیز در سازمان‌های زیرمجموعه شهرداری مرکز در حال پیگیری است و با نظر مساعد استاندار که موافق اجرای این طرح بودند اجرای طرح تفکیک در ادارات با فراهم شدن زیرساخت‌ها آماده انجام است، چراکه این اقدام می‌تواند در راستای حفظ محیط‌زیست مثمرثمر واقع شود.

ضرورت حل مشکلات صنفی کامیون‌داران به دور از هیاهوی فضای مجازی!

گروه راه و شهرسازی | مناقصه مزایده

کشتیرانی، بنادر و کامیون‌ها ۳ رکن اصلی تجارت حدود صد میلیارد دلاری ایران با جهان است که باید به بهترین شکل ممکن مدیریت شود و همه مسایل فنی و مشکلات دست‌اندرکاران این ۳بخش‌ها رسیدگی و مرتفع شود. موضوعی که به‌راحتی با ایجاد یک اتاق فکر توسط کارشناسان و مسؤولین و تعامل با همه دست‌اندرکاران و انجمن‌های صنفی مربوطه قابل حل و مرتفع شدن است. موضوعی که در پی اعتراضات و اعتصاب صنفی اخیر کامیون‌داران نسبت به کم بودن کرایه و مشکلات بیمه‌ای و صنفی، روند بارگیری و حمل کالا از سراسر کشور با مشکلات و موانعی مواجه شد. در همین راستا نشست هم‌اندیشی وزیر راه و شهرسازی با هدف چاره‌اندیشی برای رفع مشکلات این صنف، با نمایندگان رانندگان حمل‌ونقل بار و مسافر، برگزار شد و نمایندگان رانندگان بار و مسافر به تشریح مشکلات و خواسته‌های رانندگان پرداختند و کرایه افزایش حمل بار برای همه استان‌ها ۲۰ درصد اعمال شد تا مشکلات این بخش زحمتکش کشور حل شود.

شایعه پراکنی نادرست شبکه‌های اجتماعی مبنی بر ناامنی جاده‌ها

غلامعباس بهرام‌نیا، مدیر سازمان راهداری و حمل و نقل جاده‌ای استان خوزستان

افزایش هزینه‌های مرتبط با حمل و نقل شامل سوخت، لاستیک، روغن و... است و افزایش ۲۰ درصدی کرایه‌ها برای جبران این افزایش هزینه، انجام گرفت و مشکلی از بابت تجمع و اعتصاب رانندگان نداشتیم همچنین استان خوزستان یکی از قطب‌های حمل و نقل کشور است و از آنجایی که از سراسر کشور کامیون برای حمل بار به استان مراجعه می‌کنند، با کمبود کامیون‌هایی مواجه هستیم که به این استان می‌آیند، همچنین در شبکه‌های اجتماعی شایعه‌هایی مبنی بر ناامنی محورها و جاده‌ها مطرح است که به رانندگان القا می‌کند به استان ما تردد نکنند و این موضوع باعث شده که تعداد کامیون‌ها کم باشد لذا به گفته او در حال حاضر رانندگان از افزایش ۲۰ درصدی نرخ کرایه‌ها راضی هستند و هیچ‌گونه اعتراض حمل و نقلی ندارند، گفت: هیچ مشکلی از بابت جذب و حمل بار نداریم، فقط در شبکه‌های اجتماعی بحث امنیت روانی رانندگان مطرح است و ترس و نگرانی رانندگان از حوادث موجب شده تا روند بارگیری و حمل بار به استان ما مقداری کند باشد. وگرنه با توجه به اصلاح نرخ، از لحاظ نرخ کرایه مشکلی وجود ندارد در نتیجه این شایعه‌پراکنی‌ها در شبکه‌های اجتماعی موجب کاهش استقبال از حمل کالا در استان ما شده است.

حضور کامیون‌داران در جاده‌ها نشان از پویایی اقتصادی دارد

داریوش باقرجوان، مدیر سازمان راهداری و حمل و نقل جاده‌ای استان هرمزگان

با توجه به این‌که پایانه بار بندرعباس یکی از محل‌های اصلی آمدوشد رانندگان سراسر کشور است و مطالبات صنفی به شکل جدی‌تری در این استان پیگیری می‌شود، نیاز بود که تمهیدات لازم برای این منظور پیش‌بینی شود و مطالبات به حقی که رانندگان ماه‌ها و سال‌های قبل داشتند، پیگیری شود و به همین دلیل این قضیه مدنظر قرار گرفت لذا در این ایامی که ممکن بود بعضاً مسایل و مشکلاتی در استان هرمزگان به وجود بیاید، سالن اعلام بار تعطیل نشد و در تمام ایام حتی خردادماه اعلام بار به صورت کامل انجام شد؛ منتهی به واسطه مسایل و مشکلات رانندگان، روند مراجعه از استان‌های همجوار و سراسر کشور مقداری کاهش داشت و با وجود این، تمام شرکت‌های حمل و نقل موظف شدند که جابه‌جایی انجام دهند و رفته‌رفته شرایط جابه‌جایی بهبود می‌یابد و با توجه به شرایط مطلوب و خوبی که در استان وجود دارد و افزایش ۲۰ درصدی نرخ کرایه که در استان رقم خورده، امیدواریم که رانندگان به این استان وارد شوند. دغدغه‌هایی هم که در خصوص امنیت رانندگان وجود داشته، برطرف شده و رانندگان می‌توانند به سهولت مراجعه و نوبت خود را دریافت کنند و کسب و پیشه خود را ادامه دهند و بار هم به وفور در بندرعباس وجود دارد، همچنین باید گفت که بارهای استان هرمزگان عمدتاً دوسویه هستند. یعنی رانندگان با بار حرکت می‌کنند و در مسیر برگشت هم تعدادی از بارها را برمی‌گردانند و درصد برگشت هم اضافه می‌شود. بنابراین جذابیت وجود دارد و عمده مشکلاتی که رانندگان مطرح می‌کردند، در بخش بیمه و افزایش کرایه‌ها بود و سایر درخواست‌ها و مسایل آنها هم در حال پیگیری در ستاد سازمان راهداری است.

تلاش می‌کنیم مسایل رانندگان را حل کنیم

سعید برازنده، سرپرست سازمان راهداری و حمل و نقل جاده‌ای استان یزد

درخواست رانندگان افزایش قیمت کرایه‌ها بود که با توجه به هماهنگی انجام شده، قبل از اواخر اردیبهشت در استان ما اعلام و از اول خردادماه این افزایش قیمت‌ها عملیاتی شد و همچنین با توجه به تجمعات و اعتراضاتی که اخیراً از سوی رانندگان کامیون صورت گرفت، ادامه‌داد: در حال حاضر مسأله آنها درباره افزایش قیمت کرایه‌ها حل شده و به غیر از آن چند موضوع دیگر را هم مطرح کرده‌اند که تلاش می‌کنیم مسایلی را که امکان حل آنها را داریم، برطرف کنیم. در غیر این صورت مسؤولان ذی‌ربط به این اعتراضات پاسخگو خواهند بود تا مسایلی برای حوزه حمل و نقل به وجود نیاید لذا در حال حاضر رانندگان شروع به حمل بار کرده‌اند و امیدواریم که تمامی این افراد به چرخه حمل و نقل بپیوندند و مشکلی برای خود و مجموعه حمل و نقل پیش نیاورند، در عین حال رانندگان و انجمن‌های صنفی شرکت‌های حمل و نقل با توجه به افزایش تورم، پیشنهاد افزایش قیمت‌ها را ارایه دادند و ما بعد از بررسی و هماهنگی با دستگاه‌های ذی‌ربط این افزایش را ابلاغ کردیم. اواخر هر سال با توجه به بررسی‌های انجام شده این افزایش قیمت اعلام می‌شود و در سال جاری این افزایش قیمت مقداری بیش‌تر شد و به این دلیل بود که طی یکی دو ماه اخیر قیمت برخی لوازم و قطعات مثل لاستیک به‌طور غیرمتعارف بالا رفت و البته رانندگان اعتراضات و مسایل دیگری هم مطرح کرده‌اند، همچنین باید گفت ارتباط ما با تشکل‌ها بسیار خوب است و به همین دلیل از اول خرداد ماه توافقاتی در بخش افزایش قیمت‌ها انجام گرفت و نرخ کرایه‌ها اصلاح شد.

نوبت اول
دو مرحله‌ای
شرکت آب منطقه‌ای زنجان

فراخوان مناقصه عمومی

ف/۹۷/۳

شرکت آب منطقه‌ای زنجان در نظر دارد در اجرای ماده ۱۳ قانون برگزاری مناقصات پروژه‌ای با اطلاعات عمومی مشروحه ذیل را از طریق سامانه تدارک الکترونیک دولت (www.setadiran.ir) به پیمانکار ذیصلاح واگذار نماید:

۱-عنوان پروژه: عملیات تکمیلی احداث سد مخزنی و تنظیمی مراش و تاسیسات جانبی
۲-عنوان مناقصه گزار: شرکت آب منطقه‌ای زنجان
۳-دستگاه نظارت: شرکت مهندسین مشاور ارکان رهاب
۴-نحوه برگزاری مناقصه: دو مرحله‌ای عمومی
۵-مبلغ برآورد: ۱۴۹۸۴۹۲۶۱۹۲۴۱ ریال (طبق فهارس بهای پایه سال ۱۳۹۷)
۶-مبلغ تضمین شرکت در مناقصه: ۷۴۹۲۴۶۳۰۹۶۲(هفتاد و چهار میلیارد و نهصد و بیست و چهار میلیون و ششصد و سی هزار و نهصد و شصت و دو)ریال که می‌باید مطابق با آیین‌نامه تضمین برای معاملات دولتی موضوع مصوبه شماره ۱۲۳۴۰۲/ت۵۰۶۵۹ه مورخ ۹۴/۹/۲۲ هیات محترم وزیران تهیه و ارائه گردد.

از کلیه شرکت‌های پیمانکاری تایید صلاحیت شده در پایه ی ۱رشته‌ی آب دعوت می‌شود تا با بهره‌گیری از سامانه تدارک الکترونیک دولت (www.setadiran.ir) به صورت الکترنیکی نسبت به دریافت اسناد مناقصه شرکت در مناقصه اقدام نمایند.

لازم به ذکر است اسناد ارزیابی کیفی حداکثر ظرف مدت ۳ روز از تاریخ انتشار نوبت دوم آگهی در سامانه تدارک الکترونیک دولت بارگذاری و در دسترس متقاضیان قرار خواهد گرفت. لازم به ذکر است برنامه زمانی برگزاری سایر مراحل مناقصه مطابق با مفاد اسناد مناقصه خواهد بود.

ضمناً رعایت موارد ذیل الزامی می‌باشد:

۱-برگزاری فرآیند مناقصه صرفاً از طریق سامانه تدارکات الکترونیکی دولت می‌باشد و کلیه مراحل فرایند مذکور در بستر سامانه امکان پذیر می‌باشد.
۲-هزینه انتشار آگهی به عهده برنده مناقصه می‌باشد.
۳-علاقه مندان به شرکت در مناقصه می بایست جهت ثبت نام و دریافت گواهی الکترونیکی (توکن) با شماره‌های ذیل تماس حاصل نمایند:
مرکز پشتیبانی و راهبری سامانه ۴۱۹۳۴-۰۲۱
اطلاعات تماس دفتر ثبت نام استان‌ها در سایت سامانه www.setadiran.ir ثبت نام پروفایل مناقصه گر موجود است.
ضمنا این آگهی در سایت‌های زیر نیز قابل دسترسی و مشاهده می‌باشد.
۱-سایت اطلاع رسانی کشوری www.iets.mporg.ir
۲-سایت شرکت آب منطقه‌ای زنجان www.znrw.ir

روابط عمومی شرکت آب منطقه‌ای زنجان

روزنامه مناقصه مزایده - ۲۴۳۳ - ۹۷/۰۳/۱۳

نوبت اول
دو مرحله‌ای
شرکت آب منطقه‌ای زنجان

فراخوان مناقصه عمومی

ف/۹۷/۲

شرکت آب منطقه‌ای زنجان در نظر دارد در اجرای ماده ۱۳ قانون برگزاری مناقصات پروژه‌ای با اطلاعات عمومی مشروحه ذیل را از طریق سامانه تدارک الکترونیک دولت(www.setadiran.ir) به پیمانکار ذیصلاح واگذار نماید:

۱-عنوان پروژه: عملیات تکمیلی احداث سد مخزنی بلوبین و تاسیسات جانبی
۲-عنوان مناقصه گزار: شرکت آب منطقه‌ای زنجان
۳-دستگاه نظارت: شرکت مهندسین مشاور ارکان رهاب
۴-نحوه برگزاری مناقصه: دو مرحله‌ای عمومی
۵-مبلغ برآورد: ۸۹۸۷۹۴۰۱۸۴۴۳ریال (طبق فهارس بهای پایه سال ۱۳۹۷)
۶-مبلغ تضمین شرکت در مناقصه: ۴۴۹۳۹۷۰۰۹۲۲(چهل و چهار میلیارد و نهصد و سی و نه میلیون و هفتصد هزار و نهصد و بیست و دو)ریال که می‌باید مطابق با آیین‌نامه تضمین برای معاملات دولتی موضوع مصوبه شماره ۱۲۳۴۰۲/ت۵۰۶۵۹ه مورخ ۹۴/۹/۲۲ هیات محترم وزیران تهیه و ارائه گردد.

از کلیه شرکت‌های پیمانکاری تایید صلاحیت شده در حداقل پایه ی ۲رشته‌ی آب دعوت می‌شود تا با بهره گیری از سامانه تدارک الکترونیک دولت (www.setadiran.ir) به صورت الکترنیکی نسبت به دریافت اسناد مناقصه شرکت در مناقصه اقدام نمایند.

لازم به ذکر است اسناد ارزیابی کیفی حداکثر ظرف مدت ۳ روز از تاریخ انتشار نوبت دوم آگهی در سامانه تدارک الکترونیک دولت بارگذاری و در دسترس متقاضیان قرار خواهد گرفت. لازم به ذکر است برنامه زمانی برگزاری سایر مراحل مناقصه مطابق با مفاد اسناد مناقصه خواهد بود.

ضمناً رعایت موارد ذیل الزامی می باشد:

۱-برگزاری فرآیند مناقصه صرفاً از طریق سامانه تدارکات الکترونیکی دولت می باشد و کلیه مراحل فرایند مذکور در بستر سامانه امکان‌پذیر می‌باشد.
۲-هزینه انتشار آگهی به عهده برنده مناقصه می‌باشد.
۳-علاقه مندان به شرکت در مناقصه می بایست جهت ثبت نام و دریافت گواهی الکترونیکی (توکن) با شماره‌های ذیل تماس حاصل نمایند:
مرکز پشتیبانی و راهبری سامانه ۴۱۹۳۴-۰۲۱
اطلاعات تماس دفتر ثبت نام استان‌ها در سایت سامانه www.setadiran.ir ثبت نام پروفایل مناقصه گر موجود است.
ضمنا این آگهی در سایت‌های زیر نیز قابل دسترسی و مشاهده می‌باشد.
۱-سایت اطلاع رسانی کشوری www.iets.mporg.ir
۲-سایت شرکت آب منطقه‌ای زنجان www.znrw.ir

روابط عمومی شرکت آب منطقه‌ای زنجان

روزنامه مناقصه مزایده - ۲۴۳۳ - ۹۷/۰۳/۱۳

دو میلیارد دلار فاینانس پالایشگاه اصفهان دود شد!

خطوط اعتباری تهران-سئول در بن‌بست تحریم‌ها

گروه انرژی | مناقصه مزایده |

ورود سرمایه‌گذاران خارجی تا اطلاع ثانوی در بایکوت قرار گرفته است؛ تهدیدات ترامپ شرکت‌های طرف قرارداد ایران را از پای مذاکرات نه تنها فراری می‌دهد بلکه کسانی را نیز که از قبل تعهداتی را مهروموم کرده بودند را وادار به فسخ معاملاتشان می‌کند تا مسیری را که شروع نکرده‌اند نیمه‌کاره رها کنند.

به گزارش مناقصه‌مزایده، کره‌جنوبی یکی از کشورهای هدف در جذب خطوط اعتباری و تسهیلات مالی خارجی بود که براساس رایزنی‌های اولیه انجام شده، مقرر شد «اگزیم‌بانک» کره‌جنوبی ۸میلیارد یورو، «کا-شور» کره‌جنوبی ۵میلیارد یورو فاینانس به پروژه‌های ایران اختصاص دهند.

مبادلات مالی و تجاری ایران و کره‌جنوبی از شهریور ماه ۹۵ و با سفر رییس‌جمهوری پیشین این کشور به تهران وارد مرحله تازه‌ای شد و براین اساس دو کشور توافق کردند تا مبادلات تجاری خود را با ارز یورو تسویه کنند.

«دالیم» جا زد

اما با تحریم‌های آمریکا، شرکت دالیم کره‌جنوبی، این قرارداد دومیلیارد دلاری پالایشگاهی در ایران را فسخ کرده و همه برنامه‌ریزی‌ها را روی هوا معلق نگه داشته است. این شرکت، بنا بود در توسعه پالایشگاه اصفهان مشارکت کند.

مهر به نقل از بی‌بی‌سی نوشت؛ این شرکت که بنا بود در توسعه پالایشگاه اصفهان مشارکت کند، اعلام کرده است که به دلیل تحریم‌های اقتصادی، نتوانسته است پروژه خود در ایران را تأمین مالی کند.

فسخ قرارداد دالیم، یکی از تازه‌ترین موارد خروج شرکت‌های خارجی از بازار ایران است. وال استریت ژورنال گزارش می‌دهد که شرکت جنرال الکتریک هم، برنامه‌های خود برای حضور در بازار ایران را لغو کرده است.

با تصمیم دونالدترامپ برای خروج آمریکا از توافق هسته‌ای، دیگر طرف‌ها در تلاش هستند تا نظر ایران را برای ادامه پایبندی به توافق جلب کنند.

وزیرخارجه فرانسه می‌گوید: اتحادیه اروپا برای حمایت از تجارت با ایران «پیشرفت‌هایی» داشته است؛ ضمن این‌که چین هم در همین راستا، میزبان حسن‌روحانی خواهد بود.

بلاتکلیفی ۱۳میلیارد یورو فاینانس!

اما دی ماه ۹۶، خبر تأمین اعتبار دومیلیارد دلاری توسط کره‌ای‌ها در طرح بهبود فرایند و بهینه‌سازی پالایشگاه اصفهان رسانه‌ای شد تا سهم این پالایشگاه از فاینانس ۱۳میلیارد یورویی کره‌ای‌ها مشخص شود.

کسی فکرش را نمی‌کرد قراردادی که اسفندماه سال ۹۵ به امضا رسید و نوری از امید را در صنعت پالایشگاه‌سازی جهت جذب سرمایه تزریق کرد، پس از گذشت ۴ماه با بازی جدید ترامپ فسخ شود.

قرار بود بانک‌ملت برای استفاده از خط اعتباری کره‌جنوبی وارد عمل شود و یک سر دیگر کلاف همکاری را به دست بگیرد.

هدف از اجرای بهبود کیفیت و بهینه‌سازی پالایشگاه اصفهان در زمینه کاهش تولید نفت کوره و تبدیل آن به فرآورده‌های سبک بود که امید آن می‌رفت به‌زودی تبدیل به یک قرارداد تمام عیار شود.

روحانی به شانگهای می‌رود

بنابه اعلام وزارت‌خارجه چین، حسن روحانی در هفته‌های آتی، برای شرکت در اجلاس سازمان همکاری شانگهای به این کشور سفر می‌کند. سازمان شانگهای، که درخواست ایران برای عضویت کامل در این سازمان، تاکنون به نتیجه نرسیده، به ابتکار چین و روسیه تشکیل شده است. این دو کشور از امضاکنندگان توافق با ایران هستند و با بازگشت تحریم‌های آمریکا علیه ایران، منافعشان در ایران را در خطر می‌بینند.

رویترز از قول دیپلمات‌های اروپایی نوشته است که در جلسه جمعه گذشته کمیسیون برجام در وین، چین و روسیه درباره چشم‌انداز فعالیت شرکت ملی هسته‌ای چین و شرکت روس‌اتم ابراز نگرانی کرده‌اند.

این دو شرکت در تغییر کاربری تأسیسات هسته‌ای فردو و اراک مشارکت دارند و امکان دارد که آمریکا آنها را به همین واسطه تحریم کند.

اما در پایان باید گفت با انصراف شرکت دالیم، فاینانس‌های باقی مانده‌ای که کشور کره بنا بود به پروژه‌های ایران تزریق شوند سرنوشتی نامعلوم پیدا خواهند کرد و باید دید روند مذاکرات سران کشورها چه مسیری را طی خواهد کرد.

تعمیرات اساسی در تأسیسات خطوط لوله منطقه تهران

واحد مکانیک شرکت خطوط لوله و مخابرات نفت منطقه تهران در یک ماه گذشته چندین پروژه را در دستور کار تعمیرات اساسی قرارداده بود که هر کدام را به صورت جداگانه با موفقیت به مرحله اجرا در آورد .به گزارش مناقصه‌مزایده به نقل از روابط عمومی منطقه تهران، مهدی کریمیان‌مقدم، رییس واحد مکانیک از تعمیر اساسی تراپ رسید چالوس خبر داد و گفت: تعمیر اساسی چک‌ولو ۱۰اینچ با کلاس ۱۵۰ و بال‌ولو ۸اینچ ۱۵۰۰ خروجی پمپ شماره ۳ ری-ساری و ارسال ۲۳ عدد پیگ و لوله پاک کن نیز اخیراً انجام شده است. وی همچنین افزود: هم‌اینک ساخت مکانیکال سیل بوستر پمپ ری-کن نیز در دست اقدام است. کریمیان‌مقدم تعویض روغن و شستشوی محفظه الکتروموتور مخزن زیرزمینی، روانکاری ولودستی انشعابی مسیر بنزین سوپر، رفع نشتی مواد از ولو هدر بنزین و گریسکاری، رفع نشتی از ولو بنزین یورو، باز و بسته کردن کوپلینگ‌ها، رفع نشتی‌ها، رفع اشکالات از پمپ‌ها، ولوها، لاین‌ها، جابه‌جایی پمپ‌بوسترها، تعویض اتصالات، لوله‌کشی (درین تراپ به مخزن زیرزمینی)، نصب گیربکس، تراپ، بازدید از مسیر درین پمپ‌ها و باز کردن گرفتگی‌ها را از جمله مواردی ذکر کرد که دست‌اندرکاران واحد مکانیک در تأسیسات و تلمبه‌خانه‌ها اجرایی کرده‌اند.

گازرسانی به ۲۳۴ شهر و روستا در خراسان‌جنوبی

مدیرعامل شرکت گاز خراسان‌جنوبی گفت: هم‌اکنون عملیات اجرایی گازرسانی به ۳شهر و ۲۳۱ روستای استان خراسان‌جنوبی در دست اجرا است. به گزارش مناقصه‌مزایده به نقل از روابط عمومی شرکت گاز استان خراسان جنوبی، سیدمحمودهاشمی با اشاره به افزایش تعداد پروژه‌های گازرسانی به منظور شتاب گرفتن بهره‌مندی شهرها و روستاهای باقیمانده استان از نعمت گاز طبیعی، اظهار داشت: در همین راستا، عملیات اجرایی پروژه گازرسانی به شهرهای نهبندان، دیهوک و درح و ۲۳۱ روستای استان در دست اجرا می‌باشند. وی با اشاره به این‌که تاکنون ۲۵ شهر و ۲۹۳ روستای استان از نعمت گاز طبیعی برخوردار است، افزود: در سال گذشته ۴ شهر و ۹۰ روستا از نعمت گاز طبیعی بهره‌مند شدند. مدیرعامل شرکت گاز استان همچنین اظهارداشت: با اجرای پروژه‌های گازرسانی به شهرها و روستاهای استان تاکنون ۸۲۶ کیلومتر خط انتقال، بیش از ۵۰۰۰ کیلومتر شبکه تغذیه و توزیع اجرا و بالغ بر ۱۱۴هزار انشعاب گاز نصب شده است.

احداث بیش از دو هزار متر خط انتقال و شبکه توزیع آبرسانی در تنکابن

معاون مهندسی توسعه آب و فاضلاب شهری مازندران گفت: به منظور انتقال آب چاه‌ها به مخازن و شبکه توزیع و نیز اجرای زون‌بندی شبکه در شرق و غرب تنکابن، ۱۴۰۰۰ متر خط انتقال و ۱۲۰۰۰ متر شبکه توزیع اصلی در اقطار ۳۰۰ تا ۱۱۰ میلی‌متری احداث می‌شود.

به گزارش مناقصه‌مزایده به نقل از شرکت آبفاشهری مازندران، یزدان‌پناه، بیان کرد: به منظور ایجاد ذخیره مطمئن برای تأمین آب مورد نیاز در ساعات پیک مصرف و قطع آب در مواقع بحرانی و زون‌بندی شبکه عملیات احداث مخزن ذخیره بتنی ۱۰هزار مترمکعبی به اتمام رسید و در مرحله محوطه‌سازی قرار دارد. وی، با بیان این‌که ۸۰۰۰ متر خط انتقال در اقطار ۴۰۰ تا ۳۰۰ میلی‌متری در خرم آباد در حال اجراست، اظهار داشت: تاکنون ۱۰۰۰ متر از این طرح اجرایی شد. معاون مهندسی توسعه آبفاشهری مازندران، با اشاره به احداث مخزن ذخیره بتنی ۵۰۰۰ مترمکعبی در این شهر، افزود: پیگیری‌های لازم برای تهیه اسناد مناقصه و مراحل انتخاب پیمانکار برای احداث ۵هزار متر شبکه توزیع اصلی در خرم‌آباد انجام شد. یزدان‌پناه، با اشاره به احداث یک باب منبع هوایی به حجم ۲۰۰متر مکعب در کرات کتی سلمانشهر، تصریح کرد: این طرح در راستای تأمین آب شرب سالم و بهداشتی و آبرسانی به منطقه فاقد آب آشامیدنی با تحت پوشش قراردادن بیش از ۴۰۰ خانوار به پایان رسید. وی، از حفر و تجهیز یک حلقه چاه با آبدهی ۲۵لیتر در ثانیه در شهر شیرود خبر داد و گفت: احداث سیستم ارتقای کیفی آب، ۶۰۰۰ متر خط انتقال و شبکه توزیع از دیگر طرح‌های آبرسانی در این شهر است.

آگهی مناقصه عمومی
نوبت دوم
با اخذ سپرده
درخواست شماره:
RHP-7302510097-T13
موضوع آگهی:
شیر آلات صنعتی
برای کسب اطلاعات بیشتر به سایت این شرکت
www.BAORCO.IR مراجعه نمایید.
روابط عمومی شرکت پالایش نفت بندرعباس
روزنامه مناقصه مزایده - ۲۴۳۳ - ۹۷/۰۳/۱۳

آگهی مناقصه عمومی
نوبت اول
با اخذ سپرده
درخواست شماره:
RHP-7302509594-BA
موضوع آگهی: قطعات برقی
برای کسب اطلاعات بیشتر به سایت این شرکت
www.BAORCO.IR مراجعه نمایید.
روابط عمومی شرکت پالایش نفت بندرعباس
روزنامه مناقصه مزایده - ۲۴۳۳ - ۹۷/۰۳/۱۳

آگهی مناقصه عمومی
نوبت اول
با اخذ سپرده
درخواست شماره:
RHP-7302505400-T17
موضوع آگهی: تهیه و نصب پمپ فشار قوی بر روی دیزل موتور تریلر
برای کسب اطلاعات بیشتر به سایت این شرکت
www.BAORCO.IR مراجعه نمایید.
روابط عمومی شرکت پالایش نفت بندرعباس
روزنامه مناقصه مزایده - ۲۴۳۳ - ۹۷/۰۳/۱۳

آگهی مناقصه عمومی
نوبت اول
یک مرحله‌ای
شماره ۹۷/۰۱۴
موضوع آگهی: لایروبی و تصفیه کامل لجن‌های حوضچه نوسانگیر واحد بازیافت
آخرین مهلت اعلام آمادگی و ارسال رزومه پایان وقت اداری روز سه‌شنبه مورخ ۱۳۹۷/۰۴/۰۵
برای کسب اطلاعات بیشتر به سایت این شرکت www.BAORCO.IR و یا خبرگزاری شانا www.shana.ir و www.TENDER@NIORDC.IR مراجعه نمایید.
روابط عمومی شرکت پالایش نفت بندرعباس
روزنامه مناقصه مزایده - ۲۴۳۳ - ۹۷/۰۳/۱۳

معاون وزیر صنعت

چین گزینه ایران برای صادرات محصولات معدنی است

معاون وزیر صنعت، معدن‌وتجارت گفت: چین با دارا بودن سهم ۵۰درصدی در تولید و تجـارت محصولات معدنی جهان، گزینه مناسـبی برای جایگزینی شرکت‌های بدعهد برجامی و صادرات موادمعدنی ایران است.

مهدی کرباسیان در گفت‌وگو با ایرنا افزود: چین از کشورهایی است که حتی در صورت پشـت کردن اتحادیه اروپا به برجام، می‌توان ارتباط گسترده‌تری در بخش معدن با این کشـور داشت زیرا نزدیک به ۵۰درصد تولید و تجارت معدن و صنایع معدنـی جهان از جمله فـولاد، آلومینیم، زغال‌سـنگ، مس، کروم و سنگ‌آهن را در اختیار دارد.

رییس هیأت‌عامل سـازمان توسعه‌ونوسـازی معدن و صنایع معدنی ایران (ایمیدرو) یادآور شـد: برای مقابله با تحریم‌ها به تازگی معاون وزیر امورخارجه از حصـول توافق‌هایـی با سـران اتحادیه اروپا خبـر داده اسـت ضمن آن‌که رییس‌جمهوری در جریان سـفر به چیـن گفت‌وگوهایی بـا همتایان خود در کشورهای روسیه و چین خواهد داشت.

حجت‌الاسلام‌حسـن‌روحانی بـرای شـرکت در اجلاس سـران سـازمان همکاری شـانگهای روزهای ۱۹ و ۲۰خرداد به چین سـفر می‌کند؛ ایران عضو ناظر این سازمان اقتصادی منطقه‌ای است. کرباسـیان در ادامه با اشاره به قرار گرفتن فولاد در فهرست تحریم‌های ۹۰روزه آمریکا، از پیش‌بینی تمهیداتی از سوی انجمن تولیدکنندگان فولاد برای مقابله با این مشکل خبر داد.

«دونالد ترامپ» که از بهمن سال ۱۳۹۵ به عنوان رییس‌جمهوری آمریکا بر سر کار آمده است، شامگاه هجدهم اردیبهشت‌ماه خروج از برجام را اعلام کرد؛ توافق هسـته‌ای برجام (برنامه جامع اقدام مشـترک) بیست‌وسوم تیرماه سال ۱۳۹۴ (چهاردهم ژوییه ۲۰۱۵) در وین بین نمایندگان جمهوری‌اسلامی‌ایران، اتحادیه اروپا و گروه ۱+۵ شامل انگلیس، فرانسه، آمریکا، روسیه، چین و آلمان امضا شـده بود. در پی این تصمیم، برخی شـرکت‌های اروپایی برای ماندن در بازار ایران یا ترک کردن آن مرددند هرچند که کمیسیون اروپا اعلام کرده است برای مقابله با تحریم آمریکا قانون انسداد را برای حفاظت از شرکت‌های اروپایی اجرایی می‌کند. چندی پیش مشاور طرح‌های چرخه فولاد کشور به ایرنا گفته بود: در غیاب «دانیلی» ایتالیا و سایر شرکت‌های قدرتمند اروپایی ممکن است دوباره شـاهد حضور شرکت‌های چینی در کشور باشـیم اما باید مراقب باشیم اجرای طرح‌ها برای ما گران تمام نشود.

مدیرعامل شرکت آب و فاضلاب استان اصفهان خبرداد

عدم تعادل میان عرضه و تقاضا آب شرب در اصفهان

مدیرعامل شرکت آب و فاضلاب اسـتان اصفهان با اشاره به وضعیت تأمین آب شـرب گفت: هم‌اکنون میـان عرضه و تقاضا آب شـرب در اصفهان تعادلی برقـرار نیسـت در حالی کـه آب موردنیاز در ایـام پیک مصرف بالـغ بر ۱۴,۵ مترمکعب در ثانیه است .

بـه گزارش مناقصـه مزایده، هاشـم امینی اعـلام کرد: در چنـد روز اخیر تخصیص آب شرب حدود ۴۰ درصد کاهش یافته که این امر تأثیر قابل توجهی در عدم برقراری تعادل میان عرضه و تقاضا آب در اصفهان داشته است، به‌عنوان مثال در بسیاری از نقاط مردم شاهد افت فشار آب هستند.

وی به مقایسـه تولید آب در اردیبهشـت سال ۹۷ نسـبت به ۹۶ پرداخت و بیان‌داشـت: در اردیبهشـت ماه سـال ۹۷ تولید آب نسـبت به سال ۹۶ حدود ۳۱ درصد کاهش داشـته اسـت، همچنین می‌توان گفت در اردیبهشـت ماه سال‌جاری تولید آب نسبت نیاز آبی ۳۴ درصد کاهش را نشان می‌دهد.

مدیرعامل شرکت آب و فاضلاب استان اصفهان کاهش سرانه مصرف آب را یکی از عوامل برون‌رفت از تنش آبی در اصفهان برشـمرد و تصریح کرد: در حال حاضر سرانه مصرف در بخش خانگی حدود ۱۵۴ لیتر در شبانه‌روز است که این رقم با توجه به اقلیم آب و هوایی اصفهان باید به ۱۳۰ لیتر در شـبانه‌روز کاهش یابد. امینی بـا بیان این‌که علاوه بـر کاهش تخصیص ۳۰ تـا ۴۰ درصدی آب طرح، عدم جاری بودن زاینده‌رود هم بـر کاهش آبدهی چاه‌ها تأثیر نا مطلوبی داشته است، اظهارداشت: چاه‌های فلمن به دلیل عدم جاری بودن زاینده‌رود در سال‌های اخیر از مدار بهره‌برداری خارج شدند، بدین‌ترتیب آبفا استان اصفهان برای تأمین آب شرب مورد نیاز اقدام به شناسایی منابع جایگزین کرد.

وی گفت: در سـال جاری به‌منظور تأمین ۷۵۰ لیتـر آب در ثانیه، حفاری و تجهیز ۸۲ حلقه چاه در سطح استان در دسـتور کار قرار گرفت که تاکنون ۷۲ حلقه چاه جانمایی شد و عملیات حفاری ۲۶حلقه چاه آغاز شده است

مدیرعامل شـرکت آبفا اسـتان اصفهان مردم را به سـازگاری با شرایط آب و هوایی فراخواند و خاطرنشـان کرد: سـاکنان اسـتان اصفهان باید به این باور برسند که اقلیم اصفهان خشک است پس باید سازگار با این اقلیم رفتار مصرفی خود را تنظیم کنند و از بد مصرفی جداً خودداری کنند.

گروه زمین و معدن | مناقصه مزایده

در دنیای ساخت‌وسازهای عظیم، معادن بزرگ نهفته در دل کوه‌ها و راهسازی‌های گسترده، نیاز به ماشین‌آلات و ابزارهایی هست که با دنیای ساخت‌وسازهای درون‌شهری تفاوت بسیار دارند. ابعاد بزرگ و غول‌آسای این ماشین‌آلات و حجم کاری بسیار بالاتر آنها در قیاس با نمونه‌های شهری، آنها را در دنیای فراتر از تصور انسان قرار می‌دهد. مطلب پیش رو به معرفی بزرگ‌ترین دامپتراک‌های تولید شده پرداخته است. در شماره قبل قسمت اول این مطلب از نظر گرامیتان گذشت، اکنون قسمت آخر آن پیش روی شماست.

بزرگ‌ترین دامپتراک‌های تولیدشده!

قسمت پایانی

کمپانی Komatsu همان‌طور که از نام آن مشخص است یک کمپانی ژاپنی است که البته به دلیل تنوع محصولات و همچنین تیراژ تولید دارای خطوط تولید مختلفی در اقصی‌نقاط جهان بوده و حتی برخی از محصولات خود را در ایالات متحده تولید می‌کند. محصولات Komatsu به‌واسطه بیل‌های مکانیکی، لودر و همچنین بلدوزرهای آن، در ایران طرفداران بسیاری دارد. این کمپانی نیز که از بزرگ‌ترین تولیدکنندگان ماشین‌آلات دنیا محسوب می‌شود، در خصوص تولید ماشین‌آلات معدنی بسیار قدرتمند عمل کرده به‌طوریکه بزرگ‌ترین دامپتراک تولیدی کوماتسو، ظرفیت جابه‌جایی ۳۶۰ تن بار را دارا است.

Komatsu

دامپتراک مدل ۱-E۹۶۰ کوماتسو که مجهز به موتور ۱۸ سیلندر ساخت همین کمپانی به مدل SSDA۱۸V۱۷۰ و قدرت ۳,۵۰۰ اسب‌بخار است، در سال ۲۰۰۸ به بازار جهانی معرفی شد و هم‌اکنون در کارخانجات کوماتسو واقع در Peoria,Illinois ایالات متحده تولید می‌شود. ظرفیت باکت دامپتراک فوق ۲۱۴ مترمکعب (heaped ۲: ۱) بوده و ظرفیت تانک سوخت آن قریب به ۵,۳۰۰ لیتر است. وزن عملیاتی این دستگاه نیز بیش از ۵۷۵ تن اعلام شده است.

Liebherr

تنوع تولیدات این کمپانی عظیم آلمانی بسیار زیاد است. انواع مختلف جرثقیل، ماشین‌آلات راهسازی و معدن و حتی تجهیزات و قطعات تخصصی هواپیماهای ایرباس تنها بخشی از تولیدات لیبهر است. شاید تعجب کنید اگر بدانید که این کمپانی حتی در زمینه تولید لوازم خانگی نیز فعال است. خانواده T۲۸۲ بزرگ‌ترین دامپتراک‌های تولیدی لیبهر هستند که سری C آن در نمایشگاه Bauma ۲۰۱۰ در مونیخ آلمان معرفی شد. وزن این دستگاه (بدون بار) ۲۶۱ تن و ظرفیت جابه‌جایی بار آن ۴۰۰ تن است. موتور این دستگاه قابل انتخاب توسط مشتری است. بدین‌صورت که می‌توان از بین موتور MTU مدل ۲۰V۴۰۰۰ که دارای ۲۰ سیلندر و قدرت ۳,۷۵۰ اسب‌بخار و همچنین موتور Cummins مدل QSK۷۸ که دارای ۱۸ سیلندر و قدرت ۳,۵۰۰ اسب‌بخار می‌باشد، با توجه به نوع پروژه و قدرت مورد نیاز آن یکی را انتخاب و سفارش داد.

Caterpillar

کاترپیلار که معروف‌ترین نام در بین تولیدکنندگان ماشین‌آلات راهسازی و معدنی بوده و مقام نخست را نیز در میزان تولید و فروش این محصولات در اختیار دارد، بزرگ‌ترین دامپتراک خود، مدل F۷۹۷ را در اواسط سال ۲۰۰۹ به بازار معرفی کرد. این مدل که جایگزین مدل B۷۹۷ شد، مجهز به موتور ۲۰ سیلندر کاترپیلار مدل ACERT ۲۰-C۱۷۵ به قدرت ۳,۷۹۳ اسب‌بخار می‌باشد. نکته جالب این‌که در مدل B۷۹۷ از دو موتور ۱۲ سیلندر که آنها نیز ساخت کاترپیلار هستند، جهت تأمین قدرت مورد نیاز دستگاه استفاده می‌شد. مخزن سوخت این دستگاه ۳,۷۸۵ لیتر و حداکثر سرعت آن نیز در حین حمل بار ۶۸ کیلومتر بر ساعت است. حداکثر ظرفیت باکت این دستگاه ۲۶۷ مترمکعب اعلام شده است. طول کلی این دامپتراک عظیم‌الجثه بیش از ۱۵ متر بوده و فاصله مرکز به مرکز دو تایر عقب و جلو نیز ۷,۱ متر است.

Terex

مدل فوق، قدرت جابه‌جایی ۳۷۰ تن مواد را در باکت خود داشت و Terex به جهت حفظ جایگاه خود میان سایر تولیدکنندگان دامپتراک‌های عظیم‌الجثه در سال ۲۰۰۸ اقدام به معرفی مدل MT۶۳۰۰ به ظرفیت ۴۰۰ تن کرد. (البته بیان این نکته ضروری است که Terex در فوریه سال ۲۰۱۰ نام زیرمجموعه خود که وظیفه تولید دامپتراک‌های فوق سنگین را عهده‌دار است، از Unit Rig به Bucyrus تغییر داد. بنابراین اگر در تحقیقات خود به این نام برخورد کردید، تعجب نکنید.)

این دامپتراک که یکی از بزرگ‌ترین‌ها محسوب می‌شود در سال ۲۰۰۸ توسط Terex معرفی شده و همان‌طور که اشاره شد ظرفیت آن ۴۰۰ تن است. وزن عملیاتی این دستگاه (وزن دستگاه به همراه بار) بیش از ۶۰۰ تن بوده و ۳,۷۵۰ اسب‌بخار قدرت مورد نیاز خود را با استفاده از موتور MTU مدل ۲۰V۴۰۰۰ DDC تأمین می‌کند. فاصله مرکز به مرکز دو محور جلو و عقب این دستگاه ۶,۶۵ متر بوده و ارتفاع آن تا قسمت فوقانی باکت در حالت خوابیده ۷,۹۲ متر است. البته در هنگام تخلیه بار، زمانی که باکت دستگاه کاملاً باز می‌گردد، فاصله قسمت بالایی آن تا زمین بالغ بر ۱۳,۵ متر می‌گردد.

نوبت دوم

آگهی مناقصه

شهرداری بروجرد در نظر دارد اجرای پروژه‌های مندرج در جدول ذیل را از طریق مناقصه به پیمانکاران واجد شرایط واگذار نماید.

ردیف	عنوان پروژه	اعتبار پروژه به ریال (اعتبارات جاری)	برآورد اولیه براساس فهرست بهای ۹۷	سپرده شرکت در مناقصه به ریال
۱	اجرای کفپوش بتنی سطح شهر منطقه یک	۱۰,۰۰۰,۰۰۰,۰۰۰	ابنیه	۵۰۰,۰۰۰,۰۰۰
۲	اجرای کفپوش بتنی سطح شهر منطقه دو	۱۰,۰۰۰,۰۰۰,۰۰۰	ابنیه	۵۰۰,۰۰۰,۰۰۰
۳	اجرای جدول نهری و بلواری سطح شهر	۵,۰۰۰,۹۶۹,۶۴۸	ابنیه	۲۵۰,۰۰۰,۰۰۰
۴	اجرای جدول کتابی و کانیو سطح شهر	۳,۰۰۰,۲۹۸,۵۱۳	ابنیه	۱۵۰,۰۰۰,۰۰۰
۵	پیاده رو سازی محور تاریخی خیابان جعفری و خیابان ۱۷ شهریور	۱۱,۶۰۰,۰۰۰,۰۰۰	ابنیه	۵۸۰,۰۰۰,۰۰۰

شرایط شرکت در مناقصه:

۱-قیمت پیشنهادی به انضمام فیش واریزی سپرده شرکت در مناقصه به شماره حساب ۰۱۰۴۶۱۶۹۹۰۰۰۱ بانک ملی شعبه شهرداری و یا ضمانت‌نامه معتبر بانکی

۲-**شرکت‌کنندگان مجاز:** شرکتهای رتبه‌بندی شده ازسوی سازمان برنامه و بودجه کشور

۳-از برنده مناقصه ده درصد تضمین حسن انجام کار گرفته می‌شود.

۴-به پیشنهادهای مخدوش و یا فاقد فیش سپرده شرکت در مناقصه و یا پس از مهلت قانونی رسیدگی نمی‌شود.

۵-شهرداری در رد یا قبول کلیه پیشنهادها مختار است.

۶-چنانچه برنده اول تا سوم مناقصه از امضای قرارداد خودداری نموده سپرده شرکت در مناقصه به نفع شهرداری وصول خواهد شد.

۷-مدت ارسال مدارک و پیشنهادات ۱۰ روز پس از انتشار آگهی.

۸-پرداخت هزینه آگهی بعهده برنده مناقصه می‌باشد.

۹-ارائه مدارک و اسناد شرکت به همراه گواهی‌نامه صلاحیت پیمانکاری و گواهی‌نامه ایمنی شرکت الزامی است.

۱۰-تحویل اسناد مناقصه تا پایان مهلت قانونی از اداره امور قراردادهای شهرداری بروجرد.

۱۱-بازگشایی پاکت حداکثر یک هفته پس از اتمام تاریخ آگهی صورت خواهد پذیرفت.

امیر جاوید پور-شهردار بروجرد

روزنامه مناقصه مزایده ۲۴۳۳-۹۷/۰۳/۱۳

نوبت دوم

دو مرحله‌ای

شرکت نفت مناطق مرکزی ایران
شرکت بهره‌برداری نفت و گاز زاگرس جنوبی (سهامی خاص)

آگهی مجدد ارزیابی کیفی مناقصه‌گران

شماره تقاضای خرید: SND-9600042
مناقصه عمومی شماره: ۹۶۰۳۹
موضوع مناقصه: ساندویچ پنل سقفی

شماره مجوز: ۱۳۹۷,۱۰۳۶

شـرکت بهره‌برداری نفت و گاز زاگرس جنوبی مستقر در شـیراز در نظر دارد مطابق شرایط و مشخصات ذیل، سـاندویچ پنل سـقفی مورد نیاز منطقه عملیاتی نار و کنگان خود را از شـرکتهای تولیدکننده واجد شـرایط تامین نماید. از متقاضیان شـرکت در مناقصه دعوت می‌شـود با مراجعه به سـایت www.szogpc.com پس از مطالعه دقیق شرایط عمومی و اختصاصی مناقصه و مشخصات فنی کالای مورد نیاز (در پایین همین آگهی)، در صورتیکه توانایی تهیه کالا را داشته باشند، نسبت به تکمیل فرم ارزیابی کیفی مناقصه‌گران مربوط به اداره تدارکات کالا و تهیه ضمائم درخواست شده واقع در صفحه اول سایت فوق اقدام نموده و به این امور ارسال نمایند.

۱-شرح مشخصات فنی کالا: (شرح کامل مشخصات فنی کالاها به همراه همین آگهی در سایت فوق‌الذکر موجود می‌باشد.) ۸۳۳۰ مترمربع ساندویچ پنل سقفی

۲-نوع و مبلغ تضمین: پس از تایید در مرحله ارزیابی کیفی، ارایه ضمانت‌نامه معتبر بانکی شش ماهه یا سه ماهه قابل تمدید یا رسید واریز وجه نقد (شماره حساب جهت واریز وجه با هماهنگی امور مالی مشخص می‌گردد) به مبلغ ۳۰۰,۰۰۰,۰۰۰ ریال به نام شرکت بهره برداری نفت و گاز زاگرس جنوبی الزامیست.

۳-مهلت تحویل: آخرین مهلت تحویل فرمهای تکمیل شده ارزیابی کیفی تا پایان وقت اداری روز ۹۷/۰۳/۲۹ می‌باشد.

۴-ارسال اسناد مناقصه:

۴-۱)پس از انجام ارزیابی کیفی، شـرکتهای تایید شـده ملزم به ارائه پاکات ضمانت‌نامه (به مبلغ ۳۰۰,۰۰۰,۰۰۰ ریال)، پیشـنهاد فنی و پیشـنهاد مالی ظرف مدت زمان دو هفته می‌باشند. در غیر این صورت امکان ادامه حضور در روند مناقصه وجود نخواهد داشت.

۴-۲) تاریخ گشایش پیشنهادات مالی پس از بررسی پیشنهادات فنی شرکتها، اعلام خواهد شد.

۵-کلیه شرکت‌کنندگان در مناقصه لازم است در لیست تامین‌کنندگان مورد تایید شرکت ملی نفت ایران (AVL) باشند

۶-در صورت برنده شدن ارایه ضمانت‌نامه انجام تعهدات به میزان ۱۰ درصد مبلغ معامله الزامیست.

۷- برنده مناقصه می‌تواند با ارائه ضمانت‌نامه بانکی معتبر حداکثر به میزان ۲۵ ٪ کل مبلغ معامله پیش پرداخت دریافت نماید.

۸- قیمت تراز شده با توجه به امتیازات فنی ارایه شده توسط کمیته فنی بازرگانی و ضریب تاثیر ۴۰ درصد محاسبه و ملاک تعیین برنده خواهد بود.

توجه: هرگونه تغییر در شرایط و زمان مناقصه به اطلاع کلیه شرکت کنندگان در مناقصه خواهد رسید.

در صورت ضرورت با شماره تلفن ۳۲۱۳۸۴۰۲ و ۳۲۱۳۸۴۳۶- ۰۷۱ تماس بگیرید و مکاتبات خود را به شماره ۳۲۳۱۴۴۴۷- ۰۷۱ ارسال نمایید.

روابط عمومی شرکت بهره‌برداری نفت و گاز زاگرس جنوبی

روزنامه مناقصه مزایده ۲۴۳۳-۹۷/۰۳/۱۳

آموزش عالی ایران؛ کمیت غوغا می‌کند!!

بررسی کلی از آمار دانشگاه‌ها و دانشجویان موجود در کشور نشان‌دهنده این موضوع است که گسترش بی‌رویه مراکز آموزش عالی طی سال‌های اخیر نه تنها کمکی به رشد علمی و حل معضلات جامعه به‌خصوص اشتغال نکرده است بلکه خود موجب ایجاد معضلات جدیدی نظیر شکل‌دهی پدیده صندلی خالی، افت کیفیت آموزش، افزایش تعداد فارغ‌التحصیلان بیکار، بالا رفتن سطح توقعات فارغ‌التحصیلان، اتلاف مبلغ هنگفتی از بودجه کشور و معضلاتی از این قبیل شده است. بنا به آخرین گزارش مؤسسه پژوهش و برنامه‌ریزی آموزش عالی وزارت علوم، در ایران ۲۵۶۹ دانشگاه در کشور وجود دارد که از این میان تعداد ۵۳۰ واحد سهم دانشگاه آزاد بوده، ۳۰۹ مؤسسه غیرانتفاعی، ۱۷۰ مرکز فنی حرفه‌ای، ۴۶۶ مرکز پیام نور، ۹۵۳ واحد علمی کاربردی و ۱۴۱ دانشگاه دولتی (وزارت علوم، تحقیقات و فناوری) در ۳۱ استان کشور ثبت شده است.

همچنین براساس آمار مؤسسه پایگاه استنادی علوم جهان اسلام (ISC) در دو سال گذشته، ایران با ۵۱ هزار و ۶۰۰ دانشجوی اعزامی بعد از کشورهای چین، هند، کره جنوبی، آلمان، عربستان، فرانسه، آمریکا، مالزی و ویتنام جزو ۱۰ کشور اول اعزام‌کننده دانشجو به دانشگاه‌های خارج قرار گرفته است و آمریکا به عنوان اولین کشور جذب دانشجویان بین‌المللی قرار دارد. همچنین امارات متحده عربی در جذب دانشجویان از کشورهای منطقه به عنوان سومین مقصد، جایگزین انگلستان شده است.

تعداد مؤسسات آموزش عالی به تفکیک نوع وابستگی در سال تحصیلی ۹۶ - ۹۵

نوع وابستگی	تعداد
وزارت علوم، تحقیقات و فناوری	۱۴۱
دانشگاه پیام نور	۴۶۶
دانشگاه علمی و کاربردی	۹۵۳
مؤسسات آموزش عالی غیرانتفاعی و غیردولتی	۳۰۹
دانشگاه آزاد اسلامی	۵۳۰
دانشگاه فنی و حرفه‌ای	۱۷۰

آمار اعزام دانشجویان در جهان

ردیف	کشورهای اعزام‌کننده دانشجو	تعداد دانشجویان اعزام شده
۱	چین	۶۹۴ هزار و ۴۰۰ دانشجو
۲	هند	۱۸۹ هزار و ۵۰۰ دانشجو
۳	کره جنوبی	۱۲۳ هزار و ۷۰۰ دانشجو
۴	آلمان	۱۱۷ هزار و ۶۰۰ دانشجو
۵	عربستان	۶۲ هزار و ۵۰۰ دانشجو
۶	فرانسه	۶۲ هزار ۴۰۰ دانشجو
۷	آمریکا	۵۸ هزار و ۱۰۰ دانشجو
۸	مالزی	۵۵ هزار و ۶۰۰ دانشجو
۹	ویتنام	۵۳ هزار و ۸۰۰ دانشجو
۱۰	ایران	۵۱ هزار و ۶۰۰ دانشجو

تعداد واحدهای دانشگاهی به تفکیک استان در سال تحصیلی ۹۵-۹۶

استان	دولتی	پیام‌نور	علمی کاربردی	آزاد	غیرانتفاعی	فنی حرفه‌ای
آذربایجان‌شرقی	۸	۲۶	۳۷	۴۸	۱۲	۸
آذربایجان‌غربی	۳	۱۹	۲۴	۲۱	۱۱	۴
اردبیل	۱	۱۲	۲۰	۱۶	۳	۳
اصفهان	۷	۴۰	۴۳	۳۴	۳۰	۱۲
البرز	۵	۸	۳۹	۶	۲	۲
ایلام	۱	۹	۱۳	۸	۲	۲
بوشهر	۱	۱۱	۲۰	۱۲	۳	۲
تهران	۲۹	۱۷	۱۸۸	۴۸	۲۲	۸
چهارمحال‌وبختیاری	۱	۱۱	۱۴	۵	۱	۵
خراسان جنوبی	۳	۱۲	۱۶	۸	۲	۵
خراسان رضوی	۱۱	۲۷	۶۲	۲۴	۳۳	۱۱
خراسان شمالی	۴	۸	۱۲	۶	۳	۵
خوزستان	۷	۳۰	۳۳	۲۹	۷	۵
زنجان	۲	۸	۱۹	۱۰	۴	۲
سمنان	۶	۸	۲۰	۹	۱۱	۴
سیستان‌وبلوچستان	۵	۱۰	۲۹	۱۱	۷	۴
فارس	۱۴	۳۹	۴۲	۵۲	۱۰	۱۳
قزوین	۲	۸	۱۴	۱۱	۲۲	۲
قم	۵	۳	۱۸	۲	۱۲	۲
کردستان	۱	۹	۲۱	۷	۴	۳
کرمان	۸	۲۸	۳۷	۱۸	۱۱	۱۲
کرمانشاه	۲	۱۴	۲۱	۱۳	۴	۴
کهگیلویه‌وبویراحمد	۱	۹	۱۲	۶	۲	۲
گلستان	۳	۱۲	۱۹	۱۵	۱۴	۵
گیلان	۲	۱۹	۲۹	۲۴	۱۷	۷
لرستان	۲	۹	۳۱	۱۱	۵	۵
مازندران	۷	۱۷	۳۶	۲۴	۴۲	۱۱
مرکزی	۴	۱۱	۲۲	۱۹	۹	۴
هرمزگان	۴	۱۳	۲۰	۲۱	۲	۳
همدان	۵	۱۱	۱۹	۱۴	۷	۶
یزد	۳	۹	۲۳	۱۳	۴	۹

تعداد دانشجویان به تفکیک نوع وابستگی و جنسیت در سال تحصیلی ۹۶ - ۹۵

نوع وابستگی	زن	مرد	جمع
وزارت علوم، تحقیقات و فناوری	۳۵۷۲۵۵	۳۲۹۷۸۱	۶۸۷۰۳۶
دانشگاه پیام نور	۳۵۳۰۲۱	۱۹۳۸۶۵	۵۴۶۸۸۶
دانشگاه جامع علمی کاربردی	۱۵۳۷۳۳	۳۲۰۰۶۵	۴۷۳۷۹۸
دانشگاه فنی و حرفه‌ای	۶۰۴۱۸	۱۳۶۸۸۷	۱۹۷۳۰۵
مؤسسات آموزش عالی غیردولتی-غیرانتفاعی	۱۶۱۵۲۵	۱۷۷۸۰۰	۳۳۹۳۲۵
دانشگاه آزاد اسلامی	۶۳۷۳۱۷	۹۱۲۷۵۳	۱۵۵۰۰۷۰
جمع کل	۱۷۲۳۲۶۹	۲۰۷۱۱۵۱	۳۷۹۴۴۲۰

تعداد دانشجویان به تفکیک نوع وابستگی، نوع تحصیل، نوع دوره تحصیلی در سال تحصیلی ۹۶-۹۵

نوع وابستگی	کاردانی	کارشناسی	کارشناسی ارشد	دکتری حرفه‌ای	دکتری تخصصی	تعداد
وزارت علوم	۳۳۲۴	۴۲۷۴۸۳	۱۹۳۵۱۱	۳۶۶۶	۵۹۰۵۲	۶۸۷۰۳۶
دانشگاه پیام نور	۲	۵۰۰۰۸۹	۴۵۱۰۷	۰	۱۶۸۸	۵۴۶۸۸۶
علمی کاربردی	۲۶۳۳۰۵	۲۱۰۴۴۲	۵۱	۰	۰	۴۷۳۷۹۸
فنی و حرفه‌ای	۱۵۷۹۳۳	۳۹۳۷۲	۰	۰	۰	۱۹۷۳۰۵
غیرانتفاعی	۵۶۸۲۸	۲۱۳۴۴۰	۶۶۸۶۷	۰	۲۱۹۰	۳۳۹۳۲۵
آزاد	۲۵۸۸۳۲	۷۸۵۴۸۶	۴۲۷۰۰۰	۲۶۰۷۴	۵۲۶۷۸	۱۵۵۰۰۷۰
جمع کل	۷۴۰۲۲۴	۲۱۷۶۳۱۲	۷۳۲۵۳۶	۲۹۷۴۰	۱۱۵۶۰۸	۳۷۹۴۴۲۰

منابع: مؤسسه پژوهش و برنامه‌ریزی آموزش عالی وزارت علوم؛ مؤسسه پایگاه استنادی علوم جهان اسلام (ISC)؛ ایسنا

آگهی مناقصه

نوبت اول

شهرداری بروجرد در نظر دارد اجرای پروژه‌های مندرج در جدول ذیل را از طریق مناقصه به پیمانکاران واجد شرایط واگذار نماید.

ردیف	عنوان پروژه	اعتبار پروژه به ریال (اعتبارات جاری)	برآورد اولیه براساس فهرست بهای ۹۷	سپرده شرکت در مناقصه به ریال
۱	اجرای روکش آسفالت ناحیه یک	۵,۰۰۰,۲۶۶,۷۱۹	راه و باند	۲۵۰,۰۰۰,۰۰۰
۲	اجرای روکش آسفالت ناحیه دو	۵,۱۸۱,۶۲۳,۵۴۳	راه و باند	۲۶۰,۰۰۰,۰۰۰
۳	اجرای روکش آسفالت ناحیه سه	۵,۲۲۸,۷۲۹,۲۱۲	راه و باند	۲۶۲,۰۰۰,۰۰۰
۴	اجرای روکش آسفالت ناحیه چهار	۵,۰۶۳,۸۵۹,۳۷۰	راه و باند	۲۵۴,۰۰۰,۰۰۰
۵	اجرای روکش آسفالت ناحیه پنج	۵,۱۱۰,۹۶۵,۰۴۰	راه و باند	۲۵۶,۰۰۰,۰۰۰
۶	اجرای روکش آسفالت ناحیه شش	۵,۳۴۶,۴۹۳,۳۸۰	راه و باند	۲۶۸,۰۰۰,۰۰۰
۷	اجرای روکش آسفالت ناحیه هفت	۵,۲۱۶,۹۵۲,۷۹۰	راه و باند	۲۶۱,۰۰۰,۰۰۰
۸	اجرای روکش آسفالت ناحیه هشت	۵,۱۳۴,۵۱۷,۸۷۰	راه و باند	۲۵۷,۰۰۰,۰۰۰
۹	اجرای روکش آسفالت شهرک اندیشه	۶,۰۰۱,۲۶۲,۱۷۶	راه و باند	۳۰۰,۰۰۰,۰۰۰
۱۰	اجرای سکوی زباله	۱۰,۴۷۴,۸۴۹,۵۲۲	ابنیه	۵۲۴,۰۰۰,۰۰۰

شرایط شرکت در مناقصه:

۱-قیمت پیشنهادی به انضمام فیش واریزی سپرده شرکت در مناقصه به شماره حساب ۰۱۰۴۶۱۶۹۹۰۰۰۱ بانک ملی شعبه شهرداری و یا ضمانت‌نامه معتبر بانکی

۲-شرکت کنندگان مجاز: شرکتهای رتبه بندی شده از سوی سازمان برنامه و بودجه کشور

۳-از برنده مناقصه ده درصد تضمین حسن انجام کار گرفته می‌شود.

۴-به پیشنهادهای مخدوش و یا فاقد فیش سپرده شرکت در مناقصه و یا پس از مهلت قانونی رسیدگی نمی‌شود.

۵-شهرداری در رد یا قبول کلیه پیشنهادها مختار است.

۶-چنانچه برنده اول تا سوم مناقصه از امضای قرارداد خودداری نموده سپرده شرکت در مناقصه به نفع شهرداری وصول خواهد شد.

۷-مدت ارسال مدارک و پیشنهادات ۱۰ روز پس از انتشار آگهی.

۸-پرداخت هزینه آگهی بعهده برنده مناقصه می‌باشد.

۹-ارائه مدارک و اسناد شرکت به همراه گواهی‌نامه صلاحیت پیمانکاری و گواهی‌نامه ایمنی شرکت الزامی است.

۱۰-تحویل اسناد مناقصه تا پایان مهلت قانونی از اداره امور قراردادهای شهرداری بروجرد.

۱۱-حداقل تعداد پیشنهادهای دریافت شده جهت بازگشائی در مناقصه نوبت اول ۳ فقره می‌باشد که در صورت رسیدن به تعداد مذکور بازگشایی حداکثر یک هفته پس از اتمام تاریخ آگهی صورت خواهد پذیرفت.

امیر جاوید پور - شهردار بروجرد

روزنامه مناقصه مزایده ۲۴۳۳ - ۹۷/۰۳/۱۳

تجدید فراخوان مناقصه عمومی

نوبت دوم

یک مرحله‌ای

شرکت آب و فاضلاب آذربایجان غربی

شرکت آب و فاضلاب استان آذربایجان غربی در نظر دارد مناقصه عمومی یک مرحله‌ای خرید و حمل و نصب و راه اندازی ۱۲ دستگاه دیزل ژنراتور به شماره (۲۰۰۹۷۵۳۹۰۰۰۰۰۲۹) را از طریق سامانه تدارکات الکترونیکی دولت برگزار نماید. کلیه مراحل برگزاری مناقصه از دریافت اسناد مناقصه تا ارائه پیشنهاد مناقصه‌گران و بازگشایی پاکتها از طریق درگاه سامانه تدارکات الکترونیکی دولت (ستاد) به آدرس www.setadiran.ir انجام خواهد شد و لازم است مناقصه‌گران در صورت عدم عضویت قبلی، مراحل ثبت نام در سایت مذکور و دریافت گواهی امضای الکترونیکی را جهت شرکت در مناقصه محقق سازند. تاریخ انتشار مناقصه در سامانه تاریخ ۹۷/۰۳/۱۲ می‌باشد.

موضوع مناقصه	مبلغ برآورد اولیه (ریال)	مدت اجرا (ماه)	مبلغ تضمین (ریال)	قیمت اسناد (ریال)
خرید، حمل و نصب و راه اندازی ۱۲ دستگاه دیزل ژنراتور	۱۳,۵۰۰,۰۰۰,۰۰۰	۳	۶۷۵,۰۰۰,۰۰۰	۱,۰۰۰,۰۰۰
محل تامین اعتبار: عمرانی و سایر منابع، سایر ابزارهای تامین منابع مالی				

مهلت زمانی دریافت اسناد مناقصه از سایت: ساعت ۱۷:۰۰ روز سه‌شنبه تاریخ ۹۷/۰۳/۲۲

مهلت زمانی ارسال پیشنهاد: ساعت ۹:۰۰ روز دوشنبه تاریخ ۹۷/۰۴/۰۴

زمان بازگشایی پاکتها: ساعت ۱۰:۰۰ روز دوشنبه تاریخ ۹۷/۰۴/۰۴

اطلاعات تماس دستگاه مناقصه‌گزار جهت دریافت اطلاعات بیشتر در خصوص اسناد مناقصه و ارائه پاکتهای الف:

آدرس: ارومیه - خیابان ارتش - چهار راه مخابرات - صندوق پستی ۳۶۳ - شرکت آب و فاضلاب آذربایجان غربی - دفتر قراردادها و تلفن ۰۴۴۳۱۹۴۵۳۸۰

اطلاعات تماس سامانه ستاد جهت انجام مراحل عضویت در سامانه:

مرکز تماس: ۴۱۹۳۴-۰۲۱ دفتر ثبت نام: ۸۸۹۶۹۷۳۷ و ۸۵۱۹۳۷۶۸

اطلاعات تماس دفاتر ثبت نام سایر استانها، در سایت سامانه (www.setadiran.ir) بخش ثبت نام/پروفایل تامین کننده/ مناقصه‌گر موجود است.

انتشار نوبت اول: ۹۷/۰۳/۱۲

انتشار نوبت دوم: ۹۷/۰۳/۱۳

شرکت آب و فاضلاب آذربایجانغربی (سهامی خاص)

روزنامه مناقصه مزایده ۲۴۳۳ - ۹۷/۰۳/۱۳

وزارت شبه‌دولتی‌ها را تأسیس فرمایید!

| گروه اقتصاد کلان | مناقصه مزایده |

خصولتی‌ها یا همان شبه‌دولتی‌ها که اخیراً شبه خصوصی هم نامیده می‌شود. حالا دیگر این نهادها هر چه نامیده شوند باید اعتراف کرد بخش عمده‌ای از اقتصاد کشور را در اختیار گرفته است و بدون آن‌که بتوانند به اهداف ترسیم شده در نتیجه اجرایی شدن قانون اصل ۴۴ برسند فقط و فقط بر پیچیدگی‌های اقتصاد بیمار ایران افزودند؛ در نتیجه شاهد هستیم نه تنها به رونق و توسعه اقتصادی که در نتیجه خصوصی‌سازی واقعی و افزایش تولید ناخالص ملی و رشد اشتغالزایی در اقتصادی رقابتی خبری در میان این شرکت‌های شبه‌دولتی خبری نیست که متأسفانه از جنبه‌های نظارتی و حسابرسی مضاعفی که دست‌کم در دوره دولتی بودن آنها نیز به‌شدت کاسته شده است، به همین خاطر پیشنهاد می‌شود برای سامان یافتن و هدایت و نظارت بر کار این نوزادان ناقص‌الخلقه وزارتخانه شبه دولتی را تأسیس کنند تا دست‌کم این نهادها در بخش حسابرسی و مالیات و نیز دستیابی به اهداف اقتصادی کشور به وزارتخانه فرضی پیشنهاد شده خود پاسخگو باشند، زیرا همواره تأکید داشته‌ایم که اقتصاد مقاومتی و مقاوم‌سازی اقتصادی کشور مستلزم خروج دولت از اقتصاد بوده و هست و همان‌طور که مقام‌معظم‌رهبری اخیراً یکی از راه‌های جدی مقابله با تحریم‌ها را خصوصی‌سازی تبیین فرمودند لذا اکنون لازم است بخش خصوصی واقعی اهمیت بیش‌تری پیدا کند. اما باید مراقب بود که از بخش خصوصی به‌طور ابزاری استفاده نشود و خصوصی‌سازی با خصولتی‌سازی مشتبه نشود.

اصل ۴۴

شرکت دولتی در مغز مدیران ما نهفته است

علی طیب‌نیا، وزیر سابق اقتصاد و امور دارایی

در همین حال؛ علی طیب نیا، وزیر سابق اقتصاد و امور دارایی اخیراً با انتقاد از افرادی که در مقابل خصوصی‌سازی مقاومت می‌کنند و به نظر می‌رسد عزم جدی در رابطه با خصوصی‌سازی وجود ندارد و مقاومت‌ها از سوی مقامات ملی و محلی بسیار بالا است. عده‌ای با خصوصی‌سازی‌ها مخالفت می‌کنند، اما باید به صراحت گفت که تفکر دولتی در مغز مدیران ما نهفته است و مدیران محلی و شهرستانی از این شرکت‌ها نفع می‌برند؛ چرا که شرکت دولتی یعنی منبع تولید رانت، سفر خارجی، عضویت در هیأت مدیره، حقوق نجومی، مَفسده و استخدام هر کسی که این افراد لازم دارند، به همین دلیل است که به جای هزار نفر در یک شرکت دولتی، ۵ هزار نفر استخدام می‌شوند که این استخدام‌ها هم به اعتبار ارتباطات دوستی و فامیلی صورت می‌گیرد.

ادعای خصوصی‌سازی با انتقال شرکت‌های دولتی به شبه‌دولتی

حسینی شاهرودی، نماینده مردم شاهرود و میامی در مجلس

اکثر واگذاری‌ها از دولت رسمی به دولت سایه، شبه‌دولتی‌ها، خصولتی‌ها، مؤسسات عمومی غیردولتی و صندوق‌ها و کسانی که حاکمیت دولت کماکان بر سر آنها وجود دارد، منتقل می‌شود و به این ترتیب، اگر ادعا کنیم که خصوصی‌سازی انجام داده‌ایم، ادعای باطلی است لذا تحقق خصوصی‌سازی نیازمند اراده و سازوکار مناسب است. وی افزود: پایه این سازوکار باید در وزارت اقتصاد و دارایی و دولت و قوانین و مقررات آن در مجلس شکل بگیرد که از این جهت مجلس برای این امر آمادگی کامل دارد، هر چند که در این حوزه نیاز به قانون‌گذاری جدید نیست و بلکه بیش‌تر نیاز به اراده در اجرای قانون داریم که این اراده در دولت‌ها کم‌تر مشاهده می‌شود.

شرکت‌های دولتی پس از واگذاری وضعیت بهتری دارند

سید کاظم دلخوش اباتری، نماینده مردم صومعه‌سرا در مجلس شورای اسلامی

بخش خصوصی نیز هنوز فعالیت در عرصه اقتصاد را به‌طور کامل آموزش ندیده است؛ در حالی که باید با احصای قوانین، آنجا که لازم است به دنبال حقوق خودش برود، به درستی این کار را انجام دهد و به نظر می‌رسد که در این زمینه با مشکل قانونی مواجه نیستیم بلکه قوانین کشور در این بخش کامل و متقن است اما بخش خصوصی باید تلاش خود را بیش‌تر کند. از سویی گفته می‌شود با بعضی از واگذاری‌ها شرایط بدتر شده است در حالی که شرایط بدتری در شرکت‌های دولتی واگذار شده به بخش خصوصی مشاهده نمی‌کنیم بلکه به نظر می‌رسد که این شرکت‌ها از وضعیت بهتری برخوردار شده‌اند، همچنین خصوصی‌سازی نه تنها از طریق افزایش بهره‌وری می‌تواند دولت را چابک‌تر کند، بلکه باعث استفاده بهینه از منابع نیز خواهد شد.

واگذاری شرکت‌های دولتی به شبه‌دولتی‌ها زمینه فساد را فراهم می‌کند

سید تقی کبیری، نماینده مردم خوی و چایپاره در مجلس

باید به این نکته توجه داشت که تسهیلی در روند اجرای اصل ۴۴ قانون اساسی که تأکید بر خصوصی‌سازی است، صورت گیرد و در این مسیر کند حرکت نکنیم لذا متأسفانه گاهی دیده می‌شود که در واگذاری‌ها اتفاقاتی از قبیل این‌که سازوکار واگذاری و افرادی که با آنها داد و ستد انجام می‌شود، رخ می‌دهد که اصل واگذاری را زیر سؤال می‌برد. از طرفی در آسیب‌شناسی مواردی که از واگذاری شرکت‌های دولتی اتفاق افتاده در برخی موارد احساس می‌شود که نیازمند تسهیل در امر واگذاری و نیز اجرای دقیق سیاست‌ها و هدف واگذاری‌ها هستیم، همچنین گاهی در واگذاری‌ها بخش خصوصی واقعی امکان رقابت در مناقصه‌ها یا مزایده‌ها را پیدا نمی‌کند، از این رو اگر واگذاری‌ها به شکل واقعی اتفاق بیفتد؛ یقیناً بخش خصوصی نیز برای ورود به این عرصه رغبت پیدا می‌کند از سویی در حقیقت، شرکت‌های شبه‌دولتی هستند که اجازه واگذاری واقعی شرکت‌های دولتی به بخش خصوصی را نمی‌دهند و اینجاست که اگر به جای واگذاری شرکت‌ها به بخش خصوصی شرکت‌های شبه‌دولتی ایجاد کنیم، با دست خود زمینه بروز فساد را به‌وجود آورده‌ایم.

تنها راه نجات حمایت از بخش خصوصی است

علی قربانی، نماینده مردم بجنورد، راز و جرگلان، گرمه و جاجرم و مانه و سملقان در مجلس

سالیانه حدود ۱,۵ میلیون نفر به بازار کار وارد می‌شوند که دولت تقریباً برای ۶۰۰ هزار نفر آنها اشتغال ایجاد می‌کند اما ۹۰۰ هزار نفر دیگر به خیل بیکاران سابق اضافه می‌شوند و دولت نیز توان ایجاد اشتغال برای این افراد را ندارد و با برداشتن موانع قانونی و اجرای قانون رفع موانع تولید و برطرف شدن بوروکراسی‌های نظام اداری، دولت باید چابک‌سازی شود و وظیفه اصلی خود را سیاست گذاری و اعمال نظر در بخش‌های حاکمیتی بداند و بقیه بخش‌های وابسته به خود را به بخش خصوصی واگذار کند

ولی متأسفانه در قالب اصل ۴۴ بسیاری از شرکت‌ها به جای این‌که به بخش خصوصی واگذار شود، به خصولتی‌ها یعنی نهادهای عمومی غیردولتی و یا شبه‌دولتی واگذار شد که بعضاً این شرکت‌ها حتی از نظارت مجلس شورای اسلامی نیز خارج شدند.

برای سامان یافتن و هدایت و نظارت بر کار این نوزادان ناقص‌الخلقه وزارتخانه شبه‌دولتی را تأسیس کنند تا دست‌کم این نهادها در بخش حسابرسی و مالیات و نیز دستیابی به اهداف اقتصادی کشور به وزارتخانه فرضی پیشنهادشده خود پاسخگو باشند

برون‌سپاری، خصوصی‌سازی نیست

محمد فیضی زنگیر، نماینده مردم اردبیل، نیر، نمین و سرعین در مجلس

در اصل ۴۴ قانون اساسی به این موضوع اشاره شده است و به نظر می‌رسد اگر در خصوصی‌سازی، انتقال مالکیت نباشد، خصوصی‌سازی معنا ندارد و محقق نشده و این واگذاری اسامی دیگری دارد لذا زمانی در کشور برون‌سپاری انجام می‌گیرد؛ اما می‌گوییم خصوصی‌سازی اتفاق افتاده در حالی که برون‌سپاری، خصوصی‌سازی نیست و خصوصی‌سازی تنها زمانی اتفاق می‌افتد که مالکیت را به بخش دیگری انتقال دهیم، هر چند که در این زمینه مقاومت‌های بسیاری به دلیل ایجاد فضای روانی در جامعه مبنی بر جدا شدن یک بخش از دولت نیز صورت می‌گیرد از طرفی باید سازمان‌هایی که قابلیت واگذاری به بخش خصوصی دارند را پس از شناسایی واگذار کنیم و نباید از این واگذاری ترسید، پس از واگذاری به بخش خصوصی باید فضای کسب و کار مناسبی نیز ایجاد کرد.

شرکت‌ها پس از واگذاری به بخش خصوصی حق اخراج کارگر را ندارند

حمیدرضا فولادگر، نماینده مردم اصفهان در مجلس

تعطیلی کارخانه‌ها و اخراج کارگران پس از جریان خصوصی‌سازی بدون گرفتن تضمین از آن شرکت یک چالش است و لازم است در قانون اجرای سیاست‌های کلی اصل چهل و چهارم (۴۴) قانون اساسی در مواد ۱۶ تا ۲۱ پیش‌بینی این شرایط شده است که واگذاری شرکت دولتی به بخش خصوصی با چه شرایطی انجام شود، از سویی آن دسته از شرکت‌هایی که بعد از تصویب قانون اصل ۴۴ واگذار شده‌اند، اگر برای آنها از این حیث مشکلی وجود دارد، از مسیر قانون قابل پیگیری است و اگر مواردی وجود داشته باشد، می‌توان برای حل آن اقدام کرد. همچنین در قانون اصل ۴۴ پیش‌بینی شده است که شرکت‌های پس از واگذاری به بخش خصوصی نیروهای خود را حفظ کنند و یا از طریق قانون بازسازی و نوسازی صنایع عمل کنند؛ به‌طوری که در صورت حفظ یا اضافه کردن پرسنل، از مشوق‌هایی نیز برخوردار می‌شوند و با پیش‌بینی‌های صورت گرفته در این قانون، آنها به راحتی نمی‌توانند نیروهای خود را اخراج کنند.

آگهی مناقصات عمومی

یک مرحله‌ای

شرکت آب و فاضلاب مشهد

شرکت آب و فاضلاب مشهد در نظر دارد فراخوان جهت برگزاری مناقصات عمومی مشروح ذیل را از طریق سامانه تدارکات الکترونیکی دولت برگزار نماید، کلیه مراحل برگزاری فراخوان از دریافت و تحویل اسناد تا ارسال دعوتنامه جهت سایر مراحل مناقصات، از طریق درگاه سامانه تدارکات الکترونیکی دولت به آدرس **WWW.SETADIRAN.IR** انجام خواهد شد. لازم است مناقصه گران در صورت عدم عضویت قبلی، مراحل ثبت نام در سایت مذکور و دریافت گواهی امضاء الکترونیکی را جهت شرکت در مناقصات محقق سازند. تاریخ انتشار در سامانه ۹۷/۳/۱۱ می‌باشد. اطلاعات و اسناد مناقصات عمومی پس از برگزاری فرآیند ارسال دعوتنامه از طریق سامانه به مناقصه گران ارسال خواهد شد.
لازم به توضیح است هزینه دو نوبت درج آگهی فراخوان در روزنامه از برندگان آتی مناقصه اخذ خواهد گردید.

ردیف	موضوع	شماره فراخوان	مبلغ تضمین شرکت در مناقصه به ریال	استاندارد تولید	نوع تضمین شرکت در مناقصه
۱	خرید لوله چدن تایتون ۱۰۰، ۱۵۰ و ۲۰۰ میلیمتر با واشر به مقدار ۳۵۰۰۰ متر.	۲۰۰۹۷۵۱۲۹۰۰۰۰۲۸	۲,۴۳۰,۰۰۰,۰۰۰	ISO2531-2009-CLASS C ضد زلزله	۱. واریز نقدی به حساب جاری شماره ۱۰۰۰۵۰۰۰۵ بانکی پاسارگاد شعبه آبفای مشهد ۲. ضمانتنامه بانکی ۳. اوراق مشارکت ۴. چک تضمین شده بانکی
۲	تجدید مناقصه خرید شیر انشعاب و شیر شبکه جمعاًبه مقدار ۱۵۸۵۰ عدد.	۲۰۰۹۷۵۱۲۹۰۰۰۰۲۷	۴۰۳,۴۵۰,۰۰۰	ISIRI3644 و ISO5208 BS2779	

۱–مهلت دریافت اسناد مناقصه از تاریخ ۱۳۹۷/۳/۱۲ تا ۱۳۹۷/۳/۲۰ در سامانه ستاد بارگذاری و در دسترس متقاضیان قرار خواهد گرفت.
۲–خاتمه دوره بارگذاری، تکمیل و ارسال اسناد مناقصه در سامانه تدارکات الکترونیکی دولت (ستاد): مورخ ۱۳۹۷/۳/۳۰
۳–اطلاعات تماس دستگاه مناقصه گزار: مشهد، خیابان فلسطین، نبش فلسطین ۲۶، شرکت آبفا مشهد، تلفن: ۰۵۱-۳۷۰۰۸۱۴۹
تذکر: لازم است متقاضیان با توجه به ابلاغیه الزام بکارگیری سامانه تدارکات الکترونیکی دولت (ستاد) وارد سامانه **WWW.SETADIRAN.IR** شوند و مراحل عضویت خود را انجام دهند.

دفتر روابط عمومی و آموزش همگانی شرکت آب و فاضلاب مشهد

روزنامه مناقصه مزایده – ۲۴۳۳ – ۹۷/۰۳/۱۳

مناقصه عمومی (تجدید مناقصه)

یک مرحله‌ای

سازمان راهداری و حمل و نقل جاده‌ای استان زنجان

نام و نشانی مناقصه‌گزار : اداره کل راهداری و حمل و نقل جاده‌ای استان زنجان به نشانی بلوار شیخ اشراق-خ راهدار

موضوع مناقصه	مبلغ برآورد		مبلغ تضمین
اجرای لکه گیری و روکش مقطعی آسفالت محور ابهر- دولت آباد و راه‌های منشعب در شهرستان ابهر	۹,۵۶۳,۸۳۶,۷۳۶ ریال	فهرست بهای راهداری سال ۱۳۹۷ با تعدیل	۴۷۸,۱۹۱,۸۳۷ ریال
اجرای لکه گیری و روکش مقطعی آسفالت محور زنجان - تاکستان و راه‌های منشعب	۲۲,۰۴۷,۶۱۸,۱۷۱ ریال		۱,۱۰۲,۳۸۰,۹۰۸ ریال
اجرای لکه گیری و روکش مقطعی آسفالت محور زنجان - میانه و راه‌های منشعب	۲۰,۱۳۴,۸۷۳,۸۷۶ ریال		۱,۰۰۶,۷۴۳,۶۹۴ ریال
اجرای لکه گیری و روکش مقطعی آسفالت محور آزادراه زنجان - قزوین و راه‌های منشعب	۳۸,۴۷۴,۲۹۶,۹۹۹ ریال		۱,۹۲۳,۷۱۴,۸۵۰ ریال

نحوه دریافت اسناد	دریافت تنها از طریق سامانه تدارکات الکترونیکی دولت به آدرس اینترنتی **setadiran.ir**
زمان دریافت اسناد	از تاریخ ۹۷/۰۳/۱۹ الی ۹۷/۰۳/۲۳
مهلت و محل تحویل اسناد	تا ساعت ۱۳:۰۰ روز سه‌شنبه ۹۷/۰۴/۰۵ - طبق بند ۸ دعوتنامه
صلاحیت و رتبه مورد نیاز	دارای تأییدیه رتبه حداقل ۵ رشته راه و ترابری از سازمان مدیریت و برنامه ریزی کشور
زمان و محل گشایش پیشنهادها	ساعت ۱۰:۳۰ صبح روز چهارشنبه مورّخ ۹۷/۰۴/۰۶ در محل اداره کل راهداری و حمل و نقل جاده‌ای استان زنجان - سالن جلسات ساختمان راهبران

روزنامه مناقصه مزایده – ۲۴۳۳ – ۹۷/۰۳/۱۳

چالش‌های کلیدی پیشِ روی اصناف

مجتبی قدیری | مناقصه مزایده

نقش اصناف

اصناف و بازاریان همواره به عنوان قشری از جامعه شناخته می‌شوند که در بستر تحولات اقتصادی و اجتماعی جایگاه و کارکرد گسترده و در عین حال مؤثری در حوزه‌های مختلف داشته‌اند. در اقتصاد ایران اصناف به عنوان آخرین حلقه اقتصادی اهمیت ویژه‌ای در رشد و پویایی اقتصاد کشور داشته و به دلیل گستردگی ارتباط مستقیم با آحاد مردم مثابه قلب اقتصادی جامعه عمل می کنند.

آمارها

علی فاضلی، رییس اتاق اصناف ایران گفت: در مجموع بیش از ۳ میلیون بنگاه صنفی داریم که در مقایسه با آمار جهانی خیلی زیاد است برای این که طبق نرم جهانی به ازای ۳۷ تا ۴۲ خانوار یک بنگاه صنفی هست اما در ایران به ازای ۷ تا ۸ خانواده یک بنگاه وجود دارد. حدود ۷۵۰ هزار بنگاه صنفی بدون مجوز داریم.

ساختار و ترکیب اصناف در ایران

۴۵ درصد از واحدهای صنفی، واحدهای توزیعی و ۳۳ درصد خدماتی و فنی و ۲۲ درصد نیز اصناف تولیدی کوچک و متوسط هستند. چنانچه براساس آمار رسمی تعداد متوسط نفرات خانوار را حدود ۴ نفر حساب کنیم، محل ارتزاق حدود ۳۰ درصد از جامعه ایران به واسطه فعالیت اصناف است.

چالش تناسب اصناف و جمعیت

در دنیا به ازای هر ۳۵۰ نفر یک واحد صنفی برای شهروندان وجود دارد؛ این موضوع درحالی است که در ایران به ازای هر ۲۵نفر یک واحد صنفی است و این موضوع تبعات جبران‌ناپذیری را می‌تواند در بخش اقتصاد کشور به دنبال داشته باشد. باید گفت برداشتن حریم‌ها و حدود صنفی رکود و تضعیف بازار را به دنبال داشته و به واقع نیمی از واحدهای صنفی در هر منطقه مازاد بر نیاز هستند.

حذف حدود صنفی

طبق قانونی که سال ۹۲ در مجلس تصویب شد، فاصله بین واحدهای صنفی با هدف حمایت از اشتغالزایی حذف شد اما این کار نه تنها کمکی به توسعه اشتغال نکرد بلکه آسیب‌زا هم بود و با توجه به ظرفیت‌های اصناف برای اشتغالزایی در حقیقت این رعایت حدود صنفی است که به عنوان یک اقدام در راستای حمایت از توسعه کسب و کار محسوب می‌شود. دست‌اندرکاران باید برای هر صنف به نسبت جمعیت یک تعریف مشخص ارایه کنند. بدیهی است خروج از این تعریف می‌تواند نتیجه نامطلوبی در پی داشته باشد.

مشکلات این حذف

با برداشته شدن حدود صنفی در سال‌های اخیر با مشکلات عدیده‌ای روبه‌رو شده‌ایم. تا جایی که اعتراض کسبه قدیمی را نیز به دنبال داشته است و حذف حدود صنفی باعث تعدد واحدهای صنفی در هر منطقه شده که این مسأله رکود و تضعیف بازار را به همراه داشته است. تعدد واحدهای صنفی همچنین باعث شده تا تعداد واحدهای بدون پروانه کسب زیاد شود و بیش‌ترین تخلفات نیز در همین واحدهای فاقد پروانه صورت بگیرد

بحث حذف قوانین متعارض

فاضلی گفت: اصلاح قانون نظام صنفی نهایی شده و بعد از نظر خواهی از استان‌ها به مجلس ارایه می‌شود که امید داریم مجلس و کمیسیون مربوطه وقت بیش‌تری برای بررسی و تصویب آن لحاظ کند. رییس اتاق اصناف افزود: در این اصلاحیه، بحث حذف قوانین متعارض هم دیده شده که موارد متعارض مشخص شده است که اصلاح آن برعهده مجلس و نمایندگان محترم است.

بنگاه‌های فاقد مجوز

فاضلی گفت: اتاق اصناف در بحث آمار و شناسایی بنگاه‌های فاقد مجوز به دولت کمک می کند. رییس اتاق اصناف افزود: به شرط فراهم شدن تسهیلات حمایتی و اصلاح قانون اصناف در جهت حمایت از بنگاه‌ها و پایین آمدن نرخ تسهیلات بانکی می‌توان با اراده ملی و مشارکت دولت، مجلس، نهاده‌های مختلف و حتی نیروی انتظامی طی یک سال همه بنگاه‌های فاقد مجوز را سازماندهی یا ساماندهی کرد.

ساماندهی اصناف

رییس اتاق اصناف با اشاره به آغاز ساماندهی اصناف از سال ۷۲ گفت: مشکلاتی همیشه بر سر راه ساماندهی و سازماندهی اصناف بود و در برنامه پنجم توسعه دولت مکلف به این کار شد که چون تصویب قانون در ۶ ماه آخر دولت وقت انجام گرفت در مقام اجرا کاری نشد و می‌توان گفت اراده‌ای خیلی قوی هم برای اجرای آن نبوده است.

موانع و چالش‌های پیش روی اصناف

- بیمه و قوانین کارگری بزرگ‌ترین مشکل واحدهای صنفی
- محدودیت‌های مندرج در قوانین و دستورالعمل‌های مالیاتی
- نوسانات شدید و افزایشی قیمت مواداولیه
- افزایش مستمر هزینه‌های تولید
- کمبود نقدینگی و سرمایه در گردش
- نبود حمایت‌های مرتبط با نظام بانکی کشور
- عدم توانایی در دست یافتن به تکنولوژی مدرن
- مشکلات موجود در حوزه برندسازی
- کیفیت پایین محصولات تولید داخل و ترجیح مصرف‌کنندگان برای استفاده از محصولات خارجی
- ضعف در سیستم‌های بازاریابی واحدهای تولیدی و تجاری صنفی
- عدم وجود برنامه‌های کلان برای تحقیقات بازار و مطالعه برای امکان صادرات محصولات تولیدی صنفی

آگهی تغییرات شرکت سنجش سازه و صنعت شرکت سهامی خاص به شماره ثبت ۲۵۳۳۳۱ و شناسه ملی ۱۰۱۰۲۹۳۷۶۲۷ به استناد صورتجلسه هیئت مدیره مورخ ۱۳۹۷،۰۲،۰۴ تصمیمات ذیل اتخاذ شد : ۱- آقای آرش اکبری چیانه به شماره ملی ۱۵۵۲۰۴۱۴۰۹ به سمت رییس هیات مدیره ۲- آقای عزیز اکبری به شماره ملی ۲۹۰۹۱۶۸۴۳۳ به سمت نایب رییس هیات مدیره ۳- آقای رامین اکبری چیانه به شماره ملی ۱۵۵۲۰۲۱۹۸۱ (عضو هیات مدیره) به سمت مدیرعامل منصوب گردیدند. کلیه اسناد و اوراق بهادار و تعهدآور شرکت از قبیل چک، سفته، بروات، قراردادها و عقود اسلامی با امضای رییس هیات مدیره و یکی از اعضای هیات مدیره همراه با مهر شرکت معتبر می باشند. سایر نامه های اداری با امضای مدیرعامل یا یکی از اعضای هیات مدیره به همراه مهر شرکت دارای اعتبار می‌باشند. ۲

سازمان ثبت اسناد و املاک کشور اداره ثبت شرکت‌ها و موسسات غیرتجاری تهران (۱۸۲۰۶۹)

آگهی تغییرات شرکت فولادمهار شرکت سهامی خاص به شماره ثبت ۱۹۴۹۶۲ و شناسه ملی ۱۰۱۰۲۳۶۸۴۹۰ به استناد صورتجلسه هیئت مدیره مورخ ۱۳۹۷،۰۲،۱۰ و اجازه مجمع عمومی فوق العاده مورخه ۹۶،۱۱،۱۶ تصمیمات ذیل اتخاذ شد : سرمایه شرکت از مبلغ ۱۰۰۰۰۰۰۰۰ ریال به مبلغ ۳۰۰۰۰۰۰۰۰۰ ریال منقسم به ۳۰۰۰۰۰ سهم ۱۰۰۰۰۰ ریالی بی نام که از طریق مطالبات حال شده تامین گردیده افزایش یافت و ماده مربوطه در اساسنامه بشرح فوق اصلاح و ذیل ثبت از لحاظ افزایش سرمایه در تاریخ فوق الذکر تکمیل امضا گردید . ۱

سازمان ثبت اسناد و املاک کشور اداره ثبت شرکت‌ها و موسسات غیرتجاری تهران (۱۸۲۰۷۲)

تاسیس شرکت با مسئولیت محدود میهن طب آریا درتاریخ ۱۳۹۷،۰۲،۳۰ به شماره ثبت ۵۲۶۴۴۴ به شناسه ملی ۱۴۰۰۷۶۰۲۱۶۶ ثبت و امضا ذیل دفاترتکمیل گردیده که خلاصه آن به شرح زیر جهت اطلاع عموم آگهی میگردد. موضوع فعالیت :دلالی و حق العمل کاری و نمایندگی تجاری توزیع خرید فروش واردات صادرات کلیه محصولات آرایشی و بهداشتی ، تجهیزات پزشکی، دندانپزشکی، آزمایشگاهی، پیش بیمارستانی و اورژانسی، انواع دارو و مکملهای دارویی، تجهیزات ورزشی و کلیه کالاهای مجاز بازرگانی، ترخیص کالا از گمرکات داخلی، گشایش اعتبارات و ال سی برای شرکت نزد بانکها، برپایی غرفه و شرکت در کلیه نمایشگاههای داخلی و بین المللی ، اخذ و اعطای نمایندگی شرکت معتبر داخلی و خارجی ، اخذ وام و اعتبارات بانکی به صورت ارزی و ریالی از کلیه بانکها و موسسات مال و اعتباری دولتی و خصوصی ، شرکت در کلیه مناقصات و مزایدات دولتی و خصوصی ، درصورت لزوم پس از اخذ مجوزهای لازم از مراجع ذیربط مدت فعالیت : از تاریخ ثبت به مدت نامحدود مرکز اصلی : استان تهران - شهرستان تهران - بخش مرکزی - شهر تهران-شهرک نفت-کوچه سوم-خیابان شهید عزیزاله زارع نژاد (نفت)-پلاک ۱۷-ساختمان شریف-طبقه سوم-واحد جنوبی کدپستی ۱۴۶۹۸۱۳۵۵۵ سرمایه شخصیت حقوقی عبارت است از مبلغ ۱۰۰۰۰۰۰ ریال نقدی میزان سهم الشرکه هر یک از شرکا خانم فروزان فردی پورراکی به شماره ملی ۰۰۶۷۹۰۱۱۰۷ دارنده ۱۰۰۰۰ ریال سهم الشرکه خانم آزیتا فردی پور راکی به شماره ملی ۴۹۱۱۲۶۷۰۲۱ دارنده ۹۹۰۰۰۰ ریال سهم الشرکه اعضا هیئت مدیره خانم فروزان فردی پورراکی به شماره ملی ۰۰۶۷۹۰۱۱۰۷و به سمت عضو هیئت مدیره به مدت نامحدود خانم آزیتا فردی پور راکی به شماره ملی ۴۹۱۱۲۶۷۰۲۱و به سمت رئیس هیئت مدیره به مدت نامحدود و به سمت مدیرعامل به مدت نامحدود دارندگان حق امضا : کلیه اوراق عادی و نامه های اداری و اسناد بهادار و تعهدآور شرکت از قبیل چک ، سفته ، بروات ، قراردادها و عقود اسلامی با امضای رییس هیات مدیره و مدیرعامل خانم آزیتا فردی پور راکی به تنهایی همراه با مهر شرکت معتبر می باشد . اختیارات مدیر عامل : طبق اساسنامه روزنامه کثیر الانتشار مناقصه - مزایده جهت درج آگهی های شرکت تعیین گردید. ثبت موضوع فعالیت مذکور به منزله اخذ و صدور پروانه فعالیت نمی باشد. ۴

سازمان ثبت اسناد و املاک کشور اداره ثبت شرکت‌ها و موسسات غیرتجاری تهران (۱۸۲۰۷۷)

دادنامه پرونده کلاسه ۹۵۰۹۹۸۲۱۶۳۹۰۱۰۲۴ شعبه ۲۱۴ دادگاه عمومی حقوقی مجتمع قضایی شهید مفتح تهران تصمیم نهایی شماره خواهان شرکت کرمان موتور با وکالت خانم سمیرا فرخی فرزند اسمعیل خوانده آقای مهدی ساعی دهقان فرزند حسین خواسته ها ۱ - مطالبه خسارت تاخیر تادیه ۲-مطالبه وجه چک ۳-مطالبه خسارت دادرسی بتاریخ ۹۶/۵/۲۲ جلسه ۱۵۴ دادگاه عمومی حقوقی تهران بتصدی امضاءکننده ذیل تشکیل و تحت نظر است با توجه به محتویات پرونده ختم رسیدگی را اعلام و بشرح زیر با استعانت از خداوند متعال مبادرت به صدور رای می نماید رای دادگاه در خصوص دعوی خواهانه شرکت کرمان موتور با وکالت خانم سمیرا فرخی به طرفیت خوانده آقای مهدی ساعی دهقان به خواسته مطالبه مبلغ ۳۵/۰۴۸/۰۰۰ میلیون ریال وجه دو فقره چک بشماره های ۱- ۶۱۷۷۹۶ مورخ ۹۴/۹/۵ به مبلغ ۱۷۵/۰۲۴/۰۰۰ میلیون ریال ۲- ۶۱۷۷۹۷ مورخ ۹۵/۱/۵ به مبلغ ۱۷۵/۰۲۴/۰۰۰ میلیون ریال عهده بانک سپه با احتساب کلیه خسارت قانونی اعم از هزینه دادرسی و حق الوکاله وکیل و همچنین خسارت تاخیر تادیه تا زمان وصول دادگاه با توجه به دادخواست تقدیمی خواهان و مدارک و مستندات ارائه شده از سوی وی به ویژه وجود اصل چکهای مذکور و گواهی عدم پرداخت صادره از سوی بانک محال علیه نزد خواهان و با عنایت به اینکه خوانده علیرغم ابلاغ در جلسه دادگاه حاضر نشده و لایحه دفاعیه نیز ارسال ننموده اند و در قبال دعوی مطروحه دفاع و ایرادی ننموده و دلیلی بر برائت ذمه خود ارائه و ابراز نداشته و با عنایت به وصف تجریدی مستند دعوی و تجاری بودن آن علیهذا دعوی خواهان وارد و ثابت تشخیص و با استناد به مواد ۳۱۰ و ۳۱۳ قانون تجارت و مواد ۱۹۸ و ۵۱۴۹۹ و ۵۲۲ قانون آئین دادرسی مدنی و تبصره الحاقی به ماده ۲ قانون اصلاح موادی از قانون صدور چک مصوب ۷۶/۳/۱۰ مجمع تشخیص مصلحت نظام و قانون استفساریه آن مجمع مصوب ۷۷/۱۱/۱۷ و مواد ۱۳۰۱ و ۱۲۵۷ قانون مدنی حکم به محکومیت خوانده به پرداخت مبلغ ۳۵/۰۴۸/۰۰۰ میلیون ریال بابت اصل خواسته و به پرداخت خسارت تاخیر تادیه بر اساس شاخص اعلامی بانک مرکزی از تاریخ سر رسید چک تا اجرای حکم و حق الوکاله وکیل که هر دو طبق تعرفه در اجرای احکام محاسبه خواهد شد و مبلغ ۱۱/۳۸۱/۶۸۰ ریال تمبر و مبلغ ۳۲۹/۳۹۸ ریال هزینه تعرفه خدمات الکترونیک مجموعا بعنوان هزینه دادرسی در حق خواهان صادر و اعلام می گردد رای صادره غیابی و ظرف بیست روز از تاریخ ابلاغ قابل واخواهی در این دادگاه و سپس ظرف مدت بیست روز پس از آن قابل تجدیدنظر خواهی در محاکم محترم تجدیدنظر استان تهران می باشد.

۱۱۰/۱۸۶۱۴ دادرس شعبه ۲۱۴ دادگاه حقوقی تهران

آگهی مربوط به تجدیدنظر آگهی ابلاغ دادخواست و ضمائم تجدیدنظرخواهی به اصغر توسلی تجدیدنظرخواه احمد نیک زاد دادخواست تجدیدنظرخواهی به طرفیت تجدیدنظر خوانده آقای اصغر توسلی نسبت به دادنامه شماره ۹۶۰۹۹۷۰۲۳۲۱۰۰۶۳۳ در پرونده کلاسه ۹۶۰۹۹۸۰۲۳۲۱۰۰۲۶۳ شعبه ۱۵۶ دادگاه عمومی تهران تقدیم که طبق موضوع ماده ۷۳ و ۳۴۶ قانون آیین دادرسی مدنی به علت مجهول المکان بودن تجدیدنظر خوانده مراتب تبادل لوایح یک نوبت در یکی از جراید کثیرالانتشار آگهی می گردد تا تجدیدنظر خوانده ظرف ده روز پس از تاریخ انتشار آگهی به دفتر دادگاه مراجعه و ضمن اعلام نشانی کامل خود نسخه ثانی دادخواست و ضمائم تجدیدنظرخواهی را دریافت و چنانچه پاسخی دارد کتبا به این دادگاه ارائه نماید در غیر این صورت پس از انقضاء مهلت مقرر قانونی نسبت به ارسال پرونده به دادگاه تجدیدنظر اقدام خواهد شد.

۱۱۰/۱۸۶۰۹ مدیر شعبه ۱۵۶ دادگاه عمومی حقوقی مجتمع قضایی شهید محلاتی تهران

خواهان شرکت پتروشیمی بندر امام دادخواستی به طرفیت خوانده محمد ایزدی امین آبادی - شرکت پردیس پلاست آوازه به شماره ثبت ۴۵۹۶۶۳ تهران خواسته/اتهام مطالبه خسارت تاخیر تادیه - تامین خواسته - مطالبه وجه چک - مطالبه خسارت دادرسی مطرح که به این شعبه ارجاع و به شماره پرونده کلاسه ۹۶۰۹۹۸۰۲۳۲۱۰۰۸۹۴ شعبه ۱۵۶ دادگاه عمومی حقوقی مجتمع قضایی شهید محلاتی تهران ثبت و وقت رسیدگی مورخ ۹۷/۵/۱۷ ساعت ۹/۳۰ تعیین که حسب دستور دادگاه طبق موضوع ماده ۷۳ قانون آیین دادرسی مدنی به علت مجهول المکان بودن خوانده و درخواست خواهان مراتب یک نوبت در یکی از جرایدکثیرالانتشار آگهی میگردد تا خوانده ظرف یک ماه پس از تاریخ انتشار آگهی به دفتر دادگاه مراجعه و ضمن اعلام نشانی کامل خود نسخه ثانی دادخواست و ضمائم را دریافت و در وقت مقرر فوق جهت رسیدگی در دادگاه حاضر گردد.

۱۱۰/۱۸۶۰۱ منشی شعبه ۱۵۶ دادگاه عمومی حقوقی مجتمع ناحیه ۱۴ تهران

آگهی ابلاغ وقت رسیدگی و دادخواست و ضمائم به خواندگان خواهان/شاکی اعظم محمودی مجدآبادی فراهانی - فرشاد محمودی فراهانی - فرهاد محمودی فراهانی - فرزاد محمودی فراهانی خوانده/متهم عباس محمودی فراهانی - فاطمه محمودی فراهانی - صدیقه محمودی فراهانی - طاهره محمودی فراهانی - محمدحسین محمودی فراهانی - محسن محمودی فراهانی خواسته / اتهام مطالبه خسارت دادرسی - الزام به تنظیم سند رسمی ملک - الزام به تنظیم سند رسمی ملک مطرح که به این شعبه ارجاع و به شماره پرونده کلاسه ۹۷۰۹۹۸۰۲۳۱۲۰۰۰۸۳ شعبه ۱۴۷ دادگاه عمومی حقوقی مجتمع قضایی شهید محلاتی تهران ثبت و وقت رسیدگی مورخ ۹۷/۴/۲۷ ساعت ۱۰ تعیین که حسب دستور دادگاه طبق موضوع ماده ۷۳ قانون آیین دادرسی مدنی به علت مجهول المکان بودن خوانده و درخواست خواهان مراتب یک نوبت در یکی از جراید کثیرالانتشار آگهی می گردد تا خوانده ظرف یک ماه پس از تاریخ انتشار آگهی به دفتر دادگاه مراجعه و ضمن اعلام نشانی کامل خود نسخه ثانی دادخواست و ضمائم را دریافت و در وقت مقرر فوق جهت رسیدگی در دادگاه حاضر گردد.

۱۱۰/۱۸۵۹۲ متصدی امور دفتری شعبه ۱۴۷ دادگاه عمومی حقوقی تهران

پایگاه جامع خبر و اطلاعات مناقصات مزایدات ایران

www.monaghesatiran.ir

نوبت دوم

آگهی مناقصه عمومی

شهرداری آبیک در نظر دارد به استناد مجوزهای صادره از سوی شورای محترم اسلامی شهرآبیک نسبت به اجرای پروژه مشروحه ذیل از طریق پیمانکاران و شرکتهای واجدالشرایط اقدام نماید.د.

واگذاری پروژه لکه گیری نوارهای حفاری و آسفالت معابرکم عرض بصورت دستمزدی
با اعتباری بالغ بر ۳،۰۰۰،۰۰۰،۰۰۰ ریال.

لذا از کلیه پیمانکاران و شرکتهای واجدالشرایط دعوت می گردد حداکثر ده روز پس از انتشار آگهی فوق الذکر جهت دریافت و ارائه اسناد و شرکت درمناقصه در ساعات اداری به ساختمان مرکزی شهرداری آبیک واقع در بلوار آیت اله طالقانی-طبقه دوم - واحد عمران مراجعه نمائید.

ضمناً شهرداری در رد یا قبول یک و یا کلیه پیشنهادات مختار بوده و هزینه انتشار آگهی در روزنامه به عهده برنده مناقصه می باشند و سایر اطلاعات و جزئیات مربوط به معامله در اسناد مناقصه مندرج می‌باشد.

سعید آگشته - شهردار آبیک

روزنامه مناقصه مزایده - ۲۴۳۳ - ۹۷/۰۳/۱۳

خواهان/شاکی مرضیه مرادیان خوانده/متهم محمد کاظم زاده مقدم - زرین تاج قاضی جهانی - نادر قانمی کلیشمی - علی اصغر بدخشان - محمود مومنی - حیدرعلی احسانی خواسته / اتهام الزام به تنظیم سند رسمی ملک - الزام به اخذ صورتمجلس تفکیکی - الزام به اخذ پایان کار مطرح که به این شعبه ارجاع و به شماره پرونده کلاسه ۹۷۰۹۹۸۰۲۴۲۳۰۰۱۴۵ شعبه ۱۲۶ شعبه ۱۲۶ دادگاه عمومی حقوقی مجتمع قضایی شهید باهنر تهران ثبت و وقت رسیدگی مورخ ۹۷/۵/۸ ساعت ۱۰/۳۰ تعیین که حسب دستور دادگاه طبق موضوع ماده ۷۳ قانون آیین دادرسی مدنی به علت مجهول المکان بودن خوانده و درخواست خواهان مراتب یک نوبت در یکی از جراید کثیرالانتشار آگهی می گردد تا خوانده ظرف یک ماه پس از تاریخ انتشار آگهی به دفتر دادگاه مراجعه و ضمن اعلام نشانی کامل خود نسخه ثانی دادخواست و ضمائم را دریافت و در وقت مقرر فوق جهت رسیدگی در دادگاه حاضر گردد.

۱۱۰/۱۸۵۹۰ منشی شعبه ۱۲۶ دادگاه عمومی حقوقی مجتمع قضایی شهید باهنر تهران

آگهی تغییرات شرکت سنجش سازه و صنعت شرکت سهامی خاص به شماره ثبت ۲۵۳۳۳۱ و شناسه ملی ۱۰۱۰۲۹۳۷۶۲۷ به استناد صورتجلسه مجمع عمومی عادی سالیانه مورخ ۱۳۹۷،۰۲،۰۴ تصمیمات ذیل اتخاذ شد : آقای عزیز اکبری به شماره ملی ۲۹۰۹۱۶۸۴۳۳ ، خانم ندا اکبری به شماره ملی ۲۷۴۰۱۷۰۴۲۴ ، آقای رامین اکبری چیانه به شماره ملی ۱۵۵۲۰۲۱۹۸۱ و آقای آرش اکبری چیانه به شماره ملی ۱۵۵۲۰۴۱۴۰۹ بسمت اعضا هیات مدیره برای مدت دو سال انتخاب شدند آقای شهرام دانایی مهرآباد به شماره ملی ۵۰۶۹۶۵۱۱۳۷ به سمت بازرس اصلی و آقای مهرداد باقری فام به شماره ملی ۰۰۵۴۷۴۵۴۹۷ به سمت بازرس علی البدل برای مدت یک سال مالی انتخاب شدند. - روزنامه کثیرالانتشار" مناقصه مزایده" جهت نشر آگهی های شرکت انتخاب شد. ۲

سازمان ثبت اسناد و املاک کشور اداره ثبت شرکت‌ها و موسسات غیرتجاری تهران (۱۸۲۰۶۸)

روزنامه مناقصه مزایده - ۲۴۳۳ - ۹۷/۰۳/۱۳

نسبت به سال گذشته

حجم ثبت سفارش واردات کالا دو برابر شد

اختصاص ارز ۴۲۰۰ تومانی برای ثبت سفارش موجب شده حجم ثبت سفارش واردات کالا نسبت به سال گذشته دو برابر شود.

به گزارش میزان، پس از تک نرخی شدن ارز و تعیین نرخ ۴۲۰۰ تومانی برای آن از سوی دولت، شرایط دریافت ارز تغییر کرد و تجاری که برای واردات کالاهایی که ارز مبادله‌ای به آن اختصاص نمی‌یافت باید ارز را با قیمت‌های مختلف در بازار تهیه می کردند اما، به دنبال تک نرخی شدن ارز این امکان فراهم شد که کالاهای خود را با ارزی پایین‌تر از نرخی که چندی پیش در بازار تهیه می کردند، وارد کنند.

براساس آنچه که نوبخت سخنگوی دولت اعلام کرده از ابتدای امسال تا ششم خردادماه بیش از ۱۹ میلیارد دلار برای بیش از ۱۸۲ هزار قلم کالا ثبت سفارش صورت گرفته است این آمار در حالی بیان شده که چندی قبل جمشیدانصاری، معاون رییس‌جمهور خبر از ۹،۸ میلیارد دلار ثبت سفارش کالا در کشور در بازه زمانی ابتدای فروردین ماه سال جاری تا ۲۶ اردیبهشت ماه امسال داده بود که این رقم نسبت به مدت مشابه سال گذشته رشد دو برابری داشته است.

افزایش چشمگیر ثبت سفارش از سوی واردکنندگان نشان‌دهنده استقبال این متقاضیان از نرخ ارزی است که از سوی دولت تعیین شده و در حال حاضر اولویت‌بندی خاصی نیز برای پرداخت آن صورت نگرفته و واردات را برای این دسته از فعالان اقتصادی شیرین‌تر کرده است و موجب شده برخی از واردکنندگان بیش از نیاز و تقاضای واقعی ثبت سفارش انجام دهند و از این موقعیت به وجود آمده نهایت استفاده را ببرند.

براساس اعلام سخنگوی دولت از مجموع ثبت سفارش انجام شده، دو میلیارد و ۱۹۰ میلیون دلار مربوط به کالاهای مصرفی بوده است که طبق پیشینه‌ای که از واردات کالا به کشور وجود دارد می‌توان حدس زد که بخش زیادی از این کالاها غیرضرور به شمار می‌آید.

با توجه به این که هنوز اولویت‌بندی خاصی از سوی دولت برای پرداخت ارز ۴۲۰۰ تومانی به کالاها صورت نگرفته است و این ارز به همه کالاها برای واردات پرداخت می‌شود اجحاف بزرگی در حق تولید داخل صورت می‌گیرد و طبیعتاً با ارز ۴۲۰۰ تومانی واردات بر تولید داخل خواهد چربید.

محمدرضا دیانی، رییس انجمن لوازم خانگی در این باره در گفت‌وگو با میزان اظهار کرد: ارزی که به تولیدکننده پرداخت می‌شود با همان نرخ به واردکننده نیز پرداخت می‌شود و این موضوع توان تولیدکنندگان را در رقابت تضعیف می کند و زمینه‌ساز واردات بیش‌تر خواهد شد.

وی افزود: قطعاً دولت باید برای واردات، ارز با قیمت متفاوتی در نظر بگیرد به دلیل این که با شرایط جدید، قیمت واردات کم‌تر می‌شود و نسبت به تولید به صرفه‌تر خواهد بود.

مجلس گرم‌کن سرطان‌زا

قلیان کشـــیدن برای جوانان و خانواده‌ها از یک سرگرمی و تفریح موقتی به پای ثابت مهمانی‌ها تبدیل شده اســت. چنانچه گویی بدون قلیان دورهمی‌ها و گذرانــدن اوقات فراغت حس و حال خوشــی ندارد.به گــزارش ایرنا، مصرف قلیان برای بســیاری از جوانان دیگــر از قالب تفننی و تفریحی خارج شــده و به شــکلی اعتیادآور مصرف می‌شــود. برای عده‌ای مصرف قلیــان تنها به یک بار مهمانی، طبیعت‌گردی یا ســفره‌خانه‌گردی محدود نمی‌شود بلکه همچون وعده‌های غذایی و انجام امور روزمره، به یکی از ضروریات زندگی تبدیل شــده و حتــی روزانه بیش از یک بار باید مصرف شــود.آمارها در زمینه مصرف بالای دخانیات در کشــور به ویژه شــیوع مصرف قلیان میان جوانان و حتی دختران و زنان گویای حرکت این معضل به ســوی بحران است. اصغر سلیمی، نماینده مجلس در تازه‌ترین اظهارات خود نســبت به مصرف دخانیات در کشور به ویژه قلیان ابراز نگرانی و عنوان کرده اســت؛ ایرانیان روزانــه ۳۰ میلیارد تومان دود می‌کنند و مصرف ســیگار و قلیان در جامعه روز به روز در حال افزایش اســت. متأسفانه ســن مصرف دخانیات در کشور به ۱۱ سال رسیده و از سویی گرایش زنــان و نوجوانان به ســمت دخانیات افزایش یافته و قبح اســتعمال ســیگار و دخانیات در میان زنان ریخته شــده اســت.بنا بر آمار وزارت بهداشــت، درمان و آموزش پزشــکی حدود ۸ میلیون نفر در ایران سیگار می‌کشند. هر سال نیم میلیــون نفر به خاطر مصرف دخانیات بســتری می‌شــوند و ۵۰ هزار نفر فوت می‌کنند. مصرف ســیگار بین دختران در ۵ سال گذشته دو برابر شده است. اگر از جنبه‌های فرهنگیِ قلیان‌کشــی که دود هوا می‌شــود بگذریم، از آسیب‌های جســمی و روحی مصَرف دخانیــات و تحمیل هزینه‌های درمانــی آن به نظام بهداشت و سلامت نمی‌توان گذشت.

قلیان، گرگی در لباس میش

بســیاری از مصرف‌کنندگان قلیان با این توجیه که بی‌ضرر بوده و اعتیادآور نیســت، آن را مصرف می‌کنند حال آن‌که بارها بر ضــرر چند ۱۰ برابری قلیان در مقایســه با سیگار تأکید شده اســت. به گفته کارشناســان، خطرات قلیان اگر بیش‌تر از ســیگار نباشــد، کم‌تر نیســت. هر وعده کامل مصرف قلیان برابر با مصرف یک تا ۱۰ پاکت ســیگار اســت. عامل اصلی شــیوع مصرف قلیان در جامعه را می‌توان در باورهای نادرســت نسبت به مصرف قلیان جست‌وجو کرد. اســتفاده‌کنندگان با این تصور که دود ناشی از قلیان از آب رد شده، مواد سمی آن از بیــن می‌رود و این که مصــرف آن مانند موادمخدر اعتیادآور نیســت، به مصــرف قلیان گاهی تــا چند بار در روز اقــدام می‌کنند. در حالــی که این باور نادرست به‌طور قوی از سوی پزشــکان تکذیب می‌شود. «اگر دود قلیان به ریه وارد نشــود و از راه بینی و دهان خارج شود آسیبی نخواهد داشت»؛ این جمله نادرســت دیگری است که از افراد قلیانی زیاد شــنیده‌ایم. در حالی که به گفته پزشــکان باور غلطی اســت چرا که دود از طریق مخاط دهــان و حنجره جذب بدن شــده است. قلیانی‌ها باید بدانند که مواد ســمی ناشی از توتون و تنباکوی قلیــان نه تنها در اثر عبور از آب از بین نرفته بلکه به‌طور مســتقیم بر حجم تنفســی بدن اثر گذاشته و اسانس موجود در تنباکوها به دلیل قرار گرفتن در معرض حــرارت زیاد، آســیب‌های جبران ناپذیری بــه بدن وارد می‌سازد.

ایــرج خســرونیا، رییس انجمن پزشــکان داخلی ایــران در باره مضرات قلیان می‌گوید: به دلیل مرطوب بودن راه‌های هوایی و مجرای خروج دود، قلیان می‌تواند عامل مهمی جهت رشد میکروب و قارچ‌ها باشد. تحقیقات اخیر نشان داده‌اند که کشت مواد داخل لوله قلیان حاوی صدها نوع قارچ و میکروب بوده که وارد دســتگاه تنفس شده و ایجاد عفونت‌های مزمن می‌کند.

شــاید مصرف قلیان در ســال‌های نخســت اثر سویی بر ســلامتی افراد نداشته باشد اما با گذشــت زمان انواع بیماری‌های قلبی عروقی، مشکلات تنفســی و ریوی، ناباروری و انواع سرطان دهان، دندان و گوارش به سراغ مصرف‌کننــده خواهد آمد. میکروب و قارچ موجــود در قلیان به لایه‌های مختلف ریه نفــوذ کرده و فرد را بــه انواع بیماری‌های مزمــن ریوی و در نهایت آسم مبتلا می‌سازد. اســانس افزوده شده به تنباکو که بازار داغی میــان متقاضیان قلیان ایجاد کرده و هر روز با طعم‌های جدید وارد بازار می‌شود موجب تحریک دستگاه تنفس و بروز حساسیت و آلرژی در افراد می‌شود.

زنان؛ مشتریان پروپاقرص قلیان

مصرف قلیان میان برخی گروه‌ها و جوانــان به گونه‌ای فراگیر شده که اگر نباشد، به اصطلاح خوش نمی‌گذرد. در سال‌های اخیر نیــز قبح مصرف قلیــان میان زنان و دختــران از بین رفته و رفع نگاه‌هــای فرهنگی به این موضوع، پای زنان را نیز به بســاط قلیانی‌ها باز کرده اســت. غافل از این که زنــان قلیانی باید با پوست شفاف و جوان و همچنین چهره زیبا خداحافظی و بــه پیــری زودرس، تیرگی زیر چشــم و لب‌هــا و زردی دندان‌ها ســلام کنند. بــه گفته کارشناســان، نیکوتین سیگار یا قلیان در خانم‌ها جذب بیش‌تری دارد.

«بلاکینگ» عامل اصلی بارش‌های بهاره

وضعیت بارش‌های فصل تابستان

سرپرست پژوهشکده اقلیم‌شناسی در ادامه در مورد وضعیت بارش‌های کشور در طول فصل تابستان اظهار کرد: به استثنای سواحل خزر و بخش‌هایی از جنوب شرق کشور سایر مناطق در تابستان بارش چندانی ندارند و انتظار می‌رود بارش جنوب شرق کشور در تابستان عادی باشد.

سرپرست پژوهشکده اقلیم‌شناسی با بیان این‌که پدیده «بلاکینگ» عامل اصلی در وقوع بارش‌های بهاره در ایران بوده است، تصریح کرد: وجود پدیده «بلاکینگ» در فصل بهار روی اروپا موجب شکسته شدن جریان‌های غربی و تغییر مسیر آنها به سوی جنوب اروپا شد و با عبور از روی ایران و خاورمیانه، موجب افزایش بارش طی چند ماه گذشته شد. به گزارش ایسنا، ایمان بابائیان، وضعیت بارش کشور را پیش‌بینی کرد و گفت: داده‌های پیش‌بینی فصلی نشان می‌دهد که بارش خردادماه در بیش‌تر نواحی کشور در محدوده عادی خواهد بود. وی ادامه‌داد: از خرداد تا نیمه مرداد احتمال وقوع بارش‌های ناگهانی در جنوب شرق کشور وجود دارد. همچنین مدل‌های پیش‌بینی فصلی نشان‌دهنده افزایش بارش در جنوب شرق، شمال غرب و کاهش نسبی بارش در سواحل خزر از خرداد تا مرداد است.

داده‌های پیش‌بینی فصلی نشان می‌دهد که بارش خردادماه در بیش‌تر نواحی کشور در محدوده عادی خواهد بود

خرداد یک درجه گرم‌تر از حد عادی خواهد بود

به گفته وی، میانگین دمای کشور طی ماه‌های خرداد تا مرداد در مناطق شرقی و مرکزی کشور تا یک درجه بیش‌تر از عادی و در سایر نواحی عادی پیش‌بینی می‌شود.

بابائیان با اشاره به کم‌بارشی سال زراعی در کشور اظهار کرد: با وجود بارش‌های به نسبت مناسب در فصل بهار، میانگین بارش کشور از ابتدای سال زراعی تاکنون حدود ۲۷ درصد نسبت به میانگین بارش بلندمدت کاهش دارد.

سرپرست پژوهشکده اقلیم‌شناسی درباره استان‌های پربارش و کم‌بارش کشور گفت: از ابتدای مهر ۹۶ (اول سال زراعی) تاکنون بیش‌ترین کاهش بارش در مناطق جنوبی و جنوب‌شرقی کشور به‌ویژه استان‌های سیستان و بلوچستان، کرمان، هرمزگان، فارس و کهگیلویه و بویراحمد با بیش از ۵۰ درصد رخ داده است این در حالیست که از آغاز سال زراعی جاری تاکنون استان‌های آذربایجان شرقی، آذربایجان غربی، کردستان، کرمانشاه، اردبیل، همدان و ایلام در مقایسه با دوره بلندمدت مشابه از بارش بیش‌تر از عادی برخوردار بوده‌اند.

بارش فصل پاییز کشور در محدوده عادی تا بیش از عادی و بدون تأخیر آغاز می‌شود ولی به دلیل پایین بودن سهم بارش اوایل پاییز تأثیر چندانی بر افزایش منابع آب کشور در آغاز سال آبی نخواهد داشت

بارش‌های پاییز ۹۷ بدون تأخیر آغاز می‌شود

بابائیان همچنین تأکید کرد: بارش فصل پاییز کشور در محدوده عادی تا بیش از عادی و بدون تأخیر آغاز می‌شود ولی به دلیل پایین بودن سهم بارش اوایل پاییز تأثیر چندانی بر افزایش منابع آب کشور در آغاز سال آبی نخواهد داشت.

آگهی مناقصه عمومی یک مرحله‌ای با ارزیابی کیفی

شماره ۱۱۳۴۷

شرکت آب و فاضلاب استان خراسان جنوبی در نظردارد **عملیات اجرائی بخشــی از خط انتقال آب شهر حاجی آباد** را با مشــخصات زیر از طریق مناقصه براساس قانون برگزاری مناقصات از طریق سامانه تدارکات الکترونیکی دولت واگذار نماید.

ردیف	مشخصات پروژه	محل اجرا	دستگاه نظارت	مبلغ اولیه برآورد براساس فهرست بهاء ابنیه وخطوط انتقال وشبکه توزیع آب سال ۱۳۹۷	مدت اجرا	رتبه و گواهی مورد نیاز
۱	اجرای بخشی از خط انتقال آب از مخزن ،جمع آوری چاه بمرود تا مخزن۲۰۰۰ مترمکعبی شهر حاجی آباد به طول ۱۶۰۰ متر با لوله GRP به قطر ۲۵۰ میلیمتر و فشارکاری PN۲۵	شهر حاجی آباد	معاونت مهندسی وتوسعه	۳,۱۰۳,۱۴۵,۵۹۵ریال	۳ ماه	حداقل پایه۵ آب و گواهی صلاحیت ایمنی

از کلیه پیمانکاران واجد شــرایط دعوت میشــود جهت اعلام آمادگی و کســب اطلاعات بیشــتر و دریافت اســناد و دعوتنامه حداکثر به مدت ۴ روز پس از تاریخ انتشــار آگهی به سایت ستاد www.setadiran.ir مراجعه نمایند. شایان ذکر است اعلام پاسخ به فراخوان هیچگونه حقی برای پیشــنهاددهندگان ایجاد نمینماید. پیمانکاران جهت کسب اطلاعات بیشتر میتوانند با شماره تلفن‌های ۳۲۴۳۳۴۰۶-۳۲۴۳۲۶۴۵-۰۵۶ تماس حاصل فرمایند.

توضیحات ضروری:

۱-مهلت تحویل: آخرین مهلت ارسال اســناد ارزیابی و دعوتنامه ســاعت ۱۰ صبح روز شنبه ۹۷/۰۴/۰۲ می‌باشد و ارســال مدارک و اسناد فقط از طریق ســایت: www.setadiran.ir امکانپذیر است.

۲-پیمانکاران حقوقی دارای رتبه ۵ یا بالاتر در رشته آب از سازمان مدیریت و برنامه‌ریزی کشور

۳-پیمانکارانی که بالای ۷۰ امتیاز را براساس آیتم‌های ارزیابی کسب نمایند وارد پروسه پیشنهاد قیمت خواهند شد.

۴-اعتباراین پروژه از محل اعتبارات عمرانی سال ۹۶ (۷۶۹ میلیون نقد ۱۷۵۵ میلیون اسناد خزانه به تاریخ سر رسید ۹۸/۱۱) مابقی اعتبارات سال ۱۳۹۷ می‌باشد.

۵-این مناقصه با لحاظ بخشنامه تعیین دامنه پیشنهادی قیمت متناسب خواهد بود.

۶-ارائه گواهی صلاحیت ایمنی در این مناقصه اجباری و الزامی می‌باشد.

۷-لطفاً اسناد مناقصه را فقط از طریق سامانه تدارکات الکترونیکی دولت(ستاد) دریافت نمائید.

www.setadiran.ir

دفتر قراردادها شرکت آب و فاضلاب خراسان جنوبی

روزنامه مناقصه مزایده - ۲۴۳۳ - ۹۷/۰۳/۱۳

آگهی مناقصه عمومی دو مرحله‌ای (۹۷/م۴)

خرید تجهیزات آزمایشگاهی

سازمان دامپزشکی کشور در نظر دارد، نسبت به تامین نیاز خود به تجهیزات آزمایشگاهی با اولویت تولیدکنندگان داخلی از طریق مناقصه عمومی دومرحله‌ای اقدام نماید. لذا از کلیه متقاضیان واجد شرایط دعوت می‌نماید جهت دریافت اسناد مناقصه با در دست داشتن معرفی‌نامه و رسید فیش واریزی به مبلغ ۲۰۰,۰۰۰ ریال به حساب ۴۰۰۰۰۰۹۰۰۰۰۸۲ به نام خزانه‌داری کل کشور قابل پرداخت در شعب بانک ملی ایران و یا شماره حساب شبا IR ۵۴۰۰۰۰۴۰۰۰۰۹۰۰۰۰۰۸۲ به نام خزانه‌داری کل کشور قابل پرداخت در کلیه بانک‌های عضو شتاب در ساعات اداری به آدرس: تهران- خیابان ولی‌عصر(عج)، ابتدای خیابان سید جمال‌الدین اسدآبادی، سازمان دامپزشکی کشور، دبیرخانه کمیسیون مناقصات مراجعه نمایند.

آخرین مهلت دریافت اسناد مناقصه: تا پایان وقت اداری روز چهارشنبه ۱۳۹۷/۰۳/۲۳

آخرین مهلت تحویل پیشنهادات: تا ساعت ۹ صبح روز چهارشنبه مورخ ۱۳۹۷/۰۴/۰۶

میزان سپرده شرکت در مناقصه: به تفکیک در اسناد مناقصه موجود می‌باشد.

لازم به ذکر است سپرده فرآیند ارجاع کار (شرکت در مناقصه)، باید به صورت ضمانت‌نامه بانکی (قابل تمدید به درخواست سازمان دامپزشکی کشور)، یا واریز نقدی به شماره حساب مندرج در اسناد مناقصه مربوطه و یا اوراق مشارکت (بی‌نام) ارائه گردد.

تلفن تماس: ۳-۸۸۹۵۳۴۰۰ (داخلی ۲۱۲۸)

اطلاعات فوق در پایگاه ملی اطلاع‌رسانی مناقصات و همچنین سایت سازمان به آدرس WWW.IVO.IR قابل دریافت است.

دبیرخانه کمیسیون مناقصات سازمان دامپزشکی کشور

روزنامه مناقصه مزایده - ۲۴۳۳ - ۹۷/۰۳/۱۳

آگهی مناقصه عمومی دو مرحله‌ای (۹۷/م۳)

خرید لوازم بهداشت و مدیریت بیماری‌های دامی

سازمان دامپزشکی کشور در نظر دارد، نسبت به تامین نیاز خود به لوازم بهداشت و مدیریت بیماری‌های دامی با اولویت تولیدکنندگان داخلی از طریق مناقصه عمومی دو مرحله‌ای اقدام نماید. لذا از کلیه متقاضیان واجد شرایط دعوت می‌نماید جهت دریافت اسناد مناقصه با در دست داشتن معرفی‌نامه و رسید فیش واریزی به مبلغ ۲۰۰,۰۰۰ ریال به حساب ۴۰۰۰۰۰۹۰۰۰۰۸۲ به نام خزانه‌داری کل کشور قابل پرداخت در شعب بانک ملی ایران و یا شماره حساب شبا IR ۵۴۰۰۰۰۴۰۰۰۰۹۰۰۰۰۰۸۲ به نام خزانه‌داری کل کشور قابل پرداخت در کلیه بانک‌های عضو شتاب در ساعات اداری به آدرس: تهران- خیابان ولی‌عصر (عج)، ابتدای خیابان سید جمال‌الدین اسدآبادی، سازمان دامپزشکی کشور، دبیرخانه کمیسیون مناقصات مراجعه نمایند.

آخرین مهلت دریافت اسناد مناقصه: تا ساعت ۱۶ روز دوشنبه ۱۳۹۷/۰۳/۲۱

آخرین مهلت تحویل پیشنهادات: تا ساعت ۹ صبح روز شنبه مورخ ۱۳۹۷/۰۴/۰۲

میزان سپرده شرکت در مناقصه: به تفکیک در اسناد مناقصه موجود می‌باشد.

لازم به ذکر است سپرده فرآیند ارجاع کار (شرکت در مناقصه)، باید به صورت ضمانت‌نامه بانکی (قابل تمدید به درخواست سازمان دامپزشکی کشور)، یا واریز نقدی به شماره حساب مندرج در اسناد مناقصه مربوطه و یا اوراق مشارکت (بی‌نام) ارائه گردد.

تلفن تماس: ۳-۸۸۹۵۳۴۰۰ (داخلی ۲۱۲۸)

اطلاعات فوق در پایگاه ملی اطلاع‌رسانی مناقصات و همچنین سایت سازمان به آدرس WWW.IVO.IR قابل دریافت است.

دبیرخانه کمیسیون مناقصات سازمان دامپزشکی کشور

روزنامه مناقصه مزایده - ۲۴۳۳ - ۹۷/۰۳/۱۳

یکشنبه ۱۳ خرداد ۱۳۹۷ ■ ۱۸ رمضان ۱۴۳۹ ■ سال سیزدهم ■ شماره ۲۴۳۳ Sunday ■ 03.Jun.2018 ■ Vol.13 ■ No.2433

۲ روزنامه در یک روزنامه ۱۲ صفحه روزنامه چاپی (صبح) و ۸۰ صفحه روزنامه الکترونیک (عصر)

مناقصه بین‌المللی قسمت آخر

چرا و چگونه؟

گذری بر الزامات برگزاری مناقصات بین‌المللی در ایران

اکبر هاشم زاده
کارشناس حقوقی، مدرس و مشاور امور قراردادها[1]
مناقصه مزایده

بی شک توسعه کشور، مهم‌ترین خواسته هر دولتی است و در این بین بازوهای اجرایی وجود دارند که محرک اصلی توسعه هستند. از نهادها و سازمان های دولتی گرفته تا بخش خصوصی همه و همه در پی آبادانی کشور هستند و بی‌شک استفاده از تکنولوژی‌های پیشرفته به پیشرفت هر چه سریع‌تر کار می انجامد. حال برای بخش دولتی، قانونگذار ابزاری به نام مناقصه و مزایده را قرار داده تا بتواند در مواقع لزوم از آنها بهره ببرد.

در این بین برگزاری مناقصات بین‌المللی جزو مباحث اصلی است. مقاله پیش رو پاسخی است بر الزامات برگزاری مناقصات بین‌المللی در ایران؛ در شماره قبل قسمت چهارم این مقاله از نظر گرامیتان گذشت، اکنون قسمت آخر آن پیش روی شماست.

● در تمام مناقصات، مواعد برنامه زمانی مناقصه باید براساس تقویم هجری شمسی تعیین و درج شوند. در مناقصات بین‌المللی علاوه بر تاریخ هجری شمسی، تاریخ میلادی نیز درج می‌شود.

● طبق آیین‌نامه اجرایی بند (ج) ماده ۲ قانون تنظیم بخشی از مقررات تسهیل نوسازی صنایع کشور، برای افزایش سهم انجام کار در ایران[6]، دستگاه‌های اجرایی، موظفند قیمت‌های پیشنهادی شرکت‌کنندگان (پیمانکاران) در مناقصه‌های طرح‌های صنعتی و زیربنایی و خرید فنی و مهندسی خود را، طبق آیین‌نامه مذکور همسنگ و مقایسه نمایند. در صورت عدم انجام تعهدات براساس پیشنهاد ارایه شده در مورد سهم انجام کار در ایران یا سایر موارد آیین‌نامه مذکور، معادل ۱,۵ برابر تفاوت قیمت پیشنهادی با قیمت همسنگ شده به عنوان جریمه عدم انجام تعهدات از ضمانت‌نامه‌ها و مطالبات پیمانکار کسر می گردد. (این موضوع باید در قرارداد درج شود.) مزید اطلاع، یکی از اسنادی که در خصوص مبانی همسنگ‌سازی قیمت‌ها در سطح کشور نگارش یافته است، شیوه‌نامه حمایت از تولید داخلی و شفاف‌سازی معاملات وزارت نفت (ابلاغی ۱۳۹۳) می‌باشد که در بخشی از ماده "۲"، در خصوص اصول همسنگ‌سازی اشعار دارد: "قیمت همسنگ شده کالاهای خارجی پس از افزودن هزینه‌های حمل و بیمه از خارج تا ایران و با منظور کردن حقوق دولتی (مانند حقوق گمرکی، سود بازرگانی و موارد مشابه) به دست خواهد آمد. بدین معنا قیمت کالاهای مشابه خارجی و داخلی باید در نقطه مشابه پس از عبور از گمرک ایران همسنگ و سپس با همدیگر مقایسه شوند. مبنای مقایسه قیمت تمام شده کالای خارجی پس از ترخیص از گمرک و برای سازنده داخلی تحویل در خروجی کارخانه می‌باشد".

● در تمام مناقصات بین‌المللی سهم کار در داخل کشور بایستی حداقل به میزان (۵۱درصد) هزینه هر طرح و پروژه پیش‌بینی شود و در اسناد آورده شود.

● نحوه ترجیح مناقصه‌گران ایرانی باید در اسناد آورده شود.

● نحوه محاسبه نرخ تسعیر ارز و پرداخت مبالغ آورده شود.

● در صورت برگزاری مناقصه به روش ترک تشریفات مناقصه با طرف خارجی، با توجه به نیاز کشور به فناوری‌های جدید و انتقال دانش فنی به طرف ایرانی (اعم از ماشین‌آلات، تجهیزات، خدمات و تربیت نیروی انسانی داخلی)، ضروری است نحوه و چگونگی آن در قرارداد قید و در گزارش توجیهی توضیح داده شود[7]. به عبارتی انعقاد قرارداد با طرف خارجی به روش ترک تشریفات منوط به انتقال دانش فنی است. البته در غیر این مورد نیز الزام طرف خارجی به انتقال دانش و استفاده از ظرفیت‌های داخلی، روشی مرسوم در دنیا و مورد استقبال دستگاه‌های دولتی ایران می‌باشد.

● چنانچه مبلغ قرارداد ترک تشریفات مناقصه برای قراردادهای خارجی بالای یک میلیون دلار باشد، رعایت مفاد ماده ۲۸ قانون برگزاری مناقصات الزامی بوده و بدین لحاظ ارسال صورتجلسه کمیسیون هیأت ۳ نفری موضوع ماده (۲۸) قانون مذکور (نسخه اصلی و یا نسخه رونوشت تأیید شده توسط بالاترین مقام متقاضی موضوع ترک تشریفات مناقصه و انضمام آن به درخواست لازم است. در صورتی که مبلغ ارزی مورد درخواست بیش از یک میلیون دلار باشد، ارسال درخواست، با استناد به بند (د) ماده (۱۳) قانون برنامه چهارم توسعه اقتصادی، اجتماعی و فرهنگی جمهوری اسلامی ایران به شورای اقتصاد ارایه شود. همچنین در صورتی که مشمول سایر قوانین جاری کشور باشد می‌بایست مواد قانونی ذی‌ربط اجمالاً توضیح داده شود.

● طبق آیین‌نامه اجرایی شناسه‌های کالا و رهگیری کالا موضوع ماده (۱۳) قانون مبارزه با قاچاق کالا و ارز مصوب ۱۳۹۵، مشمولین دریافت شناسه کالا اعم از واردکنندگان و تولید کنندگان موظفند براساس اولویت‌ها و زمان‌بندی مقرر... نسبت به تکمیل اطلاعات شناسنامه کالاهای خود در سامانه جامع تجارت و دریافت گواهی الکترونیکی شناسه کالا اقدام کنند. همچنین تمامی دستگاه‌های موضوع بند (ب) ماده (۱) قانون برگزاری مناقصات موظفند خریدهای خود را براساس شناسه کالا انجام دهند. واردکنندگان و تولیدکنندگان کالاهای مشمول موظفند طبق زمان‌بندی و اولویت‌بندی‌ها و براساس ضوابط اعلامی... نسبت به ایجاد شناسه‌های رهگیری کالاهای خود اقدام و در سامانه جامع تجارت ثبت کرده و گواهی الکترونیکی دریافت کنند. واردکنندگان و تولیدکنندگان مذکور می‌توانند به جای ایجاد شناسه رهگیری توسط خود، از شناسه‌هایی که توسط سامانه جامع تجارت ایجاد می‌شود، استفاده کنند.

● طبق قانون نحوه نظارت مجلس شورای اسلامی بر انعقاد قراردادها در دستگاه‌های اجرایی مصوب ۱۳۸۱، به منظور حصول اطمینان از رعایت قوانین و مقررات در عقد قرارداد با اشخاص حقیقی و حقوقی خارجی، کلیه دستگاه‌های اجرایی کشور، مذکور در ماده (۲) قانون تنظیم بخشی از مقررات مالی دولت مصوب ۱۳۸۰/۱۱/۲۷ کمیسیون برنامه و بودجه و محاسبات مجلس شورای اسلامی که مبادرت به عقد قرارداد به مبلغ بیش از ۲۰ میلیون دلار یا معادل آن به صورت استقراض نقدی، یوزانس، بیع‌متقابل، فاینانس و یا هر نوع شیوه تأمین مالی دیگر می کنند، مکلفند در کلیه مراحل قراردادهای مذکور، کمیسیون‌های برنامه و بودجه و محاسبات اقتصادی و حسب مورد کمیسیون‌های تخصصی مربوطه در مجلس شورای اسلامی را از نحوه اقدام مطلع کنند.

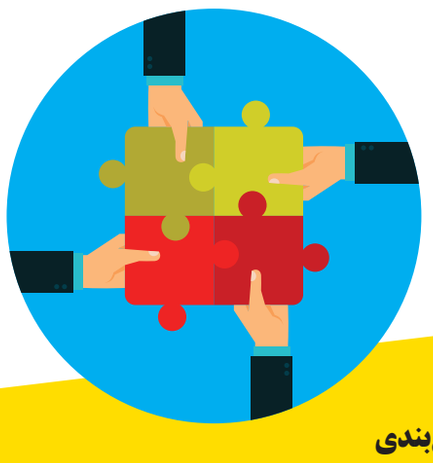

جمع‌بندی

برگزاری مناقصات بین‌المللی به عنوان روشی در جهت انتقال دانش فنی و جذب سرمایه‌گذاری امری ضروری است و با وجود اصل خرید از منابع داخلی در معاملات دولتی ایران، امکان برگزاری آن میسر است. البته این مهم نیازمند به‌روزسازی قوانین و مقررات یا تصویب قوانین متناسب با توانمندی‌های داخلی و قابل تطبیق با مقررات تجاری بین‌المللی است. چرا که به نظر می‌رسد قوانین فعلی تناسب چندانی با اصول تجارت بین‌الملل و ضروریات حفظ منافع ملی ندارد. به خصوص آن‌که در اجرا نیز در مواردی شرکت‌های خارجی در زمان حضور در مناقصات با استفاده از شرایط تحریم اقدام به کارشکنی و عدم تعامل با کارفرمای ایرانی می‌نمایند و از اجرای برخی قواعد اساسی مانند ارایه ضمانت‌نامه شرکت در مناقصه خودداری می‌ورزند و این امر منجر به تبعیض در مناقصه و عدم قابلیت برخورد با مناقصه‌گر خارجی متخلف می‌گردد، همچنین در صورت شکایت مناقصه‌گر ایرانی ابطال مناقصه نیز دور از انتظار نخواهد بود. لذا کمبود قوانین و مقررات کاربردی و ابهام منابع قانونی فعلی، برگزاری مناقصه بین‌المللی را دشوار کرده است.

پی‌نوشت‌ها:

۱- برخی از سوابق مولف: تدوین کتاب قوانین و مقررات حمایت از تولید ملی- تالیف کتاب بررسی شرایط عمومی پیمان در ۳۶۵ سؤال- تالیف ۳۰ عنوان مقاله در حوزه مناقصات و قراردادهای دولتی-مشاور حقوقی انجمن حرفه‌ای کارآفرینان و پیمانکاران صنعت نفت- کارشناس/ مشاور حقوقی سامانه تأمین کالای وزارت نفت- عضو اصلی کارگروه علمی بررسی قوانین و مقررات مناقصه‌مزایده-عضو حقوقی کارگروه تدوین پیش‌نویس قانون مقررات امور پزشکی، دارویی و مواد خوردنی، آشامیدنی، آرایشی و بهداشتی.

۲- ماده ۲۳- در صورتی که در مدت مقرر پیشنهاد رسیده باشد کمیسیون تشکیل می‌شود و پیشنهادهای رسیده را اعم از این‌که یک یا بیش‌تر باشد مفتوح و رسیدگی و به شرح زیر اتخاذ تصمیم خواهد نمود در صورتی که به نظر کمیسیون مناقصه کم‌ترین بهای پیشنهاد شده (یا بهای پیشنهاد شده در موردی که فقط یک پیشنهاد رسیده باشد) عادله باشد کمیسیون، پیشنهاددهنده را به عنوان برنده مناقصه اعلام خواهد نمود و...

۳- ماده ۸۱- مناقصه در معاملات به طرق زیر انجام می‌پذیرد:

الف- در مورد معاملات جزیی به کم‌ترین بهای ممکن به تشخیص و مسؤولیت کارپرداز. ب- در مورد معاملات متوسط به کم‌ترین بهای ممکن به تشخیص و مسؤولیت کارپرداز و مسؤول واحد تدارکاتی مربوط و تأیید وزیر یا بالاترین مقام دستگاه اجرایی در مرکز و یا استان و یا مقامات مجاز از طرف آن‌ها. ج- در مورد معاملات عمده با انتشار آگهی مناقصه عمومی و یا ارسال دعوتنامه (مناقصه محدود) به تشخیص وزیر یا بالاترین مقام دستگاه اجرایی و مقامات مجاز از طرف آن‌ها.

۴- ماده ۲-الف) مناقصه: فرایندی است رقابتی برای تأمین کیفیت مورد نظر (طبق اسناد مناقصه) که در آن تعهدات موضوع معامله به مناقصه‌گری که کم‌ترین قیمت متناسب را پیشنهاد کرده باشد، واگذار می‌شود.

۵- خلاصه نظر شورای نگهبان در ارتباط با یادداشت تفاهم و قراردادهای جزیی منشعب از قرارداد مصوب مجلس (پاورقی شماره ۳۱۸ از فصلنامه قانون، شماره دوم، ویژه قوانین و مقررات برگزاری مناقصه و مزایده، تدوین، گردآوری و تالیف علی قره‌داغلی، چاپ زمستان ۱۳۹۶). سؤال شماره ۴۶/ک. س - ۲۱/۸/۱۳۶۲: با احترام، همان طور که اطلاع دارید اصل ۱۳۹ و اصل ۷۷ قانون اساسی، صلح دعاوی راجع به اموال عمومی و دولتی را در صورتی که مورد دعوی خارجی باشد، موکول به تصویب مجلس دانسته و عهدنامه‌ها و مقاوله‌نامه، قراردادها نیز باید به تصویب مجلس برسد، آنچه که برای کمیسیون سؤالات باید روشن گردد این است که آیا در موارد جزیی که تصرف در قراردادها می‌شود و بعضی از مواد آن را از نظر مقدار پول و یا زمان تحویل تغییر می‌دهند این نیز باید به تصویب مجلس برسد، یا خیر؟ و آیا تفاهم‌نامه‌هایی که نمایندگان دولت با طرف‌های خارجی امضاء می کنند و بر آن فعالیت طرفین مبتنی می‌گردد، جزء قرارداد حساب می‌آید؟ و آیا بعد از تصویب اصل، داشتن رابطه تجاری با دولت‌های خارجی، مسؤولین دولت جمهوری اسلامی حق دارند در این چهارچوب در هر موردی که صلاح دانستند، برای داد و ستد قرارداد بسته، موارد جزیی را مشخص نمایند؟

جواب شماره ۹۹۹۳ - ۸/۹/۱۳۶۳:

۱- در هر مورد عمل دولت یا هر مقام مسؤولی به استناد تصویب مجلس شورای اسلامی انجام می‌شود، فقط در محدوده مصوبه قانونیت دارد و خارج از آن محدوده جزئاً و کلاً به تصویب مجلس شورای اسلامی نیاز دارد.

۲- یادداشت تفاهم چنان‌چه، ایجاد تعهد نماید مثل قرارداد است و بایستی ضوابط مذکور در قانون اساسی نسبت به آن رعایت شود.

۳- قراردادهای جزیی در رابطه با اصل قراردادهای موضوع اصل ۷۷ قانون اساسی در صورتی که خارج از محدوده قرارداد اصل باشد باید به تصویب مجلس شورای اسلامی برسد.

۶- قانون حداکثر: ماده ۱) کار در داخل کشور: سهم ارزش فعالیت‌های مختلف اقتصادی به جز ارزش زمین، ساختمان و تأسیسات آن است که توسط طرف قرارداد به‌طور مستقیم یا از طریق شرکت اشخاص ثالث اعم از ایرانی یا خارجی در داخل کشور تولید یا اجرا می‌شود.

۷- بند ۱۵ دستورالعمل تکمیل فرم درخواست مجوز ترک تشریفات مناقصه.

اختصاص ارز ۴۲۰۰ تومانی به واردات خودرو منطقی نیست

رییس انجمن صنایع همگن قطعه‌سازی گفت: در شرایط محدودیت‌های ارزی تخصیص ارز ۴۲۰۰ تومانی به واردات محصولی همچون خودرو که در دسته کالاهای اساسی و مواد اولیه تولید جا نمی‌گیرد، غیرمنطقی است.

محمدرضا نجفی‌منش در گفت‌وگو با ایسنا، اظهار کرد: منطقی این است که در چنین شرایطی ارز ۴۲۰۰ تومانی تنها به واردات کالاهای اساسی همچون دارو و مواد اولیه واحدهای صنعتی تعلق گیرد.

وی با بیان این که واردات مابقی کالاها باید از محل ارز حاصل از صادرات بخش خصوصی و به نرخ توافقی بازار صورت گیرد، خاطرنشان کرد: در واقع منطقی نیست که دولت ارزی که از محل صادرات نفت و پتروشیمی به دست می‌آورد را به واردات کالاهای غیراساسی اختصاص دهد.

رییس انجمن صنایع همگن قطعه‌سازی ادامه داد: بخش خصوصی همواره درخواست تک‌نرخی کردن ارز با قیمت بازار را داشت، اما اتفاقی که هم‌اکنون افتاده این است که قیمت تعیین شده برای ارز تک‌نرخی، پایین‌تر از نرخ بازار است و به همین دلیل فشار برای دریافت آن از سوی تمام واردکنندگان زیاد شده و دولت از پس این همه تقاضا بر نمی‌آید. وی با بیان این که خیلی از قطعه‌سازان اعلام کرده‌اند که هنوز موفق به دریافت ارز ۴۲۰۰ تومانی نشده‌اند، تصریح کرد: در شرایطی که واحدهای صنعتی نیازمند ارز ۴۲۰۰ تومانی برای ادامه تولید هستند تخصیص این ارز به واردات کالاهایی همچون خودرو نادرست است. نجفی‌منش ادامه داد: البته ارز ۴۲۰۰ تومانی به بعضی از قطعه‌سازان نیز تخصیص یافته است اما واقعیت این است که به دلیل تفاوت نرخ ارز تک‌نرخی با نرخ بازار، تقاضا و فشار زیادی برای دریافت این ارز وجود دارد.

جزییات سؤال خودرویی مجلس از وزیر اقتصاد

ماجرای عدم پرداخت عوارض گمرکی طی سال‌های متمادی از سوی برخی تولیدکنندگانی که خودرو مونتاژ می‌کنند، پای وزیر اقتصاد را برای پاسخ به سؤال به مجلس باز کرده است. به گزارش مهر نمایندگان مجلس با طرح سؤالی از مسعود کرباسیان، وزیر امور اقتصادی و دارایی به دلیل عدم دریافت عوارض گمرکی خودروها و قطعات منفصله خودرو (CKD) طی سال‌های متمادی از برخی تولیدکنندگانی که خودرو تولید و همچنین وارد می‌کنند، خواستار ارایه توضیحات شفاف در این رابطه شده‌اند. حال این مسعود کرباسیان، وزیر امور اقتصادی و دارایی است که باید بابت عدم پرداخت عوارض و حقوق گمرکی که طی سال‌های متمادی از سوی خودروسازانی که اتفاقاً واردات خودرو را هم انجام می‌دادند، به مجلس پاسخگو باشد. واقعیت آن است که خروج غیرقانونی خودروها طی سنوات گذشته از گمرکات یکی از مباحثی است که امروز مسأله‌ساز شده و مشخص نیست که گمرک، به چه دلیل از دریافت این عوارض قانونی آن هم از تعدادی واردکننده خودرو، سر باز زده است.

حال این نمایندگان مجلس هستند که با طرح سؤال از وزیر امور اقتصادی و دارایی، خواستار ارایه توضیحات شفاف در این رابطه شده و اصرار دارند تا این موضوع با توضیحات وزیر برایش شفاف شود. هر چه باشد، پای صدها میلیارد تومان پول در میان است که مشخص نیست طی سال‌های گذشته بر اساس چه مصوبه قانونی یا تبصره‌ای، به عنوان حقوق دولت پرداخت نشده است.

در متن سؤال نمایندگان آمده است: به دلیل خروج غیرقانونی خودروها در سنوات گذشته از گمرک منطقه ویژه اقتصادی ارگ جدید بم و گزارش‌هایی که به وزارت اطلاعات و دادستانی استان کرمان رسیده است، به تازگی شرکت‌های خودروسازی همچون کرمان موتور، مدیران خودرو، کارمانیا، خودروسازان بم و راین خودرو، بابت عوارض گمرکی پرداخت نشده در سنوات قبلی مبلغ حدود چند صدمیلیارد تومان در فواصل ماه‌های مرداد تا دی سال ۹۶ به گمرک منطقه پرداخت کرده‌اند که سؤالات زیر پیرامون این موضوع طرح شده است:

آیا فرایند مدون و قابل کنترلی برای دریافت عوارض خودروهای خروجی از منطقه ویژه اقتصادی ارگ جدید بم وجود دارد؟

گمرک چگونه بر انجام صحیح تشریفات گمرکی در خروج کالا و قطعات منفصله و خودرو نظارت و کنترل دارد؟

آمار خروج غیرقانونی و خروج بدون تشریفات خودرو از سوی شرکت‌ها و خودروسازان منطقه از ابتدای تأسیس منطقه چگونه بوده است؟

مبالغ دریافت شده در بین ماه‌های مرداد تا دی ۹۶ بابت عوارض گمرکی خروج خودرو توسط شرکت‌های منطقه بابت خودروهای جدیدالترخیص بوده است یا مربوط به سنوات گذشته است؟

این سؤالات که در تاریخ ۶ خردادماه سال جاری از سوی هیأت‌رییسه مجلس شورای اسلامی اعلام وصول شده است، البته ابعاد دیگری را هم مطرح می‌کند، از جمله آن که اگر مبالغ یادشده یا بخشی از آن مربوط به سنوات گذشته است، پس چرا تاکنون پرداخت نشده است یا اصولاً، نحوه محاسبه یا تعیین مبالغ برای سنوات گذشته چه بوده است؟

نمایندگان البته این سؤال‌ها را هم از وزیر اقتصاد طرح کرده‌اند که آیا موارد فوق نیازمند اخذ مصوبه و رعایت تشریفات از مراجع بالاتر بوده است که در این صورت وزارت اقتصاد باید مستندات لازم را ارایه دهد.

البته اکنون مجلس این تضمین را از وزارت اقتصاد می‌خواهد که اگر خطاهای مشابه در آینده اتفاق بیفتد، چه سرنوشتی را می‌توان انتظار کشید.

حال باید منتظر ماند و دید که آیا وزیر اقتصاد در گزارشی که به مجلس ارایه می‌دهد، خبر از تشکیل پرونده‌ای در مراجع قضایی و دادگاه‌های مربوط به رسیدگی به شکایات و تخلفات کارمندان دولت و همچنین خودروسازان متخلف می‌دهد یا خیر و اصولاً چه تضمینی وجود دارد که اتفاقات مشابه در خصوص سایر کالاها و اقلام ورودی به کشور رخ ندهد؟ اینها سؤالاتی است که مسعود کرباسیان، باید به آنها در مجلس پاسخ دهد.

بررسی خودرو
چری تیگو ۵

حجم موتور	تعداد سیلندر	قدرت	سرعت	شتاب صفر تا ۱۰۰
۱۹۷۱ cc	۴	۱۳۹ hp	۱۶۵ kh	۱۳ s

کشور سازنده	دیفرانسیل	گیربکس	مصرف سوخت	
چین	جلو	دنده اتوماتیک	۱۰۰ kh	ترکیبی: ۸،۹

گروه خودرو | مناقصه مزایده

امروزه محبوبیت خودروهای کراس‌اوور به حدی رسیده که کمپانی خودروسازی هیوندای در اوایل سال ۲۰۱۷ میلادی به واسطه عرضه بیش‌تر محصولات سدان (در آمریکا) دچار افت فروش شد و مجبور به تغییر سیاست‌های خود در ایالات‌متحده شد، اما طبق تحقیقات گسترده هیوندای علت این افت فروش، علاقه شهروندان آمریکایی به خرید شاسی‌بلندها بوده است، چرا که تعداد زیادی از جهانیان علاقه خاصی به محصولات شاسی‌بلند پیدا کرده‌اند، اما از مهم‌ترین علل این علاقه طبق آمار میل افراد به فضای بیش‌تر در خودروی شخصی عنوان شده است، لذا در سال‌های اخیر شاهد رونمایی و عرضه شاسی‌بلندهای دیفرانسیل جلو بودیم و همین امر (تولید شاسی‌بلندهای غیر آفرودی) هم نشانه فهم خودروسازان به این نیاز مشتری است.

مهندسین چری تیگو ۵ در این شاسی‌بلند دیفرانسیل جلو (خاصیت آفرودی ندارد.) سعی در بالا بردن فضای صندوق عقب نسبت به رقبایش داشته‌اند و همین امر باعث شده که افراد زیادی از کمبود جا در ردیف عقب گلایه کنند، این افراد معتقدند که در مسافت‌های طولانی این کمبود جا باعث خستگی افرادی که قدشان بیش‌تر از ۱۷۵ سانتی‌متر است، می‌شود. امری که در ردیف جلو وجود ندارد و فضای این قسمت خوب است. در ضمن بالا بودن ارتفاع سقف کمی باعث راحتی سرنشینان شده ولی در عوض باعث ناموزون شدن طراحی خارجی شده است، طول، عرض و ارتفاع چری تیگو ۵ به ترتیب ۴۵۰۶، ۱۸۴۱ و ۱۷۴۰ میلی‌متر است. حجم صندوق عقب تیگو ۵ هم ۳۷۰ لیتر گزارش شده است.

عده زیادی از خریداران چری تیگو ۵ در خصوص عدم هماهنگی موتور و گیربکس این خودرو گلایه‌مند بودند و معتقد بودند که این آیتم از معایب مهم تیگو ۵ به شمار می‌آید، امری که بی‌شک در مسافت‌های طولانی بیش‌تر باعث اذیت راننده خواهد شد.

گرمکن و سردکن صندلی

نشانگر باد لاستیک ها TPMS

آینه‌های تاشونده برقی

گزارش‌های زیاد در خصوص عملکرد صفحه نمایش چری تیگو ۵ به ما رسید که ما را بر آن داشت که به سراغ بررسی آن برویم، و متوجه هنگ زیاد و عملکرد با تأخیر در این صفحه نمایش شویم، عده‌ای از خریداران با تعویض این صفحه نمایش ضعیف باعث رفع این ایراد در چری تیگو ۵ شدند، پس اگر شما هم دارای یک چری تیگو ۵ هستید نظر خودتان را حتماً درخصوص صفحه نمایش در بخش نظرات بنویسید تا هموطنان خود را از عملکرد آن مطلع سازید.

امکانات رفاهی

بدون شک چری تیگو ۵ دارای امکانات رفاهی خوبی است، چرا که (به‌طور مثال) جک s۵ که رقیب این خودرو است و خیلی از امکانات رفاهی آن هم تعریف می‌کنند دارای کروز کنترل نیست ولی چری تیگو ۵ این آپشن را در خود دارد، در خصوص جنس روی صندلی هم (که باعث لاکچری شدن خودرو شده) باید گفت که جنس خوبی را دارد، و در مسافت‌های طولانی شما را دچار رنجش نخواهد کرد. در زیر به بیان امکانات رفاهی این خودرو خواهیم پرداخت:

- **درخصوص سیستم‌های فرمان و هدایت باید گفت که هیدرولیکی با قابلیت تنظیم ارتفاع -به همراه کنترل صوتی بر روی فرمان است.**
- **سیستم صوتی تصویری و مالتی‌مدیا هم دارای کنترل سیستم صوتی بر روی فرمان - قابلیت پخش MP۳ - مانیتور ۷ اینچی لمسی را داراست.**
- **سیستم صندلی هم دارای تنظیم صندلی راننده در ۶جهت -سرنشین دستی است.**
- **سیستم تهویه مطبوع خودکار**
- **روکش چرمی صندلی‌ها**
- **سنسور پارک**
- **کروز کنترل**
- **سانروف**
- **سیستم تهویه مطبوع اتوماتیک است.**
- **سیستم آینه و شیشه‌ها هم دارای شیشه‌های برقی - تنظیم برقی آینه‌های کناری است.**
- **سیستم روشنایی هم مه‌شکن جلو و عقب و DRL دارد.**

ایمنی

مطمئناً حضور بالای یک خودرو ناایمن باعث افزایش مرگ‌ومیر و معلولیت در جامعه خواهد شد، در همین راستا مدیران خودرو با ورود چری تیگو ۵ سرنشینان این خودرو را از این اتفاق تاحدودی ایمن ساخته، چرا که چری تیگو ۵ موفق به کسب ۵ ستاره ایمنی از مؤسسه چینی NCAP شده است. در زیر به بیان امکانات ایمنی این خودرو پرداخته‌ایم:

- **در خصوص کیسه هوا صحبت شد و گفته شد که تفاوتی بین کیسه هوا در مدل لاکچری و اکسلنت وجود دارد.**
- **در سیستم‌های ترمز و پایداری هم همین امر حاکم است که بین مدل لاکچری و اکسلنت تفاوت وجود دارد.**
- **سیستم‌های امنیتی ایموبیلایزر - ESM**

صندلی‌ها چرمی باعث لاکچری شدن این شاسی‌بلند شده است.

داشبورد برعکس بیش‌تر محصولات کمپانی چری از جنس قابل قبولی است. (کرم و مشکی است که باعث لاکچری شدن خودرو شده است.)

برعکس نمای داخلی که از هیوندای سانتافه الهام گرفته شده در نمای خارجی شاهد الهام گرفتن مهندسین چری از محصولات تویوتا هستیم، به اعتقاد من نمای خارجی چری تیگو ۵ شباهت خاصی به تویوتا فورچونر مدل ۲۰۰۸ دارد، هرچند مهندسین چینی جدیداً به خوبی با ترکیب‌سازی تغییرات زیادی در کپی کاری محض خود داده‌اند و در نمای خارجی چری تیگو ۵ هم شاهد کپی کاری ترکیبی هستیم به نوعی که در بخش جلو شاهد شباهت زیاد چری تیگو ۵ به رنجروور هستیم، پنجره‌ها هم با دارا بودن قاب فلزی و براق شباهت زیادی به نیسان ایکس تریل دارد، سقف خودرو هم شیب ملایم و خوبی به سمت عقب خودرو دارد، در بخش عقب اما شاهد عدم تناسب بین چراغ و سایز کلی خودرو هستیم، چینی‌ها در نمای عقب هم کمی از نیسان ایکس تریل بهره گرفته‌اند.

بهره بردن منطقی از نوارهای کرومی باعث بالا رفتن جذابیت فضای داخلی شده است.

صفحه کیلومتر زیبایی دارد.

چیدمان نمایشگر و دکمه خیلی خوب و منطقی صورت گرفته است.

۱۸ بنگاه اقتصادی به مزایده گذاشته می‌شوند

عزم سازمان خصوصی‌سازی برای اجرای درست اصل ۴۴

گروه بانک و بیمه | مناقصه

سازمان خصوصی سازی، سازمانی که قرار است اصل ۴۴ قانون اساسی را اجرا کند و می‌توان گفت مهم‌ترین بازوی اجرای این قانون است.

این سازمان از زمان تأسیس تاکنون بیش از ۱۴۴ هزار میلیارد تومان از اموال دولتی را از راه‌های مختلف همچون مزایده و مذاکره به فروش رسانده و امید دارد تا این مسؤولیت مهم خود را تا پایان سال ۹۷ به اتمام برساند.

شرایط تسویه قیمت معامله به این صورت است که خریدار ۱۵ درصد را به صورت نقدی و بقیه اقساط را حداکثر در ۶ سال پرداخت می‌کند. همچنین خریدار حداکثر ۲۰ روز کاری فرصت دارد که مبلغ نقدی را به سازمان خصوصی‌سازی بپردازد.

به جز این بنگاه‌ها دو بنگاه دیگر با نام‌های کشتارگاه صنعتی ایلام و کشتارگاه صنعتی اقلید فارس توسط سازمان خصوصی‌سازی و به وکالت از مالک در ۲۸ خردادماه به مزایده گذاشته می‌شود. خریدار باید ۵ درصد از قیمت معامله را نقدی بپردازد و مابقی را در مدت ۱۰ سال پرداخت کند.

آن‌طور که از شواهد پیداست عزم این سازمان برای اجرای اصل ۴۴ قانون اساسی جدی است و شاید بتوان انتظار داشت تا تمامی شرکت‌های دولتی نهایتاً تا پایان کار دولت توسط این سازمان به بخش خصوصی واقعی واگذار شوند.

در فروردین ماه امسال نیز این سازمان بزرگ‌ترین مزایده تاریخ خود را برگزار کرد تا نشان دهد بر عزم خود مبنی بر واگذاری‌ها تأکید دارد.

حال قرار است دور جدید واگذاری‌های سازمان خصوصی‌سازی در اواخر ماه جاری انجام شود.

دور جدیدی از واگذاری‌های سازمان خصوصی‌سازی در تاریخ ۲۸ خردادماه جاری انجام می‌شود.

در این روز ۱۸ بنگاه توسط سازمان خصوصی‌سازی به مزایده گذاشته می‌شود. همچنین قسمتی از سهام یک شرکت از طریق بورس و قسمتی از سهام یک شرکت از طریق فرابورس عرضه می‌شود.

وزارت امور اقتصادی و دارایی

سازمان خصوصی سازی

سیلوی اهواز به ارزش تقریبی ۳۹ میلیارد تومان، سیلوی بهبهان به ارزش تقریبی ۲۱ میلیارد و ۹۰۰ میلیون تومان، سیلوی شوشتر به ارزش تقریبی ۹ میلیارد و ۲۰۰ میلیون تومان، سیلوی روباز شوشتر به ارزش تقریبی ۳۹ میلیارد و ۲۰۰ میلیون تومان، سیلوی قدیم کرمان به ارزش تقریبی ۲۶ میلیارد و ۹۰۱ میلیون تومان، سیلوی ارزویه بافت به ارزش تقریبی ۱۸ میلیارد و ۶۰۰ میلیون تومان، سیلوی قدیم خرم‌آباد به ارزش تقریبی ۸ میلیارد و ۹۰۰ میلیون تومان، سیلوی قدیم ازنا به ارزش تقریبی ۱۶ میلیارد و ۸۰۰ میلیون تومان، سیلوی قدیم بجنورد به ارزش تقریبی سه میلیارد و ۳۰۰ میلیون تومان، سیلوی بیجار به ارزش تقریبی ۳۱ میلیارد و ۹۰۰ میلیون تومان، انبار مکانیزه هم‌دان به ارزش تقریبی ۱۷ میلیارد و ۸۰۰ میلیون تومان، سیلوی قدیم سقز به ارزش تقریبی ۱۶ میلیارد و ۱۰۹ میلیون تومان، سیلوی قدیم همدان به ارزش تقریبی ۱۳ میلیارد و ۴۰۰ میلیون تومان و انبار مکانیزه نهاوند به ارزش تقریبی ۱۱ میلیارد و ۷۰۰ میلیون تومان از جمله بنگاه‌هایی هستند که به مزایده خواهند رفت.

همچنین دو بنگاه عمران و مسکن‌سازی ایران به ارزش تقریبی ۳۷ میلیارد تومان و فراوری مواد پروتئینی اهواز به ارزش تقریبی یک میلیارد و دویست میلیون تومان دیگر بنگاه‌هایی هستند که واگذار خواهند شد. تمام قیمت‌هایی که گفته شده قیمت پایه برای مزایده هستند.

علاوه بر اینها قرار بر این است که ۱۷,۳۴ از شرکت بیمه البرز و ۱۱,۴۴ درصد بیمه اتکایی امین در تاریخ ۲۸ خردادماه سال ۱۳۹۷ از طریق عرضه در بورس به بخش خصوصی واگذار شود. در اطلاعیه عرضه سهام بیمه البرز درباره شرایط واگذاری این سهم آمده است که خریدار می‌تواند یک‌جا نقد یا نقد و اقساط مبلغ سهام را پرداخت کند در حالت نقد و اقساطی ۳۰ درصد مبلغ باید به صورت نقدی و مابقی به صورت اقساطی طبق شرایط اعلام شده پرداخت شود.

تعداد سهام قابل عرضه بیمه البرز ۶۹۳ میلیون و ۶۶۶ هزار و ۷۷۷ سهم است که قیمت پایه آن ۱۰۸ تومان و ۹ ریال می‌شود. قیمت پایه معادل با قیمت بسته شدن روز قبل از عرضه به اضافه ۲۰ درصد به شرط آن‌که از ۱۰۸ تومان و ۹ ریال کم‌تر نباشد.

بیمه اتکایی امین نیز برای بار دیگر قرار است در روز دوشنبه ۲۸ خردادماه سال ۱۳۹۷ در فرابورس عرضه شود. تعداد سهام قابل عرضه این شرکت ۲۸۵ میلیون و ۹۹۶ هزار و ۸۷۲ سهم است که معادل ۱۱,۴۴ درصد از کل سهام می‌شود. فروشنده این سهم سازمان خصوصی‌سازی به وکالت از شرکت سرمایه‌گذاری‌های خارجی است. قیمت پایه هر سهم معادل قیمت بسته شدن روز قبل از عرضه به اضافه ۲۰ درصد به شرط آن‌که مبلغ آن از ۱۲۵ تومان و ۴ ریال کم‌تر نباشد. این سهم در بازار دوم فرابورس ایران عرضه خواهد شد.

بانک‌سپه به ۹۴۰ هزار فعال اقتصادی تسهیلات پرداخت کرد

مدیرعامل بانک‌سپه گفت: این بانک برای حمایت از بخش‌های مختلف اقتصادی کشور به ۹۴۰ هزار شخص حقیقی و حقوقی طی دو سال اخیر تسهیلات پرداخت کرده است. به گزارش مناقصه‌مزایده به نقل از روابط عمومی بانک‌سپه، محمدکاظم چقازردی ضمن تبریک نودوچهارمین سالگرد تأسیس نخستین بانک ایرانی، افزود: رقم تسهیلات پرداختی بانک‌سپه به بخش‌های صنعت‌ومعدن، کشاورزی، مسکن و ساختمان، بازرگانی و خدمات طی دو سال اخیر ۴۲۶هزار میلیارد ریال بوده است. وی ضمن تأکید بر حمایت بانک‌سپه از سیاست‌های اقتصادی دولت، تصریح کرد: اعطای تسهیلات به فعالان اقتصادی در بخش‌های مختلف برای کمک به رونق تولید و اشتغال طی دو سال اخیر روند روبه رشد داشت و از رقم ۱۹۶هزار میلیارد ریال در سال ۱۳۹۵ به ۲۰۲هزار میلیارد ریال در سال گذشته رسید.

رییس هیأت‌مدیره بانک‌سپه با بیان این‌که بیش‌ترین میزان تسهیلات توسط بانک‌سپه طی دو سال اخیر به بخش صنعت‌ومعدن اختصاص یافت، اظهار داشت: در این مدت ۲۷۷هزارو ۵۲۰ فعال اقتصادی در بخش صنعت‌ومعدن از سراسر کشور ۲۰۵هزارو ۳۸۰ میلیاردریال تسهیلات از بانک‌سپه دریافت کردند.

۲۲۱۶۷۴ رییس شورای‌اسلامی کلانشهر تبریز اعلام کرد

بانک‌شهر محور توسعه شهری

رییس شورای اسلامی کلانشهر تبریز با اشاره به حمایت‌های بانک‌شهر از پروژه‌های عمرانی و فرهنگی در شهرهای مختلف و به‌خصوص کلانشهرهای کشور، بر نقش این بانک به عنوان یکی از محورهای توسعه شهری تأکید کرد.

به گزارش مناقصه‌مزایده به نقل از روابط عمومی بانک‌شهر، دکترشکوراکبرنژاد گفت: بانک‌شهر طی سال‌های اخیر با توان حداکثری خود، نقش تأثیرگذاری در توسعه زیرساخت‌های شهری داشته است. وی تصریح کرد: معتقدم بانک‌شهر می‌تواند با استفاده از تمامی ظرفیت‌ها، منابع و پتانسیل‌های خود در گسترش و توسعه شهر تبریز و حل مشکلات موجود نقش حداکثری ایفا کند.

اکبرنژاد همچنین با بیان این‌که بانک‌شهر تاکنون توانسته در کاهش مشکلات و معضلات شهری، شهرداری‌های سراسر کشور را یاری کند، خاطرنشان کرد: امیدواریم با ارتقاء و افزایش سطح تعاملات و همکاری‌ها میان بانک‌شهر و شهرداری کلانشهر تبریز، این بانک بتواند نقش خود را در عمران و آبادنی این کلانشهر بیش از پیش پررنگ‌تر کند.

«بام» اقساط تسهیلات را محاسبه می‌کند

یکی از مهم‌ترین سؤالات متقاضیان دریافت تسهیلات، میزان اقساط و سودی است که در طول دوره باید توسط آنها پرداخت شود. سامانه «بام» بانک‌ملی به راحتی این ارقام را برای مخاطبان محاسبه می‌کند.

به گزارش مناقصه‌مزایده به نقل از روابط عمومی بانک‌ملی، کاربران سامانه «بام» می‌توانند با مراجعه به صفحه شخصی خود در این سامانه و ورود به بخش «محاسبه‌گرها» از خدمات آن استفاده کنند. یکی از خدمات این بخش، محاسبه اقساط تسهیلات است. متقاضی ابتدا باید مشخص کند نوع تسهیلات دریافتی او کدام یک از انواع جعاله، اجاره به شرط تملیک، فروش اقساطی، مرابحه یا سایر انواع تسهیلات است.

سپس باید مدت زمان بازپرداخت و مدت زمان توقف براساس ماه مشخص شود. مدت زمان توقف یا دوره تنفس به مدت زمان بین اعطای تسهیلات تا سررسید اولین قسط گفته می‌شود و مربوط به تسهیلاتی است که بازپرداخت آنها بلافاصله پس از پرداخت آغاز نمی‌شود. به عبارت دیگر مدت زمان توقف، فرصت معینی است که به تسهیلات گیرنده تا سررسید اولین قسط داده می‌شود.

مرحله پایانی، انتخاب میزان تسهیلات مورد تقاضاست. پس از طی این مراحل، سامانه «بام» دو پارامتر «مبلغ قسط» و «سودکل» را محاسبه کرده و نمایش می‌دهد.

همچنین در یک نمودار دایره‌ای، میزان تسهیلات دریافتی و مبلغ اضافه پرداخت به صورت مقایسه‌ای نشان داده می‌شود.

کمک به آزادی ۱۰۲۰ زندانی محکوم به جزای نقدی توسط بانک‌انصار

کمک به آزادی ۱۰۲۰ زندانی محکوم به جزای نقدی توسط بانک‌انصار خبرگزاری آریا - بانک‌انصار شرایط آزادی ۱۰۲۰ زندانی محکوم به جزای نقدی را فراهم کرد.

به گزارش مناقصه‌مزایده به نقل از روابط عمومی بانک‌انصار، این بانک به دلیل «اقدام انسان دوستانه و حرکت خداپسندانه» در راستای آزادی زندانیان محکوم به جزای نقدی مورد تقدیر قرار گرفت.

براساس این گزارش، مدیرکل پیشگیری از وقوع جرم و عفو و بخشودگی سازمان قضایی نیروهای مسلح با تقدیرنامه از بانک‌انصار بخاطر «اقدام انسان دوستانه و حرکت خداپسندانه» اعلام کرد: با کمک و مساعدت‌های بانک‌انصار تاکنون ۱۰۲۰ نفر از محکومین از زندان آزاد و به آغوش خانواده و جامعه بازگشته‌اند.

گفتنی است، سابقه درخشان بانک‌انصار در انجام مسؤولیت‌های اجتماعی باعث شده است تا سازمان مذکور از این بانک درخواست کند که زمینه آزادی بیش‌تر زندانیان محکوم به جزای نقدی را فراهم و اقلام اهدایی و حمایت از برگزاری مسابقات فرهنگی، ورزشی، قرآنی، احکام و نماز را نیز به کمک‌های خود اضافه کند.

رییس کل بیمه‌مرکزی

۴ دفتر بیمه خارجی در ایران تأسیس می‌شود

رییس کل بیمه‌مرکزی ایران، از تأسیس و فعالیت ۴ دفتر توسط بیمه‌گران خارجی در ایران خبر داد.

به گزارش مناقصه‌مزایده به نقل از بیمه‌مرکزی، عبدالناصرهمتی، رییس کل بیمه‌مرکزی از تأسیس و فعالیت ۴دفتر توسط بیمه‌گران خارجی در ایران خبر داد و گفت: یک درخواست دیگر برای راه‌اندازی دفتر توسط شرکت‌های خارجی نیز در دستور کار قرار دارد. البته تأسیس این دفاتر به معنای فعالیت در ایران نیست، بلکه بیش‌تر برای آن است که بتوانند از شرکت‌های بیمه ایرانی کار بگیرند.

وی تصریح کرد: شرکت‌های بیمه اروپایی برای آن‌که در ایران فعالیت کنند، یا باید در ایران شعبه دایر کنند یا سهام شرکت‌های ایرانی را بخرند.

رییس کل بیمه‌مرکزی خاطرنشان کرد: قبل از روی کار آمدن دونالدترامپ در آمریکا، شرایط به خوبی در حال پیشرفت بود؛ اما بعد از آن روند همکاری‌ها مقداری کُند شد. ما حق بیمه برای پوشش‌های اتکایی به طرف‌های اروپایی را به یورو پرداخت می‌کنیم و در زمان بروز خسارت نیز به یورو این خسارت‌ها را دریافت می‌کنیم.

همتی گفت: بیش‌تر ذخایر ارزی بیمه‌مرکزی و شرکت‌های بیمه نیز به یورو است؛ با این حال برای پوشش برخی از ریسک‌های موجود در صنایع نیاز به دلار و سایر ارزها داریم که این موضوع باعث می‌شود تا حق بیمه مقداری گران‌تر شود.

نجات آب کشاورزی الزامی برای تأمین آب شرب

نوبت اول

یک مرحله‌ای

وزارت نیرو
شرکت آب و فاضلاب روستایی خراسان رضوی

مناقصه عمومی

شماره فراخوان	موضوع مناقصه	شهرستان	مبلغ برآورد (میلیون ریال)	مبلغ تضمین (میلیون ریال)	مدت اجرا	ساعت بازگشایی	محل تامین اعتبار
۲۰۰۹۷۰۰۴۰۰۰۰۲۸	خرید،حمل و نصب سامانه گندزدایی	روستاهای تحت پوشش	۱۱/۱۱۵	۵۶۰	۴ ماه	۰۹:۳۰	۵۰درصد ریالی مابقی اسناد
تاریخ بارگذاری	مهلت دریافت	مهلت بارگذاری	مهلت تحویل پاکت « الف»			زمان بازگشایی	
۱۳۹۷/۰۳/۱۳	۱۳۹۷/۰۳/۱۹	۱۳۹۷/۰۳/۳۱	پایان وقت اداری ۱۳۹۷/۰۳/۳۱			۱۳۹۷/۴/۲	

محل بازگشایی: سالن جلسات شرکت آب و فاضلاب روستایی خراسان رضوی به نشانی بلوار ارشاد–بین ارشاد ۶ و ۸ پلاک۱۰۶ کد پستی ۹۱۸۵۸۳۷۱۷۱

******* مدت اعتبار پیشنهاد قیمت سه (۳) ماه می‌باشد ******

شرایط مناقصه‌گران: داشتن مجوز برای تولید کننده و یا ارائه گواهینامه از یک تولید کننده معتبر و داشتن شرایط درج شده در بند ۱۰ (پاکت ب) دعوتنامه.

اسناد از طریق سایت https://www.setadiran.ir قابل دریافت می‌باشد.(مبلغ دریافت اسناد ۱,۰۰۰,۰۰۰ ریال می‌باشد).

شرایط در خرید اقلام: رعایت ممنوعیت خرید کالاهای خارجی دارای تولید مشابه داخلی و حمایت از تولید ملی و رعایت مفاد تصویب‌نامه شماره ۲۶۷۲۵/ت ۴۸۴۶۲ه مورخ ۱۳۹۳/۰۳/۱۱ الزامیست.

پاکت الف (تضمین فرآیند ارجاع کار) باید دارای سه ماه اعتبار(از تاریخ بارگذاری اسناد)، به نام شرکت آب و فاضلاب روستایی خراسان رضوی، با درج نام پروژه و نام شرکت مناقصه‌گر باشد.

شماره تماس: ۳۷۶۵۷۱۹۴(۰۵۱) و ۳۷۶۷۹۶۶۱(۰۵۱) داخلی ۱۵۱ و ۱۲۷

مصرف صحیح آب، نشانه فرهنگ والای افراد جامعه است

«روابط عمومی شرکت آب و فاضلاب روستایی خراسان رضوی»

روزنامه مناقصه مزایده ۲۴۳۳-۹۷/۰۳/۱۳

روزنامه مناقصه مزایده

صاحب امتیاز: مؤسسه روزنامه مناقصه مزایده
مدیر مسؤول: جلیل قنادزاده ■ سردبیر و مدیر عامل: علی قره‌داغلی
رایانگار مدیر اجرایی: emonaqeseh@gmail.com ■ رایانگار سردبیر: mozayedeh@gmail.com
رایانگار بازرگانی: monaqeseh1@gmail.com ■ رایانگار تحریریه: emonaqeseh1@gmail.com
توزیع: دنیای اقتصاد ■ لیتوگرافی و چاپ: چاپخانه بامشاد (تهرانسر، کیلومتر ۱۳ جاده کرج، خیابان نخ‌زرین، خیابان جلال، خیابان سبز)

نشانی: تهران، خیابان کریم‌خان‌زند، خیابان ایرانشهر شمالی، روبه‌روی دانشگاه آزاد اسلامی واحد تهران جنوب، پلاک ۲۳۴، طبقه ۲، واحد ۴
تلفن: ۲-۸۸۴۷۵۷۹۰

چاپ مقالات و نظرات در این نشریه به معنای تأیید یا رد آن مطالب نبوده و «مناقصه‌مزایده» دارای مشی مستقل خود می‌باشد.

■ امتیاز روزنامه در طرح رتبه‌بندی: ۵۱ ■

راهنمای مناقصه مزایده
www.monaghesatiran.ir
اطلاعات مناقصات و مزایدات
سراسر کشور فقط در سایت

وقتی اعتماد مردم به سمت سلبریتی‌ها غش می‌کند

سوءاستفاده ستاره‌ها از محبوبیت؛ دروغ یا واقعیت؟!

گروه اجتماعی | مناقصه مزایده

سیل، زلزله، بیماری‌های نادر و حوادث از این دست فرصت‌هایی هستند تا مردم نوعدوست کشورمان دست در جیبشان کرده و به هموطنانشان کمک کنند. زلزله سال قبل در کرمانشاه از جمله این اتفاقات بود که باعث شد تا اکثر کسانی که از وضعیت نسبتاً خوبی برخوردار بودند به کمک حادثه‌دیدگان کرمانشاهی بشتابند تا بلکه دردهای آنان را کم‌تر کنند.

در کشور ما انواع نهادها، سازمان‌ها و کمیته‌ها برای رساندن کمک مردم به حادثه‌دیدگان وجود دارند اما بنا بر دلایلی بسیاری از مردم ترجیحشان این است که کمک‌های خود را تقدیم کسانی کنند که به آنها اعتماد دارند.

در این بین افراد مشهور یا همان سلبریتی‌ها بیش از دیگران مورد توجه قرار دارند و محبوبیت آنها باعث می‌شود تا خیل مردمی را پشت سر خود داشته باشند.

حال یک نماینده مجلس مدعی شده که علی‌رغم کمک‌های زیادی که برای زلزله‌زدگان استان کرمانشاه، توسط هنرمندان و ورزشکاران شاخص یا همان سلبریتی‌ها از مردم جمع‌آوری شد، این کمک‌ها به خوبی بین حادثه‌دیدگان توزیع نشد و می‌توان گفت که ردپایی از این کمک‌ها دیده نمی‌شود!

فرهاد تجری، نماینده مردم سرپل‌ذهاب در مجلس گفته که در آن ایام متأسفانه برخی با بهره‌گیری از ظرفیت شبکه‌های اجتماعی و حتی صداوسیما و با مظلوم‌نمایی و یا با احساس مسؤولیت، حساب‌های شخصی را برای دریافت کمک‌های مردمی اعلام کردند و این رویه باعث شد بخشی از کمک‌های مردمی جذب حساب‌های شخصی شود. بسیاری از حساب‌هایی که در زمان شرایط حاد و اضطراری سرپل ذهاب نتوانستند به وضعیت مردم منطقه یا زلزله‌زده کمک کنند. کسانی که برای کمک به مردم اعلام حساب شخصی کردند، باید پاسخگوی موجودی حساب‌هایشان باشند که به چه شکل کمک‌های مردمی را هزینه کردند. باید مدعی‌العموم به این مسأله وارد شود و از این اشخاص مطالبه کند تا متوجه شویم این کمک‌ها که برای استفاده مردم زلزله‌زده در نظر گرفته شده بود، به چه سرنوشتی دچار شده است.

رحیمی، رییس پلیس تهران بزرگ نیز گفته که به مردم اعلام می‌کنم که مراکز خیریه و مجاز مشخص است و تمامی آنها تحت کنترل نهادها و مسؤولان ذی‌ربط اداره و فعالیتشان کنترل می‌شود. این مراکز اگر از مردم پول و وجوهی دریافت کنند هم نحوه درآمد و هم نحوه خرج کردنشان مورد کنترل قرار می‌گیرد و در کنار این مراکز اگر کسانی بخواهند در جامعه دست به این قبیل کارها بزنند حتماً باید مجوزهای لازم را از مراکز ذی‌ربط اخذ کنند.

حال چند نکته در این بین مغفول مانده است؛ اول آن‌که باید چرایی عدم اعتماد مردم به نهادها برای رساندن کمک‌ها مشخص شود و دیگر این‌که ستارگان و افراد مشهور باید به‌طور شفاف و با سند نشان دهند که هزینه‌های مردمی را چگونه هزینه کرده‌اند و مهم‌ترین نکته این است که شاید های و هوی اخیر برای اعتماد دوباره مردم به نهادها بوده است؛ چرا که تاکنون شکایتی از سوی مردم به مراکز قضایی ارسال نشده است.

تورج کاظمی، رییس پلیس فتای تهران بزرگ نیز می‌گوید: اگر شکایتی از این افراد به دست پلیس فتا برسد، حتماً به آن رسیدگی می‌شود. سلبریتی‌هایی که کمک‌های مردمی را جمع‌آوری می‌کنند باید دارای مجوز باشند؛ برخی از چهره‌های معروف عنوان می‌کنند که از کمیته امداد، بهزیستی، هلال احمر یا مراکز ذی‌ربط دارای مجوز هستند و این سازمان‌های ذی‌نفع هستند که باید به پلیس اعلام کنند که کدام چهره‌ها که اقدام به جمع‌آوری کمک‌های مردمی کرده‌اند، فاقد مجوز هستند تا پلیس بتواند به این پرونده‌ها رسیدگی کند، اما تاکنون از هیچ نهادی گزارشی به دست ما نرسیده است.

غلامحسین محسنی‌اژه‌ای، سخنگوی قوه قضاییه نیز در پاسخ به سؤالی درباره نحوه نظارت قوه قضاییه بر حساب‌هایی که برای بعد از زلزله کرمانشاه پول جمع‌آوری کردند، گفت: این یک کار مردمی است. وقتی شخصی شماره حساب اعلام می‌کند، این مردم هستند که تصمیم می‌گیرند که پول بدهند یا خیر. ما فقط می‌توانیم به مردم توصیه کنیم که مراقب باشند، چون ما نظارتی نداریم. اگر شخصی اعلام کند که ما می‌خواهیم پول‌های مردم را برای زلزله‌زدگان کرمانشاه هزینه کنیم اما با گذشت زمان کاری انجام نشود، دادستانی می‌تواند وارد شود. در ۳ شهر دادستان‌ها چنین افرادی که شماره حساب اعلام کرده بودند را احضار کردند. قوه قضاییه نمی‌تواند نظارت کند، چون پول مردمی است و پول دولتی نیست، اما اگر شکایتی اعلام شود قطعاً به آن رسیدگی می‌شود.

حاشیه ورزشی

احتمال بازگشت جلال حسینی و وریاغفوری به تیم‌ملی

کارلوس کی‌روش به زودی فهرست ۲۳نفره تیم‌ملی برای حضور در جام‌جهانی ۲۰۱۸ روسیه را اعلام می‌کند و این فهرست شاید شگفتی بزرگی داشته باشد. به گزارش وب‌سایت نود، کنار گذاشتن وریاغفوری و سیدجلال حسینی از فهرست ۲۴ نفره تیم‌ملی شوک بزرگی به هواداران فوتبال وارد کرد. کسی انتظار نداشت این دو بازیکن موفق استقلال و پرسپولیس در بین مسافران روسیه قرار نگیرند.

سیدجلال حسینی، وریا غفوری، کاوه‌رضایی و حسین‌حسینی خط خورده‌های بزرگ تیم‌ملی بودند. کی‌روش نام این ۴بازیکن را در فهرست انتظار قرارداد. حالا خبرهای مهمی از استانبول، محل اردوی تیم‌ملی به گوش می‌رسد. ظاهراً کی‌روش از مسؤولان فدراسیون فوتبال در تهران خواسته که با تماس با سیدجلال حسینی و وریاغفوری از آنها بخواهند تا در دسترس باشند. تمرینات تیم‌ملی در روزهای گذشته احتمالاً دوباره این دو بازیکن را به جمع نفرات نهایی نزدیک کرده است. در این میان شانس غفوری برای دعوت مجدد بیش‌تر هم هست. حتی گفته شده این بازیکن به ترکیه سفر کرده تا در صورت صلاحدید کی‌روش سریعاً به اردو اضافه شود. وریا و سیدجلال هر دو در آماده‌باش قرار دارند تا اگر کی‌روش صلاح ببیند آنها را در لیست نهایی قرار دهد.

چه کسی نزدیک‌ترین به صندلی زیدان است؟

زیدان گفت: «دیگر نه». او بزرگ‌ترین شغل جهان فوتبال و فرصت تبدیل شدن به نخستین مربی که ۴قهرمانی پیاپی اروپایی را به دست می‌آورد، را کنار گذاشت. به گزارش ورزش سه، او از کلمه desgaste استفاده کرد، دقیقاً همان کلمه‌ای که پپ‌گواردیولا ۶سال پیش در زمان جدایی از نوکمپ به‌کار برد و معنای خاصی دارد: «از پا افتاده، خسته»، با این وجود تأکید داشت خسته نشده: «من ۳ سال این کار را کردم اما قطعاً انرژی‌ام تمام نشده.» این فرانسوی بزرگ با آن صورت سنگی یک بار دیگر اسرارآمیز بود. او به ضرب‌المثل قدیمی فوتبال عمل کرد که اگر می‌خواهی همیشه برنده باشی چند سال یک بار یا بازیکنانت را عوض کن یا مربی‌ات را. او گفت: «زمانش رسیده، این تصمیم را آسان نگرفتم. با دقت درباره‌اش فکر کردم و این تصمیم درستی است هرچند تصور می‌کنم خیلی‌ها با آن موافق نیستند. بعد از ۳سال رئال‌مادرید به یک تغییر نیاز دارد، شیوه دیگری از کار، ایده‌های دیگر اگر می‌خواهیم به موفقیت ادامه دهیم. تداوم پیروزی سخت‌تر است و به این خاطر که من یک برنده هستم، می‌روم.»

آیا می‌توانیم آسان بپذیریم؟ یا این‌که او می‌رود به خاطر این‌که می‌داند پیروزی در کیف نمی‌تواند فصلی که رئال با ۱۷امتیاز نسبت به تیم اول لالیگا در رده سوم قرار گرفت و در لیگ قهرمانان در بازی با تاتنهام، پاری‌سن‌ژرمن، یوونتوس و بایرن در مقاطع زمانی زیادی با مشکل مواجه بود، به‌طور کامل پوشش دهد؟

شاید اما حتی در این صورت، کناره‌گیری از فرصت جاودانگی در فوتبال واقعاً اغواگر است به‌خصوص این‌که این رئال‌مادرید برای موفقیت ساخته و پرداخته شده است.

متوسط سن ترکیب اصلی تیم ۲۹سال است، بیش‌تر بازیکنان ثابت تا سال ۲۰۲۱ یا بیش‌تر قرارداد دارند و بیش‌ترشان طوری دستمزد می‌گیرند که فروختنشان مشکل است اما شاید فلورنتینو پرز رییس رئال‌مادرید اینطور به موضوع نگاه نمی‌کند. شاید بعد از ۳ تابستان که حتی یک بازیکن ترکیب اصلی خریداری نشده ـ دو تای آخر، تونی‌کروس و کیلورناواس در سال ۲۰۱۴ آمدند - برنامه سال ۲۰۱۸ ترکاندن تیم و بازسازی‌اش است.

شاید اظهارات بعد از مسابقه کریستیانو رونالدو و گرت بیل - اگرچه شرایط متفاوتی داشتند هر دو از احتمال رفتن حرف زدند - اتفاقی نبود. شاید آنها می‌دانستند این تابستان، وقت خانه‌تکانی است و می‌خواستند شرایط را فراهم کنند و شاید زیدان نمی‌خواست بخشی از این بازسازی باشد. این یک فرضیه است و می‌تواند درست باشد، ممکن است ظرف هفته‌های آینده مشخص شود اما باشگاه چه می‌شود؟

اگر فرضیه فوق که ما در آستانه یک تحول شگرف هستیم، نادرست باشد، شما وسوسه می‌شوید که از کاندیداتوری گوتی به‌عنوان مربی رئال حمایت کنید. مثل زیدان، او بخشی از تیم کهکشانی بود، ۲۴ سال را به‌عنوان بازیکن باشگاه گذرانده و ۵سال در رده‌های جوانان باشگاه مربیگری کرده است. او قرار نیست اقتدار و احترام زیدان را داشته باشد (هیچ کس ندارد) اما خودی است و همیشه کاندیدا. گزینه دیگر سانتیاگو سولاری، مربی فعلی کاستیا، تیم دوم باشگاه، است با همان کاریزما و سابقه.

اما اگر قرار باشد تیم بازسازی شود، با یک فلسفه و هویت جدید باید به دنبال گزینه‌های بیرونی بود.

موریسیو پوچتینو؟ سبک فوتبالی او آشکارا با گذشته باشگاه متفاوت است – شاید ناهنجارترین تغییر تاکتیکی از زمان بنیتو فلورو در ربع قرن پیش - ضمن این‌که قراردادش با تاتنهام را ۵ سال تمدید کرده است و این یعنی برای جذب او باید وارد دایره جهنمی مذاکره با دانیل لوی، رییس تاتنهام، شد.

مائوریتزیو ساری؟ او احتمالاً تغییر فیلسوفانه‌تری است ضمن این‌که معلوم نیست شخصیت لازم برای کنترل فوق‌ستاره‌ها در این سطح را داشته باشد.

آنتونیو کونته؟ شیوه‌های پادگانی او به نظر می‌رسد مناسب تیمی که همه چیز برده، نیست. مدتی در یوونتوس کارآمد بود چون سال‌ها از قهرمانی این تیم گذشته بود. در رئال متفاوت است.

آرسن ونگر؟ فلورنتینو دو بار تلاش کرده او را متقاعد کند و او می‌تواند انتخابی رومانتیک باشد هرچند باید رویش فکر شود.

پرس زمان دارد که گزینه‌هایش را سبک سنگین کند. آنچه مشخص است این‌که زیدان به همان شیوه‌ای که آمده بود، رفت. او کسی نیست که به این کار یا قهرمانی‌هایش یا تحسین‌ها نیازی داشته باشد. جام‌هایش - در کم‌تر از دو سال و نیم از ۱۳ جام ممکن ۹ تا را گرفت - را مایه بقا نمی‌داند. زیدان می‌گوید این یک hasta luego (بعداً می‌بینمت) است نه adios (خداحافظی) و این‌که به این زودی‌ها مربیگری نمی‌کند. چرا باید این کار را بکند؟ او در اوج رفته.

چه حس مسؤولیت‌پذیری زیدان مخدوش شود - رئال به تغییر نیاز دارد، نوعی از «ویرانگری خلاقانه»، تا در قله بماند و او نمی‌تواند بخشی از آن باشد - یا بگوییم به اندازه کافی از بودن با فوق‌ستاره‌ها و آوازهای برنابئو و دیگر مزایای این کار با پرستیژ لذت برده اما یک واقعیت وجود دارد: زیدان بازیکن با همه فرق داشت و زیدان مربی هم با همه فرق دارد. او تنها زیزو است.