روزنامه مناقصه مزایده

اجتماعی، فرهنگی، سیاسی، اقتصادی

راهنمای رایگان مناقصه مزایده در monaghesatiran.ir

شنبه ۶ مرداد ۱۳۹۷ ■ ۱۴ ذی‌القعده ۱۴۳۹ ■ سال چهاردهم ■ شماره ۲۴۷۴ ■ قیمت ۱۰۰۰۰ ریال ■ ۱۲ صفحه

Saturday ■ 28.Jul.2018 ■ Vol.14 ■ No.2474 ■ 10000 RIs ■ ISSN:2008-2886

فراخوان‌های امروز

موسسه تحقیقات واکسن و سرم‌سازی رازی

شرکت توزیع نیروی برق آذربایجانغربی

شرکت توزیع نیروی برق آذربایجان شرقی

شرکت پالایش نفت بندرعباس

شرکت پتروشیمی بیستون

بانک انصار

بانک صادرات ایران

آستان قدس رضوی

فراخوان‌های امروز

اداره کل راه آهن فارس

اداره کل راهداری وحمل‌ونقل جاده‌ای استان زنجان

شرکت بهره‌برداری قطار شهری مشهد

دانشگاه علوم پزشکی و خدمات بهداشتی درمانی گیلان

دانشگاه علوم بهزیستی و توانبخشی

شرکت آب و فاضلاب مشهد

شهرداری بندرماهشهر

شهرداری کرج

اخذ مالیات از خانه‌های خالی؛ سراب یا واقعیت

۲

چرا استارت‌آپ‌ها فروخته می‌شوند؟!

۵

نقشه‌های زمین‌شناسی پایه و اساس اجرای صحیح طرح‌های عمرانی و صنعتی

۴

پوست‌اندازی وزارت نیرو در افزایش تولید انرژی طلایی

تزریق ۲۳ میلیون یورو برای احداث یک نیروگاه خورشیدی

۳

برندینگ جایگزین تولید انبوه برای کسب بازارها

۷

چالش‌های نقدینگی؛ هیولایی چندسر!

۶

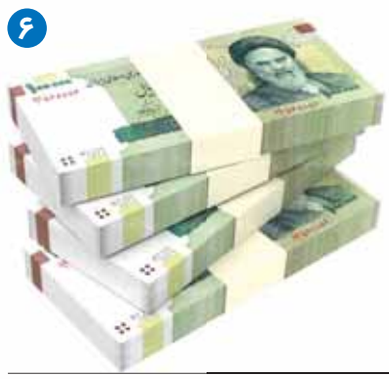

آیا ورود به بازار سرمایه متضمن موفقیت است؟

سهم ما از درآمد در بورس

۱۱

اخبار برگزیده

سیاسی

● آیت ا... احمد جنتی، رییس مجلس خبرگان رهبری: قوه قضاییه عاملان اصلی گرانی‌های اخیر را شناسایی و دادگاهی کند

● روابط‌عمومی وزارت امور خارجه: ادعای سفیر عربستان در آمریکا پوچ و بی‌ارزش است

● سردار قاسم سلیمانی، فرمانده سپاه قدس: آقای ترامپ شأن رییس‌جمهور نیست که جواب تو را بدهد؛ نیروی قدس حریف شماست

اقتصادی

● غلامرضا سلیمانی، رییس کل بیمه مرکزی: بلااستفاده ماندن ظرفیت‌های تخصصی یک مجموعه مالی و اقتصادی خطرناک است

● رضا اردکانیان، وزیر نیرو: ظرفیت‌های داخلی تحریم‌ها را به دوره طلایی تبدیل می‌کند

● محمدرضا پورابراهیمی، رییس کمیسیون اقتصادی مجلس: دولت با اصلاح بازار ثانویه ارز جلوی رانت‌های بعدی را بگیرد

● با حضور معاونان وزیر راه و شهرسازی صورت گرفت؛ امضای ۴ قرارداد سرمایه‌گذاری در بندر چابهار به ارزش ۱۸۴ میلیارد تومان

تجدید اول مناقصه

خدمات نگهداری و تعمیرات ابنیه ایستگاه‌ها و ساختمان‌های مسیر شرکت بهره‌برداری قطار شهری مشهد به صورت حجمی

شرکت بهره برداری قطار شهری مشهد

رجوع به صفحه ۱۱

روزنامه مناقصه مزایده - ۲۴۷۴ - ۹۷/۰۵/۰۶

نوبتی هم باشه...

نوبت شماست

۱۱۰ جایزه

هزار میلیون ریالی

نهمین مرحله قرعه‌کشی سپرده‌های قرض‌الحسنه پس‌انداز

بانک انصار

مرکز خدمات مشتریان ۰۹۶۳۰۰

www.ansarbank.ir

روزنامه مناقصه مزایده - ۲۴۷۴ - ۹۷/۰۵/۰۶

رییس مجلس شورای اسلامی

۴۰ سال طول می‌کشد تا پروژه‌های نیمه‌تمام تکمیل شوند

رییس مجلس شورای اسلامی گفت: برای سهولت سرمایه‌گذاری بخش خصوصی، برخی از قوانین باید بازنگری و موانع برداشته شود.

به گزارش ایسنا، علی لاریجانی در سومین جلسه شورای برنامه‌ریزی و توسعه استانداری قم که در سالن جلسات امام‌جواد(ع) برگزار شد، عنوان کرد: اگر بتوان تصمیمات را در داخل استان‌ها متمرکز کرد بسیاری از مشکلات و مسایل راحت‌تر حل خواهد شد. رییس مجلس شورای اسلامی پیرامون جذب سرمایه‌گذار در اجرای پروژه‌ها بیان کرد: در شرایط فعلی مقررات سرمایه‌گذاری به صورت موقت تسهیل شود. در واقع برای سهولت سرمایه‌گذاری بخش خصوصی، برخی از قوانین باید بازنگری و موانع برداشته شود.

لاریجانی خاطرنشان کرد: برخی از سرمایه‌گذاران مجبورند برای اخذ مجوزهای لازم به چندین جا سر بزنند و بوروکراسی‌ها را بپیمایند که فرایند سرمایه‌گذاری را با مشکلاتی مواجه می‌کند. می‌توان در این باره به دستگاه‌های اجرایی اختیارات موقت داد و این موانع را برداشت تا بتوان سرمایه‌گذاران را جذب کرد. نماینده مردم قم در مجلس شورای اسلامی تأکید کرد: استانداران و مدیران دستگاه‌های اجرایی نیز تلاش کنند مشکلات مردم به موقع حل شود و اجازه ندهند این مشکلات اسباب نارضایتی و ناراحتی را فراهم کند.

حل مشکلات صنوف با جدیت پیگیری شود

وی ادامه داد: دشمن از هر اعتراضی حتی اعتراضات صنفی که در سطح جهان امری عادی است سوءاستفاده می‌کند از این رو باید مشکلات صنوف جدی‌تر حل شود. لاریجانی بیان کرد: بسیاری از مشکلات کامیون‌داران پس از بررسی‌های لازم درست بود اگر زودتر این مسایل حل می‌شد مسایل دیگری به وجود نمی‌آمد در این تلاطم اقتصادی همه باید برای رفع مشکلات تلاش کنند. وی گفت: برای نجات اقتصادی کشور باید به سمت و سوی واگذاری پروژه‌ها به بخش خصوصی حرکت کنیم در این ارتباط با اصلاحات درونی و تغییر برخی از قوانین واگذاری پروژه‌ها امکان‌پذیر است. رییس مجلس شورای اسلامی بیان کرد: ۵۰۰ تا ۶۰۰ میلیارد تومان پروژه عمرانی نیمه‌کاره در دست اجراست که تا ۴۰ سال اتمام آنها طول می‌کشد و لازم است این پروژه‌ها واگذار شود. وی تصریح کرد: چند برابر شدن نقدینگی در کشور قابل قبول نیست، وقتی در دست مردم نقدینگی باشد مشکلات اقتصادی نیز به وجود می‌آید اگر مردم این نقدینگی را سرمایه‌گذاری کنند مشکلات نیز حل می‌شود.

بخشی از مشکلات ارتباطی با تحریم‌ها ندارد

لاریجانی عنوان کرد: اگر بتوان به خوبی مسایل را مدیریت کرد بسیاری از فشارها و تهدیدات دشمن نیز به فرصت تبدیل می‌شود. باید بپذیریم بخشی از مشکلات ارتباطی با تحریم‌ها ندارد و می‌توان به راحتی حل کرد از طرفی امور دولتی باید به بخش خصوصی واگذار شود تا اقتصادی پویا داشته باشیم.

سازمان تأمین اجتماعی در آستانه ورشکستگی

عضو کمیسیون اجتماعی مجلس، گفت: تأمین اجتماعی برای جلوگیری از کاهش اعتبارات دست از بنگاه‌داری بردارد. رسول خضری در گفت‌وگو با خانه ملت، با اشاره به اظهارات وزیر تعاون، کار و رفاه اجتماعی مبنی بر این که دارایی‌های تأمین اجتماعی کفاف پرداخت ۵ ماه حقوق ماه بازنشستگان را می‌دهد، گفت: به ازای هر نفر مستمری بگیر در تأمین اجتماعی ۵,۶ نفر حق بیمه به این سازمان پرداخت می‌کنند، اما طبق اصول اقتصادی و مباحث بیمه‌ای دنیا کاهش پرداخت‌کنندگان بیمه به کم‌تر از ۶,۵ نفر شرایط سختی را برای تأمین اجتماعی به وجود می‌آورد؛ هر چند که تأمین اجتماعی تنها صندوقی است که در مقایسه با سایر صندوق‌ها شرایط بهتری دارد. نماینده مردم سردشت و پیرانشهر در مجلس شورای اسلامی، افزود: اگر بدهی‌های دولت به سازمان تأمین اجتماعی در خصوص پرداخت سهم ۳ درصدی حق بیمه از ابتدای پیروزی انقلاب تاکنون که مبلغ کلانی است، پرداخت شود شاید شرایط نسبت به گذشته بهبود پیدا کند؛ متأسفانه مجالس هم تاکنون قوانین بسیاری را تصویب کردند که شرایط تأمین اجتماعی را روز به روز سخت‌تر کرده است، ضمن این که دولت به تعهدات خود در خصوص معافیت کارگاه‌ها از پرداخت بیمه عمل نکرده است؛ به‌طورحتم مجموع این تعهدات رقم بسیار بالایی است که مشکلات تأمین اجتماعی را حل می‌کند.

وی با بیان این که بزرگ‌ترین مشکل عدم وصول بدهی‌های دولت به تأمین اجتماعی و بی‌توجهی به تعهدات دولت در مقابل این سازمان است، تصریح کرد: تأمین اجتماعی هیچ راهی برای حل مشکلات خود جز دریافت طلب‌ها از دولت ندارد، البته منابع این سازمان در حوزه شستا به عنوان عظیم‌ترین مجموعه اقتصادی سود متوسط ۴ درصدی دارد؛ بنابراین با بنگاه‌داری نه تنها هیچ موفقیتی کسب نمی‌شود بلکه شرایط اقتصادی روز به روز نامناسب‌تر می‌شود، تأمین اجتماعی یک صندوق بین نسلی بوده و مدیریت منابع مالی می‌تواند مشکلات خود را حل کند. عضو کمیسیون اجتماعی مجلس، با اشاره به این که هیچ صندوق بیمه‌ای در دنیا بنگاه‌داری نمی‌کند، گفت: تأمین اجتماعی به دلیل عدم پرداخت مطالبات دولت به این سازمان حتی در پرداخت بدهی خود به مراکز درمانی و حوزه سلامت هم دچار مشکل شده و پرداخت‌ها با تأخیرهای طولانی انجام می‌شود، بنابراین این سازمان را باید به هر نحوی در پرداخت بدهی‌های خود و دریافت مطالبات خود از دولت کمک کرد.

مجمع تشخیص مصلحت نظام FATF را رد نکرد

عضو فراکسیون امید مجلس گفت: مجمع تشخیص مصلحت نظام بحث FATF را رد نکرده است و چنین موضوعی صحت ندارد بلکه بخش نظارتی مجمع نظر مشورتی و نظارتی خود را در این مورد ارایه کرده است.

قاسم میرزایی نیکو در گفت‌وگو با خانه ملت، با اشاره به نامه مجمع تشخیص مصلحت نظام درباره رد FATF گفت: این نامه از سوی آیت‌ا...شاهرودی، رییس مجمع تشخیص مصلحت ارایه نشده است بلکه توسط آقای محسن‌رضایی امضا شده است. عضو مجمع فراکسیون امید مجلس بیان کرد: در مجمع تشخیص مصلحت نظام دو مجموعه وجود دارد، ابتدا خود مجمع که تمام دستورات و مصوبات در کارگروه‌های آن بررسی می‌شود و در نهایت در صحن مجمع مورد بررسی و رأی‌گیری قرار می‌گیرد. وی ادامه داد: بخش دوم، بخش نظارت بر مصوبات و مجموعه‌های دولت به صورت همزمان است، همان‌طور که گاهی مجلس از شورای نگهبان می‌خواهد همزمان با تصویب قانونی در خانه ملت بر آن نظارت داشته باشد. میرزایی‌نیکو تأکید کرد: اکنون مجمع تشخیص مصلحت نظام بحث FATF را رد نکرده است و چنین موضوعی صحت ندارد بلکه بخش نظارتی مجمع نظر مشورتی و نظارتی خود را در این مورد ارایه کرده است. نماینده مردم دماوند و فیروزکوه بیان کرد: یک اختیاراتی به بخش نظارت داده شده تا این بخش مجمع تشخیص مصلحت نظام بتواند همزمان با بررسی یک قانون و موضوع در شورای نگهبان هماهنگ باشد و بخش نظارتی خود را به شورای نگهبان داده است لذا محسن‌رضایی هم نقش مجمع و هم نقش شورای نگهبان را دارد.

اخذ مالیات از خانه‌های خالی؛ سراب یا واقعیت

گروه راه‌وشهرسازی | مناقصه مزایده

باز هم قصه خانه‌های خالی و باز هم سودای اخذ مالیات از آنها. حالا دیگر دولت و مجلس عزم جدی‌تری برای کسب مالیات دارند اما آیا این کار شدنی است و اگر شدنی است چرا تاکنون موفقیتی به‌دست نیاورده است؟ از سویی به فاصله چند روز پس از آن که وزیر راه‌وشهرسازی با مکاتبه با معاون اول ریاست جمهوری با هدف کنترل سوداگری در بازار زمین، خواستار وضع ابزارهای مالیاتی شده، همزمان مجلس نیز دست به کار شده است و یکی از نمایندگان مجلس از طرحی دو فوریتی خبر داده است که در صورت تصویب، از فروش مکرر مسکن، مالیات ۲۰ درصدی اخذ خواهد شد.

۶۵ درصد از منازلی که ساخته می‌شوند، جنبه سودآوری دارد

۶۵ درصد از منازلی که ساخته می‌شوند، جنبه سودآوری دارد که در طرح دو فوریتی که در مجلس مطرح است، قیمت هر ملک مسکونی که به فروش می‌رسد در سند فروش قید می‌شود و در مرحله فروش بعدی ۲۰ درصد مالیات تعلق می‌گیرد. به‌عنوان مثال از ۲۵ میلیون و ۴۰۰ هزار خانه مسکن مهر، دو میلیون و ۶۰۰ هزار خانه خالی از سکنه است، این نشان می‌دهد بسیاری از مسکن‌ها به قصد سودآوری و افزایش قیمت ساخته می‌شود. به گفته وی مجلس با افزایش مالیات بر عایدات مسکن سعی بر گرایش به مصرف‌گرایی در ساخت‌وسازها دارد. در این طرح دوفوریتی بعد از دریافت پایان کار برای ۵ سال از پرداخت مالیات معاف است و اگر مسکن شخصی باشد برای دو سال مالیات تعلق نمی‌گیرد. موضع‌گیری‌ها درباره اخذ مالیات از بازار مسکن طی این سال‌ها به دو صورت متفاوت بوده است، گروهی از تحلیلگران بر این باورند که در شرایط کنونی که بازار مسکن در رکود به سر می‌برد و نامعادله عرضه و تقاضای مسکن سبب شده است که خانه‌دارشدن برای دهک‌های پایین و متوسط درآمدی به یک مشکل لاینحل تبدیل شود، دولت باید تمام راهبردهای خود را بر مبنای سیاست‌های تشویقی متمرکز کند و از هر نوع تدابیر تنبیهی که سبب خروج سرمایه‌ها و بی‌رغبتی سازندگان از این بازار می‌شود، دوری کند. به عنوان مثال سیاست مالیاتی اخذ مالیات از خانه‌های خالی از جمله مواردی است که بسیاری عملیاتی کردن آن را شدیداً برای بازار مسکن مضر می‌دانند و بر این باورند که اجرایی کردن آن به شدت به رکود بازار مسکن دامن می‌زند، این درحالی است که در برابر این دیدگاه، گروه دیگری شدیداً بر اخذ مالیات از خانه‌های خالی اصرار دارند و بر این باورند کسانی که پس از یک بازه زمانی از عرضه ملک خود به بازار خودداری می‌کنند، افرادی هستند که با هدف سوداگری در این بازار، اقدام به احتکار مسکن می‌کنند و با توجه به این که این رویه به گرانی مسکن دامن می‌زند، لازم است که دولت وارد عمل شود و با سیاست‌های بازدارنده و تنبیهی و از جمله ابزارهای مالیاتی مانع از رفتارهای سوداگری در این بخش شود، اما علاوه بر این اخذ مالیات از معاملات مکرر مسکن که مورد توجه مجلس قرار گرفته است از جمله سیاست‌هایی است که عموماً پس از این که از سوی دولت مطرح شده است، با موضع‌گیری‌های متفاوتی همراه بوده است. عمده ناظران در این زمینه متفق‌القول هستند و بر این باورند با توجه به این که این نوع معاملات مکرر جنبه سودآوری دارد و به التهاب بازار مسکن دامن می‌زند، باید مشمول پرداخت‌های مالیاتی شود. به گفته بسیاری از تحلیلگران حوزه مسکن، این ابزارهای مالیاتی در کشورهای پیشرفته سالیان سال است که اجرا می‌شود، به‌طوری که وضع این نوع مالیات‌ها، سد راه بسیاری از رفتارهای سوداگرایانه در حوزه مسکن شده است. شایان ذکر است ناظران بر این باورند که با توجه به این که ۹۰ درصد از ساخت و سازها در حوزه مسکن توسط بخش خصوصی ساخته می‌شود، بر این اساس می‌توان گفت که دولت باید با سیاست‌گذاری‌های صحیح در بازار مسکن نقش‌آفرینی کند. گفته می‌شود سیاست‌گذاری در حوزه اخذ مالیات از مسکن و نیز نحوه تأمین مالی خرید و ساخت مسکن دو راهبرد مهمی است که از رهگذر آنها، دولت می‌تواند در بازار مسکن کنترل اوضاع را به دست بگیرد. با این شرایط می‌توان گفت که دولت محق است که در این زمینه اقدام به سیاست‌گذاری کند. البته در عین حال بسیاری درباره سیاست‌های مالیاتی چالش‌هایی را مطرح می‌کنند، به عنوان مثال در شرایط رکود مسکن و نیز افزایش قیمت‌ها در این بازار، گفته می‌شود دولت باید نگاهی همه جانبه به تأثیرات سیاست‌های مالیاتی داشته باشد و موضوع دیگر نیز تلاش برای هدایت درآمد حاصل از اخذ مالیات در جهت تأمین مسکن دهک‌های پایین درآمدی است. به هرحال در شرایط فعلی، مجلس و دولت به صورت همزمان برای مالیات‌ستانی از حوزه مسکن گام برداشته‌اند و باید دید که این طرح‌ها و لوایح در نهایت به قانون تبدیل خواهد شد و یا این که در حد یک پیشنهاد باقی خواهند ماند.

کج‌فهمی دولت در شناسایی خانه‌های خالی

در همین راستا یک کارشناس اقتصاد مسکن با بیان این که دولت به دنبال ایجاد یک برنامه غلط برای یک فرض غلط در خصوص مالیات مسکن است، گفت: متأسفانه آمارهایی که در خصوص تعداد خانه‌های خالی ارایه شده بسیار ناصحیح است و به‌طور حتم در کشور دومیلیون و ۵۰۰ خانه خالی از سکنه وجود ندارد. بیتا... ستاریان با بیان مطلب فوق افزود: در بهترین حالت تعداد املاک خالی از سکنه در کل کشور بیش از ۵۰ هزار واحد نیست. وی در خصوص چرایی این استدلال گفت: در اقتصاد مسکن، ضریبی داریم به اسم خانه‌های خالی که در شهرها حدود ۴ درصد و در پایتخت‌ها ۵ درصد است و این ضریب البته در شهرهای توریستی و تجاری به ۸ درصد می‌رسد. هر واحد مسکونی ۵ درصد از عمرش را خالی است و به این ترتیب ۵ درصد از خانه‌های هر شهر همیشه خالی است. این ضریب در تمام شهرهای دنیا وجود دارد و ممکن است در شهرهایی مثل تهران کمی بیش‌تر باشد. ستاریان با بیان این که ضریب خانه‌های خالی در تمام شهرهای دنیا ثابت و غیرقابل تغییر است، گفت: این ضریب در تهران در سال ۹۴ افزایش پیدا کرد به این دلیل که سازندگان به جای شروع پروژه‌های تازه، پروژه‌هایی را که ۷۰ تا ۸۰ درصد آن انجام شده تکمیل کردند و در حال حاضر منتظر فروش این واحدها هستند و متأسفانه این پروژه‌های تکمیل شده نیز در بین سرشماری خانه‌های خالی قرار گرفت. ستاریان در نهایت گفت: مقرر شده سامانه طرح دریافت مالیات از خانه‌های خالی از سکنه به‌زودی به مرحله اجرایی برسد و بدون تردید سازمان مالیات برای اجرایی شدن این طرح با مشکلات زیادی روبه‌رو خواهد شد؛ و حتی اگر عملیاتی شود با موفقیت چندانی روبه‌رو نخواهد شد. زیرا در شناسایی خانه‌های خالی دچار کج فهمی بزرگی شده‌ایم.

اقتصاد آزاد مسکن را رشد می‌دهد

همچنین عضو هیأت مدیره انجمن انبوه‌سازان تهران با بیان این که اخذ مالیات از خانه‌های خالی مانع بزرگی برای امر تولی است، گفت: اگر قرار باشد هر انبوه‌ساز برای فرار از مالیات مسکن خود را به‌صورت اجاره عرضه کند. دیگر انبوه‌سازی مایل به تولید مسکن نخواهد بود. حسن محتشم با بیان مطلب فوق افزود: اگر دولت بخواهد می‌تواند مالیات بر خانه‌های خالی اعمال کند اما با مالیات دستوری و اقتصاد فرمایشی حال مسکن خوب نمی‌شود. وی با بیان این که با اعمال مالیات بر خانه‌های خالی معاملات مسکن به‌صورت جزیی رشد خواهد کرد، گفت: اما به طور حتم این مورد عدد بزرگی نخواهد بود. محتشم گفت: با اقتصاد آزاد می‌توان به توسعه و پیشرفت در تمامی رشته‌ها دست پیدا کرد و به‌طور حتم مسکن به‌واسطه تأثیرپذیری از اقتصاد آزاد می‌تواند رشد و نمو بیش‌تری داشته باشد. این عضو هیأت‌مدیره انجمن انبوه‌سازان در نهایت گفت: اگرچه اخذ مالیات از خانه‌های خالی در نگاه اول کاری مثبت است، اما تا اندازه‌ای برای بازار مفید است که از احتکار مسکن جلوگیری شود، در غیر این صورت طرحی نشدنی و نامناسب خواهد بود.

Saturday ■ 28.Jul.2018 ■ Vol.14 ■ No.2474
شنبه ۶ مرداد ۱۳۹۷ ■ ۱۴ ذی‌القعده ۱۴۳۹ ■ سال چهاردهم ■ شماره ۲۴۷۴
۲ روزنامه در یک روزنامه ۱۲ صفحه روزنامه چاپی (صبح) و ۸۰ صفحه روزنامه الکترونیک (عصر)

پوست‌اندازی وزارت نیرو در افزایش تولید انرژی طلایی

تزریق ۲۳ میلیون یورو برای احداث یک نیروگاه خورشیدی

سمیه مهدوی | مناقصه مزایده

وزارت نیرو در حال یک پوست‌اندازی اساسی در راستای توسعه انرژی‌های تجدیدپذیر است. ایران در قیاس با کشورهای دیگر برای افزایش راندمان تولید انرژی پاک در جایگاهی دورتر قرار دارد، بر همین اساس مسؤولان تصمیم گرفته‌اند تا یک خیز بلند برای کم کردن این فاصله بردارند. یکی از منحصر به فردترین انرژی‌های تجدیدپذیر، انرژی خورشیدی است که در مجموع انرژی متصاعد شده از آن در حدود ۳,۸ در ۱۰۲۳ کیلو وات در ثانیه برآورد شده است. نیروگاه‌های خورشیدی با هزینه‌ای بسیار کم، بدون تولید گازهای مخرب و بدون اشغال فضاهای مفید، جایگزینی بسیار مناسب برای نیروگاه‌های سوخت فسیلی محسوب می‌شوند. اگر این امر در بدنه و ساختار تولید انرژی‌های کشور بومی شود پر واضح است که هم از مصرف سوخت‌های فسیلی که هم گران هستند و هم آلودگی زیست‌محیطی به همراه دارند، کاسته می‌شود و از سوی دیگر می‌تواند در جهت کمبود برقی که در این مقطع صنعت با آن مواجه شده است، کمک مؤثری کند. این امر مستلزم جذاب کردن بازار انرژی‌های نو برای سرمایه‌گذاران می‌باشد، باید دید مدیران در وزارت نیرو و شرکت‌های تابعه چه تدبیری برای این جریان اندیشیده‌اند؟

با نگاهی به سایر کشورها در تولید و توسعه انرژهای نو، می‌توان دریافت که مراکش می‌تواند تا سال ۲۰۲۰ به همراه سایر نیروگاه‌های آبی و بادی، نیمی از نیاز برق کشور را از طریق این انرژی‌های پاک تأمین کند. همچنین عمان نیز به عنوان بزرگ‌ترین سرمایه‌گذار ساخت نیروگاه حرارتی خورشیدی در عصر جدید شناخته شده است. در میان کشورهای آسیایی نیز چین بیکار ننشسته و اقداماتی را در این خصوص انجام داده است.

هزینه سرمایه‌گذاری‌ها به نصف کاهش یافت

رییس سازمان انرژی‌های تجدیدپذیر و بهره‌وری انرژی برق (ساتبا) گفت: با توسعه بخش انرژی تجدیدپذیر طی دو سال اخیر، هزینه سرمایه‌گذاری نیروگاه‌های خورشیدی به نصف کاهش یافته است.

به گزارش وزارت نیرو، سیدمحمدصادق‌زاده، با اشاره به این‌که سال گذشته وزارت نیرو به صورت جدی وارد احداث نیروگاه‌های تجدیدپذیر شده است، اظهارداشت: تاکنون در مقیاس بزرگ و صنعتی از این فناوری استفاده نمی‌شد، اما هم‌اکنون

با احداث نیروگاه‌های بزرگ خورشیدی، هزینه تمام شده حدود ۵۰ درصد کاهش یافته است.

وی ادامه داد: در زمان حاضر به دلیل کاهش قیمت فناوری در جهان و هم به خاطر اقتصاد مقیاسی که اتفاق افتاده هزینه سرمایه‌گذاری این نیروگاه‌ها به نصف کاهش یافته و این در شرایطی است که با افزایش نرخ ارز این نیروگاه‌ها کم‌ترین آسیب را از نظر افزایش ارز خواهند دید.

صادق‌زاده تصریح کرد: هم‌اکنون حجم درخواست پروانه احداث برای نیروگاه‌ها در سازمان انرژی‌های تجدیدپذیر و وزارت نیرو نه تنها کاهش پیدا نکرده، بلکه با وجود افزایش نرخ ارز با افزایش قابل توجهی روبه‌رو بوده‌ایم.

یک منبع انرژی کم مصرف!

معاون وزیر نیرو با اشاره به مزیت‌های نیروگاه‌های خورشیدی در مناطقی مانند یزد گفت: این منابع تولید انرژی از این جهت برای ما مهم است که نه تنها سوخت مصرف نمی‌کنند، بلکه آلودگی محیط زیست نیز ندارد و آب هم مصرف نمی‌کند.

وی افزود: امروز آب معضل اصلی تأمین برق کشور است و نه تنها نیروگاه‌های برقابی که براساس ذخیره سدها طراحی می‌شوند، در نیروگاه‌های حرارتی نیز برای خنک کردن واحدهای تولید نیاز به آب است.

صادق‌زاده با بیان این‌که استان یزد می‌تواند پیشتاز این فناوری باشد، ادامه داد: تعداد نیروگاه‌های بزرگ استان یزد به ۳ نیروگاه بزرگ می‌رسد که با دو نیروگاه تجدیدپذیر دیگر مجموعاً ۵ نیروگاه تجدیدپذیر داریم تا انتهای سال ۴ نیروگاه دیگر به نیروگاه‌ها اضافه خواهد شد.

وی تصریح کرد: بیش از ۲۰۰ نیروگاه خانگی در استان یزد به بهره‌برداری رسیده که امیدواریم تا پایان سال به چند برابر افزایش پیدا می‌کند.

گفتنی است استان یزد با تابش بیش از ۳۰۰ روز آفتابی در سال، وجود عرصه‌های طبیعی و هموار و شبکه‌های الکتریکی مناسب و پایدار دارای پتانسیل و استعداد بالایی در بهره‌گیری از انرژی خورشید در کشور است.

صرفه‌جویی ۱۷,۴ میلیون مترمکعب گاز طبیعی

طی روزهای اخیر در راستای جامه عمل پوشاندن به توسعه نیروگاه‌های خورشیدی در ایران، کلنگ احداث نیروگاه ۳۰ مگاواتی خورشیدی هزار خورشید شهرستان مهریز با سرمایه ارزی ۲۳ میلیون یورو و سرمایه ریالی ۳۰۰ میلیارد ریال با مشارکت بانک توسعه تعاون و با میزان تولید ۵۸ میلیون کیلووات ساعت در سال به زمین زده شد.

این پروژه به‌صورت پایه ثابت و با نصب بیش از ۹۸ هزار پنل ۳۰۵ وات و ۱۲ اینورتر ۲۲۰۰ کیلوواتی اجرا به پست انتقال مهرگان مهریز متصل می‌شود.

با بهره‌برداری از این نیروگاه شاهد صرفه‌جویی گاز طبیعی به میزان ۱۷,۴ میلیون مترمکعب و کاهش گاز آلاینده به میزان ۳۹,۶ هزار تن در سال و صرفه‌جویی در مصرف آب به میزان ۱۳,۶ میلیون لیتر خواهیم بود.

عبور از «باب المندب» تا اطلاع ثانوی ممنوع شد

عربستان سعودی از صادرات موقت نفت از دریای سرخ خبر داد.

به گزارش ایلنا به نقل از بلومبرگ، مقام‌های عربستان اعلام کردند که در پی حمله نیروهای انصارا... به دو نفتکش در باب‌المندب، صادرات نفت از دریای سرخ به‌طور موقت، متوقف شده است.

نیروی دریایی ارتش یمن پیش از این اعلام کرد که نیروهای یمنی کشتی «دمام» را هدف قرارداده‌اند. خالد الفلاح، وزیر نفت عربستان طی بیانیه‌ای تأیید کرد که دو نفتکش این کشور روز چهارشنبه هفته گذشته مورد حمله نیروهای انصارا... قرار گرفته و به یکی از آنها آسیب جزیی وارد شده است.

این دو نفتکش متعلق به «گروه بحری» بوده و هریک از آنها قابلیت حمل دو میلیون بشکه نفت را دارند.

روسیه نیم میلیارد تن نفت تولید می‌کند

وزیر انرژی روسیه اعلام کرد این کشور انتظار دارد امسال ۵۵۱ میلیون تن نفت خام تولید کند که بر مبنای سالانه ۰,۱ درصد افزایش خواهد داشت.

به گزارش ایسنا به نقل از پلاتس، الکساندر نواک اعلام کرد وزارت انرژی روسیه پیش‌بینی خود از میزان تولید نفت خام را مورد بازنگری قرارداد تا منعکس‌کننده تصمیم اخیر گروه اوپک و غیراوپک برای افزایش تولید نفت باشد. آمار اعلام شده معادل ۱۱,۰۶۵ میلیون بشکه در روز است.

نواک در بیانیه وزارت انرژی اعلام کرد به‌دنبال تصمیم اخیر گروه اوپک پلاس برای افزایش تدریجی تولید نفت، ما پیش‌بینی خود از میزان تولید داخلی برای کل سال ۲۰۱۸ را بازنگری کردیم و آن را به میزان حدود ۳,۵ میلیون تن بالا برده و ۵۵۱ میلیون تن برآورد کردیم.

وزیر انرژی روسیه اظهار کرد انتظار دارد تولید نفت خام این کشور ۰,۹ درصد در سال ۲۰۱۹ افزایش یافته و به ۵۵۵ میلیون تن برسد با این حال هشدار داد که برآورد مذکور ممکن است تغییر کند.

تحت توافق میان کشورهای عضو و غیرعضو اوپک که در ژانویه سال ۲۰۱۷ به اجرا درآمد و هدف آن محدود کردن عرضه به میزان ۱,۸ میلیون بشکه در روز بود، روسیه موافقت کرد تولید خود را از سطح تولید ۱۱,۲۴۶ میلیون بشکه در روز در اکتبر سال ۲۰۱۶، به میزان ۳۰۰ هزار بشکه در روز کاهش دهد. با توجه به این‌که قرار بود این توافق تا پایان سال ۲۰۱۸ اجرا شود، روسیه در ابتدا برای ثابت نگه داشتن تولید سالانه خود برنامه‌ریزی کرده بود.

پس از این‌که اوپک و شرکایش در نشست ژوئن تصمیم گرفتند تولیدشان را از سطح ماه مه به میزان یک میلیون بشکه در روز افزایش دهند، روسیه متعهد شد از ابتدای ماه میلادی جاری میزان عرضه به بازار را ۲۰۰ هزار بشکه در روز افزایش دهد.

طبق اعلام واحد آمار وزارت انرژی روسیه، این کشور در ماه مه ۱۰,۹۷۳ میلیون بشکه در روز نفت تولید کرد و حجم آن را در ژوئن به ۱۱,۰۶۳ میلیون بشکه در روز رساند.

تولید ۷ هزار و ۹۲۲ گیگاوات ساعت برق در خوزستان

معاون برنامه‌ریزی و تحقیقات شرکت برق منطقه‌ای خوزستان گفت: با توجه به نیاز شبکه سراسری و همچنین برنامه تعمیرات واحدهای تولیدی، کل تولید برق استان در ۳ ماهه سال ۱۳۹۷ برابر ۷ هزار و ۹۲۲ گیگاوات ساعت بوده است.

به گزارش مناقصه‌مزایده، مهرداد بلادی موسوی اظهارداشت: ظرفیت منصوبه تولید نیروی برق استان خوزستان برابر ۱۳ هزار و ۱۹۶ مگاوات ساعت است که ظرفیت منصوبه در بخش آبی برابر ۸ هزار و ۱۶۹ مگاوات و در بخش حرارتی ۵ هزار و ۲۷ مگاوات می‌باشد.

وی افزود: از ۷ هزار و ۹۲۲ گیگاوات ساعت برق تولیدی در ۳ ماهه نخست سال، سهم نیروگاه‌های برقابی برابر یک‌هزار و ۲۰۲ گیگاوات ساعت (۱۶ درصد) و سهم نیروگاه‌های حرارتی و سیکل ترکیبی برابر ۶ هزار و ۷۲۰ گیگاوات ساعت (۸۴ درصد) کل انرژی تولیدی بوده است.

معاون برنامه‌ریزی و تحقیقات شرکت برق منطقه‌ای خوزستان ادامه داد: نیروگاه‌های حرارتی و گازی استان (رامین، زرگان، آبادان، خرمشهر، بهبهان، ماهشهر و فجر) در سال جاری ۶ هزار و ۷۲۰ گیگاوات ساعت تولید داشته‌اند که از این میزان ۴۷ درصد توسط بخش دولتی (نیروگاه رامین و ماهشهر) و ۵۳ درصد توسط نیروگاه‌های بخش خصوصی تولید شده است.

بلادی موسوی اضافه کرد: نیروگاه‌های حرارتی و گازی استان در این دوره به‌طور متوسط در هر روز بیش از ۷۲ گیگاوات ساعت برق تولید و به شبکه تحویل داده‌اند. وی تصریح کرد: پیک خرداد ماه سال جاری ۷ هزار و ۶۵۶ مگاوات بوده که نسبت به پیک بار در مدت مشابه سال قبل حدود ۸,۲ درصد کاهش داشته است، انرژی مصرفی در ۳ ماهه سال ۱۳۹۷ نیز برابر با ۹ هزار و ۸۴۹ گیگاوات ساعت بوده است که نشان‌دهنده حدود دو درصد کاهش مصرف انرژی نسبت به مدت مشابه در سال قبل می‌باشد.

معاون برنامه‌ریزی و تحقیقات شرکت برق منطقه‌ای خوزستان با تقدیر و تشکر از مردم و مشترکین به خاطر همکاری در مدیریت مصرف انرژی الکتریکی گفت: به‌منظور تأمین انرژی الکتریکی مطمئن برای کلیه مشترکین و تأمین رفاه عمومی از مردم تقاضا می‌کنیم استفاده بهینه از برق را سرلوحه کار خود قرار دهند.

بلادی موسوی تأکید کرد: شرکت برق منطقه‌ای خوزستان تمهیدات لازم برای تأمین برق مطمئن و پایدار را برای کلیه مشترکین در تمامی فصول سال فراهم کرده اما به منظور افزایش قابلیت اطمینان شبکه، ضرورت مدیریت مصرف برق و جابه‌جایی مصارف غیرضروری از ساعات اوج مصرف (۱۳ الی ۱۷ و ۲۱ الی ۲۳) به سایر ساعات شبانه‌روز توسط کلیه مصرف‌کنندگان امری لازم و ضروری می‌باشد.

آگهی مناقصه عمومی
نوبت اول
با اخذ سپرده
درخواست شماره:
RHP-7600305034–T18
موضوع آگهی: خرید قطعات یدکی
BURCKHARDT COMPRESSOR PARTS
برای کسب اطلاعات بیشتر به سایت این شرکت
www.BAORCO.IR مراجعه نمایید.
روابط عمومی شرکت پالایش نفت بندرعباس
روزنامه مناقصه مزایده - ۲۴۷۴ - ۹۷/۰۵/۰۶

آگهی مناقصه عمومی
نوبت دوم
با اخذ سپرده
درخواست شماره:
RHP-7302509570–T18
موضوع آگهی: خرید و نصب و راه‌اندازی
سیستم کامل کنترل ولتاژ مولد توربین گازی
برای کسب اطلاعات بیشتر به سایت این شرکت
www.BAORCO.IR مراجعه نمایید.
روابط عمومی شرکت پالایش نفت بندرعباس
روزنامه مناقصه مزایده - ۲۴۷۴ - ۹۷/۰۵/۰۶

آگهی مناقصه عمومی
نوبت دوم
با اخذ سپرده
درخواست شماره:
RHS-9732002–T12
موضوع آگهی: خرید قطعات یدکی
GENERAL ELECTRIC
برای کسب اطلاعات بیشتر به سایت این شرکت
www.BAORCO.IR مراجعه نمایید.
روابط عمومی شرکت پالایش نفت بندرعباس
روزنامه مناقصه مزایده - ۲۴۷۴ - ۹۷/۰۵/۰۶

آگهی مناقصه عمومی
نوبت دوم
با اخذ سپرده
درخواست شماره:
RHP-9748907–T14
موضوع آگهی:
ANTI-STATIC ADDITIVE ASA-3
برای کسب اطلاعات بیشتر به سایت این شرکت
www.BAORCO.IR مراجعه نمایید.
روابط عمومی شرکت پالایش نفت بندرعباس
روزنامه مناقصه مزایده - ۲۴۷۴ - ۹۷/۰۵/۰۶

آگهی مناقصه عمومی
نوبت دوم
با اخذ سپرده
درخواست شماره:
RHP-7302515590–T14
موضوع آگهی: خرید و نصب دستگاه
چربیگیر و آشغالگیر رستوران مرکزی
برای کسب اطلاعات بیشتر به سایت این شرکت
www.BAORCO.IR مراجعه نمایید.
روابط عمومی شرکت پالایش نفت بندرعباس
روزنامه مناقصه مزایده - ۲۴۷۴ - ۹۷/۰۵/۰۶

آگهی مناقصه عمومی
نوبت دوم
با اخذ سپرده
درخواست شماره:
RHP-7302505363–T18
موضوع آگهی: خرید قطعات یدکی
NUOVO PIGNONE
برای کسب اطلاعات بیشتر به سایت این شرکت
www.BAORCO.IR مراجعه نمایید.
روابط عمومی شرکت پالایش نفت بندرعباس
روزنامه مناقصه مزایده - ۲۴۷۴ - ۹۷/۰۵/۰۶

رییس کمیسیون معدن و صنایع معدنی اتاق بازرگانی ایران

معدن سرمایه‌گذاری بلندمدت می‌خواهد

رییس کمیسیون معدن و صنایع معدنی اتاق بازرگانی ایران گفت: ۹۸,۳ درصد معادن کشور ما کوچک و متوسط هستند که ۶۰ درصد تولید دارند و باید به رشد و توسعه این معادن کمک کرد.

به گزارش ایسنا، بهرام شکوری در جلسه کمیسیون صنعت و معدن اتاق بازرگانی کرمان اظهار کرد: این‌که سهم معدن در جی‌دی‌پی زیر یک‌درصد اعلام شده، جفا به این بخش است.

وی با بیان این‌که اثر موادمعدنی را باید در کالاها و محصولات نهایی دید زیرا می‌توان در رساندن به محصول نهایی ۳۰ برابر ارزش ماده معدنی را بالا برد، تصریح کرد: ۵۰ درصد مواد خودرو، فولاد و آلومینیم است، پس چگونه سهم یک درصدی برای آن قائل می‌شویم؟

شکوری بیان کرد: معدن سرمایه‌گذاری بلندمدت می‌خواهد و سوددهی این بخش در کوتاه‌مدت قطعاً عملی نیست. رییس کمیسیون معدن و صنایع معدنی اتاق بازرگانی ایران اظهار کرد: ما با استفاده از دانش روز قیمت تمام شده محصول را کاهش دادیم و می‌توانیم با خیلی از شرکت‌های دیگر رقابت کنیم.

وی در ادامه با اشاره به اهمیت معادن کوچک افزود: طبق تحلیل بانک جهانی در سال ۲۰۱۷ از ۵ شغل ایجادی در دنیا ۴ مورد مربوط به بنگاه‌های کوچک و متوسط است. شکوری گفت: ۹۸,۳ درصد معادن کشور ما کوچک و متوسط هستند که ۶۰ درصد تولید دارند و باید به رشد و توسعه این معادن کمک کرد.

وی افزود: اولین کارخانه کوچک را با ۳۵۰ هزار تن در فرآوری مواد معدنی ایجاد کردیم و اکنون به محصولی با ارزش افزوده بالا فعال تبدیل شده و این مدل موفق را می‌توان برای واحدهای کوچک استان کرمان تعریف کرد و آنها را به سودآوری رساند و آمادگی همکاری را داریم تا در قالب کنسرسیوم کار انجام شود. رییس کمیسیون معدن و صنایع معدنی اتاق ایران بیان کرد: باید از معادن بزرگ برای سرمایه‌گذاری در معادن کوچک کمک گرفت و آنها محصول واحدهای کوچک را پیش خرید کنند و با این کار و ایجاد واحد فرآوری، خیلی از معادن غیرفعال به فعالیت خود می‌توانند ادامه دهند.

وی تصریح کرد: ۳۵ درصد از کل جی‌دی‌پی دنیا ارزش منابع طبیعی ما و به ویژه معدن است و باید به این بخش کمک کرد تا حاکمیت نیز نقش این بخش را باور کند و به آن اهمیت بدهد.

شکوری بیان کرد: قانون معادن یکسری نقص‌هایی داشت و اصلاحات انجام و برای دولت و مجلس ارسال شد که هنوز معطل مانده است.

وی افزود: باید در حوزه معدن نگاه را تغییر داد و از دانش جدید استفاده کرد که هزینه در این زمینه به کاهش قیمت تمام شده نیز کمک می‌کند.

خبر شرکت‌ها

مدیرعامل سازمان پارک‌ها عنوان کرد

تبدیل کرمان به قطب آموزشی در جنوب شرق کشور

مدیرعامل سازمان پارک‌ها و فضای سبز شهرداری کرمان با بیان این‌که آموزش، اولویت اصلی کار این سازمان در سال جاری است، گفت: برای ارتقای سازمان، کرمان را در جنوب شرق کشور به قطب آموزشی تبدیل خواهیم کرد.

به گزارش مناقصه‌مزایده به نقل از روابط‌عمومی سازمان پارک‌ها و فضای سبز شهرداری کرمان، ایمان سیف‌اللهی با بیان این‌که آموزش می‌تواند در به روزرسانی اطلاعات نیروها و ارتقای فعالیت و عملکرد سازمان مؤثر باشد، افزود: آموزش کارشناسان و نیروهای فضای سبز هر ساله در دستور کار این سازمان قرار داشته است. وی گفت: در این راستا با همت و همکاری معاونت برنامه‌ریزی و توسعه نیروی انسانی و امور شهری و شورای استانداری کرمان، کارگاه آموزشی «اصول تغذیه گل‌ها و گیاهان فضای سبز» به منظور تعالی و ارتقای سطح علمی کارشناسان فضای سبز شهرداری‌ها و فعالان بخش کشاورزی استان برگزار می‌شود. مدیرعامل سازمان پارک‌ها و فضای سبز شهرداری کرمان افزود: دکتر علی‌خان میرزایی، عضو هیأت علمی دانشکده کشاورزی کرج و راضیه بخشایی، کارشناس ارشد گیاهپزشکی، مدرسان این کارگاه آموزشی هستند. سیف‌اللهی عنوان این کارگاه آموزشی را «ایجاد مقاومت در برابر تنش‌ها با تکیه بر تغذیه گیاهان و مبارزه غیرشیمیایی با آفات» عنوان کرد. وی با بیان این‌که به همت معاونت برنامه‌ریزی و توسعه نیروی انسانی شهرداری، برگزاری این‌گونه کارگاه‌ها در طول سال مستمر خواهد بود، افزود: دوره آموزشی یاد شده چهارشنبه هفته آینده ۱۰ مرداد ماه در سالن سادات مجموعه جنگل قائم برگزار می‌شود.

نقشه‌های زمین‌شناسی پایه و اساس اجرای صحیح طرح‌های عمرانی و صنعتی

محمد قره‌داغلی | مناقصه مزایده

ساختمان زمین با پارامترهای مختلفی همچون جنس و سن سنگ‌ها و روابط بین آنها، ساختمان زمین، قابلیت معدنی سنگ‌ها، شیب و امتداد لایه، گسل‌ها، چین‌ها و مناطق برشی تعریف می‌گردد که بر پایه آنها مناطق ایمن و پایدار و یا ناپایدار تعیین می‌شود. این پارامترهای زمین‌شناسی مبنای تهیه نقشه زمین‌شناسی مهندسی و نقشه‌های پهنه‌بندی خطر بلایایی طبیعی و دیگر نقشه‌های زمین‌شناسی هستند.

بسیاری از اطلاعات پایه در توسعه پروژه‌های ملی نادیده گرفته می‌شود

نقشه زمین‌شناسی از مهم‌ترین منابع اطلاعات پایه کشور هستند و در کلیه طرح‌های عمرانی- صنعتی کاربرد دارند. این نقشه‌ها با توجه به مراحل توسعه و پیشرفت هر کشور در مقیاس‌های ۱:۲۵۰،۰۰۰؛ ۱:۱۰۰،۰۰۰، ۱:۵۰،۰۰۰ و ۱:۲۵،۰۰۰ تهیه می‌شوند و هر مقیاس کاربردهای ویژه‌ای دارد. در این رابطه علیرضا شهیدی، معاون زمین‌شناسی سازمان زمین‌شناسی و اکتشافات‌معدنی کشور، با بیان این‌که بدون نقشه‌های زمین‌شناسی مناسب امکان انجام درست طرح‌های عمرانی و صنعتی وجود ندارد، خاطرنشان کرد: با وجود همه تلاش‌های سازمان زمین‌شناسی و اکتشافات معدنی کشور برای تهیه نقشه‌های زمین‌شناسی، بسیاری از اطلاعات پایه در توسعه پروژه‌های ملی نادیده گرفته می‌شود و همین امر موجب ایجاد خسارات بسیار زیادی برای کشور می‌شود که نمونه بارز آن در سد گتوند وجود دارد. وی با بیان این‌که تولید اطلاعات پایه کاربردی در دو معاونت زمین‌شناسی و اکتشاف در حال تهیه و تولید است، تصریح کرد: اکتشافات معدنی، تولید اطلاعات پایه و کاربردی، پژوهش‌های علوم‌زمین و مدیریت و انتشار اطلاعات از ارکان مهم در این بخش است و اطلاعات تهیه شده در اختیار علاقه‌مندان بخش‌های مختلف قرار خواهد گرفت.

نقشه‌های یک‌صدهزارم به عنوان یکی از پرکاربردترین نقشه‌های موجود در کشور

معاون زمین‌شناسی سازمان زمین‌شناسی و اکتشافات‌معدنی کشور با بیان این‌که اطلاعات پایه زمین‌شناسی در مباحث مختلف اکتشاف، مخاطرات زمین‌شناختی، مکان‌یابی شهرهای جدید و توسعه صنعتی، خطوط انتقال انرژی و آب کاربرد دارد، افزود: سازمان زمین‌شناسی و اکتشافات‌معدنی کشور همزمان با تهیه نقشه‌های یک‌دویست‌وپنجاه‌هزارم، تهیه نقشه‌های صدهزارم را نیز براساس نیاز موجود کشور نیز در دستور کار قرار دارد. شهیدی از نقشه‌های یک‌صدهزارم به عنوان یکی از پرکاربردترین نقشه‌های موجود در کشور یاد کرد و گفت: این نقشه‌ها توسط سازمان زمین‌شناسی و اکتشافات‌معدنی کشور تهیه شده و تنها مناطق مرزی و کویری که اولویت سازمان نبوده تهیه نشده است. به گفته وی، از سال ۸۳ سازمان زمین‌شناسی و اکتشافات‌معدنی کشور بنا به نیازهای موجود در کشور تهیه نقشه‌های یک‌بیست‌وپنج‌هزارم کاربردی را در دستور کار خود قرارداد و تاکنون حدود ۲۵۰ نقشه به مرحله چاپ رسیده و همین تعداد هم در مرحله ۱ تا ۹۹ درصد در حال تهیه و تکمیل است و از این پس براساس نیاز موجود نقشه‌ها تهیه خواهد شد.

نقشه‌های یک‌بیست‌وپنج‌هزارم دارای ۱۶ برابر دقت در برابر نقشه‌های یک‌صدهزارم است

معاون زمین‌شناسی سازمان زمین‌شناسی و اکتشافات‌معدنی کشور با بیان این‌که نقشه‌های یک‌بیست‌وپنج‌هزارم دارای ۱۶ برابر دقت در برابر نقشه‌های یک‌صدهزارم است، گفت: این نقشه‌ها در ۶ لایه زمین‌شناسی، اقتصادی، مهندسی، زیست‌محیطی، مخاطرات، آب و ژئومورفولوژی مهندسی تهیه می‌شود.

شهیدی با اشاره به این‌که مطالعات زمین‌شناسی دریایی و تولید اطلاعات پایه دریایی نیز در معاونت زمین‌شناسی این سازمان در حال انجام است، خاطرنشان کرد: بر همین اساس اطلس رسوب‌شناسی و ژئوشیمی رسوبی خلیج‌فارس، اطلس ویژگی‌های فیزیکوشیمیایی آب خلیج‌فارس، بررسی‌های رسوب‌شناسی و ژئوشیمی رسوبی ناحیه‌ای دریای کاسپین در محدوده آب‌های سرزمینی ایران، اطلس نقشه‌های رسوب‌شناسی دریایی در مقیاس یک‌صدهزارم، نقشه‌های ژئومورفولوژی نواحی ساحلی در مقیاس یک‌صدهزارم، تلفیق نقشه‌های زمین‌شناسی و رسوب‌شناسی در پهنه‌های ساحلی، اطلس نقشه‌های بررسی رسوبات تالاب‌های حاشیه دریاها و اطلس نقشه‌های بررسی رسوبات دریاچه‌های پشت سدها نیز تهیه شده است.

نقشه‌های زمین‌شناسی مبنای مطالعات زمین گردشگری است

وی با اشاره به این‌که ما در کشوری پرخطر به سر می‌بریم، بررسی مخاطرات زمین‌شناختی را ضروری عنوان کرد و گفت: بر همین اساس نقشه خطر سیلاب، نقشه پهنه‌بندی خطر زمین‌لغزش، نقشه لرزه زمین‌ساخت، نقشه احتمال خطر فرونشست زمین در آبخوان‌های آبرفتی و نقشه گسل‌های ایران در این سازمان تهیه شده است. معاون زمین‌شناسی سازمان زمین‌شناسی و اکتشافات‌معدنی کشور با بیان این‌که از سال‌ها پیش موضوع پتانسیل‌یابی ژئوپارک‌های ایران در دستور کار این سازمان قرار دارد، تصریح کرد: نقشه‌های زمین‌شناسی مبنای مطالعات زمین گردشگری است و در حال حاضر ۹۱ ژئوپارک در ۲۷ کشور جهان وجود دارد.

شهیدی از نقشه زمین‌شناسی به عنوان کمک‌دهنده در برنامه‌ریزی و انجام بهینه طرح‌های مسیریابی جاده، خطوط انتقال نیرو، انرژی و آب یاد کرد و گفت: پروژه تهیه نقشه یکپارچه زمین‌شناسی کاربردی پهنه تهران در مقیاس یک‌بیست‌وپنج‌هزارم در قالب امضای تفاهمنامه با معاونت فنی و عمرانی شهرداری تهران و همچنین مسیریابی تونل طویل ریلی البرز از تهرانپارس تا شهرستان نور طی همکاری با شورای اسلامی شهر و تهیه نقشه یک‌بیست‌وپنج‌هزارم نیز در حال انجام است.

وی بازنگری در نقشه‌های زمین‌شناسی با مقیاس یک‌بیست‌وپنج‌هزارم و یک‌صدهزارم، تهیه نقشه‌های زمین‌شناسی با مقیاس یک‌پنجاه‌هزارم، تهیه نقشه‌های زمین‌شناسی سه‌بُعدی برای ساری و قم را به عنوان برنامه‌های آتی معاونت زمین‌شناسی یاد کرد.

ظرفیت برودتی کولرها باید متناسب با فضای مورد استفاده و شرایط آب و هوایی محل (از محل دما و رطوبت) انتخاب شود. کولرهای بزرگتر از حد نیاز تنها باعث مصرف بی مورد انرژی الکتریکی می‌شوند.

یک مرحله‌ای

شرکت توزیع نیروی برق آذربایجان شرقی (سهامی خاص)

آگهی تجدید مزایده عمومی

شرکت توزیع نیروی برق استان آذربایجان شرقی در نظر دارد از طریق برگزاری مزایده عمومی یک مرحله‌ای نسبت به فروش انواع سیم مسی و آلومینیومی اسقاط و دم قیچی با روکش و بدون روکش بشرح زیر اقدام نماید.

ردیف	موضوع تجدید مزایده	شماره تجدید مزایده	سپرده شرکت در مزایده (ریال)
۱	سیم آلومینیومی دم قیچی بدون روکش در سایزهای مختلف	۱۵۳۹۲/۳۳۳۱	۳۱۰,۰۰۰,۰۰۰
۲	کابل مسی دم قیچی در سایزهای مختلف		۲۹۰,۰۰۰,۰۰۰

در صورت تمایل به شرکت در مزایده رعایت نکات ذیل الزامی است.

۱- زمان و محل و نحوه دریافت اسناد: از تاریخ ۹۷/۰۵/۰۳ لغایت ۹۷/۰۵/۰۹ با در دست داشتن فیش واریزی به مبلغ ۵۰۰,۰۰۰ ریال (پانصد هزار ریال) به حساب جاری سپهر شماره ۰۱۰۱۸۰۵۹۶۳۰۰۴ این شرکت نزد بانک صادرات شعبه میدان شهرداری تبریز، به آدرس‌های زیر مراجعه ونسبت به دریافت اسناد مزایده اقدام نمایند.

۱) پایگاه اینترنتی شرکت توزیع نیروی برق آذربایجان شرقی مناقصات (دریافت اسناد) www.ezepdico.ir

۲) پایگاه اطلاع رسانی معاملات شرکت توانیر به آدرس (ملاحظه آگهی) www.tavanir.org.ir

۳) تبریز، بلوار استاد شهریار، خیابان گلکار، شرکت توزیع نیروی برق آذربایجان شرقی- امور تدارکات

- سایر اطلاعات و جزئیات مربوطه در اسناد مزایده مندرج است.

۲- آخرین مهلت و محل تحویل و بازگشایی پاکات: حداکثر تا ساعت ۱۰:۳۰ روز یکشنبه مورخ ۹۷/۰۵/۲۱ به دبیرخانه مرکزی شرکت تحویل فرمایند. پیشنهادات واصله در ساعت ۱۱:۳۰ همان روز با حضور اعضای کمیسیون در دفتر امور تدارکات شرکت افتتاح خواهد شد. **ضمناً زمان بازدید بمدت سه روز کاری از تاریخ ۹۷/۰۵/۱۵ لغایت ۹۷/۰۵/۱۷ از ساعت ۹ صبح لغایت ۱۴ می‌باشد.**

۳- سایر اطلاعات و جزئیات مربوطه در اسناد مزایده مندرج است.

۴- پیشنهاد دهنده مکلف است معادل مبلغ سپرده تضمین‌های معتبر از جمله واریز نقدی، ضمانتنامه بانکی و یا چک بانکی تضمینی در وجه شرکت توزیع برق آذربایجان شرقی اقدام و در پاکت الف ارائه نماید. توضیح اینکه به پیشنهادهای فاقد سپرده، سپرده‌های مخدوش و سپرده‌های کمتر از میزان مقرر و چک شخصی و فاقد امضاء، مخدوش مشروط پیشنهاداتی که بعد از انقضاء مدت مقرر در بند ۲ آگهی مزایده واصل شود مطلقاً ترتیب اثر داده نخواهد شد.

۵- هزینه چاپ آگهی در روزنامه به عهده برندگان مزایده می‌باشد.

شرکت توزیع نیروی برق استان آذربایجان شرقی

روزنامه مناقصه مزایده - ۲۴۷۴ - ۹۷/۰۵/۰۶

راه آهن جمهوری اسلامی ایران
اداره کل راه آهن فارس

نوبت اول

آگهی دعوت به ارزیابی کیفی فراخوان نخست مناقصه
شماره (۵۸/۹۷/۴ج)

اداره کل راه آهن فارس درنظر دارد بنابر آئین‌نامه اجرائی بند ج ماده ۱۲ قانون برگزاری مناقصات به روش ارزیابی کیفی از پیمانکاران واجد شرایط و دارای صلاحیت جهت دعوت به مناقصه به شرح زیر اقدام نماید.

۱- شرح مختصر موضوع مناقصه: اجاره هفت دستگاه خودروی سواری جهت استفاده پرسنل اداری و فنی اداره کل راه آهن فارس

۲- مدت و محل انجام کار: از تاریخ انعقاد قرارداد به مدت یکسال شمسی و محل انجام کار اداره کل راه آهن فارس می‌باشد.

۳- کلیه پیمانکاران می‌بایست از شرکت‌های حمل و نقل بوده و مجوز های لازم را از مراجع ذیصلاح قانونی (اعم از سازمان تاکسیرانی و شهرداریها) و یا کد حمل و نقل از ادارات تعاون، کار و رفاه اجتماعی داشته باشند.

۴- کلیه مناقصه‌گران برای شرکت در مناقصه از ابتدای کار تا انتهای فرآیند مناقصه می‌بایست از طریق سامانه تدارکات الکترونیکی دولت (www.setadiran.ir) اقدام نمایند. شماره فراخوان این مناقصه در سامانه تدارکات الکترونیکی دولت می‌باشد.

۵- آخرین مهلت خرید و دانلود اسناد ارزیابی کیفی از طریق سامانه ستاد، روز یکشنبه مورخ ۹۷/۰۵/۱۴ می‌باشد.

۶- آخرین مهلت بارگذاری اسناد در سامانه مذکور حداکثر تا ساعت ۱۳ روز یکشنبه مورخ ۹۷/۰۵/۲۸ می‌باشد.

۷- هزینه خرید اسناد: مبلغ (۵۰۰,۰۰۰) ریال بحساب سیبا شماره ۲۱۷۶۴۰۳۰۰۹۰۰۱ نزد بانک ملی شعبه شیراز بنام تمرکز وجوه درآمد اداره کل راه آهن فارس.

۸- مشاهده اسناد از طریق پایگاه ملی مناقصات به نشانی http//iets.mporg.ir امکان پذیر می‌باشد.

۹- هزینه چاپ و نشر دو نوبت آگهی به عهده برنده مناقصه می‌باشد.

۱۰- در پایان از شرکتهایی که حداقل امتیاز ارزیابی کیفی را کسب کرده باشند جهت ورود به مناقصه دعوت به عمل می‌آید.

۱۱- اطلاعات تماس دستگاه مناقصه‌گزار: آدرس- اداره کل راه آهن فارس و تلفن: ۷-۳۶۱۹۲۲۵۶-۰۷۱

۱۲- اطلاعات تماس سامانه ستاد جهت انجام مراحل عضویت در سامانه: ۴۱۹۳۴-۰۲۱

دفتر ثبت نام سامانه ستاد: ۸۸۹۶۹۷۳۷-۰۲۱ و ۸۵۱۹۳۷۶۸-۰۲۱

اداره تدارکات و پشتیبانی اداره کل راه آهن فارس

روزنامه مناقصه مزایده - ۲۴۷۴ - ۹۷/۰۵/۰۶

گروه دانش | مناقصه مزایده

بیش‌تر شرکت‌های نوپایی که در مسیر خود به موفقیت می‌رسند، به جای تبدیل شدن به شرکت‌های بزرگ، به قیمت خوبی از سوی شرکت‌های بالغ خریده می‌شوند. در واقع فقط تعداد اندکی از شرکت‌های نوپا و تا حدودی به‌طور اتفاقی، تبدیل به شرکت‌های بزرگی چون گوگل یا اینتل شده‌اند. از آنجا که این مثال‌ها در دره سیلیکون نادر هستند، هدف سرمایه‌گذاران و مؤسسان شرکت‌های نوپا عمدتاً فروش شرکتشان به یک شرکت بزرگ و بالغ در صنعت مربوطه است.

چرا استارت‌آپ‌ها فروخته می‌شوند؟!

نتیجه‌گیری

نقشی که شرکت‌های بزرگ ایفا می‌کنند مدیریت محصول بالغ، ارایه خدمات فروش و خلاصه، تبدیل محصول به پول است. این مزیت نسبی شرکت‌های بالغ است. خلاقیت و نوآوری مزیت نسبی شرکت‌های نوپاست. اینستاگرام یک محصول جدید و تعدادی کاربر داشت، اما این فیس‌بوک بود که آن کاربران را تبدیل به پول کرد.
در شماره‌های آینده این موضوع و دلایل فروش استارت‌آپ‌ها و همچنین تمایل بزرگان فناوری و سرمایه‌گذاران به خرید استارت‌آپ‌ها را بیش‌تر مورد بررسی قرار خواهیم داد.

مثال‌های عینی!

زمانی که Siri فروخته شد، یک کاربر هم نداشت. شرکت‌های نوپایی که نقدینگی بیش‌تری داشته باشند، تلاش می‌کنند برای محصول خود کاربر هم بیابند. بسیاری از این شرکت‌های نوپا حتی به دنبال درآمدزایی از کاربران خود هم نیستند و ماه بعد از ماه زیان می‌بینند. اما در نهایت فناوری، پیشرفت‌ها، تیم، محصول و کاربر، همه را یک‌جا به یک شرکت بزرگ‌تر می‌فروشند. یک نمونه آن اینستاگرام بود. زمانی که اینستاگرام فروخته شد ۳۰ میلیون کاربر و یک تیم مهندسی ۱۳ نفره داشت، منتها درآمدش صفر بود. فیس‌بوک همه اینها را با هم یک‌جا خرید چون اولاً پیدا کردن راهی برای ساختن چنین تیم و چنین محصولی در شرکت بزرگی چون فیس‌بوک زمان بیش‌تری می‌برد. علاوه بر آن، به خاطر اندازه‌اش، ریسک‌پذیری فیس‌بوک هم کاهش یافته بود. طبعاً وجود ۳۰ میلیون کاربر، مهر تأییدی بر محصول تولید شده بود که ریسک این سرمایه‌گذاری برای فیس‌بوک را کاهش می‌داد.

تفاوت اصلی بالغ‌ها با استارت‌آپ‌ها؟

یکی از مشکلات شرکت‌های بالغ بهبود بهره‌وری یک فرایند خاص مورد استفاده در ارایه یک سرویس یا تولید یک کالاست. از طرفی، افزایش بهره‌وری سودآوری را بالا می‌برد؛ اما از جهت دیگر، سرمایه‌گذاری اولیه بالایی می‌طلبد و فرجام این سرمایه‌گذاری هم نامشخص است. چه بسا چنین سرمایه‌گذاری عواقب غیرمترقبه منفی بر فرایند کاری آن تیم نیز داشته باشد.

بزرگی بیش از حد شرکت‌های بالغ!

در شرکت‌های بزرگ بوروکراسی‌های مفصلی حول تصمیم‌گیری‌های خرید وجود دارد که به موجب آن تأمین بودجه و خرید یک فناوری می‌تواند ماه‌ها به طول انجامد. علاوه بر آن حتی بهترین فناوری هم در اول راه با کم و کاستی‌هایی مواجه است و باید رفع نقص شود. پس از فائق آمدن بر همه این چالش‌ها، باید اعضای تیم را متقاعد کرد که به‌طور منظم از فناوری مذکور استفاده کنند. هر ابزار جدیدی فرهنگ کاری و مراودات اعضای تیم را عوض خواهد کرد و انسان به تبع انسانیتش گاهی در مقابل تغییر مقاومت می‌کند. بعد از تحمل این همه هزینه، بسیاری از ایده‌های خلاقانه با شکست مواجه می‌شوند و این عدم اطمینان از موفقیت، شرکت‌های بالغ را نسبت به تغییر فرایندهای کاری محافظه‌کار می‌کند. مجموعه این دلایل سبب می‌شود خلاقیت، نوآوری و افزایش بهره‌وری در شرکت‌های بالغ کم‌تر رخ دهد.

وعده بی‌اجرا!

در دنیای امروز، هر روزه فناوری‌های جدیدی عرضه می‌شوند. بسیاری از اینها به زباله‌دان تاریخ خواهند پیوست چرا که مزایایی را که وعده کرده بودند در عمل ارایه نمی‌دهند. انتخاب درست از میان همه این گزینه‌ها مشکل است. تجربه کردن چندین فناوری مختلف و یافتن بهترین آنها پرهزینه و وقت‌گیر است. از آن مهم‌تر، خرید ابزار این فناوری هزینه‌هایی دارد که باید پرداخت شود.

مشکل نقدینگی استارت‌آپ‌ها

شرکت‌های نوپایی که نقدینگی کافی داشته باشند تلاش می‌کنند گامی فراتر رفته با تیم بهینه‌تر خود محصول برتری هم تولید کنند. نمونه آن Siri است. شرکت Siri Inc به وسیله گروهی از مهندسان نرم‌افزار در سال ۲۰۰۸ تأسیس شد تا با فناوری هوش مصنوعی سرویس جدیدی تولید کند. این سرویس مذکور، فناوری که ارتقا داده بودند و کل تیم مهندسی و مدیریتی، یک‌جا، در سال ۲۰۱۰ از سوی شرکت اپل خریداری شد.

ریسک استارت‌آپی!

ویژگی بارز شرکت‌های نوپا توان بالا در ریسک کردن و دست زدن به سعی و خطاست. کاری که بسیاری از شرکت‌های نوپا در دره سیلیکون انجام می‌دهند ایجاد تیم‌هایی است که مناسب‌ترین فناوری برای یک پروسه را یافته، نقص و کاستی‌هایش را رفع کرده، این فناوری نو را ارتقا می‌دهند. آن‌گاه تیمی شکل می‌دهند که به بهینه‌ترین نحو این فناوری را در خدمت حل مسایلی قرار می‌دهد که دغدغه شرکت‌های بالغ است. آن‌گاه فناوری، پیشرفت‌های آن و تیم را یک‌جا به یکی از شرکت بالغ می‌فروشند. آن شرکت بالغ هزینه بالایی برای این بسته می‌پردازد، چرا که دیگر ریسکی در آن نیست و اطمینان از موفقیت حاصل شده. یک نمونه اخیر این اتفاق، Periscope بود. شرکت توئیتر فناوری و تیم را با هم خرید. از تأسیس تا فروش، عمر این شرکت نوپا تنها ۱۱ ماه بود.

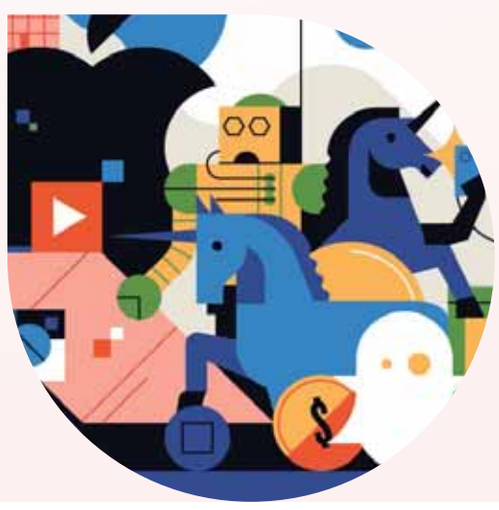

منابع: تجارت فردا، (پویا ناظران، دکترای اقتصاد)؛ ایرنا

چالش‌های نقدینگی؛ هیولایی چند سر!

گروه اقتصاد کلان | مناقصه مزایده

نقدینگی و رشد آن در اقتصاد ایران به یکی از بزرگ‌ترین چالش‌های اقتصادی منجر شده است. هر سال با رشد فزاینده‌ای شاهد افزایش حجم پول و شبه پول در اقتصاد ایران هستیم، به گونه‌ای که این امر تبدیل به هیولایی چند سر شده است که به هر بخشی از اقتصاد که حمله می‌کند فاجعه خلق می‌شود. حال بازار ارز و سکه باشد یا مسکن و یا هر چیز دیگری و این در حالی است که تولید جذابیت‌های لازم برای جذب این همه نقدینگی سرگردان را ندارد. از سوی دیگر باید گفت رشد نقدینگی به صورت طبیعی به تورم می‌انجامد، زیرا یک رابطه مستقیم و معنی‌دار بین رشد نقدینگی و تورم در اقتصاد ایران برقرار است. از همین رو با افزایش حجم پول و رشد نقدینگی شاهد افزایش نرخ تورم در اقتصاد ایران هستیم لذا دولت و تیم اقتصادی در حال تغییر آن باید فکری عاجل برای حل مشکلات نقدینگی موجود انجام دهد.

رشد نقدینگی بزرگ‌ترین چالش اقتصاد کشور

یک کارشناس اقتصادی با بیان این‌که در شرایط فعلی چالش اصلی و بزرگ بانک مرکزی و اقتصاد کشور رشد نقدینگی است، گفت: مهم‌ترین اقدامی که در شرایط فعلی باید انجام شود مدیریت نقدینگی و سروسامان دادن به وضعیت نظام بانکی و نحوه فعالیت بانک‌ها است. تیمور رحمانی، استاد دانشگاه تهران با تأکید بر این‌که نقدینگی طی سال‌های گذشته به صورت فزاینده رشد کرده و تبعات آن در آینده بزرگ‌ترین چالش است، به مدیریت وضعیت ارزی کشور نیز اشاره کرد و گفت: در بخش ارزی با توجه به تأثیر رشد نقدینگی و همچنین عوامل بیرونی شرایط دشوار است و می‌توان گفت با شرایط موجود هر کسی حاضر نبود که مدیریت بانک مرکزی را قبول کند. این کارشناس اقتصادی با بیان این‌که می‌توان به مدیریت دکتر همتی به عنوان یکی از مدیران با سابقه بانکی با توجه به توانمندیشان امیدوار بود، اضافه کرد: البته نباید توقع جامعه بالا باشد، چرا که تصمیمات نادرستی در گذشته اتخاذ شده و اکنون زمان بروز آثار آنها فرا رسیده است. به عنوان مثال اگر شاهد افزایش تورم باشیم باید بدانیم که تأثیر رشد نقدینگی موجب جهش تورم شده است. رحمانی با اشاره به این‌که مهم‌ترین اقدامی که در شرایط فعلی باید انجام شود مدیریت نقدینگی و سروسامان دادن به وضعیت نظام بانکی و نحوه فعالیت بانک‌ها است، تأکید کرد: در این راستا باید دید که از چه ابزارها و سیاست‌های پولی جدیدی می‌توان استفاده کرد تا رابطه بانک مرکزی با بانک‌ها، رابطه دولت و بانک‌ها و دولت با بانک مرکزی به صورت درست تنظیم شود. او ادامه داد: مسأله اصلی این است که باید جلوی رقابت ریسک‌آمیز بانک‌ها گرفته شود، بانک‌ها گرفتار بازی نرخ سود شده‌اند. منابع بانکی در پروژه‌هایی گیر کرده که عایدی نداشته و در نتیجه وارد فعالیت‌های پرریسک شده است. این اقتصاددان با تأکید بر این‌که باید با یک برنامه میان‌مدت از رشد نقدینگی جلوگیری کرد، تصریح کرد: در واقع دولت باید به اقداماتی متوسل شود که فشار به بانک مرکزی برای تزریق منابع به درون اقتصاد کاهش یابد. به گفته رحمانی به یکسال زمان نیاز داریم تا آثار اتفاقاتی را که در زمینه رشد نقدینگی رخ داده کاهش دهیم و آرامش را به اقتصاد برگردانیم. وی اضافه کرد: مهم‌ترین عاملی که موجب شده مشکلات فعلی رخ دهد این بود که اجازه دادیم نقدینگی رشد کند، به عبارت دیگر نسبت به رشد نقدینگی و آثار آن بی‌خیال بودیم. این کارشناس اقتصادی با اشاره به این‌که پیش فروش سکه نیز سیاست نادرستی بود، گفت: ثبات نرخ ارز هم روش مطلوبی نبود چرا که ارز ۴۲۰۰ تومانی با عوامل بنیادین اقتصاد همخوانی ندارد، باید دقت کنیم که آنچه در بازار ارز و سکه هم رخ داده ناشی از رشد نقدینگی است و تا نتوانیم نقدینگی را مدیریت کنیم نمی‌توانیم منابع ارزی را نیز مدیریت کنیم. رحمانی با اشاره به این‌که کشور در شرایط تحریم قرار خواهد گرفت و به همین دلیل باید در تخصیص منابع ارزی ظرافت و دقت داشته باشیم، تأکید کرد: باید جلوی هدررفت منابع ارزی را بگیریم.

راهبرد غلط انتقال نقدینگی از تولید به بانک‌ها

معاون صنایع کوچک شرکت شهرک صنعتی استان قزوین گفت: به جهت سیاست‌ها و راهبردهای اشتباه بانکی در سال‌های گذشته نقدینگی از تولید به بانک‌ها انتقال پیدا کرد و به جای گردش نقدینگی در چرخه تولید، در بانک‌ها با انباشت سرمایه مواجه شدیم که این سیاست‌های آزمون و خطای مسؤولین وقت خسارات جبران‌ناپذیری به اقتصاد کشور وارد کرد. شهریار کشاورز افزود: خوشبختانه در سال‌های اخیر سیاست‌گذاران و برنامه‌ریزان اقتصادی کشور به اهمیت «sme»ها بیش‌تر واقف شده‌اند و نسبت به سنوات اولیه انقلاب که بیش‌تر حمایت از صنایع بزرگ و سنگین را از وظایف خود می‌دانستند؛ تغییر رویکرد اساسی در حمایت از صنایع کوچک و متوسط در برنامه‌های مسؤولین قرار گرفت که امیدواریم این سیاست‌های حمایتی از smeها پایدار بوده و توسعه یابد تا به امید خدا با توجه به ویژگی‌های بی‌نظیر این صنایع در عدم وابستگی به بیرون مرزها در شرایط تحریم بتوانیم از این بحران گذر کنیم.

گردش سخت نقدینگی برای کارفرمایان

همچنین رییس کانون عالی انجمن‌های صنفی کارگران ابوالفضل فتح اللهی گفته است: در هفته‌های اخیر به دلیل شرایط حاکم بر اقتصاد و نوسانات نرخ ارز موجب بروز مشکلات زیادی شده است و نیز باید گفت در شرایط فعلی اقتصاد به کارفرمایان باید حق داد که از وضعیت بد اقتصادی گله کنند، چون قیمت بسیاری از مواد اولیه افزایش یافته و گردش نقدینگی به مشکل خورده است و آنها از شرایط نقدینگی موجود در سختی قرار گرفته‌اند. حال کل نقدینگی کشور از ۱۶۰۰ هزار میلیارد تومان گذشته است و براساس آمارها این یعنی رشد ۴ برابری نسبت به دولت دهم. همچنین وقتی درآمد نفتی افزایش می‌یابد خالص دارایی‌های بانک مرکزی که یک منبع مهم پایه پولی است، به تبع آن افزایش می‌یابد. در چنین شرایطی دولت اگر بخواهد جلوی رشد نقدینگی و تورم را بگیرد، باید کاری کند که واردات افزایش یابد به این علت که واردکنندگان اعم از بخش خصوصی و دولتی نیازمند این هستند که ارز را از بانک مرکزی خریده و با استفاده از این منابع، واردات را تأمین مالی کنند. طبیعتاً با خرید ارز توسط واردکنندگان از بانک مرکزی پایه پولی کاهش یافته و اثر کاهنده بر نقدینگی دارد. برای خنثی کردن اثر تزریق درآمدهای نفتی در بودجه، دولت لاجرم باید واردات را توسعه بدهد؛ اتفاقی که در دولت نهم و دهم به صورت معنی‌دار و گسترده صورت گرفت.

آگهی تجدید فراخوان عمومی جذب سرمایه گذار

شرکت آب و فاضلاب مشهد

در راستای اهداف اقتصاد مقاومتی و با توجه به سیاستهای وزارت نیرو در خصوص استفاده حداکثری از پتانسیل و توان سنجی بخش خصوصی، **شرکت آب و فاضلاب مشهد** براساس قوانین و مقررات جاری کشور در نظر دارد تحت قالب پروژه مشترک "پیاده سازی نیروگاههای خورشیدی و استحصال برق"، اراضی تأسیسات آب و فاضلاب را در اختیار سرمایه گذاران این حوزه قراردهد. لذا متقاضیان می توانند ظرف مدت ۱۵ روز از تاریخ درج این آگهی نسبت به ارائه پیشنهادات فنی و کاربردی به انضمام مدارک حقوقی و ثبتی شامل اساسنامه شرکت و آخرین تغییرات روزنامه رسمی در خصوص دارندگان امضای مجاز اقدام و مدارک مربوطه را به آدرس مشهد، بلوار فلسطین، نبش فلسطین ۲۶، دفتر قراردادهای شرکت آب و فاضلاب مشهد تحویل نمایند. ضمناً اطلاعات تکمیلی در آدرس **https://inv.abfamashhad.net** در دسترس می‌باشد و نیز در صورت نیاز علاقمندان می توانند جهت اخذ اطلاعات بیشتر به صورت حضوری به آدرس مشهد، بلوار فلسطین، نبش فلسطین ۲۶، شرکت آب و فاضلاب مشهد، طبقه دوم، دفتر تجهیز منابع مالی و توسعه مشارکت مراجعه نمایند و یا از طریق شماره تلفن ۰۵۱۳۷۰۰۸۲۴۵ اطلاع حاصل کنند.

دفتر روابط عمومی و آموزش همگانی شرکت آب و فاضلاب مشهد

روزنامه مناقصه مزایده - ۲۴۷۴ - ۹۷/۰۵/۰۶

دادنامه پرونده کلاسه ۹۷۰۹۹۸۱۷۳۵۳۰۰۰۳۸ شعبه ۶۴۳ مجتمع شمار، سی و دو (کمیته) شورای حل اختلاف شهر تهران خواهان: آقای فرزاد ملک فرزند نصراله به نشانی سرای امیرکبیر ح اول پلاک ۳۲۹ خوانده: آقای محمد گودرزی به نشئی بروجرد بازار حسامی کدپستی ۶۹۱۸۷۵۳۷۱۷ خواسته مطالبه وجه چک گردشکر: خواهان درخواستی به خواسته فوق به طرفیت خوانده تقدیم داشته که پس از ارجاع به این شعبه و ثبت به کلاسه فوق و جری تشریفات قانونی در وقت مقرر فوق‌العاده/ مقرر شعبه به تصدی امضاکننده ذیل تشکیل است و با توجه به محتویات پرونده پس از شور و تبادل نظر ختم رسیدگی را اعلام و به شرح زیر مبادرت به صدور رای می‌نماید رأی قاضی شورا در خصوص دادخواست آقای فرزاد ملک به طرفیت محمد گودرزی به خواسته مطالبه مبلغ ۹۰/۰۰۰/۰۰۰ ریال به استناد سه فقره چک به‌شمارههای ۱۴۸۹۶ مورخ ۹۵/۰۷/۳۱ و چک شماره ۱۴۸۹۳ مورخ ۱۳۹۵/۰۶/۳۱ و چک ۱۴۸۹۷ مورخ ۱۳۹۵/۰۷/۲۰ و رونوشت گواهینامه عدم پرداخت چک صادره از بانک محال علیه با توجه به محتویات پرونده و اظهارات خواهان مبنی بر مطالبه وجه معادل خواسته فوق به انضمام خسارت تاخیر تادیه و هزینه دادرسی و عدم حضور خواند، در جلسه رسیدگی علی‌رغم ابلاغ وقت رسیدگی به نحو قانونی و عدم ارسال لایحه دفاعیه پیرامون دعوی مطروحه و در نتیجه مصون ماندن دعوی از هر نوع تعرض شورا ادعای‌خواهان را ثابت تشخیص داده با استناد به ماده ۲۲ قانون صدور چک و مواد ۵۱۹ و ۵۲۲ و ۱۹۸ قانون آیین دادرسی مدنی و مواد ۳۱۳ و ۳۱۱ و ۳۱۰ و ۳۱۴ و ۳۱۲ قانون تجارت حکم به محکومیت خوانده به مبلغ نود میلیون ریال بابت اصل خواسته و ۱/۸۰/۰۰۰ ریال بابت هزینه دادرسی و خسارت تاخیر تادیه که توسط اجرای احکام با توجه‌به شاخص اعلامی بانک مرکزی از زمان سررسید لغایت اجرای حکم محاسبه می‌گردد در حق خواهان صادر و اعلام می‌دارد رای صادره غیابی و ظرف مدت بیست روز پس از ابلاغ قابل واخواهی در این شعبه و پس از آن ظرف مدت بیست روز قابل تجدیدنظر خواهی در دادگاه عمومی حقوقی محل می‌باشد.

۱۱۰/۴۳۶۸۰ قاضی‌مجتمع‌شماره۳۲شورای‌حل‌اختلاف‌شهرتهران–محمدرضانعیمی

آگهی انحصار وراثت خواهان رونوشت حصر وراثت زهرا ابراهیم زاده گلشنی فرزند محمدعلی به شرح دادخواست تقدیمی به کلاسه ۹۷۰۹۹۸۱۷۳۵۱۰۰۲۲۰ از این دادگاه درخواست گواهی حصر وراثت نموده و چنین توضیح داده که شادروان فاطمه ذکرگو به شماره شناسنامه ۱۵۲ در اقامتگاه دائمی خود بدرود حیات گفته و ورثه حینالفوت آن مرحوم منحصر است به: ۱- زهرا ابراهیم زاده گلشنی شماره شناسنامه ۷۶۲ دختر متوفی ۲- علی ابراهیم زاده گلشنی شماره شناسنامه ۱۱۶۵ پسر متوفی ۳- طیبه ابراهیم زاده گلشنی شماره شناسنامه ۴۴۹۸۰ دختر متوفی ۴- جواد ابراهیم زاده گلشنی شماره شناسنامه ۱۱۹۵۶ پسر متوفی اینک با انجام تشریفات مقدماتی درخواست مزبور یک نوبت آگهی میگردد تا چنانچه شخصی اعتراضی دارد و یا وصیتنامهای از متوفی نزد او میباشد از تاریخ نشر آگهی ظرف مدت یک ماه به دادگاه تقدیم دارد والا گواهی مربوطه صادر خواهد شد.

۱۱۰/۴۳۶۷۸ مسئول دفتر شعبه شورای حل اختلاف شعبه ۶۴۱ مجتمع شماره سی و دو (کمیته) شورای حل اختلاف شهر تهران– حریره مصفا

آگهی انحصار وراثت آقای/ خانم لیلا حسن خانی کشککی به شماره شناسنامه ۳۳۹۵ به شرح دادخواست تقدیمی به کلاسه ۹۷۰۳۰۵/۶۵۲ از این شعبه درخواست گواهی حصر وراثت نموده و چنین توضیح داده که شادروان محمدحسین حسن خانی کشککی به شماره شناسنامه ۲۶۱۸ کد ملی ۰۰۴۹۳۴۵۳۸۹ در تاریخ ۱۳۹۶/۱۱/۳۰ اقامتگاه دائمی خود بدرود زندگی گفته و ورثه حینالفوت آن مرحوم منحصر است به ۱- مهدی حسن خانی کشککی کد ملی ۰۰۵۹۶۶۴۴۰۱ متولد ۱۳۵۷/۱۲/۱۸ صادره از تهران پسر متوفی ۲- لیلا حسن خانی کشککی کد ملی ۰۰۷۲۵۶۳۲۱۴ متولد ۱۳۵۳/۰۵/۲۳ صادره از تهران دختر متوفی ۳- صفیه باباخان رهقی کد ملی ۱۲۱۳۱۴۹۲۰۰ متولد ۱۳۵۳/۰۳/۱۰ صادره از کاشان همسر متوفی اینک با انجام تشریفات مقدماتی درخواست مزبور را در یک نوبت آگهی مینماید تا هر کس اعتراضی دارد و یا وصیتنامه از متوفی نزد او باشد از تاریخ نشر نخستین آگهی ظرف مدت یک ماه به دادگاه تقدیم دارد والا گواهی مربوطه صادر خواهد شد.

۱۱۰/۴۳۶۷۷ رئیس‌شعبه ۶۵۲ مجتمع شماره ۱۴ شورای‌حل اختلاف‌شهر تهران

اجرائیه محکوم له/محکوم لهم: رضا گلی فرزند محمد به نشانی: خیابان خاوران خیابان امیر سلیمانی کوی سعیدی بنبست پرورش پلاک ۵ طبقه دو محکوم علیه/محکوم علیهم: گل اعظم قلیپور محکوم به: به موجب درخواست اجرای حکم مربوطه به شماره ۹۷۱۰۰۹۱۰۶۵۹۰۰۱۱۵ و شماره دادنامه مربوطه ۹۶۰۹۹۷۱۰۶۵۹۰۱۳۰۱ محکوم علیه محکوم است به پرداخت مبلغ ۹/۰۰۰/۰۰۰ ریال بابت اصل خواسته و مبلغ ۳/۰۰۰/۰۰۰ ریال بابت هزینه کارشناسی و مبلغ ۱/۵۵۰/۰۰۰ ریال بابت هزینه‌های دادرسی در حق محکوم له صادر گردید رای صادره غیابی میباشد و به انضمام نیم عشر دولتی در حق دولت محکوم گردید.

۱۱۰/۴۳۶۷۶ مسئول دفتر شعبه شورای حل اختلاف شعبه ۶۵۹ مجتمع شماره چهارده شورای حل اختلاف شهر تهران– کرمی

آگهی ابلاغ وقت رسیدگی و دادخواست و ضمائم به آقای/ خانم حسام نیک‌فال خواهان آقای/ خانم خانمعلی امیری ندرآبادی دادخواستی به طرفیت خوانده آقای/ خانم حسام نیک‌فال به خواسته مطالبه وجه مطرح که به این شعبه ارجاع و به شماره پرونده کلاسه ۹۷۰۹۹۸۱۰۶۵۹۰۰۳۲۲ شعبه ۶۵۹ مجتمع شماره چهارده شورای حل اختلاف شهر تهران ثبت و وقت رسیدگی مورخ ۱۳۹۷/۰۶/۱۷ ساعت ۱۵:۳۰ تعیین که حسب دستور دادگاه طبق موضوع ماده ۷۳ قانون آیین دادرسی مدنی به علت مجهول‌المکان بودن خوانده و درخواست خواهان مراتب یک نوبت در یکی از جراید کثیرالانتشار آگهی می‌گردد تا خوانده ظرف یک ماه پس از تاریخ انتشار آگهی به دفتر دادگاه مراجعه و ضمن اعلام نشانی کامل خود نسخه ثانی دادخواست و ضمائم را دریافت و در وقت مقرر فوق جهت رسیدگی در دادگاه حاضر گردد.

۱۱۰/۴۳۶۷۵ مسئول دفتر شعبه شورای حل اختلاف شعبه ۶۵۹ مجتمع شماره چهارده شورای حل اختلاف شهر تهران– سمیه کوثری مجد

آگهی انحصار وراثت آقای/ خانم آزاده آشتیانی عراقی به شماره شناسنامه ۷۸۵ به شرح دادخواست تقدیمی به کلاسه ۹۷۰۳۱۳/۶۵۶ از این شعبه درخواست گواهی حصر وراثت نموده و چنین توضیح داده که شادروان اعظم آشتیانی عراقی به شماره شناسنامه ۹۳ در تاریخ ۱۳۹۷/۰۳/۲۸ اقامتگاه دائمی خود بدرود زندگی گفته و ورثه حینالفوت آن مرحوم منحصر است به: ۱- آزاده آشتیانی عراقی شماره شناسنامه ۷۸۵ کد ملی ۰۰۶۷۰۴۰۰۵۵ متولد ۱۳۵۸/۰۲/۲۲ صادره از تهران دختر متوفی (متقاضی) ۲- عباس آشتیانی عراقی شماره شناسنامه ۸۴۶۰ کد ملی ۰۰۷۲۵۴۲۸۰۲ متولد ۱۳۵۳/۱۲/۰۲ صادره از تهران پسر متوفی ۳- مهناز آشتیانی عراقی شماره شناسنامه ۱۳۱۹۳ کد ملی ۰۰۷۵۳۵۲۵۸۳ متولد ۱۳۶۲/۱۱/۰۳ صادره از تهران دختر متوفی ۴- فاطمه تقی آشتیانی شماره شناسنامه ۷۵۶۷ کد ملی ۰۰۳۴۹۴۲۲۶۲ متولد ۱۳۳۶/۰۲/۰۱ صادره از تهران همسر دائمی متوفی ۵- بیبی خانم بیانی آشتیانی شماره شناسنامه ۷۲۴ کد ملی ۰۵۱۹۴۳۷۲۴۱ متولد ۱۳۰۱/۰۷/۰۱ صادره از آشتیان مادر متوفی اینک با انجام تشریفات مقدماتی درخواست مزبور را در یک نوبت آگهی مینماید تا هر کس اعتراضی دارد و یا وصیتنامه از متوفی نزد او باشد از تاریخ نشر نخستین آگهی ظرف مدت یک ماه به دادگاه تقدیم دارد والا گواهی مربوطه صادر خواهد شد.

۱۱۰/۴۳۶۷۳ رئیس شعبه ۶۵۶ مجتمع شماره ۱۴ شورای حل اختلاف شهر تهران– عباس حضرتی

آگهی انحصار وراثت آقای/ خانم ناصر بابائی به شماره شناسنامه ۳۹۴۳ به شرح دادخواست تقدیمی به کلاسه ۹۷۰۳۱۸/۶۵۶ از این شعبه درخواست گواهی حصر وراثت نموده و چنین توضیح داده که شادروان مریم عسکری به شماره شناسنامه ۹۰۵ در تاریخ ۱۳۹۷/۰۱/۲۵ اقامتگاه دائمی خود بدرود زندگی گفته و ورثه حینالفوت آن مرحوم منحصر است به: ۱- ناصر بابائی شماره شناسنامه ۳۹۴۳ کد ملی ۰۰۵۵۶۳۴۴۴۱۴ متولد ۱۳۵۰/۰۱/۱۵ صادره از تهران پسر متوفی (متقاضی) ۲- جعفر بابائی شماره شناسنامه ۲۹۴۴ کد ملی ۰۰۴۵۸۵۵۱۲۹ متولد ۱۳۴۴/۱۱/۱۹ صادره از تهران پسر متوفی ۳- مصطفی بابائی شماره شناسنامه ۴۸۵۷ کد ملی ۰۰۷۲۷۵۵۵۸۱ متولد ۱۳۵۵/۰۵/۲۷ صادره از تهران پسر متوفی ۴- فرخنده بابائی شماره شناسنامه ۱۱۳۳۹ کد ملی ۰۰۳۴۹۸۰۱۲۱ متولد ۱۳۳۹/۰۷/۱۵ صادره از تهران دختر متوفی ۵- فرزانه بابائی شماره شناسنامه ۱۶۶۹ کد ملی ۰۰۴۵۷۵۷۶۴۱ متولد ۱۳۴۲/۰۳/۲۸ صادره از تهران دختر متوفی ۶- قاصره بابائی شماره شناسنامه ۱۲۸۸۲ کد ملی ۰۰۷۳۲۱۸۷۰۷ متولد ۱۳۵۹/۱۰/۲۲ صادره از تهران دختر متوفی ۷- نسیبه بابایی شماره شناسنامه ۴۸۱۸۰ کد ملی ۰۰۸۲۸۶۹۶۸۵ متولد ۱۳۶۷/۰۸/۰۵ صادره از تهران دختر متوفی اینک با انجام تشریفات مقدماتی درخواست مزبور را در یک نوبت آگهی مینماید تا هر کس اعتراضی دارد و یا وصیتنامه از متوفی نزد او باشد از تاریخ نشر نخستین آگهی ظرف مدت یک ماه به دادگاه تقدیم دارد والا گواهی مربوطه صادر خواهد شد.

۱۱۰/۴۳۶۷۱ رئیس شعبه ۶۵۶ مجتمع شماره ۱۴ شورای حل اختلاف شهر تهران– عباس حضرتی

روزنامه مناقصه مزایده - ۲۴۷۴ - ۹۷/۰۵/۰۶

آگهی ابلاغ وقت رسیدگی و دادخواست و ضمایم به زیبا صادقی یگانه و مهری وموتا و محسن شهرت همگی بیگدلی کاظمی خواهان عادل کریمی دادخواستی به طرفیت خواندگان زیبا صادقی یگانه و مهری و موتا و محسن همگی بیگدلی کاظمی به خوسته اعسار از پرداخت هزینه دادرسی بابت مطالبه وجه مطرح که به این شعبه ارجاع‌و به شماره پرونده کلاسه ۹۷۰۹۹۸۰۲۱۵۹۰۰۳۱۵ شعبه ۲۰۰ دادگاه عمومی حقوقی مجتمع قضایی مطهری تهران ثبت و وقت رسیدگی مورخ ۱۳۹۷/۶/۱۳ ساعت ۹:۳۰ تعیین که حسب دستور دادگاه طبق موضوع ماده ۷۳ قانون آئین دادرسی مدنی به‌علت مجهول المکان بودن خواندگان و درخواست خواهان مراتب یک نوبت در یکی از جراید کثیرالانتشار آگهی می‌گردد تا خواندگان ظرف یک ماه پس از تاریخ انتشار آگهی به دفتر دادگاه مراجعه و ضمن اعلام نشانی کامل خود نسخه ثانی دادخواست و ضمایم را دریافت و در وقت مقرر فوق جهت رسیدگی در دادگاه حاضر گردد.

۱۱۰/۴۳۳۲۷ دفتر شعبه ۲۰۰ دادگاه عمومی حقوقی مجتمع قضایی مطهری تهران

آگهی محکوم له: امیرحسین مظاهری نمین فرزند ابراهیم و ابراهیم مظاهری نمین فرزند برجعلی محکوم علیه: محمدعلی زنگنه بسمه تعالی بموجب درخواست اجرای حکم مروطه به‌شماره ۹۶۱۰۰۹۰۲۱۵۹۰۱۳۶۹ و شماره دادنامه مربوطه ۹۹۷۰۲۱۵۹۰۱۵۶۷، ۹۶ محکوم علیه محکوم است به استرداد مبلغ ۱/۲۱۶/۵۰۰/۰۰۰ ریال وجه و نیز استرداد سه فقره لاشه چک بشماره های ۹۲۲۰۲۹۵۲۶۳۶۸- ۹۶/۴/۱۳ و ۶/۲/۱۸ و ۲۴۸۸۳۴۷۱ و نیم عشر اجرا

۱۱۰/۴۳۳۲۳ دفتر شعبه ۲۰۰ دادگاه عمومی حقوقی مجتمع قضایی مطهری تهران

آگهی ابلاغ نظریه کارشناسی درخصوص دادخواست تقدیمی پروین محمدی بطرفیت خوانده علیرضا معین گربکندی فرزند نصرت اله بلحاظ اینکه خوانده مجهول المکن از ناحیه خواهان اعلام گردیده است ملاحظه نظریه کارشناس و اظهار هر مطلبی نفیا یااثباتاً را به این دادگاه پس از ۷ روز پس از ابلاغ اعلام نمایند.

۱۱۰/۴۳۳۱۸ دفترشعبه۲۴۱دادگاه‌خانواده‌مجتمع‌قضایی‌شهیدمطهری‌تهران

آگهی ابلاغ وقت دادرسی و دادخواست وضمائم به تجدیدنظرخوانده آقای احمد صالحی مزده کلاسه پرونده: ۹۶۰۱۶۶/۱۹۰/۹۶ وقت رسیدگی: ظرف ده روز تجدیدنظرخواه: آقای توفیق محمدزاده اسکونی با وکالت آقای کیهان اشوری تجدیدنظرخواسته: تجدیدنظرخواهی نسبت به دادنامه ۰۰۰۵۰ مورخ ۹۷/۱/۲۸ صادره از شعبه۱۹ دادگاه عمومی حقوقی تهران تجدیدنظرخواه اقای توفیق محمدزاده اسکونی با وکالت آقای کیهان اشوری دادخواستی تجدیدنظرخواهی تسلیم دادگاههای عمومی نمود که جهت رسیدگی به شعبه ۱۹۰ دادگاه عمومی تهران ارجاع گردیده و وقت رسیدگی تبیین شده به علت مجهول المکان بودن تجدیدنظرخوانده به درخواست تجدیدنظرخواه و دستور دادگاه و به تجویز ماده ۷۳ قانون آئین دادرسی مدنی مراتب یک نوبت دریکی از جراید کثیرالانتشار آگهی می شود تا تجدیدنظرخوانده از تاریخ نشر آخرین آگهی ظرف یک ماه به دفتر دادگاه مراجعه و ضمن اعلام نشانی کامل خود نسخه دوم دادخواست و ضمائم را دریافت نماید و در مهلت مقرر جهت ارائه پاسخ تجدیدنظرخواه اقدام نمید.

۱۱۰/۴۳۳۱۵ دفتر شعبه۱۹۰ دادگاه عمومی حقوقی تهران

آگهی ابلاغ وقت رسیدگی و دادخواست و ضمایم به خانم عصمت رزاقی و افسانه آمنه فاضلی و حسن در ریز خواهان رحیم اله سهرابی دادخواستی به طرفیت خواندگان خانم عصمت رزاقی و افسانه آمنه فاضلی و حسن در ریز به خواسته اعتراض ثالث مطرح که به این شعبه ارجاع و به شماره پرونده کلاسه ۹۴۰۹۹۸۲۱۶۰۹۰۰۹۷۲ شعبه ۵۰ دادگاه تجدیدنظر استان تهران ثبت و وقت رسیدگی مورخ ۱۳۹۷/۹/۶ ساعت۹:۳۰ تعیین که حسب دستور دادگاه طبق موضوع ماده ۷۳ قانون آئین دادرسی مدنی به علت مجهول المکان بودن خوانده و درخواست خواهان مراتب یک نوبت در یکی از جراید کثیرالانتشار آگهی می‌گردد تا خوانده ظرف یک ماه پس از تاریخ انتشار آگهی به دفتر دادگاه مراجعه و ضمن اعلام نشانی کامل خود نسخه ثانی دادخواست و ضمایم را دریافت و در وقت مقرر فوق جهت رسیدگی در دادگاه حاضر گردد.

۱۱۰/۴۳۳۱۰ دفتر شعبه ۵۰ دادگاه تجدیدنظر استان تهران

دادنامه پرونده کلاسه ۹۶۰۹۹۸۰۲۲۶۵۰۰۸۹۵ شعبه۵ دادگاه عمومی حقوقی مجتمع قضایی شهید بهشتی تهران تصمیم خواهان: شرکت صندوق بیمه سرمایه گذاری فعالیتهای معدنی با مدیریت آقای محمدرضا عربی مزرعه شاهی فرزند جعفر خواندگان: سید مهدی کشاری فرزند سید حسن به نشانی مجهول المکان و شرکت معدنی صنعتی سازندپارسیان افق سهامی خاص خواسته ها: تامین خواسته و مطالبه وجه چک و مطالبه خسارت دادرسی و مطالبه خسارت تاخیرتادیه و پرداخت حق الوکاله گردشکار: خواهان دادخواستی به خواسته فوق به طرفیت خوانده بالا تقدیم داشته که پس از ارجاع به این شعبه و ثبت کلاسه فوق و جری تشریفات قانونی در وقت مقرر حوزه به تصدی امضاکننده ذیل تشکیل است و باتوجه به محتویات پرونده ختم رسیدگی اعلام و با استعانت از ذات باری تعالی بشرح زیر مبادرت به صدور رای می نماید.

رای دادگاه درخصوص دعوی شرکت صندوق بیمه سرمایه گذاری فعالیتهای معدنی با مدیریت آقای عربی مزرعه‌شاهی فرزند جعفر به طرفیت صنعتی‌سازندپارسیان افق و سید مهدی کشاری به خواسته مطالبه مبلغ ۲۹۶۰۷۵۶۲۵۰ ریال موضوع دوفقره چک مستند دعوی به شماره شماره های ۳۴۸۵۵۷مورخ ۱۳۹۶/۱۰/۱۱ به مبلغ۱۷۳۰۷۵۶۲۵۰ ریال ۷۹۳۱۳۰۷۵ مورخ ۹۶/۱۰/۱۰ به مبلغ ۱/۲۳۰/۰۰۰/۰۰۰ ریال عهده بانک صنعت و معدن شعبه زنجان با احتساب خسارت دادرسی و تاخیرتادیه به شرح متن دادخواست تسلیمی با التفات به اینکه وجود مستندات دوی در ید خواهان ظهور دراشتغال ذمه خواندگان به میزان وجه مرقوم دارد و با عنایت به اینکه دعوی مطروحو مستندات آن مصون از هرگونه تعرض خواندگان باقیمانده است با استصحاب بقاء دین بر ذمه خواندگان دعوی خواهان را مقرون به واقع تشخیص و به استناد مواد ۱۹۸-۵۰۲-۵۱۵-۵۱۹-۵۲۲ قانون آئین دادرسی دادگاههای عمومی و انقلاب در امور مدنی و مواد ۴۰۳و ۳۱و ۳۱۰و ۳۱۳ قانون تجارت و ماده ۱۹ وتبصره الحاقی ماده ۲ قانون صدور چک و ماده واحده استفساریه آن مصوب مجمع محترم تشخیص مصلحت نظام حکم بر محکومیت تضامنی خواندگان به پرداخت مبلغ ۲۹۶۰۷۵۶۲۵۰ریال بابت اصل خواسته و مبلغ۱۰۶۲۹۱۴۶۵ ریال بابت هزینه دادرسی که مابه التفاوت آن پس از احتساب خسارت تاخیرتادیه دریافت خواهد شد و همچنین پرداخت خسارت تاخیرتادیه براساس نرخ شاخص تورم بانکمرکزی جمهوری اسلامی ایران راجع به اصل خواسته از تاریخ سررسید چکها لغایت ایصال محکوم به در حق خواهان صادر واعلام می دارد مدیر محترم دفتر موظف است نسبت به دریافت مابه التفاوت هزینه دادرسی و ابطال تمبر اقدام نماید نسبت به مازاد بر محکوم به مطالبه حق الوکاله نماینده قضایی بلحاظ احراز شرایط مقرر در ماده واحده قانون اجازه پرداخت ۵۰ درصد از حق الوکاله های وصولی به نمایندگان قضایی حکم بر بی حقی خواهان صادر میگردد.

رای صادره نسبت به خوانده ردیف دوم آقای سید مهدی کشاری غیابی و ظرف ۲۰ روز پس از ابلاغ قابل واخواهی در این دادگاه و نسبت به خوانده ردیف اول با توجه به نحوه ابلاغ حضوری و قابل تجدیدنظرخواهی در محاکم محترم تجدیدنظر استان تهران می باشد.

۱۱۰/۴۳۳۰۹ دفتر شعبه۵ دادگاه حقوقی مجتمع قضایی بهشتی تهران

روزنامه مناقصه مزایده - ۲۴۷۴ - ۹۷/۰۵/۰۶

برندینگ جایگزین تولید انبوه برای کسب بازارها

مجتبی قدیری | مناقصه مزایده

در دنیای صنعتی و تکنولوژیکی امروزی خیلی از کمپانی‌ها معتقد هستند فعالیت و تمرکز بر روی برندسازی اهمیت بیش‌تری نسبت به فعالیت بر روی تولید محصول دارد. زیرا هر چقدر هم در تولید قدرتمند شوید اگر نتوانید برند شوید محصولات و خدمات شما جایگاهی در بازار پیدا نخواهد کرد. در زمان انقلاب صنعتی تمام راز موفقیت در تولید انبوه بود اما در تجارت مدرن خیلی معتقد هستند که برند حرف اول را می‌زند و خواهد زد. خیلی از کمپانی‌ها در دنیا وجود دارند که اصلاً کار تولید را انجام نمی‌دهند اما بدانید موفقیت از آن کسانی است که صاحب نام برتر یا برند می‌باشند.

برندسازی یا برندینگ

برندسازی یا برندینگ (Branding)، اصطلاحاً به دانشی گفته می‌شود که از طریق آن و با برتری دادن به یک برند (Brand) می‌توان باعث افزایش اعتبار و شهرت آن نام تجاری در بازار رقابتی شـد. نکته حایز اهمیتی که در این مورد وجود دارد آن است که افزایش فروش و افزایش قیمت محصولات و خدمات یک شرکت، ارتباط مستقیمی با افزایش شهرت و اعتبار برند آن شـرکت دارد پس می‌توان از برندینگ یا برندسازی (Branding) به عنوان روشی هوشمندانه در جهت کسب درآمد و تولید ثروت نام برد.

برندسازی چیست؟

برخی متخصصان، برندسـازی را در حوزه ایجاد رابطه با مشتری و در معرض دید مشتری قـراردادن برند، می‌دانند. اما به نظرم این تنها یک جنبه از برندسـازی اسـت. به عقیده من، برندسـازی به فرایند خلق ارزش برای مشتری است. تمام چیزهایی که مشتری در خصوص هویت تجاری شـما بایـد بداند، حس و تجربه نماید. اگر قصد تعریف برندسـازی را داشـته باشیم، باید انواع برند را بشناسیم اما برندسازی در چند حوزه بسیار پرکاربردتر است.

برند خدمات
این برند به دنبال ایجاد دانش، فرهنگ و تجربه در مواجهه خدمات شرکت و یا اشخاص است، مثل قالی‌شویی، بانک، بیمه

برند خرده‌فروشی
این برند، ترکیبی از تجربیات مشتریان محصولات و خدمات است، مثل: پیتزا بوف، اکبر جوجه

برند محصول
برندی که به دنبال ایجاد تجربه، پیرامون محصول است، مثل: آدی‌داس، بنز، سونی و...

برندسازی به معنای ایجاد و افزایش سطح آگاهی و ترویج و تشویق شرکت به استفاده از استراتژی و تاکتیک‌هاست. به عبارت دیگر، برندسازی به معنای گسترش ارزش ویژه برند با استفاده از کمپین تبلیغاتی و استراتژی‌های ترویجی است.

اهمیت برندینگ

برندینگ تجارت شما را به مشتریان معرفی می‌کند

مـردم اغلب تمایـل دارند کـه از محصولات و خدمات شـرکت‌هایی اسـتفاده کنند که نام تجاری آشنایی داشـته باشـند. اگر برند شما به اندازه کافی ثبات داشـته و به آسـانی قابل تشـخیص باشـد، مشـتریان با آرامش خاطر بیش‌تری از محصولات شـما استفاده خواهند کرد.

برند شما موجب ایجاد انگیزه در کارکنان‌تان خواهد شد

یک اسـتراتژی قوی برندینگ، به‌کارکنان آن برند القا می‌کنـد که باید همواره در کارشـان موفق باشند. به آنها نشـان می‌دهد که چگونه عمل کننـد، چگونه پیـروز شـوند و چگونه با اهداف کمپانی شما روبه‌رو شوند.

یک برند خوب برای کمپانی شما یک دارایی به حساب می‌آید

برنـد قـوی فراتـر از دارایی‌هـای فیزیکی به عنوان یک دارایی غیرمادی برای هر شـرکت به حسـاب می‌آید. به کمپانی‌های بزرگ مانند Apple و google توجـه کنیـد. آیـا ارزش حقیقی این شـرکت‌ها تنها با محاسـبه ارزش کارخانه‌ها، انبارهـا، تجهیـزات و محصولات آنها تخمین زده می‌شـود؟ نه. این شـرکت‌ها بسـیار بیش‌تر از دارایی‌های فیزیکی که دارند می‌ارزند. برند آنها ارزشـی فراتر از دارایی‌های دیگر آنها پیدا کرده است.

برند شما باعث ایجاد تمایز بین شما و رقبایتان می‌شود

امروزه در بازارهای جهانی جدا شـدن از دیگر رقبا و دیده شـدن بسـیار حایز اهمیت است. دیگر شـرکت‌ها فقط بـا رقبـای محلی خود رقابـت نمی‌کنند بلکه سـطح رقابت بسـیار گسترده‌تر شده و تمامی شـرکت‌های مرتبط را در سراسـر جهان دربرمی‌گیرد. برندینگ به شـما کمک می‌کند تا بتوانید خود را از هزاران رقیب خود در نقاط مختلف دنیا جدا کنید.

یک برند قدرتمند موجب ایجاد علاقه در مشتریان نسبت به خود می‌شود

مردم علاقه دارند که در مـورد برندهای مورد علاقه خود صحبـت کنند. مردم دائماً سـعی می‌کننـد که برند بپوشـند، برند بنوشـند، به یک برند گوش دهند و پیوسـته علاقه دارند تا در مورد برندهای مورد علاقه خـود با دیگران گفت‌وگو کننـد. بنابراین باید در نظر داشـته باشـید که مردم درمـورد برندی کـه آن را به خاطر نمی‌آورند، نمی‌تواننـد گفت‌وگو کنند. پس یـک برند قـوی موجـب خواهد شـد تا علاقه‌مندی در مشتریان به وجود بیاید.

برندینگ به شما کمک می‌کند تا پیوسته روی اهدافتان متمرکز باشید

یـک اسـتراتژی برندینـگ روشـن، به شـما کمـک می‌کند تـا همـواره روی مأموریت‌ها و چشـم‌اندازهای تجارت خود تمرکز کنید. این استراتژی می‌تواند بازاریابی شما را هدایت کرده و موجب صرفه‌جویی در وقت و هزینه شود.

برند شما نشان‌دهنده قدمت و تجربیات تجارت شماست

تمامـی تجربیـات برنـد شـما، از نحـوه خدمت‌رسانی گرفته تا شـکل ظاهری لوگوی شما، به مشتریان نشـان خواهد داد که شرکت شما چگونه بوده و در چه سطحی قرار دارد.

یک برند قوی نشان می‌دهد که مشتریان باید چه انتظاراتی داشته باشند

یک برند پایدار و واضح همواره آسایش را برای مشتریان فراهم می‌آورد. زیرا همواره مشتریان می‌دانند که با چه محصول یـا خدمتی و با چه سطحی از کیفیت مواجه هستند.

برند تجاری همواره شما و تعهداتتان را به مشتریان یادآوری می‌کند

شـما، محصولات و تمامی ابزارهـای بازاریابی مربوط به شـما همگی جزیی از برند محسوب می‌شوید. مهم است بدانید که مشتریان درباره شـما و خدماتی که به آنها وعـده داده‌اید، چه تفکراتی دارند.

برند شما کمک می‌کند که شما بتوانید به صورت احساسی با مشتریانتان ارتباط برقرار کنید

یک برند خوب موجب شـکل‌گیری یک حس خوب در مشـتری در هنگام خرید خواهد شد. باید توجه داشـته باشـید که گاهی تفاوتی در محصولات ارایه شـده توسـط شـرکت‌های مختلـف وجود نـدارد و تنها ایـن حس خوب به یک برند اسـت که باعث می‌شـود مشتری انتخاب خود را انجام دهد.

رییس کنفدراسیون صادرات ایران

سیاست‌های اشتباه دولت‌ها دلیل عدم رشد بخش خصوصی است

رییس کنفدراسـیون صادرات ایـران گفـت: عـدم رشـد بخش خصوصـی به دلیل سیاسـت‌های اشـتباه دولت‌ها در اقتصاد کشـور اسـت. به گـزارش مناقصه‌مزایده محمدلاهوتی تصریح کرد: قضاوت درباره این کـه در بخش خصوصی تاجر قـوی نداریم منوط به تعریـف ما از بخش خصوصی اسـت. وی افـزود: ۸۰ درصد از اقتصاد کشـور در اختیار شـرکت‌های خصولتی و نهادهای مختلف اسـت و کم‌تر از ۲۰ درصد در حوزه بخش خصوصی واقعی تعریف می‌شـود. این بخش خصوصی واقعی در شرایطی نابرابر و غیررقابتی فعالیت می‌کند و مشـخص اسـت که در چنین شرایطی توان رشد نخواهد نداشت. این فعال اقتصادی ادامه‌داد: عدم رشد بخش خصوصی به دلیل سیاست‌های اشتباه دولت‌ها در اقتصاد کشور است. این سیاسـت‌ها در عمل بخش خصوصی را به حاشـیه رانده و اقتصاد را به بخش‌های غیردولتی و غیرخصوصی یا همان خصولتی‌ها وابسته کرده اسـت. این که بخش خصوصی توان پاسـخ به تقاضای مورد نظر حاکمیت را ندارد، این امر ناشی از عملکرد دولت‌هاست. لاهوتی با بیان این که در ۳ دهه گذشته پس از پایان جنگ تحمیلی، حجم شرکت‌های خصولتی و دولتی افزایش یافته، بهره‌وری کم شـده و مهم‌ترین صنایع به بخش‌های غیرشـفاف و غیرپاسخگو واگذار شـده است، گفت: عدم توانمندی بخش خصوصی از همین جا نشـأت می‌گیرد که دولت رشد قارچ‌گونه شرکت‌هایش را سبب شده است شرکت‌هایی که گوی سبقت را در فضـای غیررقابتی از بخـش خصوصی ربوده‌اند. وی یادآور شـد: این که در بخش خصوصی تاجر و تولیدکننده قوی داشته باشیم منوط به تحقق مطالبات این بخش است. معتقدیم شرکت‌های توانمند بخش خصوصی باید با یکدیگر رقابت کنند و دولت تصدی‌گری کند نه این که دولت خود به تجارت و تولید بپردازد. حضور گسترده دولت در فعالیت اقتصادی راندمان کار را پایین آورده است.

مدیرعامل سازمان ساماندهی مشاغل عنوان کرد

مزایده، مبنای قیمت‌گذاری غرفه‌های میدان میوه

مدیرعامل سازمان ساماندهی مشاغل گفت: قیمت فروش غرفه‌های میادین میوه براسـاس مزایده تعیین می‌شـود که همین موضوع منجر به افزایش قیمت خرید می‌شـود. محمدمجیـری در گفت‌وگو با ایمنا، با اشاره به نحوه واگذاری غرفه‌های میادین میوه و تره‌بار اظهار کرد: غرفه‌ها و پروژه‌هایی که در سطح بازار روز کوثر، بازار گل و گیاه، بازار گیاهان دارویی و میادیـن میوه و تره‌بار وجود دارد، ابتدا کارشناسـی و سـپس از طریق مزایده واگذار می‌شـود. وی افزود: پس از آن افراد به کمیسیون تشخیص می‌روند تا صلاحیت اداره این مجموعه از سـوی آنان محرز شود، اگر فرد صلاحیت و امتیاز لازم را کسب کرد موضوع قیمت و مسایل دیگر مطرح می‌شود. مدیرعامل سازمان ساماندهی مشاغل و فرآورده‌های کشاورزی شـهرداری اصفهان در پاسـخ به این که برخی از گران‌قیمت بودن هزینه این واگذاری‌ها گله‌مند هستند، اضافه کرد: قیمت‌ها گران نمی‌شود، بلکه کارشناس رسمی دادگستری قیمت‌های پایه را مشخص می‌کند و سپس افراد با حضور در مزایده قیمت‌ها را بالا می‌برند. این قوانینی اسـت که در مزایده‌های نهادهای مختلف شهرداری حاکم است. مجیری در پاسخ به این که برای خروج دلالان از میادین میوه چه اقدامی کرده‌اید؟ اضافه کرد: این بحثی قدیمی اسـت تا کشـاورز بتواند بدون واسطه محصولاتش را عرضه کند و بتواند حداقل سود عمده‌فروشی را کسب کند. وی اضافه کرد: اما مشکل دلالان همیشه مطرح بوده و اتحادیه صنف عمده‌فروشان میوه جلسـات زیادی در این خصوص داشته‌اند تا دسـت این افراد کوتاه شود، امـا اتحادیه باید جدی‌تر این مباحث را دنبال کند و راهکارهایی برای این موضـوع ارایه دهد. این مقام مسـؤول گفت: با توجه به این که بخشـی از حضور دلالان ناشی از کمبود غرفه برای فروش است، سازمان ساماندهی مشاغل شهری با ساخت تالار ۲۶ در میدان میوه و تره‌بار که ۲۸ غرفه دارد، این وضعیت را تا حدی ساماندهی کرده است.

تجدید مناقصه عمومی یک مرحله‌ای با ارزیابی کیفی

سازمان اصلاح و حمل و نقل جاده‌ای استان زنجان

نام و نشانی مناقصه گزار : اداره کل راهداری و حمل و نقل جاده‌ای استان زنجان به نشانی بلوار شیخ اشراق-خ راهدار

موضوع مناقصه	مبلغ برآورد(ریال)	مبلغ تضمین (ریال)
تهیه و نصب حفاظ بتنی بلوک مفصلی کارخانه‌ای ۶ متری در آزادراه زنجان- قزوین به طول ۵۰ کیلومتر	۱۶۹,۴۰۳,۸۸۰,۳۰۴ ریال / براساس فهرست بهای رشته راهداری سال۹۷ با تعدیل	۴,۸۸۸,۰۷۷,۶۰۶ ریال

نحوه دریافت اسناد	دریافت تنها از طریق سامانه تدارکات الکترونیکی دولت به آدرس اینترنتی setadiran.ir
زمان دریافت اسناد و مستندات ارزیابی کیفی	از تاریخ ۹۷/۰۵/۰۶ الی ۹۷/۰۵/۰۷
مهلت و محل تحویل اسناد و مستندات ارزیابی کیفی	تا ساعت۱۳:۰۰ روز سه‌شنبه ۹۷/۰۵/۲۳ - طبق بند ۸ دعوتنامه
صلاحیت و رتبه مورد نیاز	گواهینامه احراز صلاحیت پیمانکاری و دارای اعتبار حداقل رتبه ۴ و بالاتر رشته راه و ترابری ازسازمان مدیریت و برنامه ریزی
زمان و محل گشایش پاکت‌های ارزیابی کیفی	ساعت ۰۸:۰۰ صبح روز چهارشنبه مورّخ ۹۷/۰۵/۲۴ در محل اداره کل راهداری و حمل و نقل جاده‌ای استان زنجان - سالن جلسات ساختمان راهبران
زمان و محل گشایش پیشنهادها	ساعت ۰۹:۳۰ صبح روز چهارشنبه مورّخ ۹۷/۰۵/۲۴ در محل اداره کل راهداری و حمل و نقل جاده‌ای استان زنجان - سالن جلسات ساختمان راهبران

روزنامه مناقصه مزایده - ۲۴۷۴ - ۹۷/۰۵/۰۶

نوبت دوم

آگهی مزایده عمومی

مرحله اول

شهرداری بندرماهشهر

شهرداری بندر ماهشهر به استناد مجوز شـماره ۵۲۱/ش مورخ ۹۷/۰۳/۰۲ شورای اسلامی شـهر در نظر دارد یک قطعه زمین به شـماره ۲۷۸ جهت تعمیرگاه ادوات و قطعات کشاورزی به مساحت ۴۶۰/۱۶ مترمربع عرصه و ۱۲۰ متر سـاخت به شماره پلاک ثبتی ۱/۲۳۵۱/۶۶۳۳ واقع در بندر ماهشـهر-بلوار ۱۷ شهریور - سایت صنعتی شماره ۲ (مشاغل مزاحم) با مشخصات زیر از طریق مزایده عمومی به بخش خصوصی اجاره دهد.

۱- قیمت پایه اجاره یک ماه ۲,۰۰۰,۰۰۰ ریال

۲- مدت زمان اجاره: ۷۶ ماه.

۳-اسـناد مزایده از مورخ ۹۷/۰۵/۰۶ تا پایـان وقت اداری مـورخ ۹۷/۰۵/۱۷ در امور قراردادهای شـهرداری واقـع در کوی انقـلاب - بلوار شـهرداری در مقابل پرداخت مبلغ ۵۰۰,۰۰۰ ریال (غیر قابل استرداد) به حساب سیبا ۰۱۰۵۲۹۳۴۸۲۰۰۰ بانک ملی شعبه شهرداری تسلیم و پاکت در مورخ ۹۷/۰۵/۲۰ به واحد امور قراردادها تحویل می‌گردد. بازگشایی پاکت‌ها روز سه‌شنبه مورخ ۹۷/۰۵/۲۳ می‌باشد.

۵-پیشنهاد دهندگان می‌بایست جهت تضمین شرکت در مزایده پنج درصد مبلغ اولیه (۱۲,۸۹۵,۰۰۰ ریال) را به یکی از دو طریق زیر ارائه نمایند.

الف- فیش واریز مبلغ فوق به حساب سیبا ۰۱۰۵۲۹۴۱۶۷۰۰۳ شهرداری بندر ماهشهر نزد بانک ملی شعبه شهرداری بندر ماهشهر .

ب- ضمانت‌نامه بانکی به نام شهرداری بندر ماهشهر و به مدت سه ماه از تاریخ افتتاح پیشنهادها.

۶- شهرداری در رد یا قبول یک یا کلیه پیشنهادات مختار است.

۷- قیمت پیشنهادی زیر قیمت پایه مردود است.

۸- متقاضیان می‌توانند جهت کسب اطلاعات بیشتر در ساعات اداری با شماره تلفن ۲۴-۰۶۱۵۲۳۵۰۰۲۳ تماس و یا به آدرس www.mahshahrcity.ir حاصل نمایند.

امور قراردادهای شهرداری بندر ماهشهر

روزنامه مناقصه مزایده - ۲۴۷۴ - ۹۷/۰۵/۰۶

شهرداری کرج

آگهی مناقصه عمومی

شـهرداری کرج در نظر دارد با توجه به بودجه مصوب شورای اسلامی شهر پروژه مندرج در جدول ذیل را از طریق مناقصه عمومی به پیمانکاران واجد شرایط واگذار نماید.

ردیف	شرح عملیات	مبلغ اعتبار به ریال	مبلغ سپرده به ریال	رتبه	میزان غیرنقدی
۱	عملیات جابجایی شبکه برق پروژه تعریض خط ۴ حصار	۸,۰۰۰,۰۰۰,۰۰۰	۴۰۰,۰۰۰,۰۰۰	داشتن حداقل رتبه ۵ تاسیسات و یا ۵ نیرو و ارائه تاییدیه صلاحیت از شرکت توزیع نیروی برق استان البرز	٪۸۰

۱-سـپرده شرکت در مناقصه به یکی از روشـهای ذیل ارائه گردد. ضمانت‌نامه بانکی معادل مبلغ فوق که به مدت ۹۰ روز اعتبار داشته و قابل تمدید باشـد و یا واریز فیش نقدی به مبلغ فوق به حسـاب ۷۰۰۷۸۶۹۴۸۶۲۳ بانک شـهر ۲- برنـدگان نفر اول و دوم مناقصه هرگاه حاضر به انعقاد قرارداد نشـوند سـپرده آنان به ترتیب ضبط خواهد شد. ۳- شـهرداری کرج در رد یا قبول هر یک از پیشنهادها مختار است. ۴- مبلغ ۵۰۰,۰۰۰ ریال بابت هزینه خرید اسناد به حساب ۷۰۰۷۸۵۳۱۳۷۹۵ نزد بانک شهر شهرداری واریز و رسید آنرا ارائه نمایند. ۵- متقاضیان می توانند از تاریخ انتشـار آگهی جهت خرید اسـناد مناقصه به اداره امور قراردادها و پیمانها واقع در میدان توحید- بلوار بلال شـهرداری کرج طبقه هفتم مراجعه نمایند. ۶- در هر صورت مدارک مندرج در اسـناد مناقصه ملاک فروش اسناد و متعاقباً عقد قرارداد خواهد بود. ۷- توضیح اینکه به غیر از سـپرده شرکت در مناقصه کلیه اسناد و مدارک مربوط به پیمانکاران شرکت در مناقصه نزد شـهرداری باقی می‌ماند. ۸- لازم به ذکر است هنگام خرید اسناد داشتن رتبه مربوطه و ارائه تاییدیه صلاحیت در سایت oldpmn.mporg.ir و یـا sajar.mporg.ir و ارائه تاییدیه صلاحیت از شـرکت توزیع نیروی برق اسـتان البرز و معرفی‌نامه ممهور به مهر و امضای مدیرعامل، روزنامه آخرین آگهی تغییرات اعضای شـرکت و کـد اقتصادی و گواهینامه صلاحیت ایمنی معتبر الزامی می‌باشـد. ۹- شرکت کنندگان در مناقصه می‌بایست کلیه فرمها و اطلاعات مورد درخواست شهرداری را تکمیل و به همراه سایر اسـناد مناقصه در پاکت مربوطه قرار دهند. ۱۰ - سـایر اطلاعات و جزییات در اسناد مناقصه مندرج است ۱۱- پیشنهادات می‌بایست در پاکتهای مجزا (الف-ب-ج) لاک و ممهور به مهر شـرکت شـده و پس از الصاق هولوگرام بر روی پاکت ب و ج تا پایان وقت اداری روز سه‌شـنبه مورخ ۹۷/۰۵/۱۶ به آدرس کرج- میدان توحید - بلوار بلال دبیرخانه شـهرداری کرج تحویل داده شـود. ۱۲- پیشنهادات رسـیده در مورخ ۹۷/۰۵/۱۷ در کمیسیون عالی معاملات شـهرداری کرج (دفتر شهردار) راس ساعت ۱۳:۳۰ مطرح و پس از بررسی و کنترل برنده مناقصه اعلام خواهد شد.

در ضمن هزینه چاپ آگهی به عهده برنده مناقصه می‌باشد.

* جهت کسب اطلاعات بیشتر با شماره تلفن ۳۵۸۹۲۴۱۸-۳۵۸۹۲۴۴۳-۰۲۶ تماس و یا به سایت www.karaj.ir مراجعه نمایید.

اداره امور قراردادها و پیمانها - شهرداری کرج

روزنامه مناقصه مزایده - ۲۴۷۴ - ۹۷/۰۵/۰۶

ارتباط سرطان با عوامل محیطی

سرطان به تکثیر غیرقابل کنترل سلول‌های توموری در هر ناحیه‌ای از بدن اطلاق می‌شود. تمام انسان‌ها از بدو تولد دارای سلول‌های توموری در هر یک از اعضا هستند اما این سلول‌ها توسط سیستم ایمنی سلولی از بین می‌روند.

به گزارش سینا پرس، سلول‌های توموری جدید مجدد در اثر تکثیر سلول‌ها تشکیل می‌شوند و در نهایت به یک نقطه تعادل یا توازن بین تشکیل سلول‌های توموری و از بین رفتن آنها می‌رسیم و آن حالت سلامت است. اخیراً در طی مطالعات وسیع که توسط محققان ارشد مراکز تحقیقاتی سرطان صورت گرفته و نتایج آن منتشر شده است، سلول‌های توموری به علل مختلف ایجاد سرطان می‌کنند که ۱۰ درصد علت‌ها ژنتیکی و ۱۰ درصد عامل عفونی و در نهایت حدود ۸۰ درصد آن به دلایل دیگر تشکیل می‌شود.

مهم‌ترین علل مربوط به مسایل محیطی به‌صورت مستقیم و غیرمستقیم است. سرطان از این جنبه با دو علت ارتباط دارد. علت اول تعقل در استفاده از تکنولوژی و علم روز و مدیریت صحیح تغییر الگوی زندگی سریع مخصوصاً در کشور ما که مطابق آمار منتشره، رشد شهرنشینی در سال‌های اخیر حدوداً ۷۳ درصد است. این آمار بیانگر این است که حتی نسل ما تجربه حداقل یک نسل زندگی در شهرهای بزرگ را نداریم، بنابراین استفاده از علم و عقل و تجربه دیگران که قبلاً با این معضل‌ها گرفتار بوده‌اند در مدیریت شهری می‌تواند این معضل و اتفاق تشکیل سرطان و به عبارتی بروز آن را به علت تغییر در الگوی مصرف و سبک زندگی و استفاده ناصحیح از تکنولوژی‌های جدید مانع شود.

از طرفی، آلاینده‌ها از طریق ایجاد تغییرات زیست‌محیطی که صورت می‌گیرد روی ژن‌های سرطان که عبارتند از ژن‌های نوروترانسمیترها و گیرنده‌های آنها از طریق فاکتورهای استرس‌زا اثر می‌گذارند زیرا افراد دائم تحت تأثیر این تنش‌های آلاینده‌ها هستند فاکتورهای استرس‌زا تبدیل حالت حاد به مزمن می‌شوند. ژن‌هایی که جایگاه بیان آنها در مغز است و باید بیش‌تر در مغز بیان شوند، در بافت‌هایی در بدن بیش از حد بیان پیدا می‌کنند و این فرصت را به سلول‌های توموری می‌دهند تا بتوانند تکثیر پیدا کنند و از کنترل سیستم ایمنی خارج شوند.

متأسفانه مطالعات ما در شهر تهران گواه این موضوع است که آلاینده‌های هوا توانایی ایجاد استرس مزمن و به‌دنبال آن تغییرات بیان ژنی را دارند. افرادی که بیش‌تر در معرض آلاینده‌ها هستند، ریسک بیش‌تری از بیماری‌های مزمن نظیر سرطان و آسم و آلرژی را پیدا می‌کنند. در ضمن این ژن‌ها کنترل کننده اعصاب و رفتار ما هستند و موجب پرخاشگری در سطح جامعه می‌شوند.

سوخت‌های فسیلی به هیچ عنوان پاک نیستند و سوختی که از سوخت‌های فسیلی به دست می‌آید در اثر احتراق تولید مواد آلاینده ناشی از آلودگی هوا ایجاد می‌شود. تمام سوخت‌های فسیلی آلاینده هستند و درجه آلایندگی آنها به عوامل مختلف بستگی دارد. به‌طورکلی این نوع سوخت بستگی به درجه آلایندگی و نوع آلاینده آزاد شده در محیط زندگی نه تنها موجب بروز تغییرات در سطح بیان ژن‌ها و ایجاد بیماری‌هایی نظیر آسم و سرطان و... می‌شوند.

اگرچه هوای پاک را نمی‌توان صددرصد تأمین کرد اما می‌توان حداقل با استانداردهای جهانی، نفس کشیدن را راحت‌تر کرد، بنابراین می‌توان نتیجه گرفت اگر چنانچه از شرایط به‌طور صحیح استفاده نکنیم نه تنها در معرض بیماری سرطان قرار می‌گیریم بلکه ضمن تحمیل هزینه‌های زیاد به خود و دولت، برنامه‌های توسعه پایدار یک کشور را نیز تهدید خواهیم کرد.

آب چشمه‌های ییلاقی مازندران نصف شد

مدیرعامل شرکت آب و فاضلاب روستایی مازندران گفت که میزان آبدهی چشمه‌های ییلاقی استان که آب روستاییان را تأمین می‌کنند، در ۵ سال گذشته نصف شد و بعضی از این چشمه‌ها در معرض خشکیدن قرار دارند.

به گزارش ایرنا، مجید عبداللهی همچنین از خشکیدن کامل بیش از ۲۰ چشمه استان در این مدت خبر داد و افزود که بیش‌تر این چشمه‌ها مربوط به مناطق ییلاقی، مناطق مرکزی و شرقی مازندران هستند.

وی یکی از مهم‌ترین دلایل کاهش شدید آبدهی و خشکیدن چشمه‌های تأمین‌کننده آب آشامیدنی مناطق ییلاقی را نبود مدیریت این چشمه‌ها و توزیع آب آنها با شرکت آب و فاضلاب روستایی برشمرد.

عبداللهی گفت که در حال حاضر تنها ۲۵ درصد چشمه‌های مازندران زیر پوشش مدیریت آب و فاضلاب روستایی قرار دارد.

براساس گزارش شرکت آب منطقه‌ای مازندران، در مجموع مازندران ۲۱ هزار چشمه دارد.

آب‌های مرزی پشت سد دیپلماسی

آتش مدتی است دامن هورالعظیم را فرا گرفته است.

به گزارش ایلنا، هورالعظیم دو هفته است که در آتش می‌سوزد. تالاب بزرگ استان خوزستان که یک سومش در ایران است و دو سومش در عراق، روزگاری منبعی غنی از تنوع زیستی گیاهان و جانوران بود اما حالا به گاومیش‌ها هم رحم نمی‌کند.

آب این تالاب از رود دجله تأمین می‌شود؛ همان دجله و فرات معروف در تراژدی عاشورا. سرآغازش در ترکیه است، از آنجا روانه عراق می‌شود و بعد از سیراب کردن زمین‌های عراق در نهایت به هورالعظیم یا به همان نام زیبایش هورالهویزه در غرب استان خوزستان می‌رسد. زمانی در آن حوالی پر بود از تالاب‌های کوچک و بزرگ که اقوام و تمدن‌های بین‌النهرین را دور خود جمع می‌کرد. اما حالا از آن همه کاسه‌های خاکی پر آب همین یکی مانده که آن هم آتش به جان شده است.

نفت کجا و آب کجا؟

مدیرکل دفتر مشارکت‌های مردمی سازمان حفاظت محیط‌زیست که او هم در آن کنفرانس حضور داشت، ادعای سفیرِ ترکیه را به کلی رد کرد و گفت: این مدعا صراحتاً تمام اصول محیط‌زیستی را زیر سؤال می‌برد. آب یک کالای زیستی است ولی نفت کالای اقتصادی است و هیچ وقت نباید این دو را با هم مقایسه کرد.

محمددرویش آن روز به مشکل مشابه اتیوپی و مصر اشاره کرد و توضیح داد: در اتیوپی هم سال‌ها می‌خواستند بالادست نیل سدسازی کنند اما دولت مصر که آن زمان مقتدر بود و روابط خوبی هم داشت، اجازه نمی‌داد. با این حال به محض آن که در مصر انقلاب شد اتیوپی با کمک ایتالیا سدسازی روی نیل را انجام داد که اکنون فاجعه بزرگی را رقم می‌زند.

اظهارات این دو طرف ترکیه‌ای و ایرانی در کنفرانس بین‌المللی مقابله با گرد و غبار نشان می‌دهد موضوع کاملاً دیپلماتیک است. اما علی‌رغم این‌که معاون دبیرکل سازمان ملل در این کنفرانس گفت که سازمان ملل بستر گفت‌وگو بین دو کشور را فراهم می‌کند، توفیق دیپلماتیکی در این زمینه حاصل نشد تا این‌که بالاخره عطش و گرمای سوزان هورالهویزه را آتش به دامن کرد.

طرح گاپ

«گاپ» عنوان طرح سدسازی ترکیه است که سال‌هاست آن را شروع کرده و در ایران و عراق عامل همان آتشی شده که گاومیش‌ها را سوزانده. این «گاپ» ترک‌ها ۳۰ تا ۳۵ درصد آب دجله و فرات را حبس کرده است. با حبس این آب‌ها، دیگر هورالعظیم نه آب دارد نه سبزه اما تا دلتان بخواهد گرد دارد و غبار. گیاه، لباس خاک است وقتی این پوشش از بین می‌رود، گرد و خاک که بلند می‌شوند شهر را به هم می‌ریزند همان‌طور که خوزستان را به هم ریخته است.

علی‌رغم همه این تبعات، ترک‌ها اما از «گاپ» خود کوتاه نمی‌آیند. سال گذشته که کنفرانس بین‌المللی مقابله با گرد و غبار در تهران برگزار شد، رضا تکین، سفیر ترکیه در این کنفرانس تأکید کرد که ترکیه از حق حاکمیتی خود درباره آب‌هایش چشم‌پوشی نمی‌کند.

او ادامه داده بود: آب بسیار ارزشمند است، امروز یک بطری آب از یک بشکه نفت گران‌تر است و ملت‌ها تأکید دارند که آب حق ماست، حالا که آب از نفت هم گران‌تر است، پس چرا نفت را با هم شریک نشویم؟!

بلای انگلیسی

آتشی که این غفلت از بحران‌های منطقه‌ای و کم‌توجهی به رتق و فتق آنها با همسایگان به پا کرده، فقط محدود به هورالعظیم نیست. منطقه سیستان هم تنش از این آتش سوخته است. او هم روزگاری آب داشت که سومین دریاچه بزرگ ایران بود و «هامون» می‌خواندندش. هزاران نفر گرداگرد وجود با برکتش زندگی می‌کردند، سالی ۱۲ هزار تن ماهی صید می‌کردند و ۱۴۰ هزار هکتار زمین کشاورزی را با آبش سیراب می‌کردند. اما حالا از آن هامون پربرکت جز زمینی خشک و تفتیده چیزی نمانده است.

این حال و روز بلایی است که انگلیسی‌ها به جان سیستان انداختند. وقتی در ۱۸۵۷ میلادی انگلیسی‌ها با تصرف بنادر خرمشهر و بوشهر و جزایر جنوب، ناصرالدین شاه را مجبور کردند که معاهده پاریس را بپذیرد، هرات از ایران جدا شد و بخشی از رود هیرمند را هم با خود برد. از آن زمان ایران کشوری به نام افغانستان را پذیرفت و مناقشه بر سر آب هیرمند آغاز شد. این مناقشات ادامه داشت تا سال ۱۳۵۱ که قراردادی میان ایران و افغانستان در کابل به امضا رسید و مقرر شد در هر ثانیه ۲۶ مترمکعب آب (معادل ۸۵۰ میلیون مترمکعب در سال) سهم سیستان و دریاچه هامون باشد.

اما رفته رفته افغانستان هم ولع سدسازی پیدا کرد و بدون پایبندی به معاهده بین‌المللی بر سر آب هیرمند، احداث سدها روی این رودخانه را مدتهاست که شروع کرده است تا جایی که به گفته احمدعلی کیخا، نماینده سیستان و بلوچستان در مجلس، در ۷ ماهه اول سال آبی جاری، تنها ۳ میلیون مترمکعب آب از رودخانه هیرمند وارد کشور شده که نسبت به حقابه ۸۵۰ میلیون مترمکعبی «هیچ» است.

اردیبهشت امسال مجلس محمدجواد ظریف، وزیر امور خارجه را فراخواند تا توضیح دهد که چرا دستگاه دیپلماسی کاری برای حقابه‌ای که افغانستان از ایران ضایع می‌کند، انجام نمی‌دهد؟ او گفت که دو یادداشت اعتراضی به دولت افغانستان فرستاده است!

نمایندگان اما معتقد بودند که بستن آب به روی ایران با وجود یک معاهده بین‌المللی مورد قبول دو طرف، مسأله مهمی است که دولت باید بیش از پیش نسبت به آن حساسیت نشان داده و تنها به ارسال نامه اعتراضی بسنده نکند.

ظریف هم تنها راهکار باقی‌مانده را اقدام متقابل و اعمال فشار عنوان و تأکید کرد: از دولت افغانستان توقع داریم قبل از آن‌که جمهوری اسلامی ناگزیر به اقدام متقابل شود نیازهای به حق و قانونی ایران را مورد توجه قرار دهد.

به اندازه میزبانی‌مان هم سهم نداریم

ظریف آن روز در حالی مجلس را ترک کرد که نمایندگان به او تأکید کرده بودند، رویکرد دیپلماسی محیط‌زیست باید به صورت بسیار جدی و با اولویت در وزارت امور خارجه تعقیب شود. علی محمد شاعری، عضو کمیسیون کشاورزی، آب و منابع طبیعی مجلس معتقد است: معاهده جهانی برای کنترل آسیب‌های زیست‌محیطی لازم است همان‌گونه که کنوانسیون‌هایی چون کیوتو پیش از این منعقد شده‌اند. حبیب‌ا... دهمرده، نماینده مردم زابل، زهک و هیرمند در مجلس هم امتیازاتی که ایران به افغان‌ها داده مانند پذیرش مهاجران افغان را یادآوری و اظهار تأسف می‌کند که علی‌رغم این امتیازات، هنوز بابت حقابه مردم سیستان از رودخانه هیرمند قرارداد جامعی بین دو کشور منعقد نشده است.

او می‌گوید: حتی به اندازه آبی که این مهاجران افغان در ایران استفاده می‌کنند هم سهمی از آب هیرمند نمی‌بریم.

علی‌رغم این اعتراض‌ها و دیپلماسی فشاری که ظریف از آن حرف زده بود، هنوز هم تکلیف این حقابه روشن نشده است.

«آب‌باریکه‌ای» دیگر

بلای «آب‌باریکه»، خراسان را هم بی‌نصیب نگذاشته است. سال ۸۴، در شمال شرق خراسان رضوی، سدی در مرز ایران و ترکمنستان ساخته شد به نام سد دوستی. این سد ۶۷ درصد آب شرب شهر مشهد را از رودخانه هریرود که از افغانستان به سوی ایران جاری می‌شود، تأمین می‌کرد.

اما افغانستان همین دو سال پیش، بزرگ‌ترین پروژه عمرانی خود یعنی سد سلما را با کمک هندی‌ها روی هریرود افتتاح کرد و اسباب نگرانی در مورد آب استان خراسان شد. پاسخ افغان‌ها به نگرانی ایرانی‌ها، این بود که به‌طور طبیعی افغانستان حق دارد در پروژه‌های ملی خود اولویت را داخل کشور و منافع درون افغانستانی تعریف کرده و سپس به دنبال انعقاد قراردادها و اثبات حسن همجواری‌ها باشد.

افغانستان پس از آن از تصمیمش برای ساخت ۳ بند دیگر روی هریرود هم خبر داد. خبری که حاکی از بند آوردن یکی از شریان‌های حیاتی استان پهناور خراسان است.

مبادا شراره آتش به دامن امنیت افتد

محرومیت مناطق مرزی از حقابه‌ها، مشکلی نیست که فقط مربوط به آن مناطق خاص باشد. عطش و آتشی که بی‌آبی با خودش می‌آورد، به راحتی می‌تواند علاوه بر هورها، امنیت تمام کشور را هم بسوزاند. وقتی منابع آبی از دست می‌روند، بادهای موسمی ۱۸۰ روزه می‌تازند، ماهی‌ها از بین می‌روند و مراتع برهوت می‌شوند، نه می‌شود صید کرد و نه کشاورزی و نه دامپروری، همه خانه‌شان را می‌گذارند و می‌روند، مثل ۶۰۰ هزار نفری که در سال‌های اخیر سیستان را ترک کرده‌اند. آنهایی که مانده‌اند هم توان رفتن نداشته‌اند و در فقر و محرومیت روزگار می‌گذرانند.

با مهاجرت‌ها به مناطق مرکزی که به نوبه خود دردسرهای تازه‌ای می‌آفرینند، مناطق مرزی خالی از سکنه و تضعیف می‌شوند.

تنظیم تب دیپلماسی با تب زمین

این فقط ایران نیست که در بحران آبی به سر می‌برد. تب ۴۰ درجه زمین را گرفته است و بسیاری از نقاط حتی سردسیر زمین نیز این روزها گرمایی بی‌سابقه را تجربه می‌کنند. اما فرق ایران با بقیه نقاط جهان این است که در خاورمیانه است؛ منطقه‌ای که ذاتاً خشک و کم باران است و مهم‌ترین شریان‌های آبی ما نیز با دو همسایه، عراق و افغانستان که از قضا سر و سامان درستی هم ندارند، مشترک است.

نوبت دوم

یک مرحله‌ای

دانشگاه علوم بهزیستی و توانبخشی

آگهی مناقصه عمومی

سرویس‌های بخش درمانی مرکز روانپزشکی رازی

دانشگاه علوم بهزیستی و توابخشی در نظر دارد سرویس ایاب و ذهاب مورد نیاز بیمارستان رازی را از طریق مناقصه عمومی به پیمانکار واجد شرایط واگذار نماید. لذا داوطلبین شرکت در مناقصه می‌توانند از تاریخ درج آگهی نوبت اول ۴ روز کاری جهت خرید اسناد و ۱۰ روز جهت عودت اسناد مناقصه، با در دست داشتن معرفینامه و اصل فیش واریزی به مبلغ ۵۰۰,۰۰۰ ریال به حساب شماره ۲۱۷۸۴۶۹۰۰۷۰۰۴ به نام وجوه درآمداختصاصی امور اداری دانشگاه علوم بهزیستی و توانبخشی، بانک ملی شعبه ارکیده به آدرس شهرری-امین آباد- بیمارستان روانپزشکی رازی واحد دبیرخانه حراست مراجعه نمایند.

تبصره ۱: هزینه درج هردو آگهی در روزنامه به عهده برنده مناقصه خواهد بود.

تبصره ۲: دانشگاه در رد یا قبول کلیه پیشنهادات مختار می‌باشد.

تبصره ۳: میزان سپرده شرکت در مناقصه: ۴۷۵,۰۰۰,۰۰۰ ریال

لطفا برای کسب اطلاعات بیشتر به پایگاه ملی اطلاع رسانی مناقصات به نشانی http://iets.mporg.ir مراجعه نمایید.

م الف/ ۱۳۳۸

روابط عمومی دانشگاه علوم بهزیستی و توانبخشی

روزنامه مناقصه مزایده - ۲۴۷۴ - ۹۷/۰۵/۰۶

نوبت دوم

یک مرحله‌ای

دانشگاه علوم بهزیستی و توانبخشی

آگهی مناقصه عمومی

تهیه، طبخ و توزیع غذای بیمارستان روانپزشکی رازی

دانشگاه علوم بهزیستی و توانبخشی در نظر دارد تهیه، طبخ و توزیع غذای مورد نیاز بیمارستان روانپزشکی رازی را از طریق مناقصه‌عمومی به پیمانکار واجد شرایط واگذار نماید. لذا از کلیه شرکتهای واجد شرایط (حداقل ۳ مورد حسن انجام کار بیمارستانی و اخذ پروانه تایید صلاحیت ایمنی پیمانکاران از وزارت کار) دعوت به عمل می آید از تاریخ درج آگهی نوبت اول ۴روز کاری جهت فروش اسناد و مدت ۱۰ روز جهت عودت اسناد مناقصه با در دست داشتن معرفی‌نامه معتبر کتبی و ارایه فیش بانکی به مبلغ ۱,۰۰۰,۰۰۰ ریال در وجه حساب سیبای ۲۱۷۸۴۶۹۰۰۷۰۰۴ نزد بانک ملی ایران شعبه دانشگاه شهید بهشتی بنام حساب رابط تمرکز وجوه درآمدهای اختصاصی امور اداری دانشگاه علوم بهزیستی و توانبخشی از ساعت ۸ صبح الی ۱۴ به دبیرخانه حراست بیمارستان رازی واقع در شهر ری-امین آباد - دبیرخانه حراست بیمارستان مراجعه نمایند.

تبصره ۱: هزینه درج آگهی‌ها به عهده برنده مناقصه می‌باشد.

تبصره ۲: میزان سپرده شرکت در مناقصه: ۱,۶۰۰,۰۰۰,۰۰۰ ریال بصورت ضمانتنامه بانکی یا فیش واریز نقدی

توجه: جهت دریافت اطلاعات بیشتر و دریافت رایگان اسناد به سایت http://iets.mporg.ir پایگاه ملی مناقصات مراجعه فرمایند.

م الف/ ۱۳۳۷

روابط عمومی دانشگاه علوم بهزیستی و توانبخشی

روزنامه مناقصه مزایده - ۲۴۷۴ - ۹۷/۰۵/۰۶

انواع تخلفات اداری و نحوه رسیدگی به آن

قسمت دوم

حسین حیدری | مناقصه مزایده

منبع: www.heydari_law.blogfa/post/9.com

تخلف اداری که همه جوامع درگیر آن هستند و کم و بیش در جامعه ما نیز وجود دارد و ما نیز به‌طوری می‌توانیم بگوییم که درگیر آن هستیم. تخلف اداری عبارتست از: هر فعل یا تقصیری که به موجب قانون اگر کارمند مرتکب آن شود مورد تنبیه و بازخواست قرار می‌گیرد و باید بگوییم که تعریف دقیقی از تخلف اداری وجود ندارد ولی با توجه به قانون مصوب سال ۱۳۶۵ می‌توان این تعریف را داد و باید گفت هر تخلفی به موجب قانون دارای مجازاتی است که نسبت به مرتکب اجرا می‌شود و درست است که در مجازات به شرایط و عوامل ارتکاب کارمند توجه نمی‌شود و برای کوچک‌ترین تخلف امکان اشد مجازات داده می‌شود که بیش‌تر در مورد آن توضیح خواهیم داد.

در شماره‌های قبل این مقاله به چاپ رسید، اکنون قسمت دوم پیش‌روی شماست.

طرح سؤال: علل تخلف کارمندان اداری دولتی؟

۱- فقدان نظام کارآمد کنترل و نظارت در سازمان‌ها

۲- ضعف در اعتقادات و بنیان‌های مذهبی کارکنان

۳- مشکلات اقتصادی و معیشتی کارکنان

۴- برخورد غیرعقلایی با نیروی انسانی

۵- زمینه‌های خانوادگی و محیطی

۶- تبعیض‌ها و نابرابری‌ها

۷- تقدم منافع فردی بر منافع جمعی

۸- وجود قوانین و مقررات زیاد، بعضاً مبهم و دوپهلو، موازی، معارض، قدیمی و ناکارآمد برای پاسخگویی به سؤالات عصر حاضر.

۹- تمرکز اختیارات و امکانات در دست دولت

۱۰- عوامل اقتصادی مؤثر

۱۱- تبلیغات و وسوسه‌های دشمنان و رقیبان

۱۲- الگوگرفتن کارکنان از مدیران و کوچک‌ترها از بزرگ‌ترها

در اجرای اصل ۱۷۳ قانون اساسی جمهوری اسلامی ایران به‌منظور رسیدگی به شکایات، تظلمات و اعتراضات مردم نسبت به مأموران، ادارات و آیین‌نامه‌های دولتی خلاف قانون یا شرع یا خارج از حدود اختیارات مقام تصویب‌کننده، دیوان عدالت اداری که در این قانون به اختصار «دیوان» نامیده می‌شود زیرنظر رییس قوه قضاییه تشکیل می‌گردد.

دیوان در تهران مستقر است و متشکل از شعب بدوی، تجدیدنظر، هیأت عمومی و هیأت‌های تخصصی می‌باشد. تشکیلات قضایی، اداری و تعداد شعب دیوان با تصویب رییس قوه قضاییه تعیین می‌شود.

رییس دیوان عدالت اداری می‌تواند پیشنهادات خود را به رییس قوه قضاییه ارایه نماید.

هر شعبه بدوی دیوان از یک رییس یا دادرس علی‌البدل و هر شعبه تجدیدنظر از یک رییس و دو مستشار تشکیل می‌شود. شعبه تجدیدنظر با حضور دو عضو رسمیت می‌یابد و ملاک صدور رأی، نظر اکثریت است. آرای شعب تجدیدنظر دیوان قطعی است.

چنانچه جلسه شعبه تجدیدنظر با حضور دو عضو رسمیت یابد و هنگام صدور رأی اختلاف نظر حاصل شود، یک عضو مستشار توسط رییس دیوان به آنان اضافه می‌شود.

قضات دیوان با حکم رییس قوه قضاییه منصوب می‌شوند و باید دارای ۱۰ سال سابقه کار قضایی باشند. در مورد قضات دارای مدرک کارشناسی‌ارشد یا دکترا در یکی از گرایش‌های رشته حقوق یا مدارک حوزوی همتراز، داشتن ۵ سال سابقه کار قضایی کافی است.

قضاتی که حداقل ۵ سال سابقه کار قضایی در دیوان دارند، از شمول این ماده مستثنی می‌باشند.

رییس دیوان عدالت اداری می‌تواند قضات واجد شرایط را به رییس قوه قضاییه پیشنهاد نماید.

رییس دیوان، رییس شعبه اول تجدیدنظر دیوان نیز می‌باشد و به تعداد مورد نیاز، معاون و مشاور خواهد داشت. وی می‌تواند برخی اختیارات خود را به معاونان تفویض نماید.

به منظور تسهیل در دسترسی مردم به خدمات دیوان، دفاتر اداری دیوان در محل دادگستری یا دفاتر بازرسی کل کشور در هر یک از مراکز استان‌ها تأسیس می‌گردد. این دفاتر وظایف زیر را به عهده دارند:

الف- راهنمایی و ارشاد مراجعان

ب- پذیرش و ثبت دادخواست‌ها و درخواست‌های شاکیان

پ- ابلاغ نسخه دوم شکایات یا آرای صادر شده از سوی دیوان در حوزه آن دفتر که از طریق نمابر یا پست الکترونیکی یا به هر طریق دیگری از دیوان دریافت کرده‌اند.

ث- انجام دستورات واحد اجرای احکام دیوان در حوزه مربوط به آن دفتر.

دیوان می‌تواند به تعداد مورد نیاز کارشناسانی از رشته‌های مختلف که حداقل دارای ۱۰ سال سابقه کار اداری و مدرک کارشناسی یا بالاتر باشند، به عنوان مشاور دیوان داشته باشد.

در صورت نیاز هر یک از شعب به مشاوره و کارشناسی، به درخواست شعبه یا به تشخیص رییس دیوان، کارشناس مشاور توسط رییس دیوان به شعبه معرفی می‌شود. در این صورت کارشناس پس از بررسی موضوع، نتیجه را به‌طور مکتوب به شعبه ارایه می‌کند تا در پرونده درج شود. قاضی شعبه با ملاحظه نظر وی مبادرت به صدور رأی می‌نماید.

حقوق و مزایای مشاورینی که در اجرای ماده (۹) قانون دیوان عدالت اداری مصوب ۱۳۸۵/۹/۲۵ منصوب شده‌اند، مطابق مقررات زمان انتصاب محاسبه و پرداخت می‌شود. هیأت عمومی دیوان با شرکت حداقل دو سوم قضات دیوان به ریاست رییس دیوان و یا معاون قضایی وی تشکیل می‌شود و ملاک صدور رأی، نظر اکثریت اعضای حاضر است.

CH₂=CH₂ CH₂=CH₂ CH₂=CH₂ CH₂=CH₂ CH₂=CH₂ CH₂=CH₂ CH₂=CH₂ CH₂=CH₂ CH₂=CH₂ CH₂=CH₂

شرکت پتروشیمی بیستون (سهامی عام)

نوبت اول

«آگهی فراخوان شناسایی تولیدکننده داخلی»

شرکت پتروشیمی بیستون در نظر دارد جهت خرید روغن صنعتی مورد نیاز برای سیستم گرم کننده بسته مجتمع خود، اقدام به شناسایی تولیدکنندگان داخلی نماید. لذا از کلیه شرکت‌های واجد شرایط دعوت می‌شود که تا مهلت ده روز پس از چاپ نوبت دوم این آگهی، مدارک، رزومه و کاتالوگ خود را به آدرس این شرکت در تهران، جردن، بلوار آفریقا، بلوار آرش غربی، جنب سفارت سوریه، پلاک ۱۷، طبقه ۲ جنوبی تلفن: ۸۸-۲۶۲۰۶۰۸۶-۰۲۱ یا کرمانشاه، کیلومتر ۸ جاده بیستون، امور حقوقی و پیمان‌ها، شرکت پتروشیمی بیستون، تلفن: ۳۴۷۳۳۷۷۶-۰۸۳ تحویل دهند.

شرح مختصر موضوع:

عبارت است از روغن (HOT OIL) معادل MARLOTHERM SH به مقدار ۶۰۰ بشکه.

شرکت‌ها می‌توانند مشخصات کامل فنی روغن را از طریق تماس با شماره فوق دریافت نمایند.

توضیح: ارسال مدارک فوق الذکر هیچ‌گونه حقی را جهت متقاضیان برای شرکت در مناقصه احتمالی ایجاد نخواهد کرد.

کلیه مدارک فوق می‌بایست ممهور به مهر شرکت و دارای امضاء مجاز باشند.

این آگهی فراخوان عمومی و یا مطالب مندرج در آن هیچ‌گونه تکلیفی برای شرکت پتروشیمی بیستون جهت برگزاری مناقصه ایجاد نخواهد نمود و شرکت پتروشیمی بیستون در قبول یا رد هر کدام از متقاضیان بدون ذکر دلیل مختار است.

روابط عمومی شرکت پتروشیمی بیستون

روزنامه مناقصه مزایده ۲۴۷۴-۹۷/۰۵/۰۶

CH₂=CH₂ CH₂=CH₂ CH₂=CH₂ CH₂=CH₂ CH₂=CH₂ CH₂=CH₂ CH₂=CH₂ CH₂=CH₂ CH₂=CH₂ CH₂=CH₂

دو مرحله‌ای

آگهی مناقصه عمومی ۹۷/۴ بانک صادرات ایران

۱- موضوع مناقصه: بانک صادرات ایران در نظر دارد نسبت به خرید، نصب، راه‌اندازی و پشتیبانی تجهیزات شبکه و دوربین‌های برج غدیر (۸۸ دستگاه سوییچ مارک سیسکو و متعلقات مربوطه) از طریق برگزاری مناقصه عمومی دومرحله‌ای از شرکتهای واجد صلاحیت اقدام نماید.

۲- مهلت، محل و نحوه دریافت اسناد مناقصه: از تاریخ انتشار اولین آگهی حداکثر تا پایان وقت اداری (۱۴:۰۰) روز شنبه مورخ ۹۷/۰۵/۱۳ با در دست داشتن معرفی‌نامه رسمی و فیش واریز وجه به اداره کل تدارکات واقع در تهران - خیابان سمیه - نبش ملک الشعراء بهار - شماره ۸۵ (ساختمان سپهر) - طبقه ۴ - دایره قراردادها (اتاق ۱۵) - آقای گرشاسبی مراجعه نمایند.

۳- مبلغ خرید اسناد: واریز مبلغ ۳۰۰,۰۰۰ ریال به شماره حساب جاری سپهر ۰۱۰۱۵۴۰۴۸۱۰۰۷ بنام اداره کل تدارکات بانک صادرات ایران - دایره حسابداری بابت خرید اسناد مناقصه عمومی دو مرحله‌ای (۹۷/۴)، ضمناً وجه مذکور به هیچ عنوان قابل استرداد نخواهد بود.

۴- الزامات شرکت در مناقصه: ارائه تصویر معتبر گواهی رتبه از سایت شورای عالی انفورماتیک در رشته مورد نظر الزامی است.

۵- مهلت و محل تسلیم پاکت پیشنهادها: پیشنهادات را حداکثر تا پایان وقت اداری (ساعت ۱۴:۰۰ روز چهارشنبه مورخ ۹۷/۰۵/۲۴ در پاکت‌های دربسته و ممهور به مهر شرکت و به صورت حضوری به نشانی پستی فوق، طبقه ۵ دبیرخانه کمیسیون معاملات تحویل و رسید اخذ نمایند.

● **هزینه نشر آگهی در دو نوبت بعهده برنده مناقصه خواهد بود.**

۶- تضمین شرکت در مناقصه: مناقصه‌گران باید یک فقره ضمانتنامه بانکی (غیر از بانک صادرات ایران) یا چک بانکی بانک صادرات ایران (چک تضمین شده) یا رسید واریز وجه نقد به مبلغ ۵,۲۰۰,۰۰۰,۰۰۰ ریال به حساب واحد برگزارکننده مناقصه و بدون قید و شرط با اعتبار ۳ ماه (۴- روز) و قابل تمدید برای یک دوره مشابه ارائه نمایند.

۷- مدت اعتبار پیشنهادها: ۱۲۰ روز و حداکثر ۱۵۰ روز پس از تاریخ آخرین مهلت تحویل پیشنهادات می‌باشد.

۸- زمان و محل بازگشایی پاکتهای الف و ب پیشنهادها: روز شنبه مورخ ۹۷/۰۵/۲۷ رأس ساعت ۹:۰۰ در محل اداره کل تدارکات بانک صادرات ایران واقع در طبقه ۴ برج سپهر انجام می‌پذیرد.

سایر اطلاعات و جزئیات مربوط به این مناقصه در اسناد مناقصه مندرج گردیده است.

روزنامه مناقصه مزایده ۲۴۷۴-۹۷/۰۵/۰۶

نوبت اول

یک مرحله‌ای

آگهی مناقصه عمومی تغذیه‌ای

دانشگاه علوم پزشکی و خدمات بهداشتی درمانی گیلان

دانشگاه علوم پزشکی گیلان ارائه خدمات بخش تغذیه مراکز آموزشی و درمانی (شهرستانهای تابعه) خود را بر اساس جدول ذیل از طریق برگزاری مناقصه به شرکت‌های واجد شرایط واگذار نماید.

ردیف	نام مرکز	شهرستان	حجم تقریبی ماهیانه (ریال)	ضمانتنامه بانکی (ریال)
۱	بیمارستان امام خمینی	صومعه سرا	۳۲۵,۰۰۰,۰۰۰	۲۰۰,۰۰۰,۰۰۰
۲	بیمارستان امام حسن مجتبی	فومن	۴۳۷,۵۰۰,۰۰۰	۲۷۰,۰۰۰,۰۰۰
۳	بیمارستان کوثر	آستانه اشرفیه	۳۵۷,۰۰۰,۰۰۰	۲۲۰,۰۰۰,۰۰۰
۴	بیمارستان ولی عصر	رودبار	۳۷۵,۰۰۰,۰۰۰	۲۳۰,۰۰۰,۰۰۰
۵	بیمارستان سلامت	رستم آباد	۲۸۷,۵۰۰,۰۰۰	۱۸۰,۰۰۰,۰۰۰
۶	بیمارستان ۳۱ خرداد	منجیل	۲۸۷,۵۰۰,۰۰۰	۱۸۰,۰۰۰,۰۰۰
۷	بیمارستان سید الشهدا	لاهیجان	۶۴۵,۰۰۰,۰۰۰	۳۹۰,۰۰۰,۰۰۰
۸	۲۲ آبان	لاهیجان	۹۵۰,۰۰۰,۰۰۰	۶۰۰,۰۰۰,۰۰۰
۹	شهید امینی	لنگرود	۱,۲۵۰,۰۰۰,۰۰۰	۸۰۰,۰۰۰,۰۰۰
۱۰	دانشکده پرستاری	لنگرود	۱,۱۰۰,۰۰۰,۰۰۰	۷۰۰,۰۰۰,۰۰۰
۱۱	شهید بهشتی	آستارا	۸۵۰,۰۰۰,۰۰۰	۵۱۰,۰۰۰,۰۰۰
۱۲	شهید نورانی	تالش	۱,۱۰۰,۰۰۰,۰۰۰	۷۰۰,۰۰۰,۰۰۰
۱۳	شهید انصاری	رودسر	۸۰۰,۰۰۰,۰۰۰	۵۰۰,۰۰۰,۰۰۰
۱۴	شهید بهشتی	انزلی	۹۰۰,۰۰۰,۰۰۰	۵۵۰,۰۰۰,۰۰۰

شرایط اولیه متقاضیان

۱- دارا بودن شخصیت حقوقی ۲- دارا بودن توان مالی کافی ۳- حسن سابقه کار و تجربه مرتبط و معتبر

مهلت دریافت دفترچه

متقاضیانی که دارای شرایط اولیه فوق الذکر و یا آمادگی اجرای خدمات موضوع مناقصه را دارند می‌توانند جهت دریافت حضوری دفترچه شرایط اختصاصی مناقصه ضمن واریز مبلغ ۱,۰۰۰,۰۰۰ ریال به شماره حساب ۲۱۷۸۳۸۴۴۴۰۰۰۶ بانک‌ملی درآمد دانشگاه علوم پزشکی استان گیلان و همراه داشتن اصل فیش و ارائه معرفی‌نامه، از تاریخ ۹۷/۰۵/۰۸ لغایت ۹۷/۰۵/۱۷ به دبیرخانه کمیسیون مناقصه و مزایده دانشگاه واقع در رشت، میدان فرهنگ - خیابان پرستار - ساختمان معاونت توسعه مدیریت و منابع دانشگاه علوم پزشکی گیلان طبقه همکف - اتاق ۱۳۷ مراجعه نموده و همچنین پیمانکاران می‌بایست قبلا نسبت به ثبت نام در پایگاه معاملات قراردادهای دانشگاه به نشانی (moamelat.gums.ac.ir) اقدام نمایند.

شناسه آگهی ۲۱۴۱۵۳

معاونت توسعه مدیریت و منابع دانشگاه

روزنامه مناقصه مزایده ۲۴۷۴-۹۷/۰۵/۰۶

ضرورت تأمین ارز برای قطعه‌سازان

مهدی قره‌داغلی – در ماه‌های اخیر هزینه زیادی به جهت افزایش نرخ ارز در حوزه تأمین مواد اولیه به قطعه‌سازان تحمیل می‌شود که لازم است وزارت صنعت‌ومعدن فکری برای خروج از این شرایط برای قطعه‌سازان کند. مدیریت نرخ ارز را از وظایف مهم دولت است و در چنین شرایطی دولت باید با مدیریت این جریان و تخصیص ارزدولتی به واحدهای تولیدی به خصوص خودروسازی و قطعه‌سازی حمایت کند. از دیگر مشکلات قطعه‌سازان عدم ترخیص قطعات از گمرک است که این امر به نوبه خود باعث فشار به خودروسازان و کاهش تولید می‌شود

در این زمینه آرش‌محبی‌نژاد، دبیر انجمن صنایع همگن نیرومحرکه و قطعه‌سازان گفت: فعالان این صنعت به دومیلیارد دلار ارز برای وارد کردن قطعات، مواد اولیه، لوازم‌یدکی و ماشین‌آلات نیاز دارند اما تاکنون نزدیک به یک چهارم این مبلغ تأمین شده است. محبی‌نژاد افزود: تأمین ارز ۴۲۰۰تومانی برای قطعه‌سازان هنوز در وضعیت سردرگمی است. به گفته وی، بخشی از ارز مورد نیاز قطعه‌سازان باید صرف خرید مواد اولیه و همچنین قطعات یدکی و ماشین‌آلات شود اما تاکنون ارز وعده داده شده گروه یک به آنها تخصیص نیافته و همین مسأله قطعه‌سازان را با مشکل مواجه کرده است. همچنین غلام‌محمدزارعی، عضو کمیسیون صنایع و معادن مجلس، گفت: باید متناسب با نیاز واقعی قطعه‌سازان کارگروهی مستقر شده ارز آنها تأمین شود، شرایط فعلی قطعه‌سازان متأثر از شرایط اقتصادی، ارزی و محدودیت‌های موجود است. محمدزارعی درخصوص تخصیص ارز و رفع مشکلات قطعه‌سازان، اظهار داشت: قطعه‌سازان پایه اصلی شرکت‌های خودروسازی هستند و بدون تقویت، حضور و تأمین نیازهای ارزی آنها عملاً علاوه‌بر از بین رفتن میزان اشتغال موجود در بخش تولید قطعه خودروسازان نیز با کمبود قطعه و مشکلات جدی مواجه می‌شوند. عضو کمیسیون صنایع و معادن مجلس شورای‌اسلامی با بیان این‌که باید متناسب با نیاز واقعی قطعه‌سازان کارگروهی مستقر و به هر میزان و اندازه‌ای که نیاز به ارز دارند تأمین شود، گفت: شرایط فعلی قطعه‌سازان متأثر از شرایط اقتصادی، ارزی و محدودیت‌های موجود است. نماینده مردم بویراحمد و دنا در مجلس شورای‌اسلامی با اشاره به این‌که راه برون‌رفت قطعه‌سازان از مشکلات کنونی متمرکز بودن بر روی رفع مشکلات آنها است، ادامه داد: با رفتار واقع‌بینانه و جدی می‌توانیم نیازهای اقتصادی و ارزی قطعه‌سازان را تأمین کنیم تا آنها بتوانند با شرایط عادی همانند گذشته ادامه فعالیت داشته باشند. این نماینده مردم در مجلس شورای‌اسلامی با تأکید بر این‌که می‌توان به آینده و رفع مشکلات قطعه‌سازان خوش بین بود، خاطرنشان کرد: کشور در یک پیچ تاریخی و مهم قرار دارد که با تدابیر انجام شده درحال عبور از آن است، نمی‌توان شرایطی سخت تر از وضعیت کنونی را برای کشور متصور بود.

در این رابطه شهرام آزادی کارشناس صنعت خودرو با اشاره به این‌که عدم تأمین ارز به قطعه‌سازان باعث کاهش تولید خودرو در کشور می‌شود گفت: کاری که در شرایط پیش آمده می‌توان انجام داد این است که برخی از سیستم‌ها و یا قطعاتی که از خارج کشور تأمین می‌شده را در داخل کشور تولید و تأمین کرد؛ البته این کار از یک سو نیازمند زمان است و از سوی دیگر به صورت صددرصدی قابل دسترسی نیست. وی در ادامه افزود: برخی از سیستم‌ها مانند سیستم‌های پیشرفته الکترونیکی قبلاً سازنده‌ای در داخل ایران نداشته‌اند و قاعدتاً باید از خارج کشور تهیه شوند لذا محدودیت‌هایی که ممکن است در تأمین این قطعات پیش آید می‌تواند موجب کاهش تولید شود.

آزادی با اشاره به اهمیت مدیریت صحیح خاطر نشان کرد: دولت، مدیران خودروسازی و بخش خصوصی که پیمانکاران هستند باید مدیریت یکپارچه‌ای برای تأمین ارز مورد نیاز برای تهیه مواد اولیه سازندگان داشته باشند همچنین یافتن و جایگزینی شرکا و سازندگان جدید در دنیا که حاضر به همکاری با ایران در شرایط تحریم باشند نیاز به مدیریت یکپارچه دارد و از این طریق می‌توان کاهش تولید را به حداقل رساند.

دادستان تهران

بررسی پرونده خودروهای وارداتی در همه سطوح بدون اغماض ادامه خواهد یافت

گروه خودرو – دادستان تهران در تبیین بروز تخلفات در حوزه ورود خودروهای وارداتی، با انتقاد از عدم نظارت لازم توسط وزارت صنعت، معدن‌وتجارت بر روند ثبت سفارش‌ها، گفت: تحقیقات اولیه نشان می‌دهد که تخلف محرز و فسادی شکل گرفته بوده و نظارت اعمال نشده است.

به گزارش «مناقصه»، عباس جعفری‌دولت‌آبادی تصریح کرد: در تحقیقات مشخص شد که سامانه ثبت سفارش خودرو در اختیار بخش خصوصی بوده که نظارت کمی توسط مدیران وزارت صمت (صنعت، معدن، تجارت) انجام می‌شده و دسترسی‌های خارج از قاعده‌ای ملاحظه می‌شود.

وی با اشاره به پیچیدگی، گستردگی و تعداد متهمان پرونده خوردهای وارداتی، روند شکل‌گیری این پرونده را تشریح کرد و افزود: دستگاه قضایی در بهمن ماه سال ۹۶ در بندرعباس اقداماتی را شروع کرد که براساس آن تعداد ۴۰۰ اتومبیل توسط دادستانی تهران به نیابت از دادستانی بندرعباس توقیف شد.

وی به بیان مصداقی از این تخلفات پرداخت و بیان داشت: در دو وقفه توقف ثبت سفارش در تاریخ‌های ۱۲ دی ماه ۹۵ تا بیست‌ودوم دی‌ماه همان سال و همچنین بیست‌وچهارم تیر ۹۶ تا بیست‌وهشتم تیر همان سال، حداقل ۳۴ هزار مورد ثبت سفارش خودرو صورت گرفته که ۳برابر ثبت سفارش ماه‌های معمول سال بوده است.

دادستان تهران با اشاره به وجود رانت‌های اطلاعاتی در رابطه با ثبت سفارش خودروها، گفت: مشخص است که این افراد از یک رانت اطلاعاتی در مورد ثبت سفارش خودرو بهره‌مند بودند که با پیشرفت تحقیقات این مسایل به نتیجه بهتری خواهد رسید.

وی تأکید کرد: تحقیقات در مورد پرونده خودروهای وارداتی در همه سطوح بدون اغماض ادامه خواهد یافت و در هر رده‌ای که افراد مرتکب جرم شده باشند تحت تعقیب قضایی قرار می‌گیرند.

بررسی خودرو

داستر ۲۰۱۸

★★★★★

حجم موتور ۱۶۰۰ cc	تعداد سیلندر ۴	قدرت ۱۱۵ hp	سرعت ۱۷۵ kh	شتاب صفر تا ۱۰۰ ۱۰،۴ s
کشور سازنده فرانسه	دیفرانسیل جلو	گیربکس دنده دستی	مصرف سوخت ۱۰۰ kh	ترکیبی: ۶،۱

گروه خودرو – مناقصه مزایده

همه‌چیز بر وفق مراد داچیاست. زیر برند رومانیایی رنو در سراسر اروپا رشد کرده و هم‌اکنون در بریتانیا یک درصد از بازار را از آنِ خود کرده است. در مقام مقایسه باید گفت فروش این برند در سال ۲۰۱۷ پنج برابر بیش‌تر از آلفارومئو بوده و البته دو برابر بیش‌تر از لکسس خودرو فروخته است. در کل داچیا بیش از دو میلیون دستگاه خودرو از زمان حضور دوباره در اروپا یعنی سال ۲۰۱۰ داشته است. شاسی‌بلند بی‌حاشیه داستر در طول این سال‌ها ثابت کرده یکی از محبوب‌ترین محصولات داچیا است. البته داچیا برای سال ۲۰۱۸ طراحی بهتر را نیز چاشنی کار کرده و داستر جدید که در نمایشگاه خودروی فرانکفورت رونمایی شد از اواسط سال جاری در نمایندگی‌های این کمپانی پدیدار می‌شود. داستر جدید بر پایه پلتفرم نسل قبلی ساخته شده و ابعاد آن نیز از نظر بصری تغییر نکرده است. طراحی خودرو تازه بوده اما در حالی که اشرافیت بیش‌تر(!) دارد اما هنوز هم به عنوان یک داچیا قابل شناسایی است. جلوپنجره شانه عسلی برجسته، چراغ‌های روز تاب LED، رینگ‌های ۱۷اینچی و چراغ‌های عقب مربعی باعث شده‌اند داستر جدید شباهتی هرچند کوچک به جیپ رنگی داشته باشد.

کابین خودرو جدید بوده و بهبودهای صورت گرفته در آن مشهود هستند. صفحه نمایش سیستم ناوبری داستر جدید هم‌اکنون در ارتفاعی بالاتر و نزدیک‌تر به میدان دید راننده قرار گرفته و پشت‌آمپرها نیز بزرگ و واضح هستند. حتی دکمه‌ها و سوییچ‌ها نیز ارتقا یافته‌اند و به همین خاطر جذاب‌تر از قبل نشان می‌دهند.

صندلی‌ها نیز بهتر از قبل شده‌اند. صندلی‌های داستر همیشه اسفنجی بوده‌اند اما نمونه‌های به‌کار رفته در نسل جدید این خودرو بزرگ‌تر و بهتر بوده و البته محکم‌تر هستند. ذکر این نکته مهم است که اگرچه فضای زیادی در جلو وجود دارد اما فضای عقب محدود شده است. فضای محفظه بار نیز کمی کاهش یافته و از ۴۷۵ به ۴۴۵ لیتر رسیده است. با تا کردن صندلی‌ها فضای بار به ۱۴۷۸ لیتر می‌رسد که نسبت به فضای بار ۱۶۳۶ لیتری نسل قبل افت قابل توجهی را نشان می‌دهد اما با این وجود داستر ۲۰۱۸ هنوز هم بالاتر از رقبایی چون واکسهال موکا X و مینی کانتری من قرار می‌گیرد.

گزینه‌های پیشرانه نسبت به قبل تغییری نکرده و تعداد زیادی پیشرانه‌های بنزینی و دیزلی ارایه می‌شوند. مدل‌های پایه با پیشرانه ۱،۶ لیتری تنفس طبیعی ارایه می‌شوند در حالی که پیشرانه ۱،۲ لیتری دیزلی حاضر در تست با قدرت ۱۰۸ اسب‌بخاری به آپشن گران دو دیفرانسیل متصل نشده است.

سیستم جدید به‌کار رفته در داستر ۲۰۱۸ فرمان با کمک الکتریکی است که جایگزین فرمان هیدرولیکی قبلی با عملکرد اسفنجی شده است. این امر باعث شده داستر در خط مستقیم پاسخگوتر باشد و احساس بیش‌تری از طریق فرمان به راننده منتقل شود. اگرچه این کار باعث شده سواری داستر بهتر از قبل باشد اما خب نباید انتظار هیجان بالا از این شاسی‌بلند را داشته باشید. وجود سیستم تعلیق نرم به این معنی است که داستر کاملاً راحت بوده اما خب این یک کراس‌اوور کاربردی است نه اسپورت و نباید به فکر سرعت بالا در پیچ‌ها بود.

نسل جدید داستر از نظر آرامش و رفاه قدم بسیار بزرگی نسبت به نسل قبلی برداشته است. مهندسان داچیا از ایزوله‌سازی بیش‌تری استفاده کرده و البته شیشه‌های ضخیم‌تری نصب کرده‌اند. سر و صدای مزاحم زیاد در نسل قبلی شکایات زیادی را به وجود آورده بود اما هم‌اکنون این مشکل وجود ندارد.

داچیا داستر ۲۰۱۸ از نو اختراع نشده است. این شاسی‌بلند خشن و آماده به‌کار کاملاً ارتقا یافته و نقاط ضعف قبلی و بسیاری از مشکلات نسل قبلی حذف شده‌اند. نسل جدید داستر راحت‌تر، مدرن‌تر و مجهزتر از نسل قبلی بوده و احتمالاً بهای ارزان آن رقیبی نخواهد داشت. زیر برند رومانیایی رنو هنوز هم در حال رشد است. حالا باید به جد بخواهیم که داستر در ایران مونتاژ و با قیمتی معقول و منصفانه به دست خریداران برسد.

از نظر ما پیشرانه ۱،۲ لیتری بنزینی ۱۲۳ اسبی بهترین انتخاب است. این پیشرانه‌ی توربوی مدرن نسخه کم‌توان‌تر از پیشرانه ۱۳۰ اسبی موجود در محصولات رنو بوده و کاملاً آرام و ریلکس است. شتاب گیری داستر با این پیشرانه به نرمی صورت می گیرد.

آیا ورود به بازار سرمایه متضمن موفقیت است؟

سهم ما از درآمد در بورس

گروه بانک و بیمه | مناقصه مزایده

شاید برای خیلی‌ها سؤال پیش بیاید که درآمد بورس چقدر است؟

بیایید اگر هم قرار باشد که تمام سرمایه ما نابود شود با تمام وجود ترسمان را کنار بگذاریم و با یک مبلغ کمی وارد بورس شویم. حال سؤال پیش می‌آید که با چه مقدار پول می‌توان خریدوفروش سهام را شروع کرد؟ باید در نظر داشت که بورس ایران یک بورس درصدی است یعنی این که محدودیت بالا و پایین شدن قیمت دارد یعنی اگر شما سهامی را بخرید امکان ندارد همین فردا قیمت اون سهام نصف شود یا فردا پول شما دوبرابر شود، یک دامنه نوسان و یک محدودیت وجود دارد که این دامنه نوسان ۵درصد است در بورس‌های بین‌المللی این دامنه نوسان وجود ندارد اما در بورس ایران این دامنه نوسان وجود دارد و این اولین نقطه امنی است که یک سهامدار و یا یک سرمایه‌گذار می‌تواند خیالش راحت باشد که اگر سرمایه‌گذاری کند پولش نصف شود و یا یک خطر اینچنینی وی را تهدید کند این دامنه نوسان ۵درصد است یعنی سرمایه شما نسبت به روز قبل نمی‌تواند بیش‌تر از ۵درصد رشد یا کاهش پیدا کند در واقع دامنه نوسان ما در یک روز ۱۰درصد است یعنی ۵ مثبت و ۵ منفی است.

با سرمایه‌گذاری یک‌میلیون تومانی چقدر سود می‌گیریم؟

اگر بخواهیم سریع جواب دهیم می‌گوییم ۱۰روز، روزی ۵درصد می‌شود ۵۰درصد؛ پس پول من ۵۰درصد رشد خواهد داشت؛ بنابراین یک‌میلیون تومان من می‌شود یک‌میلیون‌وپانصد، ولی این‌طور نیست و این پول تساعدی رشد می‌کند یعنی این که روز اول یک‌میلیون تومان دارید و روز دوم یک‌میلیون‌وپنجاه هزار تومان دارید پس روز دوم آن ۵ درصد باید روی یک‌میلیون‌وپنجاه هزار تومان محاسبه شود اگر این مبلغ را برای ۱۰روز حساب کنیم سود شما می‌شود حدود ۶۰۰ هزار تومان در واقع در این ۱۰روز که ۵درصد هر روز سهام ما رشد پیدا کرده ما حدود ۶۰ درصد سود می‌کنیم.

چقدر ضرر عایدمان می‌شود؟

در منفی شدن هم همین طور است یعنی این که اگر سهام من ۱۰روز هر روز منفی ۵ درصد کاهش پیدا کند در بدترین شرایط سود ما ۵۰ درصد کم نمی‌شود زیرا یک میلیون ما روز دوم می‌شود ۹۵۰ هزار تومان روز سوم ۵ درصد از این ۹۵۰ هزار تومان کسر می‌شود و ما کم‌تر ضرر می‌بینیم بعد از ۱۰ روز یک میلیون تومان ما می‌شود ۶۰۰هزار تومان یعنی ما ۴۰درصد ضرر کرده‌ایم ۱۰روز هر روز منفی ۵درصد و ما ۴۰ درصد آسیب می‌بینیم و ضرر کرده‌ایم.

اما اینها همه مثال هستند که متوجه بشویم روند حرکتی یک سهام در بهترین حالت و در بدترین حالت چطور می‌تواند باشد؟ چقدر می‌توانیم آسیب ببینیم؟ چقدر می‌توانیم سود کنیم؟ چقدر می‌توانیم ضرر کنیم؟ نه این که این اتفاقات هیچ وقت اتفاق نیفتاده باشند در موارد مثبت و منفی ممکن است این اتفاق بیفتد اما این که به‌طور ناگهانی یک سهام هر روز مثبت ۵ و یا هر روز منفی ۵ باشد به ندرت در بورس اتفاق می‌افتد و بیش‌تر در این بین نوسان می‌کند یعنی ما اکثراً شاهد این هستیم که قیمت سهام در این بین معامله می‌شود و لزوماً هر روز ۵+ و یا ۵- نمی‌باشد.

درآمد بورس در یک ماه چقدر است؟

در بورس هم می‌توانیم خیلی درآمد داشته باشیم و هم می‌توانیم خیلی ضرر ببینیم. بورس مثل یک حقوق‌بگیری نیست و یا مانند سود بانکی نیست که سر برج و ماهانه مبلغی برای شما پرداخت شود بورس یک سرمایه‌گذاری است که دارای risk است و ممکن است سرمایه شما زیاد و یا کم شود و بستگی به این دارد که شما چه انتخابی در شرکتی که خرید کرده‌اید داشته باشید فرض کنید ما یک سهام بخریم و سهام ما هر روز رشد ۵درصد داشته باشد و ۱۰روز، هر روز این سهام با مثبت ۵درصد معامله شود.

سال ۹۷ در کدام بازار سرمایه‌گذاری کنیم؟

بازار بورس می‌تواند با دارا بودن ریسک‌های متعدد و سودهای مناسبی که در سرمایه‌گذاری‌های منطقی به‌دست می‌آید، به عنوان مکانی جذاب برای سرمایه‌گذاری تلقی شود. این جذابیت برای سرمایه‌گذارانی که در سال ۸۲ و ۹۲ در این بازار حضور داشتند، بیش‌تر محسوس بود. چرا که در آن سال‌ها شاخص بورس رشدی بیش از صددرصدی را تجربه کرد، که ناشی از عوامل مختلف داخلی و خارجی آن زمان بود.

در طول سال‌های گذشته مطابق با اصل ۴۴ قانون‌اساسی که به موضوع خصوصی‌سازی می‌پردازد، باعث شد بسیار از شرکت‌های دولتی در چرخه واگذاری به بخش خصوصی قرار بگیرند. همین موضوع هم سبب شد که خرید سهام آنها در بورس جذابیت بیش‌تری پیدا کند. از طرفی در نظام بانکی برآیند حرکت پرداخت سود به سمت کاهش میل پیدا کرده است.

در سال ۹۷ هم یکی از عواملی که چشم‌انداز مثبت به بورس را کاهش می‌دهد، تأثیر اقدام بانک مرکزی در اواخر سال ۹۶ مبنی بر فروش اوراق مشارکت مالی با سود ۲۰درصد است. این اقدام که به منظور مهار نوسانات ارزی صورت گرفت، در حالی بود که پس از مدت کوتاهی دلار در اواخر اسفندماه تمایل به افزایش نشان داد.

آمارها حاکی از این است که این بازدهی توام با رشد شرکت‌های بورسی بوده است. در چنین شرایطی افزایش قیمت دلار می‌تواند به افزایش درآمد برخی شرکت‌ها منجر شود و از این نظر شرکت‌هایی که از افزایش قیمت دلار منتفع می‌شوند در سال ۹۷ وضعیت بهتری در بورس خواهند داشت.

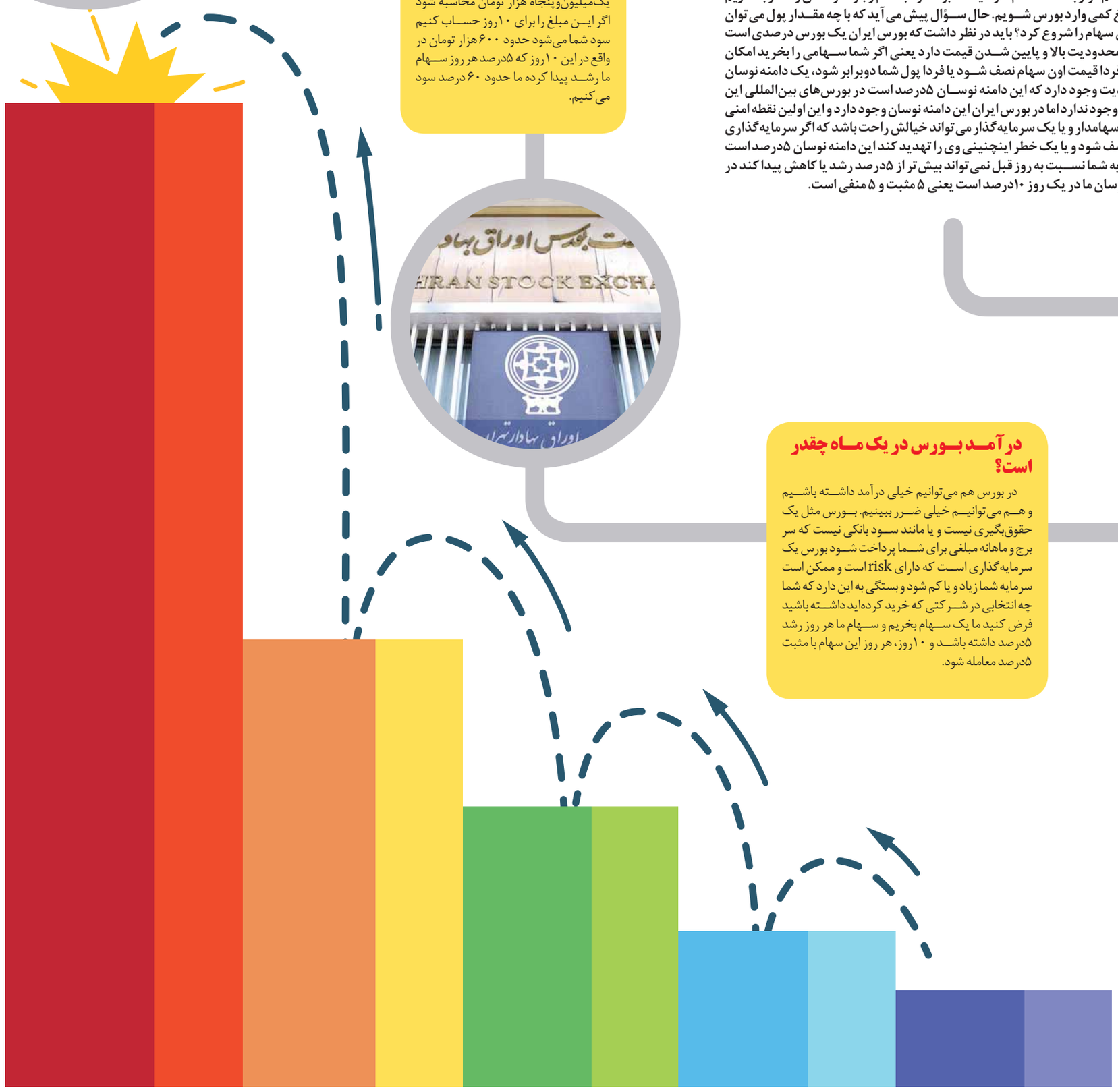

نوبت اول

فراخوان مناقصه عمومی

شماره: ۹۷/۵۹

شرکت توزیع نیروی برق آذربایجانغربی

موضوع مناقصه یک مرحله‌ای: عبارتست از عملیات نظافت، سرویس و تعمیرات روتین و موردی و پیشگیرانه شبکه‌های توزیع برق در حوزه عملیاتی مدیریت‌های توزیع برق شهرستانهای میاندوآب و مهاباد بصورت کلید در دست

شرایط و محل دریافت اسناد مناقصه: داوطلبان شرکت در مناقصه که دارای تاییدیه صلاحیت پیمانکاری از سازمان برنامه و بودجه در رشته نیرو هستند می‌توانند در قبال ارائه اعلامیه واریز مبلغ ۵۰۰,۰۰۰ (پانصد هزار) ریال به حساب جاری ۰۱۰۵۵۹۲۶۷۷۰۰۹ نزد بانک ملی شعبه برق ارومیه (کد ۵۱۳۳) به آدرس ارومیه ـ خیابان سربازان گمنام (برق سابق) ـ نرسیده به چهارراه مخابرات ـ شرکت توزیع نیروی برق آذربایجانغربی تلفن ۳۳۴۴۹۰۰۲ـ۰۴۴ (داخلی ۳۳۹) جهت دریافت اسناد مراجعه نمایند. ضمناً اسناد مناقصه در سایت های اطلاع رسانی معاملات صنعت برق (شرکت توانیر) و سایت شرکت توزیع نیروی برق آذربایجانغربی و سایت ملی مناقصات به آدرس‌های: Iets.Mporg.ir ,WWW.Waepd.ir ,WWW.tavanir.org.ir قابل مشاهده است.

مبلغ سپرده شرکت درمناقصه: کل مبلغ سپرده شرکت در مناقصه (۱,۰۰۰,۰۰۰,۰۰۰) ریال می‌باشد.

مهلت فروش اسناد: از تاریخ درج فراخوان در روزنامه تا پایان وقت اداری روز شنبه مورخ ۹۷/۵/۱۳

مهلت ومحل تحویل پیشنهادات: حداکثر تا ساعت ۱۳ (یک بعد از ظهر) روز چهارشنبه مورخ ۹۷/۵/۲۴ به اداره دبیرخانه شرکت توزیع برق آذربایجانغربی

زمان ومحل برگزاری مناقصه: زمان بازگشائی پاکت‌های الف و ب و ج راس ساعت سیزده (یک بعداز ظهر) روز شنبه مورخ ۹۷/۵/۲۷ در محل شرکت توزیع نیروی برق آذربایجانغربی.

شرکت توزیع نیروی برق آذربایجانغربی

روزنامه مناقصه مزایده ۲۴۷۴-۹۷/۰۵/۰۶

نوبت اول

آگهی مناقصه عمومی

«خرید پلاستیک رکابی»

آستان قدس رضوی مقداری انواع پلاستیک رکابی ۳۵×۴۵ را به شرح مشخصات مندرج در اسناد مناقصه را از طریق مناقصه عمومی خریداری نماید. جهت مشاهده شرایط خرید و دریافت اسناد مناقصه به نشانی http://dev.aqr.ir بخش مناقصات مراجعه و حداکثر تا ساعت ۱۳,۳۰ روز دوشنبه مورخ ۹۷/۰۵/۱۵ نسبت به تحویل پیشنهادات تکمیل شده و نمونه‌ها و مدارک مطابق شرایط اعلام شده اقدام نمایید، ضمناً هزینه چاپ آگهی در روزنامه‌ها بر عهده برنده مناقصه خواهد بود.

شماره تماس ۳۲۰۰۱۱۱۳-۰۵۱ و ۳۲۰۰۱۳۳۸-۰۵۱

روزنامه مناقصه مزایده ۲۴۷۴-۹۷/۰۵/۰۶

نوبت دوم — دو مرحله‌ای

آگهی تجدید اول مناقصه عمومی

شماره ۹۷/۳۶

موسسه تحقیقات واکسن و سرم سازی رازی در نظر دارد انجام خدمات نگهداری، سرویس، تعمیرات وتأمین قطعات و اقلام ۷۰ واحد سردخانه خود را از طریق مناقصه عمومی به اشخاص حقوقی با شرایط ذیل برگزار نماید.

۱-آدرس مناقصه گزار و محل برگزاری مناقصه: استان البرز -کرج- حصارک -سه راه پست خانه -موسسه تحقیقات واکسن وسرم سازی رازی. اتاق جلسات امور قراردادها ودبیر خانه ی کمیسیون معاملات می باشد.

۲-شماره تلفن موسسه: ۳۴۵۷۰۰۳۸ الی ۴۶ و ۳۵۵۵۲۱۹۴-۰۲۶ داخلی ۲۴۴۶

۳-موضوع مناقصه: انجام خدمات نگهداری، سرویس، تعمیرات و تأمین قطعات و اقلام ۷۰ واحد سردخانه

۴-تضمین شرکت در مناقصه به صورت ضمانت‌نامه بانکی یا چک بانکی تضمین شده به مبلغ ۷۰,۰۰۰,۰۰۰ ریال می‌باشد.

۵- مهلت دریافت اسناد مناقصه: از مورخ ۱۳۹۷/۰۵/۰۳ روز چهارشنبه لغایت مورخ ۱۳۹۷/۰۵/۲۰ روز شنبه می‌باشد.

۶-مهلت تحویل اسناد مناقصه به دبیر خانه کمیسیون معاملات: از ساعت ۹ صبح لغایت ۱۶ بعد از ظهر از زمان درج آگهی در روزنامه، تا پایان وقت اداری مورخ ۱۳۹۷/۰۵/۲۰ روز شنبه می‌باشد.

۷-زمان بازگشایی پاکت در مرحله‌ی اول مناقصه: مورخ ۱۳۹۷/۰۵/۲۱ روز یکشنبه ساعت ۱۰:۰۰ می‌باشد.

۸-زمان بازگشایی پاکت در مرحله‌ی دوم مناقصه: مورخ ۱۳۹۷/۰۵/۲۳ روز سه‌شنبه ساعت ۱۰:۰۰ می‌باشد.

توجه: متقاضیان می‌توانند جهت دریافت اسناد مناقصه به آدرس www.rvsri.ac.ir مراجعه نمایند. در صورت عدم موفقیت در دسترسی به آدرس مذکور می‌توانند در ساعات اداری به جزء ایام تعطیل به دبیرخانه کمیسیون معاملات موسسه تحقیقات واکسن و سرم سازی رازی مراجعه و با همراه داشتن یک دستگاه فلش نسبت به دریافت اسناد مناقصه اقدام نمایند.

روزنامه مناقصه مزایده ۲۴۷۴-۹۷/۰۵/۰۶

آگهی مناقصه

ردیف	شماره	موضوع مناقصه	رشته و پایه پیمانکار	محل اجرا	مبلغ ضمانت نامه شرکت در مناقصه (ریال)	مبلغ برآوردی (ریال)	آخرین مهلت تحویل پیشنهادات
۱	۴۹۲ تجدید اول	خدمات نگهداری و تعمیرات ابنیه ایستگاه ها و ساختمان های مسیر شرکت بهره برداری قطار شهری مشهد به صورت حجمی	گواهی‌نامه صلاحیت رشته ابنیه با حداقل رتبه ۵ از سازمان مدیریت و برنامه ریزی کشور/ نظارت راهبردی ریاست جمهوری	استان خراسان رضوی - مشهد مقدس - محدوده خطوط ریلی درون شهری قطار شهری مشهد	۷۶۰,۰۰۰,۰۰۰	۱۵,۲۰۶,۰۸۳,۸۰۸	۹۷/۰۵/۱۷

برای اطلاعات بیشتر در خصوص نحوه دریافت و تحویل اسناد به آدرس www.ets.mashhad.ir مراجعه نمایید.

ثبت نام کلیه مناقصه‌گران در سامانه vendor.mashhad.ir الزامی می‌باشد.

شرکت بهره برداری قطار شهری مشهد

روزنامه مناقصه مزایده ۲۴۷۴-۹۷/۰۵/۰۶

روزنامه مناقصه مزایده

صاحب امتیاز: مؤسسه روزنامه مناقصه مزایده
مدیر مسؤول: جلیل قنادزاده ■ سردبیر و مدیر عامل: علی قره‌داغلی
رایانگار مدیر اجرایی: emonaqeseh@gmail.com ■ رایانگار سردبیر: mozayedeh@gmail.com
رایانگار بازرگانی: monaqeseh1@gmail.com ■ رایانگار تحریریه: emonaqeseh1@gmail.com
توزیع: دنیای اقتصاد ■ لیتوگرافی و چاپ: چاپخانه بامشاد (تهرانسر، کیلومتر ۱۳ جاده کرج، خیابان نخ‌زرین، خیابان جلال، خیابان سبز)

نشانی: تهران، خیابان کریم‌خان‌زند، خیابان ایرانشهر شمالی، روبه‌روی دانشگاه آزاد اسلامی واحد تهران جنوب، پلاک ۲۳۴، طبقه ۲، واحد ۴
تلفن: ۲-۸۸۴۷۵۷۹۰

چاپ مقالات و نظرات در این نشریه به معنای تأیید یا رد آن مطالب نبوده و «مناقصه‌مزایده» دارای مشی مستقل خود می‌باشد.

■ امتیاز روزنامه در طرح رتبه‌بندی: ۵۱ ■

شنبه ۶ مرداد ۱۳۹۷ ■ ۱۴ ذی‌القعده ۱۴۳۹ ■ سال چهاردهم ■ شماره ۲۴۷۴
Saturday ■ 28.Jul.2018 ■ Vol.14 ■ No.2474

راهنمای مناقصه مزایده
اطلاعات مناقصات و مزایدات
سراسر کشور فقط در سایت
www.monaghesatiran.ir

نگاهی به تشییع جنازه
بهمن فرزانه و وحید مرادی

سقوط فرهنگی؛ از بهشت تا جهنم!

گروه اجتماعی | مناقصه مزایده

بسیاری از کارشناسان مسایل اجتماعی و فرهنگی از سقوط فرهنگی جامعه خبر می‌دهند؛ سقوطی که بی‌شک گریبانگیر مردم می‌شود و هر روز ابعاد تازه‌ای به خود می‌گیرد.
برای بررسی این مدعا کافیست تا برخورد جامعه را با فوت افراد سرشناس به نظاره نشست و روی آن تأمل کرد.

بهمن فرزانه

بهمن‌فرزانه، نویسنده و مترجم بیش از ۵۰ کتاب به فارسی بود. ترجمه‌های او بسیاری از نویسندگان مطرح جهان را به ایرانیان معرفی کرده است. بهمن‌فرزانه (۱۳۱۷-۱۷ بهمن ۱۳۹۲) نویسنده و مترجم بیش از ۵۰ کتاب به فارسی بود. ترجمه‌های او بسیاری از نویسندگان مطرح جهان را به ایرانیان معرفی کرده است. وی بر زبان‌های ایتالیایی، انگلیسی، اسپانیایی و فرانسوی مسلط بود. او سال‌ها در ایتالیا (شهرهای فلورانس و رم) زندگی کرد. در بهار ۱۳۹۲ به قصد استراحت به ایران بازگشت و اعلام کرد دیگر قصد رفتن به ایتالیا را ندارد. وی در هفدهم بهمن ۱۳۹۲ در ۷۵سالگی در تهران درگذشت. او آثار تنسی‌ویلیامز، گراتزیاکوزیمادلدا، آلبادسس‌پدس، لوییچی‌پیراندللو، گابریل‌گارسیامارکز، آناکریستی، اینیاتسیوسیلونه، رولددال، گابریل‌دانونزیو، واسکوپراتولینی، ایروینگ‌استون، جین‌استون و ...را به فارسی برگردانده است.

تعداد حاضران در مراسم تشییع: کم‌تر از ۲۰ نفر!

وحید مرادی

وحیدمرادی فردی خلافکار بود که بارها نقض قانون کرده و سابقه بارها ضرب‌وجرح و حتی قتل را در کارنامه خود داشت؛ قدرت‌نمایی‌هایش در اینستاگرام، خالکوبی‌های عجیب روی بدنش، ۱۴بار حبس و چندین‌سال درگیری‌های خونین، سرانجام او را به یک قاتل تبدیل کرد؛ شروری که از ۱۷ سال پیش تاکنون سلاح به دست با قلدری در محله‌های مختلف تهران و کرج قدرت‌نمایی می‌کرد و به خاطر فیلم قلدری‌هایش به شاخ اینستاگرام تبدیل شده بود. وی قبل از این که به قتل برسد از زندان آزاد شده بود و به همین مناسبت دوستانش برایش جشنی به مناسبت آزادیش ترتیب داده بودند! وی در همان مهمانی نیز با یکی از دوستانش درگیر شده و او را به قتل رساند و متواری شد! سرانجام مرادی در نزدیکی‌های مرز ترکیه توسط پلیس دستگیر و به زندان رجایی منتقل شد. وی در آن جا نیز با چند تن از اشرار زندان درگیر و در نهایت با اصابت قمه به گردنش کشته شد.

تعداد حاضران در مراسم تشییع: صدهاهزار نفر!

بهمن‌فرزانه
مترجم کتاب‌های بزرگ‌ترین نویسندگان جهان بود

سؤال این است که چرا برای تشییع جنازه یک چهره فرهنگی که عمر خود را در راه خدمت به فرهنگ مردم گذاشته کم‌تر از ۲۰ نفر به تشییع جنازه رفتند و برای گنده‌لاتی که خیلی‌ها از دیدن چهره‌اش نیز هراس داشتند ده‌ها هزار نفر! این مسأله‌ای نگران‌کننده برای جامعه‌ای است که روزبه‌روز به انحطاط نزدیک می‌شود.

وحیدمرادی
گنده لاتی بود که بسیاری را از پا درآورده و سابقه بارها ضرب‌وجرح و حتی قتل را در کارنامه‌اش داشت

حاشیه ورزشی

معمای اوزیل؛ آلمانی قهرمان یا ترک مهاجر؟

اوزیل برای جامعه‌شناس‌ها شده بازتابنده سوی تیره «چند فرهنگی گرایی اروپا». شده همان مهاجر موفق زیر سؤال رفته از سوی جامعه سپیدی که به او نیش می‌زند نمی‌توانی دو قلب داشته باشی.

نیم قرن پیش بود که پدر بزرگ مسعوداوزیل راهی آلمان شد. نیروی کار در آلمان با کمبود روبه‌رو شده بود و او یکی از صدها کارگر ترک‌تبار بود که بارش را از خانه کوچکی در شهر بندری زونگولداغ کنار دریای سیاه به زندگی بهتر بست و همراه همسر و فرزندانش راهی جایی در ۶۰ مایلی گلزنکرشن شد. نوه او، مسعوداوزیل، در بازی با توپ معرکه بود، بازیساز بود و مرد میانی تهاجمی. مسعود بلند پروازی کرد. هم پیراهن شالکه را پوشید و هم پیراهن هم‌برمن را. او می‌توانست هم برای تیم ملی ترکیه بازی کند و هم تیم ملی آلمان، ولی تیم ملی آلمان را برگزید. او گفت «من دو قلب دارم، یکی آلمانی و یکی ترکی».

اوزیل جام‌جهانی ۲۰۱۴ را فتح کرد. ۹۲ بار پیراهن تیم ملی آلمان را پوشید. برای رئال‌مادرید به میدان رفت و سپس راهی آرسنال شد. توئیتر و اینستاگرام او جمعاً ۷۲ میلیون فالوور داشته‌اند. او از جام‌جهانی ۲۰۱۰ به بعد در همه دیدارهای بین‌المللی با پیراهن ژرمن‌ها به میدان رفته و در جام‌جهانی ۲۰۱۸ پیش از نیمکت‌نشینی برابر سوئد در همه بازی‌ها راهی میدان شده. با این وصف همه چیز برای او تلخ شد، سیاه، خیلی سیاه.

همه چیز از ماه می شروع شد. یک روز پیش از اعلام اسامی ملی‌پوشان آلمانی برای حضور در جام‌جهانی. زمانی که اوزیل و ایکای گوندوگان، یک ترک‌تبار ملی‌پوش دیگر آلمانی، کنار اردوغان رییس‌جمهور ترکیه ایستادند و عکس مهربانانه‌ای گرفتند. عکسی که از نگاه بسیاری از آلمانی‌ها «نفرت‌آور» بود و یادآور هیتلر و طرفدارانش. اردوغان به سوی انتخابات دیگری می‌رفت و خیلی‌ها او را «دیکتاتور» می‌خواندند. رینهارد گریندل، رییس فدراسیون فوتبال آلمان همان زمان گفت «... هم اوزیل و هم گوندوگان اشتباه بزرگی را مرتکب شده‌اند». گریندل کمی بعد وقتی اوزیل در روز معارفه بازیکنان تیم به رسانه‌ها برابر میکروفون‌ها قرار نگرفت افزود «...اگر اوزیل نمی‌خواهد مصاحبه کند، بی‌تردید می‌خواهد حرف‌هایش را در میدان بزند».

اولیوربیرهوف، دستیار یواخیم‌لو ماجرا را تمام شده خواند، ولی هو شدن اوزیل طی آخرین دیدار تدارکاتی تیم در لورکوزن خاطر نشان کرد: ژرمن‌های پرشماری شمشیر را برای اوزیل از رو بسته‌اند. جام‌جهانی شروع شد و وقتی به پایان رسید آلمان بدترین نمایشش طی ۸۰سال را بر جای گذاشته بود و به عنوان تیم آخر گروهش از جام بیرون افتاده بود. با شعله‌افروز شدن مجادلات، گوندوگان که جایی در ترکیب اصلی پیدا نکرده بود دور از تیررس باقی ماند، ولی گریندل و بیرهوف به اوزیل حمله کردند، همین طور برخی رسانه‌های دست راستی. زخمی که ظاهراً کوچک به نظر می‌رسید عمیق شد و عمیق‌تر و اوزیل سرانجام در بیانیه تلخی نوشت «... دیگر برای تیم ملی آلمان بازی نخواهم کرد، چرا که نژادپرستی در آن موج می‌زند. وقتی می‌برم آلمانی بودم و وقتی می‌باختم یک پسر مهاجر».

کمی بعد اولی هوینس از مدیران بایرن، اوزیل را بازیکنی خواند که از ۲۰۱۴ تاکنون حتی یک تکل هم نزده. ارتفاع آتش بیش‌تر شد اردوغان هم روغنی بر آن افزود و پرسش نیشداری را خطاب به ژرمن‌ها مطرح ساخت «آیا تحمل چند فرهنگی بودنی که به آن می‌نازید را دارید؟» و سپس به اوزیل تبریک گفت پیراهن تیم ملی آلمان را از تن بیرون آورده و زیباترین گل را وارد دروازه فاشیست‌ها کرده. روزنامه دولتی استار در ترکیه با جمله «مسعود سیلی محکمی به نئونازی‌ها زد» از جدایی اوزیل و تیم ملی آلمان استقبال کرد.

تدریجاً گروهی شروع کردن به همدردی با اوزیل. کارل‌هاینس‌رومنیگه، یکی دیگر از مدیران بایرن، مدیران فدراسیون را «آماتور» خواند و رییس فدراسیون را زیر تازیانه برد. ولی همه اینها ضربه‌ای قلمداد شد به تیم ملی چند تباری آلمان طی یک دهه سپری شده. مگر کلوزه و پودولسکی لهستانی تبار نبودند؟ مگر خدیرا به خانواده تونسی تعلق نداشت؟ مگر بواتنگ سیاهپوست تبار غنایی ندارد؟ همین اواخر بود که یکی از سیاستمداران دست راستی آلمان گفته بود «...نمی‌خواهم کسی مثل بواتنگ همسایه‌ام باشد».

آلمان و ترکیه در یک چیز مشترک بوده‌اند، در دل سپردن به انگاره «نژاد و خون». هر دو کشور به تبار خود می‌بالند و مردمانش ناسیونالیسم افراطی را رد نکرده‌اند. ملی‌گرایی آنها آمیخته با حس وفاداری بوده، آمیخته به شور و دلبستگی به نژاد، زبان، سنت‌ها و عادت‌ها، ارزش‌های اجتماعی و فرهنگی ولو مبالغه‌آمیز. وقتی تیم ملی ترکیه در یورو ۲۰۱۶ بازی کرد یک سوم تیم ۳نفری خارج از ترکیه به دنیا آمده بودند، ولی با پیراهن ملی آبا و اجدادیشان راهی میدان شده بودند.

حالا مسعوداوزیل برای جامعه‌شناس‌ها شده بازتابنده سوی تیره «چند فرهنگی گرایی اروپا». شده همان مهاجر موفق زیر سؤال رفته از سوی جامعه سپیدی که به او نیش می‌زند «نمی‌توانی دو قلب داشته باشی، تو یا آلمانی هستی یا ترک». تیتر سایت الجزیره نشان‌دهنده فاصله‌های عمیق بود: «اوزیل آلمانی است یا ترک؟»

حمیدرضا صدر - ورزش ۳

با پرداخت ۲۰۰ هزار دلار برای فسخ

جدایی تیام از استقلال قطعی شد

مهاجم سنگالی فصل گذشته استقلال با ارسال نامه‌ای به مدیران این باشگاه اعلام کرد که برای فصل جدید از بند آزادسازی خود استفاده می‌کند و از این تیم جدا می‌شود.

به گزارش ورزش سه، مذاکره باشگاه استقلال با تیام مدت‌هاست که ادامه دارد و این مهاجم سنگالی هر بار به دلیلی از حضور در ایران امتناع کرده است و به نوعی مدیران این باشگاه را در حالت آمپاس قرارداده است. تیام در این مدت بارها به مدیران استقلال برای حضور در ایران قول داده است اما هر بار به دلیلی از برگزاری جلسه با آنها سرباز زده است که این موضوع باعث شده بحث بازگشت این بازیکن به یک بحث تکراری و خسته‌کننده برای هواداران استقلال تبدیل شود. اما ظاهراً تیام امروز کار را یکسره کرده است و با ارسال نامه‌ای به مدیران باشگاه استقلال به آنها اعلام کرده است که ۲۰۰ هزار دلار بند آزادسازی‌اش را پرداخت می‌کند و از این تیم جدا می‌شود.

قرارداد تیام با استقلال در ۳ بخش ۶ماه تنظیم شده است که بر طبق آن تیام می‌تواند در هر ۶ ماه با پرداخت ۲۰۰ هزار دلار از جمع آبی‌ها جدا شود و به تیمی دیگر برود. با این شرایط باید جدایی تیام را از استقلال قطعی دانست و بعید است حتی مذاکرات باشگاه استقلال با مدیر برنامه آلمانی او که قرار است فردا صبح با فتحی برگزار شود هم شرایط را تغییر بدهد.

هرچند با توجه به درخشش فوق‌العاده تیام در فصل گذشته جدایی او خبر خوبی برای آبی‌ها محسوب نمی‌شود اما به نظر می‌رسد ۲۰۰هزار دلاری که این بازیکن باید به این باشگاه پرداخت کند، می‌تواند هزینه دریافت رضایتنامه مرتضی تبریزی را فراهم کند. در این بین گفته می‌شود شفر در صورت جدایی تیام، یک مهاجم خارجی جدید را به تیمش معرفی می‌کند تا روند این تیم برای فصل جدید با مشکل روبه‌رو نشود.