روزنامه مناقصه مزایده

فراخوان‌های امروز

فراخوان‌های امروز

سه‌شنبه ۱۹ آذر ۱۳۹۸ ■ ۱۳ ربیع‌الثانی ۱۴۴۱ ■ **سال پانزدهم** ■ شماره ۲۸۵۸ ■ قیمت ۲۰۰۰۰ ریال ■ ۸ صفحه

اجتماعی، فرهنگی، سیاسی، اقتصادی

Tuesday ■ 10.Dec.2019 ■ Vol.15 ■ No.2858 ■ 20000RIs ■ ISSN:2008-2886

صندوق توسعه ملی در سال ۹۹ با توجه به شرایط می‌تواند تا ۲۸۵ میلیون یورو به تجهیزات دانشگاهی، شرکت‌های دانش‌بنیان، طرح‌های معاونت علمی و کارخانه‌های نوآوری کمک کند. به گزارش مهر، براساس لایحه بودجه سال ۱۳۹۹ در تبصره ۴ در بند (هـ) به دولت اجازه داده می‌شود مبلغ سه‌میلیارد و چهارصد و بیست و پنج میلیون یورو از منابع سال ۱۳۹۹ صندوق توسعه ملی را به صورت تسهیلات ارزی تضمین دولت...

صفحه ۲

در بودجه ۹۹ پیش‌بینی شده است

ارائه تسهیلات ارزی از منابع صندوق توسعه ملی برای علم و فناوری

به بهانه اتفاقات چند وقت اخیر یک تیم بزرگ

برای مدیریت باشگاه استقلال مناقصه برگزار کنید!

صفحه ۱

ایجاد فرصت برای بازار داخلی اعم از سازندگان و پیمانکاران داخلی با رویکردی تازه به شرکت‌های دانش‌بنیان یکی از اولویت‌های مهم مسؤولان در صنعت نفت و پتروشیمی محسوب می‌شود، اما برای محقق ساختن این برنامه باید پیش‌نیازهایی از لحاظ تأمین منابع مالی و برداشتن موانع این صنف در نظر گرفته شود. در آبان ماه سال جاری وزیر نفت با اشاره به اقدامات وزارت نفت برای حمایت از شرکت‌های دانش‌بنیان...

صفحه ۴

ظرفیت ساخت تجهیزات داخلی پتروشیمی بیش از صنعت نفت است

عقیم ماندن استراتژی‌های اقتصادی در بخش انرژی

این روزها بحث سیاست‌های انرژی در کشور بسیار داغ بوده است، به گونه‌ای که در این راستا افراد متعددی از ظن خود تحلیل و نظرات مختلفی را ارائه داده‌اند. قریب سه دهه گذشته ناکارایی بخش انرژی در کشور تقریباً مورد اجماع بوده و برای اصلاح شرایط نامطلوب قوانین و سیاست‌های متعدد پراکنده‌ای وضع شده است، ولی اجرای مؤثر این مصوبات فرازونشیب زیادی را طی کرده و غالباً بسیاری از سیاست‌های...

صفحه ۸

تأثیرپذیری شرکت‌های دولتی و خصوصی در بودجه ۹۹ با افزایش بهره مالکانه معادن

براساس لایحه بودجه سال ۱۳۹۹ کل کشور حکایت از پیش‌بینی رقم ۲۸۲۴ میلیارد تومانی برای حقوق دولتی معادن در آن است که از رشد ۸۹ درصدی آن در مقایسه با قانون بودجه سال ۹۸ حکایت دارد. حقوق دولتی معادن در قانون بودجه سال ۹۸، رقم ۱۵۰۰ میلیارد تومان تعیین شده بود. همچنین براساس این بودجه تبصره ۲ و ۳ ماده ۶ قانون اصلاح معادن نیز با رشد...

صفحه ۶

فصلنامه قانون

ویژه قوانین و مقررات برگزاری مناقصه و مزایده

چاپ دهم

منتشر شد

فروش مستقیم از طریق سایت روزنامه

www.monaghesatiran.ir

به بهانه اتفاقات چند وقت اخیر یک تیم بزرگ

برای مدیریت باشگاه استقلال مناقصه برگزار کنید!

خصوصی شدن؛ تنها راه علاج سرخابی‌های تهران

مسعود طاهری | مناقصه مزایده

مثل افزایش قیمت بنزین ناگهانی و تلخ بود. این که سرمربی جوان و موفق تیم استقلال شبانه ایران را ترک کرد و رفت تا این جدایی، بنزینی بر آتش خشم هواداران آبی باشد! به جرأت می‌توان گفت باشگاه استقلال؛ باشگاهی پرافتخار است در دست مدیرانی بی‌افتخار! این حکایت امروز آبی‌هاست. در کشوری که فوتبال جزء معدود دلخوشی‌های مردم محسوب می‌شود، استقلال نمادی از بازگرداندن امید به همین مردم محسوب می‌شود. تیمی با هوادارانی میلیونی که سال‌هاست در حسرت قهرمانی مانده و هر بار امید میلیونی هوادارانش برای بلند کردن جام، با بی‌کفایتی‌های مدیرانش به سرابی تلخ تبدیل شده است! آندرآ استراماچونی، سرمربی موفق آبی‌های پایتخت بعد از بارها تهدید، ایران را ترک کرد و آن طور که خبرگزاری‌های نوشته‌اند قصدی برای بازگشت به ایران ندارد!

تحول آبی‌های پایتخت

کسانی که فوتبال را در کشورمان تعقیب می‌کنند، استقلال فعلی را مدعی شماره قهرمانی می‌دانند، تیمی که براساس تاکتیک‌های یک ایتالیایی توانست خود را از قعر به صدر و البته بعد از سال‌ها هوادارانش را به قهرمانی امیدوار کند. استقلال که لیگ را خوب شروع نکرده بود، در ادامه توانست یک پیتزای خوب ایتالیایی از آب در بیاید و روزبه‌روز بر کیفیت فنی خود بیافزاید. آبی‌ها در هفته‌های اخیر لیگ توانستند غوغایی به پا کنند و رقیبانی همچون تراکتور و پدیده را به راحتی از سر راه بردارند. امضای موفق استراماچونی بر تیم استقلال کم‌کم در حال شکل گرفتن بود که استرا بالاخره کاسه صبرش لبریز شد و شاید برای همیشه از ایران رفت! استراماچونی هنگام خروج از تهران تمامی وسایل خود را که از ایتالیا به ایران آورده بود، با وجود اینکه مشمول اضافه بار می‌شد را همراه خود برد و این نشان می‌دهد که این مربی قصد بازگشت به ایران را ندارد.

تجمع هواداران آبی

با خبردار شدن موضوع رفتن استراماچونی از ایران و با فراخوان گروه‌های هواداری از صبح دیروز(دوشنبه) ۱۰۰ طرفدار مقابل باشگاه استقلال حضور پیدا کرده و مشغول شعار دادن علیه مدیران باشگاه استقلال شدند. این در حالی بود که باشگاه استقلال با انتشار بیانیه‌ای فسخ قرارداد از سوی سرمربی ایتالیایی را غیرقانونی خوانده است! بعد از دقایقی پای مأموران پلیس هم به باشگاه استقلال باز شد. نیروی انتظامی با ورود به میان جمعیت سعی در آرام کردن هواداران خشمگین استقلال داشت. مأموران پلیس بعد از بیرون کردن افراد متفرقه درهای باشگاه استقلال را بستند، اما هواداران معترض پشت در باشگاه حضور داشتند.

حمله هواداران به معاون اجرایی

هواداران خشمگین استقلال که در مقابل این باشگاه تجمع کرده بودند بعد از دیدن معاون اجرایی استقلال به سمت او حمله‌ور شدند. در حالی که هیچکدام از مسؤولان استقلال در محل باشگاه حضور ندارند، هادیِ مباشری، معاون اجرایی باشگاه که احتمالاً برای باخبر شدن از چند و چون ماجرا به محل رفته بود، توسط برخی از هواداران شناسایی شده و این موضوع باعث شد که به سمت او حمله‌ور شوند. براساس گزارش‌ها معاون اجرایی باشگاه توسط چند هوادار مورد ضرب‌وشتم قرار گرفته است.

استرا چرا رفت؟

با خروج مربی موفق استقلال و کادرش از ایران، این سؤال مطرح است که علت جدایی وی از صدرنشین لیگ برتر چه بود؟ برخی از عوامل مادی حرف می‌زنند و برخی دیگر نبود امکانات مناسب را علت جدایی می‌دانند. برخی نیز همانند کاظم اولیایی، مدیرعامل سابق این باشگاه می‌گویند که با دروغ نمی‌توان استقلال را اداره کرد.

استراماچونی جدا از نگرفتن مطالباتش از استقلالی‌ها و ناراحتی‌هایی که برایش رقم خورده بود، با مشکل بزرگ‌تری هم دست‌وپنجه نرم می‌کرد. واریزی‌های طلب استراماچونی از سوی استقلالی‌ها، آن هم به صورت پراکنده، باعث شده بود تا دولت ایتالیا به موضوع ورود و حساب مرد ایتالیایی را بلوکه کند و به نوعی به او نسبت فردی که از مالیات فرار می‌کند را بدهند. شرایط سختی که برای استراماچونی رقم خورده او را وادار به استعفاء کرده و بعید نیست مرد ایتالیایی بابت پول‌هایی که صرافان به صورت پراکنده به حساب او واریز می‌کردند دادگاهی شود.

باز هم بیانیه!

ساعاتی پس از قطعی شدن ترک ایران توسط استراماچونی این باشگاه بیانیه‌ای صادر کرد. باشگاه استقلال ضمن تشکر از زحمات استراماچونی و همکارانش، اعلام می‌کند که نسبت به تمامی بندهای قرارداد فی‌مابین با کادرفنی از زمان عقد قرارداد تاکنون پایبند بوده و تعهدات خود را انجام داده است. با وکیل استراماچونی در کشور قطر تماس حاصل و جهت حفظ قرارداد و رفع ابهامات موجود، اقدام گردید و به ایشان اعلام شد باشگاه استقلال به قرارداد خود به مدت دو سال با آقای استراماچونی پایبند است و حقوق معوقه استراماچونی قبل از موعد مقرر واریز شده بود ولی به علت مشکلات بانکی در حساب سرمربی محترم اعمال نگردیده است. درخصوص تقویت تیم و جذب بازیکنان در جلسه مشترک ضمن تبادل‌نظر اقدام خواهد شد!

بهانه‌ای به نام تحریم آمریکا!

متأسفانه بسیاری از مسؤولان به جای اذعان به ناتوانی خود، تحریم‌های آمریکا را بهانه می‌کنند. در ادامه بیانیه باشگاه استقلال تأکید شده است: متأسفانه با وجود این مکاتبات و مذاکرات تلفنی مکرر و مفصل، در روز یکشنبه ۱۷ آذرماه (۸ دسامبر) نامه‌ای از سه تن از وکلای استراماچونی واصل و در آن عنوان شده که به علت تأخیر در پرداخت‌ها و از آن مهم‌تر واریز از حسابی به غیر از حساب ارزی باشگاه که منجر به مسدود شدن حساب سرمربی تیم در ایتالیا شده، استراماچونی قادر به ادامه همکاری نیست. به علت معضلات ناشی از تحریم‌ها، باشگاه استقلال فاقد حساب ارزی است. و حتی در صورت وجود حساب ارزی، با توجه به تحریم‌های ظالمانه آمریکا،این باشگاه قادر به انجام هیچ تراکنشی با اروپا نیست و به ناچار در این مدت از حساب‌های خارج از کشور اقدام به انتقال وجه به حساب سرمربی محترم کرده است.

سوگ‌نامه استرا عین برانکو

همگان می‌دانند که تنها راه علاج سرخابی‌های پایتخت خصوصی‌سازی است و تنها در آن بستر است که می‌توان چشم امید به آینده این دو تیم بزرگ داشت. سال قبل نیز همین داستان برای سرخ‌های پایتخت رخ داد. برانکو ایوانکوویچ، سرمربی موفق پرسپولیس که توانست طی سه سال، هفت جام را برای این تیم به ارمغان بیاورد و رویایی‌ترین پرسپولیس تاریخ را با قهرمانی در لیگ و جام‌حذفی و همچنین حضور در فینال لیگ قهرمانان آسیا به ارمغان بیاورد، دقیقاً به دلایلی که استراماچونی را از ایران فراری داد، تصمیم به خروج از ایران گرفت. وی گفت که مدیریت وقت باشگاه ۱۱ ماه حقوق او را پرداخت نکرده بود و تنها وعده و وعید می‌داد! جالب آن که عرب مدیرعامل وقت باشگاه پرسپولیس همچنان عضو هیأت‌مدیره این باشگاه است و همزمان سرپرست فدراسیون دو و میدانی نیز شده است!

آخرین پیام استرا به هواداران

استراماچونی در پیامی احساسی به هواداران آبی نوشت: «من و تمام همکارانم مارکو کازر، سباستین ادواردو لتو و عمر دانسی از همه بازیکنان و کارکنان به‌خاطر اجرای عالی و همکاری حرفه‌ای که با وجود همه دشواری‌های چند ماه گذشته که در نهایت منجربه حضور در صدر جدول رده‌بندی لیگ ایران شد، تشکر می‌کنیم. از صمیم قلب از هواداران استقلال به‌خاطر حمایت فوق‌العاده‌ای که در طول این مدت نشان دادند، تشکر می‌کنم و با دلی شکسته برای آنها آرزوی موفقیت دارم. مجبور هستم استقلال را ترک کنم، امیدوارم روزی دوباره در کنار شما قهرمانی را جشن بگیریم.»

مناقصه برگزار کنید!

شهریورماه امسال بود که سعید آذر، مدیرعامل بسیار موفق ذوب‌آهن که طرفداران بسیاری نزد سرخابی‌های پایتخت دارد، در پاسخ به سؤالی درباره آمادگی حضور به عنوان مدیرعامل استقلال اعلام کرد که آمادگی این کار را دارد. امیرحسین فتحی، مدیرعامل استقلال اما در واکنشی سریع و تند خطاب به وی چنین گفت: «ما در سخت‌ترین شرایط هستیم و برای گرفتن مجوز حرفه‌ای روزهای شلوغی داریم اما ببینید چه حرف‌هایی بیرون می‌آید، یک روز تعویض مدیرعامل استقلال است، ناگهان شایعه می‌کنند که مدیریت استقلال قرار است تغییر کند و می‌آیند برای مدیریت اعلام آمادگی می‌کنند انگار که مناقصه یا فراخوان عمومی‌است!» حال از آن روز کمتر از سه ماه گذشته و پس از اتفاقات اخیر در باشگاه استقلال می‌توان درخواست برگزاری مناقصه برای مدیریت این باشگاه داشت. باشگاهی که سال‌هاست به جای افتخار، مدیرانی نالایق دارد و جا دارد که نمایندگان مجلس با توجه به احضار سعید سلطانی‌فر، وزیر ورزش به مجلس علت گماردن مدیرانی نالایق برای سرخابی‌های پایتخت را جویا شوند.

مدیرکل دفتر حفاظت و مدیریت حیات‌وحش سازمان محیط‌زیست

آنفلوانزای امسال به پرندگان مربوط نیست

مدیرکل دفتر حفاظت و مدیریت حیات‌وحش سازمان محیط‌زیست گفت: مرجع تشخیص آنفلوانزا برای ما دامپزشکی است و بارها اعلام کرده‌اند که آنفلوانزای فصلی که اکنون وجود دارد، انسانی است و ربطی به آنفلوانزای فوق حاد پرندگان ندارد. شهاب‌الدین منتظمی، در گفت‌وگو با مهر، اعلام کرد: مراحل نهایی بررسی جمعیت‌های گونه‌هایی که می‌شود برای آنها پروانه شکار صادر کرد را تمام کرده‌ایم و کارشناسی‌اش نهایی شده است. منتظمی در پاسخ به این که آیا صرفاً جمعیت مدنظر بوده یا ظرفیت برد مناطق محاسبه و لحاظ شده است، گفت: سرشماری کامل گونه‌ها را از سال ۹۳-۹۴ داریم و جمعیت‌های مختلف را در زیستگاه‌های مختلف ارزیابی کردیم. با توجه به استان‌هایی که درخواست پروانه شکار داده بودند، جمعیت‌ها بررسی شد، زیستگاه‌ها و مناطقی که جمعیت، رشد معقول داشته یعنی برداشتی به عنوان شکار هیچ آسیب به آن وارد نمی‌کند انتخاب شدند، درست بر مبنای تفکیک جمعیتی که در سرشماری‌ها لحاظ می‌شود مدنظر قرار گرفت و اگر به این نتیجه برسیم که پروانه بدهیم دقیقاً در مناطقی ارائه می‌شود که جمعیت رشد و افزایش مناسب را دارد. وی در پاسخ به اینکه علاوه بر مطالعه جمعیتی خود گونه، ظرفیت برد منطقه هم لحاظ شده یا نه چرا که مثلاً ممکن است قوچ پیری که جواز شکارش صادر می‌شود غذای پلنگ حاضر در منطقه باشد، گفت: دقیقاً نکته درست و کارشناسی‌ای است. قطعاً برمبنای ظرفیت برد منطقه است. مناطق طوری انتخاب و معرفی شده اند که جمعیت مازاد، مازاد بر ظرفیت برد است نه اینکه صرفاً بگوییم سال گذشته ۲۰۰ تا بوده و امسال ۲۵۰ عدد است. حتماً ظرفیت برد منطقه، بحث جمعیت، نسبت جنسی جمعیت و ... همه لحاظ شده است و در اینجا همه ضوابط بازبینی شده است. مدیرکل دفتر حفاظت و مدیریت حیات‌وحش سازمان محیط‌زیست تصریح کرد: حتی در مناطقی که احتمال دادیم صرفاً حضور شکارچی یا تیراندازی به هر دلیلی منجر به آسیب منطقه باشد، صدور پروانه را ممنوع کردیم و اجازه‌ای داده نشده و انشاءا... منتظر هستیم تا در نهایت اگر تصمیم گرفته شود، اعلام شود. منتظمی در پاسخ به این که با توجه به نگرانی‌ها درباره شیوع آنفلوانزا در کشور صدور پروانه شکار پرندگان در دستور کار سازمان محیط‌زیست هست یا نه گفت: مرجع تشخیص آنفلوانزا برای ما به خصوص آنفلوانزای فوق حاد پرندگان، سازمان دامپزشکی است. مسؤولان وزارت بهداشت و سازمان دامپزشکی بارها اعلام کرده اند که آنفلوانزای فصلی که اکنون وجود دارد، انسانی است و ربطی به آنفلوانزای فوق حاد پرندگان ندارد. وی تصریح کرد: چنانچه هشداری از طرف سازمان دامپزشکی در مورد آنفلوانزای فوق حاد پرندگان داشته باشیم قطعاً طبق ضوابط، مقررات و خواست سازمان دامپزشکی اقدام خواهیم کرد. حتی اگر جوازی صادر شده باشد، متوقف می‌شود اما در حال‌حاضر در استان‌هایی که بر مبنای سرشماری‌های سال قبل درخواست پروانه شکار پرنده در آنها بوده با تأیید دستورالعمل در ستاد و صدور مجوز در سطح استان در حال انجام است.

مناقصه عمومی خرید و نصب دوربین مداربسته شرکت سودیکو

شرح در صفحه ۵

آگهی خرید و تملک اراضی

سازمان آب و برق خوزستان

شرکت سهامی سازمان آب و برق خوزستان

شرح در صفحه ۴

معاون علمی و فناوری رئیس‌جمهور عنوان کرد

تهران در بین ۵۰ شهر نوآور جهان

معاون علمی و فناوری رئیس‌جمهور با اشـاره به بهبود رتبـه تهران در میان شـهرهای نوآور دنیا، گفت: تهران با رتبه ۴۱ در میان ۵۰ شـهر نوآور جهان قرار دارد. به گزارش ایرنا، سـورنا ستاری در سـومین همایش تهران هوشمند که در برج میلاد تهران برگزار شد، شـهر هوشمند را یک سیسـتم عامل جدید عنوان کرد که روی سـخت‌افزار شـهری مانند تهران قرار می‌گیرد و کل ماهیت شهر و کاربری آن را تغییر می‌دهد. وی با تأکید بر اینکه شهر هوشمند براساس زیست‌بوم فکری خودمان قابل پیاده‌سازی خواهد بود، گفت: اکوسیستم فعلی تاکسی‌های اینترنتی قابل مقایسـه با چهار سال پیش نیسـت و آن زمان ما گفتیم که جلوی این اکوسیستم که به صورت مغز افزار و با اسـتفاده از توانمندی‌های فکری ایجاد شده است را نمی‌توان گرفت. سـتاری با تأکید بر اینکه در مفهوم شهر هوشمند از نرم‌افزاری صحبت می‌کنیم که به شـهرداری این قدرت را می‌دهد که صاحب شهر شود، تصریح کرد: اگر شهرداری هم‌اکنون در حوزه هوشمندسازی وارد شود برنده خواهد بود. چرا که شهرها نقش فوق‌العاده‌ای در آینده دنیا دارند و اگر به این موضوع توجه نکنیم به زودی با مشـکلات متعددی برخورد خواهیم کرد. معاون علمی و فناوری رئیس‌جمهور با بیان اینکه به زودی شهرها اولین پلتفرم آموزش خواهند بود، خاطرنشان کرد: بر این اساس نواحی نوآوری شهری می‌توانند باعث تحول در ارائه خدمات، سـرویس‌های شـهری و حمل‌ونقل بـا روش‌های جدید شـوند و از این طریق شـهرداری می‌تواند درآمد خود را از طریق شهر هوشمند افزایش دهد. وی با اشـاره به پتانسـیل شـهر تهران به دلیل نیروی انسانی و نیز زیرسـاخت‌های متعدد گفت: چیزی که طی شـش سال گذشـته بر آن تأکید داریم این است که کسـب‌وکار سنتی در رقابت با کسـب‌وکارهای نوین محکوم به شکست اسـت. چرا که بازیگران کسـب‌وکار در حال تغییر هستند و اشتغال را با نوآوری متحول خواهند کرد. در این اکوسیسـتم، کسـب‌وکارهای سـنتی راهی به جز خرید و سـرمایه‌گذاری در اسـتارت‌آپ‌ها ندارند. ستاری یادآور شد: بخش خصوصی باید روی جوانانی که دارای سرمایه فکری هستند، سرمایه‌گذاری کند. معاون علمی و فناوری رئیس‌جمهور با اشـاره به حرکت نوآورانه برای ایجاد نواحی نوآوری شـهری در راسـتای تفاهم شـهرداری و معاونت علمی، فناوری رئیس‌جمهور گفت: این نواحی را تعیین کردیم تا شتاب‌دهنده‌ها و استارت‌آپ‌ها بتوانند فعالیت خود را از این طریق گسترش دهند. وی با بیان اینکه سیستم شهر هوشمند نیازمند زیست‌بوم است و باید این فضا را برای جوانان ایجاد کرد، اظهار داشت: در شرایط فعلی دیگر منابع هر کشـوری به آنچه که در زیر زمین قرار دارد مربوط نمی‌شـود و دانش به عنوان منابع کشـورها در نظر گرفته می‌شود. بر این اساس توسعه کشـورها را بر مبنای هوشمندسـازی در نظر می‌گیرند. ستاری با اشاره به لزوم هوشمندسازی شهرها تصریح کرد: شاهد بهبود رتبه تهران در میان شهرهای نوآور دنیا هستیم و این شهر با رتبه ۴۱ جز ۵۰ شهر نوآور دنیا قرار دارد. وی افزود: پتانسیل تهران در میان شهرهای پیشرو در هوشمندسازی قابل توجه است و معاونت علمی و فناوری ریاست‌جمهوری در صورتی که لازم باشد در دولت و شورای شهر برای کمک به هوشمند سازی این شهر اقدام می‌کند. در عین حال می‌توان از امکانات مراکز رشد، شـتاب‌دهنده‌ها، دانشگاه‌ها و مراکز نوآوری برای ایجاد اکوسیستم مناسب شهر هوشمند استفاده کرد.

برای سال ۹۹

۴۴۹ میلیارد تومان؛ رشد بودجه وزارت ارتباطات

بودجه تخصیص‌یافته به وزارت ارتباطات و فناوری اطلاعات در سال ۱۳۹۹، حدود ۴۰۸۶ میلیارد تومان در نظر گرفته شده که در مقایسه با ۳۶۳۷ میلیارد تومان بودجه مصوب سال گذشته، ۱۲ درصد رشد داشته است.

به گزارش مناقصه‌مزایده، در لایحه بودجه سـال ۱۳۹۹، دولت برای وزارت ارتباطات و فنـاوری اطلاعات حـدود ۴۰۸۶ میلیارد تومـان در نظر گرفته که شـامل ۸۵۵ میلیارد تومان در بخش هزینه‌ای (جاری) و ۳۲۳۱ میلیارد تومان در بخش تملک دارایی‌های سرمایه‌ای (عمرانی) می‌شود. این در حالی است که سال گذشـته برای این وزارتخانه ۳۶۳۷ میلیارد تومان در بودجه در نظر گرفته شـده بود. بودجه مصوب اختصاص‌یافته به بخش هزینـه‌ای وزارت ارتباطات و فنـاوری اطلاعات در سـال ۱۳۹۸، ۶۲۵ میلیارد تومان بوده کـه این عدد در بودجه سـال ۹۹، ۸۵۵ میلیارد تومان در نظر گرفته شـده اسـت. همچنین در بخش تملک دارایی‌های سرمایه‌ای، بودجه مصوب در سال ۹۸، ۳۰۱۲ میلیارد تومان بوده که این عدد در سال ۹۹ به ۳۲۳۱ میلیارد تومان افزایش یافته است. در واقع در مقایسه با سال ۹۸، بودجه وزارت ارتباطات و فناوری اطلاعات، ۴۴۹ میلیارد تومان افزایش یافته و حدود ۱۲ درصد رشد داشته است.

این بودجه شامل تأمین و توسعه زیرسـاخت‌های بخش ارتباطات و فناوری اطلاعـات، تأمین و توسـعه کاربردهـا و خدمات بخـش ارتباطـات و فناوری اطلاعات، تأمین و توسـعه زیرسـاخت‌ها، خدمات، کاربردها و مدیریت بخش فضایی، تنظیم، نظـارت، اعمال مقررات و مدیریت بهینه‌سـازی منابع کمیاب بخش ارتباطات و فناوری اطلاعات، تأمین و توسعه زیرساخت اقتصاد دیجیتال و کسـب‌وکارها، آموزش تخصصـی فناوری‌هـای دیجیتال، تأمین و توسـعه فناوری‌های نوین فضایی و دیجیتالـی، برنامه پژوهش و راهبـری ارتباطات و فناوری اطلاعات، برنامه تجاری‌سـازی ارتباطات و فنـاوری اطلاعات و برنامه توسعه فن‌آفرینی ارتباطات و فناوری اطلاعات می‌شود.

خودی و بی‌خودی

دلار ۴۲۰۰ تومانی سایه‌اش مستدام!

در خبرها آمده بود که دولت همچنان بر دلار ۴۲۰۰ تومانی، چکش می‌زند و حاضر نیست پا پس کشیده و بازار را با نیما جان و مردم را با آزادخان، به حال خود بگذارد!

برخی کارشناسان و ایضاً غیر کاربلدها و البته عده‌ای که معلوم نیست به کدام یک از طرفین نزدیک‌ترنـد! ادامه عمر این دلار دولتـی ۴۲۰۰ تومانی را به صرفه و صلاح ملک و مردم نمی‌داننـد و می‌گویند در این حدود دو سـال از برکت این دلار دولتی چه گلی به سرمان زده شـد و کدام کالای اساسی مشمول دچار تورم و بادکردگی نشد که همچنان مرغ‌مان یک پا داشـته باشد و چکش قضاوت‌مان محکم پای این عنصر خیالی ایستاده باشد؟!

البته دولتیان و دیگرانی که از قضا عده آنها کم نیسـت حرف حساب‌شان این است که ما برای خرید کالاهای اساسی، این دلار ارزان به قیمت آب روان را داده‌ایم و نتیجه‌اش شده است این! حسـاب کنید اگر دلار کف بازاری را وجه‌المعامله قرار می‌دادیم چه بر سر قدرت خرید و افسار قیمت و قامت خمیده خلق می‌آمد!

ظاهراً همگی دوستان شـرکت‌کننده در این منازعه و اره‌کشی بی‌بی نتیجه، شـتر را رها کرده‌اند و به دنبال مهـارش می‌گردند. اینکه در ایـن چندین و چند ماه اخیر کالاهای اساسی متورم شده‌اند، عیب و ایراد آن دلار چهارهزارودویستی نیست و اینکه بازار خود می‌تواند تعادل و تناسب را ایجاد کند هم حرف بی‌ربطی نیست! آنچه اصل و اسـاس این بی‌هنری دلار دولتی و آن یکه‌تازی تورمی است، حضور دلال و واسطه و نورچشمی و بده‌بستان پشت پرده و امضای طلایی و مجوز خاص و بی‌دروپیکری است!

دلاری که می‌رود و برنمی‌گردد، دلاری که تبدیل با کالایی می‌شـود که نباید بشـود، دلاری که بدون حساب‌کشـی تقدیم می‌کنیم، دلاری که تبدیل به کالا می‌شـود و تا دم مرز و گیشـه گمرک و حسـاب و کتابش تا بارگیری بر کامیون درسـت و دقیق اسـت اما از آن به بعد معلوم نیست از کجا سـر در می‌آورد و چرا می‌رود و به چه قیمت به تولیدکننده و توزیع‌کننده و مردم بدبخت بی‌نوا می‌رسد!

مهم‌تر از آنکه دلار دولتی بهتر است یا نیمایی و یا آزاد این است که هنر کنترل و نظارت و رهگیری مو لا درز نرو ما چطور اسـت، حـالا دلار ۱۰۰۰ تومانی برای کالای اساسـی بگذارند وقتی از یک جایی به بعد ردها گم می‌شود و خط‌ها شیر تو شـیر می‌شـود و کالاها آب‌به‌آب، و این دلال و واسطه و نورچشـمی و رابطه و خودی‌های بی‌خودی هسـتند که برای خود می‌تازند و می‌برند و می‌خورند و به ریش همه می‌خندند، آش همین آش و کاسه همین کاسه است.

نظر هوشـنگ‌خانی ما این است که آفت افتاده به شـاخ و برگ دلار دولتی، به قطع درخت آن، درمان نمی‌شـود، چه رسـد به رها کردن و بـاری به هرجهتی و سپردن میدان‌داری به نااهل حریص پرمدعا!

هوشنگ‌خان

در بودجه ۹۹ پیش‌بینی شده است

ارائه تسهیلات ارزی از منابع صندوق توسعه ملی برای علم و فناوری

صندوق توسـعه ملی در سـال ۹۹ با توجه به شـرایط می‌تواند تـا ۲۸۵ میلیون یورو به تجهیزات دانشـگاهی، شـرکت‌های دانش‌بنیان، طرح‌های معاونت علمی و کارخانه‌های نوآوری کمک کند. به گزارش مهر، براساس لایحه بودجه سال ۱۳۹۹ در تبصره ۴ در بند (هـ) به دولت اجازه داده می‌شود مبلغ سه‌میلیارد و چهارصد و بیست و پنج میلیون یورو از منابع سال ۱۳۹۹ صندوق توسـعه ملی را به صورت تسهیلات ارزی تضمین دولت برداشت کرده و منابع مذکور را با رعایت شرایط به مصرف برساند. این جدول شامل ۱۵ بند است که پنج بند آن مربوط به علم و فناوری است.

جدول تسهیلات ارزی برای طرح‌های بزرگ

ردیف	عنوان	مبلغ اختصاص داده شده
۱	تجهیزات آزمایشگاهی و کارگاهی دانشگاه‌های وزارت علوم و دانشگاه‌های وزارت بهداشت برای اهداف آموزشی	تا سقف ۵۰ میلیون یورو
۲	طرح‌های نوآورانه جهاد دانشگاهی	تا سقف ۱۵ میلیون یورو
۳	طرح‌های نوآورانه معاونت علمی و فناوری رئیس‌جمهور	تا سقف ۷۰ میلیون یورو
۴	شرکت‌های دانش‌بنیان در استان‌ها	تا سقف ۱۰۰ میلیون یورو
۵	کارخانه‌های نوآوری	تا سقف ۵۰ میلیون یورو

در شرایط اختصاص این بودجه آمده اسـت: «برنامه عملیاتی و جریان وجوه (با رویکرد بودجه‌ریزی عملیاتی) با تأکید بر ایجاد سـازوکارهای لازم برای سنجش، کنترل و تضمین تعهدات دسـتگاه متولی برای تحقق اهداف راهبردی طرح‌ها باید به تأیید سازمان برنامه و بودجه کشور برسـد. تخصیص مرحله‌ای منابع به صورت ریالی و ارزی (حسب نیاز) پس از تأیید کمیته نظارت متشـکل از سازمان برنامه و بودجه کشور، خزانه‌داری کل و صندوق توسعه ملی مبنی بر انجام تعهدات دستگاه متولی، انجام پذیرد. گزارش عملکرد شـش ماهه این بند توسط سـازمان برنامه و بودجه و هیأت نظارت صندوق توسعه ملی به طور مستقل تهیه و ارسال شود.

تجهیـزات مـورد نیـاز این طرح‌هـا که حسـب مـورد بنا بـه اعـلام وزارت صنعت، معدن‌وتجارت و یا معاونـت علمی و فناوری رئیس‌جمهور مشـابه داخلی ندارد، از خارج تأمین شود. تجهیزات آزمایشگاهی و کارگاهی دانشگاه‌ها که حسب مورد بنا به اعلام معاونت علمی و فناوری رئیس‌جمهور مشابه داخلی ندارد، از خارج تأمین شود. رعایت سیاست‌های کلی اصل ۴۴ قانون اساسی و استفاده حداکثری از ظرفیت‌های بخش خصوصی و تعاونی در اجرای طرح‌ها ضروری است.

تعیین هرگونه تکلیـف خارج از این مجـوز در قانون بودجه سـال ۱۳۹۹ برای استفاده و تخصیص منابع صندوق توسعه ملی ممنوع است.

نرخ ارز روز سـامانه نظام یکپارچه مدیریت ارزی (نیما) مبنای تبدیل این مبالغ به ریال اسـت. همچنین در جدول ۲-۷ اعتبارات متفرقه نیز در بخش وزارت علوم، تحقیقات و فناوری (دبیرخانه شـورای‌عالی علـوم، تحقیقات و فنـاوری)، اعتبار پیشـنهادی برای طرح‌های کلان ملی پژوهش و فناوری مبلـغ ۲۸۵ هزار میلیون ریال در نظر گرفته شده است.

در کمیسیون تنظیم مقررات ارتباطات

آیین‌نامه گواهی تأیید نمونه تجهیزات ICT بازنگری می‌شود

عضو کمیسـیون شبکه سـازمان نظام صنفی رایانه‌ای از بررسی بازنگری آیین‌نامه گواهی تأیید نمونه تجهیزات ارتباطی در جلسه آتی کمیسیون تنظیم مقررات ارتباطات خبر داد.

مجید کریمی در گفت‌وگو با مهر، با بیان اینکه فرآیند صدور گواهی تأیید نمونه تجهیزات ICT که توسـط سـازمان تنظیم مقـررات و ارتباطات رادیویی اجرا می‌شـود، سـابقه‌ای نزدیک به ۱۲ سال دارد، گفت: به باور تأمین‌کنندگان تجهیزات ارتباطی، این فرآیند مانعی جدی بر سر راه واردات این تجهیزات به کشور است که طی ۱۲ سال اخیر هیچ دسـتاوردی نداشته اسـت. وی با بیان اینکه حدود چهار سـال است که سـازمان نظام صنفی رایانه‌ای در حال مذاکره با رگولاتوری برای اصلاح این آیین‌نامه اسـت، ادامه داد: ایـن اقدام تا پیش از این بـا برخـی مقاومت‌ها در بدنـه رگولاتوری مواجه بود اما پس از دستور وزیر ارتباطات مبنی بر بررسـی این آیین‌نامه با جلب نظر از سازمان نظام صنفی رایانه‌ای، موضوع بازنگری در دسـتور کار رگولاتوری قرار گرفت.

کریمـی اضافه کرد: براین اسـاس قرار اسـت کمیسـیون تنظیم مقررات ارتباطات در جلسـه امـروز، آیین‌نامـه پیشـنهادی رگولاتـوری را با اعمال نظرات پیشـنهادی سـازمان نظام صنفی رایانه‌ای، بررسـی و به تصویب برساند تا مشکلات فعلی فرآینـد تأیید نمونـه تجهیـزات ارتباطی، کاهـش یابد. عضو کمیسـیون شـبکه سـازمان نظام صنفی رایانه‌ای ضمن ابـراز امیدواری جهت اعلام آمـار مربوط به نتایـج انجام ایـن روال ۱۲ ساله توسـط رگولاتوری جهت بررسـی دقیق‌تر آیین‌نامـه پیشـنهادی، طولانـی بـودن زمـان ترخیـص کالا، غیرقابـل پیش‌بینی بـودن روال ترخیـص و آزمایش‌های غیرضـروری تجهیزات را از جمله مشـکلات آیین‌نامه فعلی تأیید نمونه تجهیزات ارتباطی عنـوان کرد. وی گفت: موضوع آزمایش تجهیـزات ارتباطـی و مخابراتی در کل دنیا بـر مبنـای بازخـورد مصرف‌کننـده نهایی و یا نظارت پسـینی صورت می‌گیرد امـا در ایران همچنـان این آزمایش‌هـا به صورت پیشـینی از سوی رگولاتوری انجام می‌شـود. در همین حال برخورد غیرشـفاف آزمایشـگاه‌ها بـا تجهیزات ارتباطی و تحمیل هزینه‌های غیرمتعارف از دیگر موضوعاتی اسـت که در این آیین‌نامه، مشکلاتی را بـرای واردکننـدگان ایجاد کرده اسـت. عضو کمیسیون شـبکه سـازمان نظام صنفی رایانه‌ای بـا تأکیـد براینکه ایـن فرآینـد به دلیـل اتلاف وقت، هزینه بسـیاری را بـه همـراه دارد، گفت: خروجی آیین‌نامه فعلی شـفاف نیسـت. چرا که در حال‌حاضر تمامی تجهیزات شـبکه و ICT که وارد کشور می‌شود از برندهای معتبر در سطح دنیا بوده و دارای اسـتانداردهای جهانی هسـتند و به همین علت تسـت مجدد و زمان بر این تجهیزات، با وجـودی که گواهـی فرآیند تسـت بین‌المللی برای آن از سـوی واردکننده ارائه می‌شـود، جای سـؤال دارد. کریمی بـا بیان اینکـه فرآیند صدور گواهی تأیید نمونه تجهیزات ارتباطی در شـرایط فعلی یک سیکل باطل اسـت که هیچ دستاوردی به همـراه ندارد و نحـوه اجرای آن محل اشـکال است، افزود: به دلیل پیگیری سازمان نظام صنفی رایانه ای برای بازنگـری در ایـن آیین‌نامه و ارائه پیشنهاداتی برای حل مشـکلات این فرآیند، این موضوع در جلسه آتی کمیسـیون تنظیم مقررات مطـرح می‌شـود. وی هـدف از بازنگـری در این آیین‌نامه را جلوگیری از واردات غیررسـمی و نیز جلوگیری از کاهش سـطح فعالیت شـرکت‌های تأمین‌کننده تجهیزات دارای تکنولوژی پیشرفته عنوان کـرد و گفت: با بازنگری در ایـن آیین‌نامه، شاهد تسـهیل واردات در حوزه تجهیزات شبکه، کابل، بی‌سـیم، روتر، سـوئیچ و سـایر تجهیزات ICT خواهیم بود.

بانک‌ها هک نشدند؛ تهدید و باج‌گیری توسط یک پیمانکار سابق!

وزیر ارتباطـات و فنـاوری اطلاعات گفـت: این روزها بحث دسـتبرد به برخی بانک‌ها مطرح شـده و عده‌ای مدعی شـده‌اند که بانک‌ها هک شـده‌اند. این در حالی اسـت کـه بانک‌ها هک نشـده بودنـد بلکه پیمانکار فنی سـابق یـک مجموعـه از اطلاعاتی که به آنها دسترسی داشت، نسخه پشـتیبان گرفته بود و اکنون با دسترسـی به این نسـخه در حال تهدید و باج‌گیری اسـت. به گـزارش مناقصه‌مزایـده به نقل از وزارت ارتباطـات و فناوری اطلاعـات، محمدجواد آذری‌جهرمـی در نشسـت هماهنگی بیـن مراکز آپا (آگاهی‌رسانی، پشتیبانی، امداد برای آسیب‌پذیری‌ها و حـوادث امنیتی سـایبری)، بـا بیان اینکـه برخی تصورشـان از حوزه امنیت این اسـت کـه اگر مجهز به سیسـتم‌های امنیتی شـویم دیگر امنیـت برقرار می‌شد، گفت: سـاختارهای امنیت سـایبری و مراکز آپا باید به نفع مـردم کار کنند و مردم باید احسـاس کنند که یکجایی حواسـش به امنیت‌شان هست و در فضای مجازی بی‌پناه نیسـتند. آذری‌جهرمی تصریح کرد: چند درصد سـازمان‌ها از این مدیریت سـطوح امنیتی برخوردار هسـتند. اصلاً در کشور ما مدیریت طبقه‌بنـدی اطلاعات یعنی چه؟ ایـن به‌هم‌ریختگی و بی‌نظمـی در مدیریـت سـطوح دسترسـی را در مجموعه‌های مختلف کشـور می‌بینیـم و عمده درز اطلاعات هم ناشـی از همین مسأله اسـت. این روزها بحث دسـتبرد به برخی بانک‌ها مطرح شده و عده‌ای مدعی شده‌اند که بانک‌ها هک شـده‌اند. این در حالی است که بانک‌ها هک نشـده بودند بلکه پیمانکار فنی سـابق یک مجموعه از اطلاعاتی که به آنها دسترسی داشت نسخه پشتیبان گرفته بود و اکنون با دسترسی به این نسخه در حال تهدید و باج‌گیری است.

وی تأکید کـرد: اگر بـرای آن سـازمان مدیریت سـطوح امنیتی مهم بود، فکر می‌کنید اجازه می‌داد که مدیر فنی نسخه‌ای از اطلاعات را در اختیار داشته باشـد. این مجموعه‌ها بـه مدیریت سـطوح امنیتی دسترسـی اطلاعات اهمیت نمی‌دهند بعد که دچار مشـکل می‌شـوند انتظار دارند که مرکـز ماهر تمام مشکلاتشان را حل کند.

وزیـر کابینـه دولـت دوازدهم بـا بیـان این‌که عمده شـکایت عموم مردم و مراجعاتشـان به مراکز انتظامی با موضوع کلاهبرداری‌هـای مالی در فضای مجازی است و این مسـأله رتبه نخست شکایت‌ها در حوزه فضای مجازی را به خود اختصاص داده اسـت، گفت: اینجا سـؤالی که مطرح می‌شـود این است که برای مقابلـه بـا ایـن کلاهبرداری‌ها چـه اقدامات پیشگیرانه‌ای انجام‌شده است؟

آذری‌جهرمی با تأکید بر اینکه دلایل و علل وجود ناامنی الزاماً به خاطر در اختیار نداشـتن سیسـتم فنی نیسـت، گفت: برخـی فکر می‌کنند مشـکلات جامعه‌شناسـی و اجتماعی و سهل‌انگاری‌ها و درست نبـودن فرآیندهای اداری را می‌شـود بـا یک دکمه حل کرد. بسـیاری از مسـؤولان هم همیـن عادت را پیدا کرده‌اند که هـر جا به مشـکلی برمی‌خورند فکر می‌کنند با یک دکمه یا با یک سـامانه می‌توانند کل مشکلات مملکت را حل کنند. وی افزود: در حالی که مشـکلات امنیتـی این گونـه قابل‌حل نیسـت. اگر فرآیندی به لحاظ فنی خوش‌سـاخت نباشـد نباید از آن انتظار داشـت که امـن و ایمن باشـد. از فرآیند ناپایدار نمی‌شـود انتظار پایداری داشـت. البته این مسـائل را مطرح نکردم که ما وظایـف فنی خودمان را نادیـده بگیریم. برای افزایش ضریـب امنیت ما هم مسـؤولیت‌هایی برعهده داریم اما بایـد بدانیم وجود مشـکلات امنیتی در فضای سـایبری ناشـی از نبود ساختارهای مناسب است.

آذری‌جهرمـی تأکید کـرد: در یک سـازمانی به اصول اولیه امنیتـی بی‌اعتنایی کرده‌انـد و اطلاعات حجیمی درز کرده یا دستکاری‌شده، بعد می‌خواهند با یک سیسـتم فنی به مقابله با آن مشـکل بپردازند. معلوم اسـت که شـدنی نیسـت؛ بنابراین باید توجه داشته باشـیم که اولین نکته پیاده‌سازی و رفتارهای سازمانی سالم و ایجاد تراکنش‌های خوش‌ساخت در سازمان‌هاست.

وزیر ارتباطات ادامه داد: شـما به‌عنوان مدیران آپا در سراسر کشور که مسؤولیت دشوار امنیت سایبری را برعهده دارید باید در رابطـه با علل بروز رخدادهای ضد امنیتـی و دلایل این موضوعات برای مسـؤولان مربوطه به‌روشنی صحبت کنید تا در سطح استان این مسـؤولان از آپا انتظار معجزه نداشـته باشند. وی در ادامه گفت: کشـوری که دوره‌ای ۳۰۰ هزار مشترک موبایل داشـت و امروز رقم به ۷۰ میلیون مشـترک رسـیده طبیعی اسـت که با افزایش تعداد مشترکان مشـکلات مبتلا بـه آن افزایش یابـد. آذری‌جهرمی افزود: اما می‌بینیم که فلان مسـؤول می‌گوید فضای مجازی تبدیـل به اولین حـوزه شـکایت‌های مردم تبدیل‌شده اسـت. خب این دوسـتان یا نمی‌دانند از چه حرف می‌زنند یا خود را بـه جهالت زده‌اند. امروزه همه وارد فضای مجازی شـده‌اند. خب معلوم اسـت که با حضـور بخش زیادی از مردم در این فضا شـاهد افزایش بزه هم خواهیم بود؛ اما سـؤال این اسـت که شـما به‌عنوان منتقد چه سـاختاری را برای مقابله با سوءاسـتفاده‌ها ایجـاد کرده‌ایـد. اینکه ایـن فضا را تعطیل کنیم مسائل حل می‌شود.

وزیر ارتباطات با اشـاره بـه گـزارش اخیر مرکز ماهـر گفـت: بیـش از ۱۷۰۰ اپلیکیشـین باج‌افزار با تعداد نصب بالا کشـف شـده اسـت که بیشترین ایـن اپلیکیشـین‌ها مربوط بـه فیلترشکن‌هاسـت. وقتـی دقیق نگاه می‌کنیـم می‌بینیم یـک مافیایی، فیلترشـکن درسـت می‌کند و عقبه همـان مافیا با عقبه مافیای ارزش‌افزوده یکی اسـت. شـک نکنید سـایت‌های قمار را هم همین جریان راه انداخته‌اند. بعد که پای صحبت همین افراد می‌نشینیم می‌گویند بزرگ‌ترین مشـکل کنونی کشـور اینترنت و فضای مجازی اسـت و باید بـا آن مقابله کرد. تمـام زندگی مردم را می‌خواهند به هم بزنند تا کاسـبی خود را به راه بیندازند.

وی افزود: مـا در برابـر این جریانات هـم وظیفه داریم. البته می‌شـود در برابر این افراد مثل خودشان هوچی‌گری سیاسـی کرد ولی با این روش‌ها کار حل نمی‌شود؛ اما شـما به‌عنوان متولیان امنیت سایبری وظیفه دارید که این مسأله را در حوزه مسؤولیت خود تبیین کنید. عده زیادی در این کشـور امیدشان به ما است؛ بنابراین مراکز آپا باید دراین‌باره هم روشنگری کند. آذری‌جهرمی در ادامه تأکید کرد: نکته سـوم و آخر این اسـت که ما به‌عنوان سیاسـت‌گذاران حوزه ای‌سـی‌تی و مدیرانی که در حوزه اجـرا هم وظایفی داریم باید یـک هم‌افزایی میـان مرکز آپا، سـازمان فناوری و سـایر مراکز امنیت سـایبری برقرار کنیم. اساساً در حال‌حاضر یک حلقه مفقـوده‌ای در حوزه اتصال دانش با حوزه امنیت وجود دارد.

وی تأکید کرد: مثلاً مرکز آپا گزارشی ارائه می‌کند کـه ۱۷۰۰ باج‌افـزار وجـود دارد که نزدیـک به ۱۷ میلیون قربانی گرفته اسـت و یک پلتفرم داخلی هم این باج‌افزارها را برای نصب قرار داده اسـت. خب این گزارشـات را تهیه می‌کنید و پایش را انجام می‌دهید اما این گزارشـات و پایش‌ها چه ثمـره‌ای برای مردم دارد؟ اینکه اطلاع داده می‌شود که این تعداد باج‌افزار وجود دارد تنها باعث افزایش نگرانی مردم می‌شـود. بایـد حلقه‌هایی ایجـاد تا پـس از شناسـایی امکان برخورد با باج‌افزارها هم ایجاد شود.

قسمت دوم

بهبود مقررات تضمین معاملات بخش عمومی و نظام فنی اجرایی

(بررسی موردی چند چالش)

شرایط عمومی قراردادهای همسان (که آنها را در حدود قابل قبولی که در متن و شرایط خصوصی تصریح شده است، می‌توان با کار خاص مورد نظر تطبیق داد)، اساساً از گروه دوم هستند و تنها «فرم پیمان‌ها» که به نظر می‌رسد معادل «موافقتنامه» (در ادبیات امروزی نظام فنی و اجرایی است)، از گروه می‌باشند که البته این بخش اخیر نیز خود مادون مصوبات هیأت وزیران است و باید با مصوبات هیأت وزیران سازگار و اصلاح شود

مرکز پژوهش‌ها نیز این اطلاعات و چالش‌های اعلام شده را با دید مثبت و حساسیت مورد ملاحظه قرار می‌دهد. البته مرکز پژوهش‌ها به‌عنوان بازوی پژوهشی قوه مقننه، چنین مسائلی را باید از افقی بالاتر و در چارچوب سیاست‌گذاری‌ها و نظارت‌های قوه مقننه کشور تحلیل کند و در بررسی استفسارهای انجام شده، موضوع را به رفع مشکل فقط یک شرکت یا تسهیل کار فقط یک سازمان محدود نکند. مرکز پژوهش‌ها این چالش‌ها را در چارچوب اهداف راهبردی و وظایف قانونی خود بررسی و تحلیل می‌کند تا در سایه توسعه گفت‌وگوی کارشناسی، علاوه بر گره‌گشایی نسبی از مسائل استفساركنندگان، اقدامات روشنی برای بهبود قوانین و مقررات و شیوه‌های نظارت بر اجرای آنها نیز شناسایی شود. در این گزارش تلاش شده است در وهله نخست، هریک از چالش‌های مطرح شده، در سطح قوانین و مصوبات مجلس و نیز مقررات مصوب هیأت وزیران و سرانجام مصوبات سازمان مدیریت و برنامه‌ریزی یا دیگر سازمان‌ها بررسی و تحلیل و تا حد ممکن برای هر مسأله در جای خود پاسخ‌هایی پیشنهاد شود. در وهله بعد تلاش شده است که به فراتحلیل مجموعه داده‌های حاصل از بررسی چالش‌ها پرداخته و به روش‌های روشنی در سطح سیاست‌گذاری دست یابیم.

از مجموعه بررسی‌های انجام شده می‌توان دریافت که رفع صحیح هریک از مغایرت‌ها یا ابهام‌ها در موضوعاتی مانند تضمین معاملات دولتی، نیازمند تمرکز مطالعات، تحلیل سیستمی مسأله (در مجموعه قوانین و مقررات و دستورالعمل‌ها)، طراحی دقیق یک نظام جامع و سرانجام نگارش دقیق و روشن هریک از این قوانین، مقررات و دستورالعمل‌هاست.

گزارش حاضر براساس درخواست‌های عینی عوامل مختلف نظام فنی و اجرایی کشور از مرکز پژوهش‌های مجلس و در پاسخ به مکاتبات متعدد این عوامل یا جلسات حضوری با آنان تهیه شده است. این گزارش پژوهشی است برای سازگارسازی اجزای مختلف نظام فنی و اجرایی و نظام‌های مالی و معاملاتی بخش عمومی با یکدیگر. چنین نگاه سازگار و کارآمدی، باید با دقت در میان قوانین مصوب مجلس، آیین‌نامه‌های مصوب هیأت وزیران، دستورالعمل‌های سازمان مدیریت و برنامه‌ریزی و نیز بخشنامه‌های وزارتخانه‌ها و دستگاه‌های اجرایی مختلف و نیز مستندات و رویه‌های بانک‌ها و ... طراحی، تدوین، ترویج و نظارت بشود. این گزارش مسائل نظام فنی و اجرایی کشور در موضوع تضمین‌های قراردادی را با رویکرد سازگارسازی موضوع تضمین در قوانینی مانند قانون آیین‌نامه معاملات دولتی (۱۳۴۹) و مقرراتی مانند آیین‌نامه تضمین معاملات دولتی (۱۳۹۴) و انواع قراردادهای همسان نظام فنی و اجرایی کشور تحلیل می‌کند تا به هدف افزایش کارآیی محیط حقوقی کسب‌وکار کشور نزدیک شویم. در این مسیر، مصادیقی از قوانین و مقرراتی که اصلاح و سازگارسازی آنها ضرورت جدی و فوری دارد، شناسایی و معرفی شده است.

بررسی و تحلیل کارشناسی چالش‌های اعلام شده

- تحلیل و بررسی نامه شماره ۴۲۲۲۲ مورخ ۱۳۹۵/۲/۲۱ با موضوع ماده ۱۱ «آیین‌نامه تضمین معاملات دولتی» (این نامه دارای سه محور مستقل است که ذیلاً هریک از سه محور بررسی می‌شود):

۱- تعارض میان «آیین‌نامه تضمین معاملات دولتی» (۱۳۹۴) و برخی از شرایط عمومی پیمان‌ها)

انواع قراردادهای همسان سازمان مدیریت و برنامه‌ریزی کشور (از حیث میزان و نحوه جبران هزینه‌های اضافی پیمانکاران و نیز دیگر آثار ناشی از تأخیر تعهدات مالی کارفرمایان: برای تحلیل دقیق این موضوع، نخست باید توجه کرد که هریک از دو مقرره مورد استناد و بررسی، چه جایگاهی در سلسله مراتب نظم حقوقی کشور دارد. یعنی باید جایگاه انواع «قراردادهای همسان» (شامل «موافقتنامه» و نیز «شرایط عمومی و خصوصی» مربوطه (را در مقایسه با مصوبات هیأت وزیران) که «آیین‌نامه تضمین معاملات دولتی» در آن سطح قرار دارد تعیین کنیم. لذا به بررسی جایگاه قراردادهای همسان و مقررات حاکم بر آنها توجه می‌کنیم:

از قانون برنامه و بودجه کشور مصوب ۱۳۵۱:

«ماده (۲۳)- سازمان برای تعیین معیارها و استانداردها همچنین اصول کلی و شرایط عمومی قراردادهای مربوط به طرح‌های عمرانی، آیین‌نامهای تهیه و پس از تصویب هیأت وزیران براساس آن دستورالعمل لازم به دستگاه‌های اجرایی ابلاغ می‌نماید و دستگاه‌های اجرایی موظف به رعایت آن می‌باشند.»

● از آیین‌نامه استانداردهای اجرایی طرح‌های عمرانی مصوبه هیأت وزیران در ۱۳۵۲/۴/۳۰

«ماده(۱)- معیارها و استانداردها و همچنین اصول کلی و شرایط عمومی قراردادهای مربوط به طرح‌های عمرانی موضوع ماده ۲۳ قانون برنامه و بودجه کشور از نظر سهولت مراجعه به‌طور خلاص و بدون آنکه محدودیتی ایجاد نماید استانداردهای اجرایی طرح‌های عمرانی نامیده می‌شود.»

«ماده(۷)- دستورالعمل‌های موضوع این آیین‌نامه به سه گروه به شرح زیر تقسیم می‌شود: بند«۱»- گروه اول دستورالعمل‌هایی که رعایت کامل مفاد آن از طرف دستگاه‌های اجرایی و مهندسان مشاور و پیمانکاران وعوامل دیگر ضروری است (نظیر فرم ضمانتنامه، فرم پیمان‌ها، استانداردهای فنی، تجزیه واحد بها و ...)

بند«۲» - گروه دوم دستورالعمل‌هایی که به طور کلی و برای موارد عادی تهیه می‌گردد و برحسب مورد دستگاه‌های اجرایی و مهندسان مشاور و پیمانکاران و عوامل دیگر می‌توانند به تشخیص خود مفاد دستورالعمل و یا ضوابط و معیارهای آن را با توجه به کاربرد مورد نظر و در حدود قابل قبولی که در دستورالعمل تعیین شده تغییر داده و آن را با شرایط خاص کار مورد نظر تطبیق دهند (نظیر حق‌الزحمه مهندسان مشاور و شرایط عمومی پیمان و مشخصات عمومی و...).

بند«۳»- گروه سوم دستورالعمل‌هایی است که به‌عنوان راهنمایی و ارشاد دستگاه‌های اجرایی و مؤسسات مشاور و پیمانکاران و سایر عوامل تهیه می‌شود و رعایت مفاد آن درصورتی که دستگاه‌های اجرایی و مؤسسات مشاور، روش‌های بهتری داشته باشند اجباری نیست.»

ملاحظه می‌شود که طبق مقررات پیش‌گفته، قراردادهای همسان، جملگی در پایین‌دست یکی از مصوبات هیأت وزیران قراردارند. پس در صورتی که مصوبات خاص هیأت وزیران، حکم خاصی را تعیین کرده باشد، قراردادهای همسان باید آن را رعایت کنند. یعنی قراردادهای همسان نظام فنی و اجرایی باید با آیین‌نامه‌های هیأت وزیران و به‌طور مشخص آیین‌نامه تضمین معاملات دولتی سازگار بشوند.

نکته فرعی که از تأمل در ماده۷ آیین‌نامه استانداردهای اجرایی طرح‌های عمرانی برمی‌آید، آن است که شرایط عمومی قراردادهای همسان (که آنها را در حدود قابل قبولی که در متن و شرایط خصوصی تصریح شده است، می‌توان با کار خاص مورد نظر تطبیق داد)، اساساً از گروه دوم هستند و تنها «فرم پیمان‌ها» که به نظر می‌رسد معادل «موافقتنامه» (در ادبیات امروزی نظام فنی و اجرایی است)، از گروه می‌باشند که البته این بخش اخیر نیز خود مادون مصوبات هیأت وزیران است و باید با مصوبات هیأت وزیران سازگار و اصلاح شود. اما بررسی سوابق موضوع نشان می‌دهد که تاکنون اصلاح لازم در برخی قراردادهای همسان صورت نگرفته‌است. سوابق و شواهد این موضوع در زیر تشریح می‌شود: مهم‌ترین مورد - یا به بیان بهتر، شایع‌ترین مورد - آن است که شرایط عمومی پیمان همسان پیمانکاری احداث سه عاملی ۱ یا همان نشریه ۴۳۱۱ سازمان مدیریت، پرداخت مبلغ خسارت به پیمانکار را ذکر نکرده است و فقط در جزء «۹» بند «الف» ماده«۳۰» مقرر داشته است: «الف- در صورت وقوع هریک از موارد زیر که موجب افزایش مدت اجرای کار شود، پیمانکار می‌تواند درخواست تمدید مدت پیمان را بنماید» و سپس یکی از مصادیق این درخواست تمدید، چنین ذکر شده است: «هرگاه کارفرما نتواند تعهدات مالی خود را در موعدهای درج شده در اسناد و مدارک پیمان انجام دهد». یعنی در این قرارداد، آثار تأخیر در ایفای تعهدات مالی کارفرما، در حد اجازه پیمانکار برای افزایش مدت اجرای کار یا اصطلاحاً تمدید قرارداد ذکر شده است. بدین ترتیب روال اقدامات مجریان طرح‌ها و پروژه‌ها و نیز ذی‌حسابان مربوطه و دیگر عوامل مرتبط، محدود به همین تمدید پیمان شده است.

این در حالی است که در بند «۹» بخشنامه ۱۱۰۸۲/۵۲/۵۰۹۰-۱ صادره به تاریخ ۱۳۶۰/۹/۲ به امضای وزیر مشاور و رئیس سازمان برنامه و بودجه وقت، مقرر بوده است که «این دستورالعمل صرفاً برای محاسبه مدت تمدید ناشی از تأخیر در پرداخت صورت‌وضعیت‌ها و پیش‌پرداخت‌های پیمانکار می‌باشد و هرنوع آثار مالی و حقوق ناشی از تمدید مدت پیمان طبق ضوابط مربوطه اعمال می‌گردد و مفاد آن جز در مورد تمدید مدت پیمان قابل استفاده نیست.»

لذا فارغ از آیین‌نامه تضمین ۱۳۹۴ نیز باید گفت: شرایط عمومی پیمان نشریه ۴۳۱۱ (ابلاغی ۱۳۷۸) تأکنون ناقص و بی‌توجه به آثار مالی و حقوقی ناشی از تمدید مدت پیمان (مقرر در بخشنامه سال ۱۳۶۰) بوده است و باید از اساس به نحو کامل‌تری انشا می‌شده است.

فراخوان ۹۸/۱۶

سازمان فناوری اطلاعات و ارتباطات شهرداری تهران

سازمان فناوری اطلاعات و ارتباطات شهرداری تهران در نظر دارد نسبت به شناسایی و ارزیابی پیمانکاران ارایه دهنده سامانه دستیار هوشمند متنی از طریق فراخوان اقدام نماید. جهت کسب اطلاعات بیشتر و دریافت اسناد مناقصه می‌توانید به آدرس سایت www.tehran.ir در بخش اطلاع رسانی، به قسمت مناقصات مراجعه کنید.

روزنامه مناقصه مزایده - ۲۸۵۸ - ۹۸/۰۹/۱۹

مناقصه عمومی ۹۸/۴۰

سازمان فناوری اطلاعات و ارتباطات شهرداری تهران

سازمان فناوری اطلاعات و ارتباطات شهرداری تهران در نظر دارد نسبت به خرید تجهیزات میکروتیک از طریق مناقصه عمومی اقدام نماید. جهت کسب اطلاعات بیشتر و دریافت اسناد مناقصه می توانید به آدرس سایت www.tehran.ir در بخش اطلاع رسانی، قسمت مناقصات مراجعه نمایید.

روزنامه مناقصه مزایده - ۲۸۵۸ - ۹۸/۰۹/۱۹

مناقصه عمومی با اخذ سپرده

نوبت دوم

درخواست شماره:

RHD-9811013-T15

موضوع آگهی:

خرید تخته و چوب مورد نیاز پالایشگاه

برای کسب اطلاعات بیشتر به‌سایت این شرکت

WWW.BAORCO.IR

مراجعه نمایید.

روابط عمومی شرکت پالایش نفت بندرعباس

روزنامه مناقصه مزایده - ۲۸۵۸ - ۹۸/۰۹/۱۹

مناقصه عمومی با اخذ سپرده

نوبت دوم

درخواست شماره:

RHS-9748710-T17

موضوع آگهی:

خرید ماده کاهش دهنده نقطه ابری شدن گازوئیل (PPD)

برای کسب اطلاعات بیشتر به‌سایت این شرکت

WWW.BAORCO.IR

مراجعه نمایید.

روابط عمومی شرکت پالایش نفت بندرعباس

روزنامه مناقصه مزایده - ۲۸۵۸ - ۹۸/۰۹/۱۹

پایگاه جامع خبر و اطلاعات مناقصات مزایدات ایران

www.monaghesatiran.ir

مناقصه عمومی با اخذ سپرده

نوبت اول

درخواست شماره:

RHP-7302509563-T18

موضوع آگهی:

خرید FUJI ELECTROMOTOR

برای کسب اطلاعات بیشتر به‌سایت این شرکت

WWW.BAORCO.IR

مراجعه نمایید.

روابط عمومی شرکت پالایش نفت بندرعباس

روزنامه مناقصه مزایده - ۲۸۵۸ - ۹۸/۰۹/۱۹

مناقصه عمومی تجدید

دو مرحله‌ای

نوبت اول

FALAT

۱. **نام و نشانی دستگاه مناقصه‌گزار:** شرکت فرادست انرژی فلات، به نشانی: تهران، میدان صنعت، بلوار پاک نژاد، بلوار دادمان، خیابان شفق، کوچه آفتاب، پلاک ۲ ساختمان توحید، طبقه ۱

۲. **موضوع:** تأمین کسری اقلام لفاف آلومینیومی و تجهیزات جانبی آن مربوط به پالایشگاه میعانات گازی ستاره خلیج فارس

۳. **زمان، مهلت و نشانی دریافت اسناد:**

- متقاضیان می‌توانند حداکثر به مدت دو روزکاری از تاریخ نشر آگهی نوبت دوم با هماهنگی قبلی از طریق شماره تلفن ۲۳۵۰۶۰۰۰ داخلی ۱۵۱۵ یا ۱۵۰۹ با مراجعه به دفتر معاونت امور حقوقی و قراردادهای شرکت، اسناد مناقصه را دریافت نمایند.
- هزینه خرید اسناد معادل ۶۰۰,۰۰۰ ریال است که می‌بایست به شماره حساب ۳۵۶۰۵۴۳۷۷ نزد بانک تجارت شعبه نفت شمالی کد ۳۵۶۰ به نام شرکت فرادست انرژی فلات واریز و رسید بانکی واریز وجه تحویل دستگاه مناقصه‌گزار گردد.
- دریافت کنندگان اسناد مناقصه از تاریخ دریافت اسناد مناقصه تا پایان وقت اداری (ساعت ۱۶:۰۰) مورخ ۱۳۹۸/۰۹/۳۰مهلت دارند، پیشنهادات خود را برابر اسناد مناقصه تحویل نمایند.

۴. **محل تحویل اسناد شرکت‌کنندگان در مناقصه:** شرکت‌کنندگان می‌توانند اسناد شرکت در مناقصه خود را در وقت مقرر به معاونت امور حقوقی و قراردادهای شرکت تحویل نمایند.

۵. مناقصه گران می‌بایست در لیست AVL های NIOEC و POGC حاضر باشند. در غیر این صورت صرفاً با احراز صلاحیت لازم در مناقصه شرکت داده خواهند شد.

۶. ارایه ضمانتنامه بانکی برای شرکت در مناقصه الزامی است.

۷. سایر اطلاعات و جزئیات مربوطه در اسناد مناقصه مندرج است.

هزینه آگهی بر عهده برنده مناقصه می‌باشد.

روزنامه مناقصه مزایده - ۲۸۵۸ - ۹۸/۰۹/۱۹

مناقصه عمومی

نوبت اول

شرکت پتروشیمی بوعلی سینا (سهامی عام)

شرکت پتروشیمی بوعلی سینا در نظر دارد مناقصه عمومی یک مرحله‌ای راه‌اندازی سیستم co2 ایستگاه‌های برق A, B, C مجتمع خود واقع در ماهشهر، منطقه ویژه اقتصادی پتروشیمی بندر امام خمینی (ره)، سایت ۲، به اشخاص توانمند و واجد شرایط در این زمینه واگذار نماید.

۱. **مهلت دریافت اسناد مناقصه:** ده روز پس از انتشار نوبت دوم آگهی به نشانی مندرج در بند ۵.

۲. آخرین مهلت تسلیم پاکت‌های مناقصه (الف، ب، ج)، ده روز پس از خاتمه مهلت دریافت اسناد مناقصه به نشانی مندرج در بند ۵.

۳. **مبلغ تضمین شرکت در مناقصه:** ۱۵۰,۰۰۰,۰۰۰(صد و پنجاه میلیون) ریال به صورت ضمانتنامه بانکی معتبر یا سپرده نقدی در وجه شرکت پتروشیمی بوعلی سینا می‌باشد.

۴. **زمان گشایش پاکات مناقصه:** یک هفته پس از آخرین مهلت ارایه پیشنهادها می‌باشد.

۵. متقاضیان برای کسب اطلاعات بیشتر و دریافت اسناد مناقصه به نشانی سایت اینترنتی شرکت پتروشیمی بوعلی سینا به نشانی: WWW.BSPC.ir یا به دفتر امور پیمان ها واقع در ماهشهر، منطقه ویژه اقتصادی پتروشیمی بندر امام خمینی (ره) سایت ۴، شرکت پتروشیمی بوعلی سینا مراجعه نمایند.

روابط عمومی شرکت پتروشیمی بوعلی سینا

روزنامه مناقصه مزایده - ۲۸۵۸ - ۹۸/۰۹/۱۹

ظرفیت ساخت تجهیزات داخلی پتروشیمی بیش از صنعت نفت است

بلاتکلیفی پرونده بازگشایی ال‌سی‌های ریالی

گروه پتروشیمی | مناقصه مزایده

ایجاد فرصت برای بازار داخلی اعم از سازندگان و پیمانکاران داخلی با رویکردی تازه به شرکت‌های دانش‌بنیان یکی از اولویت‌های مهم مسؤولان در صنعت نفت و پتروشیمی محسوب می‌شود، اما برای محقق ساختن این برنامه باید پیش‌نیازهایی از لحاظ تأمین منابع مالی و برداشتن موانع این صنف در نظر گرفته شود. در آبان ماه سال‌جاری وزیر نفت با اشاره به اقدامات وزارت نفت برای حمایت از شرکت‌های دانش‌بنیان گفت: برنامه‌هایی را در این راستا داریم که یکی از آنها، اعطای وام به شرکت‌های دانش‌بنیان است که این شرکت‌ها نیز می‌توانند از این ظرفیت‌ها استفاده کنند. اما بیژن زنگنه در بخش دیگری از سخنان خود بهترین حمایت از شرکت‌ها و سازندگان داخلی را فراهم کردن بازار کار برای آنها عنوان می‌کند و می‌گوید: برای ایجاد اشتغال نیازمند سرمایه‌گذاری هستیم. او به تازگی از راه‌اندازی صندوقی تحت عنوان «صندوق پژوهش و فناوری» برای حمایت از شرکت‌ها و استارت‌آپ‌های حوزه نفت خبر داده است. این صندوق از مسیر صندوق نوآوری و شکوفایی از شرکت‌ها و استارت‌آپ‌ها حمایت خواهد کرد.

از سوی دیگر باید گفت که با ایجاد چنین رویکردی در صنایع داخلی می‌توان از ارزبری در قالب واردات قطعات و تجهیزات تا حد زیادی ممانعت کرد و از سوی دیگر بازار اشتغال را رونقی اساسی بخشید. توجه به این نکته در صنعتی همانند پتروشیمی می‌تواند تأثیر مضاعفی را در روال مذکور و صرفه‌جویی‌های اقتصادی بگذارد. اگر قیاسی بین دو بخش نفت و پتروشیمی در این خصوص صورت بگیرد این امر محرز خواهد شد که در زمینه پتروشیمی میزان ظرفیت ساخت داخل از میانگین صنعت نفت بیشتر است. این درحالی است که ضریب توان تولید تجهیزات مورد نیاز طرح‌های پتروشیمی بالغ بر ۸۰ درصد می‌باشد. باتوجه به بسترسازی‌هایی که در زمینه تولید تجهیزات مورد نیاز صنعت نفت صورت گرفته است در حال‌حاضر میانگین توان ساخت داخل در تأمین تجهیزات صنعت نفت ۷۵ درصد است. توجه به ظرفیت بازار داخلی در صنعت پتروشیمی به مثابه زدن یک تیر و دو نشان است، چرا که طرح‌ها در وهله نخست توجیه اقتصادی بالایی پیدا می‌کنند و در مرحله بعد کسب‌وکارهای صنعتی به صورتی قابل توجه روی غلتک خواهند افتاد. بازگشایی ال‌سی‌ها و هموار شدن مسیر برای فعالیت شرکت‌های SME در حوزه نفت و پتروشیمی می‌تواند بسیار راهگشا محسوب شود.

عضو هیأت مدیره انجمن سازندگان تجهیزات صنعت نفت با اشاره به اینکه اکنون سازندگان داخلی توانایی تأمین تمامی تجهیزات توسعه صنایع پایین‌دستی پتروشیمی را در اختیار دارند، گفت: برای حل مشکل اشتغال جوانان بهترین کار توسعه این صنعت است. رضا خیامیان با بیان اینکه باید تلاش کرد تا سازندگان داخلی با قدرت و کیفیت مناسب تجهیزات مورد نیاز را به موقع تأمین کنند، افزود: اکنون در زمان تحریم به سازندگان داخلی مراجعه می‌شود، اما در زمان غیرتحریم آنها فراموش می‌شوند. وی افزود: واقعیت اینکه در تمام دنیا شرکت‌های بزرگ، حامی شرکت‌های کوچک (SME) هستند، اما در ایران از شرکت‌های کوچک حمایتی نمی‌شود.

به گفته خیامیان، صنعت نفت در ایران بیشترین مزیت را دارد و می‌توان با تکیه بر آن معضل بیکاری جوانان را حل کرد.

وی با اشاره به اینکه درخواست ما از شرکت‌های دولتی این است که شبیه مشتریان خارجی با بخش‌خصوصی رفتار شود، گفت: اکنون بازگشایی ال‌سی ریالی چند سالی است که معطل مانده است. عضو هیأت مدیره انجمن سازندگان تجهیزات صنعت نفت با اشاره به اینکه مشتری خارجی با گشایش ال‌سی، پول خود را به طور کامل دریافت می‌کند، افزود: شرکت‌های ایرانی پیش‌پرداختی ۲۵ درصدی می‌گیرند و برای دریافت مابقی پول باید مدت‌ها در انتظار بمانند.

وی تأکید کرد: اکنون بخش‌خصوصی در ساخت تجهیزات صنعت نفت توانمند شده، اما این توانایی باید ادامه‌دار باشد و از بین نرود. رضا پدیدار پیش‌تر در گفت‌وگویی با خبرنگار مناقصه‌مزایده درخصوص SMEها بیان کرده بود: مشارکت بخش‌خصوصی تنها راه خروج از تحریم است. اگر بخواهیم از مسیر بحران تحریم و سایر عارضه‌هایی که از درون کشور حائل شده‌اند عبور کنیم، تنها راه مشارکت مستقیم بخش‌خصوصی در فعالیت‌هاست.

به گفته وی، بنا بود با پیگیری‌های مستمری که در اتاق بازرگانی در ارتباط با بسته حمایتی اتحادیه اروپا انجام شد، صورت‌جلسه‌ای با اعضای کمیسیون انرژی اتحادیه اروپا تنظیم و در یک چارچوبی توافق شد تا شرکت‌هایی که در داخل کشور هستند بتوانند با شرکت‌های اتحادیه اروپا تعامل مستقیم داشته باشند. در این زمینه ۲-۳ مدل همکاری ایجاد شد که بخشی از آن به صورت مستقیم و بخشی دیگر غیرمستقیم از سوی رئیس‌جمهور، وزیر نفت و سایر مقامات مسؤول به آن اشاره شده تمرکز برروی شرکت‌های کوچک و متوسط (Small & Medium Enterprises) است.

حال وی اخیراً در اظهاراتی جدید با اشاره به اینکه در سال‌های اخیر در اتاق بازرگانی ایران با ۱۱۴ شرکت کوچک و متوسط اروپایی مذاکره کردیم، بیان کرده است: در نهایت از این تعداد ۳۲ شرکت برای همکاری با شرکت‌های ایرانی در صنعت نفت اعلام آمادگی کرده‌اند؛ اما این شرکت‌ها شرط گذاشته‌اند که در صورتی در قالب اینستکس آماده همکاری با شرکت‌های ایرانی هستند که وزارت نفت ایران، شرکت‌های خصوصی را ضمانت کند. با وزارت نفت نیز اخیراً مذاکراتی داشته‌ایم که بتوانیم بسترهای لازم برای ضمانت شرکت‌های داخلی توسط وزارت نفت را برای اجرایی شدن همکاری نفتی شرکت‌های ایرانی و اروپایی فراهم کنیم.

منهای نفت

معاون وزیر نفت

طرح‌های پتروشیمی هدفمند می‌شوند

معاون وزیر نفت در امور پتروشیمی با اشاره به وجود طرح‌های متنوع در این صنعت، گفت: از سال گذشته به دنبال هدفمند کردن این طرح‌ها هستیم و ارزیابی طرح‌ها با جدیت و نظارت در حال بررسی است. به گزارش مناقصه‌مزایده به نقل از شرکت ملی صنایع پتروشیمی، بهزاد محمدی در دیدار با مدیر و کارکنان مدیریت طرح‌های این شرکت با تأکید بر اهمیت این واحد برای ساخت و تکمیل طرح‌های توسعه‌ای صنعت پتروشیمی اظهار کرد: شرکت ملی صنایع پتروشیمی به‌عنوان سازمانی توسعه‌ای، نقشی مهم و تأثیرگذار در ابعاد مختلف ایفاء می‌کند. وی ادامه داد: نقش هدایت‌گری و نظارتی شرکت ملی صنایع پتروشیمی برای تحقق هدف‌گذاری‌های انجام‌شده در مسیر توسعه صنعت پتروشیمی ایران به‌طور جدی در حال ایفاء شدن است و باید ارتباط میان شرکت‌های پتروشیمی با مدیریت طرح‌ها تقویت شود.

مدیرعامل شرکت ملی صنایع پتروشیمی افزود: طرح GTTP اسلام‌آباد غرب دستاورد ارزشمندی است که عملیات اجرایی آن به‌زودی با استفاده از دانش فنی شرکت ملی صنایع پتروشیمی و تلاش‌های انجام‌شده از سوی شرکت پژوهش و فناوری پتروشیمی آغاز می‌شود.

معاون وزیر نفت با اشاره به اینکه طرح GTTP اسلام‌آباد غرب با دانش فنی شرکت پژوهش و فناوری پتروشیمی اجرا خواهد شد، تصریح کرد: خوشبختانه مجوز آب مورد نیاز نیز از سوی وزارت نیرو صادر شده است و زمین مورد نیاز این طرح به‌زودی استحصال می‌شود. با توجه به برنامه‌ریزی‌های انجام شده، عملیات اجرایی این طرح ملی به ارزش ۵۵۰ میلیون دلار پس از اعلام فراخوان از سال آینده با همکاری هلدینگ‌ها و شرکت‌های پتروشیمی آغاز خواهد شد.

وی با بیان اینکه توسعه متوازن صنعت پتروشیمی به عنوان یک راهبرد اهمیت ویژه‌ای دارد، اظهار کرد: با توجه به وجود طرح‌های متنوع زیاد در این صنعت، از سال گذشته به دنبال هدفمند کردن این طرح‌ها هستیم و ارزیابی طرح‌ها با جدیت و نظارت در حال بررسی است و شرکت‌ها نیز باید همکاری‌های لازم را معمول کنند.

مدیرعامل شرکت ملی صنایع پتروشیمی با تأکید بر ضرورت نظارت مستمر بر روند اجرای طرح‌ها گفت: توسعه هاب‌های جدید در سال‌های آتی باید از سوی مدیریت طرح‌ها مورد توجه قرار گیرد و فاز سوم عسلویه، منطقه ویژه انرژی‌بر پارسیان و فاز دوم منطقه ویژه اقتصادی پتروشیمی به عنوان هاب‌های جدید از سوی مدیریت طرح‌های شرکت ملی صنایع پتروشیمی حمایت و بر آنها نظارت می‌شود.

اخبار پالایش

پیش‌بینی درآمد ۲ برابری از صادرات فرآورده‌های نفتی

درآمد حاصل از صادرات فرآورده‌های نفتی در لایحه بودجه سال آینده، ۸۸ هزار میلیارد تومان پیش‌بینی شده است و این در حالی است که این رقم در قانون بودجه سال ۹۸، ۴۳،۵ هزار میلیارد تومان بوده که نشان‌دهنده افزایش صددرصدی در لایحه بودجه سال ۹۹ است.

به گزارش ایرنا، براساس لایحه بودجه سال ۹۹، پیش‌بینی می‌شود دولت از محل صادرات فرآورده‌های نفتی پس از کسر مابه‌التفاوت خوراک تحویلی و فرآورده‌های نفتی دریافتی از پالایشگاه‌ها، ۸۸،۸ هزار میلیارد تومان درآمد کسب کند که به عنوان منابع پرداخت یارانه درنظر گرفته خواهد شد.

همچنین دریافتی دولت از فروش داخلی فرآورده‌های نفتی برای تأمین منابع هدفمندی یارانه‌ها، ۷۷ هزار میلیارد تومان پیش‌بینی شده است.

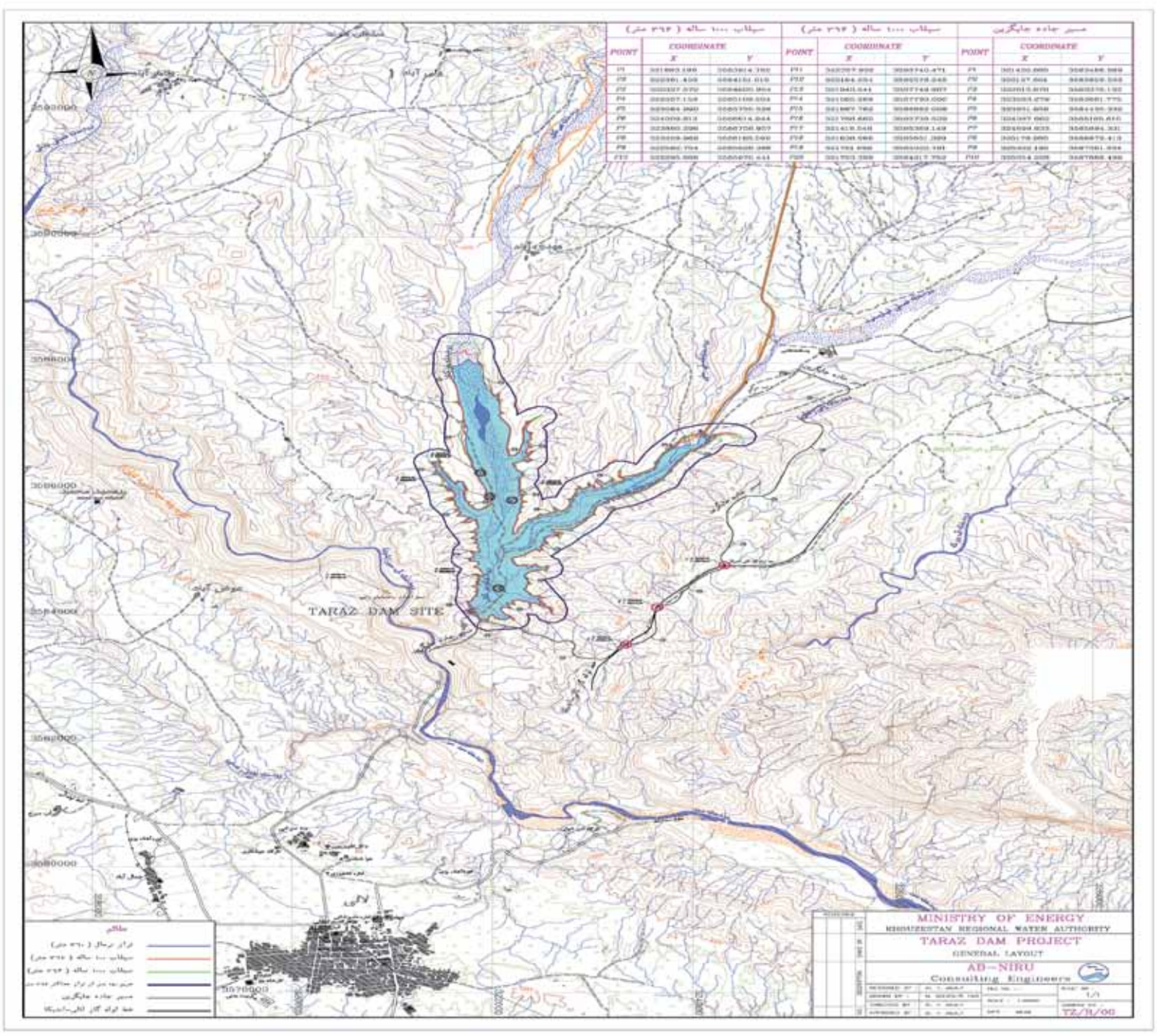

شرکت سهامی سازمان آب و برق خوزستان

آگهی خرید و تملک اراضی

شناسه آگهی: ۶۹۱۰۸۱

سازمان آب و برق خوزستان با اختیار حاصله از لایحه قانونی نحوه خرید و تملک اراضی و املاک برای اجرای برنامه‌های عمومی، عمرانی و نظامی دولت مصوب ۵۸/۱۱/۱۷ شورای محترم انقلاب قصد دارد اراضی متداخل با پروژه سد مخزنی تراز لالی را بر اساس کروکی ذیل تملک نماید، لذا این آگهی در دو نوبت به فاصله یک ماه جهت اطلاع مالکین و سایر صاحبان حقوق در اراضی فوق الذکر منتشر می‌گردد تا حداکثر ظرف ۱۵ روز از تاریخ انتشار آگهی نوبت دوم با در دست داشتن اسناد مثبته مالکیت جهت واگذاری زمین و دریافت حقوق خود به مدیریت حقوقی سازمان آب و برق خوزستان، واقع در بلوار گلستان، ساختمان ۵ طبقه، طبقه همکف مراجعه نمایند.

■ بدیهی است در صورت عدم مراجعه در مدت مذکور وفق مقررات نسبت به تملک اراضی اقدام خواهد گردید.

مدیر دفتر حقوقی سازمان آب و برق خوزستان

روزنامه مناقصه مزایده

خـودرو

۵

Tuesday ■ 10.Dec.2019 ■ Vol.15 ■ No.2858 سه‌شنبه ۱۹ آذر ۱۳۹۸ ■ ۱۳ ربیع‌الثانی ۱۴۴۱ ■ سال پانزدهم ■ شماره ۲۸۵۸

۲ روزنامه در یک روزنامه ۸صفحه روزنامه چاپی (صبح) و ۸۰صفحه روزنامه الکترونیک (عصر)

در بودجه پیشنهادی سال۹۹

دولت برنامه‌ای برای واردات خودرو ندارد

| گروه خودرو | مناقصه مزایده |

با ارائه لایحه بودجه سال ۹۹ به مجلس و با توجه به آمار و ارقام ارائه شده همان‌طور که انتظار می‌رفت در لایحه بودجه ردیف درآمد دولت از محل واردات خودرو برای سال ۹۹ بازهم صفر در نظر گرفته شده و دولت دلیل این تصمیم را، نیاز به‌حفظ ذخایر ارزی کشور درسال آینده می‌داند. در این باره مهدی دادفر، دبیر انجمن واردکنندگان خودرو گفت: با توجه به اینکه در لایحه بودجه سال ۹۹، هیچ درآمدی از محل واردات خودرو برای سال آینده در نظر گرفته نشده است، بنابراین دولت برنامه‌ای برای واردات خودرو ندارد و سال آینده نیز ممنوعیت واردات خودرو ادامه خواهد داشت. همچنین در این طرح به درآمد ۱۳۰۰ میلیارد تومانی حاصل از مالیات بر نقل‌وانتقال خودرو، درآمد ۷۵۰ میلیارد تومانی واگذاری و تعویض پلاک خودرو و موتورسیکلت، درآمد ۱۰۰ میلیارد تومانی عوارض شماره‌گذاری بر خودروهای وارداتی که برای اولین‌بار و متناسب با میزان آلودگی و ارزش گمرکی آنان شماره‌گذاری می‌شوند، درآمد ۱۰۰ میلیون تومانی معاینه فنی خودروها، درآمد ۲۰ میلیارد تومانی دولت حاصل از رده خارج کردن خودروهای فرسوده و همچنین به درآمد ۳۰ میلیارد تومانی حاصل از وضع عوارض افزایش ۱۰ درصدی ارزش گمرکی خودروهای بنزین‌سوز اشاره شده است.

مهدی دادفر افزود: در شرایطی که سهل‌الوصول‌ترین نوع درآمد دولت، درآمد از محل واردات خودرو است اما متأسفانه دولت در بودجه سال آینده این موضوع را مورد نظر قرار نداده است. وی همچنین با توجه به بند مربوط به درآمد حاصل از وضع عوارض از افزایش ۱۰ درصدی ارزش گمرکی خودروهای بنزین‌سوز در لایحه بودجه سال آینده گفت: در حالی منابع درآمدی دولت از محل واردات خودرو در سال آینده مسدود است که دولت در بخشی از لایحه به درآمد ۳۰۰ میلیارد ریالی اشاره کرده است که محل درآمدی آن کاملاً مبهم است.

دادفر همچنین با اشاره به برخی ابهامات مربوط به بندهای درآمدی دولت در لایحه بودجه و درآمد از محل اسقاط خودرو در سال آینده بیان داشت: در لایحه بودجه سال ۹۹ علاوه بر نامشخص بودن محل درآمد حاصل از وضع عوارض از افزایش ۱۰ درصدی ارزش گمرکی خودروهای بنزین‌سوز، موضوع درآمد ۲۰۰ میلیارد ریالی دولت از محل خروج خودروهای فرسوده نیز با ابهام همراه است.

دبیر انجمن واردکنندگان خودرو در پایان خاطرنشان کرد: با لایحه بودجه پیشنهادی دولت و حذف درآمد از عوارض واردات خودرو عملاً واردکنندگان در سال آینده تعطیل خواهند شد. این در حالی است که فرآیند واردات و خدمات در این بخش برای مردم تبعات خوبی نخواهد داشت و سطح کیفیت خدمات خودروهای وارداتی به شدت در سال آینده نزول خواهد کرد.

همچنین داریوش بدیعی ثابت، کارشناس اقتصادی در این خصوص گفت: «لایحه ارائه‌شده از سوی دولت هنوز نهایی نیست و همانند سال‌های گذشته باید دید نمایندگان خانه‌ملت چه پیشنهادهایی را به‌آن اضافه یا کم خواهند کرد.»

وی افزود: «تغییراتی دراین لایحه به‌نسبت سال گذشته شاهدیم که گویای تمدید ممنوعیت واردات خودرو به‌مناطق آزاد تجاری است. در لایحه بودجه پیشنهادی سال ۹۸ علاوه‌بر حقوق ورودی، درآمد حاصل از افزایش عوارض واردات خودروهای سواری به‌میزان پنج‌درصد قیمت روی کشتی برای استفاده درمناطق آزاد درنظر گرفته شده بود که برخلاف سال گذشته این رقم نیز صفر در نظر گرفته شده است.» بدیعی ثابت تصریح کرد: «تمرکز دولت برای جذب درآمدهای مالیاتی بیش از گذشته باید مورد توجه قرار گیرد. اما متأسفانه به‌دلیل کوچک‌تر شدن بازار خودرو کشور شاهد کاهش ۱۲ درصدی درآمد متعلق به‌این حوزه در سال ۹۹ هستیم. وی متذکر شد: «همچنین درآمد حاصل از واگذاری و تعویض پلاک خودرو و موتورسیکلت درلایحه بودجه سال آینده دولت، ۷۵۰ میلیارد تومان پیش‌بینی شده است.»

بدیعی ثابت درپایان گفت: «دراین حوزه کم‌ترین درآمد دولت دربودجه سال آینده متعلق به از رده خارج کردن خودروهای فرسوده است که جمع کل آن ۲۰ میلیارد تومان محاسبه شده است.»

طرح ساماندهی صنعت خودرو طرحی از پیش شکست خورده است

با بازگشت مجدد طرح ساماندهی صنعت خودرو از شورای نگهبان به مجلس، بیش از ۵۰ نماینده مجلس ضمن تشریح ایرادات سیاست‌گذاری و قانونی طرح موجود، طی فرآیند قانونی مراعی (مسکوت ماندن)، درخواست بازنگری و اصلاح بنیادین این طرح در کمیسیون صنایع و معادن مجلس را به هیأت رئیسه مطرح کردند. به گزارش مناقصه‌مزایده، کمیسیون صنایع و معادن که این ایرادات را منطقی و قابل بررسی مجدد ارزیابی کرد، مصوب کرد تا مجدداً این طرح توسط هیأت تحقیق و تفحص خودرو بررسی و در جلسات بعدی کمیسیون ارائه شود. اما کمیسیون صنایع در اقدامی غیرمنتظره و خارج از دستور کمیسیون، این طرح را بدون حضور هیأت تحقیق و تفحص خودرو در روز دوشنبه مورخ ۲۰ آبان و بدون اعمال نظرات اصلاحی این هیأت، مجدد اصلاح و مصوب نمود. نحوه تصویب این طرح در کمیسیون، مورد نقد برخی نمایندگان کمیسیون بوده و این طرح را دارای صلاحیت کافی برای تصویب در صحن نمی‌دانند. محمدرضا نجفی، رئیس هیأت تحقیق و تفحص خودرو مجلس شورای اسلامی گفت: با وجود اینکه کمیسیون مصوب کرده بود، طرح ساماندهی صنعت خودرو با نظرات اصلاحی هیأت تحقیق و تفحص تلفیق شود و حتی کمیته‌ای برای این‌منظور تشکیل شده بود، اما نقطه‌نظرات این مجموعه، چیزی در این طرح اعمال نشد. این عضو کمیسیون صنایع و معادن مجلس در خصوص اصلاحات جدید طرح ساماندهی خودرو همچنین بیان کرد: طرح فعلی ساماندهی صنعت خودرو، طرح ناکارآمد و از پیش شکست خورده‌ای است. این طرح در زمینه‌های مهمی همچون قیمت خودرو در بازار، اثر مثبت قابل توجهی به نسبت نیازهایی که این صنعت بزرگ دارد، نه پیش‌بینی کافی و جامع دارد و نه کارکرد مؤثری خواهد داشت. نماینده مردم تهران در مجلس در پایان صحبت‌های خود در خصوص تصویب این طرح در صحن علنی مجلس گفت: طرح فعلی قطعاً یک طرح عجولانه و ناقص است. با توجه به اینکه کار کارشناسی دقیقی روی این طرح انجام نشده، تصویب این طرح در مجلس در شرایط کنونی اصلاً کمکی به صنعت و بازار خودرو نمی‌کند، بلکه وضعیت نابه‌سامان فعلی را بدتر خواهد کرد. همچنین حمیده زرآبادی، عضو کمیسیون صنایع و معادن مجلس که از منتقدین اصلی تصویب ناگهانی این طرح است در خصوص مصوبه قبلی کمیسیون صنایع برای اصلاح طرح ساماندهی خودرو می‌گوید: از آنجایی که تدوین گزارش نهایی تحقیق و تفحص از خودروسازی در مراحل پایانی قرار دارد، در کمیسیون صنایع مجلس مقرر شد کمیته‌ای در کمیسیون صنایع تشکیل شود و نتایج گزارش تحقیق و تفحص و طرح ساماندهی خودرو ادغام و به صورت موضوع واحد به صحن علنی مجلس ارائه شود.

با رأی نمایندگان

شهرداری‌ها مجاز به دریافت عوارض ورود به طرح ترافیک شدند

| مهدی قره‌داغلی | مناقصه مزایده |

نمایندگان مجلس شورای اسلامی مجوز وضع عوارض ورود به محدوده‌های طرح ترافیک را به شوراهای اسلامی کلانشهرها و مراکز استان‌ها دادند. نمایندگان در جلسه علنی دوشنبه(دیروز) مجلس شورای اسلامی با تصویب ماده ۸ لایحه «درآمد پایدار و هزینه شهرداری‌ها و دهیاری‌ها» مجوز وضع عوارض ورود به محدوده‌های طرح ترافیک را به شوراهای اسلامی کلانشهرها و مراکز استان‌ها دادند.

براساس این مصوبه ماده ۱۵ قانون رسیدگی به تخلفات رانندگی با اصلاحات و الحاقات بعدی و تبصره ۲ آن به شرح زیر اصلاح شد و یک تبصره به عنوان تبصره ۳ به آن الحاق گردید:

ماده ۱۵- شهرداری‌ها می‌توانند به منظور استفاده صحیح از عرض مجاز شهری با تعیین توقفگاه حاشیه معابر مجاز با هماهنگی پلیس راهور، از ابزارهای لازم از قبیل ایست‌سنج و یا کارت پارک استفاده کرده و مبلغ مناسبی که میزان و محدوده زمانی آن توسط شوراهای اسلامی‌شهر تعیین می‌شود، از شهروندان اخذ و صرف توسعه حمل‌ونقل عمومی کنند. توقف بدون مجوز به منزله ارتکاب تخلف توقف ممنوع است.

مطابق با تبصره ۲ اشخاص حقیقی و حقوقی موظفند نسبت به ثبت بارنامه و پرداخت هزینه صدور آن به میزان ۲۰ هزار ریال اقدام کنند. صددرصد درآمد فوق به حساب شهرداری محل واریز می‌گردد تا صرف توسعه حمل‌ونقل عمومی و زیرساخت‌های شهری شود.

مبلغ مذکور هر سه سال یکبار به پیشنهاد وزارت کشور و تصویب هیأت وزیران قابل اصلاح است. وزارت کشور (سازمان شهرداری‌ها و دهیاری‌های کشور) موظف است نسبت به راه‌اندازی سامانه ثبت اطلاعات بارنامه ظرف مدت شش ماه اقدام کند.

براساس تبصره ۳ شوراهای اسلامی کلانشهرها می‌توانند در چارچوب ضوابط شورای‌عالی هماهنگی ترافیک شهرهای کشور و با رعایت مصوبات شورای ترافیک استان‌ها، (در تهران شورای حمل‌ونقل و ترافیک شهر تهران)، نسبت به وضع عوارض صدور مجوز ورود به محدوده‌های طرح ترافیک و زوج و فرد مطابق با قوانین مربوطه اقدام کنند.

دو مرحله‌ای — نوبت دوم

مناقصه عمومی

FALAT — شرکت فرادست انرژی فلات

۱. **نام و نشانی دستگاه مناقصه گزار:** شرکت فرادست انرژی فلات، به نشانی کارگاه خوزستان (جاده اهواز- خرمشهر، قبل از پادگان حمید، به سمت منطقه جفیر، روبروی روستای جفیر ثانی، کارخانه گاز و گاز مایع غرب کارون، شرکت فرادست انرژی فلات، کدپستی ۶۴۴۵۱۶۵۱۲۹)
۲. **موضوع:** اجرای عملیات لوله کشی روزمینی(AG)واحدهای ۱۰۰ و ۳۰۰ پروژه NGL3200
۳. **زمان، مهلت و نشانی دریافت اسناد:**
■ متقاضیان می‌توانند حداکثر به مدت ۳ روزکاری از تاریخ نشر آگهی نوبت دوم با هماهنگی قبلی از طریق شماره تلفن ۳۶۷۵۱۷۴۰-۰۶۱ اسناد مناقصه را دریافت نمایند.
■ هزینه خرید اسناد معادل ۷۰۰,۰۰۰ ریال است که می‌بایست به شماره حساب ۳۵۶۰۵۴۳۷۷ نزد بانک تجارت به نام شرکت فرادست انرژی فلات واریز و رسید بانکی واریز وجه تحویل دستگاه مناقصه‌گزار گردد.
۴. **محل تحویل اسناد شرکت‌کنندگان در مناقصه:** شرکت کنندگان می‌توانند اسناد شرکت در مناقصه خود را در وقت مقرر به مدیریت حقوقی و قراردادهای کارگاه (جفیر) تحویل نمایند.
۵. ارایه تضامین جهت شرکت در مناقصه الزامی است.
۶. سایر اطلاعات و جزئیات مربوطه در اسناد مناقصه مندرج است.
■ هزینه آگهی بر عهده برنده مناقصه می‌باشد.

روزنامه مناقصه مزایده – ۲۸۵۸ - ۹۸/۰۹/۱۹

یک مرحله‌ای — نوبت دوم

تجدید مناقصه عمومی

FALAT — شرکت فرادست انرژی فلات

۱. **نام و نشانی دستگاه مناقصه گزار:** شرکت فرادست انرژی فلات، به نشانی: تهران، میدان صنعت، بلوار پاک نژاد، بلوار دادمان، خیابان شفق، کوچه آفتاب، پلاک ۲،ساختمان توحید، طبقه ۱
۲. **موضوع:** تأمین انواع اقلام تخته داربست به مقدار تقریبی ۱۸۰۰ مترمکعب پروژه احداث کارخانه گاز و گاز مایع NGL3200 غرب رودخانه کارون
۳. **زمان، مهلت و نشانی دریافت اسناد**
■ متقاضیان می‌توانند حداکثر به مدت سه روزکاری از تاریخ نشر آگهی نوبت دوم با هماهنگی قبلی از طریق شماره تلفن ۲۳۵۰۶۰۰۰ داخلی ۱۵۰۹ با مراجعه به دفتر معاونت امور حقوقی و قراردادهای شرکت، اسناد مناقصه را دریافت نمایند.
■ هزینه خرید اسناد معادل ۷۰۰,۰۰۰ ریال است که می‌بایست به شماره حساب ۳۵۶۰۵۴۳۷۷ نزد بانک تجارت شعبه نفت شمالی کد ۳۵۶۰ به نام شرکت فرادست انرژی فلات واریز و رسید بانکی واریز وجه تحویل دستگاه مناقصه گزار گردد.
۴. **محل تحویل اسناد شرکت‌کنندگان در مناقصه:** شرکت‌کنندگان می‌توانند اسناد شرکت در مناقصه خود را در وقت مقرر به معاونت امور حقوقی و قراردادهای شرکت تحویل نمایند.
۵. مناقصه‌گران می‌بایست صلاحیت انجام موضوع مناقصه را داشته باشند.
۶. ارایه ضمانتنامه بانکی برای شرکت در مناقصه الزامی است.
۷. سایر اطلاعات و جزئیات مربوطه در اسناد مناقصه مندرج است.
■ هزینه آگهی بر عهده برنده مناقصه می‌باشد.

روزنامه مناقصه مزایده – ۲۸۵۸ - ۹۸/۰۹/۱۹

جهت مشاهده مناقصه عمومی خرید و نصب دوربین مداربسته شرکت سودیکو

«تاریخ برگزاری ۱۹، ۲۰، ۲۱، ۲۳، ۲۵ آذر ماه ۹۸»
به سایت شرکت سودیکو مراجعه فرمایید.

www.sudico.ir

روزنامه مناقصه مزایده – ۲۸۵۸ - ۹۸/۰۹/۱۹

نوبت دوم

آگهی انتخاب پیمانکار جهت تأمین نیروی انسانی

شرکت نان قدس رضوی (سهامی‌خاص)

شرکت سهامی خاص نان قدس رضوی در نظر دارد قسمتی از پرسنل مورد نیاز خود را از طریق پیمانکار واجد شرایط تأمین نماید.
لذا از پیمانکاران محترم دعوت می‌شود تا تاریخ ۹۸/۱۰/۰۱ جهت دریافت فرم مربوطه و کسب اطلاعات بیشتر به سایت www.nanerazavi.com مراجعه فرمایند.

شرکت سهامی خاص نان قدس رضوی

روزنامه مناقصه مزایده – ۲۸۵۸ - ۹۸/۰۹/۱۹

مناقصه عمومی — آگهی تجدید

شماره ۱–۹۸/۱۷

نوبت اول

شرکت مدیریت تولید برق نکا

شرکت مدیریت تولید برق نکا در نظر دارد کار طراحی و اجرای دکوراسیون اتاق فرمان‌های نیروگاه بخار و سیکل ترکیبی شرکت مدیریت تولید برق نکا را طبق شرایط ذیل و همچنین شرایط خصوصی و فنی و نقشه ها و جزییات اجرایی کار پیوست اسناد مناقصه از طریق برگزاری مناقصه عمومی به پیمانکار واجد شرایط واگذار نماید. علاقمندان جهت خرید اسناد مناقصه با ارایه معرفی‌نامه کتبی و فیش واریزی به مبلغ ۳۰۰/۰۰۰ ریال به حساب سیبا شماره ۰۱۰۵۶۹۲۷۱۶۰۰۸ به نام شرکت مدیریت تولید برق نکا نزد بانک ملی ایران شعبه نیروگاه به اداره تدارکات این شرکت (کیلومتر ۲۵ جاده زاغمرز) مراجعه نمایند.
۱. **مدت زمان انجام کار:** ۴ ماه از تاریخ مبادله قرارداد
۲. **زمان فروش اسناد مناقصه:** از تاریخ انتشار آگهی نوبت دوم به مدت ۷ روز کاری.
۳. پیشنهاد دهندگان بایستی پیشنهاد خود را بر اساس شرایط مناقصه تنظیم و حداکثر تا ساعت ۱۶:۰۰ روز یکشنبه مورخ ۹۸/۱۰/۱۵ به اداره تدارکات شرکت مدیریت تولید برق نکا واقع در نکا، کیلومتر ۲۵ جاده زاغمرز، نیروگاه شهید سلیمی نکا تسلیم و رسید دریافت دارند. پیشنهادات واصله رأس ساعت ۱۴:۰۰ روز دوشنبه مورخ ۹۸/۱۰/۱۶ با توجه به شرایط مناقصه باز و قرائت خواهد شد. حضور پیشنهاد دهندگان یا نمایندگان آنان در جلسه گشایش پیشنهادات مالی کمیسیون مناقصه آزاد می‌باشد.
۴. **سپرده شرکت در مناقصه:** مبلغ سپرده شرکت در مناقصه معادل ۲۱۸,۶۶۵,۰۰۰ ریال است که بایستی به یکی از صورت‌های مشروحه ذیل همراه با اسناد مناقصه در پاکت الف به دستگاه مناقصه گزار تسلیم گردد:
■ رسید بانکی واریز وجه مزبور به حساب سیبا ۰۱۰۵۶۹۲۷۱۶۰۰۸ این شرکت نزد بانک ملی ایران شعبه نیروگاه شهید سلیمی نکا.
■ چک تضمین شده بانکی به نفع کارفرما.
■ ضمانتنامه بانکی به نفع کارفرما برابر با فرم پیوست که می بایست دارای ۳ ماه اعتبار باشد.
۵. به پیشنهادات فاقد سپرده، سپرده های مخدوش، سپرده های کمتر از میزان مقرر، چک شخصی و نظایر آن ترتیب اثر داده نخواهد شد.
۶. توانایی ارایه ضمانتنامه بانکی حسن انجام تعهدات به میزان ۱۰٪ مبلغ قرارداد پس از عقد قرارداد
۷. به پیشنهادات فاقد امضاء، مشروط، مخدوش و پیشنهاداتی که بعد از انقضاء مدت مقرر در فراخوان واصل می‌شود، مطلقاً ترتیب اثر داده نخواهد شد.
۸. سایر اطلاعات و جزییات مربوط، در اسناد مناقصه مندرج است..
□ جهت مشاهده آگهی و خلاصه اسناد به سایت های www.tender.tpph.ir و www.npgm.ir و پایگاه ملی مناقصات کشور مراجعه و برای کسب موارد بازرگانی با شماره تلفن: ۳۴۶۲۲۴۶۵-۰۱۱ خانم حیدری و کسب اطلاعات فنی بیشتر با شماره تلفن: ۰۹۱۱۱۵۰۵۲۰۰ آقای مهندس رکابی تماس حاصل فرمایید.

اداره روابط عمومی

روزنامه مناقصه مزایده – ۲۸۵۸ - ۹۸/۰۹/۱۹

یک مرحله‌ای — نوبت اول

مناقصه عمومی

آگهی فراخوان ارزیابی کیفی و فروش اسناد

شماره ۹۸/۳۱

شرکت آب و فاضلاب شهرها وشهرک‌های غرب تهران

۱. **نام دستگاه مناقصه گزار:** شرکت آب و فاضلاب شهرها و شهرک‌های غرب تهران
۲. **موضوع مناقصه:** تهیه و نصب ۳۸۰۰ فقره انشعاب فاضلاب خانگی زون A و نقاط پراکنده شهر ملارد به همراه تضمین عملکرد مطابق نقشه‌های اجرایی
۳. **مبلغ برآورد:** ۴۶,۰۰۰,۰۰۰,۰۰۰ (چهل و شش میلیارد) ریال براساس فهرست بهای خاص
۴. **مدت زمان کار:** ۶ ماه ۵. **رتبه مورد نیاز:** ۵ آب ۶. **محل اعتبار:** جاری ۷. **سطح بازرسی:** سطح یک
۸. **مبلغ تضمین شرکت در فرآیند ارجاع کار:** ۱,۷۰۸,۰۰۰,۰۰۰ (یک میلیارد و هفتصد و هشت میلیون) ریال بوده و به یکی از انواع ذیل می باشد:
۱)فیش واریزی به حساب شماره ۱- ۶۰۰۰۰۰۰۰-۴-۱۱۷ نزد بانک سینا شعبه اکباتان به نام شرکت آبفای شهرها و شهرک های غرب تهران ۲)ضمانتنامه بانکی ۳)ضمانتنامه صادره از موسسات اعتباری غیربانکی (دارای مجوز از بانک مرکزی) در وجه شرکت آبفای شهرها و شهرک‌های غرب تهران ۴) ارایه گواهی صادره از امور مالی شرکت آبفا مبنی بر کسر از مطالبات قطعی شده ۵)چک بانکی تضمینی
□ به پیشنهاداتی که فاقد سپرده، سپرده‌های مخدوش، سپرده‌های کمتر از میزان مقرر، چک شخصی و نظایر آن ترتیب اثر داده نخواهد شد.
۹. **مهلت و محل دریافت اسناد:** متقاضیان شرکت در مناقصه می توانند از تاریخ درج آگهی تا پایان ساعت اداری روز سه‌شنبه مورخ ۹۸/۰۹/۲۶ به دبیرخانه مرکزی شرکت آب و فاضلاب شهرها وشهرک‌های غرب تهران به نشانی تهران، کیلومتر ۷ جاده مخصوص کرج، تهرانسر مرکزی، بلوار اصلی، خیابان شهید علیرضا راسخ مهر (یکم غربی)، ساختمان شماره ۴ تلفن تماس: ۹-۴۴۵۰۸۳۳۶ مراجعه و نسبت به دریافت اسناد اقدام نمایند.
۱۰. **مدارک مورد نیاز جهت خرید اسناد:** الف: معرفی نامه مشتمل بر ذکر ۱) شماره اقتصادی ۲) شماره ثبت ۳)کدپستی ۱۰ رقمی ۴) شماره نمابر
ب: فیش بانکی به مبلغ ۱,۵۰۰,۰۰۰ (یک میلیون و پانصد هزار) ریال به حساب شماره ۶- ۶۰۰۰۰۰۰۰-۴-۱۱۷ نزد بانک سینا شعبه اکباتان به نام شرکت آبفای شهرها و شهرک‌های غرب تهران
۱۱. **مهلت و محل تحویل پیشنهاد:** تا ساعت ۱۱:۰۰ روز سه‌شنبه مورخ ۹۸/۱۰/۱۰ به دبیرخانه مرکزی شرکت آبفای شهرک‌های غرب در قبال اخذ رسید.
۱۲. **زمان و محل گشایش پاکات ارزیابی کیفی:** ساعت ۱۴:۰۰ روز سه‌شنبه مورخ ۹۸/۱۰/۱۰ در دفتر قراردادها و بازرگانی شرکت آب و فاضلاب شهرها و شهرک‌های غرب تهران (تاریخ و زمان گشایش سایر پاکات متعاقباً به مناقصه‌گران واجد شرایط اعلام خواهد شد.)
۱۳. هزینه درج هر دو مرحله چاپ آگهی مربوط به این مناقصه به عهده کارفرما می باشد.
۱۴. به پیشنهادات فاقد امضا، مشروط، مخدوش و پیشنهاداتی که بعد از مدت مقرر این آگهی واصل شود مطلقاً ترتیب اثر داده نخواهد شد.
۱۵. سایر اطلاعات و جزئیات مربوط در اسناد مناقصه مندرج می باشد.
نشانی سایت‌های اینترنتی:
http://iets.mporg.ir و http://tender.nww.co.ir و http://tender.bazresi.ir

شرکت آب و فاضلاب شهرها و شهرک‌های غرب تهران

روزنامه مناقصه مزایده – ۲۸۵۸ - ۹۸/۰۹/۱۹

نوبت دوم

مزایده

شهرداری قاین

شهرداری قاین در نظر دارد به استناد لایحه شماره ۶۰۳۵ مورخ ۱۳۹۸/۰۵/۰۳ به موجب مصوبه شماره۶۵۸ مورخ ۱۳۹۸/۰۵/۲۸ شورای محترم اسلامی شهر قاین یک دستگاه کارخانه آسفالت قدیمی فرسوده ۲۰ تنی را از طریق برگزاری مزایده کتبی به افراد واجدالشرایط واگذار نماید.
۱. کلیه اشخاص حقیقی و حقوقی دارای صلاحیت می‌توانند با مراجعه به شهرداری و بازدید از محل و سپس دریافت اسناد در مهلت مقرر شرکت نمایند.
۲. ارایه سپرده شرکت در مزایده به مبلغ ۳۲,۵۰۰,۰۰۰ ریال می‌باشد.
۳. فروش اسناد مزایده از تاریخ ۱۳۹۸/۰۹/۱۲ لغایت ۱۳۹۸/۰۹/۲۷ می‌باشد.
۴. آخرین مهلت تحویل اسناد مزایده به دبیرخانه شهرداری تا پایان وقت اداری روز پنجشنبه مورخ ۱۳۹۸/۰۹/۲۸می‌باشد.
۵. زمان گشایش پاکات واصله ساعت ۰۸:۰۰ صبح روز شنبه مورخ ۱۳۹۸/۰۹/۳۰ در محل شهرداری می‌باشد.
۶. در صورت امتناع از انعقاد قرارداد زمین سپرده برنده و یا برندگان مزایده ضبط خواهد شد.
۷. شهرداری در رد یا قبول پیشنهادات مختار است. برنده می‌بایست ظرف مدت یک هفته پول را به حساب شهرداری واریز نماید.
۸. متقاضیان می‌توانند جهت کسب اطلاعات بیشتر با شماره ۳۲۵۶۶۲۲۰-۰۵۶ واحد قراردادها تماس حاصل یا به سایت شهرداری به آدرس: www.ghayencity.ir مراجعه فرمایند.
۹. کلیه هزینه‌های مربوط به آگهی و کارشناسی از برنده مزایده اخذ خواهد شد.

سید محمد ایوب نژاد–شهردار قاین

روزنامه مناقصه مزایده – ۲۸۵۸ - ۹۸/۰۹/۱۹

یک مرحله‌ای — نوبت دوم

تجدید مناقصه عمومی

FALAT — شرکت فرادست انرژی فلات

۱. **نام و نشانی دستگاه مناقصه گزار:** شرکت فرادست انرژی فلات، به نشانی: تهران، میدان صنعت، بلوار پاک نژاد، بلوار دادمان، خیابان شفق، کوچه آفتاب، پلاک ۲،ساختمان توحید، طبقه ۱
۲. **موضوع:** تأمین انواع اقلام لوله داربست، بست ثابت، بست H، رابط و مغزی به مقدار تقریبی ۳۸۰۰۰ شاخه پروژه احداث کارخانه گاز و گاز مایع NGL3200 غرب رودخانه کارون
۳. **زمان، مهلت و نشانی دریافت اسناد**
■ متقاضیان می‌توانند حداکثر به مدت سه روزکاری از تاریخ نشر آگهی نوبت دوم با هماهنگی قبلی از طریق شماره تلفن ۲۳۵۰۶۰۰۰ داخلی ۱۵۰۹ با مراجعه به دفتر معاونت امور حقوقی و قراردادهای شرکت، اسناد مناقصه را دریافت نمایند.
■ هزینه خرید اسناد معادل ۷۰۰,۰۰۰ ریال است که می‌بایست به شماره حساب ۳۵۶۰۵۴۳۷۷ نزد بانک تجارت شعبه نفت شمالی کد ۳۵۶۰ به‌نام شرکت فرادست انرژی فلات واریز و رسید بانکی واریز وجه تحویل دستگاه مناقصه گزار گردد.
۴. **محل تحویل اسناد شرکت‌کنندگان در مناقصه:** شرکت کنندگان می‌توانند اسناد شرکت در مناقصه خود را در وقت مقرر به معاونت امور حقوقی و قراردادهای شرکت تحویل نمایند.
۵. مناقصه گران می‌بایست صلاحیت انجام موضوع مناقصه را داشته باشند.
۶. ارایه ضمانتنامه بانکی برای شرکت در مناقصه الزامی است.
۷. سایر اطلاعات و جزئیات مربوطه در اسناد مناقصه مندرج است.
■ هزینه آگهی بر عهده برنده مناقصه می‌باشد.

روزنامه مناقصه مزایده – ۲۸۵۸ - ۹۸/۰۹/۱۹

تعادل زنجیره فولاد با سیاست توسعه اکتشاف و استخراج شرکت‌های معدنی

رئیس هیأت عامل ایمیدرو با اشاره به اینکه با تشکیل ستاد زنجیره فولاد و احیای آن، زنجیره متوازن خواهد شد، گفت: سیاست این سازمان در زنجیره فولاد این است که شرکت‌های معدنی به دنبال رشد اکتشاف، افزایش ذخایر ماده معدنی و استخراج باشند و شرکت‌های فولادی، افزایش سرمایه و رشد ارزش‌افزوده را پیگیری کنند.

به گزارش مناقصه‌مزایده، خداداد غریب‌پور پس از بازدید از فولاد هرمزگان در منطقه ویژه خلیج‌فارس افزود: تولید محصول با ارزش‌افزوده بالا و زمینه‌سازی توسعه صنایع پایین‌دستی فولاد از جمله اقدامات اصلی شرکت‌هایی است که ایمیدرو مدیریت مجامع سالانه آنها را برعهده دارد.

وی با بیان اینکه این سیاست در شرکت‌های معدنی تحت مدیریت ایمیدرو نیز اجرایی می‌شود، تصریح کرد: ظرفیت اکتشاف و استخراج در خدمت زنجیره فولاد قرار می‌گیرد. غریب‌پور بیان کرد: امسال سرمایه فولادمبارکه به ۲۱ هزار میلیارد و فولاد هرمزگان (با رشد ۸۰ درصدی) به ۲۷۰۰ میلیارد تومان خواهد رسید.

وی تأکید کرد: ایمیدرو به دنبال هم‌افزایی و در عین حال حذف حرکت‌های هم‌عرض و قراردادن فعالیت‌های این زنجیره در طول یکدیگر است. وی یادآور شد: امسال تولید فولاد به ۲۸ میلیون تن می‌رسد و این امر لزوم توجه بیشتر به زنجیره و ایجاد تعادل را بیشتر کرده است.

رئیس هیأت‌عامل ایمیدرو همچنین با اشاره به فراهم‌سازی امکانات برای توسعه صنایع مستقر در منطقه ویژه خلیج‌فارس گفت: در حال‌حاضر ۱۷ کارخانه در این منطقه مشغول به کار هستند و ۱۸ پروژه نیز در دست اجراست.

وی با بیان اینکه تعداد طرح‌ها، بیش از کارخانه‌های در حال کار هستند، ادامه داد: در حال‌حاضر ۱۱ تقاضا برای سرمایه‌گذاری در منطقه خلیج‌فارس وجود دارد.

غریب‌پور خبر داد: قرار است ظرفیت تخلیه و بارگیری اسکله این منطقه از ۱۲ میلیون تن فعلی به ۲۰ میلیون تن افزایش یابد.

وی ادامه داد: سرمایه‌گذاری‌ها با مشارکت بخش خصوصی انجام می‌شود و شرکت‌ها نیز نیروی انسانی و دانش برای توسعه صنایع‌معدنی را در اختیار دارند بنابراین مانع خاصی برای کاهش فقر و فاصله طبقاتی پیش‌رو نداریم.

پیش از غریب‌پور، حمیدرضا عظیمیان، مدیرعامل فولادمبارکه و فرزاد ارزانی، مدیر عامل فولاد هرمزگان گزارشی از وضعیت تولید، فروش و صادرات فولاد هرمزگان ارائه دادند.

این شرکت سال گذشته سه گرید جدید شمش معرفی کرد. میزان رشد فروش و صادرات فولاد هرمزگان در هشت ماه امسال به ترتیب ۱۹ درصد و هفت درصد رشد یافت. در این مدت میزان کل فروش و صادرات این شرکت از یک میلیون تن عبور کرد.

تأثیرپذیری شرکت‌های دولتی و خصوصی در بودجه ۹۹ با افزایش بهره مالکانه معادن

گروه زمین و معدن | مناقصه مزایده

براساس لایحه بودجه سال ۱۳۹۹ کل کشور حکایت از پیش‌بینی رقم ۲۸۲۴ میلیارد تومانی برای حقوق دولتی معادن در آن است که از رشد ۸۹ درصدی آن در مقایسه با قانون بودجه سال ۹۸ حکایت دارد. حقوق دولتی معادن در قانون بودجه سال ۹۸، رقم ۱۵۰۰ میلیارد تومان تعیین شده بود.

همچنین براساس این بودجه تبصره ۲ و ۳ ماده ۶ قانون اصلاح معادن نیز با رشد ۲۳۳ درصدی، از رقم ۱۵ میلیارد تومان در سال ۹۸ به ۵۰ میلیارد تومان در سال ۱۳۹۹ افزایش یافته است که بدین ترتیب درآمد دولت از محل بهره مالکانه معادن تقریباً دو برابر می‌شود. این در حالی است که در شرایط فعلی دریافت چنین حقوق دولتی از معادن می‌تواند اثرات جبران‌ناپذیری در بخش معدن کشور داشته باشد.

سعید عسگرزاده، دبیر انجمن سنگ‌آهن ایران در این خصوص بیان کرد: افزایش حقوق مالکانه معادن، هم سودآوری شرکت‌های دولتی و هم بخش‌خصوصی را تحت تأثیر قرار می‌دهد. در لایحه بودجه ۹۹ بهره مالکانه معادن نسبت به سال ۹۸ افزایش داشته و این موضوع یعنی معادن هزینه بیشتری متحمل خواهند شد. وی افزود: افزایش بهره مالکانه معادن، حاشیه سود شرکت‌های معدنی را کاهش خواهد داد و به نظر می‌رسد افزایش نرخ احتمالی محصولات معدنی در سال ۹۹ در حدی نیست که افزایش بهره مالکانه معادن را جبران کند.

دبیر انجمن سنگ‌آهن ایران در رابطه با تبعات دیگر افزایش بهره مالکانه معادن در سال آینده گفت: سرمایه‌گذاران همواره شرایط اقتصادی و مالی آینده را در سرمایه‌گذاری‌های خود لحاظ می‌کنند. کاهش حاشیه سود شرکت‌های معدنی از جذابیت سرمایه‌گذاری در حوزه معادن خواهد کاست.

وی اضافه کرد: عدم ثبات اقتصادی هم سیگنال منفی برای سرمایه‌گذاران در این حوزه خواهد بود. بودجه دولت به طور کلی به سرمایه‌گذاری‌ها جهت خواهد داد و وقتی دولت منابع کافی برای سرمایه‌گذاری در اختیار ندارد، می‌بایست سرمایه‌گذاران بخش‌خصوصی را به سمت سرمایه‌گذاری سوق دهد. عسگرزاده در پایان خاطرنشان کرد: در لایحه بودجه ۹۹، آنچه دولت به‌عنوان درآمد فروش نفت پیش‌بینی کرده تقریباً با ارز تأمین کالاهای اساسی برابری می‌کند و این باعث می‌شود برای توسعه با محدودیت مواجه شود. از سوی دیگر با وضع عوارض ۲۵ درصدی صادرات سنگ‌آهن و حالا هم افزایش بهره مالکانه معادن، چشم‌انداز گروه سنگ‌آهنی را در سال آینده، تیره کرده است. همچنین در این باره سجاد غرقی، نائب رئیس کمیسیون معادن و صنایع‌معدنی اتاق بازرگانی ایران گفت: افزایش نزدیک به ۹۰ درصدی حقوق دولتی معادن در شرایط رکود تورمی و تحریم، اقدامی غیرکارشناسانه است.

غرقی با بیان اینکه ارقام تبصره ۲ و ۳ ماده ۶ قانون معادن با رشد ۲۳۳ درصد از رقم ۱۵ میلیارد تومان در سال ۹۸ به ۵۰ میلیارد تومان در سال ۹۹ افزایش یافته است، عنوان کرد: در حالی که با فعال‌سازی معادن کوچک مقیاس را طی ماه‌های گذشته برای تأمین کمبود مواد اولیه مطرح کرده‌ایم باید بدانیم که چنین تغییراتی بیش از هر چیز منجر به تعطیلی معادن کوچک خواهد شد. وی با اشاره به اینکه ما در کمیسیون معادن و صنایع‌معدنی اتاق بازرگانی خواهان تغییراتی درخصوص حقوق دولتی معادن هستیم، توضیح داد: درخواست ما این است که حقوق دولتی سال ۹۷ تغییری نکند و حداقل بر مبنای حقوق دولتی سال ۹۶ محاسبه شده و در سال آینده نیز براساس سامانه حقوق دولتی که به زودی نهایی و قابل استفاده خواهد شد تعیین شود. غرقی تأکید کرد: در راستای تعیین حقوق دولتی درخواست دیگر ما این است که درخصوص معادن کوچک مقیاس حداکثر ضرایب کاهنده لحاظ شود.

نائب‌رئیس کمیسیون معادن و صنایع‌معدنی اتاق بازرگانی در پایان عنوان کرد: در پیش گرفتن چنین رویکردهایی علاوه بر اینکه منجربه تعطیلی معادن کوچک می‌شود، ضربه بزرگی به دیگر بخش‌های معدنی نیز خواهد بود و به همین دلیل نیاز به بررسی‌های دقیق کارشناسی برای هر گونه تغییری در حقوق دولتی احساس می‌شود.

معاون معدنی سازمان صمت آذربایجان‌غربی خبر داد

آغاز طرح توسعه‌ای بزرگ‌ترین معدن طلای خاورمیانه

معاون معدن و صنایع‌معدنی سازمان صنعت، معدن‌وتجارت آذربایجان‌غربی گفت: طرح توسعه ۴۰ هکتاری معدن طلای «زرشوران» تکاب بزرگ‌ترین معدن طلای خاورمیانه آغاز شده است. به گزارش ایرنا، پریسا عابدپور افزود: طی سال‌های قبل عملیات معدنی و احداث واحد فرآوری طلا در مساحت ۱۰۰ هکتار از معدن طلای «زرشوران» تکاب شروع شده بود که هم‌اکنون طرح توسعه ۴۰ هکتاری به این میزان افزوده شده است. وی با اشاره به دیگر اقدامات صورت گرفته در معدن طلای «زرشوران» تکاب اضافه کرد: بهینه‌سازی، سیستم‌های فرآوری کارخانه با تمرکز بر روی افزایش راندمان، انجام مهندسی معکوس و ساخت تمامی‌قطعات و تجهیزات کارخانه، بررسی و امکان‌سنجی استحصال فلزات همراه (آنتیموان و تیتانیوم)، همکاری با مراکز آموزش‌عالی جهت انجام پروژه‌های دانشجویی، امکان‌سنجی انجام مطالعات جداسازی و استحصال آرسنیک و برنامه ایجاد مرکز تحقیقات و مطالعات طلای کشور از آن جمله است. وی افزود: معدن طلای «زرشوران» تکاب بزرگ‌ترین معدن طلای خاورمیانه به شمار می‌رود که ۳۰ درصد از ذخایر طلای کشور در آن نهفته است و در حال‌حاضر حدود ۷۰۰ نفر در این معدن و کارخانه طلای آن مشغول به کار هستند. معاون معدنی وزارت صمت آذربایجان‌غربی یادآور شد: مرحله نخست طرح ساخت کارخانه فرآوری و استحصال طلای «زرشوران» با سرمایه‌گذاری حدود دو هزار میلیارد ریال و ظرفیت اسمی تولید سالانه سه تن طلا در آبان سال ۱۳۹۳ به بهره‌برداری رسید. عابدپور درخصوص وضعیت معادن استان نیز اظهار داشت: هم‌اکنون ۶۸ نوع ماده معدنی در کشور شناسایی شده است که از این تعداد، ۵۱ نوع در آذربایجان‌غربی در مرحله اکتشاف و بهره‌برداری قرار دارد و شامل انواع سنگ‌های زینتی، طلا، چیتان، باریت، سلیس و پوکه معدنی است. وی اضافه کرد: در آذربایجان‌غربی ۴۶۹ معدن فعال وجود دارد و پنج‌هزار و ۲۷۰ نفر نیز به صورت مستقیم در معادن آن مشغول فعالیت هستند. معاون معدن و صنایع‌معدنی سازمان صنعت، معدن‌وتجارت آذربایجان‌غربی با بیان اینکه ذخیره معادن استان بیش از ۱۶ هزار تُن برآورد شده است، ادامه داد: تاکنون بیش از سه هزار و ۵۵۰ میلیارد ریال در معادن آذربایجان‌غربی هزینه شده‌است.

نوبت اول

مزایده

سازمان اوقاف و امور خیریه
اداره کل اوقاف و امور خیریه استان قزوین

اداره اوقاف و امور خیریه شهرستان قزوین در نظر دارد به تصدی از موقوفات به شرح جدول ذیل از طریق مزایده برای مدت یک سال به اجاره واگذار نماید.

متقاضیان جهت کسب اطلاعات بیشتر و چگونگی شرکت در مزایده همه روزه به استثنای روزهای تعطیل از تاریخ انتشار آگهی مزایده تا ساعت ۱۰:۰۰صبح روز یکشنبه مورخ ۱۳۹۸/۱۰/۰۸ از ساعت ۰۷:۳۰ الی ۱۴:۳۰ به دایره اجارات اداره اوقاف و امور خیریه شهرستان قزوین واقع در خیابان نواب شمالی، مجتمع ادارات، ساختمان دارالقرآن مراجعه نمایند. شماره تماس ۶-۳۳۳۷۹۶۷۵ واحد اجارات داخلی ۱۰۵ و ۱۰۶ و ۱۰۷

ردیف	مشخصات	نام موقوفه	مساحت (مترمربع)	قیمت پایه اجاره ماهیانه بر اساس نظریه کارشناسی (ریال)	مبلغ سپرده جهت شرکت در مزایده (ریال)
۱	عرصه و اعیان یک واحد آپارتمان شامل یک باب اتاق و محوطه واقع در خیابان فردوسی، کوچه نسترن، ساختمان البرز	مسجد جامع عتیق	۴۳/۲۰	۱۲،۵۰۰،۰۰۰	۱۵،۰۰۰،۰۰۰
۲	عرصه و اعیان یک باب مغازه بدون سرقفلی واقع در خیابان شهید مطهری، خیابان راه آهن	مسجد سنجیده	۱۴	۴،۰۰۰،۰۰۰	۴،۸۰۰،۰۰۰

روزنامه مناقصه مزایده - ۲۸۵۸ - ۹۸/۰۹/۱۹

نیروی هوائی

آگهی تجدید مناقصه عمومی ۲ و ۹۸۳۱/۱

معاونت مهندسی نهاجا در نظر دارد تهیه و اجرا ترمیم و بهینه سازی فاز ۵ رمپ C-۱۳۰ مستقر در مهرآباد را از طریق مناقصه عمومی به پیمانکاران واجد شرایط واگذار نماید. لذا از پیمانکاران واجد شرایط دعوت به عمل می‌آید با در دست داشتن معرفی نامه رسمی و اصل فیش واریزی به مبلغ: ۵۰۰/۰۰۰ ریال به شماره حساب: ۶۱۵۸۸۰۰۱۵۷۰۰۳ بانک سپه به نام عواید غیر قابل برداشت معاونت مهندسی نهاجا برای دریافت اسناد مناقصه از مورخه درج این آگهی به مدت ۵ روز کاری از ساعت ۸ الی ۱۲ به آدرس: خیابان پیروزی، ایستگاه درختی، ستاد فرماندهی نهاجا، معاونت مهندسی (شماره تماس: ۳۳۳۳۵۰۱۱) مراجعه نمایند.

ضمناً هزینه درج آگهی به عهده برنده مناقصه می باشد.

معاون مهندسی رزمی و پدافند غیرعامل نهاجا

روزنامه مناقصه مزایده - ۲۸۵۸ - ۹۸/۰۹/۱۹

عمومی

نوبت دوم

مزایده فروش املاک

شهرداری بروجرد

شهرداری بروجرد در نظر دارد براساس بند ۳ مصوبه جلسه رسمی شماره ۱۳۵ شورای اسلامی شهر نسبت به فروش قطعاتی زمین واقع در اراضی فاز۸ اندیشه، هواشناسی و بلوار شهرداری از طریق مزایده عمومی اقدام نماید. بدین منظور متقاضیان می‌توانند ظرف مدت ۱۰ روز پس از انتشار آگهی جهت دریافت اسناد مزایده و ارایه پیشنهاد به اداره امور قراردادهای شهرداری بروجرد مراجعه نمایند. بدیهی است شهرداری در رد و قبول پیشنهادات مختار بوده و به پیشنهادات رسیده پس از مهلت مقرر و یا مبهم، مشروط و یا مخدوش و فاقد سپرده شرکت در مزایده ترتیب اثر داده نخواهد شد. همچنین هزینه آگهی به عهده برنده مزایده می باشد. سایر جزئیات و اطلاعات در اسناد مزایده قید شده است.

رحیم جافری - شهردار بروجرد

روزنامه مناقصه مزایده - ۲۸۵۸ - ۹۸/۰۹/۱۹

یک مرحله‌ای

نوبت دوم

مناقصه‌های عمومی

اداره کل منابع طبیعی و آبخیزداری استان سیستان و بلوچستان

اداره کل منابع طبیعی و آبخیزداری استان سیستان و بلوچستان درنظر دارد، پروژه‌های زیر را به شرکت های واجد شرایط واگذار نماید.

شماره مناقصه	موضوع مناقصه	برآورد اولیه براساس فهرست بهای آبخیزداری و منابع طبیعی سال ۱۳۹۸ (ریال)	مبلغ تضمین شرکت در مناقصه (ریال)	شرح مختصری از کار	محل اجرا	مدت اجرا	زمان گشایش پاکات
۹۸۴۵ تجدیدی	توسعه جنگل با نهال	۵،۹۳۹،۰۸۳،۹۸۷	۲۹۶،۹۵۴،۲۰۰	اجرای عملیات نهالکاری، مراقبت و آبیاری نهال‌های کشت شده با تراکم ۷۵ اصله در هکتار در سطح ۱۷۰ هکتار	شهرستان نیکشهر منطقه تنگ سرحه حوضه هیچان	۲۰ ماه	ساعت ۰۸:۰۰ صبح مورخ ۹۸/۱۰/۰۷
۹۸۴۶	عملیات مدیریت هرزآب	۵،۲۸۲،۵۹۹،۳۰۰	۲۶۴،۱۲۹،۹۶۵	عملیات مدیریت هرزآب (احداث هالی آبگیر) توام با بذرکاری در سطح ۱۰۰۰ هکتار (۳۰۰۰۰ هالی آبگیر)	شهرستان زاهدان محدوده تل سیاه	۵ ماه	ساعت ۰۹:۰۰ صبح مورخ ۹۸/۱۰/۰۷
۹۸۴۷	عملیات مدیریت هرزآب	۷،۶۸۹،۹۶۵،۶۵۰	۳۸۴،۴۹۸،۲۸۳	عملیات مدیریت هرزآب (احداث هالی آبگیر) توام با بذرکاری در سطح ۱۵۰۰ هکتار (۴۵۰۰۰ هالی آبگیر)	شهرستان سراوان محدوده شمال هوشک	۵ ماه	ساعت ۱۰:۰۰ صبح مورخ ۹۸/۱۰/۰۷
۹۸۴۸	عملیات مدیریت هرزآب	۱۰،۵۵۵،۱۹۸،۶۰۰	۵۲۷،۷۵۹،۹۳۰	عملیات مدیریت هرزآب (احداث هالی آبگیر) توام با بذرکاری در سطح ۲۰۰۰ هکتار (۶۰۰۰۰ هالی آبگیر)	شهرستان سیب و سوران محدوده فهره دشت مرادآباد	۵ ماه	ساعت ۱۱:۰۰ صبح مورخ ۹۸/۱۰/۰۷
۹۸۴۹	عملیات مدیریت هرزآب	۷،۹۳۳،۸۹۸،۹۵۰	۳۹۶،۶۹۴،۹۴۸	عملیات مدیریت هرزآب (احداث هالی آبگیر) توام با بذرکاری در سطح ۱۵۰۰ هکتار (۴۵۰۰۰ هالی آبگیر)	شهرستان دلگان محدوده جبرآباد	۵ ماه	ساعت ۱۲:۰۰ مورخ ۹۸/۱۰/۰۷
۹۸۵۰	اجرای عملیات خاکی تراکمی	۵۲،۵۹۹،۵۹۴،۲۱۷	۲،۶۲۹،۹۷۹،۷۱۱	اجرای عملیات خاکی تراکمی به حجم ۹۰۸۴۵ مترمکعب	شهرستان زهک حوضه نیاتک جنوبی	۶ ماه	ساعت ۱۳:۰۰ مورخ ۹۸/۱۰/۰۷

مهلت دریافت اسناد مناقصه: از ساعت ۱۹:۰۰ روز سه‌شنبه مورخ ۹۸/۰۹/۱۹ تا ساعت ۱۹:۰۰ روز شنبه مورخ ۹۸/۰۹/۲۳

مهلت تسلیم پیشنهادات: تا ساعت ۱۲:۰۰ روز پنجشنبه ۹۸/۱۰/۰۵

مدت اعتبار پیشنهادات: تا پایان وقت اداری ۹۹/۰۱/۰۷

نوع تضمین شرکت در مناقصه باید به یکی از روش‌های ذیل انجام پذیرد:

الف) ضمانتنامه معتبر بانکی

ب) واریز به حساب شماره ۴۰۶۳۰۴۲۱۰۷۷۰۰۸۰۷ بانک مرکزی به نام سپرده‌های اداره کل منابع طبیعی و آبخیزداری استان (شناسه واریز: ۹۸۹۰۳۸۵۶۳۱۳۹۰۶۳۰۲۰۰۴۲۱۰۷۷۰۰۸۰۷)

■ **شرکت‌های واجد شرایط:** شرکتهای دارای گواهینامه صلاحیت از سازمان مدیریت و برنامه ریزی کشور به شرح زیر

۱. در مناقصات شماره ۹۸۴۵ الی ۹۸۴۹ شرکتهای دارای صلاحیت از سازمان مذکور در رشته کشاورزی حداقل پایه ۵

۲. در مناقصه شماره ۹۸۵۰ شرکتهای دارای صلاحیت از سازمان مذکور در رشته کشاورزی حداقل پایه ۴ یا آب حداقل پایه ۵

■ ضمناً مناقصه گران محترم در زمان پیشنهاد قیمت به ظرفیت کاری و تعداد کار آزاد خود توجه ویژه نمایند.

■ شرکت‌های واجد شرایط می‌توانند درصورت تمایل از تاریخ مذکور برای دریافت اسناد مناقصه به سامانه تدارکات الکترونیکی دولت به نشانی www.setadiran.ir مراجعه نمایند و اسناد مناقصه را در مهلت تعیین شده دریافت نمایند. ضمناً جهت کسب اطلاعات بیشتر با شماره تلفن ۶-۳۳۲۲۸۰۰۱-۰۵۴ داخلی ۱۷۲ امور قراردادها تماس حاصل فرمایند.

روابط عمومی اداره کل منابع طبیعی و آبخیزداری استان سیستان و بلوچستان

روزنامه مناقصه مزایده - ۲۸۵۸ - ۹۸/۰۹/۱۹

نوبت دوم

مناقصه آگهی تجدید

شهرداری بروجرد

شهرداری بروجرد در نظر دارد براساس بند یک جلسه رسمی شماره ۱۵۸مورخ ۹۸/۰۷/۱۰ شواری اسلامی شهر بروجرد عملیات حسابرسی شهرداری بروجرد و سازمان‌های تابعه در سال‌های ۱۳۹۵، ۱۳۹۶و۱۳۹۷ را از طریق مناقصه عمومی به شرکت‌های حسابرسی واجد شرایط واگذار نماید.

مؤسسات حسابرسی شرکت کننده در مناقصه باید حائز شرایط عمومی ذیل باشند:

۱. دارای رتبه الف جامعه حسابداران رسمی
۲. حائز مرتبه ۱ برابر ارزیابی وزارت کشور مطابق شیوه نامه اجرای پذیرش و نظارت بر مؤسسات حسابرسی
۳. مؤسسات حسابرسی شرکت کننده می‌بایست اعلام آمادگی خود را به همراه خلاصه‌ای از سوابق حرفه ای، توانمندی و قابلیت‌ها، سوابق حسابرسی در شهرداری‌ها و شرکت‌های وابسته به شهرداری را در پاکت ممهور به مهر آن مؤسسه به دبیرخانه شهرداری بروجرد تحویل نمایند.
۴. فیش واریز شده به مبلغ ۱۰ درصد مبلغ پیشنهادی به شماره حساب ۷۳۱۸۶۶۴۱۶۱۶۱۶۱۶۱ بانک مهر اقتصاد به‌نام شهرداری و یا ضمانت نامه بانکی معتبر به عنوان سپرده شرکت در مناقصه.
۵. از برنده مناقصه ده درصد تضمین حسن انجام تعهدات اخذ می‌گردد.
۶. به پیشنهادهای مخدوش، مشروط، مبهم و یا فاقد فیش سپرده یا ضمانتنامه بانکی معتبر و یا رسیده بعد از مهلت قانونی رسیدگی نخواهد شد.
۷. شهرداری بروجرد در رد یا قبول کلیه پیشنهادات مختار است.
۸. چنانچه برنده مناقصه (اول تا سوم) از امضای قرارداد منصرف شود سپرده شرکت در مناقصه ضبط خواهد شد.
۹. مدت ارسال مدارک و پیشنهادات ۱۰ روز پس از انتشار آگهی می‌باشد.
۱۰. پرداخت هزینه آگهی به عهده برنده مناقصه می‌باشد.
۱۱. ارایه اسناد و مدارک و سوابق کاری مرتبط با شرکت الزامی است.

رحیم جافری - شهردار بروجرد

روزنامه مناقصه مزایده - ۲۸۵۸ - ۹۸/۰۹/۱۹

نوبت دوم

مناقصه آگهی تجدید

شهرداری بروجرد

شهرداری بروجرد در نظر دارد اجرای آسفالت معابر سطح شهر را از طریق مناقصه عمومی به پیمانکار واجد شرایط دررشته راه وباند واگذار نماید.

شرح مختصر پروژه:

۱. اعتبار پروژه ۳۵،۰۰۰،۰۰۰،۰۰۰ریال از اعتبارات عمرانی (اسناد خزانه)
۲. **شرکت کنندگان مجاز:** شرکت‌های رتبه‌بندی شده از برنامه و بودجه کل کشور
۳. **مبنای برآورد:** فهرست بهای راه و باند ۱۳۹۸
۴. قیمت پیشنهادی به انضمام فیش واریزی به مبلغ ۱،۷۵۰،۰۰۰،۰۰۰ریال به عنوان سپرده شرکت در مناقصه به شماره حساب ۷۳۱۸۶۶۴۱۶۱۶۱۶۱۶۱ بانک مهراقتصاد به نام شهرداری بروجرد و یا ضمانتنامه معتبر بانکی.
۵. از برنده مناقصه ده درصد تضمین حسن انجام کار گرفته می‌شود.
۶. به پیشنهاد های مخدوش، مبهم و مشروط یا فاقد فیش سپرده شرکت در مناقصه و یا پس از مهلت قانونی رسیدگی نمی شود.
۷. شهرداری در رد یا قبول کلیه پیشنهادها مختار است.
۸. چنانچه برنده اول یا دوم مناقصه از امضای قرارداد خودداری نماید سپرده شرکت در مناقصه به نفع شهرداری وصول خواهد شد.
۹. مهلت دریافت اسناد ۱۳۹۸/۰۹/۱۹ و مهلت ارسال پاکت های پیشنهاد ۱۳۹۸/۰۹/۳۰
۱۰. ارایه مدارک و اسناد شرکت به همراه گواهینامه صلاحیت پیمانکاری و گواهینامه ایمنی شرکت الزامی است.
۱۱. کلیه مراحل برگزای مناقصه از دریافت اسناد مناقصه تا ارایه پیشنهاد مناقصه‌گران و بازگشایی پاکات از طریق درگاه سامانه تدارکات الکترونیکی دولت (ستاد) به آدرس www.setadiran.ir انجام خواهد شد.

رحیم جافری - شهردار بروجرد

روزنامه مناقصه مزایده - ۲۸۵۸ - ۹۸/۰۹/۱۹

پدیده عجیب این روزهای شاخص کل بورس

رکورد در رکود!

گروه بانک، بیمه، بورس | مناقصه مزایده |

در شرایطی که اکثر بخش‌های اقتصادی کشور با مشکل مواجه هستند و به دلایل اقتصادی اکثر کارخانجات و واحدهای تولیدی در رکود به سر می‌برد، اما شاخص کل بورس همچون هفته گذشته پرچم را سبز رنگ در دست نگه داشته است تا روزهای خوش بورس همچنان ادامه یابد. دیروز (دوشنبه) شاخص کل بورس اوراق بهادار تهران با جهش ۳۲۲۴ واحد روبه‌رو شد و به رکورد ۳۳۵ هزار و ۷۹۱ واحد رسید. به گزارش مناقصه‌مزایده براساس اطلاعات مندرج در سامانه شرکت مدیریت فناوری بورس تهران، شاخص کل با معیار هم‌وزن ۱۳۷۹ واحد افزایش یافته و به رقم ۱۰۴ هزار و ۱۷۹ واحد رسید. همچنین ارزش روز بازار بورس به بیش از ۱۲۲۵ تریلیون تومان رسید. معامله‌گران بورس نیز به بیش از ۴٫۶ میلیارد اوراق بهادار سهام و حق‌تقدم در قالب ۵۳۱ هزار نوبت معامله و به ارزش ۲۲۹۷ میلیارد تومان دادوستد کردند.

علل رشد شاخص

برخی کارشناسان معتقدند، از دلایل مهم رشد شاخص بورس جذب نقدینگی سرگردان در جامعه است که در رکود بازارهای موازی مانند مسکن، املاک، طلا، سکه و ارز وارد بازار بورس شده است که باید این اتفاق را به فال نیک گرفت، اما مدیران شرکت‌های بورسی باید از این شرایط بهترین استفاده را برای توسعه بنگاه‌ها و نیز انجام سرمایه‌گذاری‌های نوسازی خطوط تولید و بهسازی تولید استفاده کنند و نیز با با اختصاص سود مناسب و منصفانه به سهامداران باعث رغبت مردم به حضور در بازار بورس شوند.

وضعیت شاخص‌ها

شاخص قیمت با معیار وزنی ارزشی ۸۶۳ واحد رشد کرده و به رقم ۸۹هزار و ۹۴۱ واحد رسید. شاخص قیمت با معیار هم وزن ۹۲۲ واحد رشد کرده و به رقم ۶۹ هزار و ۶۱۵ واحد رسید. شاخص آزاد شناور با افزایش سه‌هزار و ۴۳۸ واحد به رقم ۳۹۶ هزار و ۷۹۰ واحد رسید. شاخص بازار اول بورس با افزایش ۱۶۹۴ واحد به رقم ۲۴۲ هزار و ۲۱۲ واحد و شاخص بازار دوم بورس با افزایش ۹ هزار و ۴۸۲ واحد به رقم ۶۹۱ هزار و ۱۵۵ واحد رسید.

نمادهای تأثیرگذار و پربیننده

در این روز نمادهای پتروشیمی خلیج‌فارس، پالایش نفت تهران، پالایش نفت بندرعباس، گسترش نفت و گاز پارسیان و هلدینگ تاپیکو بیشترین اثر تقویتی در شاخص بورس را داشتند و نمادهای مپنا و ملی مس بیشترین اثر کاهشی در شاخص بورس را داشتند. همچنین نمادهای پربیننده مربوط به بانک تجارت به قیمت هر سهم ۴۶۱ ریال، بانک ملت ۶۲۰۷ ریال، بانک اقتصادنوین ۳۱۱۶ ریال، شرکت‌های ماشین‌سازی اراک، فولاد مبارکه، سایپا، نوش مازندران، صنایع مس ایران، گروه مپنا، بوده‌اند.

رشد شاخص فرابورس

در پایان معاملات فرابورس ایران شاخص کل ۶۸ واحد رشد کرده و به رقم ۴۳۵۱ واحد رسید. ارزش روز بازار اول و دوم فرابورس به بیش از ۲۵۰ هزار میلیارد تومان رسید. معامله‌گران فرابورس بیش از ۱٫۶ میلیارد اوراق بهادار، سهام و حق‌تقدم در قالب ۲۸۴ هزار فقره معامله و به ارزش ۱۴۸۳ میلیارد تومان دادوستد کردند. نمادهای پتروشیمی مارون، بیمه کوثر، پالایش نفت لاوان، میدکو، مدیریت انرژی امید تابان هور و فولاد هرمزگان جنوب بیشترین اثر تقویتی در شاخص فرابورس را داشته‌اند و نماد صنایع کاغذ پارس بیشترین اثر کاهشی در شاخص فرابورس را داشته است. نمادهای پربیننده در فرابورس شامل ذوب‌آهن اصفهان، صنایع کاغذ پارس، سرمایه‌گذاری میراث فرهنگی، بانک دی، کشت و صنعت شهداب ناب‌خراسان، داروسازی آوه سینا، توزیع داروپخش، و کشاورزی و دامپروری بینالود و پتروشیمی زاگرس بوده‌اند.

توقف و بازگشایی نمادها

همچنین با پیام ناظر بازار برخی نمادهای بورسی دچار توقف، برخی بازگشایی و تعدادی دچار وقفه معاملات و یا حراج شدند. بر این اساس توقف نماد شرکت مهندسی نصیر ماشین، توقف نماد قند ثابت خراسان، نماد فولاد سپیدفراب کویر، توقف نماد شرکت ایران دارو، و توقف نماد سرمایه‌گذاری توسعه شهری توس‌گستر با پیام ناظر روی داد. در پیام دیگر بازگشایی نماد فنرسازی خاور و نماد سیمان دشتستان انجام شد. همچنین وقفه معاملاتی نماد شرکت شهد ایران، ادامه توقف نماد حفاری شمال، وقفه معاملات نماد کشاورزی و دامپروری مگسال، وقفه معاملاتی نماد ایران منگنز، انجام شد. در پیام دیگری بازگشایی نماد کویرتایر، تعلیق نماد معاملاتی سرمایه‌گذاری نیرو، وتوقف نماد شرکت توریستی و رفاهی آبادگران ایران و نیز بازگشایی نماد شیر پاستوریزه پگاه آذربایجان غربی و وقفه معاملاتی نماد ایران تایر، اتفاق افتاد. در پیام دیگری توقف نماد سیمان آرتااردبیل، وقفه معاملاتی نماد سامان گستر اصفهان، وقفه سیمان بهبهان، و نیز وقفه بیمه آسیا، و جوشکاب یزد، کاشی پارس، و توقف نماد سیمان تهران، اتفاق افتاد. در پیام دیگری حراج مجدد حق‌تقدم‌های استفاده نشده شرکت موتورسازان تراکتورسازی ایران، اتفاق افتاد.

بنا به اعلام بانک مرکزی

ساعت کار صرافی‌های بانکی افزایش یافت

بانک مرکزی به‌منظور خدمات‌دهی بهتر به مشتریان، ساعت کار صرافی‌های بانکی را افزایش داد. به گزارش مناقصه‌مزایده، بانک مرکزی به‌منظور خدمات‌دهی بهتر به مشتریان، ساعت کار صرافی‌های بانکی را افزایش داد. بر این اساس، ساعت کار صرافی‌های بانکی در روزهای کاری شنبه تا چهارشنبه تا ساعت ۱۷ اعلام شد و در روزهای پنجشنبه نیز تا ساعت ۱۴ مجاز دانسته شد.

تمدید مهلت ثبت‌نام در مسابقه ایده ملت

مهلت ثبت‌نام در مسابقه ایده ملت تا پایان آذرماه سال جاری، تمدید شد. به گزارش مناقصه‌مزایده به نقل از روابط‌عمومی بانک ملت، این بانک در پاسخ به درخواست متقاضیان و با توجه به روند افزایشی ثبت‌نام در مسابقه ایده ملت، ثبت‌نام متقاضیان شرکت در این مسابقه تا پایان پاییز ۹۸ ادامه خواهد داشت. مسابقه ایده ملت با رویکرد نوآوری باز و با هدف بهره‌گیری از خلاقیت دانشجویان و فارغ‌التحصیلان دانشگاهی، با محوریت توسعه محصولات و راهکارهای جدید فناورانه از سوی بانک ملت برگزار خواهد شد. براساس این گزارش، تیم‌های اول تا پنجم این مسابقه به ترتیب از جوایز نقدی ۵۰۰، ۴۰۰ و ۳۰۰، ۲۰۰ و ۱۰۰ میلیون ریالی به همراه پک هدایای بانک ملت و گواهینامه شرکت در مسابقه بهره‌مند خواهند شد.

کارشناسان بیمه آسیا از پرداخت خسارت جعلی جلوگیری کردند

کارشناسان بیمه آسیا در استان سیستان‌وبلوچستان از پرداخت پنج میلیارد ریال خسارت جعلی جلوگیری کردند. به گزارش مناقصه‌مزایده به نقل از روابط‌عمومی بیمه آسیا، اعضای یک باند کلاهبرداری در شهرستان زابل با ایجاد آتش‌سوزی عمدی در انبار مواد غذایی قصد داشتند از شرکت بیمه آسیا کلاهبرداری کنند که با تلاش بی‌وقفه کارشناسان شعبه زاهدان، از پرداخت خسارت جعلی جلوگیری شد. براساس این گزارش، این حادثه در سال ۱۳۹۵ به‌وقوع پیوسته بود که با هوشیاری کارشناسان و ارائه مدارک و ادله لازم و با هماهنگی و همیاری وکلای بیمه آسیا و براساس دفاعیات شرکت در دادنامه‌های متعدد، نیت سوء این افراد اثبات شد و از پرداخت خسارت من غیر حق جلوگیری به عمل آمد. گفتنی است؛ متهم اصلی پرونده با همدستی همسر و مادر داماد خود سابقه دریافت یک فقره خسارت مرغداری در سال ۱۳۹۴ از یک شرکت بیمه‌ای را دارد.

عضو کمیسیون عمران مجلس شورای اسلامی

دولت بر بازار ارز و سکه نظارت بیشتری داشته باشد

یک عضو کمیسیون عمران مجلس شورای اسلامی با اشاره به نوسانات اخیر بازار ارز و سکه از دولت خواست که نظارت خود را براین بازار افزایش دهد. به گزارش ایسنا، کیانپور اضافه کرد: لازم است دولت با نظارت بر بازار کالا و ارائه‌ی خدمات از افزایش قیمت‌ها جلوگیری کند و بیش از این زندگی مردم را سخت نکند. ما اکنون شاهد افزایش غیرمنطقی کالاها هستیم. دولت نیز برنامه‌ریزی مشخصی برای کنترل بازار ارز و سکه ندارد و اخیرا این بازار دچار چالش شده است. دولت باید نظارت مؤثرتری براین بازار داشته باشد تا شاهد گرانی کالا در پی آن نباشیم. نماینده مردم درود و ازنا در مجلس شورای اسلامی گفت: لازم است دولت با اختصاص تمام منابع مالی حاصل از اصلاح قیمت بنزین به وضعیت معیشتی مردم سروسامانی دهد و اجازه ندهد دشمن با استفاده از این حربه برای ضربه‌زدن به انقلاب قدمی بردارد اکنون بیکاری اساسی‌ترین معضل کشور است، اما گرهی از این مشکل باز نشده است. همه روزه بر تعداد بیکاران افزوده می‌شود این در حالی است که این موضوع یکسری آسیب اجتماعی به دنبال دارد لازم است همه مسؤولان در این جهت اقدام لازم را انجام دهند.

مناقصه عمومی

ردیف	شماره	موضوع مناقصه	رشته و پایه پیمانکار	برگزار کننده	مبلغ ضمانتنامه (ریال)	مبلغ برآورد (ریال)	آخرین مهلت تحویل پیشنهادات
۱	۵۶۷	انجام خدمات راهبری قطارهای برقی و راهبری پایانه در خطوط شرکت بهره برداری قطار شهری مشهد به صورت حجمی	حداقل رتبه ۷ گواهینامه تایید صلاحیت و رتبه بندی شرکتهای خدماتی و پشتیبانی، فنی و مهندسی از اداره کل تعاون، کار و رفاه اجتماعی	شرکت بهره برداری قطار شهری مشهد	۳٬۳۱۵٬۴۱۶٬۸۳۰	۶۶٬۳۰۸٬۳۳۶٬۶۰۰	۹۸/۰۹/۲۷

■ برای کسب اطلاعات بیشتر در خصوص نحوه دریافت و تحویل اسناد به آدرس www.ets.mashhad.ir مراجعه نمایید.
■ ثبت نام کلیه مناقصه گران در سامانه vendor.mashhad.ir الزامی می باشد.
شرکت بهره برداری قطار شهری مشهد

مناقصه عمومی دو مرحله‌ای نوبت دوم

آگهی به شماره ف۹۸/۱۸/م۲ (تجدیدشده)

۱. **موضوع مناقصه:** اجرای عملیات اصلاح، بازسازی و توسعه ۵ کیلومتر شبکه توزیع آب و ۷۲۰ فقره انشعابات فرسوده به همراه مرمت مسیر حفاری و آسفالت ریزی در محدوده شرکت آب و فاضلاب منطقه دو شهر تهران.
۲. **نام دستگاه مناقصه گزار:** شرکت آب و فاضلاب منطقه دو شهر تهران.
۳. **برآورد اولیه مناقصه و مدت اجرای کار:** ۲۰٬۸۹۱٬۰۷۰٬۰۰۰ ریال- ۶ ماه
۴. **محل تأمین اعتبار:** درآمدهای غیرعمرانی
۵. **شرایط شرکت در مناقصه:**
■ داشتن حداقل رتبه ۵ در رشته آب یا تأسیسات و تجهیزات شهر از معاونت برنامه ریزی و نظارت راهبردی رئیس جمهور.
■ داشتن حداقل ۲ سابقه کار مشابه و حداقل ۱۰٬۰۰۰٬۰۰۰٬۰۰۰ ریال قرارداد انجام شده طی ۵ سال گذشته.
■ ارایه حداقل ۲ رضایتنامه کتبی از سوی کارفرمایان قبلی الزامی می‌باشد. (بابت کارهای مشابه معرفی شده)
■ انجام حداقل ۲ پروژه مرتبط در استان تهران.
■ ارایه گواهی نامه تأیید صلاحیت ایمنی پیمانکاری صادر شده توسط وزارت تعاون، کار و رفاه اجتماعی.
۶. **مهلت و محل دریافت اسناد مناقصه:** حداکثر تا پایان وقت اداری روز سه شنبه مورخ ۱۳۹۸/۰۹/۲۶
■ تهران، خیابان کریم خان زند، خیابان شهید عضدی (آبان) شمالی، امور بازرگانی و قراردادهای شرکت آب و فاضلاب منطقه دو شهر تهران.
۷. **مدارک مورد نیاز:** الف) معرفی‌نامه معتبر ب) فیش‌بانکی واریزی به مبلغ ۵۰۰٬۰۰۰ ریال به انضمام ۹٪ مالیات ارزش افزوده به‌مبلغ ۴۵٬۰۰۰ ریال جمعاً به مبلغ ۵۴۵٬۰۰۰ ریال به حساب جاری ۱-۲۴۶۶۱۳۴-۴-۱۳۹ و به شماره شبا IR ۷۴۰۵۹۰۰۱۳۹۰۰۴۰۲۴۶۶۱۳۴۰۰۱ بانک سینا شعبه فاطمی کد ۱۳۹ به نام شرکت آب وفاضلاب منطقه دو شهر تهران.
۸. **مبلغ سپرده شرکت در مناقصه:** به میزان ۱٬۰۴۴٬۵۵۳٬۵۰۰ ریال می‌باشد که شرکت‌کنندگان در مناقصه می‌توانند به صورت فیش واریزی نقدی به حساب جاری ۱-۲۴۶۶۱۳۴-۴-۱۳۹ و به شماره شبا IR ۷۴۰۵۹۰۰۱۳۹۰۰۴۰۲۴۶۶۱۳۴۰۰۱ بانک سینا شعبه فاطمی کد ۱۲۹ و یا ضمانتنامه بانکی به نام شرکت آب و فاضلاب منطقه دو شهر تهران تهیه و ضمیمه پیشنهاد به دستگاه مناقصه گزار تسلیم نماید، به پیشنهاد های فاقد سپرده، سپرده های مخدوش، سپرده‌های کمتر از میزان مقرر، چک شخصی و نظایر آن ترتیب اثر داده نخواهد شد.
۹. **مهلت و محل تحویل پیشنهاد:** تا پایان وقت اداری روز شنبه مورخ ۱۳۹۸/۱۰/۰۷ دبیرخانه شرکت آب و فاضلاب منطقه دو شهر تهران
۱۰. **زمان گشایش پاکت‌های الف و ب (مرحله اول):** ساعت ۰۹:۰۰ صبح روز یکشنبه مورخ ۱۳۹۸/۱۰/۰۸ در سالن کنفرانس مدیریت بحران شرکت آب و فاضلاب منطقه دو شهر تهران.
۱۱. **زمان بازگشایی پاکت‌های پیشنهاد قیمت ج (مرحله دوم):** ساعت ۰۹:۰۰ صبح روز سه‌شنبه مورخ ۱۳۹۸/۱۰/۱۰ در سالن کنفرانس مدیریت بحران شرکت آب و فاضلاب منطقه دو شهر تهران.
۱۲. **زمان اعتبار پیشنهاد قیمت مناقصه‌گران:** از تاریخ تحویل پیشنهاد به مدت ۳ ماه می‌باشد.
۱۳. به پیشنهادهای فاقد مهر و امضاء، مشروط، مخدوش و پیشنهاداتی که بعد از انقضاء مدت مقرر در این آگهی واصل شود، مطلقاً ترتیب اثر داده نخواهد شد.
۱۴. سایر اطلاعات و جزئیات مربوطه در اسناد مناقصه مندرج می‌باشد. حضور یک نفر نماینده از طرف هر یک از پیشنهاد دهندگان در جلسه کمیسیون مناقصه با معرفی‌نامه معتبر بلامانع می‌باشد.
۱۵. هزینه درج آگهی (دو نوبت) به عهده مناقصه‌گزار است و کمیسیون در رد یا قبول هر یک از پیشنهادات مختار است و مبلغ پرداختی بابت خرید اسناد قابل استرداد نمی‌باشد.

نشانی سایت ملی مناقصات: http://iets.mporg.ir
نشانی سایت شرکت آب و فاضلاب منطقه دوتهران: http://t2ww.tpww.co.ir
نشانی سایت شرکت مهندسی آب و فاضلاب کشور: http://www.nww.ir
نشانی سایت بازرسی: http://tender.bazresi.ir
شرکت آب و فاضلاب منطقه دو شهر تهران

آگهی تجدید حراج

اداره تصفیه امور ورشکستگی تهران

اداره تصفیه امور ورشکستگی تهران به قائم مقامی از سوی شرکت ورشکسته شعله آبی پارسیان درنظر دارد نسبت به فروش بیست و نه قلم دستگاه و کالا به شرح کارشناسی متعلق به شرکت فوق الذکر ازطریق حراج و با شرایط ذیل در روز شنبه ۹۸/۰۹/۳۰ ساعت ۱۰:۰۰ صبح در محل اداره تصفیه امور ورشکستگی تهران به نشانی: تهران، خیابان سپهبد قرنی، مجتمع شهید بهشتی، طبقه ۷ اقدام نماید.

مشخصات مورد حراج
تعداد بیست و نه قلم کالا شامل ماشین آلات، دستگاه تست سختی و غیره به شرح کارشناسی موجود که توسط کارشناس رسمی دادگستری به مبلغ ۴۸۷,۴۵۵,۰۰۰ ریال برآورد گردیده است.

شرایط شرکت در جلسه حراج:
۱. فروش نقدی است.
۲. پیشنهادات باید در پاکت لاک و مهرشده با ذکر جمله مربوط به حراج شرکت فوق الذکر و با مشخصات کامل و محل اقامت پیشنهاد دهنده در روی پاکت تا ساعت ۹:۰۰ صبح روز شنبه ۹۸/۰۹/۳۰ به دبیرخانه اداره تصفیه امور ورشکستگی تهران به‌نشانی خیابان سپهبد قرنی، مجتمع شهید بهشتی، طبقه هفتم تسلیم شود.
۳. کلیه هزینه های مربوط به معامله بالمناصفه به عهده طرفین و مراجعه به ادارات ذیربط جهت انتقال اسناد به عهده خریدار می باشد.
۴. پیشنهاد دهندگان باید حد اقل ۱۰٪مبلغ پیشنهادی را نقداً فی المجلس و الباقی ثمن معامله را حداکثر ظرف مدت ۴۸ ساعت پرداخت و نسبت به تحویل اموال مورد حراج اقدام نماید
۵. به پشنهادات مبهم، مشروط و بر خلاف شرایط این آگهی ترتیب اثر داده نخواهد شد .
۶. اداره تصفیه در رد یا قبول یک یا کلیه پیشنهادات مختاراست.
۷. چنانچه خریدار به تعهدات خود عمل ننماید علاوه بر جبران خسارات وارده نسبت به فروش مجدد اموال مورد حراج اقدام خواهد شد.
۸. داوطلبین برای کسب اطلاعات بیشتر می توانند به اداره تصفیه امور ورشکستگی تهران مراجعه نمایند.
کرمانشاهی-مستشار قضایی شعبه اول و رئیس اداره تصفیه امور ورشکستگی تهران

آگهی تمدید فراخوان

شهرداری تبریز

سازمان میادین و ساماندهی مشاغل شهری شهرداری تبریز در نظر دارد به استناد بند (الف) ردیف یک مصوبه شورای سازمان به شماره ۲۶۶۷/۸۳ مورخ ۹۸/۰۴/۳۰ بخشی از حیطه فعالیتی خود در مقوله ((ساماندهی مشاغل و اصناف مزاحم شهری)) در شهر تبریز را از طریق برگزاری فراخوان در قالب ارایه طرح و ایده از جمعی: اساتید، صاحب نظران، پژوهشگران و دانشجویان اقدام نماید.

محور موضوعات فراخوان:
۱. طرح ساماندهی مشاغل و صنوف مزاحم شهری
۲. طرح ساماندهی دستفروشان
۳. طرح ساماندهی هفته بازارها.
۴. طرح ساماندهی وانت‌های میوه فروشی.
۵. طرح ساماندهی گاری‌های دستی.
۶. طراحی سازه کیوسک‌های مطبوعاتی و تنقلاتی و چادرهای برزنتی وکانکس‌های عرضه محصولات کشاورزی.
۷. پیشنهاد(برند) برای نام گذاری بازارچه‌های محلی.

متقاضیان می‌توانند جهت کسب اطلاعات بیشتر و تکمیلی و اخذ اسناد فراخوان ازمورخ ۹۸/۰۸/۲۸ تا مورخ ۹۸/۱۰/۲۰ به سایت سازمان میادین و ساماندهی مشاغل شهری تبریز mayadin.tabriz.ir مراجعه نمایند، ضمناً متقاضیان می‌بایست تا پایان وقت اداری روز چهارشنبه مورخ ۹۸/۱۰/۱۸ پاکت‌های شرکت در فراخوان را به دبیرخانه سازمان تحویل داده و رسید دریافت نمایند. به پیشنهاداتی که بعد از انقضای مدت مقرر در فراخوان واصل شود، مطلقاً ترتیب اثر داده نخواهد شد.
زمان اعلام نتایج در تاریخ ۹۸/۱۱/۰۱ به اطلاع شرکت‌کنندگان خواهد رسید.
ابراهیم محمدی-مدیرعامل سازمان میادین و ساماندهی مشاغل شهری شهرداری تبریز

تجدید فراخوان مشارکت و سرمایه گذاری در ساخت و ساز

نوبت اول

شهرداری فرمهین در نظر دارد به استناد مصوبه شماره ۴۱۰ مورخ ۱۳۹۷/۱۲/۲۸ نسبت به احداث مجتمع تجاری واقع در شهر فرمهین جنب میدان قائم مقام فراهانی با مشارکت سرمایه‌گذار اقدام نماید. لذا متقاضیان می‌توانند جهت کسب اطلاعات بیشتر، بازدید، دریافت برگ شرایط و درخواست شرکت در این فراخوان از تاریخ ۱۳۹۸/۰۹/۱۹ لغایت پایان وقت اداری مورخ ۱۳۹۸/۱۰/۰۱ از ساعت ۸:۰۰ صبح الی ۱۴:۰۰ به استثناء ایام تعطیل به نشانی: استان مرکزی، شهرستان فراهان، شهر فرمهین، بلوار امیرکبیر، شهرداری فرمهین مراجعه نمایند و جهت تسلیم پیشنهادات از تاریخ ۱۳۹۸/۱۰/۰۱ لغایت ۱۳۹۸/۱۰/۱۴ اسناد خود را به این شهرداری تحویل نمایند.
تاریخ گشایش پیشنهادات رسیده رأس ساعت ۱۴:۳۰ روز یکشنبه مورخ ۱۳۹۸/۱۰/۱۵ در حضور اعضاء هیأت عالی معاملات و اعضای هیأت عالی سرمایه‌گذاری شهرداری فرمهین می‌باشد و ضمناً شرکت کنندگان می‌توانند در صورت تمایل در جلسه گشایش حضور داشته باشند.
آخرین مهلت شرکت در فراخوان و تحویل پاکت‌های پیشنهادی تا پایان وقت اداری روز شنبه مورخ ۱۳۹۸/۱۰/۱۴ می باشد.

۱- آورده شهرداری:
الف) عرصه به مساحت ۲۹۸۹ متر مربع با کاربری تجاری
ب) مجوز شهرداری به سرمایه گذار درساخت سه طبقه با سطح اشغال حدوداً ۷۰درصد و با زیربنای حدود ۶۰۰۰ متر مربع شامل طبقات زیرزمین + همکف + اول

۲- آورده سرمایه گذار بخش خصوصی:
الف) ساخت، تکمیل، راه اندازی و تحویل کامل مجتمع تجاری سه طبقه فوق همراه با محوطه سازی دور مجتمع
ب) کلیه هزینه های نقشه، نظارت، مجری، کارشناسی و.... بر عهده سرمایه گذار می باشد.
ج) تهیه و نصب کلیه انشعابات نظیرآب، برق، گاز و غیره
د) گرمایش موتورخانه مرکزی آسانسور و دستورات شهرداری در حین کار و در مجموع کل هزینه ساخت به عهده سرمایه گذار می باشد.

نظریه کارشناسی:
درمجموع با توجه به مراتب پیش گفته، موقعیت استقرار عرصه، نحوه دسترسی و با لحاظ جمیع جهات دخیل و مؤثر در این قضیه و با لحاظ آورده‌های هر یک از طرفین اعم از شهرداری و سرمایه گذار بخش خصوصی، میزان مشارکت هر یک از طرفین به شرح ذیل تعیین و عنوان سهم الشرکه پایه جهت شرکت در مزایده مشارکتی فوق پیشنهاد می‌گردد:
۱-سهم الشرکه شهرداری فرمهین: ۳۲ درصد
۲-سهم الشرکه سرمایه گذار بخش خصوصی :۶۸ درصد
متقاضیان می توانند جهت کسب اطلاعات بیشتر به واحد امور مالی شهرداری فرمهین مراجعه و یا با شماره تلفن‌های ۳۳۷۲۲۵۰۰-۰۸۶ یا ۳۳۷۲۴۴۳۱-۰۸۶ و آدرس اینترنتی www.farmahin.com تماس حاصل نمایند .
رضا سربندی فراهانی - شهردار فرمهین

مزایده

فروش زمین

شماره آگهی: ۹۸/۱۵۵۸۹/۱۱۹۹۴
شهرداری ماکو

شهرداری ماکو در نظر دارد به‌استناد مصوبه شماره ۹۸۰۶۸۹/م/ش مورخ ۹۸/۰۶/۲۰ و رأی کمیته انطباق به شماره ۹۸/۱۰۰/۳۰۴/۵۱۹۲ مورخ ۹۸/۰۶/۳۱ تعداد پنج قطعه از قطعات تفکیکی خود را با مشخصات و قیمت کارشناسی ذکر شده در جدول ذیل از طریق انتشار آگهی مزایده عمومی به اشخاص حقیقی و حقوقی واجدالشرایط واگذار نماید. لذا متقاضیان جهت کسب اطلاعات بیشتر و دریافت اسناد و شرایط آگهی مزایده به شعبه درآمد شهرداری مراجعه نمایند.
آخرین مهلت دریافت و تحویل اسناد: تا پایان وقت اداری روز یکشنبه ۹۸/۱۰/۰۱ می‌باشد.

ردیف	مشخصات قطعه	مساحت (متر مربع)	آدرس	قیمت پایه هر متر مربع (ریال)	قیمت پایه کل قطعه (ریال)	۵٪ سپرده (ریال)
۱	۱۹۷۳ فرعی از ۱۶ اصلی	۲۸۸/۵	شهرک ولیعصر، کوی آذربایجان	۳۰,۰۰۰,۰۰۰	۸,۶۵۵,۰۰۰,۰۰۰	۴۳۲,۷۵۰,۰۰۰
۲	۳۴۸۲ فرعی از ۱۴ اصلی	۲۴۳/۹۴	شهرک ولیعصر، روبروی دانشگاه پیام نور	۳۲,۰۰۰,۰۰۰	۷,۸۰۶,۰۸۰,۰۰۰	۳۹۰,۳۰۴,۰۰۰
۳	۱۱۳۳ فرعی از ۱۴ اصلی	۲۳۲	شهرک ولیعصر، خیابان ۱۵ خرداد	۲۲,۰۰۰,۰۰۰	۵,۱۰۴,۰۰۰,۰۰۰	۲۵۵,۲۰۰,۰۰۰
۴	۵۰۱۶ فرعی از ۱۶ اصلی	۲۴	شهرک ولیعصر، خیابان ۱۵ خرداد	۵۶,۰۰۰,۰۰۰	۱,۳۴۴,۰۰۰,۰۰۰	۶۷,۲۰۰,۰۰۰
۵	۶۸ فرعی از ۱۳۱۱ اصلی	۱۵۳	خیابان امام، باغ ابراهیم زاده	۲۳,۰۰۰,۰۰۰	۳,۵۱۹,۰۰۰,۰۰۰	۱۷۵,۹۵۰,۰۰۰

علی یوسفی ماکوئی - سرپرست شهرداری ماکو

روزنامه مناقصه مزایده

صاحب امتیاز: مؤسسه روزنامه مناقصه مزایده
مدیر مسؤول: جلیل قنادزاده ■ سردبیر و مدیر عامل: علی قره‌داغلی
رایانگار مدیر اجرایی: emonaqeseh@gmail.com ■ رایانگار سردبیر: mozayedeh@gmail.com
رایانگار بازرگانی: monaqeseh1@gmail.com ■ رایانگار تحریریه: emonaqeseh1@gmail.com
توزیع: دنیای اقتصاد ■ لیتوگرافی و چاپ: چاپخانه گلریز (جاده قدیم کرج، فتح ۱۷)

نشانی: تهران، خیابان کریم‌خان زند، خیابان ایرانشهر شمالی، روبه‌روی دانشگاه آزاد اسلامی واحد تهران جنوب، پلاک ۲۳۴، طبقه ۲، واحد ۴
تلفن: ۲-۸۸۴۷۵۷۹۰

چاپ مقالات و نظرات در این نشریه به معنای تأیید یا رد آن مطالب نبوده و «مناقصه‌مزایده» دارای مشی مستقل خود می‌باشد.

■ امتیاز روزنامه در طرح رتبه‌بندی: ۵۱ ■

عقیم ماندن استراتژی‌های اقتصادی در بخش انرژی

ترکیه در اصلاح قیمت حامل‌های انرژی چه اقداماتی انجام داد؟

رضا پاکدامن | مناقصه مزایده
کارشناس توافقات بین‌المللی

این روزها بحث سیاست‌های انرژی در کشور بسیار داغ بوده است، به گونه‌ای که در این راستا افراد متعددی از ظن خود تحلیل و نظرات مختلفی را ارائه داده‌اند.

قریب سه دهه گذشته ناکارایی بخش انرژی در کشور تقریباً مورد اجماع بوده و برای اصلاح شرایط نامطلوب قوانین و سیاست‌های متعدد پراکنده‌ای وضع شده است، ولی اجرای مؤثر این مصوبات فرازونشیب زیادی را طی کرده و غالباً بسیاری از سیاست‌های اصولی حتی در قالب سیاست‌های کلان اقتصادی و انرژی کشور عقیم مانده است. این درحالی است که برای مقایسه با رویکرد کشورهای دیگر در این زمینه، کشور ترکیه نمونه مناسبی می‌تواند، می‌باشد.

کشور ترکیه طی دهه گذشته در حوزه سیاست‌های حاکم بر بخش انرژی اقدامات مؤثری صورت داده است که می‌تواند از جنبه استفاده تجارب این کشور در زمینه اصلاح سیاست‌ها و مقررات جهت استفاده بهینه از انرژی بسیار مفید واقع شود.

بحران اقتصادی سال ۲۰۰۱ ترکیه، موتور محرکه تغییر رویکرد نسبت به بخش انرژی در این کشور بود. زیرا اقتصاد این کشور شدیداً وابسته به واردات گاز طبیعی است. از همان زمان دولت با حمایت پارلمان این کشور عزم جدی به اصلاح الگوی مصرف انرژی از یک‌سو و توسعه تولید منابع انرژی از سوی دیگر داشته است. اقدام اساسی دولت ترکیه برای مدیریت مصرف انرژی در سال ۲۰۰۱ با ایجاد مرجع Energy Market Regulatory Authority (EPDK) کلید خورد؛ اولین گام خصوصی‌سازی شبکه‌های توزیع بود.

سپس در سال ۲۰۰۹ با قیمت‌گذاری شناور و براساس زمان مصرف (نرخ بازار) تحول جدی در مدیریت مصرف انرژی صورت گرفت.

طی چند سال اخیر در این کشور، در سه سطح زیر اقدامات اساسی صورت گرفته است:

الف) اصلاح در نظام تولید انرژی
ب) اصلاح در واردات و توزیع انرژی
ج) اصلاح الگوی مصرف انرژی

چرا که فقدان توازن در سه ضلع اصلاح در تولید، توزیع و مصرف موجب انحراف از برنامه‌ها، عدم تحقق اهداف و نارضایتی‌های اجتماعی خواهد شد.

تا سال ۲۰۱۱ انحصار واردات، تجارت و توزیع گاز در انحصار شرکت دولتی BOTAS بود ولی با تصویب قانون بازار گاز طبیعی در ۲۰۱۱ این انحصار ملغی شده و هر شرکت اعم از خصوصی و دولتی دارای مجوز قادر به ورود به این رشته فعالیت‌ها شد و با اصلاح قوانین به بخش خصوصی این کشور اجازه واردات و توزیع گاز طبیعی و LNG داده شده است.

این کشور همچنین توجه خاصی به تنوع‌بخشی منابع تولید انرژی از طریق اعطای مشوق‌های قانونی به سرمایه‌گذاران داشته است. اقدام اساسی برای آزادسازی بازار انرژی ترکیه تأسیس بورس انرژی EPİAŞ بود که از اوایل سال ۲۰۱۴ فعال شد. در حوزه صنعت نفت نیز بسترسازی قانونی لازم صورت گرفته است، قانون جدید نفت ترکیه در ۳۰ مه ۲۰۱۳ به تصویب پارلمان ترکیه رسیده که مقررات مربوط به اکتشاف و تولید نفت و گاز را در ترکیه مشخص کرده است.

در زمینه نهادهای حکومتی تصمیم‌ساز این کشور به سمت کاهش مراکز دولتی مختلف و کاهش پیچ‌وخم‌های اداری برای صدور مجوزهای لازم بوده است.

یکی از ویژگی‌های قانون مزبور الزام به بررسی کلیه پیشنهادها ظرف ۹۰ روز می‌باشد. این الزام قانونی مانع از برخورد فرسایشی با پیشنهادات سرمایه‌گذاری توسط پیچ‌وخم‌های اداری خواهد شد.

با توجه به کمبود انرژی طی چند سال اخیر نظر سیاست‌گذاران ترکیه به توسعه انرژی‌های تجدیدپذیر معطوف شده و در این راستا مقررات و مشوق‌های جدیدی در نظر گرفته شده است. در اجرای قانون Electricity Market Law ظرفیت تولید برق از منابع انرژی تجدیدپذیر از ۵۰۰ کیلووات به یک مگاوات افزایش یافته است. انرژی‌های حاصل از نور خورشید و باد مورد توجه جدی می‌باشند.

توجه به خارج از مرزهای ترکیه با اهداف دو منظوره سیاسی و اقتصادی (تأمین منابع انرژی) یکی از رویکردهای استراتژیک دولت ترکیه طی دهه اخیر بوده است. از همکاری با برخی از کشورهای آمریکای لاتین گرفته تا تعیین آسیای مرکزی و قفقاز و کردستان عراق به‌عنوان نقاط هدف این کشور در راستای این سیاست بوده است. منابع انرژی دریای خزر و شمال عراق هدف تأمین انرژی مورد نیاز داخل و استفاده از نقش ترانزیتی برای صادرات به اروپا مورد توجه دولت ترکیه بوده است. مجموعه سیاست‌ها و اقدامات دولت ترکیه، جهت اصلاح قیمت‌های حامل‌های انرژی، خصوصی‌سازی بخش انرژی، جذب سرمایه‌های خارجی و اجرای قاطع آنها برای کشور ما که در مرحله اجرای طرح مهم اصلاح قیمت‌های حامل‌های انرژی است، می‌تواند آموزه‌های فراوانی برای متولیان اقتصاد و انرژی کشور ما داشته باشد.

در پایان باید اذعان داشت، بخش اقتصاد ایران مشخصاً در بخش انرژی شرایط وخیمی دارد و طی سالیان طولانی با استفاده از پول نفت و دوپینگ به ظاهر سالم نمایش داده شده است، این امر در حالی است که درمان اساسی این پیکر بیمار نیاز به تیم جراحی حاذق و شجاع دارد.

تزریق ۲۵۰ میلیون یورو سرمایه به بازار تولید متانول

گروه انرژی | مناقصه مزایده

مدیرعامل پتروشیمی آپادانای خلیج‌فارس گفت: طرح تولید متانول در این مجتمع پتروشیمی ۴۷ درصد پیشرفت فیزیکی دارد و درسال ۱۴۰۰ به بهره‌برداری می‌رسد.

به گزارش خبرنگار اعزامی مناقصه‌مزایده به عسلویه، جلیل قسامی در نشست خبری بازار صادرات اصلی متانول تولیدی این طرح را چین اعلام کرد و گفت: میزان مصرف متانول کشور چین سالانه ۷۰ میلیون تن است که از این میزان ۶۰ میلیون تن از زغال‌سنگ تولید می‌کند و ۱۰ میلیون تن نیز وارد می‌کند با توجه به قانون چین مبنی بر مقابله با آلودگی محیط‌زیست واحدهای تولید متانول از زغال‌سنگ باید تعطیل شوند بنابراین چین برای تأمین خوراک واحدهای پایین‌دستی خود به بزرگ‌ترین واردکننده متانول تبدیل خواهد شد. قسامی تصریح کرد: گرید متانول تولیدی آپادانا خلیج‌فارس 2A، یعنی باکیفیت‌ترین گرید با ۹۹,۹ درصد خلوص است.

وی در ادامه به تکمیل زنجیره تولید از متانول در هلدینگ خلیج‌فارس تأکید کرد و در مورد تأمین کاتالیست مورد نیاز واحد متانول آپادانا گفت: تولید متانول در قالب دو ریفورمر است که فرآیند آن مشابه واحد آمونیاک است در ریفورمر اول از کاتالیست بومی‌سازی شده استفاده می‌شود و در ریفورمر دوم کاتالیست تبدیل گاز سنتز به متانول که در داخل تولید نمی‌شود وارد خواهد شد.

مدیرعامل پتروشیمی آپادانا در مورد تأمین یوتیلیتی این واحد پتروشیمی بیان کرد: آب DM، کولینگ و آب دریا از طریق پتروشیمی دماوند تأمین خواهد شد و نیتروژن، اکسیژن و هوا را در واحد آپادانا تأمین خواهد شد.

وی ادامه داد: میزان ظرفیت این طرح سالانه ۱,۶۵۰ هزار تن با لایسنس کازاله سوئیس است که به سرمایه ۴۶۲ میلیون یورو به‌صورت EPC برای اجرای پروژه تخمین زده شده بود و ۲۵۰ میلیون یورو آن تاکنون صرف شده است و بسیاری از تجهیزات از ساخت داخل تأمین شده است.

قسامی ادامه افزود: شرکت صنایع پتروشیمی خلیج‌فارس با هدف تکمیل زنجیره ارزش و وجود متانول در سبد محصولات خود این واحد را اجرا می‌کند و در نظر دارد زنجیره متانول را تا تکمیل محصولات پایین‌دستی نیز ایجاد کند.

وزیر نیرو

۱۱ هزار میلیارد تومان از بدهی وزارت نیرو تسویه شد

وزیر نیرو با تأکید بر اینکه این وزارتخانه بدهکار است، گفت: وزارت نیرو از قانون بودجه سال ۹۸ استفاده خوبی کرد و با سازوکارهایی که در قانون بودجه پیش‌بینی شده بود ۱۱ هزار میلیارد تومان از بدهی‌ها را با بخش‌خصوصی تسویه کرد. به گزارش فارس، رضا اردکانیان در سی‌وچهارمین کنفرانس بین‌المللی برق با اشاره به اینکه اصلی‌ترین چالشی که پیش‌روی صنعت برق است فاصله قیمت تمام شده با قیمت تکلیفی برق است، گفت: صنعت برق به لحاظ فنی هیچ مشکلی ندارد به طوری که ۹۵ درصد نیازهای تکنولوژیکی و فناورانه صنعت برق در داخل کشور تولید می‌شود. وی افزود: اگر در برق و آب و سایر منابع زیست‌محیطی یک اخلاق و تربیتِ مناسب‌تری برای مصرف پیدا نکنیم، طبیعتاً تولید نمی‌تواند با نیازهای روزافزون برابری کند. وزیر نیرو ادامه داد: جامعه‌ای که به الگوی مصرف پایبند باشد طبیعتاً زندگی راحت‌تری دارد؛ با افزایش جمعیت در دنیا و مشکلات زیست‌محیطی منابع در حال فاصله گرفتن با مصارف هستند پس باید به مصرف بهتر، مناسب‌تر و هوشمندتر توجه بیشتری شود. اردکانیان گفت: شاخه علوم اجتماعی باید به ما نزدیک شود و سعی کنیم در بخش آب و برق شاخه علوم اجتماعی را به شاخه علوم طبیعی نزدیک کنیم و این به معنای این است که با جامعه مصرف‌کننده ارتباط معنادارتری پیدا کنیم.

نمی‌توان تنها با ابزار قیمت مصرف آب و برق را کنترل کرد

وی افزود: نمی‌توان فقط با ابزار قیمت مصرف آب و برق را کنترل کرد باید این موضوع توسط خود جامعه فهم شود و به یک اخلاق تبدیل شود پس هر جامعه‌ای اخلاقی‌تر باشد آن جامعه در موضوع مصرف صحیح‌العمل‌تری است و هر چقدر هم فاصله ما از مبانی اخلاقی در هر صنف و حرفه‌ای بیشتر شود گرفتاری‌ها بیشتر خواهد شد.

وزیر نیرو ادامه داد: خطاب ما به مصرف صحیح آب و برق فقط مردم نیستند این موضوع به ما مربوط می‌شود که مصرف‌کننده مواد اولیه برای تولید کالا هستیم و باید سعی کنیم قیمت تمام شده خدمت و کالا را تا آنجایی که می‌توانیم کاهش دهیم.

اردکانیان با بیان اینکه با کوچک کردن سازمان دولت و با استفاده مناسب‌تر از وقت و کم کردن زمان مورد نیاز برای تولید یک کالا و خدمت می‌توانیم به این مهم دست پیدا کنیم، اظهار داشت: همزمان با این موضوع مصرف هم باید اصلاح شود چون یارانه سنگین به آب و برق داده می‌شود و فاصله چشمگیری بین قیمت تمام شده و قیمت تکلیفی وجود دارد و این یارانه به مردم و کشور فشار وارد می‌کند.

برق را گران از بخش‌خصوصی می‌خریم و ارزان به خودشان می‌فروشیم

اردکانیان با اشاره به اینکه ۶۵ درصد انرژی برق را بخش‌خصوصی تولید می‌کند، گفت: قیمتی که ما متعهد هستیم از بخش‌خصوصی خریداری کنیم خیلی بیشتر از قیمتی است که برق را به خود آنها که مصرف‌کننده هستند می‌فروشیم و این فاصله قابل ادامه نیست.

وی گفت: باید یارانه‌ها هدفمندتر پرداخت شود اول برای مردم روشن شود که این یارانه‌ها چه چیزی هستند و جمع این یارانه‌ها چقدر است و به چه اقلامی و چه نسبتی تعلق می‌گیرد؛ ما می‌توانیم در طول چند سال آینده به سمت اصلاح قیمت تمام شده و قیمت تکلیفی حرکت کنیم.

وزیر نیرو گفت: سال گذشته از قانون بودجه سال ۹۸ به خوبی استفاده کردیم و توانستیم ۱۱ هزار میلیارد تومان از بدهی‌های وزارت نیرو را با سازوکاری که در قانون بودجه پیش‌بینی شده بود تسویه کنیم. اردکانیان افزود: وزارت نیرو به تولیدکنندگان بخش‌خصوصی بدهکار بود و بخش‌خصوصی نیز به بانک‌ها بابت بیمه و مالیات بدهکار هستند و توانستیم از ۳۵ هزار میلیارد تومان بدهی با استفاده از این سازوکارهای پیش‌بینی شده در قانون بودجه سال ۹۸، ۱۱هزار میلیارد تومان از بدهی‌ها را تسویه کنیم و هم فشار را از روی خود و هم بخش‌خصوصی برداریم.

اگر مصرف اصلاح نشود افزایش تولید برق جوابگو نخواهد بود

وی با تأکید بر اینکه وزارت نیرو بدهکار است اما یک بدهکار معتبر و بخش‌خصوصی می‌داند که بالاخره طلب خود را دریافت خواهد کرد، گفت: امید است امسال هم نمایندگان مجلس در زمان بررسی لایحه بودجه ۹۹ به این موضوع توجه داشته باشند که کماکان صنعت برق به عنوان یک صنعت زیرساختی نقش مهمی در تمامی‌صنایع و پروژه‌ها در کشور دارد. وزیر نیرو ادامه داد: در حال‌حاضر ۸۳ هزار مگاوات نیروگاه نصب شده در کشور داریم اما ۴۰ سال پیش این عدد هفت‌هزار مگاوات بود و سال ۹۲ ظرفیت نصب شده نیروگاه‌ها ۶۹ هزار مگاوات بود؛ یعنی از سال ۵۷ تا ۹۲ هر سال به طور متوسط ۱۷۷۵ مگاوات نیروگاه احداث شده است و از سال ۹۲ تا الان هر سال به طور متوسط ۲۲۱۵ مگاوات وارد مدار شده است یعنی در طول شش سال به طور متوسط نسبت به سال‌های قبل از سال ۹۲ بیش از ۲۵ درصد افزایش تولید برق داشتیم.

وی ادامه داد: تا تابستان ۱۴۰۰ اگر منابع مالی به خوبی تأمین شود، می‌توانیم بگوییم تا آخر هشت سال این دولت به طور متوسط نسبت به سال‌های قبل از دولت یازدهم و دوازدهم ۳۸ درصد هر سال افزایش تولید برق داشتیم.

اردکانیان با بیان اینکه اگر مصرف برق اصلاح نشود حتی این رشد جوابگو نمی‌تواند باشد، گفت: با بسیاری از کشورهای همسایه، امروزه امکان تبادل انرژی را داریم و حتی با برخی کشورها به طور دائم در تمام طول سال و با برخی کشورها در برخی از فصول به آنها برق می‌فروشیم و این منبع درآمد برای صنعت برق می‌تواند باشد.

۱۶ سال است در ایران با پدیده «فروپاشی برق» مواجه نبوده‌ایم

وزیر نیرو خاطرنشان کرد: پدیده‌ای در صنعت برق به نام فروپاشی برق یعنی خاموشی غیربرنامه‌ریزی شده داریم که سیستم با مشکل جدی مواجه می‌شود و به یکباره کل شبکه از هم می‌پاشد. این اتفاق خاص کشورهای در حال توسعه نیست بلکه چند ماه قبل در انگلستان، کانادا، آذربایجان و ارمنستان آنها را گرفتار کرده است اما در ایران ۱۶ سال است که فروپاشی برق نداریم.

کیوسک اخبار

بازپرداخت بدهی‌های وزارت نفت با انتشار ۳ میلیارد دلاری اوراق مالی اسلامی

براساس لایحه بودجه سال ۹۹، وزارت نفت از طریق شرکت‌های تابعه خود می‌تواند تا سقف سه میلیارد دلار اوراق مالی اسلامی برای بازپرداخت بدهی‌های خود در سال آینده منتشر کند.

به گزارش ایرنا، لایحه بودجه سال آینده نشان می‌دهد که وزارت نفت از طریق شرکت‌های دولتی تابعه ذی‌ربط می‌تواند تا سقف معادل سه میلیارد دلار اوراق مالی اسلامی ارزی و ریالی را با تصویب هیأت وزیران در سال آینده منتشر کند.

این اوراق برای بازپرداخت اصل و سود اوراق ارزی- ریالی سررسید شده تسهیلات بانکی و تضامین سررسید شده و همچنین بازپرداخت بدهی‌های سررسید شده به پیمانکاران قراردادهای بیع متقابل طرح‌های بالادستی نفت تعلق می‌گیرد و شرکت‌های مذکور موظفند اصل و سود اوراق منتشر شده را حداکثر تا پنج سال از محل منابع داخلی خود تسویه کنند.

همچنین اوراق فروش نرفته این بند با تأیید وزارت نفت و سازمان برنامه و بودجه کشور قابل واگذاری به پیمانکاران و طلبکاران طرح‌هاست.

حجت‌الاسلام‌والمسلمین حسن روحانی، رئیس‌جمهوری اسلامی ایران، یکشنبه گذشته لایحه بودجه ۴۸۴ هزار میلیارد تومانی سال ۹۹ را به مجلس ارائه کرد. بودجه سال ۹۹ کل کشور از نظر منابع حدود ۱۹ میلیون و ۸۸۷ هزار و ۳۷۰ میلیارد و ۹۱۰ میلیون (۱۹.۸۸۷.۳۷۰.۹۱۰.۰۰۰.۰۰۰) ریال و مصارف بودجه نیز معادل همین رقم تعیین شده است.

بازار نفت متعادل می‌شود

اوپک و متحدانش که به گروه اوپک‌پلاس معروف هستند در نشست رسمی روز جمعه(گذشته) در وین با کاهش تولید به میزان ۵۰۰ هزار بشکه در روز موافقت کردند که طبق اعلام کارشناسان، با تعهد عربستان برای کاهش بیشتر تولید می‌توان شاهد بازار متعادلی در بازار نفت بود. به گزارش ایسنا، وزیران انرژی برخی از بزرگ‌ترین تولیدکنندگان نفت جهان با افزودن ۵۰۰ هزار بشکه در روز، با کاهش تولید تا مارس سال ۲۰۲۰ موافقت کردند و به این ترتیب، تصمیم گرفتند سیاست محدودیت عرضه خود را تشدید کنند. توافق محدودیت عرضه جدید بسیار بزرگ‌تر از آن چیزی است که بسیاری از تحلیلگران پیش‌بینی کرده بودند و طبق آن، مجموع تولید اوپک‌پلاس به میزان ۱,۷ میلیون بشکه در روز کاهش پیدا خواهد کرد. قیمت‌های نفت اما مدت کوتاهی پس از اعلام تصمیم اوپک‌پلاس، صعود کردند. قیمت نفت برنت با دو درصد افزایش، ۶۴ دلار و ۷۰ سنت در هر بشکه معامله شد. قیمت وست‌تگزاس اینترمدیت آمریکا با بیش از دو درصد افزایش، به ۵۹ دلار و ۶۳ سنت در هر بشکه رسید. با این حال نفت برنت حدود ۱۵ درصد و وست‌تگزاس اینترمدیت حدود ۱۲ درصد نسبت به رکوردی بالای خود در آوریل پایین‌ترند. در این راستا بود که وزیر انرژی عربستان‌سعودی روز جمعه(گذشته) به خبرنگاران گفت: ۱۶۷ هزار بشکه در روز به سهمیه کاهش تولید این کشور تا مارس سال ۲۰۲۰ اضافه شده است. عبدالعزیز، توضیح داد که کشورش کاهش داوطلبانه تولید به میزان ۴۰۰ هزار بشکه در روز را انجام خواهد داد که به معنای کاهش تولید ۲,۱ میلیون بشکه در روز از سوی گروه اوپک‌پلاس است و تأکید کرد اوپک‌پلاس تنها با بهبود پایبندی خود به توافق قادر خواهد بود به این رقم دست پیدا کند. اما طبق گزارش شبکه سی‌ان‌بی‌سی، الکساندر نواک، وزیر انرژی روسیه هم گفته که سهمیه کاهش تولید روسیه در سه ماه نخست سال ۲۰۲۰ به میزان ۳۰۰ هزار بشکه در روز خواهد بود و میعانات گازی از محاسبه تولید نفت این کشور حذف شده است. برآوردهای کارشناسی نشان می‌دهد که سال آینده غیراوپکی‌ها حدود دومیلیون ۳۰۰ هزار بشکه افزایش تولید خواهند داشت و این درحالی است که تقاضای جهانی حدود یک‌میلیون و ۲۰۰ هزار بشکه خواهد بود؛ بنابراین تقاضا می‌تواند نصف این میزان را جذب کند و مابقی به صورت مازاد در بازار باقی می‌ماند که این مسأله به قیمت‌ها فشار خواهد آورد و قیمت‌ها را به شدت تضعیف می‌کند. در این‌باره خطیبی، کارشناس ارشد حوزه انرژی با تأکید به این مسأله که لازم بود اوپک در این حوزه به عنوان مدیریت بازار تصمیم‌گیری کند، اظهار کرد: تصمیمی که اوپک گرفت این بود که حدود ۵۰۰ هزار بشکه به کاهش قبلی اضافه کند که مجموع کاهش‌ها به یک میلیون ۷۰۰ هزار بشکه رسید که از این مقدار یک‌میلیون ۱۷۰ هزار بشکه مربوط به اوپک و ۵۳۰ هزار بشکه مربوط به غیر اوپک است که مجموعاً یک‌میلیون ۷۰۰ هزار بشکه را رقم می‌زند. اما به اعتقاد من این میزان کافی نبود. وی افزود: این تصمیم نگرانی برای تضعیف قیمت‌ها را به‌وجود آورد اما اظهارنظری که عربستانی‌ها کردند مبنی بر این که علاوه بر اجرای تعهدی که در اوپک گرفتند، ۴۰۰ هزار بشکه دیگر نیز کاهش تولید داشته باشند البته به شرط آنکه همه اعضاء تعهد کاهش تولید را رعایت کنند، می‌تواند نقش زیادی در تعادل بازار داشته باشد. این کارشناس با بیان اینکه اگر تعهد عربستان عملی شود، بازار متعادل و اثر مازاد عرضه‌ها خنثی می‌شود، گفت: در صورت تحقق این مسأله کسی نگران کاهش قیمت‌ها نیست و قیمت‌ها حدود ۶۰ دلار باقی خواهد ماند.

واردات نفت‌خام چین در ماه نوامبر رکورد زد

واردات نفت‌خام چین به صورت روزانه در ماه نوامبر رکورد زد چون پالایشگاه‌ها با بالاترین ظرفیت خود فعالیت کردند تا سهمیه‌های سالانه واردات خود را مصرف کنند. به گزارش تسنیم به نقل از رویترز، واردات نفت‌خام چین به صورت روزانه در ماه نوامبر رکورد زد چون پالایشگاه‌ها با بالاترین ظرفیت خود فعالیت کردند تا سهمیه‌های سالانه واردات خود را مصرف کنند. طبق اطلاعات منتشر شده توسط اداره کل گمرک چین، بزرگ‌ترین خریدار نفت جهان ۴۵,۷۴ میلیون تن نفت‌خام معادل ۱۱,۱۳ میلیون بشکه در روز وارد کرده است.

چین در ماه اکتبر ۱۰,۷۲ میلیون بشکه در روز و در نوامبر سال گذشته ۹,۶۱ میلیون بشکه در روز نفت وارد کرده بود.

چین در ۱۱ ماه اول ۲۰۱۹ در کل ۴۶۱,۸۸ میلیون تن معادل ۱۰,۰۹ میلیون بشکه در روز نفت‌خام خرید که ۱۰,۴ درصد بیشتر از همین دوره در سال گذشته بود. با پایان سال جاری میلادی، پالایشگاه‌های خصوصی که به آنها پالایشگاه‌های تیپات می‌گویند تولید خود را افزایش داده‌اند تا از تمام سهمیه واردات نفت‌خام خود در این سال استفاده کنند و بتوانند برای سال آینده سهمیه بیشتری درخواست دهند. در این بین، پالایشگاه‌های دولتی سطح تولید ثابتی داشته‌اند. اطلاعات گمرک نشان می‌دهد چین در ماه نوامبر ۷,۳۱ میلیون تن محصولات پالایش شده نفتی فروخته که ۶۳,۵ درصد نسبت به سال گذشته بالاتر بوده است. صادرات در ۱۱ ماهه اول سال جاری میلادی ۶۰,۲۲ میلیون تن بوده که ۱۴,۲ درصد نسبت به سال گذشته در همین دوره افزایش داشته است. کل واردات گاز طبیعی چین در ماه نوامبر ۳,۳ درصد نسبت به سال گذشته افزایش داشت و به ۹,۴۵ میلیون تن رسید.

چین از ژانویه تا نوامبر سال جاری میلادی ۸۷,۱۱ میلیون تن گاز طبیعی وارد کرده که ۷,۴ درصد نسبت به سال گذشته در همین دوره بالا رفته است.

روسیه روز دوشنبه(گذشته) انتقال گاز از خط لوله از سیبری به شمال شرق چین را آغاز کرد.