موسسه بین المللی سنگ بنای حقوق احداث

ارائه‌دهنده خدمات تخصصی
مشاوره - وکالت - ظرفیت‌سازی در حوزه احداث
۰۲۱-۸۸۴۹۰۳۶۶
https://clc1int.com ■ info@clc1int.com

روزنامه مناقصه مزایده

یکشنبه ۲۹ دی ۱۳۹۸ ■ ۲۳ جمادی‌الاول ۱۴۴۱ ■ سال پانزدهم ■ شماره ۲۸۹۲ ■ قیمت ۲۰۰۰۰ ریال ■ ۸ صفحه

اجتماعی، فرهنگی، سیاسی، اقتصادی

Sunday ■ 19.Jun.2020 ■ Vol.15 ■ No.2892 ■ 20000 RIs ■ ISSN:2008-2886

فراخوان‌های امروز

شرکت آب و فاضلاب مراغه
شرکت ملی نفت ایران شرکت مجتمع گاز پارس جنوبی
شهرداری کاشان
بانک کشاورزی استان لرستان
شرکت آب و فاضلاب منطقه ۵ شهر تهران
شرکت ملی نفت ایران شرکت نفت مناطق مرکزی ایران
شهرداری فاین
دانشگاه علوم پزشکی و خدمات بهداشتی و درمانی ارک
شرکت بهره‌برداری راه‌آهن شهری تهران و حومه
شهرداری بندرخمیر
شرکت ملی صنایع پتروشیمی
سازمان زیباسازی شهرداری کاشان
شهرداری مشهد
شرکت پتروشیمی بوعلی سینا (سهامی عام)

عضو انجمن قطعه‌سازان با بیان اینکه می‌توان عملکردهای خودرو و سنسورهای نصب‌شده روی آن را با موتور هماهنگ کرد و به بازدهی حداکثری رسید، گفت: مصرف سوخت خودرو و سطح آلایندگی موتور از طریق سیستم مدیریت خودرو به حداقل ممکن می‌رسد. امینا... کرمان‌پور در یک نشست خبری با بیان اینکه رعایت استاندارد یورو۵ در خودروهای داخلی از ابتدای سال آینده اجباری می‌شود، گفت: در کشور ۳۰ میلیون دستگاه خودرو در حال...

صفحه ۵

سطح آلایندگی یکباره با تولید خودروهای یورو۵ کاهش نمی‌یابد

اتصال برق ایران و سوریه از طریق عراق

صفحه ۸

برای عاشقان بازار سرمایه دیدن روزهای رکوردشکنی بسیار شیرین است. سال ۹۸ به‌رغم وقفه‌های چند هفته‌ای خود، سالی بسیار خوب برای بازار سرمایه بود. بازاری که یاد گرفته با تنش‌ها کنار بیاید و بی‌تفاوت از کنار آن‌ها بگذرد. بازاری که نقش حقوقی‌ها از حقیقی‌ها بسیار بیشتر شده و همین امر باعث شده تا به وقت روزهای تاریک بورس، آن‌ها بتوانند دوباره بازار را به ریل صعود بازگردانند. مدعای این حرف نیز تنش...

صفحه ۷

با رشد ۴۰۰ درصدی در ۳ سال رخ داد

بورسِ رویایی

معاون مدیرعامل شرکت پخش مطرح کرد

تأمین هزینه گازسوز کردن رایگان خودروها از محل صادرات بنزین صرفه‌جویی شده

معاون مدیر عامل شرکت ملی پخش فرآورده‌های نفتی گفت: متقاضیان برای نام‌نویسی تبدیل خودروهای خود به گازسوز باید به سامانه irngv.ir مراجعه کنند. به گزارش مناقصه‌مزایده به نقل از وزارت نفت، حمید قاسمی‌ده‌چشمه با اشاره به مصوبه شورای اقتصاد برای گازسوز کردن یک میلیون و ۴۶۴ هزار خودروی باری و مسافری که فعالیت حمل‌ونقل را انجام می‌دهند...

صفحه ۴

برگزاری آیین رونمایی و تبیین «نظام آموزش بازرگانی با کسب‌وکار کشاورزی ایران» (نابکا)

صفحه ۷

فصلنامه قانون

ویژه قوانین و مقررات برگزاری مناقصه و مزایده

چاپ دهم

منتشر شد

فروش مستقیم از طریق سایت روزنامه
www.monaghesatiran.ir

لزوم ورود دستگاه قضا به مدارس کشور برای حفظ جان دانش‌آموزان!

گروه اجتماعی | مناقصه مزایده

حوادث در اکثر کشورهای جهان عبرت‌آمیز هستند، مخصوصاً حوادثی که پای کودکان در میان باشد. در کشور ما اما هنوز آن طور که باید از حوادث درس عبرت گرفته نمی‌شود. از حادثه دانش‌آموزان شین‌آبادی گرفته که حادثه‌ای جهانی شد تا حادثه فروریختن سقف مدرسه در هرمزگان که به طرز بسیار تأسف‌انگیزی از سوی مدیرکل نوسازی هرمزگان تکذیب شد و وی اعلام کرد که «به هیچ عنوان سقف مدرسه ریزش نکرده است. براساس اطلاعات کسب شده، اولیای مدرسه اقدام به تعویض مهتابی کلاس درس کرده‌اند، اما گویا مهتابی درست نصب نشده و با جایگاهش از سقف پایین آمده که به همراه آن مقداری از گچ سقف نیز جدا شده و ریزش کرده است.» دیروز (شنبه) محسن حاجی میرزایی وزیر آموزش‌وپرورش اعلام کرد که ۳۰ درصد مدارس کشور فرسوده هستند و در این زمینه دست یاری به سوی همه دراز می‌کنیم. حال با توجه به اینکه از این دست اتفاقات کم نیفتاده است و احتمالاً در آینده نیز خواهد افتاد، چگونه می‌توان از وقوع آن جلوگیری کرد؟

نقش خیرین مدرسه‌ساز

این حوادث در حالی است که هر سال به لطف خیرین مدرسه‌ساز ده‌ها مدرسه ساخته و صدها مدرسه نیز بازسازی می‌شوند! تصور کنید اگر کمک و حمایت‌های چندین میلیارد تومانی این عزیزان نبود، چه اتفاقاتی برای آینده‌سازان کشورمان می‌افتاد! خیرینی که دهه‌هاست پای کار آمده‌اند و با ساخت مدرسه و بازسازی مدارس فرسوده سعی در حفظ جان دانش‌آموزان کشور دارند.

چه تعداد از مدارس فرسوده‌اند؟

حالا سؤال اینجاست که چه تعداد از مدارس کشور فرسوده‌اند و چرا آموزش‌وپرورش این مدارس را تعطیل و نوسازی نمی‌کند و حتی اجازه می‌دهد دانش‌آموزان در مدارس خطرناک درس بخوانند؟ در این ارتباط، محسن حاجی‌میرزایی وزیر پیشین آموزش‌وپرورش در همایش سال گذشته بانوان و خانواده خیرین مدرسه‌ساز گفته بود: «در مجموع حدود ۳۰ درصد مدارس ایران نیازمند توجه ویژه برای مقاوم‌سازی و بازسازی هستند؛ به‌طوری که از این تعداد ۱۲ درصد مدارس تخریبی و ۱۸ درصد مدارس نیازمند مقاوم‌سازی و بازسازی هستند.» او این را هم گفته بود که «این بار بزرگ جز با کمک همه مردم برداشته نمی‌شود.» مهرا... رخشانی‌مهر، معاون عمرانی وزیر آموزش و پرورش و رئیس سازمان نوسازی، توسعه و تجهیز مدارس هم به گفت: «بیشترین کلاس‌های تخریبی به‌ترتیب در استان‌های تهران، خراسان‌رضوی، گیلان، خوزستان و سیستان‌وبلوچستان قرار دارند و بیشترین مدارس نیازمند مقاوم‌سازی نیز به‌ترتیب در تهران، آذربایجان شرقی، اصفهان، فارس و خوزستان هستند.»

پایتخت محروم!

حالا شاید فکر کنید که بیشترین مدارس فرسوده در شهرهای کوچک و روستاهای محروم دور از مرکز ایران مانند بندرعباس، سنندج، کرمان و سیستان‌وبلوچستان هستند که جان دانش‌آموزان را در معرض خطر قرار داده اما آمارها نشان می‌دهد که وضعیت مدارس پایتخت در مرحله بحران است و بسیاری از آنها نیاز به تخریب و بازسازی دارند. علی شهری، مدیرکل نوسازی مدارس تهران در این‌باره می‌گوید: «هم‌اکنون ۱۴۶۱ مدرسه با ۱۷ هزار و ۵۳۲ کلاس درس در استان تهران فرسوده هستند و نیازمند مقاوم‌سازی یا تخریب و بازسازی هستند. بیشترین مدارس فرسوده نیز ابتدا در شهر تهران و پس از آن در شهرری، اسلامشهر و شهریار هستند و این یعنی ۴۳ درصد از مدارس کل استان.»

۵۰ حکم قلع و قمع مدارس ناایمن

حال رئیس شورای‌شهر تهران می‌گوید که ۵۰ حکم قضایی برای قلع‌وقمع مدارس ناایمن و فرسوده و ساخت‌وساز به جای آنها صادر شده است. محسن هاشمی در گردهمایی ۱۵۰۰ مدیر مدرسه به وضعیت مدارس در شهر تهران با بیان این که کوتاهی مدیریتی در سال‌های اخیر وضعیت تهران را در حوزه زیرساخت‌ها بد کرده است، گفت: ۴۰۰۰ مدرسه در تهران وجود دارد که حدود ۶۰ الی ۷۰ درصد این مدارس وضعیت خوبی ندارند و لازم است با کمک شهرداری و شورا به آنها کمک شود. دولت دچار بحران مالی است و به همین دلیل در تهران کمتر هزینه کرده و خیرین مدرسه‌ساز نیز در استان‌های دیگر مدرسه ساختند و این سبب شده که مقام تهران در حوزه مدارس در رتبه ۳۰ از بین ۳۱ استان قرار گیرد که اگر کار جدی در این زمینه نکنیم به رتبه ۳۱ هم می‌رسیم و لازم است شهرداری در این زمینه کمک کند و حتی سند همکاری با آموزش و پرورش را جدی بگیرند.

حال با توجه به وجود ده‌ها مدرسه ناایمن در کشور و اتفاقاتی از این دست، دستگاه قضا لازم است که هر چه سریع‌تر به این مقوله ورود کند تا منبعد کمتر شاهد اتفاقاتی از قبیل ریزش سقف و... باشیم.

رئیس اداره مراقبت بیماری‌های واگیر وزارت بهداشت

بیماری «آنفلوآنزا» در کشور مهار شده است

رئیس اداره مراقبت بیماری‌های واگیر وزارت بهداشت گفت: در شرایط فعلی شاهد همه‌گیری بیماری آنفلوآنزا در کشور نیستیم و به طور کامل همه‌گیری این ویروس در کشور مدیریت شده است. به گزارش فارس، حسین عرفانی، رئیس اداره مراقبت بیماری‌های واگیر وزارت بهداشت در شبکه خبر درباره «آخرین ضعیت بیماری آنفلوآنزا در کشور»، اظهار داشت: از اواخر مهرماه سال جاری شاهد افزایش میزان بروز بیماری آنفلوآنزا در کشور بودیم که مؤید همه‌گیری این بیماری در کشور بود؛ البته با توجه به هشدارهایی که سازمان بهداشت جهانی در این خصوص اعلام کرده بود، این موضوع دور از ذهن نبود. وی ادامه داد: با توجه به بررسی همه‌گیری این بیماری توسط سامانه رصد ما، این‌طور محاسبه می‌شود که در شرایط فعلی شاهد همه‌گیری بیماری آنفلوانزا در کشور نیستیم و عملاً این بیماری کنترل شده است. رئیس اداره مراقبت‌های بیماری‌های واگیر وزارت بهداشت با بیان اینکه بیماری آنفلوآنزا بیماری است که حتی در فصول گرم مانند تابستان و بهار نیز می‌توان موارد آن را در کشور شاهد بود، گفت: مردم باید نکات پیشگیری‌کننده از این بیماری را مورد توجه قرار داده و در کل روزهای سال به رعایت آن بپردازند؛ مانند شستن دست‌ها و رعایت بهداشت فردی. عرفانی با اشاره به بیماری نوع B آنفلوآنزا، افزود: بیماری آنفلوانزا چهار نوع ویروس دارد که شامل: A, B, D و C است. آنچه در همه‌گیری مطرح است، نوع A و B بود. نوع A بین انسان و حیوان مشترک است و نوع B فقط بین انسان‌ها وجود دارد؛ ضمن اینکه در نیمکره شمالی، کشورهای آمریکای شمالی و کانادا با نوع B این بیماری درگیر بوده، اما در خاورمیانه و ایران نوع A ویروس آنفلوآنزا شیوع دارد. وی متذکر شد: آنچه در هفته‌های اخیر با آن روبه‌رو بودیم، افزایش نسبت درصد نوع B ویروس به نوع A است، اما اکنون ویروس غالب نوع A است؛ ضمن اینکه باید گفت نسبت ویروس نوع B در حال افزایش است. رئیس اداره مراقبت‌های بیماری‌های واگیر وزارت بهداشت تأکید کرد: به طور کامل همه‌گیری ویروس آنفلوانزا در کشور مدیریت شده و واحدهای بهداشتی و درمانی آمادگی درمان یا بستری افراد مبتلا را دارند و کمبودی از نظر تأمین دارو نداریم. عرفانی با اشاره به تفاوت بیماری سرماخوردگی و آنفلوآنزا، اشاره کرد: عفونت‌های خاص تنفسی و ایجاد مشکلات مغزی و تنگی نفس از جمله نشانه‌های بیماری آنفلوآنزاست که در صورت بروز این نشانه‌ها در فرد، بیمار را واجد شرایط بستری شدن می‌کند که البته دو تا سه درصد موارد ابتلا را شامل می‌شود که از این میزان ۱۰ تا ۲۰ درصد نیازمند بستری در بخش ICU هستند و اگر فرد به این مرحله برسد، ممکن است ۳۰ درصد جانش به خطر بیفتد. وی با اشاره به وضعیت مناطق سیل‌زده در کشور، ابراز داشت: مردم در قسمت شرقی هرمزگان، سیستان‌وبلوچستان و جنوب کرمان درگیر سیل بوده و زیرساخت‌های خدمات اجتماعی این مناطق آسیب دیده است؛ در نتیجه باید بتوانیم زیرساخت‌های مواصلاتی را فراهم کرده و ارائه خدمات بهداشتی را در اولویت قرار دهیم؛ ضمن اینکه مردم باید رعایت بهداشت فردی را نیز داشته باشند. عرفانی در رابطه با علائم بروز ویروس جدید، بیان کرد: ویروس آنفلوآنزا از نظر خاصیت ژنتیکی، مرتب در حال جهش است که این جهش‌ها می‌تواند قابلیت سرایت را در بحث بیماری‌زایی تغییر دهد و از طرفی دیگر ویروسی است که به عنوان یک بیماری قابل سرایت بین انسان‌ها و حیوانات است. رئیس اداره مراقبت بیماری‌های وزارت بهداشت اضافه کرد: ویروسی که از حیوانات به انسان سرایت می‌کند این قابلیت را دارد که با ویروس انسانی ترکیب شود و ویروسی ایجاد کند که شدت بیماری و عوارض بروز آن افزایش یابد؛ در نتیجه ما باید در کنار بحث آنفلوآنزای انسانی، آنفلوآنزای پرندگان را هم رصد و کنترل کنیم.

نامه چهار باشگاه ایرانی به AFC و انصراف از لیگ قهرمانان آسیا

چهار نماینده ایران در لیگ قهرمانان آسیا با ارسال نامه‌ای به کنفدراسیون فوتبال آسیا انصراف خود را از حضور در رقابت‌های لیگ قهرمانان این قاره اعلام می‌کنند. به گزارش مهر، بعد از آنکه کنفدراسیون فوتبال آسیا میزبانی نمایندگان ایران در لیگ قهرمانان آسیا را سلب کرد، مدیران هر چهار باشگاه ایرانی برای عدم شرکت در این رقابت‌ها به توافق قطعی دست یافتند. شهر خودرو، استقلال، پرسپولیس و سپاهان چهار نماینده ایران در لیگ قهرمانان ۲۰۲۰ آسیا هستند که با حکم جدید AFC، نمی‌توانند در ایران از حریفانشان میزبانی کنند. در همین ارتباط و بعد از جلسات و تماس‌های متعدد، مدیران چهار باشگاه در راستای حفظ‌شان و مصلحت کشور، دفاع از امن بودن ایران و جلوگیری از دخالت سیاست برای تصمیم‌گیری در فوتبال، نامه مشترکی را به امضاء رساندند و این نامه برای رئیس کنفدراسیون فوتبال آسیا ارسال می‌شود. در این نامه آمده است که نمایندگان ایران زیر بار حکم کنفدراسیون فوتبال آسیا نمی‌روند و به غیر از ایران در کشور دیگری از حریفانشان میزبانی نمی‌کنند. به همین دلیل از این رقابت‌ها انصراف می‌دهند. در همین رابطه حیدر بهاروند، سرپرست فدراسیون فوتبال ایران با بیان اینکه فدراسیون پشت تصمیم باشگاه‌ها برای انصراف از لیگ قهرمانان آسیا می‌ایستد، گفت: قطعاً AFC از این تصمیم بیشتر ضرر می‌کند. وی درباره تصمیم چهار نماینده ایران برای انصراف از حضور در لیگ قهرمانان آسیا به خاطر سلب میزبانی از سوی کنفدراسیون فوتبال آسیا گفت: این یک تصمیم جمعی بوده است و تبعاتش را بررسی کردیم. سلب میزبانی از ما بازی با عزت ملی ایران است و زیر بار آن نمی‌رویم. باشگاه‌ها تصمیم گرفتند که اگر این رای قطعی شود، از مسابقات انصراف دهند چون توهین به ملت ایران است. بیشترین تماشاگر فوتبال در آسیا را ایران دارد و دلیل نمی‌شود فوتبال ایران محروم شود. فدراسیون فوتبال پشت باشگاه‌ها می‌ایستد.

دستور کار ویژه معاونت علمی برای تولید بیش از ۱۳۰ قلم داروی تحریمی

رئیس مرکز فناوری‌های راهبردی معاونت علمی و فناوری ریاست‌جمهوری از دستور کار ویژه این معاونت برای تولید بیش از ۱۳۰ قلم دارو و مواد اولیه و مؤثره دارویی در حوزه داروهای شیمیایی و بیوتکنولوژی که تحریم شده‌اند، خبر داد.

اسماعیل قادری‌فر، رئیس مرکز فناوری‌های راهبردی معاونت علمی و فناوری ریاست‌جمهوری در گفت‌وگو با فارس، تحریم‌ها را یکی از برنامه‌های مهم و محوری دانست و اظهار داشت: یکی از برنامه‌های مهم و محوری که در حوزه معاونت علمی به صورت جدی پیگیری می‌شود بحث تحریم‌هاست؛ به طوری که در یکی، دو سال اخیر با توجه به تحریم‌ها و تهدیدهای استکبار جهانی که به صورت فزاینده برای به زانو درآوردن ملت رشید و بزرگ ایران شروع شد و راه به جایی نخواهد برد، حمایت از تولید اقلام تحریمی در کشور را شاهد هستیم.

وی افزود: اقلام تحریمی در تمام حوزه‌ها هست و استکبار آمریکا و ایادی مستکبر غربی ملت ایران را در حوزه دارو هم تحت فشار و تحریم قرارداده‌اند و بر همین اساس بحث تولید بیش از ۱۳۰ قلم از دارو و مواد اولیه و مؤثره دارویی در حوزه داروهای شیمیایی و بیوتکنولوژی را در دستور کار قرار داده‌ایم که یک برنامه دو ساله است.

قادری‌فر خاطرنشان کرد: ما چیزی حدود سه درصد از مواد اولیه و داروهایی که در حوزه بیماری‌های خاص به آن وابستگی داریم را از ظرفیت شرکت‌های دانش‌بنیان تأمین می‌کنیم و باید حداکثر بهره لازم را ببریم.

رئیس مرکز فناوری‌های راهبردی معاونت علمی و فناوری ریاست‌جمهوری ادامه داد: خوشبختانه این یک برنامه خیلی خوب، محوری و راهبردی است که طی سال‌های اخیر مورد هدف‌گذاری قرار گرفته. در این بحث تولید اقلام تحریمی در سایر حوزه‌ها مثل صنعت فولاد، زیرمجموعه‌های خودروسازی و بخش‌های گوناگونی که تحریم‌های استکبار جهانی ما را به‌زعم خودش دچار چالش کرده، مورد هدف قرار گرفته است.

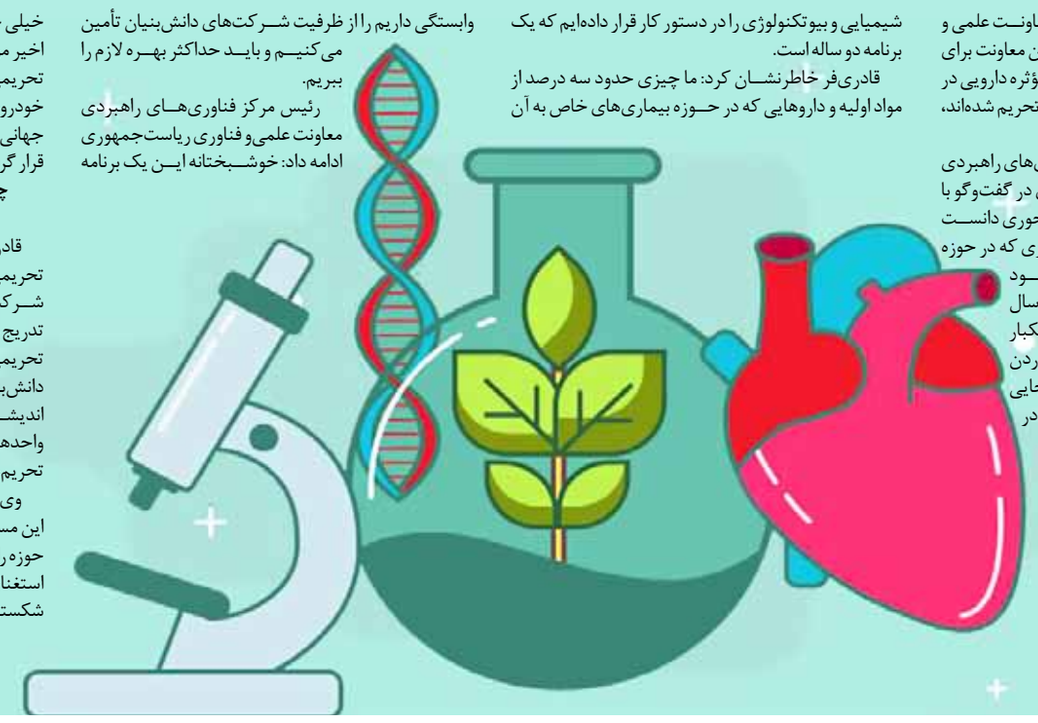

چتر حمایتی و بسته ویژه معاونت علمی برای شرکت‌های دانش‌بنیان

قادری‌فرد گفت: معاونت علمی در حوزه اقلام تحریمی چتر حمایتی و یک بسته ویژه حمایتی برای شرکت‌های دانش‌بنیان در نظر گرفته است تا بتوانند به تدریج با یک سرعت قابل قبول وارد بازار هدف شوند. در اقلام تحریمی نیز در تلاش هستیم با استفاده از توان شرکت‌های دانش‌بنیان و ظرفیت‌های بالقوه‌ای که نخبگان، فناوران و اندیشمندان جوان ایرانی در شرکت‌های دانش‌بنیان، واحدهای فناور و استارت‌آپ‌ها دارند در بلاتر کردن تحریم‌ها گام‌های جدی و مؤثری را برداریم.

وی اظهار امیدواری کرد و خاطرنشان کرد: خوشبختانه این مسیر، مسیر خیلی خوب و موفقی بوده و انشاا... این حوزه را تسری و ادامه خواهیم داد تا به اهداف خودمان برای استغنای هرچه بیشتر کشور برای قطع حلقه‌های وابستگی و شکستن سد تحریم با کمک یکدیگر برسیم.

ویندوز ۱۰ را سریعاً آپدیت کنید

آسیب‌پذیری جدیدی در ویندوز کشف شده که امکان شنود ارتباطات را برای مهاجمان فراهم می‌کند و به همین دلیل توصیه شده کاربران این سیستم‌عامل، سریعاً اقدام به به‌روزرسانی کنند.

به گزارش مناقصه‌مزایده به نقل از مرکز ماهر، محققان فعال در حوزه امنیت سایبری با جدیدترین بررسی‌های انجام‌شده دریافته و اعلام کرده‌اند که هنوز خیل عظیمی از رایانه‌های شخصی مبتنی بر سیستم عامل ویندوز در برابر حملات بدافزاری آسیب‌پذیرند، به گونه‌ای که در صورت تلاش هکرها به انتشار یک بدافزار، این سیستم‌عامل هیچ اهرم فشار و ابزاری برای مقابله با نفوذ هکرها برای سرقت اطلاعات در اختیار ندارد و به عبارتی دیگر دست مجرمان سایبری را در این خصوص بسیار باز گذاشته است. مایکروسافت به عنوان توسعه‌دهنده سیستم عامل ویندوز، به‌تازگی نسخه به‌روزرسانی‌شده ویندوز ۱۰ را برای کاربران رایانه‌های ویندوزی منتشر و ارائه کرده و انتظار می‌رود که حداقل این نسخه جدید توانایی سیستم‌های رایانه برای مقابله با حملات بدافزاری در رایانه را تقویت کرده و بهبود ببخشد ولی این‌طور که از یافته‌های تحقیقات پژوهشگران امنیتی پیداست، به نظر می‌رسد ویندوز همچنان حفره‌های امنیتی متعددی برای هکرها دارد و به آنها این امکان را می‌دهد با انتشار بدافزارهای موردنظر خود، به سیستم رایانه کاربران متعددی که از نسخه‌های مختلف ویندوز استفاده می‌کنند، حمله کرده و اطلاعات قربانیان را به سرقت ببرند و از آن به منظور اهداف و انگیزه‌های خود سوءاستفاده کنند.

به‌تازگی یک آسیب‌پذیری در یک مؤلفه

این آسیب‌پذیری بحرانی می‌تواند تعداد زیادی از عملکردهای ویندوز را تحت‌الشعاع قرار دهد. از جمله تأیید اعتبار در سیستم عامل‌های ویندوز مبتنی بر دسکتاپ یا سرور، یا امنیت اطلاعات حساس ذخیره‌شده توسط مرورگر مایکروسافت اج و اینترنت اکسپلرور و حتی تعداد زیادی از نرم‌افزارها و ابزارهای شخص ثالث تحت ویندوز در خطر سوءاستفاده از این آسیب‌پذیری هستند. مهاجمان می‌توانند با سوءاستفاده از crypt۳۲.dll بدافزارها و کدهای مخرب خود را با امضای دیجیتال جعلی یک شرکت معتبر و امضاء کنند، به‌طوری که بدافزار مخرب به‌صورت نرم‌افزار مجاز به سیستم عامل معرفی می‌شود.

یکی از پتانسیل‌های حمله، ارتباطات HTTPS است. مهاجم می‌تواند با جعل گواهی‌نامه ارتباط SSL کلاینت را به‌اشتباه انداخته و تمامی ارتباطات SSL/TLS را شنود کند. البته شرکت مایکروسافت وصله امنیتی را برای سیستم عامل ویندوز منتشر کرده است. به همین دلیل مرکز ماهر (مدیریت امداد و هماهنگی رخدادهای رایانه‌ای) به کاربران توصیه کرده که در اسرع وقت به به‌روزرسانی سیستم‌های عامل اقدام کنند.

آگهی مزایده ۶۲-۹۸

شرکت بهره‌برداری راه‌آهن شهری تهران و حومه

شرکت بهره‌برداری راه‌آهن شهری تهران و حومه در نظر دارد مجوز بهره‌برداری تعدادی از غرفه‌ها و فضاهای تجاری خود را از طریق برگزاری مزایده عمومی واگذار نماید.

ردیف	موضوع	مساحت (متر مربع)	مدت قرارداد (ماه)	مبلغ سپرده (ریال)
۱	تجدید مزایده ارایه مجوز بهره برداری از فضای تجاری شماره ۱۰۵ واقع در ایستگاه امام خمینی(ره) با کاربری آزاد به جز اغذیه گرم و سرد، بیمه، عطر و ادکلن، داروخانه، نان و شیرینی، موبایل، سوغات شهرستان، کیف و کفش، پوشاک و دفتر خدماتی	۳۵،۷۲	۱۲	۶۷،۰۰۰،۰۰۰
۲	تجدید مزایده ارایه مجوز بهره برداری از فضای تجاری واقع در ایستگاه تربیت مدرس (سالن فروش بلیت، پاگرد اول به سمت خروجی، روبروی پله برقی) با کاربری آزاد	۳	۱۲	۲۷،۰۰۰،۰۰۰
۳	تجدید مزایده ارایه مجوز بهره برداری از فضای تجاری واقع در ایستگاه نعمت آباد (جنب اتاق ۵۷) مترمربع با کاربری آزاد	۵،۲۵	۱۲	۷۲،۰۰۰،۰۰۰
۴	ارایه مجوز بهره برداری از فضای تجاری واقع در ایستگاه قائم (سالن دسترسی به ورودی شرقی – ۶ غرفه) با کاربری بازارچه	۲۷،۶	۱۲	۱۸۰،۰۰۰،۰۰۰
۵	ارایه مجوز بهره برداری از فضای تجاری واقع در ایستگاه قائم (پاگرد دوم) با کاربری بازارچه	۶	۱۲	۵۴،۰۰۰،۰۰۰
۶	ارایه مجوز بهره برداری از فضای تجاری واقع در ایستگاه شهید کلاهدوز (راهروی زیرگذر شهید کلاهدوز) (شامل هفت غرفه) با کاربری بازارچه	۵۷،۶	۱۲	۲۵۲،۰۰۰،۰۰۰
۷	ارایه مجوز بهره برداری از فضای تجاری شماره ۲۰۸ واقع در ایستگاه تجریش (سالن منفی ۲، دسترسی به خروجی امام زاده صالح، جنب غرفه لیزاموری) با کاربری آزاد به جز اغذیه، نان و شیرینی، پاستیل و شکلات، شال و روسری، موبایل، لوازم آرایشی و بهداشتی، عطر و ادکلن، کتاب، ساعت، عطاری و خشکبار، سوپرمارکت، کافی شاپ، کادویی، پوشاک، کیف و کفش، بدلیجات، سوغات، صنایع دستی، دمنوش و محصولات چرم	۳	۱۲	۴۹،۰۰۰،۰۰۰
۸	ارایه مجوز بهره برداری از فضای تجاری شماره ۲۰۲ واقع در ایستگاه شهید نواب صفوی با کاربری آزاد به جز اغذیه گرم و سرد، بیمه، عطر و ادکلن، سوپرمارکت، نقره و بدلیجات، پوشاک، نان و شیرینی، موبایل، کیف و کفش، کادونی و دکوری	۲	۱۲	۲۹،۰۰۰،۰۰۰
۹	ارایه مجوز بهره برداری از فضای تجاری شماره ۲۰۸ واقع در ایستگاه دکتر شریعتی با کاربری آزاد به جز اغذیه گرم و سرد، بیمه، عطر و ادکلن، سوپرمارکت، نان و شیرینی، شکلات و پاستیل، محصولات چرمی	۲	۱۲	۲۸،۰۰۰،۰۰۰
۱۰	ارایه مجوز بهره برداری از فضای تجاری شماره ۲۱۴ واقع در ایستگاه صادقیه با کاربری آزاد به‌جز اغذیه گرم و سرد، بیمه، عطر و ادکلن، سوپرمارکت، نان و شیرینی، محصولات چرمی	۲	۱۲	۳۵،۰۰۰،۰۰۰
۱۱	ارایه مجوز بهره برداری از فضای تجاری شماره ۲۰۲ واقع در ایستگاه تجریش با کاربری آزاد به جز اغذیه گرم و سرد، کتاب، عطر و ادکلن، سوپرمارکت، نان و شیرینی، کیف و کفش، موبایل، شکلات و پاستیل، آرایشی و بهداشتی، کادویی، بدلیجات، پوشاک و محصولات چرمی	۲	۱۲	۲۸،۰۰۰،۰۰۰
۱۲	ارایه مجوز بهره برداری از فضاهای تجاری شماره ۲۱۵ و ۲۱۶ واقع در ایستگاه تئاترشهر (ورودی شماره ۳، ضلع شرقی) و تئاترشهر (ورودی شماره ۳، ضلع غربی) با کاربری آزاد به جز مواد خوراکی	۶	۱۲	۵۴،۰۰۰،۰۰۰
۱۳	ارایه مجوز بهره برداری از فضای تجاری شماره ۲۰۱ واقع در ایستگاه دانشگاه تربیت مدرس(ابتدای ورودی اصلی، فضای سمت راست ورودی) با کاربری آزاد	۱۷	۱۲	۹۴،۰۰۰،۰۰۰
۱۴	ارایه مجوز بهره برداری از فضای تجاری واقع در ایستگاه میرزای شیرازی (سالن فروش بلیت، جنب اتاق حراست، روبروی آبسردکن) با کاربری آزاد به جز خشکبار، شکلات و پاستیل، خدمات بیمه ای، عطر و ادکلن، موبایل و لوازم جانبی، اغذیه سرد، گرم و نوشیدنی	۶	۶	۴۲،۰۰۰،۰۰۰
۱۵	ارایه مجوز بهره برداری از فضای تجاری شماره ۲۰۹ واقع در ایستگاه شهید بهشتی با کاربری آزاد به جز بیمه، عطر و ادکلن، سوپرمارکت، کتاب، اغذیه، صنایع دستی، سوغات و دمنوش	۴،۹	۱۲	۳۸،۰۰۰،۰۰۰
۱۶	ارایه مجوز بهره برداری از فضای تجاری شماره ۱۰۳ واقع در ایستگاه پایانه جنوب با کاربری آزاد به جز نان و شیرینی، سوپرمارکت و اغذیه	۵،۱۹	۱۲	۴۹،۰۰۰،۰۰۰
۱۷	ارایه مجوز بهره برداری از فضای تجاری شماره ۱۰۱ واقع در ایستگاه حرم مطهر با کاربری سوپرمارکت	۵،۴۹	۱۲	۵۳،۰۰۰،۰۰۰
۱۸	ارایه مجوز بهره برداری از فضای تجاری شماره ۲۰۳ واقع در ایستگاه دروازه دولت (سالن تقسیم، راهروی دسترسی به کهریزک، جنب غرفه بیمه) با کاربری نان و شیرینی و نوشیدنی سرد بسته بندی	۵،۸۹	۱۲	۹۰،۰۰۰،۰۰۰

■ لذا از اشخاص حقیقی و حقوقی دعوت می‌گردد به منظور دریافت اوراق مزایده و کسب اطلاعات بیشتر با واریز مبلغ ۱،۰۰۰،۰۰۰ ریال بابت اسناد و پاکات مخصوص مزایده به حساب جاری ۷۰۰۸۰۲۷۴۹۳۲۸ بانک شهر (شعبه امام خمینی(ره) کد ۲۶۴) در وجه شرکت بهره‌برداری راه آهن شهری تهران و حومه تا ساعت ۱۶:۳۰ روز شنبه مورخ ۱۳۹۸/۱۱/۱۲ به نشانی: تهران، خیابان انقلاب اسلامی، تقاطع حافظ، شماره۹۵۶، طبقه پنجم، مدیریت امور قراردادها (مناقصات و مزایدات) مراجعه نمایند. تحویل اسناد مزایده تا ساعت ۱۶:۳۰ روز دوشنبه مورخ ۱۳۹۸/۱۱/۱۴ می‌باشد.

■ جهت کسب اطلاعات بیشتر به سایت http://metro.tehran.ir مراجعه شود.

□ تأکید می‌گردد اسناد مزایده فقط به صورت حضوری و برای اشخاص حقوقی با ارایه معرفی‌نامه رسمی، کپی اساسنامه و آگهی آخرین تغییرات روزنامه رسمی قابل دریافت است.

□ این آگهی در یکی از روزنامه‌های کثیرالانتشار به چاپ رسیده و هزینه آن به علاوه هزینه کارشناسی بر عهده برنده مزایده خواهد بود.

شرکت بهره برداری راه آهن شهری تهران و حومه

روزنامه مناقصه مزایده - ۲۸۹۲ - ۹۸/۱۰/۲۹

توسط دانشگاه علم و صنعت

ساخت ماهواره ظفر به پایان رسید

رئیس سازمان فضایی ایران گفت: طراحی ماهواره ظفر به پایان رسید و در هفته آینده رسماً آن را تحویل خواهیم گرفت تا مقدمات برای پرتاب فراهم شود.

به گزارش مناقصه‌مزایده، مرتضی براری در توئیتر نوشت: طراحی ماهواره ظفر به پایان رسید و در هفته آینده رسماً آن را تحویل خواهیم گرفت تا مقدمات لازم برای قرار گرفتن در مدار نهایی شود. وی در جدولی با اشاره به ویژگی‌های ماهواره ظفر که توسط دانشگاه علم‌وصنعت طراحی شده است، گفت: مأموریت این ماهواره تصویربرداری به صورت زمان واقعی و ذخیره اطلاعات، ذخیره و ارسال پیام و نیز ارتباط صوتی یک طرفه بین دو کاربر خواهد بود. وی با بیان اینکه این ماهواره در ارتفاع ۵۳۰ کیلومتری مدار زمین قرار می‌گیرد، گفت: عملکرد این ماهواره برای حداقل یک‌ونیم سال در نظر گرفته شده و در مدار لئو دایروی و با وزن ۱۱۳ کیلوگرم قرار خواهد گرفت. مدت گردش این ماهواره در شیب ۵۶ درجه مدار زمین حدود ۹۴ دقیقه خواهد بود. وی تأکید کرد: به‌روزرسانی نقشه‌های کاربری اراضی و پایش توسعه شهری و نیز به روزرسانی مرز پهنه‌های کشاورزی در مقیاس ملی از جمله کاربردهای این ماهواره است. در همین حال به روزرسانی و پایش تغییرات در عرصه‌های طبیعی و جنگلی و دریاچه‌ها از طریق این ماهواره انجام خواهد شد. شناسایی مناطق تخریب شده بعد از بحران، تعیین مرز گسترش شهری و پایش رشد مناطق شهری و تهیه نقشه‌های ساختاری گسل‌ها و چین‌ها در مقیاس ملی از دیگر کاربردهای این ماهواره است که می‌توان از آن در دسته‌بندی کاربردهای تهیه نقشه، هیدروگرافی، مدیریت بحران و زمین‌شناسی استفاده کرد. وی افزود: این ماهواره امکان تصویربرداری پانکروماتیک با تفکیک مکانی ۲۵ متر و ۵۰ متر را دارا است و امکان ارسال پیام هر کاربر برای کاربر مقصد به تعداد ۲۵۶ کاربر از طریق محموله ذخیره و ارسال پیام این ماهواره فراهم می‌شود. در همین حال محموله تحقیقاتی تشعشعات فضایی که در جهت اندازه‌گیری میزان دوز یونیزه‌کننده پرتوهای کیهانی به کار گرفته می‌شود در این ماهواره قابل استفاده خواهد بود. در همین راستا، محمد جواد آذری‌جهرمی، وزیر ارتباطات نیز در توئیتر نوشت: قرار است ماهواره ظفر در کنار مأموریت‌های تحقیقاتی، یک پیام نیز مخابره کند. چه پیامی؟ هر چه شما بخواهید. وی گفت: لطفاً با ثبت‌نام در ZafarPlus.Ir یا شبکه‌های اجتماعی با هشتگ صدای ایران، پیام خود را حداکثر یک دقیقه به ما بگویید.

رشد ۸ درصدی تولید مقالات علمی ایران در سال گذشته

مسؤول شاخص‌های ارزیابی راهبردی ستاد فناوری نانو از رشد هشت درصدی تولید مقالات علمی ایران در سال گذشته خبر داد. سعید امیری، مسؤول شاخص‌های ارزیابی راهبردی ستاد فناوری نانو در گفت‌وگو با فارس، با بیان اینکه تعداد مقالات ISI در سال ۲۰۱۸ به ۵۵ هزار و ۵۷۰ مقاله رسیده است، گفت: با اینکه چند ماه از سال جدید میلادی می‌گذرد؛ مقالات سال قبل به تدریج و آرام آرام با یک رشد و سرعت کمتری به روز می‌شوند که حدود دو ماه زمان می‌برد تا بانک تولیدات ثابت شود و ایران در سال ۲۰۱۹، ۵۸ هزار و ۱۶۰ مقاله دارد که در حال حاضر با این آمار شاهد رشد شش درصدی مقالات هستیم. مسؤول شاخص‌های ارزیابی راهبردی ستاد فناوری نانو افزود: سهم مقالات ایران به نسبت مقالات دنیا کم نشده و به طور مثال اگر ایران در سال ۲۰۱۸، ۲،۵ درصد از مقالات کل دنیا را در بر گرفته بود ولی در حال حاضر در سال ۲۰۱۹، ۲،۵۱ مقاله دارد که شاهد یک رشد کمی از نظر سهمی هستیم. به گفته امیری، در مقالات نانو وضعیت کشورمان تا حدودی بهتر است و می‌توان گفت که در سال ۲۰۱۸، ۱۰ هزار و ۲۴۰ مقاله داشتیم و امسال چیزی حدود ۱۰ هزار و ۸۵۰ مقاله داریم که پیش‌بینی می‌شود تعداد این مقاله‌ها ظرف دو،سه ماه آینده به ۱۱ هزار و ۵۰۰ مقاله برسد و نزدیک به شش تا هشت درصد رشد را در این زمینه شاهد هستیم. مسؤول شاخص‌های ارزیابی راهبردی ستاد فناوری نانو خاطرنشان کرد: از نظر برآورد و بررسی می‌توانیم به صورت رسمی بگوییم که در سال گذشته نه تنها افتی در تولیدات علمی نداشته‌ایم بلکه از نظر کمی و تعداد مقالات رشد هم داشته‌ایم به طوری که اگر آمار تا سه ماه آینده ثابت شود، شاهد رشد هشت درصدی در مقالات علمی خواهیم بود.

مشاوران، حلقه مفقوده اکوسیستم استارت‌آپ‌ها

عضو هیأت مدیره مجمع تشکل‌های دانش‌بنیان ایران گفت: استارت‌آپ‌ها علاوه بر اینکه برای جذب سرمایه‌گذار، به مزیت رقابتی و ایده‌های ناب نیازمندند به تشکل‌های تخصصی برای ارائه مشاوره، شناسایی ظرفیت‌های بازار و ارتباط با شبکه‌ای از فعالان آن حوزه تخصصی نیز احتیاج دارند.

به گزارش ایسنا، علی مسعودی اظهار کرد: گروه‌های استارت‌آپی جوانانی پر از ایده و بسیار فعال هستند که نمی‌دانند دقیقاً از کجا شروع کنند، بعد از مدت‌ها تلاش و فعالیت به محصول یا خدمت می‌رسند؛ ولی با مشکلاتی مانند جذب سرمایه‌گذار و فروش محصول و جذب مشتری روبه‌رو می‌شوند.

وی به ذکر چند توصیه به استارت‌آپ‌ها پرداخت و گفت: یکی از چالش‌های مهم استارت‌آپ‌ها جذب سرمایه‌گذار است، سرمایه‌گذار به دنبال ایده خوب با پیشنهاد خوب است تا بتواند در چشم‌انداز خود برگشت سرمایه و سود را ببیند، در غیر این صورت هیچ انگیزه‌ای برای سرمایه‌گذاری وجود ندارد. استارت‌آپ هم باید یکسری مزیت‌های رقابتی به نسبت دیگر ایده‌ها داشته باشند. در نهایت آنچه اهمیت پیدا می‌کند، خاص بودن ایده است. این عوامل موجب عرضه درست محصول به بازار و جذب سرمایه‌گذار می‌شود. سرمایه‌گذار ابتدا به تیم و سپس مزیت رقابتی توجه می‌کند تا طی آن تصمیم به سرمایه‌گذاری بگیرد.

مسعودی با بیان اینکه اصلاً لزومی ندارد استارت‌آپ‌ها از ابتدا سرمایه‌گذار داشته باشند، به تشریح دلایل خود پرداخت و گفت: استارت‌آپی که از همان ابتدا با وام و تسهیلات کارش را شروع کند، اگر نتواند بازاریابی درستی داشته باشد، قادر به فروش نخواهد بود و به سرمایه‌گذار، بانک یا صندوق بدهکار می‌شود و به سوی شکست حرکت می‌کند.

وی افزود: بهتر است هر کسی کار خودش را انجام دهد. سرمایه‌گذارها به طور معمول تیم بازاریاب و تیم‌های اجرایی دارند و اصول بازار را می‌دانند. سرمایه‌گذار شریک می‌شود و استارت‌آپ به عنوان ایده‌پرداز قرار می‌گیرد. این مدل با به کار گرفتن تجربه سرمایه‌گذاران شانس موفقیت را برای استارت‌آپ بیشتر می‌کند.

عضو هیأت‌مدیره مجمع تشکل‌های دانش‌بنیان به نقش مشاوره‌ها اشاره کرد وافزود: مشاور معتمد هم می‌تواند در روند موفقیت استارت‌آپ‌ها مؤثر باشد، ولی هیچ وقت نمی‌توان انتظار اقدام عملیاتی از مشاور داشت، چون وظیفه‌ای هم ندارد. استارت‌آپ‌ها به یک مجموعه با تجربه که مسیرهایی را طی کرده که برای یک کسب‌وکار نوپا تازگی دارد، نیازمندند.

وی ادامه داد: این مدل مشارکتی بهترین مدل حمایتی از شرکت‌های دانش‌بنیان است؛ هم سرمایه‌گذار به سود و نفع می‌رسد و هم استارت‌آپ می‌تواند بر پایه ایده خود و با اتکاء به تجربه، مشاوره و توان سرمایه‌گذار به آینده و موفقیت کسب‌وکار نوپایش امید داشته باشد.

مشاوره به استارت‌آپ‌ها را به دولت نسپاریم

مسعودی، نقش مشاوران را حلقه مفقوده اکوسیستم استارت‌آپ‌ها دانست و گفت: تشکل‌هایی مانند مجمع تشکل‌های دانش‌بنیان چنین رسالتی دارند. مأموریت مشاوره به استارت‌آپ‌ها را حتی نباید به دولت سپرد؛ این وظیفه‌ای است که تنها بخش خصوصی از عهده آن بر می‌آید. مجمع تشکل‌های دانش‌بنیان یا مراکز نوآوری اتاق بازرگانی یکی از وظایف تعریف‌شده‌شان برقراری این دست ارتباطات است؛ ایده خوب با طرح اجرایی مطلوب را به سرمایه‌گذار مناسب برسانند، ضمن اینکه زمینه شناخت بازار، ظرفیت‌های بالقوه و بالفعل را به صورت مشاوره در اختیار استارت‌آپ‌ها و دانش‌بنیان‌ها قرار دهند.

وی ادامه داد: اتاق بازرگانی در بخش کلان و در موضوعات تخصصی‌تر، این نقش برعهده تشکل‌های بالادستی مثل مجمع و فدراسیون‌ها و سپس تشکل‌های خرد است.

براساس اعلام روابط‌عمومی مجمع تشکل‌های دانش‌بنیان، به گفته دبیرکل اتحادیه سراسری، البته در حال حاضر هم این تعاملات با مشارکت تشکل‌ها رخ می‌دهد، هرچند هنوز ساختار مدونی برای آن ایجاد نشده است، ولی برای مثال در اتحادیه سراسری نمونه‌های زیادی داریم که شرکت‌ها در استارت‌آپ‌ها سرمایه‌گذاری می‌کنند و اتحادیه در جریان جزییات روند همکاری قرار دارد و حتی مشاوران حقوقی اتحادیه به طرفین برای عقد بهترین قرارداد مشاوره می‌دهند.

خبر شرکت‌ها

امضای تفاهم‌نامه‌ای برای ارتقای صادرات زعفران ایران

تفاهم‌نامه همکاری جامع بین شرکت گیاهان دارویی زاوه‌پارس و پژوهشکده زعفران ایران با حضور مقامات ارشد طرفین با هدف توسعه و ارتقای کیفیت صادرات یک محصول استراتژیک ایران به کشورهای جهان، به امضاء رسید. به گزارش مناقصه‌مزایده، این تفاهم‌نامه به منظور استفاده حداکثری از علم و دانش روز، بهره‌مندی از ظرفیت‌ها و امکانات پژوهشی، ترویجی و اتکاء به تحقیقات علمی و تجارب ارزنده پژوهشکده زعفران؛ برای نیل به تولید، فرآوری و عرضه سالم‌ترین و بهترین نوع زعفران ایرانی (زاوه) منعقد شد. انعقاد این تفاهم‌نامه با حضور علیرضا بختیاری‌تربتی، مدیرعامل شرکت زاوه‌پارس و مدیران ارشد آن شرکت و در سوی دیگر فتحی، ریاست دانشگاه تربت‌حیدریه و مسؤول پژوهشکده زعفران در محل دانشگاه مذکور و پیرو بازدید ماه قبل اعضای هیأت‌مدیره شرکت زاوه‌پارس از پژوهشکده زعفران ایران انجام گرفت. به گفته مدیرعامل شرکت زاوه‌پارس پژوهشکده مذکور تنها پژوهشکده تخصصی در حوزه زعفران بوده و مهم‌ترین موضوع تفاهم‌نامه منعقده؛ آزمایش کاملاً علمی و صدور گواهی آزمایشگاهی برای تمامی زعفران‌های شرکت زاوه‌پارس است و بدین ترتیب مشتریان مخصوصاً در کشورهای هدف صادرات؛ درخصوص کیفیت ارزنده زعفران از منظر طعم واقعی، رنگ‌دهی و خواص درمانی اطمینان خاطر خواهند یافت. شایان ذکر است؛ شرکت زاوه‌پارس در حال صدور زعفران به کشور چین است و به گفته مدیرعامل این شرکت، بهترین زعفران‌ها توسط این شرکت جمع‌آوری و به کشور چین صادر می‌شود و از این پس، پژوهشکده زعفران براساس این تفاهم‌نامه؛ برای تضمین کیفیت زعفران همکاری مستمری با شرکت زاوه‌پارس خواهد داشت.

خبر شرکت‌ها

بازدید میدانی مسؤولان شهری باقرشهر از روند اجرای پروژه‌های عمرانی

مدیریت شهری باقرشهر از روند اجرای پروژه‌های عمرانی سطح شهر، بازدید میدانی به عمل آوردند. به گزارش مناقصه‌مزایده به نقل از روابط‌عمومی شهرداری و شورای اسلامی باقرشهر، رئیس و اعضای شورای اسلامی باقرشهر با همراهی سرنابه، سرپرست و مدیران شهرداری باقرشهر از پروژه‌های عمرانی سطح شهر بازدید و مورد بررسی کارشناسانه قرار دادند. ابراهیمی، رئیس شورای اسلامی باقرشهر در این بازدید گفت: شهرک ارغوان، بهسازی پارک مطالعه، شهرک احمدوند، پارک شهدای بهران، کانال دفع آب‌های سطحی و کانال دره مافتون از جمله پروژه‌هایی بود که امروز توسط مدیریت شهری مورد بازدید و بررسی قرار گرفت. پناهنده، رئیس کمیسیون عمران در حاشیه این بازدید اظهار داشت: مدیریت شهری باقرشهر درصدد است تا با بازدید از پروژه‌های عمرانی از کاستی‌ها و موانع پروژه‌ها مطلع شده و پیگیری‌های مربوطه را صورت دهد.

Sunday ■ 19.Jun.2020 ■ Vol.15 ■ No.2892 یکشنبه ۲۹ دی ۱۳۹۸ ■ ۲۳ جمادی‌الاول ۱۴۴۱ ■ سال پانزدهم ■ شماره ۲۸۹۲

۲ روزنامه در یک روزنامه ۸صفحه روزنامه چاپی(صبح) و ۸۰صفحه روزنامه الکترونیک (عصر)

چالش‌های حسابداری بخش عمومی ایران در عمل

قسمت دوم

دیدگاه ذیحسابان و مدیران مالی

مجموعه مقالات سومین همایش ملی استانداردهای حسابداری بخش عمومی
تاریخ: اول دی‌ماه ۱۳۹۵

اصغر کوهی
ذیحساب و مدیر کل امور مالی وزارت بهداشت درمان و آموزش پزشکی

اکبر یوسف‌وند
دانشجوی دکترای دانشگاه علامه طباطبایی

پیشینه تحقیق

مهم‌ترین دلیل برای مهاجرت به حسابداری تعهدی این است که انتظار می‌رود به دید عمیق‌تری نسبت به هزینه‌های دولت بینجامد که این امر منجر به دولتی اثربخش‌تر می‌شود (پتر ون در هوک، ۲۰۰۵). اگرچه با مرور ادبیات شواهد اندکی در ارتباط با اثربخشی سیستم‌های حسابداری با مبنای تعهدی در بخش دولتی می‌توان یافت (بورنز، ۲۰۱۴) چنانچه مبانی حسابداری و گزارشگری مالی را یک طیف در نظر بگیریم حسابداری نقدی و تعهدی کامل در دو نهایت این طیف قرار می‌گیرند. بین این دو نهایت تعداد زیادی حالات مختلف وجود دارد (که در ادامه برخی از رایج‌ترین آنها توضیح داده شده است) و سازمان‌ها بنا به نیازهای خود از آنها بهره می‌گیرند. بنابراین، کشورها در حوزه حسابداری تعهدی از درجات مختلفی برخوردارند. (پینا، تورز، ۲۰۰۳)

سازمان بین‌المللی مؤسسات عالی حسابرسی ۱۰ در چارچوب استانداردهای حسابداری برای سیستم گزارشگری مالی در سال ۱۹۹۵ چهار سیستم را تشریح کرده است:

۱. حسابداری نقدی کامل: این سیستم زمانی تراکنش‌ها را ثبت می‌کند که پرداختی از محل تخصیص بودجه صورت گرفته باشند یا دریافتی از محل بودجه انجام شده باشد.

۲. حسابداری نقدی تعدیل شده: این مبنا، با شناسایی و ثبت دریافتی‌ها و پرداختی‌های مربوط به یک دوره گزارشگری که در زمان مشخصی در آینده اتفاق می‌افتد مبنای نقدی را بسط می‌دهد. حسابداری نقدی تعدیل شده وجوه دریافتی و توزیع شده را در طول یک دوره مشخص (معمولاً حدود یک ماه) بعد از پایان دوره گزارشگری را نشان می‌دهد.

۳. حسابداری تعهدی تعدیل شده: مبنای تعهدی تعدیل شده رویدادها را زمانی شناسایی می‌کند که اتفاق می‌افتند فارغ از اینکه چه زمانی دریافت یا پرداخت می‌شوند. تمرکز این حسابداری، عمدتاً بر گزارش بهای کالا و خدمات در طول دوره گزارشگری است. درآمدها معمولاً میزان درآمدی که در همان دوره در نتیجه فعالیت آن محقق شده است را منعکس می‌کند. دارایی‌های گزارش شده شامل وجوه نقد، ادعای وجوه نقد مانند حساب‌های دریافتنی و وام‌ها، سرمایه‌گذاری‌ها و... است. همه مقادیر بدهی دولت در پایان دوره گزارشگری تحت عنوان بدهی ثبت می‌شوند شامل حساب‌های پرداختنی و اقلام تعهد شده، استقراض از بازار مالی، پاداش پایان خدمت کارکنان و....

۵. حسابداری تعهدی کامل: مبنای تعهدی کامل بهای کالا و خدمات مصرف شده را در طول دوره مالی گزارشگری شناسایی می‌کند. فارغ از اینکه چه زمانی دریافت یا پرداخت می‌شوند (همین‌طور در مورد درآمدها). علاوه بر دارایی‌های که در مبنای تعهدی تعدیل شده شناسایی می‌شود در حسابداری تعهدی کامل دارایی‌های فیزیکی همچون زمین، ساختمان و تجهیزات، موجودی‌ها و نیز دارایی‌های نامشهود ثبت می‌شوند. در این مبنا بدهکاری‌هایی که در حسابداری تعهدی تعدیل شده در پایان دوره ثبت می‌شد در طول همان دوره گزارشگری ثبت می‌شود با توجه به این دسته‌بندی وضعیت فعلی برخی از کشورهای دنیا به لحاظ نظام حسابداری بخش دولتی در جدول ۱ نشان داده شده است. همان‌طور که پیش‌تر اشاره شد و در جدول ۱ مشاهده می‌شود دولت‌ها به‌طور سنتی از حسابداری نقدی استفاده می‌کنند. حسابداری نقدی عموماً اطلاعات ضروری برای عملیات کارا و اثربخش دولت را فراهم نمی‌آورد. به همین دلیل نرخ روبه رشدی از کشورها تاکنون از مبنای نقدی به اشکال مختلف به مبنای تعهدی مهاجرت کرده‌اند یا در حال تغییر مبنا هستند.

نیوزلند، استرالیا، کانادا و ایالات‌متحده در سال ۱۹۹۰ حسابداری تعهدی را پیاده کردند. در اروپا، سوئد به سمت تغییر رویه حرکت کرده است. در حالی که سایر کشورها نیز به این سمت در حال حرکت یا برنامه‌ریزی هستند. (Peter Van Der Hoek,۲۰۰۵)

جدول ۱: وضعیت کشورهای مختلف در زمینه پیاده‌سازی حسابداری تعهدی

کشور	مبنای نقدی کامل	مبنای نقدی تعدیل‌شده	مبنای تعهدی کامل	کشور	مبنای نقدی کامل	مبنای نقدی تعدیل‌شده	مبنای تعهدی کامل
استرالیا			*	ایالات‌متحده			*
اتریش	*			اردن		*	
بلژیک	*			کنیا	*		
کامبوج		*		مکزیک		*	
کانادا			*	مراکش	*		
کلمبیا			*	هلند	*		
جمهوری چک	*			نیوزیلند			*
فنلاند		*		نروژ	*		
فرانسه			*	جمهوری اسلواکی	*		
آلمان	*			اسلوونی	*		
یونان	*			سورینام	*		
مجارستان	*			سوئد		*	
ایسلند		*		ترکیه	*		
اندونزی		*		انگلستان			*
ایرلند		*					

منبع: (Ahmad,Mazlan,Ahmad,&Pangat,۲۰۱۵)

چالش‌های پیاده‌سازی حسابداری تعهدی بخش‌عمومی

مهاجرت از سیستم‌های نقدی به تعهدی همواره با مشکل‌هایی همراه بوده است. اینکه چالش‌های پیش‌روی پیاده‌سازی حسابداری تعهدی در حوزه‌های مختلف دولت چه هستند، می‌تواند شناخت نسبی از این مشکلات را برای تصمیم‌گیرندگان فراهم آورد. این شناخت کمک می‌کند تا ضمن آگاهی از چالش‌ها، نسبت به ارائه راه‌حل‌هایی برای برطرف کردن آنها اقدام شود. به همین منظور افراد و مجامع مختلفی به بررسی این چالش‌ها در سطح ملی و بین‌المللی پرداخته‌اند.

گودرزی و همکاران (۱۳۹۴) بعد از بررسی‌های خود محدودیت‌های قانونی، نحوه برخورد با مسائل مربوط به ارز شامل خریدهای خارجی، پرداخت و برگشت ارز، نحوهی برخورد با حساب‌های سنواتی و قابلیت اتکای آن را به عنوان برخی از چالش‌های این حوزه شناسایی کرده‌اند. مشرف جوادی، نجفی (۱۳۹۴) و حاجی‌هاشمی(۱۳۹۴) با همین رویکرد به فقدان نیروی انسانی متخصص، فقدان وجود شاخص‌های کمی ارزیابی عملکرد مناسب با فعالیت دولت و مقاومت در مقابل تغییر اشاره نموده‌اند. نصیری دهقان (۱۳۹۴) و جباری (۱۳۹۴) نیز ابهام در انتظارات از دستگاه‌های اجرایی، عدم تطابق ساختار مالی دولت با حسابداری تعهدی، تنوع گسترده در دستگاه‌های ملزم به اجرا و قوانین مرتبط با هریک و عدم پوشش کافی تمام فعالیت‌های آنها در دستورالعمل را به عنوان مهم‌ترین چالش‌های پیاده‌سازی حسابداری در بخش عمومی عنوان کرده‌اند. با توجه به اینکه پیاده‌سازی حسابداری تعهدی در بخش عمومی در ایران عمر زیادی ندارد، پژوهش‌های انجام‌شده نیز در این زمینه زیاد نیست. چالش‌های موجود در بخش حسابداری در اغلب کشورها به عنوان یک موضوع برای پژوهش مطرح بوده است.

اودا(۲۰۰۳) ضمن اشاره به برخی از مزایای حسابداری تعهدی مقاومت در مقابل تغییر را یکی از مهم‌ترین موانع اجرایی حسابداری دولتی عنوان می‌کنند. حسن (۲۰۱۳) در یک مقاله پژوهشی تحت عنوان بحث‌هایی حول حسابداری تعهدی در بخش عمومی عنوان می‌کند؛ حسابداری تعهدی در بخشی از دستگاه‌های دولتی منجر به صورت‌های مالی گمراه‌کننده می‌شود، برخلاف ترویج مزایای عدم دستکاری، حسابداری دولتی در بخش دولتی (همانند سایر سیستم‌های حسابداری) مستعد دستکاری است. علاوه بر این وی عدم وجود روشی برای تطابق هزینه‌ها و درآمدها در بخش دولتی، عدم حمایت و پشتیبانی و تعهد همه جانبه مدیران مالی و مدیران ارشد سازمان، عدم حمایت‌های قانونی و اداری از جانب مجریان و قانون‌گذاران، عدم وجود استراتژی و مهارت‌های ارتباطی در پیاده‌سازی و فقدان مشاوره و همکاری با موجودیت‌های دولتی مرتبط را از اهم مشکلات موجود در حسابداری بخش‌عمومی برمی‌شمارد.

به همین شکل پس از بررسی ادبیات و مطالعه آثار منتشرشده در مجلات و سایر انتشارات، برخی از مهم‌ترین چالش‌های موجود در بخش عمومی‌شناسایی گردید که در جدول ۲ ارائه شده است. این عوامل مبنایی برای طراحی پرسش‌نامه در این تحقیق قرار گرفته است.

جدول ۲ چالش‌های حسابداری بخش عمومی برگرفته از ادبیات

محدودیت‌های قانونی	گودرزی، امیدی، فلاح (۱۳۹۴)؛ مشرف (۱۳۹۴)؛ جوادی، نجفی؛ حاجی‌هاشمی (۱۳۹۴)
فقدان نیروی انسانی متخصص	گودرزی، امیدی، فلاح (۱۳۹۴)؛ مشرف جوادی، نجفی (۱۳۹۴)؛ حاجی‌هاشمی (۱۳۹۴)؛ جباری (۱۳۹۴)، فیض‌اللهی (۱۳۹۴)؛ (montesinos & Vela Bargues۱۹۹۶)؛ (Mahadi,Noordin,Mail,& Sariman,Ouda۲۰۰۳)
نحوه برخورد با حساب‌های سنواتی و قابلیت اتکای آن	گودرزی، امیدی، فلاح (۱۳۹۴)
نحوه برخورد با مسائل مربوط به ارز شامل خریدهای خارجی، پرداخت و برگشت ارز و...	(گودرزی، امیدی، فلاح (۱۳۹۴)، فیض اللهی ۱۳۹۴
مقاومت در مقابل تغییر	رحیمی اشرف‌پور (۱۳۹۴)، (Yunusa,۲۰۱۴)؛ (Gomes Fernandes&Carvalho,۲۰۱۵)
هزینه پیاده‌سازی	رحیمی، اشرف‌پور (۱۳۹۴)؛ حاجی‌هاشمی (۱۳۹۴)؛ (Yunusa,۲۰۱۴)؛ (Mahadi et al.۲۰۱۴)؛ (Ha -san,۲۰۱۳)
تعدیل و تطابق استانداردها با اجرا با رویکرد دولتی	رحیمی، اشرف‌پور (۱۳۹۴)؛ حاجی‌هاشمی (۱۳۹۴)؛ (Yunusa,۲۰۱۴)؛ (Mahadi et al.۲۰۱۴)؛ (Ha -san,۲۰۱۳)؛ (Ouda,۲۰۰۳)؛ (Gomes et al.۲۰۱۵)
ماهیت متفاوت دولت و بخش خصوصی	رحیمی، اشرف‌پور (۱۳۹۴)؛ (Samaratunge & Be -nington,۲۰۰۲)؛ (Mahadi et al.۲۰۱۴)؛ (Ha -san,۲۰۱۳)
اشکالات موجود در سرفصل‌های موجود و اهداف	رحیمی، اشرف‌پور (۱۳۹۴)؛ (Gomes et al.۲۰۱۵)؛ (Jovanovic,۲۰۱۳)
فقدان وجود شاخص‌های کمی ارزیابی عملکرد مناسب با فعالیت دولت	مشرف جوادی، نجفی (۱۳۹۴)، فیض‌اللهی (۱۳۹۴)
عدم همگامی و همکاری سایر بخش‌های دستگاه‌های اجرایی	مشرف جوادی، نجفی (۱۳۹۴)، حاجی‌هاشمی (۱۳۹۴)، (Hassan.۲۰۱۳)
عدم تغییر و تطبیق همزمان سایر بخش‌های مرتبط مانند بودجه‌ریزی و حسابرسی و ارزیابی	مشرف جوادی، نجفی (۱۳۹۴)، جباری (۱۳۹۴)، (M -hadi et al.۲۰۱۴)؛ (Hassan.۲۰۱۳)؛ (Antipova & Bourmistrov,۲۰۱۳)
ابهام در انتظارات از دستگاه‌های اجرایی	نصیری دهفان (۱۳۹۴)، جباری (۱۳۹۴)، (Gomes et al.۲۰۱۵)
عدم تطابق ساختار مالی دولت با حسابداری تعهدی	نصیری دهقان (۱۳۹۴)؛ (Mahadi et al.۲۰۱۴)؛ (Ha -san,۲۰۱۳)؛ (Antipova & Bourmistrov,۲۰۱۳)
تنوع گسترده در دستگاه‌های ملزم به اجرا و قوانین مرتبط با هریک و عدم پوشش کافی تمام فعالیت‌های آنها با دستورالعمل	نصیری دهقان (۱۳۹۴)
مسائل حل نشده مربوط به ثبت و ارزیابی و ارزش‌گذاری موجودی‌ها و دارایی‌ها	نصیری دهقان (۱۳۹۴)، جوشقانی (۱۳۹۴)، (Ha -san,۲۰۱۳)؛ (Basnan,Salleh,Ahmad,Harun,& Ahmad,Mazlan,Ahmad&)؛ (Upawi,۲۰۱۵)؛ (Pangat ۲۰۱۵
مسائل مربوط به گزارشگری‌های مالی	فیض‌اللهی (۱۳۹۴)؛ (Mangualde,۲۰۱۳)
فرهنگ‌سازی	فیض‌اللهی (۱۳۹۴) (Mangualde,۲۰۱۳)
عدم آموزش کافی	سالاروند (۱۳۹۴)؛ (Mangualde,۲۰۱۳)
فقدان دانش و آگاهی مدیران ارشد دستگاه‌های اجرایی	سالاروند (۱۳۹۴)؛ (Mangualde,۲۰۱۳)
فقدان بودجه و منابع جداگانه برای پیاده‌سازی	سالاروند (۱۳۹۴)؛ (Gomes et al.۲۰۱۵)
حمایت‌های قانونی و اداری از جانب مجریان و قانون‌گذاران	(Hassan,۲۰۱۳)
استراتژی و مهارت‌های ارتباطی در پیاده‌سازی	(Hassan,۲۰۱۳)
مشاوره و همکاری با موجودیت‌های دولتی مرتبط	(Hassan,۲۰۱۳)
خستگی ناشی از اصلاحات که مانع از ابتکار کارکنان درگیر می‌شد	(Athukorala & Reid,۲۰۰۳)
تعهد عملی مدیران و کارکنان	(Gomes et al.۲۰۱۵)؛ (Samaratunge & Bennington,۲۰۰۲)
حمایت و پشتیبانی و تعهد همه‌جانبه مدیران مالی و مدیران ارشد سازمان	(Suparman,Siti-Nabiha,& Phua,۲۰۱۵)؛ (Hassan,۲۰۱۳)
مطلوبیت پیاده سازی حسابداری تعهدی	(Mangualde,۲۰۱۳)
تأثیر پیاده سازی حسابداری تعهدی	(Ile,۲۰۰۷)
شناسایی و اندازه‌گیری تعهدات قانونی و مسؤولیت‌های اجتماعی برای رفاه‌اجتماعی	(Mahadi et al,۲۰۱۴)
وجود دو سیستم نقدی و تعهدی در کنار هم بعد از معرفی حسابداری تعهدی	(Mahadi et al,۲۰۱۴)
عدم وجود روشی برای تطابق هزینه‌ها و درآمدها در بخش دولتی	(Hassan,۲۰۱۳)
اظهارنامه‌های گمراه‌کننده در حسابداری تعهدی در بخشی از دستگاه‌های دولتی	(Hassan,۲۰۱۳)
برخلاف ترویج مزایای عدم دستکاری، حسابداری دولتی در بخش دولتی (همانند سایر سیستم‌های حسابداری) مستعد دستکاری است	(Hassan,۲۰۱۳)

نوبت دوم
مزایده عمومی

شرکت پتروشیمی بوعلی سینا (سهامی عام)

شرکت پتروشیمی بوعلی سینا در نظر دارد مزایده عمومی پنج دستگاه خودروی مازاد خود را واقع در ماهشهر منطقه ویژه اقتصادی پتروشیمی بندر امام خمینی (ره)، سایت ۴، به اشخاص واجد شرایط واگذار نماید.

۱. **مهلت دریافت اسناد مزایده:** یک هفته پس از انتشار نوبت دوم آگهی به نشانی مندرج در بند ۵
۲. **آخرین مهلت تسلیم پیشنهادها:** ده روز پس از خاتمه مهلت دریافت اسناد مزایده به نشانی مندرج در بند۵
۳. **مبلغ تضمین شرکت در مزایده:** ۴۸۲,۵۰۰,۰۰۰ (چهارصد و هشتاد و دو میلیون و پانصد هزار) ریال به صورت ضمانتنامه بانکی معتبر یا سپرده نقدی در وجه شرکت پتروشیمی بوعلی سینا می‌باشد.
۴. **زمان گشایش پاکت‌های مزایده:** دو روز پس از آخرین مهلت ارایه پیشنهادها می‌باشد.
۵. **متقاضیان برای کسب اطلاعات بیشتر و دریافت اسناد مزایده به:**

■ سایت اینترنتی شرکت پتروشیمی بوعلی سینا به نشانی: WWW.BSPC.IR یا به دفتر امور پیمان‌ها واقع در ماهشهر، منطقه ویژه اقتصادی پتروشیمی بندر امام خمینی (ره)، سایت ۴، شرکت پتروشیمی بوعلی سینا مراجعه نمایند.

روابط عمومی شرکت پتروشیمی بوعلی سینا

روزنامه مناقصه مزایده - ۲۸۹۲ - ۹۸/۱۰/۲۹

تجدید
نوبت اول
مناقصه عمومی

شرکت پتروشیمی بوعلی سینا (سهامی عام)

شرکت پتروشیمی بوعلی سینا در نظر دارد مناقصه عمومی یک مرحله‌ای با ارزیابی کیفی بازسازی کامل آسانسور واحد PX مجتمع خود واقع در ماهشهر، منطقه ویژه اقتصادی پتروشیمی بندر امام خمینی (ره)، سایت ۴، به اشخاص توانمند و واجد شرایط در این زمینه واگذار نماید.

۱. **مهلت دریافت اسناد مناقصه:** یک هفته پس از انتشار نوبت دوم آگهی به نشانی مندرج در بند ۵
۲. **آخرین مهلت تسلیم پاکت‌های مناقصه (الف، ب، ج):** ده روز پس از خاتمه مهلت دریافت اسناد مناقصه به نشانی مندرج در بند ۵
۳. **مبلغ تضمین شرکت در مناقصه:** ۴۲۵,۰۰۰,۰۰۰ (چهارصد و بیست و پنج میلیون) ریال به صورت ضمانتنامه بانکی معتبر یا سپرده نقدی در وجه شرکت پتروشیمی بوعلی سینا می‌باشد.
۴. **زمان گشایش پاکت‌های مناقصه:** یک هفته پس از آخرین مهلت ارایه پیشنهادها می‌باشد.
۵. متقاضیان برای کسب اطلاعات بیشتر و دریافت اسناد مناقصه به سایت اینترنتی شرکت پتروشیمی بوعلی سینا به نشانی: WWW.BSPC.IR مراجعه نمایند.

روابط عمومی شرکت پتروشیمی بوعلی سینا

روزنامه مناقصه مزایده - ۲۸۹۲ - ۹۸/۱۰/۲۹

منهای نفت

ارسال محموله کمک‌های شرکت‌های هلدینگ خلیج‌فارس به مناطق سیل‌زده

محموله کمک‌های شرکت‌های هلدینگ خلیج‌فارس مستقر در عسلویه در پی وقوع سیل و آب‌گرفتگی گسترده در مناطق جنوبی استان سیستان‌وبلوچستان به مناطق سیل‌زده ارسال شد.به گزارش مناقصه‌مزایده به نقل از شرکت عملیات غیرصنعتی پازارگاد، این کاروان متشکل از ۱۰ کامیون، روز (جمعه، ۲۷ دی‌ماه) از محل برگزاری نماز جمعه شهرستان عسلویه عازم مناطق سیل‌زده شد. کمک‌های ارسالی به مناطق سیل‌زده شامل اقلام ضروری و مورد نیاز مردم منطقه و در مجموع به ارزش شش میلیارد ریال تهیه و تأمین شده است. این اقلام شامل کانکس (دو دستگاه)، تن ماهی (۶۰۰۰ قوطی)، ماکارونی (۱۱،۰۰۰ بسته)، شیر خشک (۱۱۰۰ قوطی)، انواع کنسرو (۲۰،۰۰۰ قوطی)، پوشک (۵۴۰۰ بسته)، پتو (۶۹۴ تخته)، پودر شستشو (۲۰۰۰ بسته)، برنج (۲۵۰ کیلوگرم)، مایع ظرفشویی (۱۰۰ عدد)، مایع دستشویی (۱۳۰ گالن)، شامپو (۳۰۰ عدد)، دستمال کاغذی (۵۰۰ رول)، موکت (۷۵۰ مترمربع)، دارو (۱۰ کارتن) است. کمک‌های فوق با مشارکت شرکت‌های پتروشیمی هلدینگ خلیج‌فارس مستقر در منطقه عسلویه شامل شرکت‌های پتروشیمی پارس، نوری، مبین، آریاساسول، هنگام، آپادانا و شرکت عملیات غیرصنعتی پازارگاد تهیه و به مناطق سیل‌زده ارسال شده است.

مصدومیت کارکنان پتروشیمی میاندوآب در یک سانحه رانندگی

مسؤول فوریت‌های پزشکی میاندوآب گفت: بر اثر یک سانحه رانندگی ۱۲ نفر از کارگران و کارکنان شرکت پتروشیمی این شهرستان مصدوم شدند. به گزارش ایرنا، اصغر پیروزنیا اظهار داشت: این حادثه جمعه گذشته و بر اثر برخورد یک دستگاه خودروی سواری روآ با دو دستگاه مینی‌بوس حامل کارکنان پتروشیمی میاندوآب روی داد. وی با بیان اینکه این تصادف در محور سرچم نرسیده به روستای «تورچی» اتفاق افتاد، افزود: طی تماس با فوریت‌های پزشکی ۱۱۵ میاندوآب، امدادگران اورژانس شهر باروق این شهرستان بلافاصله به محل حادثه اعزام شدند. «پیروزنیا» اظهار داشت: بعد از تریاژ اولیه صحنه توسط نیروهای اورژانس، برای انتقال مصدومان درخواست نیروی کمکی شد که در نهایت پس از انجام اقدامات اولیه، ۱۲ مصدوم این حادثه به بیمارستان عباسی میاندوآب انتقال داده شدند. وی با بیان اینکه حال عمومی تمامی مصدومان حادثه مساعد گزارش شده است بیان کرد: علت این حادثه توسط کارشناسان پلیس راه در دست بررسی است. طرح پتروشیمی میاندوآب با هدف تولید پلی‌اتیلن به ظرفیت اسمی ۱۷۵ هزار تن در سال در حال ساخت است و خوراک واحد از طریق خط لوله اتیلن غرب به مقدار تخصیص یافته ۱۴۰ هزار تن در سال تأمین خواهد شد. مجتمع پتروشیمی میاندوآب معروف به واحد پلی‌اتیلن سنگین با سرمایه پنج هزار میلیارد ریال در مسیر جاده میاندوآب - سرچم در حال ساخت است و هم‌اکنون در مرحله پیش راه‌اندازی قرار دارد.

اخبار پالایش

افزایش فعالیت‌های پالایشی چین در سال ۲۰۱۹

فعالیت پالایشگاه‌های چین در سال گذشته میلادی به رقمی بی‌سابقه رسید. به گزارش شانا به نقل از رویترز، داده‌های اداره ملی آمار چین نشان می‌دهد مجموع نفت فرآوری شده در پالایشگاه‌های این کشور در سال ۲۰۱۹ میلادی به ۶۵۱ میلیون و ۹۸۰ هزار تن، معادل ۱۳ میلیون و ۴۰ هزار بشکه در روز رسید که ۷،۶ درصد بیشتر از سال ۲۰۱۸ میلادی بود. نفت فرآوری شده در پالایشگاه‌های چین در ماه دسامبر سال ۲۰۱۹ میلادی به ۵۹ میلیون و ۵۱۰ هزار تن، معادل ۱۳ میلیون و ۷۸۰ هزار بشکه در روز، رسید. ظرفیت پالایش نفت چین در سال ۲۰۱۹ میلادی ۲۸،۵ میلیون تن افزایش یافت و مجموع ظرفیت پالایشی این کشور به ۸۶۰ میلیون تن در سال رسید.

پایتخت؛ میزبان محصول طلایی پالایشگاه گاز شهیدهاشمی‌نژاد

جمعی از کارشناسان شرکت پالایش گاز شهیدهاشمی‌نژاد با هدف معرفی محصول کود گوگرد بنتونیتی به کشاورزان در چهارمین نمایشگاه بین‌المللی کشاورزی در پایتخت ایران اسلامی حضور پیدا کرده و به معرفی دستاوردهای این شرکت پرداختند.به گزارش مناقصه‌مزایده به نقل از شرکت پالایش گاز شهیدهاشمی‌نژاد، کارشناس روابط‌عمومی این پالایشگاه با اعلام این خبر بیان کرد: کارشناسان این مجتمع در راستای انتقال تجربیات، توانمندی‌ها، توسعه بازار و معرفی محصولات جانبی پالایشگاه (کود گوگرد بنتونیتی) به بازار داخلی در این نمایشگاه تخصصی حضور یافتند. هادی مهاجر تصریح کرد: این نمایشگاه با هدف معرفی ظرفیت‌های موجود در بخش کشاورزی کشور، ایجاد فرصت جهت برقراری ارتباط و شناسایی شرکت‌های معتبر داخلی، آشنایی با آخرین دستاوردها و فناوری‌های تخصصی ارائه شده از سوی غرفه‌داران حاضر در نمایشگاه، بهره‌گیری گسترده از تبلیغات در جهت افزایش اعتبار و معرفی بهتر شرکت‌کنندگان و بررسی امکانات جهت صدور محصولات کشاورزی به خارج از کشور برگزار شده است. وی ادامه داد: شرکت پالایش گاز شهیدهاشمی‌نژاد در کنار رسالت اصلی خود مبنی بر تأمین گاز مشترکین شمال و شمال شرق کشور، محصولات جانبی همچون گوگرد را تولید می‌نماید و در حال‌حاضر به عنوان بزرگ‌ترین تولیدکننده گوگرد در کشور بشمار می‌رود و روزانه بیش از دو هزار تن گوگرد در این مجتمع تولید می‌شود.

مهاجر خاطر نشان کرد: در چهارمین نمایشگاه بین‌المللی کشاورزی، سامانه‌های نوین آبیاری، ماشین‌آلات و نهادها، جمعی از فعالان صنعت کشاورزی از غرفه شرکت پالایش گاز شهیدهاشمی‌نژاد بازدید و طلای ناب (کود گوگرد بنتونیتی) پالایشگاه را خریداری کردند.

معاون مدیرعامل شرکت پخش مطرح کرد

تأمین هزینه گازسوز کردن رایگان خودروها از محل صادرات بنزین صرفه‌جویی شده

معاون مدیر عامل شرکت ملی پخش فرآورده‌های نفتی گفت: متقاضیان برای نام‌نویسی تبدیل خودروهای خود به گازسوز باید به سامانه irngv.ir مراجعه کنند. به گزارش مناقصه‌مزایده به نقل از وزارت نفت، حمید قاسمی‌ده‌چشمه با اشاره به مصوبه شورای اقتصاد برای گازسوز کردن یک میلیون و ۴۶۴ هزار خودروی باری و مسافری که فعالیت حمل‌ونقل را انجام می‌دهند اظهار کرد: از محل صرفه‌جویی حاصله و صادرات این صرفه‌جویی به صورت رایگان این خودروها گازسوز خواهند شد. به گفته وی، برای انجام فرآیند کار لازم است متقاضیان در سامانه irngv.ir ثبت‌نام کنند که در این شرایط مابقی امور به صورت اتوماتیک انجام می‌شود و زمان اجرا اعلام و سپس متقاضیان می‌توانند برای تبدیل خودروهای خود مراجعه کنند.

معاون مدیر عامل شرکت ملی پخش فرآورده‌های نفتی با بیان اینکه در حال‌حاضر روند ثبت‌نام آغاز شده است تصریح کرد: قراردادهای مربوطه بین شرکت ملی پخش و بانک‌ها انجام شده و فعالیت‌ها به زیرگروه‌های اجرایی که شامل ۱۴ زیرگروه می‌شود ارجاع داده شده است. قاسمی که در یک برنامه تلویزیونی سخن می‌گفت، افزود: این ۱۴ گروه عمدتاً سازندگان مخازن و خودروسازان هستند که در این مرحله عقد قرارداد آن‌ها نیز در حال انجام است و تا دو هفته دیگر این فعالیت وارد مرحله اجرایی می‌شود. وی با بیان اینکه سامانه مذکور زیر نظر وزارت صمت است که با هدف ثبت‌نام و ساماندهی مراجعه‌کنندگان به مراکز تبدیل این سامانه ایجاد شده که متقاضیان و مالکان خودرو بعد از این که ثبت‌نام کردند اطلاعات فردی و مالکیت آن‌ها به سامانه اعلام می‌شود و سپس سامانه براساس زمان درخواست اولویت‌بندی می‌کنند و به منظور مراجعه افراد و تبدیل خودرو به متقاضیان پیامک‌های ارسال می‌شود. معاون مدیرعامل شرکت ملی پخش فرآورده‌های نفتی همچنین چندی پیش گفت: اکنون استقبال از مصرف سی‌ان‌جی افزایش یافته است و روزانه ۲۴،۳ میلیون مترمکعب مصرف می‌شود، میزان ثبت‌نام‌ها ۵۰ درصد نسبت به هفته گذشته افزایش یافته اما آن چیزی که مدنظر ماست، هنوز اتفاق نیفتاده ولی در کل رشد استقبال خوب بوده است.

قاسمی با بیان این‌که در حال‌حاضر نیز مردم می‌توانند با هزینه خودشان به این مراکز مراجعه کنند، اظهار کرد: مشکلی در این بخش وجود ندارد اما باتوجه به این‌که تجهیز صورت گرفته است، احتمالاً دو هفته دیگر قرارداد منعقد می‌شود و ما می‌توانیم به‌صورت رایگان مخازن را برای مراکز مشخص شده، ارسال کنیم تا فرآیند کار پیش برود. معاون مدیرعامل شرکت ملی پخش فرآورده‌های نفتی درباره ظرفیت انجام این کار گفت: این مسأله به میزان ظرفیت کارگاه‌ها بستگی دارد اما می‌توان گفت که تقریباً در هر شرکت کارخانه مخزن حدوداً ۱۵ هزار تبدیل در هر ماه صورت می‌گیرد؛ به عبارت دیگر در هر کدام از هفت کارخانه، امکان تبدیل ۱۵ هزار مخزن وجود دارد و قصد داریم تا این ظرفیت را تا عید به ۳۰ هزار افزایش دهیم.

قاسمی همچنین تصریح کرد: این امکان وجود داد که به تمام تقاضاها پاسخ دهیم. وی با اشاره به لیست کارخانه‌های مورد تأیید برای تبدیل خودرو بنزینی به گازسوز، گفت: با هفت شرکت در حال مذاکره و بررسی هستیم و قراردادهای آن نیز آماده است و قرار شده تا ۲۵۰ مرکز مشخص شده، طی هماهنگی تجهیزات لازم را از این هفت شرکت تأمین کنند.

به گفته معاون مدیرعامل شرکت ملی پخش فرآورده‌های نفتی، این ۲۵۰ مرکز همان مراکزی هستند که نام و آدرس آن‌ها در شرکت پخش آورده شده اما ممکن است که تعداد آن‌ها نیز افزایش یابد. اکنون نمی‌توان درباره عدد دقیق این جایگاه‌ها اظهارنظر کرد.

هدف‌گذاری برای تولیدی شدن بخشی از ظرفیت خالی پتروشیمی‌ها

شرکت ملی صنایع پتروشیمی با همکاری مجتمع‌های پتروشیمی در نظر دارد تا بخشی از ظرفیت خالی پتروشیمی‌ها را به چرخه تولید بازگرداند.به گزارش نیپنا، مدیرکنترل تولید شرکت ملی صنایع پتروشیمی، با تأکید بر روند مطلوب افزایش تولید محصولات پتروشیمی گفت: در سال‌های گذشته و به دلایل مختلف، بخشی از ظرفیت تولید مجتمع‌های تولیدی مورد بهره‌برداری قرار نگرفته است. بر این اساس و با برنامه‌ریزی‌های انجام شده و همکاری هلدینگ‌ها و مجتمع‌های پتروشیمی، حدود دو میلیون تن از این ظرفیت‌های خالی در سال آینده وارد مدار تولید می‌شود. سیدجلال میرهاشمی افزود: تحقق دومین و سومین جهش توسعه‌ای صنعت پتروشیمی یکی از سیاست‌های کلان شرکت ملی صنایع پتروشیمی است و در کنار افزایش ظرفیت تولید، رفع گلوگاه‌ها و موانع تولید نیز از اولویت‌های این برنامه کلان به شمار می‌آید. وی با بیان اینکه استفاده بهینه از ظرفیت نصب شده در صنعت پتروشیمی و بهره‌برداری از ظرفیت‌های خالی می‌تواند زمینه‌ساز تحقق دومین جهش توسعه‌ای در صنعت پتروشیمی باشد، گفت: با شناسایی و اولویت‌بندی گلوگاه‌های تولید، می‌توان بدون صرف سرمایه‌های کلان، از ظرفیت‌هایی که پیش‌تر برای ایجاد آنها سرمایه‌گذاری شده، استفاده حداکثری کرد. میرهاشمی ادامه داد: همسو با شناسایی عوامل مهم و تأثیرگذار در روند تولید ،اقدامات لازم از سوی NPC با هماهنگی بیشتر با وزارت نفت، شرکت ملی نفت، شرکت ملی گاز و همچنین مجتمع‌ها و هلدینگ‌های فعال در صنعت پتروشیمی در دستور کار قرار گرفته است تا ضمن تنوع بخشی به سبد محصولات تولیدی پتروشیمی، تأمین کامل نیاز داخل کشور و نیز افزایش سهم در بازارهای صادراتی نیز تحقق یابد.

اطفای سه ساعته حریق یک نفتکش در بندرعباس

معاون عملیات سازمان آتش‌نشانی و خدمات ایمنی شهرداری بندرعباس از اطفای سه ساعته حریق در بخش موتورخانه یک نفتکش خبر داد. به گزارش مهر، حسن امینی‌زاده با اعلام این خبر بیان داشت: طی تماس با سامانه ۱۲۵ آتش‌نشانی بندرعباس، گزارش حریق یک فروند کشتی نفتکش در جاده اسکله شهید رجایی، بعد از توانیر، در یک شرکت کشتی‌سازی در ساعت ۱۱:۰۳ دقیقه جمعه گذشته (۲۷ دی ماه) اطلاع داده شد. وی خاطرنشان کرد: این حریق در حالی رخ داد که نفتکش جهت تعمیر در یک شرکت کشتی‌سازی بود که در بخش موتورخانه حریق رخ داد. امینی‌زاده عنوان کرد: بلافاصله تیم‌های عملیاتی آتش‌نشانان از ایستگاه شماره ۲ به محل حریق اعزام و پس از رسیدن با همراهی آتش‌نشانان کشتی‌سازی فراساحل، پالایشگاه نفت و ستاره خلیج‌فارس و آتش‌نشانان اسکله شهیدرجایی عملیات حریق و اطفاء را آغاز و آن را طی مدت سه ساعت مهار کردند.

آگهی مناقصه عمومی
شماره ۹۸/۵۷/ع

شرکت معدنی و صنعتی گل‌گهر (سهامی عام) در نظر دارد «طراحی، نصب، پیاده سازی و آموزش سامانه مدیریت اطلاعات و رخدادهای امنیتی Splunk شبکه» خود را از طریق برگزاری مناقصه عمومی به پیمانکار واجد شرایط واگذار نماید.

لذا کلیه متقاضیان می‌توانند جهت اخذ اسناد مناقصه به آدرس الکترونیکی WWW.GEG.IR مراجعه و اسناد مذکور و دستورالعمل ارزیابی کیفی و فنی را به همراه فرم پرسشنامه ارزیابی تأمین کنندگان از قسمت مناقصه و مزایده دانلود نمایند. مهلت تحویل پاکات ساعت ۰۹:۰۰ الی ۱۴:۰۰ روز شنبه مورخ ۹۸/۱۱/۱۲ در محل دفترکمیسیون معاملات مجتمع و یا دبیرخانه دفتر مرکزی تهران می‌باشد. ضمناً بازدید از محل اجرای پروژه روز شنبه مورخ ۹۸/۱۱/۰۵ برای متقاضیان بلامانع می‌باشد، لازم به ذکر است شرکت معدنی و صنعتی گل‌گهر در رد یا قبول پیشنهادات مختار می‌باشد.

مدیریت قراردادها و معاملات
شرکت معدنی و صنعتی گل گهر

روزنامه مناقصه مزایده - ۲۸۹۲ - ۹۸/۱۰/۲۹

آگهی مناقصه عمومی تجدید شده
شماره ۹۸/۵۲/ع

شرکت معدنی و صنعتی گل‌گهر (سهامی عام) در نظر دارد «زیر سازی چمن مصنوعی ورزشگاه شماره ۲ گل گهر» را از طریق برگزاری مناقصه عمومی به پیمانکار واجد شرایط واگذار نماید.

لذا کلیه متقاضیان می‌توانند جهت اخذ اسنادمناقصه به آدرس الکترونیکی WWW.GEG.IR مراجعه و اسناد مذکور و دستورالعمل ارزیابی کیفی و فنی را به همراه فرم پرسشنامه ارزیابی تأمین کنندگان از قسمت مناقصه و مزایده دانلود نمایند. مهلت تحویل پاکات ساعت ۰۹:۰۰ الی ۱۴:۰۰ روز شنبه مورخ ۹۸/۱۱/۱۲ در محل دفترکمیسیون معاملات مجتمع و یا دبیرخانه دفتر مرکزی تهران می‌باشد. ضمناً بازدید از محل اجرای پروژه روز شنبه مورخ ۹۸/۱۱/۰۵ برای متقاضیان بلامانع می‌باشد، لازم به ذکر است شرکت معدنی و صنعتی گل‌گهر در رد یا قبول پیشنهادات مختار می‌باشد.

مدیریت قراردادها و معاملات
شرکت معدنی و صنعتی گل گهر

روزنامه مناقصه مزایده - ۲۸۹۲ - ۹۸/۱۰/۲۹

آگهی مناقصه عمومی تجدید شده
شماره ۹۸/۱۱/ع

شرکت معدنی و صنعتی گل‌گهر (سهامی عام) در نظر دارد انجام «خدمات مشاوره و اجرای سامانه GIS حقوقی و املاک و مستحدثات شرکت معدنی و صنعتی گل‌گهر» را از طریق برگزاری مناقصه عمومی به شرکت مشاور واجد شرایط واگذار نماید.

لذا کلیه متقاضیان می‌توانند جهت اخذ اسناد مناقصه به آدرس الکترونیکی WWW.GEG.IR مراجعه و اسناد مذکور و دستورالعمل ارزیابی کیفی و فنی را به همراه فرم پرسشنامه ارزیابی تأمین کنندگان از قسمت مناقصه و مزایده دانلود نمایند. مهلت تحویل پاکات ساعت ۰۹:۰۰ الی ۱۴:۰۰ روز شنبه مورخ ۹۸/۱۱/۱۲ در محل دفترکمیسیون معاملات مجتمع و یا دبیرخانه دفتر مرکزی تهران می‌باشد. ضمناً بازدید از محل اجرای پروژه روز شنبه مورخ ۹۸/۱۱/۰۵ برای متقاضیان بلامانع می‌باشد، لازم به ذکر است شرکت معدنی و صنعتی گل‌گهر در رد یا قبول پیشنهادات مختار می‌باشد.

مدیریت قراردادها و معاملات
شرکت معدنی و صنعتی گل گهر

روزنامه مناقصه مزایده - ۲۸۹۲ - ۹۸/۱۰/۲۹

مناقصه عمومی
یک مرحله‌ای
نوبت اول

آگهی ارزیابی کیفی

شماره مجوز: ۱۳۹۸.۶۴۴۰
شرکت ملی صنایع پتروشیمی
کد فراخوان ستاد: ۲۰۹۸۰۹۲۰۵۲۰۰۰۰۰۲

شرکت ملی صنایع پتروشیمی در نظر دارد نسبت به انتخاب پیمانکار واجد صلاحیت جهت انجام پروژه رنگ آمیزی مخازن، تأسیسات و تجهیزات بندر پتروشیمی ماهشهر اقدام نماید.
لذا بدینوسیله از کلیه شرکت‌های معتبر دارای گواهینامه‌های ذکر شده در این فراخوان برای شرکت در این مناقصه دعوت به عمل می‌آید. کلیه مراحل برگزاری مناقصه از دریافت اسناد تا تحویل آن‌ها و اعلام نتایج از طریق درگاه سامانه تدارکات الکترونیکی دولت (ستاد) انجام می‌شود.

۱. **مناقصه‌گزار:** شرکت ملی صنایع پتروشیمی
۲. **آدرس مناقصه‌گزار:** تهران، خیابان شیخ بهایی شمالی، پلاک ۱۴۴، ساختمان مرکزی پتروشیمی
۳. **موضوع:** انتخاب پیمانکار به منظور رنگ آمیزی مخازن، تأسیسات و تجهیزات بندر پتروشیمی ماهشهر واقع در سایت مخازن و اسکله‌های بندر پتروشیمی ماهشهر، سایت ۵، منطقه ویژه اقتصادی ماهشهر، استان خوزستان
۴. **گواهینامه صلاحیت و زمینه تخصصی مورد نیاز:** داشتن گواهینامه صلاحیت معتبر با رتبه (۳) در رشته تأسیسات و تجهیزات از سازمان برنامه و بودجه کشور الزامی است.
۵. **روش انتخاب پیمانکار:** انتخاب پیمانکار به روش مناقصه عمومی یک مرحله‌ای همراه با ارزیابی کیفی می‌باشد.
۶. **روش ارزیابی کیفی و حداقل امتیاز قابل قبول:**
■ کلیه شرکت‌کنندگان در مناقصه پس از ارزیابی کیفی، در صورت کسب حداقل امتیاز لازم، مجاز به شرکت در مراحل بعدی فرآیند مناقصه می‌باشند.
■ روش ارزیابی به صورت وزنی براساس امتیازات تعیین شده می‌باشد.
■ حداقل امتیاز مورد قبول در ارزیابی کیفی «۶۰» به شرح اسناد می‌باشد.
۷. **مهلت و محل دریافت اسناد ارزیابی:** از تاریخ انتشار ۱۳۹۸/۱۰/۲۹ لغایت ساعت ۱۹:۰۰ روز یکشنبه مورخ ۱۳۹۸/۱۱/۰۶، صرفاً با مراجعه به درگاه سامانه تدارکات الکترونیکی دولت (ستاد) می‌باشد.
۸. **نحوه دریافت اسناد:**
دریافت اسناد صرفاً از طریق درگاه ستاد به آدرس: www.setadiran.ir امکان پذیر بوده و متقاضیان در صورت تمایل می‌توانند به درگاه مزبور مراجعه نمایند.
در صورت عدم عضویت قبلی، لازم است مراحل ثبت‌نام در سایت یاد شده تا دریافت گواهی امضای الکترونیکی جهت شرکت درفرآیند ارزیابی توسط متقاضی محقق شود. (اطلاعات تماس ۴۱۹۳۴-۰۲۱ و ۸۸۹۶۹۷۳۷-۰۲۱ و ۸۵۱۹۳۷۶۸-۰۲۱)
در صورت نیاز به دریافت اطلاعات بیشتر در خصوص اسناد می‌توانید با شماره‌های ۸۴۹۹۲۴۸۲-۰۲۱ و ۸۸۰۵۹۷۴۱-۰۲۱ (دفتر امور مهندسی تولید مناقصه‌گزار) تماس بگیرید.
این آگهی در تارنمای شرکت ملی صنایع پتروشیمی به آدرس: www.nipc.ir در دسترس و قابل رؤیت می‌باشد.
۹. **تاریخ، مهلت و نشانی محل تحویل اسناد:** مهلت تحویل اسناد ارزیابی کیفی تا ساعت ۱۹:۰۰ روز یکشنبه مورخ ۱۳۹۸/۱۱/۲۰ صرفاً از طریق درگاه سامانه تدارکات الکترونیکی دولت (ستاد) می‌باشد.
۱۰. **مشخصات موضوع مناقصه:**
رنگ‌آمیزی اساسی در سایت مخازن و اسکله‌های P3 و P4 بندر پتروشیمی ماهشهر شامل مخازن، لاین‌ها، تجهیزات و متعلقات مربوطه با تهیه رنگ، حلال، مسباره، داربست بندی و سایر اقلام و وسایل مورد نیاز، برنامه‌ریزی و اجرای عملیات آماده سازی و انجام رنگ آمیزی در نواحی تعیین شده. مساحت کارکرد به طور تقریبی، حدوداً ۵۲۷۳۰ متر مربع و مدت زمان اجرای کار ۲۴ ماه برآورد شده است.

روابط عمومی شرکت ملی صنایع پتروشیمی

روزنامه مناقصه مزایده - ۲۸۹۲ - ۹۸/۱۰/۲۹

مناقصه عمومی
یک مرحله‌ای
نوبت دوم

مناقصه شماره م م ن ۹۸/۰۲۴

شماره مجوز: ۱۳۹۸.۶۴۹۵
شرکت ملی نفت ایران
شرکت نفت مناطق مرکزی ایران

موضوع: تأمین خدمات اداری و اجتماعی (شرکت نفت مناطق مرکزی ایران)

شرکت نفت مناطق مرکزی ایران در نظر دارد موضوع مناقصه فوق‌الذکر را با مشخصات و شرایط کلی زیر از طریق مناقصه عمومی (یک مرحله‌ای) به‌شرکت‌های واجدشرایط، واگذار نماید.

الف) شرح مختصرکار
خدمات مورد نیاز فوق الذکر مختصراً شامل تأمین خدمات اداری و اجتماعی شرکت نفت مناطق مرکزی ایران می‌باشد.

ب) مدت، محل و برآورد اولیه اجرای کار
مدت اجرای خدمات ۱۸ ماه بوده و برآورد تقریبی پروژه مبلغ ۳۲۸،۵۶۵،۴۱۸،۸۰۰ ریال و محل اجرای خدمات واقع در شهر تهران شامل ساختمان‌های طالقانی، رشت، خلیج فارس، اسفندیار، انبار ری و کلیه مناطق عملیاتی تحت نظر شرکت نفت مناطق مرکزی ایران می‌باشد.

ج) شرایط و مدارک مورد نیاز جهت شرکت در مناقصه (الزامی)
۱. داشتن شخصیت حقوقی و ارائه مدارک ثبت شرکت شامل: آگهی روزنامه رسمی، اساسنامه، آخرین تغییرات، کُد اقتصادی و شناسه ملی شرکت، آدرس دقیق پستی، تلفن ثابت و نمابر (فکس).
۲. دارا بودن گواهینامه صلاحیت معتبر از وزارت تعاون، کار و رفاه اجتماعی و همچنین رعایت رتبه بندی و طبقه بندی مشاغل کارگری مورد تأیید وزارت تعاون، کار و رفاه اجتماعی در گروه‌های شغلی موضوع مناقصه طبق ماده ۴۹ قانون کار، تبصره ذیل بند ۳ تصویب نامه شماره ۸۴۵۱۵/ت ۳۴۶۱۳ مورخ ۱۳۸۴/۱۲/۱۵ هیأت محترم وزیران به کلیه مناقصه‌گران تأکید می‌گردد.
۳. دارا بودن گواهینامه تأیید صلاحیت ایمنی معتبر پیمانکاران از وزارت تعاون، کار و رفاه اجتماعی.
۴. داشتن صورت‌های مالی حسابرسی شده منتهی به سال مالی ۱۳۹۷.
۵. داشتن توانایی ارایه ضمانتنامه بانکی به مبلغ ۸،۵۳۹،۳۰۸،۳۷۶ ریال به عنوان تضمین شرکت در مناقصه
۶. تکمیل فرم استعلام ارزیابی کیفی موجود در سایت www.icofc.ir

د) مهلت و محل مراجعه متقاضیان
■ متقاضیان واجدشرایط مندرج در بند «ج» که آمادگی اجرای پروژه را دارند می‌توانند فرم‌های استعلام ارزیابی کیفی آن مناقصه را از پایگاه اینترنتی این شرکت به‌آدرس: (WWW.ICOFC.IR) دریافت و براساس آن مدارک لازم، سوابق و مدارک کاری و مالی ۵ سال اخیر را تکمیل و در قالب یک عدد CD (لوح فشرده) به انضمام نامه اعلام آمادگی جهت شرکت در مناقصه فوق‌الذکرحداکثر تا پایان وقت اداری روز شنبه مورخ ۹۸/۱۱/۱۲، به این شرکت به‌نشانی: تهران، خیابان طالقانی، خیابان حافظ، خیابان رودسر غربی، پلاک ۳۰ (ساختمان خلیج‌فارس)، طبقه پنجم تسلیم نمایند.
■ با توجه به مراتب فوق، اسناد مناقصه با رعایت قانون برگزاری مناقصات بین متقاضیان واجد شرایط توزیع خواهد شد.
■ در صورت نیاز به اطلاعات بیشتر متقاضیان می‌توانند با تلفن‌های: ۸۷۵۲۴۴۴۲-۰۲۱ و ۸۷۵۲۱۰۴۵- ۰۲۱ تماس حاصل نمایند.

روابط عمومی شرکت نفت مناطق مرکزی ایران

روزنامه مناقصه مزایده - ۲۸۹۲ - ۹۸/۱۰/۲۹

سطح آلایندگی یکباره با تولید خودروهای یورو ۵ کاهش نمی‌یابد

گروه خودرو | مناقصه مزایده

عضو انجمن قطعه‌سازان با بیان اینکه می‌توان عملکردهای خودرو و سنسورهای نصب‌شده روی آن را با موتور هماهنگ کرد و به بازدهی حداکثری رسید، گفت: مصرف سوخت خودرو و سطح آلایندگی موتور از طریق سیستم مدیریت خودرو به حداقل ممکن می‌رسد. امین‌ا... کرمان‌پور در یک نشست خبری با بیان اینکه رعایت استاندارد یورو۵ در خودروهای داخلی از ابتدای سال آینده اجباری می‌شود، گفت: در کشور ۳۰ میلیون دستگاه خودرو در حال تردد داریم که پنج تا شش درصد آنها کاربراتوری هستند و اگر از رده مصرف خارج شوند، تأثیر قابل توجهی در کاهش آلایندگی خواهند داشت. وی ادامه داد: در عین حال، نباید انتظار داشته باشیم که با ارتقای استاندارد خودروهای تولیدی، سطح آلایندگی یکباره کاهش یابد، زیرا اگر از اول سال آینده هم تمام تولیدات به استاندارد یورو ۵ مجهز باشند، باز هم زمانی طول می‌کشد تا خودروهای فرسوده از رده خارج شوند.

وی در مورد تغییراتی که ممکن است با ارتقای استاندارد خودروها از یورو۴ به یورو۵، بر روی برخی قطعات آنها صورت گیرد نیز گفت: موتورهای با استاندارد یورو۴ پتانسیل تبدیل به موتور با استاندارد یورو۵ بدون تغییر فیزیکی و مکانیکی را دارند، البته باز هم ممکن است برخی موتورها با تعویض قطعات ارتقاء یابند. همچنین در این نشست حبیب‌هاشمی‌فرد، عضو انجمن سازندگان قطعات و مجموعه‌های خودرو با بیان اینکه نسل اول ECUها در سال ۹۴ با همکاری شرکت‌های معتبر اروپایی طراحی و تولید شده است؛ گفت: سیستم مدیریت موتور شامل ۱۶ قطعه که مهم‌ترین آن سیستم ECU و سیستم ضدسرقت است، می‌شود. توسط متخصصین داخلی با همکاری دانشگاه‌ها قسمت اعظم طراحی ECU داخلی شده است بدین گونه که در حال حاضر نسل چهارم ECU ها بیش از ۸۰ درصد داخلی‌سازی شده است. وی افزود: ECU از سه بخش نرم‌افزاری، سخت‌افزاری و کالیبراسیون تشکیل شده است. در بخش سخت‌افزار و کالیبراسیون نیز که نیاز به دانش بسیار بالای موتوری، خودرویی و فنی داشته، توانسته‌ایم صددرصد طراحی داخلی و داخلی‌سازی داشته باشیم. بخش طراحی نرم‌افزار نیز به بیش از ۸۰ درصد داخلی رسیده که طبق برنامه‌ریزی‌ها تا پایان سال ۹۹ نیز صددرصد داخلی خواهد شد. هاشمی‌فرد در رابطه با پروژه ارتقای سیستم EMS از یورو۴ به یورو۵، تصریح کرد: توانسته‌ایم به عنوان اولین و تنها شرکت داخلی خودروهای در گروه پژو ۲۰۶ و ۲۰۷ را به سامانه EMS یوروی۵ ارتقاء دهیم. شرکت ایران‌خودرو نیز توانسته است این خودروها را تولید کند. اکنون ظرفیت تولید به گونه‌ای است که تمامی ECUهای تولیدی قادر هستند به سیستم یورو۵ ارتقاء پیدا کنند. استاندارد یورو۵ دو وظیفه کاهش آلایندگی و کاهش مصرف سوخت را برعهده دارد که به طور مثال در خودرو پژو ۲۰۶ با موتور آلایندگی یورو ۵، کاهش مصرف سوخت در حدود هشت درصد و کاهش آلایندگی به طور میانگین ۳۰ درصد، طبق استاندارد کاهش پیدا کرده است. تمامی این موارد رعایت شده و صحه‌گذاری‌ها و ارزیابی‌ها صورت گرفته است و خودروها در حال تولید هستند. وی ضمن تأکید بر اینکه طراحی ECUها برای موتورهای یورو ۵ همگی متعلق به داخل بوده؛ لذا همان‌طور که شرکت ایران‌خودرو نیز اعلام کرده است، هیچ افزایش قیمتی از جانب ارتقای موتور خودروها از یورو۴ به یورو۵ بر روی قیمت خودرو ایجاد نخواهد شد، گفت: در سیستم‌ها، ما با توجه به اینکه IP برای خودمان است، در سیستم‌های خود نیز هیچ افزایش قیمتی نداشته‌ایم. درخصوص EMSهای تولیدی ما در ارتقای یورو ۴ به یورو ۵ حدود دو میلیون یورو سرمایه‌گذاری کرده‌ایم اما این سرمایه‌گذاری تنها از جهت حفظ خود در سبد کالایی فروش بوده است. باتوجه به اینکه الزام قانونی است که از سال آینده تمامی خودروها استاندارد آلایندگی یورو ۵ داشته باشند، ما این سرمایه‌گذاری را نمی‌کردیم قادر به تأمین نبودیم اما قیمت EMS ما برای یورو ۴ و یورو ۵ هیچ تفاوت قیمتی ندارد؛ بنابراین نباید بر روی قیمت خودروها نیز تأثیرگذار باشد. این عضو انجمن سازندگان قطعات و مجموعه‌های خودرو اظهار کرد: در عرض ۹ ماه با سرمایه‌گذاری ۱,۲ میلیارد تومان، کاملاً به صورت داخلی و با استفاده از تجربه و تخصص مهندسین داخلی، سامانه کروز کنترل نیز را ایجاد کرده و ارزیابی‌های آن نیز انجام شده است. اکنون آماده ارائه کروز کنترل برای خودروهای ۲۰۷ هستیم. همچنین پروژه تأمین EMS و ECU برای موتور ملی برای سه خودرو سمند، دنا و دناپلاس قابل نصب است که تاکنون ۸۵ درصد پیشرفت داشته و تا خردادماه سال ۹۹ آماده تحویل به خودروساز خواهد شد که طی دو مرحله تحویل EMS برای موتور تک‌سوز بنزینی و تحویل EMS برای موتور دوگانه‌سوز انجام خواهد شد.

تولیدکنندگان موتورسیکلت برنامه‌ای برای تولید ندارند

موتورسیکلت تنها یک وسیله حمل‌ونقل نیست، بلکه یکی از راهکارهای بسیار تأثیرگذار و راهگشایی مهم در حل معضل بزرگ ترافیک است که می‌تواند جایگزین خودروهای تک و یا دو سرنشین شود اما متأسفانه برای ترویج این نوع نگاه و فرهنگ‌سازی درباره آن هنوز اقدامی که در خور باشد انجام نشده است. به گزارش مناقصه‌مزایده، اما درحال‌حاضر، به‌واسطه مشکلات اقتصادی، قدرت خرید مردم برای خرید موتورسیکلت به شدت افت کرده و همین مشکل باعث کاهش چشمگیر تولید در کارخانه‌های داخلی شده به‌طوری‌که در سال‌های اخیر، تیراژ تولید موتورسیکلت حتی به بیش از ۵۰۰ هزار دستگاه در سال نیز رسیده بود اما این عدد در سال‌های گذشته به ۲۰۰ هزار دستگاه و در سال‌جاری احتمالاً به زیر ۱۰۰ هزار دستگاه می‌رسد به طوری که که از ۶۰ کارخانه فعال فقط ۲۰ واحد آن هم با پنج درصد ظرفیت کار می‌کنند و این صنعت در وضعیت بحرانی به سر می‌برد و اکثر تولیدکننده‌های صاحب نام دیگر تمایلی به ادامه کار ندارند و به دنبال تولید محصولات دیگر به غیر از موتورسیکلت هستند. یکی از خلأهای بزرگ صنعت موتورسیکلت به‌عنوان صنعتی فرسوده که نیاز به پوست‌اندازی دارد، فعال نبودن واحد تحقیق و توسعه در کارخانه‌های این صنعت است اگرچه ممکن است واحدهای تحقیق و توسعه روی کاغذ وجود داشته باشند اما در عمل با توجه به وضعیت تولید خروجی لازم را ندارد. به گفته حبیبا... محمودان، نائب رئیس انجمن قطعه‌سازان موتورسیکلت، در سال‌های اخیر بخش‌خصوصی نیز گام مؤثری در حوزه تولید و سرمایه‌گذاری در صنعت موتورسیکلت برنداشته و به هیچ وجه به عنوان متولی تولید موتورسیکلت اقدامی در این راستا نداشته بلکه همواره در این سال‌ها به دنبال دریافت ارز و کسب منافع خود از طریق واردات بوده است. محمودان اضافه کرد: بسیاری از شرکت‌های تولیدی بدون هر گونه تعهدی به اسم خدمات و تولید و راه‌اندازی واحدی جدید و ارائه قراردادهای صوری برای دریافت ارز صف بستند تا صرفاً اقدام به واردات قطعات کنند. نائب‌رئیس انجمن قطعه‌سازان موتورسیکلت در ادامه گفت: امروز حتی یک کارخانه تولیدی موتورسیکلت در ایران وجود ندارد که برنامه‌ای برای تولید داشته و در این راستا قراردادی را با قطعه‌سازان براساس شرایط و ضوابط قطعات مورد نیاز منعقد کرده باشد. محمودان با ابراز تأسف از جریان واردات انواع موتورسیکلت به کشور اظهار کرد: متأسفانه همه کارخانجات تولیدی واردکننده شدند و صرفاً به دنبال کسب مجوز و دریافت ارز برای واردات موتورسیکلت به صورت فول سی‌کی‌دی هستند. وی با اشاره به اینکه به طور قطع تنوع موتورسیکلت در ایران به ضرر مصرف‌کنندگان است ، خاطر نشان کرد: هیچ کشوری که صاحب صنعت باشد اجازه نمی‌دهد که بازار مصرف داخلی، محل تاخت‌وتاز انواع و اقسام مدل‌های موتورسیکلت خارجی باشد. محمودان تأکید کرد: افت آمار تولید و شماره‌گذاری موتورسیکلت در سال‌جاری نشان می‌دهد که فعالیت در این صنعت در بخش‌های مختلف وابسته و قطعه‌سازی بسیار افت کرده است. وی همچنین به وضعیت تولید موتورهای برقی در کشور اشاره و عنوان کرد: متأسفانه تولید موتورهای برقی در ایران متولی ندارد و حتی کارخانجات تولیدی موتورسیکلت برنامه‌ای برای تولید موتور برقی ندارد تا به این واسطه قراردادی با قطعه‌سازان منعقد شود و ده‌ها قطعه‌ساز را در این جریان پوشش دهند. محمودان تصریح کرد: هم‌اکنون بسیاری از تولیدکنندگان تنها به دنبال ارز برای واردات موتورهای برقی هستند و هیچ قانونی در جهت ممانعت از واردات به شرط ارائه خدمات پس از فروش در این بخش وجود ندارد. نائب رئیس انجمن قطعه‌سازان موتورسیکلت با ابراز تأسف از عدم وجود تفکر تولید در بدنه مونتاژکاری در صنعت موتورسیکلت، خاطرنشان کرد: بسیاری از کارخانجات با دور زدن قانون و دریافت گواهی تأیید نوع یک تعدادی موتورسیکلت را بدون وجود هر گونه خدمات وارد می‌کنند به اسم اینکه بعدها تولید می‌کنند و بعد با تغییر مدل و دریافت گواهی دیگر تأیید نوع، اقدام به واردات مدل‌های دیگری از موتور سیکلت می‌کنند و متأسفانه بدنه حاکمیتی را دچار فساد کردند و در این موقعیت به این دولت نیز رکب می‌زنند.

آغاز طرح تفکیک پسماند شهری در اراک

اجرای طرح تفکیک از مبدأ پسماندهای شهری در اراک با محوریت کوی علوی آغاز شد. به گزارش مناقصه‌مزایده به نقل از روابط‌عمومی شهرداری اراک، با حضور شهردار، اعضای شورای اسلامی‌شهر و مدیران شهرداری، از سامانه جمع‌آوری و خرید پسماند خشک رونمایی شد. در این راستا و با اقدامات صورت گرفته از سوی سازمان سرمایه‌گذاری و مشارکت‌های مردمی شهرداری اراک، میزان، نوع و منابع تولید پسماندهای شهری در مناطق مختلف شهر بررسی و در مرحله بعد به برآوردهای اقتصادی و تدوین مدل مشارکتی پرداخته شد، همچنین نقاط ضعف طرح و طرح پیشین که مراجعه هفتگی طی ساعات اداری بود مدنظر قرار گرفت و این نواقص با اجرای طرح جدید و استفاده از سامانه هوشمند طرح جمع‌آوری پسماندهای خشک رفع شد. محمدکریم شفیعی در آیین رونمایی از سامانه جمع‌آوری و خرید پسماند خشک اظهار کرد: اجرای طرح تفکیک از مبدأ پسماندهای شهری در اراک با محوریت کوی علوی آغاز شده است که با گذشت زمان و رفع نواقص طرح به دیگر نقاط شهر نیز تعمیم داده خواهد شد. وی افزود: با اجرای این طرح می‌توان زباله‌های پسماند خشک شهری را تفکیک و از آنها در راستای تبدیل و ایجاد اشتغال بهره‌برداری کرد. شهردار کلانشهر اراک تصریح کرد: این طرح ابتدا در منطقه کوی علوی(مسکن) با جمعیتی بالغ بر شش هزار و ۶۴۰ نفر و بکارگیری هفت دستگاه خودرو مخصوص و دو موتورسیکلت انجام خواهد شد و امید است با اجرای موفق طرح و همکاری شهروندان در پیشبرد و توسعه اهداف شهروند هوشمند و دوستدار محیط‌زیست گام مناسبی برداشته شود. وی افزود: با اجرای این طرح روزانه ۳۰ تن زباله خشک تفکیک خواهد شد و این می‌تواند کمک بسیاری در زمینه حفظ محیط‌زیست، استفاده از پسماندهای خشک و بازگشت مجدد آنها به چرخه تولید داشته باشد. شفیعی گفت: طرح تفکیک زباله از مبدأ نیاز به فرهنگ‌سازی دارد تا شهروندان بدانند با انجام این کار کمک قابل‌توجهی به حفظ سلامت محیط‌زیست می‌کنند. در ادامه فرامرز مهاجرانی، مدیرعامل سازمان سرمایه‌گذاری و مشارکت‌های مردمی شهرداری اراک اظهار کرد: با هدف جلب نظر سرمایه‌گذار بخش‌خصوصی و فرهنگ‌سازی درخصوص تفکیک از مبدأ پسماندهای شهری، سامانه جمع‌آوری و خرید پسماند خشک رونمایی شد. وی افزود: در این راستا و با اقدامات صورت گرفته از سوی سازمان سرمایه‌گذاری و مشارکت‌های مردمی شهرداری اراک، میزان، نوع و منابع تولید پسماندهای شهری در مناطق مختلف شهر بررسی و در مرحله بعد به برآوردهای اقتصادی و تدوین مدل مشارکتی پرداخته شد، همچنین نقاط ضعف طرح و طرح پیشین که مراجعه هفتگی طی ساعات اداری بود مدنظر قرار گرفت و این نواقص با اجرای طرح جدید و استفاده از سامانه هوشمند طرح جمع‌آوری پسماندهای خشک رفع شد. مهاجرانی عنوان کرد: در این طرح ابتدا آموزش‌های لازم درخصوص شیوه اجرای طرح و لزوم جداسازی پسماندها شامل کاغذ، کارتن، مقوا، پلاستیک، پت، شیشه الکتریکی و الکترونیکی، منسوجات، چوب و انواع فلز انجام و سپس نحوه نصب اپلیکیشن، شماره تماس و اطلاع به سامانه جمع‌آوری جهت تحویل، ارائه و در صورت دریافت پسماند، هدایا یا وجه نقد به شهروندان پرداخت خواهد شد، سپس پسماندهای تولیدی به ایستگاه موقت جهت توزین، پردازش اولیه و آماده‌سازی برای بازیابی مجدد منتقل خواهد شد.

اصلاح قیمت‌ها راهکار نجات صنعت خودرو

دبیر انجمن صنایع همگن نیرومحرکه و قطعه‌سازان با اشاره به مشکلات خودروسازان اظهار کرد: نیاز خودروسازان، سه برابر نقدینگی فعلی آن‌هاست و پرداخت وام صرفاً مشکل صنعت خودرو را به تعویق می‌اندازد.

آرش محبی‌نژاد در گفت‌وگو با اقتصادآنلاین، با اشاره به وام ۷۲۰۰میلیارد تومانی در نظر گرفته شده برای خودروسازان، اظهار کرد: طبق مصوبه شورای پول و اعتبار، قرار است ۷۲۰۰میلیارد تومان نقدینگی در اختیار خودروسازان قرار گیرد تا بدهی قطعه‌سازان را پرداخت کنند اما فعلاً مشخص نیست که چرا رئیس بانک‌مرکزی زمان و نحوه تخصیص این وام را تعیین‌تکلیف نمی‌کند. وی اضافه کرد: مقرر شده که از این مبلغ، ۵۰۰۰میلیارد تومان به صورت ریالی و ۲۲۰۰میلیارد تومان به صورت اوراق مشارکت پرداخت شود در حالی که از ابتدا قرار بود تمام تسهیلات به صورت ریالی پرداخت شود و صحبتی از فروش اوراق نشده بود.

محبی‌نژاد پرداخت وام را راهکار موقتی برای حل مشکل خودروسازان دانست و تأکید کرد: پرداخت تسهیلات با این روش صرفاً یک مسکن موقت برای عقب انداختن مشکل اصلی است؛ راهکار اساسی برای حل معضل نقدینگی خودروسازان اولاً حذف سیاست قیمت‌گذاری دستوری و اصلاح قیمت‌هاست تا دارایی خودروساز و قطعه‌ساز در میان مدت از بین نرود و ثانیاً اینکه نقدینگی مورد نیاز خودروسازان توسط نظام بانکی به طور کامل تأمین شود. دبیر انجمن صنایع همگن نیرومحرکه و قطعه‌سازان تأکید کرد: اگر می‌خواهیم تیراژ به میزان سال‌های قبل برسد باید نقدینگی مورد نیاز صنعت خودرو تأمین شود ضمن اینکه خودروسازان حداقل سه برابر نقدینگی فعلی، نقدینگی لازم دارند چرا که قیمت نهاده‌های تولید نیز به همین میزان افزایش پیدا کرده است؛ در کشوری که نه خودرو وارد می‌شود و نه درصورت واردات مردم توان خرید دارند، چاره‌ای جز اتکاء به تولید داخل نیست که با وجود حمایت نکردن دولت، تولید داخلی هم نخواهیم داشت. محبی‌نژاد تصریح کرد: در همه کشورها نظام بانکی در کنار صنایع تولیدی است، حتی در کشورهایی که مثل ما تورم بالا و صعود چشمگیر قیمت مواد اولیه ندارند نیز شاهد حمایت‌های دولتی و بانکی هستیم؛ زیان فعلی خودروسازان به خاطر سیاست‌های نادرست دولت ایجاد شده و به همین دلیل، دولت موظف به حمایت از صنعت خودرو است.

این فعال صنعت قطعه با تأکید بر ضرورت پرداخت تسهیلات اعطایی به مطالبات قطعه‌سازان بیان کرد: این تسهیلات از روز اول برای پرداخت بدهی زنجیره تأمین پیش‌بینی شده است و قرار بود خودروسازان صرفاً گیرنده وام باشند، اما شنیده شده که خودروسازان می‌خواهند بخشی از این تسهیلات را به سایر بدهی‌های خود اختصاص دهند.

محبی‌نژاد گفت: بخشی از بدهی خودروسازان، چک‌های برگشتی است که ما در پرداخت آن‌ها حرفی نداریم چرا که در نهایت به نفع قطعه‌سازان خواهد بود اما سایر بدهی خودروسازان باید از منابع جاری‌شان تأمین شود نه از طریق این وام.

به گفته دبیر انجمن صنایع همگن نیرومحرکه و قطعه‌سازان، وزارت صمت به این موضوع ورود کرده و قرار است به مراحل تخصیص و پرداخت پول نظارت داشته باشد.

سرمایه‌گذاری چندصدمیلیون دلاری تویوتا در توسعه تاکسی‌های هوایی

شرکت خودروسازی ژاپنی تویوتا اخیراً به منظور توسعه ناوگان تاکسی‌های هوایی با شرکت «جوبی اوییشن»(Joby Aviation) که در حوزه هوا- فضا و وسایل نقلیه الکتریکی فعالیت دارد، همکاری کرده است. به گزارش مناقصه‌مزایده به نقل از دیلی میل، شرکت تویوتا اخیراً ۳۹۴ میلیون دلار در شرکت «جوبی اوییشن» سرمایه‌گذاری کرده است تا این شرکت بتواند در آینده تاکسی هوایی پیشرفته‌ای را توسعه دهد. این برای دومین بار است که شرکت تویوتا در شرکت جوبی اوییشن سرمایه‌گذاری می‌کند؛ اما این بار این شرکت تقریباً سه برابر سرمایه‌گذاری قبلی هزینه کرده است. تاکنون شرکت جوبی اوییشن در طول ۱۰ سال فعالیت خود در کل ۷۲۰ میلیون دلار درآمد داشته است. اکنون نیز شرکت تویوتا برای بار دوم برای توسعه ناوگان تاکسی هوایی عمودپرواز با این استارت‌آپ همکاری کرده است. در هواپیماهای عمود پرواز (Vertical Take off and Landing یا VTOL) نیروی مورد نیاز مستقیماً توسط موتور فراهم می‌شود. شیوه متداول در هواپیماها برای برخاستن از روی باند بدین ترتیب است که هواپیما پس از رها شدن ترمز با ماکزیمم توان حرکت کرده تا به سرعت مشخصی که نیروی مورد نیاز برای جدا شدن از سطح زمین را فراهم می‌کند، برسد. این نوع هواپیماها برای تغییر جهت نیروی رانش موتور مجهز به سیستم کنترل‌بردار پیشرانه‌ای (Thrust vectoring) هستند. شرکت جوبی اوییشن، پیش از این با شرکت‌های نامی‌ای چون «اوبر» نیز همکاری داشته است. شرکت «اوبر» (Uber) قصد دارد در سال ۲۰۲۳ یک سرویس کرایه تاکسی هوایی راه‌اندازی کند. این شرکت چندی پیش برای راه‌اندازی سرویس کرایه تاکسی هوایی، با شرکت جوبی اوییشن همکاری کرد. شرکت جوبی، نتیجه خلاقیت و تلاش «جوبن بویرت»(JoeBen Bevirt)، بنیان‌گذار و مدیرعامل آن است که این شرکت را در سال ۲۰۰۹ تأسیس کرد. این شرکت تا سال ۲۰۱۸ در گمنامی به سر برد تا این که توانست بودجه‌ای به مبلغ ۱۰۰ میلیون دلار از سرمایه‌گذاران گوناگونی مانند «اینتل»(Intel)، «تویوتا»(Toyota) و «جت‌بلو»(JetBlue) جذب کند. این سرمایه توانست به ابداع نخستین نمونه تاکسی هوایی شرکت کمک کند که نخستین پروازهای آزمایشی آن در فرودگاه خصوصی جوبی اوییشن در کالیفرنیای شمالی صورت گرفت.

آگهی مزایده

ملک مازاد بانک کشاورزی استان لرستان

مدیریت بانک کشاورزی استان لرستان در نظر دارد ملک مازاد بر نیاز خود را به شرح ذیل از طریق مزایده عمومی به فروش برساند.
متقاضیان خرید می‌توانند جهت دریافت فرم شرکت در مزایده و تسلیم پیشنهادات در ساعات اداری (۰۸:۰۰ صبح لغایت ۱۴:۰۰) به مدیریت شعب این بانک واقع در خرم‌آباد، خیابان علوی، نرسیده به میدان امام، واحد حقوقی استان و یا شعبه محل وقوع ملک مراجعه و جهت کسب اطلاعات بیشتر یا بازدید ملک با شماره تلفن: ۳۳۳۰۰۱۵۳-۰۶۶ داخلی ۱۵۴ و ۱۵۳ و یا شماره مستقیم ۳۳۳۳۶۱۰۳ (واحد حقوقی) تماس حاصل فرمایند. آخرین مهلت شرکت در مزایده وتحویل پاکت‌های پیشنهاد قیمت ساعت ۱۳:۰۰ روز پنج‌شنبه مورخ ۱۳۹۸/۱۱/۱۰ می‌باشد. ضمنا پاکت‌ها در ساعت ۰۸:۰۰ صبح روز شنبه مورخ ۱۳۹۸/۱۱/۱۲ در کمیسیون معاملات استان به نشانی فوق گشایش خواهد یافت که شرکت کنندگان در مزایده در صورت تمایل می‌توانند در جلسه حضور داشته باشند.

توضیحات و شرایط:
۱. مبلغ سپرده شرکت در مزایده معادل ۵٪ مبلغ پایه مندرج در آگهی می‌باشد که بایستی به صورت ضمانتنامه شرکت در مزایده و یا به صورت صد در صد وجه نقد صادره از شعب بانک کشاورزی بوده و به همراه فیش واریزی خرید اسناد شرکت در مزایده به مبلغ دویست هزار ریال واریز به حساب بانک کشاورزی، با سایر اسناد شرکت در مزایده ارایه گردد.
۲. بازدید از ملک مذکور و مطالعه مدارک و سوابق مربوطه قبل از شرکت در مزایده برای تمامی شرکت کنندگان در مزایده ضروری می‌باشد
۳. بانک در همه حال در قبول یا رد یک یا کلیه پیشنهادهای خریداران بدون ذکر دلیل مختار است و در صورت رد پیشنهاد خریداران یا انصراف از مزایده یا عدم امکان انجام معامله به دلیل معاذیر قانونی یا اداری صرفاً مبالغ پرداختی خریدار به نامبرده مسترد خواهد شد.
۴. ملک مورد نظر با وضع موجود به فروش می‌رسد و در صورت داشتن متصرف، تخلیه بر عهده خریدار می‌باشد.

ردیف	کد ملک	مشخصات ملک	آدرس ملک	پلاک ثبتی		مساحت ششدانگ		وضعیت تصرف	قیمت پایه (ریال)	شرایط پرداخت	توضیحات
				فرعی	اصلی	عرصه (مترمربع)	اعیان (متر مربع)				
۱	۵۵۱۴	ششدانگ کارخانه بسته بندی ماهی و گوشت	خرم آباد، شهرک صنعتی شماره ۲، خیابان همت غربی	۸۰۶	۷	۴۹۴۸.۲	۱۴۹۶	تخلیه	۸۵,۱۷۵,۰۰۰,۰۰۰	اولویت با فروش نقدی، پیشنهاد اقساط با حداقل ۱۰٪ نقد و مابقی اقساط ۷ ساله با نرخ سود ۱۲٪ قابل بررسی می‌باشد	ساختمان، ماشین‌آلات و تاسیسات

مدیریت بانک کشاورزی استان لرستان

روزنامه مناقصه مزایده - ۲۸۹۲ - ۹۸/۱۰/۲۹

مزایده

نوبت اول

فروش زمین‌های مسکونی-تجاری واقع در شهرک سیمان (کوشش ۷)-بلوار شهرداری، انتهای خیابان پروفسور للهی، شهرک شهرداری

شهرداری قاین

موضوع: شهرداری قاین در نظر دارد به استناد لایحه شماره ۱۵/۱۳۳۰۴ مورخ ۱۳۹۸/۱۰/۰۱ و مصوبه شماره ۱۱۱۹ مورخ ۱۳۹۸/۱۰/۱۹ شورای محترم اسلامی شهر قاین چند قطعه زمین (مسکونی-تجاری) را از طریق مزایده کتبی به فروش برساند.

شرایط مزایده: کلیه افراد واجد شرایط و دارای صلاحیت می‌توانند جهت دریافت اسناد مزایده و گرفتن اطلاعات لازم مربوط به املاک به امور قراردادهای شهرداری مراجعه نمایند.

۱. ارایه سپرده شرکت در مزایده برابر ۵درصد مبلغ کل از هر قطعه زمین می‌باشد.
۲. فروش اسناد مزایده از تاریخ ۱۳۹۸/۱۰/۲۹ لغایت ۱۳۹۸/۱۱/۱۶ می‌باشد.
۳. آخرین مهلت تحویل اسناد مزایده به دبیرخانه شهرداری تا پایان وقت اداری روز پنجشنبه ۱۳۹۸/۱۱/۱۷ می‌باشد. که می‌بایستی پاکات سر بسته و ممهور به مهر به دبیرخانه شهرداری تحویل گردد.
۴. **زمان گشایش پاکات مزایده:** ساعت ۰۸:۰۰ صبح روز شنبه مورخ ۱۳۹۸/۱۱/۱۹ در محل شهرداری می‌باشد.
۵. در صورت امتناع از انعقاد قرارداد زمین، سپرده برنده و یا برندگان مزایده ضبط خواهد شد.
۶. شهرداری در رد یا قبول پیشنهادات مختار است. برنده مزایده می بایست وجه کل زمین را طی یک هفته به حساب در آمد شهرداری قاین نزد بانک سپه شعبه مرکزی قاین واریز نماید در غیر این صورت با نفرات بعدی مزایده قرارداد منعقد خواهد شد.
۷. هزینه چاپ آگهی و کارشناسی برعهده برنده هر قطعه از زمین مزایده خواهد بود.
۸. متقاضیان محترم می‌توانند جهت کسب اطلاعات بیشتر با شماره تلفن: ۳۲۵۶۶۲۲۰-۰۵۶ با امور قراردادها و یا به واحد شهرسازی شهرداری تماس حاصل و یا به آدرس اینترنتی شهرداری قاین: www.ghayencity.ir جهت دریافت اسناد مراجعه فرمایید.

سید محمد ایوب نژاد-شهردار قاین

روزنامه مناقصه مزایده - ۲۸۹۲ - ۹۸/۱۰/۲۹

عملیات اجرایی طرح تولید مواد پایه آلومینیم و فولاد در لامرد فارس آغاز شد

عملیات اجرایی طرح کارخانه ۵۰۰ هزار تنی تولید کک نفتی کلسینه (CPC) و دیگر فرآورده‌های پایه صنایع آلومینیم و فولاد با سرمایه‌گذاری ۱۲۰ میلیون یورو در منطقه ویژه اقتصادی لامرد آغاز شد. به گزارش مناقصه‌مزایده به نقل از ایمیدرو، فریدون فدایی‌دولت، مدیرعامل این منطقه ویژه در آیین آغاز عملیات اجرایی این طرح که سرمایه‌گذار و مجری آن بخش خصوصی است گفت: تأمین مواد اولیه فولاد و آلومینیم از اهمیت ویژه‌ای برخوردار است که با تکیه بر توان مهندسی و اجرایی، طرح جامع مطالعاتی احداث کارخانه ۵۰۰ هزار تنی تولید کک نفتی کلسینه (CPC) و دیگر فرآورده‌های پایه صنایع آلومینیم و فولاد تهیه شد. مجری طرح صنایع انرژی بر لامرد و پارسیان افزود: اجرای این طرح با مشارکت بخش خصوصی در شرایطی که دشمنان و نظام سلطه در صدد تحریم صنایع فلزی کشور هستند، حاکی از عزم صنعتگران برای نقش‌آفرینی فعال در توسعه اقتصادی کشور و بهره‌مندی از ظرفیت بی‌بدیل این منطقه اقتصادی است. فدایی دولت ادامه داد: هر کدام از ظرفیت‌ها و قابلیت‌های منطقه ویژه لامرد به عنوان یک راهبرد جدید می‌تواند تعریف شود و اهداف ذاتی تشکیل مناطق ویژه یعنی رونق اقتصادی و افزایش ظرفیت تولیدی کشور با تکیه بر توانمندی‌های داخلی، افزایش توان صادراتی، محرومیت‌زدایی و اشتغال پایدار، بهبود وضعیت معیشتی مردم را تحقق سازد که این منطقه در پرتو همکاری‌ها و حمایت‌های رئیس هیأت عامل ایمیدرو، استاندار فارس، نماینده مردم لامرد و مهر در مجلس شورای اسلامی، در کانون توجه ملی قرار گرفته است. مشاور اقتصادی و سرمایه‌گذاری رئیس هیأت عامل ایمیدرو (سازمان توسعه و نوسازی معادن و صنایع‌معدنی ایران)، تلاش مدیریت این کانون صنعتی را معطوف قرار دادن ظرفیت‌های نهفته در معادن غنی مبتنی بر رهیافت مطالعات دقیق عنوان کرد و افزود: طرح تولید انرژی کشور در این منطقه ویژه با توجه به شرایط مناسب مورد تأیید وزارت نیرو مورد بازبینی و به عنوان نقشه‌راه جدید به سرمایه‌گذاران متقاضی معرفی می‌شود. از منظر نگاه این مدیر ارشد صنعتی با توجه به اینکه آلومینیم جنوب به مرحله بهره‌برداری رسیده و در آینده با تکمیل چرخه تولید این کارخانه، ۱۵۰ هزار تن آلومینیم مذاب برای تولید انواع ورق‌های عریض، صنایع آلیاژی، پروفیل آلومینیم، قطعات خودرو و دیگر صنایع مرتبط با این فلز گرانبها در دسترس است، علاوه بر طراحی و تدوین بسته‌های سرمایه‌گذاری مرتبط در این حوزه، با رایزنی‌های به عمل آمده از ظرفیت‌های سندیکای آلومینیم ایران نیز برای تبیین قابلیت‌های سرشار این منطقه استفاده می‌شود. سرمایه‌گذار طرح مزبور نیز گفت: براساس پیش‌بینی‌ها مقرر بود این طرح در نقطه دیگری عملیاتی شود اما با درخواست و حمایت‌های مدیرعامل منطقه ویژه لامرد و ارزیابی دقیقی که از مزیت‌ها و مشوق‌های این منطقه صورت گرفت، تصمیم شرکاء بر این شد تا این طرح در این منطقه اجرا شود. سیدجواد حسینی گفت: با احداث این کارخانه که در فاز نخست موجب اشتغالزایی ۵۰۰ نفر به صورت مستقیم می‌شود، دغدغه‌های سرمایه‌گذاران در تأمین CPC (کک نفتی کلسینه) رفع می‌شود و این حجم تولیدی می‌تواند بخش اعظمی از نیاز کشور را تأمین کند.

استارت‌آپ‌های مشتری‌محور زمینه‌ساز ایجاد حفظ و توسعه بازارهای معدنی

محمد قره‌داغلی | مناقصه مزایده

مجری طرح احیاء، فعال‌سازی و توسعه معادن کوچک و متوسط مقیاس با اشاره به اینکه امروزه در علم بازاریابی نوین، تمرکز اصلی پس از جذب یک بیننده و تبدیل آن به مشتری احتمالی و سپس به مشتری واقعی، وفادار نگه داشتن آن مشتری به برند و محصولات و خدمات آن می‌باشد، گفت: در واقع بسیاری از کسب‌وکارهای نوپا برنامه‌های عمده و پرهزینه‌ای بر روی مدیریت ارتباط با مشتریان در جهت حفظ و توسعه آنان دارند. سیدرضا عظیمی افزود: از اصلی‌ترین ابزارهای حفظ و توسعه شبکه مشتریان، پیامک‌های تبلیغاتی، بازاریابی ایمیلی و شبکه‌های اجتماعی می‌باشند. در واقع متدهای بازاریابی دیجیتال از اصلی‌ترین روش‌های مدیریت ارتباط با مشتریان است. در این میان می‌بینیم که هر چند وقت یکبار پیامک‌ها و یا ایمیل‌های تبلیغاتی از سوی کسب‌وکارهایی که قبلاً از آنها خرید نموده و یا فقط بیننده صفحات مجازی آنها بوده‌ایم، دریافت می‌کنیم. البته گاها این پیام‌های تبلیغاتی بیشتر از حد معمول بوده و مشتریان را از خریدهای مجدد منصرف می‌سازد. وی در ادامه تصریح کرد: ارسال محتواها و اخبار رویدادها، ارسال کدهای تخفیفی دوره‌ای، پیگیری وضعیت مشتری پس از خرید و استفاده از محصول و یا خدمات، دعوت به حضور در کمپین‌ها و ... از اصلی‌ترین محتوای این پیامک‌های تبلیغاتی می‌باشد. عظیمی تأکید کرد: اما در کنار تمامی مزیت‌های سیستم‌های ارتباط با مشتریان و معایب احتمالی ناشی از استفاده بیش از حد از متدهای تبلیغاتی در زمان و مکان نامناسب، Customer Relationship Management یا همان CRM بخش لاینفک تمامی سیستم‌های بازاریابی می‌باشد، زیرا هزینه‌های نگهداری مشتریان و خرید مجدد آنها، بسیار پایین‌تر از هزینه‌های جذب مشتریان جدید می‌باشد. وی با اشاره به موضوع که نکته حائزاهمیت در بخش معدن و صنایع‌معدنی کشور ما این است که کمتر از سیستم‌های مدیریت ارتباط با مشتریان استفاده می‌شود، گفت: در واقع بسیاری از بنگاه‌های اقتصادی این حوزه با روش‌های بازاریابی نوین بیگانه‌اند. یکی از دلایل اصلی این امر، نگاه سنتی به بازاریابی و همچنین عدم اعتقاد و یا توانایی استفاده از متدهای نوین بازاریابی مانند بازاریابی دیجیتال است. مجری طرح احیاء، فعال‌سازی و توسعه معادن کوچک و متوسط مقیاس اظهار کرد با شکل‌گیری استارت‌آپ‌ها و کسب‌وکارهای دامنه‌ای (کسب‌وکارهایی که در کنار بنگاه‌های بزرگ تأمین‌کننده و تولیدکننده مواد معدنی می‌توانند خدمات و یا محصولات جانبی ارائه نمایند) رفته‌رفته فضای استفاده و بهره‌گیری از ابزارهای دیجیتال بازاریابی و ارتباط با مشتریان نیز در بخش معدن و صنایع‌معدنی ایجاد می‌گردد. وی با بیان اینکه ایجاد محیط ارتباط با مشتری با سازماندهی و دسته‌بندی مشتریان و فعالیت‌های مرتبط شکل می‌گیرد که زمینه‌ساز پیگیری، بررسی اقدامات انجام شده و امکان ارزیابی را فراهم می‌کند تصریح کرد: نکته مهم‌تر اینکه برای معرفی محصولات جدید زمینه‌سازی اولیه را مهیا خواهد نمود. به طوری که با نظم ایجاد شده در ساختار مدیریتی سازمان و یا شرکت معدنی پس از پیاده‌سازی محیط ارتباط با مشتریان می‌تواند در معرفی محصولاتی که رقبای دیگر نیز در حال تولید هستند را در پی داشته باشد و این کار هم‌افزایی در توسعه بازارهای موجود و ایجاد بازارهای جدید را مهیا خواهد نمود. مجری طرح احیاء، فعال‌سازی و توسعه معادن کوچک و متوسط مقیاس با بیان اینکه اگر بتوانیم در زمینه سنگ‌های تزئینی و قیمتی و نیمه‌قیمتی بسترهای لازم برای ارتباط با مشتری مخصوصاً در حوزه بین‌الملل را فراهم نماییم، بیان داشت: قطعاً معادن مربوطه حتی مواردی که در حال‌حاضر بازار قابل‌توجهی ندارند، فعال شده و توسعه خواهند یافت. عظیمی تأکید کرد: انتخاب یک پلتفرم مناسب برای ارتباط با مشتری معمولاً نیاز به مشاوره‌های تخصصی دارد و بایستی متناسب با فعالیت‌های لازم، تنظیم و با دسته‌بندی مشتریان و بازارهای هدف، قابلیت اجرا و برنامه‌ریزی به سادگی میسر گردد. وی در پایان افزود: سیستم‌های نرم‌افزاری متنوعی در حال‌حاضر برای مدیریت بهتر ارتباط با مشتریان وجود دارد که برخی از آنها قابلیت مدیریت پروژه‌ها، دریافت بازخوردها، پایش تعداد کاربران و شناسایی نقاط ضعف و قوت سیستم‌های بازاریابی را نیز فراهم می‌آورند. تحقیقات بازاریابی از تحلیل فرآیندهای درون سیستم‌های مدیریت ارتباط با مشتری نتایج مطلوب‌تری در پی خواهد داشت.

مناقصه عمومی — یک مرحله‌ای

آگهی فراخوان

خرید اقلام مصرفی پزشکی دانشگاه علوم پزشکی اراک (۴۸-۹۸)

دانشگاه علوم پزشکی و خدمات بهداشتی و درمانی اراک

دانشگاه علوم پزشکی اراک درنظر دارد مناقصه عمومی خرید اقلام مصرفی پزشکی مورد نیاز خود را از طریق سامانه تدارکات الکترونیکی دولت برگزار نماید. کلیه مراحل برگزاری مناقصه از دریافت اسناد مناقصه تا ارایه پیشنهاد مناقصه‌گران و گشایش پاکت‌ها ازطریق درگاه سامانه تدارکات الکترونیکی دولت (ستاد) به آدرس www.setadiran.ir انجام خواهد شد و لازم است مناقصه‌گران در صورت عدم عضویت قبلی؛ مراحل ثبت‌نام در سایت مذکور و دریافت گواهی امضای الکترونیکی را جهت شرکت در مناقصه محقق سازند.

■ تاریخ انتشاراسناد مناقصه در سامانه مورخ ۱۳۹۸/۱۰/۲۸ می‌باشد.

مهلت زمانی دریافت اسناد مناقصه ازسایت: تا روز چهارشنبه مورخ ۱۳۹۸/۱۱/۰۲

مهلت زمانی ارایه پیشنهادات و تکمیل و ارسال مستندات مناقصه: روز شنبه مورخ ۱۳۹۸/۱۱/۱۲

زمان گشایش پاکات مناقصه: ساعت ۱۳:۰۰ روز یکشنبه مورخ ۱۳۹۸/۱۱/۱۳

تضمین شرکت در فرآیند ارجاع کار: طبق آخرین مصوبه هیأت وزیران ۹۵۰,۰۰۰,۰۰۰ ریال می‌باشد.

■ نمایندگان شرکت کنندگان در مناقصه می‌توانند در جلسه گشایش پاکت‌ها حضور بهم رسانند.

■ اطلاعات تماس دستگاه مناقصه‌گزار جهت دریافت اطلاعات بیشتر در خصوص اسناد مناقصه و ارایه پاکت الف: آدرس: اراک، خیابان شهید شیرودی، خیابان اعلم الهدی، جنب بیمارستان امیر کبیر اراک، ستاد دانشگاه علوم پزشکی اراک، مدیریت امور حقوقی و قراردادها - تلفن ۳۳۱۳۰۲۵۲-۰۸۶

اطلاعات تماس سامانه ستاد جهت انجام مراحل عضویت در سامانه: مرکز تماس: ۴۱۹۳۴-۰۲۱

دفتر ثبت نام: ۳۳۲۴۵۲۴۸-۰۸۶

روابط عمومی و امور بین‌الملل دانشگاه علوم پزشکی اراک

روزنامه مناقصه مزایده ۲۸۹۲ - ۹۸/۱۰/۲۹

مناقصه عمومی — نوبت اول

آگهی فراخوان

شماره مجوز: ۱۳۹۸.۶۵۶۰

شرکت ملی نفت ایران — شرکت مجتمع گاز پارس جنوبی

شرکت مجتمع گاز پارس جنوبی در نظر دارد خدمات مورد نیاز خود را با شرایط ذیل از طریق مناقصه عمومی تأمین نماید:

شماره مناقصه	۹۸/۸۶۳		
موضوع مناقصه	خدمات نگهبانی از اماکن، اموال و تأسیسات پالایشگاه‌های یازدهم و دوازدهم شرکت مجتمع گاز پارس جنوبی		
مبلغ تضمین شرکت در فرآیند ارجاع کار	۵,۱۳۰,۰۰۰,۰۰۰ ریال		
نوع تضمین شرکت در فرآیند ارجاع کار	تضمین شرکت در فرآیند ارجاع کار به صورت یکی از تضامین قابل قبول وفق آیین‌نامه تضمین شماره ۱۲۳۴۰۲/ت۵۰۶۵۹ مورخ ۹۴/۰۹/۲۲ هیأت وزیران می‌باشد.		
مبلغ برآوردی مناقصه	۱۵۸,۰۶۱,۶۷۷,۸۱۴ ریال		
آخرین مهلت بارگذاری و ارسال مستندات ارزیابی کیفی(رزومه)	۹۸/۱۱/۱۵	تاریخ تحویل اسناد به واجدین شرایط	۹۸/۱۱/۲۹
آخرین مهلت تحویل پاکات پیشنهادات مالی	۹۸/۱۲/۱۳	تاریخ گشایش پاکات پیشنهادات مالی	۹۸/۱۲/۱۳
آدرس مناقصه‌گزار	استان بوشهر، شهرستان عسلویه، شرکت مجتمع گاز پارس جنوبی، ساختمان اداری مرکزی ستاد، امور پیمان‌ها		

■ مناقصه‌گران می‌توانند جهت کسب اطلاعات بیشتر به سایت Tender.spgc.ir مراجعه و یا با شماره تلفن‌های ۲۷۶۲-۰۷۷۳۱۳۱۲۷۶۱ تماس حاصل فرمایند.

روابط عمومی شرکت مجتمع گاز پارس جنوبی

روزنامه مناقصه مزایده ۲۸۹۲ - ۹۸/۱۰/۲۹

مناقصه عمومی — یک مرحله‌ای

آگهی فراخوان

خرید خدمات فوریت‌های پیش بیمارستانی و حوادث پایگاه‌های اورژانس ۱۱۵ دانشگاه علوم پزشکی اراک (۴۹-۹۸)

دانشگاه علوم پزشکی و خدمات بهداشتی و درمانی اراک

دانشگاه علوم پزشکی اراک درنظر دارد مناقصه عمومی خرید خدمات فوریت‌های پیش بیمارستانی و حوادث پایگاه‌های اورژانس ۱۱۵ در سطح استان مرکزی (۸ پایگاه) را از طریق سامانه تدارکات الکترونیکی دولت برگزار نماید. کلیه مراحل برگزاری مناقصه از دریافت اسناد مناقصه تا ارایه پیشنهاد مناقصه‌گران و گشایش پاکت‌ها ازطریق درگاه سامانه تدارکات الکترونیکی دولت (ستاد ایران) به آدرس www.setadiran.ir انجام خواهد شد و لازم است مناقصه‌گران واجد شرایط درصورت عدم عضویت قبلی؛ مراحل ثبت‌نام در سایت مذکور و دریافت گواهی امضای الکترونیکی را جهت شرکت در مناقصه محقق سازند.

■ تاریخ انتشاراسناد مناقصه در سامانه مورخ ۱۳۹۸/۱۰/۲۸ می‌باشد.

مهلت زمانی دریافت اسناد مناقصه ازسایت: روز چهارشنبه مورخ ۱۳۹۸/۱۱/۰۲

مهلت زمانی ارایه پیشنهادات مناقصه: روز شنبه مورخ ۱۳۹۸/۱۱/۱۲

زمان گشایش پاکات مناقصه: ساعت ۱۳:۰۰ روز یکشنبه مورخ ۱۳۹۸/۱۱/۱۳

تضمین شرکت در فرآیند ارجاع کار: ۳,۷۰۸,۱۳۰,۳۵۲ ریال طبق آخرین مصوبه هیأت وزیران

■ نمایندگان شرکت کنندگان در مناقصه می‌توانند در جلسه گشایش پاکت‌ها حضور بهم رسانند.

■ اطلاعات تماس دستگاه مناقصه‌گزار جهت دریافت اطلاعات بیشتر در خصوص اسناد مناقصه و ارایه پاکت‌های الف: آدرس: اراک، خیابان شهید شیرودی خیابان اعلم الهدی، جنب بیمارستان امیر کبیر اراک، ستاد دانشگاه علوم پزشکی اراک امور حقوقی و قراردادها - تلفن ۳۳۱۳۰۲۵۲-۰۸۶

اطلاعات تماس سامانه ستاد جهت انجام مراحل عضویت در سامانه: مرکز تماس: ۴۱۹۳۴-۰۲۱

دفتر ثبت نام: ۳۳۲۴۵۲۴۸-۰۸۶

روابط عمومی و امور بین‌الملل دانشگاه علوم پزشکی اراک

روزنامه مناقصه مزایده ۲۸۹۲ - ۹۸/۱۰/۲۹

تجدید مناقصه عمومی

واگذاری امور خدماتی

پشتیبانی و نگهبانی شهرداری بندرخمیر به بخش خصوصی

یک مرحله‌ای — نوبت دوم

شهرداری بندرخمیر

به استناد ماده ۵ آیین‌نامه مالی شهرداری‌ها و مصوبه شماره ۱۶۵ مورخ ۹۸/۰۹/۱۶ شورای اسلامی شهر، **شهرداری بندرخمیر** در نظر دارد تأمین نیروی انسانی مورد نیاز خود را جهت انجام امور پشتیبانی، عمرانی نگهبانی، فضای سبز و... به شرکت‌های خصوصی دارای گواهینامه صلاحیت معتبر از اداره کل تعاون، کار و رفاه اجتماعی به مدت یک‌سال و به تعداد حداقل ۶۹ نفر از طریق مناقصه عمومی با شرایط ذیل واگذار نماید. شایسته است پیشنهاد قیمت خود را از روز یکشنبه مورخ ۹۸/۱۰/۲۲ تا پایان وقت اداری روز شنبه مورخ ۹۸/۱۱/۱۲ همراه با یک فقره رسید سپرده واریز به حساب ۷۲۱۹۱۱۴۵۸۵۷۸۲۱ شهرداری نزد بانک مهر شعبه خمیر ویا ضمانتنامه معتبر بانکی به مبلغ ۱,۳۰۰,۰۰۰,۰۰۰ ریال (یک میلیارد و سیصد میلیون ریال) در پاکت مهر شده به امور پیمان‌های شهرداری بندرخمیر تحویل ورسید دریافت نمایید.

۱. متقاضیان می‌توانند از روز یکشنبه مورخ ۹۸/۱۰/۲۲ تا پایان وقت اداری روز پنجشنبه مورخ ۹۸/۱۱/۱۰ جهت اخذ هرگونه اطلاعات وجزئیات مورد نظر، حجم و میزان کار، مشخصات، شرایط و مفاد قرارداد، فرم پیشنهاد قیمت، اسناد وشرایط مناقصه الزاماً به شهرداری بندرخمیر مراجعه و پس از واریز مبلغ ۲,۰۰۰,۰۰۰ ریال (دو میلیون ریال) به حساب جاری سیبای شماره ۳۱۰۰۰۰۱۱۹۴۰۰۹ نزد بانک ملی شعبه خمیر اسناد مناقصه دریافت نمایند.

۲. ضمانتنامه شرکت در مناقصه را طی پاکت (الف) اساسنامه، صورتجلسات هیأت مدیره، آگهی تأسیس و ثبت، آگهی معتبرآخرین تغییرات اساسنامه شرکت، گواهی تأیید صلاحیت اداره کل تعاون، کار و رفاه اجتماعی و فرم تعهدنامه عدم مشمولیت شرکت در قانون منع مداخله کارکنان دولت، سوابق کاری شرکت، رضایتنامه از طی پاکت (ب) و آنالیز و برآورد و قیمت پیشنهادی را طی پاکت (ج) و هر سه پاکت را مجموعاً در یک پاکت چهارم به نام پاکت (د) و کلیه پاکت‌ها شامل (الف، ب، ج و د) را لاک و مهر نموده با امضای مقام مجاز و مهر شرکت ارایه وتحویل فرمایید.

۳. ضمانتنامه شرکت در مناقصه باید حداقل از تاریخ گشایش پاکات سه ماه مهلت داشته باشد.

۴. شرکتی که در مناقصه برنده شود ملزم به گشایش دفتر خدماتی فعال در شهر بندرخمیر می‌باشد.

۵. درهنگام ارایه جواب به شماره و تاریخ آگهی اشاره شود.

۶. چنانچه برندگان اول تا سوم حاضر به انعقاد قرارداد نشوند به ترتیب سپرده آن‌ها به نفع شهرداری ضبط خواهد شد.

۷. به پیشنهادهای فاقد سپرده و تأیید صلاحیت اداره کل تعاون، کار و رفاه اجتماعی ترتیب اثر داده نمی‌شود.

۸. کلیه هزینه چاپ ونشر آگهی با برنده مناقصه می‌باشد.

۹. در صورت عدم تجدید مناقصه کمیسیون عالی معاملات شهرداری در ساعت ۱۰:۰۰ صبح روز یکشنبه مورخ ۹۸/۱۱/۱۳ تشکیل وکلیه پیشنهادهای رسیده مفتوح و قرائت خواهد شد.

۱۰. شهرداری در رد یا قبول هر یک از پیشنهادها مختار خواهد بود.

شهرداری بندرخمیر

روزنامه مناقصه مزایده ۲۸۹۲ - ۹۸/۱۰/۲۹

مناقصه عمومی — یک مرحله‌ای — نوبت اول

شماره ۹۸/۵۵

شرکت آب و فاضلاب منطقه ۵ شهرتهران

شرکت آب و فاضلاب منطقه پنج شهر تهران در نظر دارد خرید کنتورهای مغناطیسی و التراسونیک مطابق با استانداردهای مربوطه و ساخت ایران را پس از انجام فرآیند ارزیابی کیفی و تأیید صلاحیت متقاضیان از طریق مناقصه عمومی یک مرحله‌ای از تولیدکنندگان و تأمین‌کنندگان معتبر داخلی (اشخاص حقوقی) با شرایط زیر اقدام نماید.

مدت و محل تحویل: ظرف یک ماه از تاریخ ابلاغ قرارداد در انبارهای شرکت آب و فاضلاب منطقه ۵ شهر تهران.

مبلغ و نوع سپرده شرکت در مناقصه: پیشنهاد دهنده مکلف است مبلغ ۳۵۰,۰۰۰,۰۰۰ریال به صورت ضمانتنامه بانکی یا واریز نقدی به حساب شماره ۵- ۴۰۲۵۳۷-۴۰-۸۶۹ نزد بانک سامان شعبه ستارخان کد ۸۶۹ به نام شرکت آب و فاضلاب منطقه ۵ شهر تهران ارایه نماید.

مهلت و محل دریافت اسناد فراخوان ارزیابی کیفی و اسناد مناقصه: متقاضیان جهت دریافت اسناد ارزیابی کیفی و اسناد مناقصه می‌توانند حداکثر تا پایان وقت اداری روز سه‌شنبه مورخ ۹۸/۱۱/۰۸ با دردست داشتن معرفی‌نامه کتبی معتبر به دبیرخانه مرکزی این شرکت به نشانی: تهران، بزرگراه نواب صفوی، تقاطع خیابان امام خمینی (ره)، ضلع جنوب شرقی، شرکت آب و فاضلاب منطقه پنج شهر تهران مراجعه و نسبت به اخذ اسناد مناقصه از دبیرخانه این شرکت اقدام نمایند.

مهلت و محل تحویل پیشنهادات: تا پایان وقت اداری روز شنبه مورخ ۹۸/۱۱/۱۹ به دبیرخانه این شرکت به نشانی: تهران، بزرگراه نواب صفوی، تقاطع خیابان امام خمینی (ره)، ضلع جنوب شرقی، شرکت آب و فاضلاب منطقه پنج شهرتهران تحویل نمایند.

تاریخ گشایش پیشنهادات: ساعت ۱۰:۳۰ صبح روز سه‌شنبه مورخ ۱۳۹۸/۱۱/۲۹ در محل دفتر قراردادها واقع در بزرگراه نواب صفوی، تقاطع خیابان امام خمینی (ره)، ضلع جنوب شرقی، طبقه سوم خواهد بود.

قیمت فروش اسناد: مبلغ ۱,۰۰۰,۰۰۰ ریال می‌باشدکه باید به حساب ۱- ۴۰۲۵۳۷-۴۰-۸۶۹ نزد بانک سامان شعبه ستارخان کد ۸۶۹ به نام شرکت آب و فاضلاب منطقه ۵ شهر تهران واریز گردد.

سایر شرایط:

■ هزینه درج آگهی در دو نوبت به عهده مناقصه‌گزار می‌باشد.

■ به پیشنهادهای فاقد امضاء، مشروط، مخدوش و پیشنهاداتی که بعد از انقضاء مدت مقرر واصل شود، مطلقاً ترتیب اثر داده نخواهد شد.

■ سایر اطلاعات و جزئیات مربوط در اسناد مناقصه مندرج است.

■ زمان اعتبار پیشنهاد قیمت مناقصه‌گران تا مورخ ۱۳۹۹/۰۲/۲۹ می‌باشد.

نشانی سایت اینترنتی: t5ww.tpww.ir

نشانی سایت ملی مناقصات: http://iets.mporg.ir

نشانی سایت شرکت مهندسی آب وفاضلاب کشور: http://tender.nww.ir

نشانی سایت سامانه کشوری نظارت بر مناقصات: http://tender.bazresi.ir

روزنامه مناقصه مزایده ۲۸۹۲ - ۹۸/۱۰/۲۹

مناقصه عمومی — یک مرحله‌ای

آگهی فراخوان

خرید پهنای باند اینترنت و اینترانت دانشگاه علوم پزشکی اراک (۵۰-۹۸)

دانشگاه علوم پزشکی و خدمات بهداشتی و درمانی اراک

دانشگاه علوم پزشکی اراک درنظر دارد مناقصه عمومی خرید پهنای باند اینترنت و اینترانت مورد نیازخود را از طریق سامانه تدارکات الکترونیکی دولت برگزار نماید. کلیه مراحل برگزاری مناقصه از دریافت اسناد مناقصه تا ارایه پیشنهاد مناقصه‌گران و گشایش پاکت ها ازطریق درگاه سامانه تدارکات الکترونیکی دولت (ستاد) به آدرس www.setadiran.ir انجام خواهد شد و لازم است مناقصه‌گران در صورت عدم عضویت قبلی؛ مراحل ثبت نام در سایت مذکور و دریافت گواهی امضای الکترونیکی را جهت شرکت در مناقصه محقق سازند.

■ تاریخ انتشاراسناد مناقصه در سامانه مورخ ۱۳۹۸/۱۰/۲۹ می‌باشد.

مهلت زمانی دریافت اسناد مناقصه ازسایت: تا روز پنج‌شنبه مورخ ۱۳۹۸/۱۱/۰۳

مهلت زمانی ارایه پیشنهادات و تکمیل و ارسال مستندات مناقصه: تا روز یکشنبه مورخ ۱۳۹۸/۱۱/۱۳

زمان گشایش پاکات مناقصه: ساعت ۱۳:۰۰ روز دوشنبه مورخ ۱۳۹۸/۱۱/۱۴

تضمین شرکت در فرآیند ارجاع کار: ۳۰۵,۰۰۰,۰۰۰ ریال طبق آخرین مصوبه هیأت وزیران

■ نمایندگان شرکت کنندگان در مناقصه می‌توانند در جلسه گشایش پاکت‌ها حضور بهم رسانند.

■ اطلاعات تماس دستگاه مناقصه‌گزار جهت دریافت اطلاعات بیشتر در خصوص اسناد مناقصه و ارایه پاکت‌های الف: آدرس: اراک، خیابان شهید شیرودی، خیابان اعلم الهدی، جنب بیمارستان امیر کبیر اراک، ستاد دانشگاه علوم پزشکی اراک، مدیریت آمارو فناوری اطلاعات تلفن ۳۳۱۳۰۹۴۱-۰۸۶ و امور حقوقی و قراردادها، **تلفن:** ۳۳۱۳۰۲۵۲-۰۸۶

اطلاعات تماس سامانه ستاد جهت انجام مراحل عضویت در سامانه: مرکز تماس: ۴۱۹۳۴-۰۲۱

دفتر ثبت نام: ۳۳۲۴۵۲۴۸-۰۸۶

روابط عمومی و امور بین‌الملل دانشگاه علوم پزشکی اراک

روزنامه مناقصه مزایده ۲۸۹۲ - ۹۸/۱۰/۲۹

با رشد ۴۰۰ درصدی در ۳ سال رخ داد

بورسِ رویایی

گروه بانک، بیمه، بورس | مناقصه مزایده

برای عاشقان بازار سرمایه دیدن روزهای رکوردشکنی بسیار شیرین است. سال ۹۸ به‌رغم وقفه‌های چند هفته‌ای خود، سالی بسیار خوب برای بازار سرمایه بود. بازاری که یاد گرفته با تنش‌ها کنار بیاید و بی‌تفاوت از کنار آن‌ها بگذرد. بازاری که نقش حقوقی‌ها از حقیقی‌ها بسیار بیشتر شده و همین امر باعث شده تا به وقت روزهای تاریک بورس، آن‌ها بتوانند دوباره بازار را به ریل صعود بازگردانند. مدعای این حرف نیز تنش شهادت سردار سلیمانی بود که با تاریخی‌ترین سقوط شاخص کل(۱۶ هزار واحد) رقم خورد اما هفته بعد با تدابیر شورای‌عالی بورس و همت حقوقی‌های بازار توانست طی دو روزه شنبه و یکشنبه هفته گذشته به ترتیب ۱۶ و ۱۵ هزار واحد رشد کند و رکورد صعود را بشکند. حال شاید برای خیلی‌ها جالب باشد که بدانند رشد شاخص کل بورس طی سال‌های اخیر چقدر بوده است.

رشد ۴۰۰ درصدی شاخص بورس طی ۳ سال

در همین ارتباط، مدیر فناوری اطلاعات سازمان بورس و اوراق بهادار از رشد ۴۰۰ برابری شاخص بورس طی سه سال خبر داد. احمد سحرخیز در دومین مسابقات معاملات الگوریتمی بازار سرمایه که با حضور جمعی از اعضای هیأت‌مدیره و مدیران سازمان بورس و اوراق بهادار و سایر ارکان بازار سرمایه برگزار شد، با تأکید بر این که بازار سرمایه طی سال‌های گذشته از نظر حجم و تعداد معاملات و... رشد چشمگیری داشته است، اظهار کرد: شاخص بورس طی سه سال گذشته ۴۰۰ درصد افزایش داشته است به طوری که تعداد معاملات در دی‌ماه سال ۱۳۹۵ حدود ۵۰۰۰ و در دی‌ماه سال جاری ۵۰۰ هزار بوده است.

رشد ۱۰ هزار واحدی شاخص در اولین روز هفته

حال و براساس اطلاعات مندرج در سامانه شرکت مدیریت فناوری بورس تهران، شاخص کل بورس اوراق بهادار تهران در پایان معاملات دیروز(شنبه) با جهش ۱۰۵۱۶ واحد به رکورد جدیدی دست یافت و به رقم بی‌سابقه ۴۰۹ هزار و ۹۶۲ واحد رسید. شاخص در این روز به رکوردشکنی ادامه داد و شاخص کل در پایان معاملات با جهش ۱۰ هزار و ۵۱۶ واحد به رقم ۴۰۹ هزار و ۹۶۲ واحد رسید. ارزش روز بازار در بورس اوراق بهادار تهران به بیش از ۱۴۹۰ تریلیون تومان رسید. معامله‌گران بورس بیش از ۹,۲ میلیارد سهام حق‌تقدم اوراق مالی در قالب ۶۹۲ هزار نوبت معامله و به ارزش ۳۹۸۱ میلیارد تومان دادوستد کردند.

دلیل رکوردشکنی

کارشناسان دلیل رکوردشکنی بورس تهران را بازدهی مناسب شرکت‌های حاضر در بورس بعد از تعدیل نرخ ارز می‌دانند. همچنین وجود رکود در بازارهای موازی مانند ملک و مسکن، طلا، ارز را دلیل روی‌آوری مردم به بورس اوراق بهادار تهران می‌دانند. نقدشوندگی بورس و آسانی ورود و خروج به بازار بورس همچنین امکان حضور در بازار بورس با هر میزان از سرمایه باعث توجه معامله‌گران حقیقی به سرمایه‌گذاری در بورس شده است، زیرا عامه مردم با سرمایه‌های اندک زیر ۱۰۰ میلیون تومان سرمایه‌گذاری می‌کنند که با این ارقام امکان حضور در بازار ملک و آپارتمان‌های کوچک هم وجود ندارد.

وضعیت شاخص‌ها

شاخص کل با معیار هم‌وزن ۳۹۹۸ واحد رشد کرد و به رقم ۱۲۶ هزار و ۱۴ واحد رسید. شاخص قیمت با معیار وزنی ارزشی ۲۸۰۶ واحد رشد کرده و به رقم ۱۰۹ هزار و ۴۱۷ واحد رسید. شاخص قیمت با معیار هم‌وزن ۲۶۶۸ واحد رشد کرده و به رقم ۸۴ هزار و ۹۹ واحد رسید. شاخص آزاد شناور ۱۳ هزار و ۴۳۲ واحد رشد کرده و به رقم ۴۸۳ هزار و ۴۳۰ واحد رسید. شاخص بازار اول بورس ۷۳۹۱ واحد رشد کرده و به رقم ۲۹۴ هزار و ۳۴۶ واحد رسید. شاخص بازار دوم بورس ۲۲۵۱۷ واحد رشد کرده و به رقم ۸۹۴ هزار و ۸۹۵ واحد رسید.

نمادهای تأثیرگذار و پربیننده

عمده نمادهای مهم بورسی در تقویت شاخص خود اثرگذار بودند که از جمله می‌توان به پتروشیمی خلیج‌فارس، مخابرات ایران، گروه مپنا، سرمایه‌گذاری غدیر، بانک ملت، فولاد خوزستان و فولاد آلیاژی ایران اشاره کرد. نمادهای پربیننده که مورد اقبال سرمایه‌گذاران قرار گرفته شامل بانک ملت، سایپا، بانک تجارت، به قیمت ۵۱۱ ریال، بانک اقتصاد نوین ۳۵۴۰ ریال، پالایش نفت بندرعباس، پالایش نفت اصفهان، ایران ترانسفو بوده‌اند.

رشد شاخص فرابورس

در فرابورس ایران نیز در پایان معاملات شاخص کل ۱۶۵ واحد رشد کرده و به رقم پنج هزار و ۲۷۶ واحد رسید. ارزش روز بازار اول و دوم فرابورس ایران به بیش از ۳۰۳ تریلیون تومان رسید. معامله‌گران در فرابورس ایران بیش از ۱,۹ میلیارد سهام حق‌تقدم و اوراق مالی در قالب ۳۲۲ هزار نوبت معامله و به ارزش ۳۰۱۰ میلیارد تومان دادوستد کردند.

نمادهای تأثیرگذار و پربیننده فرابورس

عمده نمادهای فرابورس در تقویت شاخص کل اثرگذار بودند که از جمله می‌توان به پتروشیمی‌مارون، سنگ‌آهن گهرزمین، پتروشیمی‌زاگرس، هلدینگ معدنی خاورمیانه، فولاد هرمزگان جنوب، ذوب‌آهن اصفهان، صنایع ماشین‌های اداری ایران اشاره کرد. نمادهای پربیننده در فرابورس شامل ذوب‌آهن اصفهان، صنایع کاغذ پارس، سرمایه‌گذاری میراث فرهنگی، فولاد هرمزگان، بانک‌دی، فرابورس ایران، ماشین‌های اداری ایران و قاسم ایران بوده‌اند.

توقف و بازگشایی نمادها

همچنین با پیام ناظر بازار برخی نمادهای بورسی متوقف برخی بازگشایی تعدادی حراج و برخی نیز دچار وقفه معاملات شده‌اند. از جمله توقف نماد سرمایه‌گذاری صندوق بازنشستگی، توقف نماد صنعتی بهشهر، توقف نماد جوشکاپ یزد، عمران و توسعه فارس، سرمایه‌گذاری توسعه آذربایجان و حق‌تقدم آن و نیز معادن بافق با پیام ناظر صورت گرفت. در پیام‌های دیگر بازگشایی نماد حق‌تقدم سیمان خزر، ایران یاساتایر و رابر، فولاد آلیاژی ایران، قند هکمتان، بازگشایی نماد توسعه صنعتی ایران، گسترش نفت و گاز پارسیان، کاشی و سرامیک پارس سرام، نوسازی و ساختمان تهران، صورت گرفت. همچنین وقفه در معاملات نورد و قطعات فولادی، وقفه داروسازی ابوریحان، وقفه لوتوس پارسیان، وقفه در داروپخش، گروه دارویی برکت، معدنی و صنعتی صبانور، وقفه کاشی و سرامیک حافظ، داروسازی سینا، مسکن شمال شرق، سرمایه‌گذاری مسکن، داروسازی فارابی، پتروشیمی‌سرمایه ایرانیان، صنعتی سپاهان، سرمایه‌گذاری البرز صورت گرفت. همچنین توقف نماد سرمایه‌گذاری صنعت و تجارت، وقفه معاملات شرکت شهد ایران، بازگشایی نماد صنایع پتروشیمی کرمانشاه صورت گرفت.

«بازار باز»، بازی مدرن دولت و بانک‌ها!

عملیات بازار باز سرانجام به بانک‌مرکزی ایران رسید و بازار پول را از روشی سنتی به مدرن آورد؛ بازاری که می‌تواند تحولی در سیاست‌های پولی و بانکی و از سوی دیگر راهی مناسب برای انتشار اوراق دولتی و البته تسویه بدهی‌های آن باشد. به گزارش ایسنا، برگزاری پنجاه‌ونهمین مجمع بانک‌مرکزی با اعلام خبر مهمی در حوزه پولی همراه بود. همتی، رئیس کل بانک‌مرکزی از آغاز به کار عملیات بازار باز (OMO) از روز شنبه(دیروز) خبر داد و در حضور رئیس‌جمهور از سامانه معاملاتی رونمایی شد. بازار باز عملیاتی است که رئیس کل بانک‌مرکزی از آن به عنوان انقلابی در سیاست‌گذاری پولی نام برده و گفته که «این روالی رایج در دنیا بود ولی اکنون که در ایران اجرایی می‌شود» می‌تواند تحول مهمی‌را در بازار پول، بانک‌ها، رابطه بانک‌ها با بانک‌مرکزی، وضعیت بدهی، سپرده قانونی و عملیات بین‌بانکی ایجاد کند. این در حالی است که در حدود ۶۰ سال گذشته که بانک‌مرکزی تأسیس شده است، عملیات بازار باز وجود نداشت و مداخله بانک در بازار پول با روش‌های سنتی انجام می‌شد تا اینکه براساس مصوبه سال گذشته شورای هماهنگی اقتصادی و در ادامه مصوبات شورای پول و اعتبار، مجوز اقدامات عملیات بازار باز در دستور کار قرار گرفت تا این که اکنون به مرحله اجرایی شدن رسیده است. عملیات بازار باز دو نقطه مهم را مورد توجه دارد؛ از سویی عملیات بانکی و از سوی دیگر آنچه مربوط به تسویه بدهی‌های دولت از کانال انتشار اوراق است.

انتظار خروج بانک‌ها از بی‌نظمی

بانک‌مرکزی از عملیات بازار باز به عنوان کانالی برای کنترل بازار پول و دسترسی به اهداف تورمی خود استفاده می‌کند. تاکنون کنترل تورم و اهداف آن با کنترل پایه‌های پولی و نقدینگی انجام می‌شد، در حالی که به گفته رئیس کل بانک‌مرکزی این روش اصلاً در دنیا کارایی ندارد و آنچه مورد استفاده قرار می‌گیرد عملیات بازار باز به مفهوم خرید و فروش اوراق خزانه دولتی توسط بانک‌های مرکزی از کانال بانک‌هاست که خرید و فروش را برعهده دارند. موضوعی که در این بین وجود دارد به بازار بین بانکی برمی‌گردد، یعنی محلی که بانک‌ها در آن قرار دارند و مبادلات بین آنها انجام می‌شود و همچنین اضافه برداشت بانک‌ها از بانک‌مرکزی مطرح است. به هر صورت هرگاه بانک‌ها نقدینگی کم می‌آورند به چند مورد ممکن است دست بزنند؛ اقدام به دریافت سپرده با سود بالاتر، قرض گرفتن از همدیگر یا برداشت از بانک‌مرکزی. که این اقدام آنها موجب افزایش سود بین بانکی و اثرگذاری آن بر سود سپرده بانک‌ها و در نهایت تحت تأثیر قرار دادن تورم می‌شود. این در شرایطی است که در سال‌های اخیر همواره اضافه برداشت از بانک‌مرکزی یا رشد سود بین بانکی از موارد بی انضباطی بانک‌ها و از چالش‌ها بیم بانک‌مرکزی و بانک‌ها بوده است که البته در حدود یک سال گذشته تا حدی کنترل و نرخ سود در این بازار کاهش داشت، همتی گفته که اکنون علی‌رغم فشارهایی به بازار پول وجود داشته نرخ سود بین بانکی که گاهی از ۲۳ درصد هم عبور کرده بود به حدود ۱۸,۵ درصد رسیده است. اما این که عملیات بازار باز چه کمکی به بازار پول و تعادل در بازار بین بانکی و به نظم کشیدن بانک‌ها کند، موضوعی است که رئیس کل بانک‌مرکزی توضیح داده است که وقتی دولت اوراق را منتشر و در بازار قرار دارد، به هر صورت بانک‌ها نیز از این اوراق خریداری می‌کنند که از محل آن سود دریافت کنند و به عنوان یکی از دارایی‌های آنها تلقی می‌شود، این در حالی است که در جریان بازار باز کنترل نرخ سود کوتاه‌مدت و یا بین بانکی از کانال آن امکان‌پذیر خواهد بود؛ به گونه‌ای که اگر زمانی بانک‌ها دچار کمبود نقدینگی شوند و نرخ سود در بازار بین بانکی بالا برود، بانک‌مرکزی شروع به خرید اوراق از بازار و تزریق پول می‌کند تا بانک‌ها بتوانند مشکل نقدینگی را حل کرده و نرخ سود بین بانکی کاهش پیدا کند. البته برعکس این موضوع نیز اتفاق خواهد افتاد. بنابراین از این پس بانک‌مرکزی از طریق خرید و فروش اوراق خزانه، نرخ سود بانکی را تنظیم و از طریق آن به اهداف تورمی که مدنظر دارد خواهد رسید.

تسویه بدهی دولت با ورود بانک‌ها

سوی دیگر بازار باز به دولت برمی‌گردد که تسویه بدهی‌های خود را از کانال انتشار اوراق انجام می‌دهد و طی سال‌های اخیر اغلب از این روش استفاده کرده است ولی با راه‌اندازی بازار باز کانال اصلی انتشار و تسویه بدهی این محل خواهد بود. این در حالی است که در تبصره(۵) بودجه امسال نیز بهادارسازی بدهی دولت مورد تأکید قرار گرفته بود تا در بازار باز انجام شود. سازمان برنامه و بودجه این گونه برنامه‌ریزی کرده بود که اگر بانک‌مرکزی عملیات بازار باز را اجرایی کند و در بازار ثانویه دست به خرید و فروش اوراق دولتی بزند و بانک‌ها را مکلف کند تا اوراق دولتی را به عنوان وثیقه در قبال وام و یا اضافه برداشت نزد بانک قرار دهند، در این حالت قاعده استقراض بانک‌ها از بانک‌مرکزی تغییر خواهد کرد و به عبارتی وثیقه‌گیری یا توثیق اوراق مالی را می‌پذیرند که باعث می‌شود عملیات بازار باز راه افتاده و دولت بتواند بدهی خود به سیستم بانکی را بهادارسازی کند. بر این اساس بدهی دولت به بانک‌ها با عنوان دارایی بانک حساب شده و سیال خواهد بود. در عین حال که بدهی دولت به بانک‌ها گه در حال‌حاضر به عنوان یک دارایی منجمد و غیرقابل حرکت است، سیال می‌شود. اما در هر صورت راه‌اندازی بازار باز تا اواخر سال طول کشید و عملاً نتوانست انتظارات بودجه ۱۳۹۸ را برآورده کند و در سال آینده مورد توجه است، در لایحه بودجه ۱۳۹۹ انتشار حدود ۸۰ هزار میلیارد تومان اوراق در دستور کار قرار دارد که عملیات بازار باز از محل‌های اصلی انتشار اوراق است و پیش‌بینی شده تا در جریان آن است که بخشی از اوراق دولت به عنوان سپرده قانونی بانک‌ها قرار گیرد و همچنین بانک‌مرکزی به جای اعطای خط اعتباری به بانک‌ها و اضافه برداشتی که دارند به آنها اوراق می‌دهد تا بتواند در کنار تامین مالی برای دولت، نظم را در شبکه بانکی ایجاد کند.

خبر ویژه

برگزاری آیین رونمایی و تبیین «نظام آموزش بازرگانی با کسب‌وکار کشاورزی ایران» (نابکا)

آیین رونمایی و تبیین «نظام آموزش بازرگانی با کسب‌وکار کشاورزی ایران» (نابکا) با حضور اعضای ارشد اتاق بازرگانی بین‌الملل، اتاق بازرگانی ایران، مسؤولین ارشد وزارت جهاد کشاورزی، رؤسای سازمان نظام مهندسی کشاورزی کشور و استان‌ها، تولیدکنندگان و صادرکنندگان برتر کشوری، مدیران عامل مراکز خدمات کشاورزی غیردولتی، تشکل‌های مرتبط با جامعه کشاورزی و مجامع دانشگاهی و اصحاب رسانه در اتاق بازرگانی ایران برگزار شد. به گزارش مناقصه‌مزایده، خورشیدی، رئیس سازمان نظام مهندسی استان مازندران در این مراسم گفت: نگاه تجاری به مقوله کشاورزی سبقه‌ای طولانی در سطح دنیا دارد و از حلقه‌های مفقوده در نظام کشاورزی ما به شمار می‌رود. ارمغان، عضو شورای مرکزی سازمان نظام مهندسی کشاورزی نیز در ادامه با بیان اینکه بیش از شش دهه از کشاورزی تجاری می‌گذرد، افزود: این حوزه در خصوص دانش کشاورزی به معنی تولید در مقیاس وسیع محصولات کشاورزی برای فروش در بازارهای خارجی دچار ضعف بوده است. حسنی، رئیس سازمان نظام‌مهندسی استان زنجان در آیین رونمایی نابکا نیز در ادامه برنامه گفت: نابکا یکی از مشکلات اساسی حوزه کشاورزی که همان عدم ارتباط تولید و بازار را نشانه گرفته است، لذا می‌تواند بسیار مفید واقع شده و ارزش‌افزوده بیشتری برای تولید بخش کشاورزی به ارمغان بیاورد. مهندس کمال‌الدینی، رئیس سازمان نظام مهندسی استان کرمان نیز در آیین رونمایی از نظام آموزشی نابکا گفت: نظام آموزش بازرگانی با کسب‌وکار کشاورزی ایران می‌تواند ظرفیت حمایتی و توسعه‌ای برای تجاری‌سازی و توسعه کسب‌وکارهای کشاورزی پایدار را با الگوهای روز فراهم نماید. گفتنی است؛ سازمان نظام مهندسی کشاورزی کشور با دارا بودن بیش از ۲۶۰,۰۰۰ نفر عضو در کل کشور می‌تواند گردش اقتصادی و تجاری‌سازی آن را در استان‌های تحت پوشش به مرحله اجرایی درآورد و فعالیت آن را کیفی و اقتصادی نماید.

نصب سامانه بانکی ویژه نابینایان در شعب منتخب بانک کشاورزی

بانک کشاورزی، سامانه بانکی ویژه نابینایان را با هدف توسعه دسترس‌پذیری خدمات بانکی در شعب برگزیده ۱۱ استان کشور نصب و راه‌اندازی کرده است. به گزارش مناقصه‌مزایده به نقل از روابط‌عمومی بانک کشاورزی، این بانک در سه فاز طی سال‌های ۹۵ تا ۹۷ سامانه بانکی ویژه نابینایان را در ۱۱ شعبه منتخب در استان کشور نصب و راه‌اندازی کرده است.

استفاده از دامنه دات آی آر به جای دات کام در بانک انصار

با عنایت به عدم امکان دسترسی به دامنه دات کام در اینترنت از مشتریان، کارکنان و مراجعه‌کنندگان گرامی درخواست می‌شود برای استفاده از سایت انصار به آدرس www.ansarbank.ir مراجعه کنند. به گزارش مناقصه‌مزایده به نقل از روابط‌عمومی بانک انصار براساس راهبرد استفاده هوشمندانه از امکانات و خدمات شبکه اینترنت، پیش از این، سایت رسمی بانک را در دامنه دات آی آر نیز ایجاد کرده بود.

رشد ۶۱ درصدی اعطای وام به صنعتگران توسط بانک صنعت‌ومعدن

در ۹ ماهه نخست سال جاری نسبت به مدت مشابه سال گذشته تسهیلات ثابت و سرمایه در گردش بانک صنعت‌ومعدن به صنعتگران و کارآفرینان کشور از رشد ۶۱ درصدی برخوردار بوده است. به گزارش مناقصه‌مزایده به نقل از روابط‌عمومی بانک صنعت‌ومعدن، از ابتدای سال جاری تا پایان آذرماه تعداد ۱۱۲۱ فقره تسهیلات توسط این بانک در اختیار متقاضیان تسهیلات قرار گرفته است. در همین مدت تعداد ۱۲۵۱ طرح تسهیلاتی صنعتی و معدنی توسط بانک صنعت‌ومعدن مصوب شد که از آن میان ۱۱۴۲ طرح به مرحله قرارداد رسیده است. گفتنی است؛ بانک صنعت‌ومعدن به عنوان تنها بانک تخصصی - توسعه‌ای بخش صنعت‌ومعدن نقش فعالی در تأمین مالی طرح‌های بزرگ، متوسط و کوچک صنعتی در کشور دارد.

تجدید مناقصه عمومی

آگهی شماره ۹۸/۳

نگهداری و اصلاح شبکه و نصب انشعاب‌های فاضلاب شهر مراغه

یک مرحله‌ای | نوبت دوم

شرکت آب و فاضلاب مراغه

دستگاه مناقصه‌گزار: شرکت آب و فاضلاب مراغه
موضوع مناقصه: نگهداری و اصلاح شبکه و نصب انشعاب‌های فاضلاب شهر مراغه
محل اجراء: شهر مراغه
محل تامین اعتبار: از محل اعتبارات جاری شرکت
مبلغ برآورد اولیه مناقصه: ۱۱,۷۱۱,۶۰۰,۰۰۰ ریال (یازده میلیارد و هفتصد و یازده میلیون و ششصد هزار ریال)
مبلغ تضمین شرکت در مناقصه: ۵۸۵,۵۸۰,۰۰۰ ریال (پانصد هشتاد و پنج میلیون و پانصد و هشتاد هزار ریال)
مدت اعتبار پیشنهادها: سه ماه از تاریخ بازگشایی پاکات مناقصه
حداقل رتبه مورد نیاز شرکت در مناقصه: رتبه ۵ آب (اعضای هیأت مدیره یا خود شرکت دارای حداقل یک مورد کار مشابه در زمینه نگهداری و بهره برداری شبکه آب یا فاضلاب و یا لوله گذاری شبکه آب یا فاضلاب به اتمام رسیده با رضایتنامه کتبی کارفرما)
مهلت دریافت اسناد: ۹۸/۱۱/۰۲
تاریخ و محل تحویل پیشنهادات: تا ساعت ۰۹:۳۰ صبح روز یکشنبه مورخ ۹۸/۱۱/۱۳ با اخذ رسید به دبیرخانه شرکت آب و فاضلاب مراغه تحویل گردد.
تاریخ و محل گشایش پیشنهادات: ساعت ۱۰:۰۰ صبح روز یکشنبه مورخ ۹۸/۱۱/۱۳ - سالن کنفرانس شرکت
نحوه دریافت اسناد: شرکت کنندگان فقط با مراجعه به وب سایت شرکت آبفای مراغه به آدرس http://www.abfa-maragheh.ir می‌توانند نسبت به دانلود اسناد اقدام نمایند و در صورت تمایل به شرکت در مناقصه، مبلغ ۵۰۰,۰۰۰ ریال (پانصد هزار ریال) را به حساب شماره ۰۱۰۶۱۶۰۵۷۷۰۰۶ نزد بانک ملی شعبه اوحدی مراغه به نام شرکت آب فاضلاب مراغه واریز و فیش نقدی را با درج کامل نام، شناسه ملی، آدرس و شماره تلفن شرکت کننده و نام مناقصه به شماره ۳۷۲۲۳۳۸۹-۰۴۱ جهت تحویل به امور قراردادها فکس نمایند. با توجه به امکان دانلود اسناد از سایت شرکت آبفای مراغه واریز فیش بانکی به منزله خرید اسناد می‌باشد و شرکت کنندگان از مراجعه حضوری جهت دریافت اسناد مناقصه خودداری نمایند.
آدرس شرکت: مراغه، خیابان خواجه نصیر شمالی، خیابان شهید مطهری، شرکت آب و فاضلاب مراغه، امور قراردادها، شماره تماس: ۲-۳۷۲۲۸۹۱۱-۰۴۱
■ هزینه درج آگهی در دو نوبت به عهده برنده مناقصه می‌باشد.

روزنامه مناقصه مزایده ۲۸۹۲ - ۹۸/۱۰/۲۹

شرکت آب و فاضلاب مراغه

مزایده عمومی

شماره ۵۴

شهرداری مشهد

موضوع: اجاره کامل نیروگاه بیوگاز سوز شامل تأسیسات و تجهیزات تولید برق از گاز استحصال شده از محل دفن زباله محوطه، تأسیسات و مستحدثات واقع در مجتمع صنعتی شماره یک بازیافت متعلق به سازمان مدیریت پسماند شهرداری مشهد به آدرس: کیلومتر ۵ جاده قدیم مشهد-نیشابور به اشخاص حقیقی و حقوقی واجد شرایط
مبلغ برآورد اجاره بها برای مدت چهار سال: ۱۴,۷۳۶,۰۰۰,۰۰۰ ریال
■ جهت شرکت در مزایده و کسب اطلاعات بیشتر به سایت مناقصات شهرداری مشهد به آدرس: http:\\ets.mashhad.ir مراجعه نمایید و همچنین جهت اطلاع در روزنامه رسمی به آدرس: www.rrk.ir درج می‌گردد.

روزنامه مناقصه مزایده ۲۸۹۲ - ۹۸/۱۰/۲۹

سازمان مدیریت پسماند شهرداری مشهد

مزایده مرحله دوم نوبت دوم

آگهی تجدید

شماره: ۹۸۱۰/۴۹

سازمان زیباسازی شهرداری کاشان

موضوع مزایده : واگذاری پنج عدد آلاچیق چوبی (غرفه) در پارک‌های سطح شهر به صورت اجاره برای مدت یک‌سال به متقاضیان واجد شرایط مطابق جدول ذیل :

ردیف	مکان آلاچیق (غرفه)	مبلغ پایه کارشناسی ماهیانه (ریال)	مبلغ پایه کارشناسی سالیانه (ریال)	سپرده شرکت در مزایده (ریال)
۱	پارک لاله، بلوار شهدا	۸,۴۰۰,۰۰۰	۱۰۰,۸۰۰,۰۰۰	۵,۰۴۰,۰۰۰
۲	پارک آیت اللّه مدنی، بلوار قطب راوندی (جنب استخر مروارید)	۶,۲۵۰,۰۰۰	۷۵,۰۰۰,۰۰۰	۳,۷۵۰,۰۰۰
۳	پارک آیت اللّه مدنی، بلوار قطب راوندی، روبروی شهربازی (سمت سازمان فرهنگی ورزشی)	۶,۷۰۰,۰۰۰	۸۰,۰۴۰,۰۰۰	۴,۰۱۰,۰۰۰
۴	پارک آیت اللّه مدنی، بلوار قطب راوندی، روبروی شهربازی (سمت استخر مروارید)	۶,۷۰۰,۰۰۰	۸۰,۰۴۰,۰۰۰	۴,۰۱۰,۰۰۰
۵	پارک آیت اللّه مدنی، بلوار قطب راوندی (جنب سازمان فرهنگی ورزشی)	۱۰,۰۰۰,۰۰۰	۱۲۰,۰۰۰,۰۰۰	۶,۰۰۰,۰۰۰

■ مهلت دریافت اسناد حداکثر تا تاریخ ۹۸/۱۱/۰۷ ، مهلت قبول پیشنهادات حداکثر تا مورخ ۹۸/۱۱/۰۸ و گشایش پاکت‌ها مورخ ۹۸/۱۱/۱۰ می‌باشد.
■ سازمان در رد یا قبول هر یک از پیشنهادها مختار می‌باشد.
■ سایر شرایط و جزئیات مربوطه در اسناد مزایده مندرج می‌باشد.
تلفن و فکس: ۳۹- ۵۵۲۴۱۴۳۷ (۰۳۱)

روزنامه مناقصه مزایده ۲۸۹۲ - ۹۸/۱۰/۲۹

محمدعلی پیراسته - سازمان زیباسازی شهرداری کاشان

تجدید مزایده نوبت دوم مرحله دوم

شماره ۹۸۱۰/۴۸

سازمان زیباسازی شهرداری کاشان

موضوع مزایده : واگذاری بخشی از زمین واقع در پارک جوان جهت احداث و نصب پارک بازی محلی(قصر بادی و ترامبولین و...) به صورت اجاره بدون اخذ سر قفلی، حق کسب، پیشه و تجارت با شرایط جدول ذیل به متقاضیان واجد شرایط.

ردیف	شرح مزایده	متراژ (متر مربع)	مبلغ پایه کارشناسی اجاره ماهیانه (ریال)	مدت اجاره	سپرده شرکت در مزایده (ریال)
۱	اجاره یک قطعه زمین واقع در پارک جوان – خیابان پیام	۳۰۰	۱۳,۲۰۰,۰۰۰	۱۲ ماه	۸,۰۰۰,۰۰۰

■ مهلت دریافت اسناد حداکثر تا تاریخ ۹۸/۱۱/۰۷ ، مهلت قبول پیشنهادات حداکثر تا مورخ ۹۸/۱۱/۰۸ و گشایش پاکت مورخ ۹۸/۱۱/۱۰ می‌باشد.
■ سازمان در رد یا قبول هر یک از پیشنهادها مختار می‌باشد.
■ سایر شرایط و جزئیات مربوطه در اسناد مزایده مندرج می‌باشد.
فکس: ۳۹- ۵۵۲۴۱۴۳۷ (۰۳۱)

روزنامه مناقصه مزایده ۲۸۹۲ - ۹۸/۱۰/۲۹

محمدعلی پیراسته - سازمان زیباسازی شهرداری کاشان

آگهی مزایده عمومی (شرایط عمومی)

نوبت اول

شماره ۹۸/۱۴۰

موضوع مزایده: واگذاری قطعه زمین شماره ۱۶ واقع در بلوار صنعت مطابق شرح خدمات مندرج در اسناد و مدارک و شرایط مزایده منضم.
سپرده شرکت در مزایده: مبلغ ۲۴۱,۰۰۰,۰۰۰ (دویست و چهل و یک میلیون ریال) به صورت ضمانتنامه بانکی با اعتبار حداقل سه ماهه یا سپرده نقدی در وجه شهرداری کاشان.
مهلت دریافت اسناد: حداکثر تا تاریخ ۹۸/۱۱/۱۷ از اداره پیمان و رسیدگی،
مهلت قبول پیشنهادات: حداکثر تا تاریخ ۹۸/۱۱/۱۹ و گشایش پاکت‌ها در مورخ ۹۸/۱۱/۲۰ در محل شهرداری کاشان خواهد بود.
هرگاه برندگان اول تا سوم مزایده، حاضر به انجام معامله در مهلت مقرر نشوند، سپرده شرکت در مزایده ایشان به نفع شهرداری به ترتیب ضبط خواهد گردید.
کلیه هزینه‌های چاپ آگهی به عهده برنده مزایده می‌باشد و شهرداری در رد یا قبول هر یک از پیشنهادها مختار است.
سایر اطلاعات و جزئیات مورد معامله در اسناد مزایده درج شده است.
تلفن: ۸-۵۵۴۴۰۰۵۵(۰۳۱)

روزنامه مناقصه مزایده ۲۸۹۲ - ۹۸/۱۰/۲۹

شهردار کاشان-سعید ابریشمی‌راد

کتاب‌های تخصصی
روزنامه «مناقصه مزایده»
فروش مستقیم از طریق سایت روزنامه
www.monaghesatiran.ir

روزنامه مناقصه مزایده

صاحب امتیاز: مؤسسه روزنامه مناقصه مزایده
مدیر مسؤول: جلیل قنادزاده ■ سردبیر و مدیر عامل: علی قره‌داغلی
رایانگار مدیر اجرایی: emonaqeseh@gmail.com ■ رایانگار سردبیر: mozayedeh@gmail.com
رایانگار سازمان آگهی‌ها: emonaqeseh5@gmail.com ■ رایانگار تحریریه: emonaqeseh1@gmail.com
توزیع: دنیای اقتصاد ■ لیتوگرافی و چاپ: چاپخانه گلریز (جاده قدیم کرج، فتح ۱۷)

نشانی: تهران، خیابان کریم‌خان‌زند، خیابان ایرانشهر شمالی، روبه‌روی دانشگاه آزاد اسلامی واحد تهران جنوب، پلاک ۲۳۴، طبقه ۲، واحد ۴
تلفن: ۲-۸۸۴۷۵۷۹۰

چاپ مقالات و نظرات در این نشریه به معنای تأیید یا رد آن مطالب نبوده و «مناقصه‌مزایده» دارای مشی مستقل خود می‌باشد.

■ امتیاز روزنامه در طرح رتبه‌بندی: ۵۱ ■

اتصال برق ایران و سوریه از طریق عراق

متخصصان ایرانی شبکه برق سوریه را مدرن‌سازی می‌کنند

بیش از ۵۰ درصد سیستم برق سوریه توسط گروه‌های تروریستی تخریب شده است، از این‌رو این کشور درصدد افزایش استفاده از تجهیزات برقی ایرانی برای بازسازی صنعت برق خود است که تاکنون نیز در این حوزه اقدامات متعددی انجام شده است.

به گزارش ایسنا، یکی از برنامه‌های مشترک ایران و سوریه ساخت نیروگاه ۵۴۰ مگاواتی لاذقیه است که در طی ۱۰ ماه اخیر پیشرفت خوبی در زمینه ساخت این نیروگاه از سوی شرکت مپنا صورت گرفته و در حال حاضر نیز برنامه بازسازی نیروگاه حلب در دستور کار قرار گرفته است. از سوی دیگر این کشور به دنبال گسترش و بومی‌سازی تکنولوژی در صنعت برق خود با استفاده از توانمندی متخصصان ایرانی است و آن‌طور که خربوطلی، وزیر برق سوریه اعلام کرده این کشور در تلاش است تا با خودکفایی صنعت برق شاهد کاهش بار مالی دولت سوریه در این بخش باشد.

وی با تأکید بر اینکه همکاری‌های بسیار مناسب وزارتخانه‌های نیرو و برق ایران و سوریه از روابط عمیق و ریشه‌دار میان دو کشور نشأت می‌گیرد، اظهار کرد: براساس تفاهم‌نامه اخیر میان این دو وزارتخانه مقرر شده تا صنعت برق ایران در زمینه‌های مختلف از جمله توسعه و احداث نیروگاه‌ها و شبکه‌های انتقال و توزیع، آموزش نیروی انسانی و اساساً توسعه و بازسازی شبکه برق سوریه با کشور ما مشارکت داشته باشد. همچنین سنکرون‌سازی شبکه سه کشور ایران، عراق و سوریه نیازمند تأمین برخی از زیرساخت‌ها در داخل خاک عراق و سوریه است. حدود ۱۵۵ کیلومتر از خط ۴۰۰ کیلوولت مسیر نیروگاه التیم استان دیرالزور به سمت خاک عراق توسط گروه‌های تروریستی نابود شده است که با بازسازی این خط شاهد تسریع در اجرای برنامه برقراری ارتباط شبکه برق سه کشور خواهیم بود.

در این راستا ایران در نظر دارد تا با استفاده از زیرساخت‌های موجود، امکان وصل کردن دو شبکه برق ایران و سوریه را از طریق عراق فراهم کند که تاکنون نیز سنکرون‌سازی شبکه برق ایران و عراق محقق شده و در زمینه روسیه نیز رضا اردکانیان، وزیر نیرو اعلام کرده است که علی‌رغم اینکه در سال‌های گذشته با جمهوری عربی سوریه همکاری داشتیم، مجدداً این همکاری را از سر گرفته‌ایم که آن نه فقط شامل ساخت نیروگاه و بازسازی تأسیسات آسیب دیده برق این کشور در جنگ است بلکه شامل بهبود شبکه توزیع، کاهش تلفات شبکه توزیع، آموزش نیروی انسانی و همکاری در سطح مدیریت است.

وی با بیان اینکه در نظر داریم با استفاده از زیرساخت‌های موجود و امکان انتقال دو شبکه از طریق عراق شبکه‌های برق ایران و سوریه را به یکدیگر متصل کنیم، در مورد تفاهم‌نامه امضاء شده بین ایران و سوریه گفت: این یک برنامه سه ساله است و در این راستا کارگروه مشترکی بین ایران و سوریه شکل خواهد گرفت و به شکل منظمی در تهران و دمشق جلسه برگزار می‌کند.

تفاهم‌نامه وزرای نیرو و برق ایران و سوریه که چندی پیش به امضاء رسید به منظور گسترش مناسبات فنی، اقتصادی، صادرات تجهیزات و خدمات فنی و مهندسی و نیز مشارکت در توسعه و بازسازی شبکه برق سوریه است. در واقع امضای یادداشت تفاهم همکاری برای گسترش مناسبات فنی، اقتصادی، صادرات تجهیزات و خدمات فنی و مهندسی و نیز مشارکت در توسعه و بازسازی شبکه برق سوریه بوده و براساس توافق صورت گرفته وزرای دو کشور مقرر شد تا توسعه و احداث نیروگاه‌ها و همچنین شبکه انتقال و توزیع برق کشور سوریه با استفاده از ظرفیت‌های بخش دولتی و خصوصی ایران عملیاتی شود.

طرفین نیز توافق خود را درخصوص انجام مطالعات جامع شبکه انتقال و توسعه و نیز تکمیل و مدرن‌سازی مراکز دیسپاچینگ و کنترل شبکه برق سوریه توسط طرف ایرانی را اعلام کرده و موضوع مطالعات و بازسازی، کاهش تلفات شبکه توزیع نیروی برق سوریه در محورهای مهندسی و اتوماسیون شبکه، نصب کنتورهای هوشمند و بهره‌برداری و خدمات مشترکان مورد توافق دو وزیر قرار گرفت.

وزرای نیرو و برق ایران و سوریه براساس این تفاهم‌نامه توافق خود را جهت ایجاد ارتباط الکتریکی سه جانبه میان ایران، عراق و سوریه اعلام کرده و مقرر شد تا مطالعات و اقدامات لازم برای این برنامه با ایجاد یک کنسرسیوم مشترک انجام شود. بر مبنای این تفاهم طرفین توافق خود را برای سرمایه‌گذاری مشترک، تبادل دانش فنی و تولید محصولات و تجهیزات برقی مورد نیاز طرف سوری با اولویت تولید کنتورهای هوشمند، ترانسفورماتور و کابل توسط بخش خصوصی ایران در کشور سوریه اعلام کرده و همچنین در خصوص طراحی نظام جامع آموزشی، تعیین و برگزاری دوره‌های آموزشی تخصصی کوتاه مدت و بلندمدت مورد نیاز کارکنان و مدیران وزارت برق سوریه توسط مراکز آموزشی ایران به توافق رسیدند.

وزرای دو کشور بر استفاده از ظرفیت شرکت‌های توانمند ایرانی برای مشارکت و حضور فعال در زمینه ساخت انواع نیروگاه حرارتی و تجدیدپذیر، تولید برق، بازسازی، نوسازی و ارتقای نیروگاه‌ها، بهره‌برداری، تعمیرات و نگهداری و تأمین تجهیزات قطعات نیروگاهی و تعمیر ترانسفورماتورهای برق توافق کردند. همچنین وزاری نیرو و برق ایران و سوریه به منظور پیشبرد مفاد این تفاهم‌نامه توافق کردند تا کمیته عالی راهبری با عضویت معاونان مربوطه هر دو وزارتخانه تشکیل و جلسات آن نیز هر دو ماه یکبار در ایران و سوریه برگزار شود.

مدیرعامل شرکت مدیریت منابع آب ایران

سدهای سیستان‌وبلوچستان در مدار بهره‌برداری هستند

مدیرعامل شرکت مدیریت منابع آب ایران گفت: سدهای استان سیستان‌وبلوچستان بدون هیچ خسارت و آسیبی به طور کامل در مدار بهره‌برداری قرار دارند.

به گزارش مناقصه‌مزایده به نقل از وزارت نیرو، محمد حاج‌رسولی‌ها ضمن بی‌اساس خواندن شایعات مطرح‌شده در فضای مجازی درباره آسیب دیدن سد «خیرآباد» گفت: ۳۰ درصد مخزن سد خیرآباد تا پیش از وقوع سیلاب در استان خالی بود که اکنون پر شده و اکنون به طور کامل در حال بهره‌برداری است.

وی ادامه داد: ممکن است یک بند کوچک آبخیزداری در ارتفاعات دچار آسیب شده باشد، اما سدهای بزرگ استان با هیچ مشکلی مواجه نیستند. حاج رسولی‌ها گفت: سدهای بزرگ استان هم توانستند از شدت سیلاب بکاهند هم ذخیره خوبی انجام دهند، به‌گونه‌ای که در سد «پیشین» حدود ۳۹ درصد، سد «زیردان» ۴۵ درصد، سد «خیرآباد» ۲۷ درصد، سد «شی کلک» ۴۴ درصد و در سد «ماشکید» سراوان حدود صددرصد سیلاب مهار شد.

مدیرعامل شرکت مدیریت منابع آب ایران درباره مدیریت مناسب صورت گرفته در مخازن استان ادامه داد: سد شی کلک ۳۵۰ متر مکعب در ثانیه ورودی داشت که براساس برنامه ۱۹۰ متر مکعب در ثانیه از آن خروجی صورت گرفت و از طریق این سدها مدیریت سیلاب در مناطقی که دارای سد بودند انجام شد. حاج‌رسولی‌ها افزود: استان سیستان‌وبلوچستان از رودخانه‌های فصلی زیادی برخوردار بوده که باید سدهای بیشتری روی آنها ساخته شود تا تأسیسات مهار آب و سیلاب در سایر سرشاخه‌ها هم تکمیل شده و ضمن تأمین آب در فصول مورد نیاز، از سیلاب هم جلوگیری کنند. وی میزان بارندگی ثبت شده در برخی از ایستگاه‌های سنجش استان را تا حدود دو برابر متوسط سالانه برشمرد و افزود: در ایستگاه‌های کهیر ۱۴۹ میلی‌متر، پیشین ۱۲۵ میلی‌متر، پیش سهراب ۱۲۰ میلی‌متر، باهوکلات ۱۰۷ میلی‌متر بوده و به طور میانگین حدود ۱،۵ برابر برخی ایستگاه‌ها بارش صورت گرفته است.

مدیرعامل شرکت مدیریت منابع آب ایران گفت: سدهای استان سیستان‌وبلوچستان صرفا از طریق سیلاب‌ها آبگیری می‌شوند و دبی پایه رودخانه ندارند، ۷۸ درصد از سد زیردان تا قبل از سیلاب پر بود که با بارش‌های اخیر ۲۲ درصد ظرفیت خالی آن پر شد.

وی خاطرنشان کرد: پیش از وقوع سیلاب بخشی از ذخیره سد پیشین تخلیه شده بود که اکنون این سد نیز پر شده و برای بهره‌برداری کشاورزان در سال آینده آماده است.

یک مسؤول مطرح کرد

انتقال آب خزر از غرب به شرق، امکان آلودگی را افزایش می‌دهد

مدیر پروژه‌های پایش میدانی مؤسسه تحقیقات آب با بیان اینکه انتقال آب دریای خزر به استان سمنان باید با توجه به قوانین و مقررات زیست‌محیطی دنبال شود، گفت: جریان غرب به شرق در نقطه انتقال، امکان آلودگی را افزایش می‌دهد. به گزارش ایرنا، محمد بابایی تصریح کرد: افزایش غلظت شوری آب یکی از بحث‌هایی است که باید به آن توجه جدی داشت زیرا در آن سمتی که قرار است آب منتقل شود عمق و شیب دریا کم است و علاوه بر آن جهت جریان آب از غرب به شرق است. وی اضافه کرد: بنابراین باید با دقت و وسواس خاص به این موضوع توجه شود، زیرا چنانچه کم‌توجهی انجام شود، احتمال افزایش آلودگی را به دنبال دارد. بابایی خاطرنشان کرد: بی‌توجهی و یا کم‌توجهی به مقررات زیست‌محیطی در بحث انتقال آب دریای خزر می‌تواند عواقب جبران‌ناپذیری به همراه داشته باشد. وی افزود: طرح انتقال آب دریای خزر به استان سمنان به دلیل حساسیتی که دارد، مورد توجه ویژه مؤسسه تحقیقات آب است و در این باره نشست‌های تخصصی هم برگزار شده، این طرح تصویب شده، اما بحث‌های زیادی در جامعه درباره آن وجود دارد. مدیر پروژه‌های پایش میدانی مؤسسه تحقیقات آب ضمن تأکید بر پرهیز از تسریع در اجرای این طرح، گفت: مؤسسه تحقیقات آب با حساسیت ویژه این طرح را دنبال می‌کند تا مانع از بروز مشکلات زیست‌محیطی در آینده شود. طرح انتقال آب دریای خزر در سال‌های ۹۰- ۱۳۸۸ توسط قرارگاه سازندگی خاتم‌الانبیاء مورد مطالعه قرار گرفت و در سال ۹۳ با طرح پیشنهادی نمایندگان مجلس، موضوع انتقال آب خزر در فضای رسانه‌ای و بین عموم مردم مورد تبادل قرار گرفت و سپس سال گذشته در جریان سفر رئیس‌جمهوری به سمنان مطرح شد. هدف از طرح نمکزدایی و انتقال آب دریای خزر به فلات مرکزی که به انتقال آب به استان سمنان تغییر یافت، نمکزدایی، تصفیه و انتقال حداکثر ۲۰۰ میلیون متر مکعب آب به شهرهای استان سمنان است. منطقه انتخاب شده برای این طرح در منطقه گوهرباران واقع است. درمجوز تخصیص اولیه‌ای که صادر شده، شروطی برای این بحث گذاشته شده و استفاده در دو بخش شرب و صنعت است، انتقال آب صنعت مشروط به سرمایه‌گذاری و مشارکت در این بخش است. اجزای اصلی پروژه شامل آبگیری از دریا به ظرفیت ۱۵ مترمکعب بر ثانیه، تأسیسات پیشرفته، تأسیسات نمکزدایی تأسیسات نهایی، خطوط انتقال آب و مخازن و ایستگاه‌های پمپاژ و مخازن تعادل و سایر اجزایی مورد نیاز است. پنج میلیارد و ۱۰۰ میلیون تومان هزینه اجرای این پروژه در سال ۹۶ برآورد شده بود. پیش از این اعلام شد، در طرح انتقال آب از ۲۰۰ میلیون مترمکعب آب، ۵۰ میلیون متر مکعب برای شرب و ۱۵۰ میلیون مترمکعب برای صنعت در نظر گرفته شده است. سازمان حفاظت محیط‌زیست پیش از این اعلام کرد: انتقال آب قرار است از خط لوله نفت در مسیر ری – نکا انجام شود، اما منابع طبیعی بر این باور است که بیش از ۱۱ کیلومتر از مسیر پیشنهادی انتقال لوله آب از جنگل‌های هیرکانی عبور می‌کند که اجرای آن تخریب زیادی برای جنگل در پی خواهد داشت.

مدیرعامل شرکت مهندسی و توسعه نفت:

بندر ماهشهر؛ نمادی از تنوع عملیاتی در پایانه‌های نفتی

مدیرعامل شرکت پایانه‌های نفتی ایران با اشاره به تنوع عملیاتی در پایانه‌های نفتی کشور گفت: با انجام عملیات پهلودهی و جداسازی کشتی‌های نفتکش و فرآورده‌های نفتی، بندر صادراتی ماهشهر نقش مهمی در تکمیل و ارتقای زنجیره ارزش نفت و گاز کشور در سطح ملی، منطقه‌ای و بین‌المللی ایفاء می‌کند. به گزارش مناقصه‌مزایده به نقل از شرکت پایانه‌های نفتی ایران، عباس اسدروز در بازدید از منطقه عملیات دریایی ماهشهر اظهار کرد: به دنبال کشف و استخراج نفت در حوزه مناطق نفت‌خیز جنوب و ضرورت صدور آن از طریق دریا، فعالیت‌های دریایی در آبادان شروع شد و سپس با توسعه صنعت نفت، احداث پالایشگاه آبادان و بالا رفتن اندازه نفتکش‌ها، بندر ماهشهر برای صادرات نفت خام و فرآورده‌های پالایشگاه تجهیز شد. وی تصریح کرد: اداره خدمات دریایی همزمان با شروع صادرات نفت، آغاز به کار کرد و عملیات دریایی ماهشهر به عنوان یکی از واحدهای عملیاتی حساس، وظیفه خدمات‌رسانی را در پایانه ماهشهر عهده‌دار است. اسدروز گفت: یدک کش‌های موجود در منطقه عملیات دریایی ماهشهر مجهز به سیستم اطفای حریق، پمپ‌های قوی، خطوط لوله انتقال آب آتش‌نشانی، پمپ‌ها و مخازن کف و مواد زایل کننده لکه‌های نفتی (OSD) است.

کیوسک اخبار

۱۰۰ میلیون بشکه؛ تولید تجمعی نفت آزادگان شمالی

مجری طرح توسعه میدان نفتی آزادگان شمالی گفت: تاکنون بیش از ۱۰۰ میلیون بشکه نفت سنگین از این میدان مشترک برداشت شده است.

به گزارش مناقصه‌مزایده به نقل از شرکت مهندسی و توسعه نفت، اسماعیل غلامپور با بیان اینکه میدان نفتی آزادگان شمالی از فروردین‌ماه سال ۹۵ رسماً وارد مدار تولید شده است، اظهار کرد: تاکنون بدون توقف، بیش از ۱۰۰ میلیون بشکه نفت سنگین از این میدان مشترک تولید و به مبادی صادرات ارسال شده است. میدان نفتی آزادگان شمالی با مساحتی حدود ۴۶۰ کیلومتر مربع در ۱۲۰ کیلومتری غرب اهواز (غرب رودخانه کارون) در مرز مشترک ایران و عراق در جنوب غربی ایران واقع شده است.

چاه ۱۴۵ رگ سفید-۱ عملیاتی شد

چاه شماره ۱۴۵ میدان رگ سفید-۱ با انجام عملیات مشبک کاری و به روش فرازآوری طبیعی عملیاتی شد. به گزارش مناقصه‌مزایده به نقل از شرکت ملی مناطق نفت‌خیز جنوب، علی همراه‌پور، رئیس مهندسی بهره‌برداری شرکت بهره‌برداری نفت و گاز آغاجاری گفت: حفاری چاه ۱۴۵ میدان رگ سفید-۱ با هدف توسعه و تولید نفت از دامنه جنوبی مخزن بنگستان آغاز و با حفاری انحرافی و افقی انجام شد. وی بیان کرد: در ابتدا چندین مرحله اقدام اصلاحی از قبیل سه مرحله اسیدکاری با دستگاه لوله مغزی سیار و یک مرحله اسیدکاری گسترده در حجم بالا انجام شد که با وجود تلاش فراوان، به دلیل افت فشار سرچاهی ناشی از کاهش شدید فشار تحتانی، راه‌اندازی چاه میسر نشد. در ادامه، با توجه به موفقیت‌آمیز بودن فرازآوری طبیعی با گاز در چند حلقه چاه از این میدان، بررسی‌هایی روی این چاه از سوی کارشناسان این امور انجام شد که نتایج آن درصد موفقیت بالای اجرای این روش را نشان می‌داد. همراه‌پور گفت: یک گلوله در عمق دوهزار و ۷۹ متر حفار شلیک و برای برقراری ارتباط شبکه‌ها با کلاهک گازی مخزن، نسبت به جریان دادن چاه به سمت مجموعه تفکیک اقدام شد که در نهایت چاه با دبی دو هزار بشکه در روز در مدار تولید قرار گرفت. رئیس مهندسی بهره‌برداری شرکت بهره‌برداری نفت و گاز آغاجاری یادآور شد: سود و صرفه حاصل از راه‌اندازی این چاه با استفاده از این روش از سوی کارشناسان متعهد این شرکت بالغ بر ۶۶۷ میلیارد ریال در سال برآورد می‌شود که اقدام ارزشمندی در افزایش تولید است.

سهمیه سوخت می‌خواهید به صنف‌تان مراجعه کنید

سخنگوی شرکت ملی پخش فرآورده‌های نفتی گفت: هر شخصی که در آژانس، تاکسی‌های اینترنتی و مؤسسات تعلیم رانندگی فعالیت می‌کنند و تاکنون سهمیه سوختی برای فعالیت خود دریافت کرده‌اند، می‌توانند با مراجعه به صنف مربوطه پیگیر این موضوع شوند. به گزارش ایسنا، فاطمه کاهی با بیان اینکه برای مؤسسات خودروهای تعلیم رانندگی تاکنون چیزی از سوی وزارت کشور به شرکت پخش فرآورده‌های نفتی ابلاغ نشده است، اظهار کرد: رانندگان می‌توانند از طریق صنف مربوطه خود نسبت به وضعیت اخذ سهمیه سوخت اقدام کنند. وی با اشاره به وضعیت دریافت سهمیه تاکسی‌های اینترنتی و آژانس‌ها گفت: تاکنون یک مرحله برای ۳۰ هزار راننده آژانس اطلاعات دریافت و سهمیه سوخت واریز شده است و زمانی که تعداد بیشتری از خودروها مورد تأیید قرار گیرند، سهمیه آن افراد نیز واریز خواهد شد. سخنگوی شرکت ملی پخش فرآورده‌های نفتی با تأکید بر این مسأله که تا وقتی سامانه مشخص برای رانندگان آژانس و تاکسی‌های اینترنتی ایجاد نشود، قرار است که به صورت اعلام لیستی از سوی صنف به وزارت کشور و از آن وزارتخانه به وزارت نفت، سهمیه‌هایی به افراد حاضر در این لیست‌های به همان صورت که در یک نوبت واریز شد، پرداخت شود، گفت: افراد می‌توانند جزییات دریافت سهمیه خود را از صنف مربوطه جویا شوند. به گفته وی اطلاعاتی که از سوی وزارت کشور در اختیار ما قرار می‌گیرد، بررسی می‌شود و در سریع‌ترین زمان ممکن سهمیه سوخت به این افراد تعلق می‌گیرد. از بامداد روز جمعه ۲۴ آبان، بنزین سهمیه‌بندی شد و بر این اساس قیمت بنزین معمولی سهمیه‌ای (ماهانه ۶۰ لیتر برای خودروهای شخصی) از قرار هر لیتر ۱۵۰۰ تومان، قیمت بنزین معمولی غیرسهمیه‌ای از قرار هر لیتر ۳۰۰۰ تومان و قیمت بنزین سوپر نیز از قرار هر لیتر ۳۵۰۰ تومان تعیین شد. کنترل مصرف سوخت با توجه به میانگین بالای مصرف سوخت، افزایش توان صادرات، مبارزه با قاچاق سوخت و اختصاص منابع حاصل از مدیریت مصرف به مردم به ویژه اقشار ضعیف و کم‌درآمد به صورت مستقیم و نیز کاهش آلودگی هوا در کلانشهرها و شهرها از جمله اهداف اجرای طرح سهمیه‌بندی بنزین اعلام شده است.

مپنا به فعالیت‌های استارت‌آپی ورود کرد

مدیرعامل گروه صنعتی مپنا وابسته به وزارت نیرو گفت: این مجموعه برای ارتقای کمی و کیفی تولید به فعالیت‌های استارت‌آپی ورود کرده است. به گزارش ایرنا، عباس علی‌آبادی در آیین گشایش نخستین پروژه کلانشهر دانایی کشور در شهرستان فردیس تصریح کرد: امروز دنیا به سمت رویدادهای فناورانه حرکت می‌کند و با توجه به این مهم ایران اسلامی همین مسیر را در پیش گرفته است. وی اظهار داشت: درصدد هستیم از ظرفیت‌های بومی و محله‌ای در عرصه نوآوری و استارت‌آپ‌ها استفاده کنیم. علی‌آبادی گفت: تلاش‌ها براین است تا با فعالیت‌های استارت‌آپی به سمت فناوری نوین حرکت کنیم. مجموعه کارخانه‌های گروه صنعتی مپنا در شهرستان فردیس استان البرز مستقر است. این مجموعه در زمینه ساخت توربین‌ها و انواع قطعات و تجهیزات نیروگاهی، ساخت لوکوموتیو، قطعات مورد نیاز صنایع نفت و گاز فعالیت می‌کند.

سرمایه‌گذاری ۵۵ میلیارد ریالی در طرح‌های برق‌رسانی مازنی‌ها

مدیرعامل شرکت توزیع نیروی برق مازندران گفت: برای اجرای طرح برق‌رسانی ۱۳۲۰ واحدی مسکن مهر مازندران در سال ۹۸، ۵۵ میلیارد ریال هزینه شده است. به گزارش مناقصه‌مزایده به نقل از شرکت توزیع غرب مازندران، رضا غفاری اظهار داشت: در راستای تأمین برق مسکن مهر و خدمت‌رسانی بهتر به متقاضیان این خانه‌ها، طرح برق‌رسانی برای ۱۳۲۰ واحد مسکن مهر میارکلای ساری از ابتدای سال آغاز و جهت تکمیل این پروژه‌ها، ۱۷ دستگاه ترانسفورماتور ۳۱۵ و ۸۰۰ کیلوولت آمپر و تابلو شالتر در منطقه میارکلای ساری احداث و نصب شده است. وی افزود: تأمین برق مسکن مهر بابل و آمل و بابلسر و قائمشهر و بهشهر و میاندرود از جمله طرح‌های برق‌رسانی این شرکت برای تأمین برق مسکن مهر شهرهای مازندران بوده است.