روزنامه مناقصه مزایده

فراخوان‌های امروز

فراخوان‌های امروز

پنجشنبه ۱۹ تیر ۱۳۹۹ ■ ۱۷ ذی‌القعده ۱۴۴۱ ■ **سال شانزدهم** ■ شماره ۳۰۰۸ ■ قیمت ۲۰۰۰۰ ریال ■ ۸ صفحه

اجتماعی، فرهنگی، سیاسی، اقتصادی

Thursday ■ 09.July.2020 ■ Vol.16 ■ No.3008 ■ 20000 RIs ■ ISSN:2008-2886

با اینکه سخنگوی دولت و مسؤولان وزارت صمت به صورت واضح در اظهارات و اطلاعیه‌هایشان بر ادامه رویه گذشته واردات گوشی تأکید کردند اما همچنان بخشی از شوک ناگهانی قیمتی بر بازار تلفن همراه باقی مانده و قیمت برخی گوشی‌های تلفن همراه همچنان بسیار بالاتر از قیمت‌های پیش از التهاب اخیر عرضه می‌شود. به گزارش سیتنا، التهاب اخیر در بازار تلفن همراه کشور از آنجا شروع شد که انجمن واردکنندگان ...

صفحه ۲

التهابات بازار موبایل؛ افزایش قیمتی که با صدور یک اطلاعیه آغاز و همچنان باقی می‌ماند!

صفحه ۱

افزایش «عمق بورس»، راهی برای حمایت از سرمایه‌گذاران

صفحه ۷

مدیرعامل شرکت پتروشیمی نوری خبر داد

بومی‌سازی کاتالیست‌های مورد نیاز با همکاری دانش‌بنیان‌ها

مدیرعامل شرکت پتروشیمی نوری با اشاره به اینکه بیش از ۳۱۰۰ قلم از اقلام پیچیده پتروشیمی نوری داخلی‌سازی شده است، گفت: همه کاتالیست‌های مورد نیاز مجتمع به غیر از یک کاتالیست که در مرحله پایلوت پلنت قرار دارد با همکاری شرکت‌های دانش‌بنیان داخلی‌سازی شده است. تقی صانعی در مجمع عمومی عادی سالانه شرکت پتروشیمی نوری با اشاره به اینکه در سال ۹۸ این شرکت...

صفحه ۴

اصلاح قراردادها و تأمین ارز خواسته اصلی قطعه‌سازان خودرو

تداوم مشکلات ارزی قطعه‌سازان که به چالشی جدی برای این صنعت تبدیل شده این روزها با موانع موجود در مسیر ارز حاصل از صادرات وارد فاز تازه‌تری شده و این امر ضرورت اصلاح هرچه سریع‌تر قراردادهای قطعه‌سازان را بیش از پیش کرده است. محمدی شکورزاده؛ رئیس انجمن قطعه‌سازان خراسان‌رضوی در...

صفحه ۵

وزیر نیرو مطرح کرد

افزوده شدن مشروط بیش از ۵ هزار مگاوات به ظرفیت تولیدی

وزیر نیرو گفت: گرمای امسال، گرمای زودرس و پایداری است و به هر طریق ممکن توانستیم همه واحدهای تولید نیروگاهی را از مسیر تعمیر و نگهداری سالیانه عبور دهیم و حدود ۹۰ هزار مگاوات بعد از تابستان گذشته تاکنون تعمیر و در مدار گرفته است. رضا اردکانیان با اشاره به ظرفیت ۸۳ هزار مگاواتی نیروگاه‌ها خاطرنشان کرد: برخی واحدها سالی دوبار نیازمند...

صفحه ۸

برگزاری مناقصات در کشورهای دیگر؛ لیتوانی و استونی

صفحه ۳

اجرای طرح ترافیک از ساعت ۸:۳۰ تا ۱۶

گروه اجتماعی- مدیر روابط‌عمومی معاونت حمل‌ونقل و ترافیک شهرداری تهران تأکید کرد: در حال‌حاضر طرح‌های ترافیکی پایتخت از ساعت ۸:۳۰ تا ۱۶ اجراء می‌شود و در این میان، یک بار خروج از محدوده طرح‌ترافیک و طرح کنترل آلودگی هوا از ساعت ۱۴:۳۰ آزاد است. به گزارش مناقصه‌مزایده به نقل از روابط‌عمومی معاونت حمل‌ونقل و ترافیک شهرداری تهران، علی عالی تصریح کرد: به رقم انتشار اطلاعیه‌های متعدد درخصوص نحوه اجرای طرح‌ترافیک و حتی اطلاع‌رسانی از طریق سایت «تهران من» همچنان شهروندان بسیاری در این خصوص اظهار بی‌اطلاعی می‌کنند، از این‌رو بار دیگر اعلام می‌کنیم از ۱۷ خردادماه سال ۹۹، طرح‌های ترافیکی (طرح‌ترافیک و طرح کنترل آلودگی هوا) در پایتخت از ساعت ۸:۳۰ تا ۱۶ برقرار است. به گفته مدیر روابط‌عمومی معاونت حمل‌ونقل و ترافیک با توجه به تماس شماری از شهروندان، مجددا تأکید می‌شود؛ یکبار خروج از محدوده طرح‌ترافیک و طرح کنترل آلودگی هوا از ساعت ۱۴:۳۰ رایگان خواهد بود. عالی با بیان اینکه در روزهای پنجشنبه نیز صرفاً طرح کنترل آلودگی هوا و از ساعت ۸:۳۰ تا ۱۳ اجراء می‌شود، تأکید کرد: تغییر ساعت اجرای محدوده طرح‌ترافیک و طرح کنترل آلودگی هوا صرفاً جهت رفاه حال شهروندان و کارمندان صورت گرفته است که ترددشان در محدوده‌های فوق مشمول عوارض نشود. بنابر اعلام روابط‌عمومی حمل‌ونقل و ترافیک شهرداری تهران؛ وی در پایان اظهار کرد: شهروندان می‌توانند برای دریافت اخبار و اطلاعات بیشتر درخصوص طرح‌ترافیک به سامانه «تهران‌من» به نشانی my.tehran.ir مراجعه کرده، یا با شماره ۱۳۷ کد ۵ تماس بگیرند.

گرانی نان تکذیب شد

رئیس اتحادیه نانوایان سنتی تهران در واکنش به خبر مطرح شده در فضای مجازی درباره گرانی نان گفت: این خبر به شدت تکذیب می‌شود. به گزارش خبرگزاری صداوسیما، بیژن نوروزمقدم افزود: برخی رسانه‌های مجازی از قول من تیتر زدند که «چون دلار گران شده نان را گران خواهیم کرد» این حرف به هیچ‌وجه صحت ندارد و به شدت تکذیب می‌شود. وی ادامه داد: دولت به دلیل اینکه نان قوت غالب مردم است همواره سعی می‌کند قیمت نان را در آرامش نگه دارد تا به مردم فشاری وارد نشود. وی گفت: توقع ما هم از دولت این است همان‌طور که به فکر این است که به مردم فشاری وارد نشود از آن طرف کاری کند که این فشار به نانواها هم وارد نشود، چون نانوا هم جزء همین مردم است. رئیس اتحادیه نانوایان سنتی تهران گفت: ضرورت ایجاب می‌کند دولت به معنای واقعی از نانواها حمایت کند، چون هزینه تمام شده نان بسیار بالاست. وی افزود: همه گرانی‌های که سایر مردم در جامعه تحمل می‌کنند نانوا هم تحمل می‌کنند. نوروزمقدم تصریح کرد: هرساله مزد کارگر، نرخ بیمه، هزینه آب، برق و سایر نهاده‌های تولید گران می‌شود. وی ادامه داد: برای مثال خمیرمایه بهمن ماه سال گذشته ۲۰ درصد افزایش قیمت داشت و اردیبهشت‌ماه سال‌جاری هم ۲۴ تا ۲۵ درصد دوباره افزایش قیمت پیدا کرد. رئیس اتحادیه نانوایان سنتی تهران با بیان اینکه دولت آرد و گندم را گران نکرده است، گفت: نانوا برای تبدیل این آرد به نان هزینه‌های زیادی را متحمل می‌شود. وی افزود: این هزینه‌ها هر ساله افزایش پیدا می‌کند و دولت متناسب با افزایش هزینه‌ها باید فکری برای جبران آن کند تا واحدهای نانوایی با طیب‌خاطر به فعالیت بپردازند.

سازمان گسترش و نوسازی صنایع ایران

آگهی مزایده عمومی

سازمان گسترش و نوسازی صنایع ایران درنظر دارد نسبت به فروش ملک‌های خود به شرح لیست ذیل از طریق مزایده عمومی و با جزئیات مندرج در اسناد مزایده اقدام نماید.

ردیف	شماره مزایده در سامانه ستاد ایران	نام ملک	آدرس	نوع ملک	متراژ (متر مربع)	قیمت پایه (میلیارد ریال)
۱	۲۰۹۹۰۰۳۰۴۶۰۰۰۰۰۴	ساختمان خرمشهر	تهران، خیابان خرمشهر، خیابان شهید عربعلی، خیابان ششم، خیابان سیبویه، نبش کوچه شهید شورشی، پلاک ۲	---	۵۳۴/۳۵	۳۳۶
۲	۲۰۹۹۰۰۳۰۴۶۰۰۰۰۰۵	ساختمان گلستان	تهران، خیابان ولیعصر (عج)، کوچه گلستان، پلاک ۱۱۰	مسکونی	۲۷۵	۱۶۵

■ **مهلت دریافت اسناد مزایده:** تا ساعت ۱۴:۰۰ مورخ ۱۳۹۹/۰۴/۲۸

■ **تاریخ بازدید:** از تاریخ ۱۳۹۹/۰۴/۱۸ لغایت ۱۳۹۹/۰۴/۲۸ از ساعت ۰۸:۰۰ الی ۱۴:۰۰ (به جزء ایام تعطیل)

■ **مهلت ارسال پیشنهاد:** ساعت ۱۴:۳۰ مورخ ۱۳۹۹/۰۵/۰۴

■ **تاریخ گشایش پاکات:** ساعت ۱۴:۰۰ مورخ ۱۳۹۹/۰۵/۰۶

توضیحات و شرایط:

۱- بازدید از املاک و مطالعه مدارک و سوابق مربوطه قبل از شرکت در مزایده برای تمامی شرکت کنندگان الزامی می‌باشد.

۲- مبلغ سپرده شرکت در مزایده معادل ۵٪ مبلغ پایه می‌باشد که باید به صورت ضمانتنامه بانکی به نفع سازمان گسترش و نوسازی صنایع ایران صادر و ارایه گردد.

۳- مزایده‌گزار در رد یا قبول یک یا تمامی پیشنهادات خرید مختار می‌باشد.

۴- تمامی اوراق و اسناد شرکت در مزایده باید از سوی متقاضیان با قید کلمه «قبول است» امضاء و تأیید گردد.

۵- هزینه چاپ آگهی و سایر هزینه‌های ذکر شده در اسناد مزایده از برنده اخذ می‌گردد.

۶- برای اخذ کپی اسناد و کروکی املاک و نمونه فرم شرکت در مزایده و شرایط عمومی مزایده به سامانه تدارکات الکترونیکی دولت مراجعه شود.

۷- در صورت سؤال در مورد املاک با شماره‌های ۲۳۸۶۲۳۵۴ جناب آقای فتحیان و ۲۳۸۶۲۲۰۶ جناب آقای براتعلی تماس حاصل نمایند.

۸- **محل تحویل پاکات:** تهران، خیابان ولیعصر (عج)، نبش خیابان جام جم، دبیرخانه مرکزی سازمان گسترش و نوسازی صنایع ایران و ثبت در سامانه تدارکات الکترونیکی دولت می‌باشد.

روزنامه مناقصه مزایده - ۳۰۰۸ - ۹۹/۰۴/۱۹

نوبت دوم - یک مرحله‌ای

شرکت مخابرات ایران منطقه زنجان

آگهی تجدید دوم مناقصه عمومی

شماره ۸-۳-۹۹-م

مخابرات منطقه زنجان در نظر دارد عملیات اجرایی کابلکشی و مفصلبندی مسی و نوری سایت کارگاهی کافوهای نوری ۷۰۳۶ و ۷۰۳۷ و BTS و کافوی ۳۷ مرکز ملت را به اشخاص حقوقی واجد شرایط واگذار نماید.

متقاضیان محترم می‌توانند، جهت کسب اطلاعات بیشتر به آگهی فراخوان در سایت شرکت مخابرات ایران به آدرس www.tci.ir و سایت مخابرات منطقه زنجان به آدرس www.zanjan.tci.ir مراجعه نمایند.

اداره پشتیبانی و تدارکات مخابرات منطقه زنجان

روزنامه مناقصه مزایده - ۳۰۰۸ - ۹۹/۰۴/۱۹

نوبت دوم

شرکت مخابرات ایران منطقه زنجان

آگهی تجدید دوم استعلام بهاء

۳۶-۳-۹۹-الف

مخابرات منطقه زنجان در نظر دارد انجام عملیات نگهداری و تعمیرات و راهبری تأسیسات مکانیکی، گرمایشی و کولرهای گازی و آبی (با کلیه مصالح مصرفی) را به اشخاص حقوقی واجدشرایط واگذار نماید.

متقاضیان محترم می‌توانند، جهت کسب اطلاعات بیشتر به آگهی فراخوان در سایت شرکت مخابرات ایران به آدرس www.tci.ir و سایت مخابرات منطقه زنجان به آدرس www.zanjan.tci.ir مراجعه نمایند.

اداره پشتیبانی و تدارکات مخابرات منطقه زنجان

روزنامه مناقصه مزایده - ۳۰۰۸ - ۹۹/۰۴/۱۹

نوبت دوم

شرکت مخابرات ایران منطقه زنجان

آگهی تجدید اول استعلام بهاء

۴۹-۴-۹۹-الف

مخابرات منطقه زنجان در نظر دارد تأمین نیروی انسانی امور مربوط به فعالیت‌های سرایداری، خدماتی، نظافتی، آبدارخانه سالن های ورزشی شماره یک و دو مخابرات منطقه زنجان توسط اشخاص حقوقی دارای رتبه تأمین نیروی انسانی در زمینه سرایداری، نظافتی و آبدارخانه واگذار نماید.

متقاضیان محترم می‌توانند، جهت کسب اطلاعات بیشتر به آگهی فراخوان در سایت شرکت مخابرات ایران به آدرس www.tci.ir و سایت مخابرات منطقه زنجان به آدرس www.zanjan.tci.ir مراجعه نمایند.

اداره پشتیبانی و تدارکات مخابرات منطقه زنجان

روزنامه مناقصه مزایده - ۳۰۰۸ - ۹۹/۰۴/۱۹

نوبت دوم - دو مرحله‌ای

شرکت مخابرات ایران منطقه زنجان

آگهی تجدید دوم مناقصه عمومی

شماره ۶-۲-۹۹-م

مخابرات منطقه زنجان در نظر دارد ارایه خدمات خودروهای استیجاری (خودرو با راننده) مخابرات منطقه زنجان را به اشخاص حقوقی واجد شرایط و صلاحیتدار (دارای تأییدیه از اداره کار حداقل رتبه ۷) واگذار نماید.

متقاضیان محترم می‌توانند، جهت کسب اطلاعات بیشتر به آگهی فراخوان در سایت شرکت مخابرات ایران به آدرس www.tci.ir و سایت مخابرات منطقه زنجان به آدرس www.zanjan.tci.ir مراجعه نمایند.

اداره پشتیبانی و تدارکات مخابرات منطقه زنجان

روزنامه مناقصه مزایده - ۳۰۰۸ - ۹۹/۰۴/۱۹

شرکت مخابرات ایران منطقه گیلان (سهامی‌عام)

آگهی مناقصه‌عمومی

نوبت دوم

دو مرحله‌ای ۹۹/۹

تأمین خدمات پاسخگویی مرکز ۲۰۲۰ استان گیلان

شرکت مخابرات ایران منطقه گیلان درنظر دارد تأمین خدمات پاسخگویی مرکز ۲۰۲۰ استان گیلان را از طریق مناقصه عمومی دومرحله‌ای انجام دهد.

متقاضیان شرکت در مناقصه می‌توانند جهت کسب اطلاعات بیشتر به آگهی فراخوان در سایت مخابرات منطقه گیلان به آدرس: WWW.TCG.IR و WWW.TCI.IR و HTTP://IETS.MPORG.IR یا برای خرید اسناد به اداره خرید و قراردادهای مخابرات منطقه گیلان به آدرس: رشت، چهارراه گلسار، ساختمان مرکزی مخابرات، طبقه ۳ مراجعه نمایند.

تلفن تماس: ۳۲۱۳۲۳۴۸ و ۳۲۱۳۲۳۷۰-۰۱۳

مدیریت پشتیبانی و تدارکات-مخابرات منطقه گیلان

روزنامه مناقصه مزایده - ۳۰۰۸ - ۹۹/۰۴/۱۹

کنترل دامنه‌های حملات فیشینگ کرونا توسط مایکروسافت

کارشناسان امنیتی مایکروسافت از دریافت حکم دادگاه در ماه جاری برای کنترل شش نام دامنه خبر داده‌اند که از آنها برای طراحی حملات فیشینگ بر علیه کاربران آفیس ۳۶۵ استفاده شده است. به گزارش فارس به نقل از زددی‌نت، براساس حکم دادگاه مایکروسافت دو نفر را به علت طراحی حملات فیشینگ به منظور سوءاستفاده از ترس از ویروس کرونا مورد پیگرد قضایی قرار داده است. این دو نفر از دسامبر سال ۲۰۱۹ حملات فیشینگ خود را بر علیه مشتریان مایکروسافت آغاز کرده بودند. این دو متخلف ایمیل‌هایی را برای شرکت‌های میزبان سرورهای ایمیل و نیز شرکت‌های کاربر خدمات کلود آفیس ۳۶۵ هم ارسال می‌کردند. کاربران تصور می‌کردند این ایمیل‌ها از سوی کارکنان مایکروسافت یا شرکای تجاری قابل اعتماد ارسال شده است. ایمیل‌های یادشده حاوی فایل‌های معیوبی هستند که در صورت نصب موجب دسترسی کامل هکرها به رایانه فرد قربانی می‌شوند. کنترل تنظیمات، فایل‌ها، محتوای ایمیل‌ها، فهرست تماس‌ها، یادداشت‌ها و... از جمله نتایج این حمله فیشینگ است.

فیس‌بوک مسنجر و واتس‌اپ ادغام می‌شوند؟

اگرچه از مدتی پیش اعلام شده بود که شرکت مادر فیس‌بوک قصد دارد بین زیرمجموعه‌های خود ارتباط شبکه‌ای برقرار کند، اما اکنون علائم اولیه پشتیبانی از گفت‌وگوی متقابل بین فیس‌بوک مسنجر و واتس‌اپ دیده می‌شود. به گزارش انتخاب، ما می‌دانیم که در نهایت فیس‌بوک قصد دارد واتس‌اپ را در برنامه‌های دیگر فیس‌بوک ادغام کند و اکنون زیرساخت‌های این موضوع در حال اجراست. این موضوع می‌تواند یک پیش‌زمینه برای روند طولانی ادغام کاربران فیس‌بوک مسنجر و کاربران واتس‌اپ باشد. تفاوت اصلی بین هر دو سیستم عامل پیام‌رسانی در این است که واتس‌اپ علاوه بر رمزنگاری، اطلاعات گپ را بر روی دستگاه ذخیره می‌کند. به همین دلیل است که واتس‌اپ فقط در یک دستگاه واحد مجاز به استفاده است این در حالی است که فیس‌بوک چنین محدودیتی ندارد. منابع آگاه به ایجاد جداول در یک پایگاه داده محلی در پیام‌رسان فیس‌بوک اشاره دارند که به منظور مدیریت پیام‌ها و خدمات مورد نیاز است. همچنین به عناصر دیگری نیز اشاره شده است که به فیس‌بوک مسنجر امکان می‌دهد که کاربران واتس‌اپ را مسدود کنند و اعلان‌های واتس‌اپ و جزییات گیرنده گپ را بفهمید.

خودی و بی‌خودی

دنیا را وارونه ببینیم!

از وقتی که این دنیای مجازی کارش بالا گرفت و به مرور مردم را گرفتار خود کرد، خیلی‌ها می‌گفتند که حواستان باشد که این چیزی که در اینترنت و شبکه‌های اجتماعی و کانال و پیج و سایت‌ها می‌بینید، توفیر زیادی با دنیای واقعی دارد و همه به همت هنر دیجیتال است، و هرچه واقعیت است در بیرون از صفحه گوشی و لپ‌تاپ و کامپیوتر است، مراقب باشید که دچار سندروم شیرتوشیری واقعیت، مجازی مزمن، نشوید!

کم‌کم معلوم شد آنقدری هم که می‌گفتند و فکر می‌کردیم، این دنیا، مجازی و غیرواقعی و پا در هوا نیست و اگر عینک بدبینی را برداریم، آنقدری که این دنیا واقعی است، آن بیرون از این خبرها نیست.

البته چند وقتی است که اوضاع درهم برهم شده، یعنی از دو حال خارج نیست، یا آن دنیای مجازی و این دنیای واقعی هر دو غیرواقعی شده‌اند و یا اینکه هر دو واقعیت را به ما عرضه می‌کنند و این ما هستیم که هنوز نتوانسته‌ایم از دنیای چند سال پیش خود دل بکنیم و برگردیم به برابری ثبت با سند!

علی‌الحساب دیگر دوره فضای مجازی و دنیای واقعی و این حرف‌ها گذشته است، همه‌جا یک‌دست شده، آنقدری شبیه‌اند که فرق و توفیرشان به چشم نمی‌آید، گاهی هم مجازی شدن این واقعی، نسبت به واقعی بودن آن مجازی، بیشتر به چشم می‌آید و توی ذوق می‌زند!

بگذریم، خواستیم عرض کنیم که قبل‌ترها دلمان خوش بود وقتی که از دست این واقعی‌ها سیر می‌شدیم و قصد می‌کردیم که سر به بیابان بگذاریم، هیچ جا بهتر از فضای مجازی پیدا نمی‌کردیم و می‌شد بدون هیچ رد و نشان و دیدن آشنا و روشنایی، دوری بزنی و کمی بی‌خیالی و سرخوشی برای خودت ذخیره کنی و بعد همچین قبراق و سرحال برگردی به سر کار و زندگی!

اما با این شرایطی که درست شده است، باید به‌دنبال بیابان و کوه و دشتی نو بگردیم تا سر در پی‌اش گذاشته و کمی فارغ از دنیا و مردم و مسؤولین و گرانی و کرونا و کلی خبر خوب یکی از یکی بهتر، به سیر و سیاحت و تمدد اعصاب و روان پرداخته و انرژی ادامه زندگی را از حالت قرمز بوق‌زن به سبز سوت‌زن، تبدیل کنیم!

طبق بررسی‌های هوشنگ‌خانی ما، آخرین سنگر و خاکریز فتح نشده توسط دنیای‌های دوگانه که کلی گفتنی و دیدنی و شنیدنی برای ما دارد، همین سیمای گرانقدر ملی است که می‌توانی هر چند وقت یک بار سری به آن بزنی، هم کِیفَت کوک می‌شود، هم دماغت چاق، هم دلت خوش و هم سرت سلامت! دیگر نیازی هم نیست که سر به بیابان و کوه و دشت بگذاری، در خانه می‌نشینی و به فضا می‌روی!

هوشنگ‌خان

التهابات بازار موبایل؛ افزایش قیمتی که با صدور یک اطلاعیه آغاز و همچنان باقی می‌ماند!

با اینکه سخنگوی دولت و مسؤولان وزارت صمت به صورت واضع در اظهارات و اطلاعیه‌هایشان بر ادامه رویه گذشته واردات گوشی تأکید کردند اما همچنان بخشی از شوک ناگهانی قیمتی بر بازار تلفن همراه باقی مانده و قیمت برخی گوشی‌های تلفن همراه همچنان بسیار بالاتر از قیمت‌های پیش از التهاب اخیر عرضه می‌شود. به گزارش سیتنا، التهاب اخیر در بازار تلفن همراه کشور از آنجا شروع شد که انجمن واردکنندگان موبایل، تبلت و لوازم جانبی اتاق بازرگانی ایران در اطلاعیه‌ای که شنبه (چهاردهم تیرماه) از طریق معدود رسانه‌هایی انتشار داد، ممنوعیت واردات و ثبت گوشی‌های تلفن‌های همراه هوشمند به ارزش بالای ۳۰۰ یورو را اعلام کرد. به دنبال انتشار این اطلاعیه، التهاب چشمگیری در بازار تلفن همراه کشور ایجاد شد و قیمت جدیدترین گوشی‌های تلفن همراه هوشمند در بازار، بعضاً تا بیش از ۵۰ درصد افزایش یافت. اگرچه پس از اعتراض‌ها به این افزایش قیمت ناگهانی گوشی، اعلام شد که هیچ تغییر رویه‌ای در واردات و ثبت گوشی‌های تلفن همراه در کشور صورت نگرفته و تصمیم نهایی کمیته متشکل از بانک مرکزی، وزارت صمت و وزارت ارتباطات بر ادامه واردات گوشی تلفن همراه بدون هیچ تغییری است، اما التهاب روزهای اخیر تأثیر خود را در بازار تلفن همراه بر جای گذاشت. در همین حال، با اینکه سخنگوی دولت و مسؤولان وزارت صمت به صورت واضع در اظهارات و اطلاعیه‌هایشان بر ادامه رویه گذشته واردات گوشی تأکید کردند، اما همچنان بخشی از شوک ناگهانی قیمتی بر بازار تلفن همراه باقی مانده و قیمت برخی گوشی‌های تلفن همراه همچنان بسیار بالاتر از قیمت‌های پیش از التهاب اخیر عرضه می‌شود. حتی برخی سایت‌های فروش اینترنتی گوشی نیز از فروش گوشی دست کشیده‌اند تا حداکثر سوءاستفاده از افزایش مقطعی قیمت گوشی را ببرند. اما از نهادهای تصمیم‌گیر و نظارتی انتظار می‌رود همان‌طور که در موضوع اخیر، با نظارت بر بازار و تصمیم‌گیری به‌موقع، مانع از التهاب بیشتر در بازار تلفن همراه شدند، با بررسی دقیق منشأ این التهاب رسانه‌ای، با سوءاستفاده‌گران ناشی از این التهاب‌آفرینی برخورد نمایند.

ممنوعیت واردات گوشی بالای ۳۰۰ یورو شایعه و شیطنت بود

یک عضو کمیسیون برنامه و بودجه مجلس گفت که طبق اظهارات مدرس خیابانی، سرپرست وزارت صمت، ممنوعیت واردات گوشی بالای ۳۰۰ یورو شایعه و شیطنت عده‌ای بوده است. مجتبی رضاخواه در صفحه شخصی خود در توئیتر نوشت: «امروز در جلسه با سرپرست وزارت صمت، از چرایی ممنوعیت واردات گوشی بالای ۳۰۰ یورو پرسیدم. پاسخ داد که شایعه است. به ایشان گفتم این شایعه باعث افزایش قیمت موبایل در بازار شده! پاسخ شنیدم که عده‌ای شیطنت کردند! ورود نهادهای نظارتی و قضایی برای برخورد با اخلالگران در بازار ضروری است.»

بلاکچین سدی برای سانسور در شبکه‌های اجتماعی

این روزها بلاکچین به عنوان بستری محبوب سبب شده است تا شبکه‌های اجتماعی گوناگون برای جلوگیری از حمله به کاربران‌شان، مقابله با سانسور و... سراغ این تکنولوژی بیایند. به گزارش ایسنا، هرچه می‌گذرد بیش از پیش به تعداد تکنولوژی‌هایی که در بستر بلاکچین قرار می‌گیرند، افزوده می‌شود، شبکه‌های اجتماعی نیز تاکنون از این رقابت مستثنی نبوده‌اند. پس از شبکه‌های اجتماعی «بلواسکای»، «هایو»، «ردیت» و... در روزهای اخیر «ویس» نیز خودش را به این رقابت رسانده است. در این میان آن‌چه سبب اقبال روزافزون بلاکچین می‌شود، نداشتن مرکزیت است، همان چیزی که پیش از این موجب شکل‌گیری و محبوبیت بیت‌کوین شده است. در شبکه‌ای که در بستر بلاکچین طراحی می‌شود، یک مرکزیت که نقش مدیر را ایفاء کند، معنایی ندارد، داده‌هایی که در چنین شبکه‌ای تولید می‌شوند توسط تمام اعضای (نودها)ی آن شبکه حفظ، نگهداری و منتقل می‌شوند؛ این همان چیزی است که بند وابستگی شبکه‌ها را از یک منبع و مرجع همانند دولت رها می‌کند و سبب محبوبیت آن‌ها می‌شود. علاوه‌بر این در روزهایی که برخی از شبکه‌های اجتماعی محبوب جهان به سانسور محتوای کاربران، انتشار اطلاعات کاربران و... می‌پردازند، شبکه‌های اجتماعی‌ای بر بستر بلاکچین ایجاد شده‌اند تا از مسائلی که برخلاف خواسته کاربران است جلوگیری کنند. در چنین شبکه‌هایی همه محتوای تولیدی در یک دفتر کل (ledger) غیرقابل تغییر توسط کاربران حفظ و به این ترتیب از سانسور پیشگیری می‌شود. بنابر اعلام کوین‌تلگراف، صلاح زالاتیمو؛ مدیرعامل «ویس»، پیش‌تر در اوایل ماه ژوئن گفته بود که می‌خواهد همزمان با روز استقلال آمریکا، زنگ آغاز به کار پلتفرم «ویس» را به صدا در بیاورد. او همچنین گفته بود که تنها کاربرانی که از پیش ثبت‌نام کرده‌اند، می‌توانند در این شبکه اجتماعی، مطلب منتشر کنند. اما این شبکه اجتماعی چند روز قبل (سوم ژوئیه) پیش از موعد مقرر در معرض دسترس کاربران قرار گرفت. «ویس» با اعلام خوشامدگویی در توضیح این حضور پیش از موعد نوشته بود: ما زودتر شروع به کار کردیم چون دیگر نمی‌توانستیم صبر کنیم. این پروژه پیش‌تر در ژوئن ۲۰۱۹ اعلام کرده بود که قصد دارد با استفاده از فناوری «احراز هویت بیومتریک» برای اعتبارسنجی تک‌تک حساب‌های کاربری، کاربران را از نفوذ هکرها حفظ کند. «ویس» اعلام کرده است که هر کاربر تنها می‌تواند یک حساب کاربری در این پلتفرم داشته باشد؛ اما چرا؟ در بستر بلاکچین هر کاربر یک نود شناخته می‌شود، هر نود داده را دریافت، حفظ و منتقل می‌کند و دربرابر این کار پاداشی دریافت می‌کند و این روند برای حفظ شبکه ادامه دارد، اما اگر یک نود برای آسیب زدن به شبکه دیتا را منتقل نکند یا حذف کند، ممکن است اختلال قابل‌توجهی متوجه شبکه نباشد چون دیگر نودها دیتا را در بلاک خود حفظ خواهند کرد. حال اگر تعداد چنین نودهای مخربی بیشتر شود دیگر این‌طور نیست. در دنیای امنیت معمولاً از اصطلاحی به عنوان «حمله ۵۱درصد» یاد می‌شود که اگر ۵۱ درصد از یک شبکه به دست نودهای مخرب بیفتد، دیگر حفظ شبکه امکان‌پذیر نیست پس باید از این اتفاق جلوگیری کرد؛ حالا درباره پلتفرم «ویس» نیز چنین گمان می‌رود که برای پیشگیری از چنین حملاتی و سانسور به هر کاربر تنها امکان ایجاد یک حساب کاربری را می‌دهد. اما از دیگر ویژگی‌های این پلتفرم این است که در ازای انتشار محتوای با کیفیت با توکن‌های خودش به کاربران پاداش می‌دهد. با این وجود اما هنوز محبوب‌ترین شبکه‌های اجتماعی در دنیا بر بستر بلاکچین نیستند و شبکه‌های اجتماعی مبتنی بر این فناوری هنوز نیازمند رفع برخی ضعف‌ها و معرفی بیشتر به کاربران تا یافتن محبوبیت هستند.

ایران در حوزه پهن‌باند همراه چهار پله صعود کرد

براساس آخرین گزارش نتایج تست‌های سرعت در سایت OOKLA، در ماه می ۲۰۲۰، متوسط سرعت دانلود و آپلود پهن‌باند موبایل در ایران، به ترتیب ۲۸,۸۳ مگابیت بر ثانیه و ۱۱,۵۹مگابیت بر ثانیه و متوسط مقدار تأخیر (Latency)، ۳۶صدم ثانیه است. به گزارش مناقصه‌مزایده به نقل از سازمان تنظیم مقررات و ارتباطات رادیویی، براساس گزارش سایت OOKLA، درآوریل ۲۰۲۰ (فروردین‌ماه۹۹) متوسط سرعت دانلود و آپلود پهن‌باند همراه در ایران، به ترتیب ۲۵,۲۴ مگابیت بر ثانیه و ۱۰,۹مگابیت بر ثانیه، متوسط مقدار تأخیر ۳۶صدم‌ثانیه و رتبه بین‌المللی ایران نیز ۷۱ بود که در بازه‌زمانی سه ماهه در ماه می(خردادماه۹۹) چهار پله صعود داشته است. بنابر این گزارش، براساس این آمار رتبه بین‌المللی ایران ۶۷اعلام شده است. این در حالی است که در ماه می ۲۰۲۰، متوسط سرعت دانلود و آپلود پهن‌باند موبایل در دنیا، به ترتیب ۳۳,۷۱ مگابیت بر ثانیه و ۱۰,۸۹ مگابیت برثانیه و متوسط مقدار تأخیر، ۴۱صدم‌ثانیه است. گفتنی است، کره‌جنوبی در بین ۱۳۸ کشور با سرعت دانلود ۱۰۰,۲۲ مگابیت برثانیه رتبه اول را داراست. علاوه بر این، کشورهای امارات، چین، قطر، هلند، کانادا، بلغارستان، استرالیا، نروژ و عربستان‌سعودی در بین ۱۰کشور برتر قرار گرفته‌اند، نکته قابل‌توجه در این بررسی، حضور شش کشور آسیایی در لیست ۱۰ کشور اول دنیا در این زمینه است. همچنین، ایران در بین ۴۶ کشور منطقه، رتبه ۲۳ را در زمینه سرعت دانلود موبایل کسب کرده است. لازم به ذکر است؛ نتایج تحلیل شرایط کشورهای پیشرفته در حوزه اینترنت پهن‌باند موبایل در سایت OOKLA نشان می‌دهد، برای افزایش سرعت دانلود و آپلود در شبکه‌های موبایل، شبکه ۵Gو فیبرنوری از اصلی‌ترین مواردی است که می‌تواند برای کشورها ابزاری را فراهم کند تا سرعت‌های بالا برای مشترکان ایجاد کنند و رتبه بین‌المللی خود را در بین سایر کشورهای دنیا ارتقاء دهند. براساس این گزارش، در بسیاری از کشورها با راه‌اندازی فناوری ۵G، سرعت موبایل در سال گذشته رشد صعودی داشته است. با استفاده از این فناوری، میانگین سرعت دانلود در کره‌جنوبی ۱۶۵,۹ درصد، در سوئیس ۲۳,۵درصد، در کانادا ۲۲,۲ درصد، استرالیا ۲۱,۲ درصد، هلند ۱۷,۳ درصد، امارات متحده عربی ۱۱,۱درصد، مالت ۱۰,۳ درصد و نروژ ۵,۸درصد رشد کرده است. سازمان تنظیم مقررات و ارتباطات رادیویی اعلام کرد: براساس نتایج بررسی OOKLA، عملکرد اپراتورهای تلفن همراه در افزایش میانگین سرعت دانلود و آپلود تأثیر بسیار زیادی دارد. از طرف دیگر اپراتورهای تلفن همراه می‌توانند تفاوت زیادی در سرعت دانلود و آپلود یک کشور ایجاد کنند. در سال ۲۰۱۷، اپراتور Telenor در نروژ با سرعت بالای موبایل، این کشور را در صدر شاخص جهانی تست سرعت قرار داد. بخش بزرگی از موفقیت تلفن همراه کره‌جنوبی در سال گذشته نیز ناشی از همکاری اپراتورهای این کشور (LG، KT و SK Telecom) با یکدیگر در راستای اجراء و پیاده‌سازی ۵G بود. گفتنی است؛ سایت OOKLA، علاوه بر بررسی وضعیت اینترنت همراه، وضعیت پهن‌باند ثابت در جهان را نیز بررسی کرده است. براساس گزارش این سایت در ماه می ۲۰۲۰، متوسط سرعت دانلود و آپلود پهن‌باند ثابت در ایران، به ترتیب ۱۵,۷۵ مگابیت برثانیه و ۹,۹۱ مگابیت برثانیه و متوسط مقدار تأخیر (Latency) ، ۴۵ صدم‌ثانیه و رتبه بین‌المللی ایران ۱۲۹ است. در حالی که در ماه آوریل، متوسط سرعت دانلود و آپلود پهن‌باند موبایل در ایران، به ترتیب ۱۲,۷۲ مگابیت برثانیه و ۶,۹۷ مگابیت برثانیه و متوسط مقدار تأخیر نیز ۴۹صدم‌ثانیه بوده که بر این اساس رتبه بین‌المللی ایران ۱۴۱ بود که در ماه می ۱۲ پله صعود داشته است. براساس گزارش سایت OOKLA، ایران در بین ۴۸ کشور منطقه، رتبه ۳۹ را در زمینه سرعت دانلود شبکه ثابت کسب کرده است. براساس این گزارش، در ماه می ۲۰۲۰ نیز، متوسط سرعت دانلود و آپلود پهن‌باند ثابت در دنیا، به ترتیب ۷۶,۹۴ مگابیت بر ثانیه و ۴۱,۰۹ مگابیت‌برثانیه و متوسط مقدار تأخیر نیز ۲۴صدم‌ثانیه است. در این حوزه سنگاپور با سرعت دانلود ۲۰۵,۱۳مگابیت‌برثانیه در صدر قرار دارد. در بین ۱۰کشور برتر علاوه بر سنگاپور به ترتیب کشورهای هنگ‌کنگ، تایلند، رومانی، سوئیس، موناکو، لیختن اشتاین، کره‌جنوبی، آندورا و ماکائو قرار دارند، این آمار نشان می‌دهد پنج کشور آسیایی جزء ۱۰ کشور اول دنیا در این حوزه هستند. کره‌جنوبی نیز نسبت به ماه قبل ۱۰ پله صعود کرده است.

نوبت دوم
یک مرحله‌ای

آگهی فراخوان مناقصه عمومی

شرکت آب و فاضلاب شرق استان تهران

شرکت آب و فاضلاب شرق استان تهران به نمایندگی از آب و فاضلاب استان تهران به استناد آیین نامه‌های اجرایی قانون برگزاری مناقصات در نظر دارد مناقصه عمومی یک مرحله‌ای به شماره مناقصه (۲۰۹۹۰۷۰۰۰۲۰۰۰۰۲۱) در سامانه تدارکات الکترونیکی دولت (ستاد) را با اطلاعات مشروحه ذیل به پیمانکاران واجدشرایط واگذار نماید.

نام دستگاه مناقصه‌گزار:
کارفرما: شرکت آب و فاضلاب استان تهران
نماینده مجری طرح: شرکت آب و فاضلاب شرق استان تهران
موضوع مناقصه: خرید الکترو پمپ شناور
سپرده شرکت در مناقصه: مبلغ ۲۹۰,۰۰۰,۰۰۰ریال در وجه شرکت آب و فاضلاب استان تهران
مدت اجرای کار: ۱ ماه
پیمانکاران واجد شرایط: کلیه شرکت کنندگان باید تولید کننده ویا دارای نمایندگی مجاز کالای موضوع مناقصه باشند.
تاریخ، مهلت، محل و مبلغ دریافت اسناد: متقاضیان می توانند از زمان درج آگهی مورخ ۹۹/۰۴/۱۸ تا مورخ ۹۹/۰۴/۲۴ نسبت به خرید اسناد از طریق سامانه تدارکات الکترونیکی دولت اقدام نمایند. قیمت اسناد برابر با ۵۰۰,۰۰۰ ریال می‌باشد. مناقصه‌گران می‌توانند یک سری کامل از اسناد را از طریق سامانه تدارکات الکترونیکی دولت دریافت نمایند. مبلغ واریز شده غیر قابل استرداد است.
محل خرید اسناد: سامانه تدارکات الکترونیکی دولت به آدرس www.setadiran.ir
تاریخ، مهلت و محل تحویل اسناد: پیشنهادها باید حداکثر تا ساعت ۱۵:۰۰ مورخ ۹۹/۰۵/۰۴ در سامانه تدارکات الکترونیکی دولت به آدرس www.setadiran.ir بارگذاری گردند و حداکثر تا ساعت ۱۵:۰۰ مورخ همان روز یک نسخه از فیزیک پاکت(الف) را به نشانی: تهران، رودهن، بلوار امام(ره)، خیابان پاسداران، پلاک ۶۷، طبقه همکف، دبیرخانه، تلفن: ۷۶۵۰۳۱۱۷ تحویل و رسید دریافت گردد.
محل تأمین اعتبار: از محل اعتبارات طرح آبرسانی به روستاها و مجتمع‌های روستایی استان تهران به شماره طرح ۱۵۰۳۰۰۳۰۰۶ و کد پروژه ۱۰۷۷۱۴۰۱۵ به صورت نقدی، اسناد خزانه و سایر موارد مندرج در موافقتنامه تأمین می‌گردد.
زمان و مکان گشایش پاکات: پیشنهادات در ساعت ۱۱:۳۰ صبح مورخ ۹۹/۰۵/۰۵ در ذیحسابی شرکت آب و فاضلاب استان تهران به نشانی: خیابان دکتر فاطمی، نبش حجاب، طبقه همکف، کمیسیون مناقصات باز و نتیجه مناقصه اعلام می‌گردد.

شرکت آب و فاضلاب شرق استان تهران

برگزاری مناقصات در کشورهای دیگر

سید احسان حسینی | مناقصه
کارشناس حقوقی

لیتوانی

لیتوانی کشوری در منطقه بالتیک و در شمال شرقی اروپاست که در حدود ۲،۸ میلیون نفر جمعیت داشته و پایتخت آن شهر ویلنیوس است. واحد پول این کشور از سال ۲۰۱۵ به یورو تغییر کرده است و زبان رسمی آن لیتوانیایی است. مساحت لیتوانی شامل سرزمین‌های حاصل‌خیز و جنگل و دریاچه است. لیتوانی پس از جنگ جهانی اول مستقل شد اما بعداً نخست توسط شوروی و سپس توسط آلمان اشغال شد. با نزدیک شدن جنگ‌جهانی دوم به پایان خود آلمانی‌ها عقب‌نشینی کرده و اتحاد شوروی مجدداً لیتوانی را اشغال کرد. در سال ۱۹۹۰، یک سال پیش از فروپاشی اتحاد جماهیر شوروی، لیتوانی نخستین جمهوری شوروی بود که اعلام استقلال کرد.

جمهوری لیتوانی بزرگ‌ترین و جنوبی‌ترین کشور در میان سه جمهوری حوزه بالتیک در اروپاست. لیتوانی از شمال با کشور لتونی، از جنوب شرقی با کشور بلاروس و از جنوب غربی با کشور لهستان و روسیه (استان کالینینگراد که بخشی جدا از خاک اصلی روسیه است) همسایه است. لیتوانی در لبه دشت شمال اروپا قرار گرفته‌است. لیتوانی به ۱۰استان، تقسیم شده‌است. استان‌های لیتوانی، خود به ۶۰ شهرستان تقسیم می‌شوند.

پیش از بحران مالی جهانی که از ۲۰۰۷ تا ۲۰۱۰ به درازا کشید، لیتوانی یکی از سریع‌ترین رشدهای اقتصادی در اتحادیه اروپا را دارا بود. امروزه در فهرست شاخص توسعه انسانی سازمان ملل متحد، کشور لیتوانی در رده «توسعه بسیار بالای انسانی» قرار دارد. نوع حکومت لیتوانی جمهوری چند حزبی با یک مجلس قانون‌گذاری می‌باشد. در لیتوانی رئیس‌جمهور با رأی مستقیم مردم برای دوره‌ای پنج‌ساله انتخاب می‌شود. پست رئیس‌جمهوری بیشتر تشریفاتی است و رئیس‌جمهور مسؤول سیاست‌های خارجی کشور است. نخست‌وزیر قدرت اجرایی را در دست دارد، او رئیس کابینه دولت و از سوی مجلس انتخاب می‌شود. این کشور در سال ۲۰۰۴ به ناتو و در همین سال به اتحادیه اروپا و در سال ۲۰۰۷ به شنگن پیوست.

لیتوانی اقتصادی آزاد و مختلط دارد. محصولات کشاورزی و غذایی ۱۸،۳ درصد، پلاستیک و محصولات شیمیایی ۱۷،۸ درصد، ماشین و تجهیزات ۱۵،۸ درصد، محصولات معدنی ۱۴،۷ درصد، صنایع چوبی ۱۲،۵ درصد از صادرات این کشور کوچک هستند. به طور متوسط بیش از ۹۵ درصد از سرمایه‌گذاری خارجی مستقیم در لیتوانی از کشورهای اتحادیه اروپا نشأت می‌گیرد. دانشگاه ویلنیوس معروف‌ترین مرکز آموزش‌عالی لیتوانی است که در سال ۱۵۷۹ تأسیس گردید.

حجم خریدهای عمومی در لیتوانی سالانه بالغ بر ۴،۵ میلیارد دلار تخمین زده می‌شود که در حدود ۱۵۰۰۰ قرارداد می‌شود.۴۴درصد آن مربوط به بخش خدمات، ۳۹درصد خرید کالا و ۱۷درصد انجام کار را شامل می‌شود. قانون تدارکات عمومی لیتوانی که در سال ۲۰۱۷اجرایی شده است مفاد دستورالعمل ۲۰۱۴ تدارکات عمومی اتحادیه اروپا پذیرفته شده است. مقررات مناسب و استفاده از شیوه‌های آنلاین و نیز زبان انگلیسی در سیستم تدارکات ملی لیتوانی، باعث شده این کشور محیط جذابی برای مشارکت و فعالیت بنگاه‌های کوچک و متوسط در بازار تدارکات عمومی داخلی آن باشد.

مقصود از مقامات یا نهادهای منعقدکننده قرارداد، ارکانی است که اختیار واگذاری قراردادهای بخش عمومی را دارد. رعایت نصاب اتحادیه اروپایی الزامی است. مثلاً در قراردادهای خرید کالا و خدمات به ارزش کمتر از ۵۸،۰۰۰ یورو قانون تدارکات عمومی حاکم است. در نصاب‌های بیش از مبلغ تعیین شده توسط اتحادیه اروپا، باید مفاد دستورالعمل‌ها رعایت شوند.

شیوه انعقاد قرارداد براساس نوع و اوصاف قرارداد می‌تواند متفاوت باشد. این شیوه‌ها عبارتند از: مناقصه عمومی، مناقصه محدود، مذاکره بدون انتشار قبلی فراخوان، دعوت به مشارکت و... آن است.

نهادهای خصوصی، عمومی، سازمان‌ها می‌توانند در این فرآیند شرکت نمایند. شرکت‌های تبعی نمی‌توانند به تنهایی پیشنهاد خود را تسلیم نمایند و در واقع صلاحیت شرکت ندارند.

کلیه قراردادهای تدارکاتی صرف‌نظر از مبلغ آن‌ها باید در سایت زیر منتشر شوند.

Central Public Procurement Information System – CVPIS
https://cvpp.eviesiejipirkimai.lt/

به علاوه قراردادهایی که نصاب آن‌ها بیشتر از نصاب اتحادیه است باید در وبگاه مخصوص اتحادیه اروپا منتشر شوند.

مدت زمان پیشنهاد برای هر نوع تدارکاتی متفاوت است. برای مثال در قراردادهای خرید خدمات با شیوه مناقصه عمومی حداقل زمان هفت یا ۹ روز است مشروط بر این که به صورت الکترونیکی برگزار شود در غیر این‌صورت این مدت حداقل ۱۲روز است.

در اعلامیه فراخوان باید الزاماتی درج شود. برخی از این الزامات عبارتند از: شرایط تهیه پیشنهاد، معیارهای ارزیابی، نوع و کمیت و کیفیت کالا یا خدمت، زمان تحویل، مشخصات فنی، شروط یا پیش‌نویس قرارداد، اسناد مورد نیاز، مشخصات نهاد درخواست‌کننده و اطلاعات تماس او، زمان و مکان تسلیم پیشنهادات و شیوه‌های اعتراض و... آن. به طور کلی مناقصه‌گران باید فرم پیشنهاد تکمیل کرده و مدارکی ارائه نمایند که نشان دهد شرایط لازم را دارا هستند.

بعد از تسلیم پیشنهادات رعایت مراحل زیر ضروری است:

- گشایش پیشنهادات.
- ارزیابی صلاحیت تأمین‌کنندگان و بررسی این موضوع که آیا شرکت‌کننده کلیه شرایط لازم که در اسناد تدارکاتی بیان شده است را داشته یا خیر.
- کنترل قابلیت پذیرش تأمین‌کنندگان.
- مذاکره (البته این مختص به مواردی است که مذاکره مجاز باشد)
- ارزیابی شرکت‌کنندگان و داوطلبان.
- اعلام داوطلب برنده.
- انعقاد قرارداد.

معیار انعقاد قرارداد براساس اقتصادی‌ترین پیشنهاد که بیشترین سود را دارد و پایین‌ترین قیمت است. مجدداً تأکید می‌کنیم که هر معیاری شرایط ویژه خود را دارد.

مناقصه‌گران تا قبل از انعقاد قرارداد می‌توانند اعتراض خود را تسلیم مقامات عمومی نمایند. اعتراض باید موجه بود و دستگاه برگزارکننده باید به محض دریافت شکایت فرآیند تدارکات را برای بررسی شکایت معلق نماید. در هر حال شکایت باید ظرف شش‌روز تجاری مورد بررسی قرار گیرد. به عنوان جمع‌بندی باید گفت، با توجه به اینکه در قانون جدید این کشور از مفاد دستورالعمل تدارکات عمومی اتحادیه اروپا تأثیر پذیرفته شده و شیوه‌های الکترونیکی و زبان انگلیسی در فرایند خریدهای عمومی کاملاً رایج است در نتیجه بازار تدارکات عمومی توانسته جذابیت زیادی برای علاقه‌مندان ایجاد کند.

استونی

در ادامه سلسله بررسی نظام‌های مناقصات کشورهای دنیا در این شماره مقررات مناقصات در کشور استونی را برای خوانندگان گرامی‌روزنامه مناقصه‌مزایده تشریح می‌کنیم. استونی کشوری کوچک در شمال اروپا و در منطقه بالتیک واقع شده است. استونی کوچک‌ترین و شمالی‌ترین کشور منطقه بالتیک بوده و متشکل از تعداد زیادی جزیره می‌باشد. در این کشور، دریاچه‌های فراوان و جنگل‌های متراکم زیادی، به چشم می‌خورد. استونی از غرب به دریای بالتیک و از شمال به خلیج فنلاند می‌رسد و از شرق آن با روسیه و از جنوب با لتونی مرز مشترک دارد. استونی جزء کم‌جمعیت‌ترین کشورهای اتحادیه اروپاست. جمعیت این کشور حدود یک‌میلیون و ۳۰۰هزار نفر بوده و زبان رسمی آن استونیایی است.

شهر تالین پایتخت این کشور است، که شهری بندری در شمال آن و در نزدیکی خلیج فنلاند واقع شده است. این شهر که به‌عنوان پایتخت فرهنگی اروپا در سال ۲۰۱۱ نیز معرفی شده در فهرست آثار جهانی یونسکو قرار داشته و جزء ۱۰ شهر برتر فناوری دیجیتال دنیا می‌باشد.

استونی که در سال ۱۹۴۰ ضمیمه خاک شوروی شده بود، در سال ۱۹۹۱ استقلال خود را باز پس گرفت. در واقع به‌دنبال کودتای نافرجام کمونیست‌های تندرو در مسکو در سال ۱۹۹۱ استونی را از اتحاد شوروی خارج کردند و در سپتامبر همان سال شوروی استقلال استونی را به رسمیت شناخت. نظام سیاسی استونی جمهوری پارلمانی است و رئیس‌جمهور که اختیارات اجرایی محدودی دارد، از سوی نمایندگان پارلمان برای دوره پنج ساله به این سمت برگزیده می‌شود. استونی در سال ۲۰۰۴ به اتحادیه اروپا و در سال ۲۰۱۱ به منطقه یورو پیوست. همچنین عضو سازمان پیمان آتلانتیک شمالی-ناتو- و نیز کشورهای شنگن است.

اقتصاد استونی در سال‌های اخیر رشد خوبی را تجربه کرده است. صنایع عمده این کشور عبارتند از: صنایع چوب، نساجی، صنایع مهندسی. این کشور فرآورده‌های نفتی را از اروپا و روسیه وارد می‌کند چرا که از نظر منابع طبیعی تقریباً فقیر محسوب می‌شود.

خریدهای دولتی یا تدارکات عمومی در استونی سالانه بالغ بر دو میلیارد دلار تخمین زده شده است. تنها ۱۳ درصد از برندگان از شرکت‌های بزرگ هستند و ۸۷ درصد از بنگاه‌های کوچک و متوسط یا small (and medium sized enterprises(SMEs هستند.

استونی را باید یکی از کشورهایی اروپا دانست که در مناقصات الکترونیکی بسیار پیشروست. چرا که در حدود ۹۰ درصد از اعلامیه‌های تدارکات عمومی به صورت الکترونیکی است.

از نظر مقررات نیز باید گفت دستورالعمل‌های ۲۰۱۴ اتحادیه اروپا در نظام حقوقی این کشور پذیرفته شده و در قانون تدارکات عمومی‌استونی که از ۲۰۱۹/۹/۱ لازم‌الاجراء شده به مفاد این دستورالعمل‌ها توجه شده است.

مقامات منعقدکننده قرارداد شامل دولت یا مقامات دولتی، مقامات محلی، نهادهای محلی، اشخاص حقوقی وابسته به نهادهای عمومی، بنیادها و حتی آن دسته اشخاص خصوصی هستند که توسط نهادهای عمومی و در راستای اجرای هدفی که برای منفعت عمومی است، ایجاد شده‌اند. شرکت‌های بخش خصوصی تنها در صورتی از مقررات تدارکات عمومی برای خرید کالا استفاده می‌کنند که تأمین مالی آن‌ها از وجوه عمومی (برای مثال دولت یا کمیسیون اروپا) باشد.

نصاب معاملات نیز طبق دستورالعمل اتحادیه اروپاست. در اینجا دو نصاب وجود دارد: نصاب ملی که مبلغ قرارداد زیر نصاب اتحادیه است و نصاب بین‌المللی اتحادیه که اگر از آن مبلغ بیشتر باشد باید الزامات دستورالعمل اتحادیه رعایت گردد.

برای مثال درخصوص نصاب داخلی برای قراردادهای خرید کالا یا خدمت نصاب کمتر از ۳۰،۰۰۰ یورو یا قراردادهای پیمانی (انجام کار) کمتر از ۶۰،۰۰۰ یورو و در قراردادهای امور مربوط به دفاعی و امنیتی کمتر از ۳۰۰،۰۰۰ یورو است. قراردادهای بیشتر از نصاب تعیین شده باید مشمول مقررات دستورالعمل اتحادیه باشد که مفاد آن در قانون این کشور منعکس شده است. کمیسیون اروپا هر دو سال یکبار در جدول نصاب تجدیدنظر می‌کند.

در صورتی که ارزش قرارداد زیر نصاب ملی باشد، چنین خریدی تابع مقررات تدارکات نمی‌باشد بلکه می‌تواند براساس برنامه مقررات تدارکات داخلی باشد. یعنی مقامات عمومی ممکن است از مقررات تدارکاتی ویژه‌ای استفاده کنند.

مناقصه عمومی، مناقصه محدود از رایج‌ترین شیوه‌های خرید هستند. البته استفاده از هر کدام از این روش‌ها به عوامل متعددی بستگی دارد.

شرکت در فرآیند تدارکات می‌تواند فردی یا مشارکتی باشد. اشخاصی می‌توانند در تدارکات شرکت نمایند که مقیم استونی باشند یا در یک کشور عضو اتحادیه اروپا یا کشور که عضو موافقت‌نامه خریدهای دولتی سازمان تجارت جهانی باشد.

گفتنی است؛ این اشخاص از شرکت در فرآیند مناقصه محروم هستند: اشخاصی که به موجب قانون یا حکم دادگاه مجازات می‌شوند و محکومیت هنوز در سوابق آنان موجود باشد؛ اشخاصی که برای مالیات، بیمه‌های اجتماعی بدهی معوقه دارند. همچنین اشخاصی که رکن اداری، مدیریت یا نظارت آن‌ها مشمول تحریم‌های بین‌المللی باشد.

تقریباً کلیه اعلامیه‌های مربوط به تدارکات عمومی در استونی صرف‌نظر از شیوه برگزاری و نصاب آن چه زیر نصاب اتحادیه اروپا باشد چه بالای آن، باید منتشر شوند. البته جزییات زیادی دارد که چگونه و در کجا باید منتشر شود برای مثال برای خرید کالا یا خدمتی که ارزش آن بیش از ۶۰،۰۰۰ یورو باشد باید در سامانه ثبت تدارکات ملی، صفحه مؤسسه درج شود.

از زمان انتشار آگهی، مناقصه‌گران می‌توانند پیشنهاد خود را ارسال نمایند. البته مقامات عمومی می‌توانند عوامل زیادی محدودیت‌هایی را وضع نمایند. زمان آن از دوشنبه تا جمعه به استثنای روزهای تعطیل از ساعت ۹ تا ۱۶ عصر است. بازهم حداقل مهلت برای ارائه پیشنهاد بستگی به عوامل زیادی دارد. این عوامل عبارتند از: شیوه برگزاری، نوع کالا یا خدمت، الکترونیکی یا غیرالکترونیکی بودن و نصاب خاص. برای مثال در خرید کالا یا خدمت با مبلغی معادل یا بیشتر از نصاب اتحادیه اروپا در صورتی که بایستی به شیوه مناقصه عمومی برگزار گردد حداقل مدت ۳۰روز است مشروط بر آن که به شیوه الکترونیکی برگزار شود و اگر به شیوه غیرالکترونیکی باشد این مدت ۳۵ روز است.

در اعلامیه تدارکات باید الزامات زیادی درج شود. برخی از آن‌ها عبارتند از: مشخصات فنی، شروط قرارداد آتی، معیارهای ارزیابی، شرایط و الزامات شرکت، اطلاعات مربوط به پیمانکاران فرعی، لیست اسناد و اطلاعات مورد نیاز، زمان و مکان ارائه پیشنهادات، حداقل شرایط مناقصه‌گران، شرایط مربوط به تضامین، راه ارتباطی برای دریافت اطلاعات بیشتر و مبانی رد شدن پیشنهادات.

معمولاً از مناقصه‌گران خواسته می‌شود پیشنهادات زیر را ارائه نمایند:

۱-درخواست.
۲-اسنادی صلاحیت مناقصه‌گر را ثابت می‌کند.
۳-پیشنهاد فنی.
۴-پیشنهاد مالی.

چگونگی و نحوه ارائه پیشنهادات توسط مقامات عمومی معین می‌شود. به طور کلی سه شیوه اصلی وجود دارد. از طریق سامانه تدارکات ملی، کاغذی و از طریق ایمیل. تا پیش از مهلت ارائه پیشنهاد هر

مناقصه‌گری می‌تواند از درخواست خود عدول نماید. معیارهای انعقاد قرارداد عبارتند از: قیمت (متداول‌ترین معیار)، ثبات اقتصادی و مالی و ویژگی‌های فنی و حرفه‌ای، تجربیات قبلی. به هر حال معیارها نباید تبعیض‌آمیز باشد و باید متناسب با پروژه باشد.

مناقصه‌گر، داوطلب یا شخصی که علاقه‌مند به شرکت در فرآیند تدارکات است می‌تواند به عمل مقامات عمومی اعتراض نماید مشروط بر آن که به حقوق یا منافع او تجاوز یا خسارت وارد شده باشد. درخواست بررسی باید ظرف ۱۰روز از زمان اطلاع از عدم رعایت مقررات، به کمیسیون بازبینی تقدیم شود و به هر حال باید تا قبل از انعقاد قرارداد باشد. این درخواست باید کتبی بوده و در آن موارد مشخصی بیان گردد. مثلاً علاوه بر مشخصات شخص معترض از قبیل نام و نشانی شامل دلایل مبنا و دلایل اعتراض، زمانی که از حق اعتراض مطلع شده باشد. کمیسیون انطباق با مقررات را بررسی خواهد کرد و تصمیم مناسب خواهد گرفت.

در مجموع باید گفت، هرچند کشور استونی به لحاظ مساحت و جمعیت از کشورها کوچک و کم‌جمعیت تلقی می‌شود، لیکن نظام خریدهای دولتی این کشور بسیار مناسب برای بنگاه‌های کوچک و متوسط است زیرا مفاد دستورالعمل‌های اتحادیه اروپا وارد قوانین استونی شده که اصول اساسی مناقصات در رأس توجه بوده است. به‌علاوه شیوه الکترونیکی در انجام این فرآیند سبب شفافیت و سهولیت در تدارکات عمومی گردیده‌است.

منهای نفت

صدور مجوز برای واردات PVC با هدف تنظیم بازار

کمیته تخصصی پتروشیمی در راستای تنظیم بازار و به منظور کاهش التهاب بازار PVC، واردات این محصول را برای عرضه از طریق سازوکار قیمت‌گذاری تلفیقی تصویب کرد. به گزارش نیپنا، در شرایطی که در هفت ماه نخست سال گذشته بیش از ۳۰ درصد حجم عرضه شده PVC شرکت‌های پتروشیمی به مچینگ می‌رفت و عرضه‌کنندگان با تخفیف پنج‌درصد به فروش این محصول می‌پرداختند، در اواخر سال ۹۸ و با افزایش نرخ ارز، تقاضای این محصول به شدت افزایش یافت. براساس این گزارش، در اسفندماه سال گذشته و با مصوبه کمیته تخصصی پتروشیمی، عرضه سلف بلندمدت سه‌ماهه در جهت کاهش رقابت در معاملات، توسط شرکت‌های پتروشیمی آغاز شد که طی دو هفته پس از اجرای آن درصد رقابت به صفر رسید. اما دوباره در اواخر فروردین‌ماه ۹۹ و با افزایش نرخ ارز و اختلاف نرخ ارزنیمایی و بازار آزاد، میزان تقاضا افزایش یافت. این بار کمیته تخصصی پتروشیمی واردات PVC توسط تولیدکنندگان این محصول و عرضه محصول با قیمت تلفیقی را به منظور کاهش رقابت بی‌رویه تصویب کرد.

جریمه یک‌میلیارد ریالی برای تخلف در فروش مواد پتروشیمی

مدیرکل تعزیرات حکومتی استان خراسان‌شمالی از رسیدگی به پرونده عرضه خارج از شبکه مواد پتروشیمی خبر داد. به گزارش ایلنا، سیدجواد سیدالموسوی؛ مدیرکل تعزیرات حکومتی استان خراسان‌شمالی با اشاره به تشکیل پرونده با موضوع تخلف عرضه خارج از شبکه مواد پتروشیمی به مقدار ۱۱۰ تن اظهار داشت: حسب گزارش بازرسان سازمان صنعت،معدن‌وتجارت شهرستان مانه و سملقان، شرکت تولیدی با دریافت مواد پتروشیمی سهمیه‌ای با نرخ دولتی، مواد را به صورت عرضه خارج از شبکه به فروش رسانده است. وی افزود: پرونده متشکله توسط شعبه اول بدوی تعزیرات حکومتی شهرستان مانه و سملقان مورد بررسی و رسیدگی قرار گرفت و شعبه مذکور متهم پرونده را به قطع سهمیه به مدت سه ماه و پرداخت مبلغ یک‌میلیارد و ۱۶۶ میلیون ریال محکوم کرد.

تصمیم شرکت داو کمیکال برای واگذاری دارایی‌های غیرتولیدی

شرکت آمریکایی داوکمیکال تصمیم گرفت، بخشی از دارایی‌های غیرتولیدی خود و تجهیزات جانبی شش مجتمع پتروشیمی را بفروشد. به گزارش پلاتس، شرکت آمریکایی داوکمیکال روز دوشنبه (۱۶تیرماه) اعلام کرد که این شرکت توافق کرده است که تأسیسات ریلی و تجهیزات جانبی‌اش در شش مجتمع پتروشیمی واقع در ایالات متحده‌آمریکا را بفروشد و وارد توافقنامه‌های خدمات بلندمدت با خریدار شود. گروه شرکت‌های واتکو (Watco) مستقر در ایالات کانزاس آمریکا، فعال در بخش حمل‌ونقل و ارائه خدمات لجستیک، خریدار دارایی‌های غیرتولیدی شرکت داوکمیکال در شش مجتمع پتروشیمی طی توافقنامه‌ای به ارزش ۳۱۰ میلیون دلار خواهد بود. این در حالی است که شرکت داو کمیکال طی توافقنامه‌ای بلندمدت با گروه شرکت‌های واتکو این خدمات لجستیک و حمل‌ونقل را از این گروه دریافت خواهد کرد. جیم فیترلینگ؛ مدیرعامل داوکمیکال در بیانیه‌ای اعلام کرد که این توافقنامه بخشی از برنامه بازنگری این شرکت در دارایی‌های غیرتولیدی به‌منظور تمرکز بر رشد بخش تولید و افزایش نقدینگی برای پرداخت بدهی‌ها به شمار می‌آید. انتظار می‌رود این توافقنامه در سه ماه چهارم سال ۲۰۲۰ میلادی نهایی شود. وجود چنین زیرساخت‌های ریلی در تأسیسات و مجتمع‌های پتروشیمی برای بارگیری، حمل و جابه‌جایی مواد شیمیایی و رزین‌های موردنیاز و انتقال آنها به واگن‌های مخصوص حمل محصولات پتروشیمی و رساندن به مشتریان مرسوم است.

مدیرعامل شرکت پتروشیمی نوری خبر داد

بومی‌سازی کاتالیست‌های مورد نیاز با همکاری دانش‌بنیان‌ها

گروه پتروشیمی | مناقصه مزایده

مدیرعامل شرکت پتروشیمی‌نوری با اشاره به اینکه بیش از ۳۱۰۰ قلم از اقلام پیچیده پتروشیمی نوری داخلی‌سازی شده است، گفت: همه کاتالیست‌های مورد نیاز مجتمع به غیر از یک کاتالیست که در مرحله پایلوت‌پلنت قرار دارد با همکاری شرکت‌های دانش‌بنیان داخلی‌سازی شده است. تقی صانعی در مجمع عمومی‌عادی سالانه شرکت پتروشیمی نوری با اشاره به اینکه در سال ۹۸ این شرکت موفق به تولید بیش از چهارمیلیون و ۳۳۸ هزار تن محصول شد، اظهار کرد: پتروشیمی‌نوری سال گذشته ۹۷درصد ظرفیت اسمی‌و ۱۰۶ درصد برنامه، تولید داشته است. وی به روند افزایشی فروش شرکت پتروشیمی‌نوری در سال گذشته اشاره کرد و افزود: رشد قیمت ارز و افزایش تولید محصولات باارزش‌تر از دلایل روند افزایشی فروش بوده است. مدیرعامل شرکت پتروشیمی‌نوری، پارازایلین، بنزن و ارتوزایلین را سه محصول اصلی این شرکت دانست و ادامه داد: با اجرای پروژه‌های بهبود تولید که در سال ۹۸ در این شرکت اجراء شد، ۶۸۵ هزار تن پارازایلین تولید و رکورد تولید این محصول شکسته شد. همچنین خوشبختانه در سه ماه نخست سال ۹۹ نیز ۱۰درصد افزایش تولید پارازایلین نسبت به مدت مشابه پارسال صورت گرفته است. صانعی به تولید ۴۱۷ هزار تن بنزن در سال گذشته اشاره و تصریح کرد: در سه ماه نخست سال ۹۹ تولید بنزن در پتروشیمی‌نوری هفتدرصد نسبت به مدت مشابه پارسال افزایش داده است. مدیرعامل شرکت پتروشیمی‌نوری، تبدیل ترکیبات سبک پتروشیمی‌نوری به الفین، افزایش ظرفیت کوره‌های ریفرمینگ واحد ۳۰۰، ساخت کاتالیست شیرین‌سازی برش‌سنگین، کاهش هدرروی بنزن در جریان رافینت واحد ۵۰۰، جداسازی اتیل‌بنزن، Revamp واحد ۱۰۰، تحلیل انرژی اگزرژی و بهینه‌سازی مصرف انرژی در واحد BTX، بومی‌سازی و تولید کاتالیست ایزومریزاسیون زایلین، ارزیابی چرخه حیات (LCA) محصولات شرکت پتروشیمی‌نوری و ساخت دستگاه کاتالیست تست و ارتقای سردکننده واحد را به‌عنوان پروژه‌های در حال اجرای واحد تحقیق و پژوهش این شرکت نام برد. وی، عرضه سهام پتروشیمی‌نوری به بورس، خرید پتروشیمی‌هنگام، شروع پروژه شیرین‌سازی برش سنگین، احداث خط بارگیری آروماتیک‌های سنگین و احداث فاز یک و دوم خط صادراتی HTN را از مهم‌ترین کارهای انجام شده در پتروشیمی‌نوری در سال ۹۸ عنوان کرد. مدیرعامل شرکت پتروشیمی‌نوری با اشاره به اینکه آروماتیک سنگین یکی از محصولات گرانبها با عدد اکتان حدود ۱۳۳ به‌منظور تولید بنزین است، گفت: این محصول در ماه‌های آینده با ظرفیت حدود سه‌هزار تن در سال به سبد محصولات پتروشیمی‌نوری اضافه می‌شود. صانعی درباره برنامه‌های آینده شرکت پتروشیمی‌نوری ادامه داد: اجرای برنامه‌های عملیاتی براساس مدیریت راهبردی و اهداف مورد انتظار تنظیم شده که شامل تکمیل و راه‌اندازی پروژه هنگام، برگزاری مناقصه پروژه زیروفلرینگ، افزایش سرمایه به میزان ۲۰۰درصد، پیاده‌سازی مدیریت فناوری و اضافه شدن محصولات آروماتیک سنگین به سبد فروش محصولات صادراتی است.

بازگشت کمبود بنزین به ونزوئلا با پایان محموله صادراتی ایران

صف‌های طولانی مقابل پمپ‌بنزین‌های ونزوئلا که پس از صادرات بنزین ایران به این کشور در ماه مه برای مدتی از بین رفته بود، با مصرف این محموله و ادامه بحران تعمیر پالایشگاه‌ها دوباره در حال شکل گرفتن است. به گزارش ایسنا، صف‌های طولانی پمپ‌بنزین‌های ونزوئلا پس از رسیدن محموله ۱,۵ میلیون بشکه بنزین ایران در ماه مه از بین رفته بود و اگر این کشور نتواند سوخت بیشتری وارد کند، بحران کمبود بنزین دوباره تشدید خواهد شد. منابع آگاه به بلومبرگ گفتند: تولید داخلی بنزین در ونزوئلا با کمک تکنسین‌های ایرانی که دو ماه سرگرم بازرسی و تعمیرات پالایشگاه‌های ونزوئلا بودند،افزایش پیدا کرده است. این تکنسین‌ها هفته گذشته ونزوئلا را ترک کردند. اما پیشرفت در احیای تولید بنزین پس از این که فعالیت پالایشگاه کوردون به دلیل مسائل مکانیکی و آتش‌سوزی متوقف شد، به مانع خورد. آناماریا اوردانتا که نظارت پمپ‌بنزین‌ها در منطقه کاراکاس را برعهده دارد، اظهار کرد: حتی پمپ‌بنزین‌ها در ایالت فالکون که مجتمع پالایش پاراگوانا در آن قرار دارد، ناچار شدند، تعطیل کنند. بعضی از پمپ‌بنزین‌ها سوخت اندکی دریافت می‌کنند و سایرین ناچارند چند روز در هفته تعطیل بمانند. آمریکا همچنان به اعمال تحریم علیه ونزوئلا ادامه می‌دهد و احتمال واردات این کشور از خارج را کاهش داده است. هفته گذشته آمریکا درصدد دریافت اجازه حقوقی برای توقیف همه محموله‌های نفتی چهار کشتی ایرانی عازم ونزوئلا برآمد. ایران و ونزوئلا بر حق خود برای تجارت تأکید کرده و تلاش آمریکا برای تغییر حکومت در ونزوئلا از طریق اعمال تحریم‌ها را به چالش کشیده‌اند. براساس گزارش بلومبرگ، ونزوئلا در حال‌حاضر تنها ۸۰ هزار بشکه در روز بنزین تولید می‌کند و پالایشگاه‌های این کشور بسیار بی‌ثبات بوده و تولیدشان نوسان روزانه دارد.

افزایش ظرفیت ارسال نفت سنتزی به پالایشگاه‌ها امکان‌پذیر شد؛ مقصد بعدی پالایشگاه آبادان

معاون امور تولید شرکت ملی نفت ایران با اشاره به اجرای برنامه ارسال نفت سنتزی به پالایشگاه‌های شمالی، این اقدام را دستاورد مدیریت یکپارچه میعانات گازی در این شرکت و زمینه‌ساز افزایش پایداری تولید گاز برشمرد و گفت: در گام بعدی، ارسال نفت سنتزی به پالایشگاه آبادان نیز در دستور کار قرار خواهد گرفت. فرخ علیخانی تصریح کرد: ارسال نفت سنتزی پارس‌جنوبی به پالایشگاه‌ها برنامه‌ای است که با هدف استفاده بهینه از مازاد میعانات گازی تدوین و با همکاری سازنده میان معاونت تولید شرکت ملی نفت ایران و شرکت‌های ملی مناطق نفت‌خیز جنوب و نفت فلات قاره ایران به سرانجام رسیده است. براساس این گزارش، دریافت میعانات گازی پارس‌جنوبی از سوی منطقه عملیاتی بهرگان شرکت نفت فلات قاره ایران، ارسال آن به واحد بهره‌برداری مارون ۲ و سپس انتقال به پالایشگاه‌های شمالی، برای نخستین‌بار و با هدف مصرف بهینه میعانات گازی در صنعت نفت کشور کلید خورده است. به این منظور، معاون تولید شرکت ملی نفت ایران با همراهی مدیران ارشد شرکت ملی مناطق نفت‌خیز جنوب برای بررسی ظرفیت‌های مناطق نفت‌خیز در زمینه ارسال نفت سنتزی به پالایشگاه‌های کشور، از برخی تأسیسات از جمله تلمبه‌خانه امیدیه و تلمبه‌خانه مایل ۴۰ ماهشهر بازدیدی داشته است. مطابق اعلام شرکت ملی مناطق نفت‌خیز جنوب، علیخانی در حاشیه این بازدید با اشاره به سرانجام رسیدن این کار در کمتر از یک ماه، ابراز امیدواری کرده است که چنین اقدامی‌برای ارسال به پالایشگاه آبادان نیز در دستور کار شرکت ملی نفت ایران قرار گیرد. علیخانی در توضیح بیشتر گفت: میعانات گازی پارس‌جنوبی برای مصرف پالایشگاه‌های داخلی و پتروشیمی‌ها توزیع می‌شود، اما با توجه به حجم تولیدات آنها، مازاد میعانات باید مدیریت می‌شد که یکی از گزینه‌ها ترکیب میعانات با نفت‌خام و تولید نفت سنتزی برای خوراک پالایشگاه‌ها به‌ویژه پالایشگاه اصفهان بود. به این منظور، طی یک ماه گذشته نشست‌های مشترکی بین شرکت ملی نفت ایران و شرکت ملی پالایش و پخش فرآورده‌های نفتی ایران برگزار و ترکیب نوع نفتی که قرار بود خوراک پالایشگاه‌ها شود مشخص شد. وی ادامه داد: در بخش اجراء هم تیمی‌متشکل از نظارت بر تولید و امور بین‌الملل شرکت ملی نفت ایران، شرکت ملی مناطق نفت‌خیز جنوب و شرکت نفت فلات قاره ایران تشکیل شد و کار اجراء را به‌عهده گرفتند که مقرر شد سنتز نفت در منطقه بهرگان انجام و از طریق خطوط لوله مناطق نفت‌خیز جنوب به پالایشگاه اصفهان ارسال شود. به گفته معاون تولید شرکت ملی نفت ایران، در بازدید میدانی از زیرساخت‌ها و ظرفیت‌های مناطق نفت‌خیز جنوب مشخص شد که امکان ارسال نفت سنتزی به پالایشگاه آبادان هم فراهم است و قرار شد این برنامه نیز در مدت کوتاهی به سرانجام برسد. همچنین مدیرعامل شرکت ملی مناطق نفت‌خیز جنوب گفت: امکان افزایش ظرفیت دریافت و ارسال نفت سنتزی به پالایشگاه‌ها وجود دارد. احمد محمدی در حاشیه بازدید معاون امور تولید شرکت ملی نفت ایران از برخی تأسیسات مناطق نفت‌خیز، عنوان کرد: بعد از طرح موضوع امکان‌سنجی ارسال نفت سنتزی به سمت مقاصد پالایشگاهی در ستاد مناطق نفت‌خیز جنوب و شرکت‌های بهره‌برداری نفت و گاز آغاجاری و گچساران، گروه‌های کاری تشکیل و بازدیدهای میدانی و مطالعات لازم انجام شد. وی افزود: به واسطه وجود زیرساخت‌ها و شبکه گسترده‌ای از خطوط لوله جریانی به سمت پالایشگاه‌ها در مناطق نفت‌خیز جنوب و با دانش و تلاش شبانه‌روزی همکاران این طرح مهم در بازه‌زمانی کوتاه نهایی شد. به گفته محمدی، این اقدام با هم‌افزایی بین گروه‌های کاری مناطق نفت‌خیز جنوب، معاونت تولید شرکت ملی نفت ایران و شرکت نفت فلات قاره ایران به نتیجه رسید و اکنون امکان افزایش ظرفیت دریافت و ارسال نفت سنتزی به پالایشگاه‌ها نیز وجود دارد.

قانونو
شبکه اجتماعی
یک اتفاق خوب
برای پرسشگران قانون دوست
Qanoono.ir
پرسش و پاسخ معاملاتی خود را
در این سایت بیابید
دانستن؛ رمز ماندن

آگهی مزایده
مرحله دوم
نوبت اول
شهرداری آران و بیدگل

پیرو آگهی مزایده شماره ۳۴۳۳ مورخ ۱۳۹۹/۰۳/۳۱ **شهرداری آران و بیدگل** در نظر دارد به استناد مصوبه شماره ۴۱۴ مورخ ۱۳۹۹/۰۳/۱۸ شورای اسلامی شهر آران و بیدگل نسبت به اجاره بهای ۶۵ عدد استند، ۱۱ عدد بیلبورد و ۱۳عدد بیلبورد در محل پل عابر پیاده (رفت و برگشت در بلوار دکتر حسین عظیمی) در سطح شهر را از طریق مزایده عمومی به شرح:
- اجاره بهای ۶۵ عدد استند ماهیانه به مبلغ ۱۹۵,۰۰۰,۰۰۰ ریال و سالیانه جمعا به مبلغ ۲,۳۴۰,۰۰۰,۰۰۰ ریال
- اجاره بهای ۱۱ عدد بیلبورد ماهیانه به مبلغ ۹۳,۵۰۰,۰۰۰ ریال و سالیانه جمعا به مبلغ ۱,۱۲۲,۰۰۰,۰۰۰ ریال
- اجاره بهای ۱۳ عدد بیلبورد در محل پل عابر پیاده ماهیانه به مبلغ ۶۵,۰۰۰,۰۰۰ ریال وسالیانه جمعا به مبلغ ۷۸۰,۰۰۰,۰۰۰ ریال اقدام نماید.

لذا از کلیه واجدین شرایط دعوت به عمل می‌آید جهت اطلاع از شرایط، اخذ مدارک و شرکت در مزایده حداکثر ظرف مدت ۱۰ روز از تاریخ انتشار نوبت دوم این آگهی به شهرداری آران و بیدگل مراجعه نمایند.
ضمنا هزینه درج آگهی به عهده برنده مزایده می‌باشد، (کمیسیون در رد یا قبول پیشنهادات مختار می‌باشد)
احسان کوزه گر-شهردار آران و بیدگل
روزنامه مناقصه مزایده - ۳۰۰۸ - ۹۹/۰۴/۱۹

مناقصه عمومی
شماره ۹۹/۱۳
TPCCO
شرکت زغال‌سنگ پرودهٔ طبس
دستگاه مناقصه‌گزار: شرکت زغال‌سنگ پرودهٔ طبس
آدرس: شهرستان طبس، بلوار شهید سپهبد سلیمانی
موضوع مناقصه: تأمین نیروی انسانی جهت انجام کلیه امور خدماتی، زیربنایی، فضای سبز، اپراتوری فنی، اداری و امور بیمه‌ای و درمانی
محل اجرای موضوع مناقصه: طبس، منطقه معدنی پروده واقع در ۷۵ کیلومتری جنوب غربی شهرستان طبس، اقامتگاه درمانی یزد
مبلغ تضمین شرکت در مناقصه: پانصد میلیون ریال
آخرین مهلت خرید اسناد: پایان وقت اداری روز پنج‌شنبه مورخ ۹۹/۰۴/۲۶
آخرین مهلت تحویل پاکات: حداکثر تا ساعت ۹:۰۰ صبح روز شنبه مورخ ۹۹/۰۵/۰۴
تاریخ گشایش پاکات: روز شنبه مورخ ۹۹/۰۵/۰۴ رأس ساعت ۱۹:۰۰
هزینه چاپ آگهی بر عهده برنده مناقصه می‌باشد.
متقاضیان واجد شرایط می‌توانند با واریز مبلغ یک میلیون ریال به حساب ۱۱۸۸۰۰۱۹۷۸۰۳ نزد بانک سپه مرکزی طبس، نسبت به خرید اسناد مناقصه اقدام نمایند.
جهت کسب اطلاعات بیشتر می‌توانید با شماره ۵-۳۲۸۲۴۵۵۱-۰۵۶ تماس حاصل فرمایید.
روزنامه مناقصه مزایده - ۳۰۰۸ - ۹۹/۰۴/۱۹

آگهی مزایده
نوبت دوم
یک پلاک از اراضی فن آوران
شهرداری فرخ‌شهر
شهرداری فرخ شهر با توجه به تفویض اختیار مستند به تبصره بند ۱۴ ماده ۸۰ قانون شوراها و ماده ۳۵ آیین‌نامه مالی شهرداری‌ها در نظر دارد نسبت به فروش یک پلاک از اراضی فن‌آوران، به صورت نقدی از طریق مزایده کتبی اقدام نماید.
لذا متقاضیان می‌توانند جهت خرید اسناد مزایده و کسب اطلاعات بیشتر تا پایان وقت اداری روز یکشنبه مورخ ۹۹/۰۵/۰۵ به شهرداری فرخ شهر مراجعه و یا با شماره تلفن: ۳۲۴۲۸۸۷۷-۰۳۸ تماس حاصل نمایند.
حامد فروزنده - شهردار فرخ شهر
روزنامه مناقصه مزایده - ۳۰۰۸ - ۹۹/۰۴/۱۹

آگهی مزایده
نوبت اول
اداره اوقاف و امور خیریه شهرستان قزوین

اداره اوقاف و امور خیریه شهرستان قزوین در نظر دارد به تصدی از موقوفات به شرح جدول ذیل را از طریق مزایده برای مدت یک‌سال به اجاره واگذار نماید.
متقاضیان جهت کسب اطلاعات بیشتر و چگونگی شرکت در مزایده همه روزه به استثنای روزهای تعطیل از تاریخ انتشار آگهی مزایده تا ساعت ۱۰:۰۰ صبح روز چهارشنبه مورخ ۱۳۹۹/۰۵/۰۸ از ساعت ۰۷:۳۰ الی ۱۴:۳۰ به دایره اجارات اداره اوقاف و امور خیریه شهرستان قزوین واقع در خیابان نواب شمالی، مجتمع ادارات، ساختمان دارالقرآن مراجعه نمایند.
ضمناً شماره تماس: ۶-۳۳۳۷۹۶۷۵ واحد اجارات، داخلی ۱۰۵، ۱۰۶، ۱۰۷

ردیف	مشخصات	نام موقوفه	مساحت مترمربع	قیمت پایه اجاره ماهیانه (ریال) برابر نظریه کارشناسی دادگستری	مبلغ سپرده جهت شرکت در مزایده (ریال)
۱	عرصه و اعیان یک‌باب مغازه از رقبات امامزاده اسماعیل(ع) واقع در قریه باراجین	امامزاده اسماعیل(ع) باراجین	۱۹/۵۰	۸,۰۰۰,۰۰۰	۹,۶۰۰,۰۰۰
۲	عرصه و اعیان یک‌باب مغازه از رقبات امامزاده اسماعیل(ع) واقع در قریه باراجین	امامزاده اسماعیل(ع) باراجین	۲۸/۵۰	۹,۰۰۰,۰۰۰	۱۰,۸۰۰,۰۰۰

روزنامه مناقصه مزایده - ۳۰۰۸ - ۹۹/۰۴/۱۹

مناقصه عمومی
یک مرحله ای
گروه صنایع شهید قربانی-مجتمع تحقیقاتی و صنعتی گروه صنایع شهید قربانی (پردیس اصفهان)

شماره مناقصه	موضوع مناقصه	مبلغ سپرده شرکت در مناقصه
۶۸۲۱/۷۳/م/۱۷	خرید ۳۸۰۰عدد مگنت ساماریوم کبالت باروکش نیکل، مس، نیکل برابر نقشه و نمودار پیوستی مورد نظر کارفرما	۳۳۶,۰۰۰,۰۰۰ ریال

شرایط اختصاصی: کلیه متقاضیان می‌بایست: **۱**- دارای جایگاه حقوقی بوده و تأیید صلاحیت از سوی اصناف مربوطه و اداره تعاون، کار و رفاه اجتماعی را داشته باشند. **۲**-دارای توانایی مالی و فنی باشند **۳**-دارا بودن سابقه اجرایی مرتبط با موضوع مناقصه **۴**-دارا بودن حسن سابقه **۵**-دارا بودن گواهینامه سمتا
محل و مهلت فروش و نحوه دریافت اسناد: از تاریخ ۱۳۹۹/۰۴/۱۸ تا تاریخ ۱۳۹۹/۰۴/۲۹ غیر از ایام تعطیل رسمی از ساعت ۰۷:۰۰ صبح تا ۱۶:۰۰ عصر (پنج‌شنبه ۰۸:۰۰ صبح تا ۱۲:۰۰ ظهر) از طریق مراجعه حضوری به واحد بازرگانی مجتمع تحقیقاتی و صنعتی گروه صنایع شهید قربانی (پردیس اصفهان) تلفن: ۴۵۲۲۴۹۵۳ (احمدیان) و فکس: ۴۵۲۳۰۷۰۱-۰۳۱
مهلت عودت و تحویل پیشنهادات: از تاریخ ۱۳۹۹/۰۴/۲۹ الی ۱۳۹۹/۰۵/۰۸ در محل کارفرما
مبلغ فروش اسناد مناقصه: ۵۴۵,۰۰۰ ریال واریز به حساب جاری ۹۸۷۸۰۰۳۶۵۶۰۴ بانک سپه شعبه مرکزی شاهین شهر (فیش واریز بانکی باید هنگام تحویل اسناد مناقصه ارایه گردد)
تاریخ گشایش پاکت‌ها: گشایش اسناد در تاریخ ۱۳۹۹/۰۵/۱۱ در محل مناقصه‌گزار می‌باشد.
مناقصه‌گزار اختیار رد هریک یا تمام پیشنهادهای مناقصه‌گران را برای خود محفوظ می‌داند.
پرداخت هزینه آگهی به عهده برنده مناقصه می‌باشد.
سایر اطلاعات و مشخصات مناقصه در اسناد مناقصه ذکر شده است.
روزنامه مناقصه مزایده - ۳۰۰۸ - ۹۹/۰۴/۱۹

اصلاح قراردادها و تأمین ارز خواسته اصلی قطعه‌سازان خودرو

گروه خودرو | مناقصه مزایده

تـداوم مشـکلات ارزی قطعه‌سـازان کـه به چالشـی جدی بـرای ایـن صنعت تبدیل شـده این روزها بـا موانع موجود در مسـیر ارز حاصل از صادرات وارد فاز تازه‌تری شـده و این امر ضرورت اصلاح هرچـه سریع‌تر قراردادهـای قطعه‌سازان را بیش از پیش کرده است. محمدی شـکورزاده؛ رئیـس انجمـن قطعه‌سـازان خراسان‌رضـوی درخصوص وضعیـت تأمیـن ارز در صنعت قطعه می‌گویـد: از آنجـا کـه تخصیـص ارزنیمایی به صنعـت قطعـه متوقـف شـده ارز تخصیصی به این صنعـت، ارز حاصل از صـادرات است و در این روش، قطعه‌سـاز بایـد به‌دنبـال صادرکننده‌ای باشـد که حاضر به در اختیار گذاشـتن ارز تحت اختیار خود بـه قطعه‌ساز باشـد. وی می‌افزاید: از آنجا که صادرکننده‌ها ارز خـود را برای فروش در اختیار صرافی‌ها قرار نمی‌دهند که قطعه‌ساز قادر به خرید ارز آزاد با فاکتور باشـد، در نتیجه ارز آزاد از صرافی‌ها بدون هیچ مدرکـی خریداری و مبلغ آن به دلیـل کنتـرل تراکنش‌ها به حسـاب‌های مختلفـی واریـز می‌شـود، بنابرایـن قطعه‌سـاز اسنادی مبنی بر خریـد ارز آزاد در اختیار ندارد و در حالی که مدارک مرتبط با سوئیفت و حسـابی که پول به آن واریز شـده، موجود اسـت اما وزارت امور اقتصـاد و دارایی این مـدارک را قبول ندارد و خودروسـاز نیـز آن را مبنای قیمت‌گـذاری قرار نمی‌دهد بنابراین قطعه‌ساز با چالش تعیین قیمت مواجه است. شکورزاده با تأکید بر اینکه مسؤولان از این امر اطـلاع کافی دارنـد اما از ایـن موضوع چشم‌پوشـی می‌کنند، اظهار کرد: در حال‌حاضر بـا درخواسـت قطعه‌سـازان اصـلاح قراردادها و تأمین ارز می‌باشـد. همچنین مهدی مطلب‌زاده؛ نائب‌رئیس هیأت‌مدیره انجمـن تخصصی صنایع همگـن نیرومحرکه و قطعه‌سازان خودرو کشـور ضمن تأکید بر لـزوم اصلاح قـرارداد قطعه‌سازان با خودروسـازان گفـت: تخصیـص ارز صادراتی به کُنـدی پیـش مـی‌رود و صف‌های تشـکیل شـده و نوبت‌های طولانـی دریافت ارز، شـرایط آزاردهنده‌ای را برای قطعه‌سازان ایجاد کرده است. نائب‌رئیس هیأت‌مدیـره انجمـن صنایع همگن نیرومحرکه قطعه‌سازان خودرو کشور درخصوص اصلاح قیمت قطعات و تصمیمات اتخاذ شـده در این باره بیان کرد: اصلاح قیمت قطعات در دستور کار قرار دارد اما تاکنون تصمیمی در این باره اتخاذ نشـده است؛ با توجه به ارزش‌گذاری اکثر قطعات با دلار ۹ تا ۱۱هزار تومانی، نرخ مواد اولیه وارداتی همچنان به‌روز نشـده و توافقی برقرار نشده است. مطـب‌زاده درخصوص اصلاح قیمـت قطعاتی که ارزبری نداشـته‌اند و تعـداد زیادی را نیز شـامل می‌شـوند، گفت: با توجه به تورم، افزایش شـدید بهای نهاده‌های تولید و مواد اولیه داخلی و با توجه به اینکه دستمزدها نیز افزایش یافته، می‌بایسـت توافقی با خودروسازان درخصوص افزایش قیمت قطعات انجام شود. وی با بیان اینکه درحال‌حاضر قطعه‌سـازان از دوسـو متحمل زیان می‌شـوند، تصریح می‌کنـد: نخسـت اینکه با عـدم دریافت به‌موقع پول خود چرخش مالـی مناسبی ندارد و مجبـور به‌دریافت وام با بهره ۲۴ درصد می‌شـود، از طرف دیگر نظر بـه اینکه قطعه‌سـاز نمی‌تواند برای تحقیـق و توسعه هزینه‌ای کنـد، نمی‌تواند پیشـرفتی داشـته باشـد و همین هم یـک زیان بزرگ بـرای این بخش محسـوب می‌شـود. این فعال صنعت‌قطعـه تأکید می‌کنـد: «این عوامل باعث می‌شـود قطعه‌ساز نتواند خط تولید خود را ارتقاء دهد. که در نهایـت روی کیفیت تأثیرگذار خواهد بود و کل صنعت بابت این چرخه ناقص زیان می‌بیند.»

سهم دولت در خودروسازی‌ها واگذار نمی‌شود؟

چند سالی می‌شـود که بحث خصوصی‌سازی خودروسازهـا مطرح شـده اسـت، موضوعی که می‌توانـد باعـث تحـولات عظیمـی در صنعت خودرو شـود اما خوب یا بد بودن این موضوع فعلاً مشخص نیسـت. به گزارش باشـگاه خبرنگاران جوان، آنچه مشـخص است دولت بـرای افزایش بهره‌وری خودروسازان قصـد دارد دو خودروساز بزرگ در کشور را کاملاً خصوصی‌سازی کند اما از آنجایی که خبری از خصوصی‌سازی آنها نیسـت، گویی اصلاً انگیزه جدی پشـت ماجرا نبوده و این اتفاق هرگز رخ نخواهد داد. به گفته کارشـناسان خـودرو، دولـت نمی‌خواهد سهـام نسـبتاً کم، اما بسـیار پرقـدرت خـود را در خودروسـازی از دست بدهد و تنها به دنبال کسـب درآمد از محل این سهام اسـت، آن هـم بی‌آنکـه از این صنعت بـرود. در حال‌حاضر تنهـا بخش کمـی از سهام خودروسازان در اختیار مردم قرار دارد و قسـمت اعظم سهـام در اختیار خـود خودروساز، سازمان گسـترش و شـرکت‌های سرمایه‌گذاری قرار دارد. امیرحسـن کاکایی؛ کارشـناس صنعت خودرو، درخصوص خصوصی‌سازی خودروسازان کشـور، گفـت: خودروسازهـای کشـور در حال‌حاضر به نوعی خصوصی فعالیت می‌کنند امـا دولت برای فعالیت‌های آنهـا تصمیم می‌گیـرد، در حالی که تنها درصـد کمی‌از سهـام آنهـا را دارد به همین دلیـل از نظـر قانونـی آنهـا خصوصی به شـمار می‌رونـد. وی بـا بیـان اینکـه در حال‌حاضر ۲۸ خودروساز در کشور، از ۳۰ خودروساز ورشکست شـده‌اند که این دو خودروساز هـم خصوصی به شـمار می‌روند، گفت: خودروسازهای کشـور را به نوعی شـبه‌دولتی می‌توان دانست چرا که تنها بخش کمی از سهام آن‌ها در اختیار مردم قرار دارد و قسـمت اعظم سهام در اختیار خود خودروساز، سازمان گسـترش و شـرکت‌های سرمایه‌گذاری قرار دارد. این کارشـناس صنعت خودرو مالکیت را تا حدی مشکل اصلی در صنعت خودرو دانست و گفت: حدود ۲۰ سال پیش مالک خودروسازان، دولـت و سازمـان گسـترش و نوسـازی بـود و مهم‌ترین کارهـای توسعـه‌ای در آن زمان انجام شـد اما بعد از آن به مـرور این صنعت بـه مالکان دیگری اختصاص یافت امـا در نهایت دولت برای آن تصمیـم می‌گیرد. کاکایی تشـریح کرد: در دو سال اخیر چه کسـی به دولت اجازه داده است که پنج‌بار مدیرعامل خودروسـازان را تغییر دهد؟ در حالی که دولت این کار را انجـام داد؛ دولت قدرت دارد اما وظیفه و حق این کار را ندارد. مشکل اصلی در قوانیـن ماسـت، دولـت در حال‌حاضر کمکی بـه خودروسازها نمی‌کنـد اما بـرای آنها تصمیم می‌گیرد. وی تصریح کرد: مشکل این است که ما قوانین پیچیده‌ای داریم که هر کسی می‌تواند آن را تفسیر کند و براساس آن تفسـیر، سوءاستفاده هم رخ می‌دهد. پیچیدگی قوانین باعث می‌شـود خصوصی‌سازی حتی اگر انجام هم نشـود نگذارد کارها به درستی انجام شود. این کارشناس صنعت خودرو بیان کرد: شـنیده‌ایم که خصوصی‌سازی کاری مثبت و خوب است اما حاضر نیستیم تبعات آن را بپذیریم. زمانـی که برجام بهـم خورد، پژو فرانسـه اعلام کرد که دوهزار نفر اخراج شدند در این شـرایط دولت یا کمک می‌کند یـا اگر کمک نکند اجـازه می‌دهد که اخراج شـوند اما در ایران اینگونه نیسـت، دولـت اجبار می‌کند که کسـی اخراج نشـود در مقابل به خودروسـاز هم کمک نمی‌کنـد. خصوصی‌سازی بـرای افزایش حقوق، افزایش انگیزه و ارتقای شـغلی خـوب است، چرا که یک مدیر می‌تواند براسـاس کارایی به کارمند حقوق دهـد و آن را کم و زیـاد کنـد و در مقابل فرد ضعیـف از این دایـره کاری خارج می‌شـود. خصوصی‌سازی بودجه دولتی نـدارد اما دولت در آن دخالت می‌کند. کاکایی در این زمینه می‌گوید که در شـرکت‌های تولیدی ماننـد خودروسازها، قطعه‌سـاز مکانیزم کار بـر مبنای افـراد است نه اتوماسیون؛ مـا قبول می‌کنیم کـه خودروسازها باید خصوصی شـوند اما باید مبتنـی بر بهره‌وری مناسب باشد. قانون کار در ایران مبتنی بر ساعت کـار و حضور فیزیکـی است که ایـن رویه جلوی کارفرما را در تشـویق یا تنبیه می‌گیرد. با شرایط قانون کار کارگر سال به سـال افزایش حقوق دارد حتی اگر بهره‌وری نداشته باشـد. این کارشناس صنعت خودرو بیـان کـرد: خصوصی‌سازی یک مزیـت خـوب دارد و آن اینکـه فـرد کارمند به شـوق دریافت حقـوق و مزایای بیشـتر حرکت می‌کند و خلاق می‌شود، شـرکت‌های خصوصی به همیـن دلیل موفـق و توانمند هسـتند. اما در مقابـل آن فـرد ضعیـف در شـرکت خصوصی له می‌شود.

بنابر تصمیمات کارگروه تنظیم بازار

الزام عرضه‌کنندگان تایر به ثبت اطلاعات در سامانه جامع تجارت

یـک مقـام مسـؤول در سازمـان حمایـت گفـت: همـه واحدهـای تولیـدی و واردکنندگـان تایـر اعـم از سـبک و سنگیـن، موظـف بـه ثبـت اطلاعـات تولیـد، واردات و فـروش در سامانـه جامـع تجـارت هسـتند. بـه گـزارش مناقصه‌مزایـده، سیدمحمد مولاخواه افـزود: بنابر تصمیمات کارگـروه تنظیم بازار، همـه کارخانجات تولیدی و واردکنندگـان تایـر علی‌الخصـوص نمایندگـان توزیع و خرده‌فروشـی مکلف بـه ثبت اطلاعـات، تولیـد، واردات و فـروش انـواع لاستیک سبـک و سنگیـن بـا ارزنیمایی در سامانه جامـع تجارت داخلی بـه تفکیک خـودرو و خریدار هسـتند. وی تأکید کـرد: اجرای ایـن دستورالعمـل برای همه اعضـای زنجیره تأمیـن کالا و فعـالان تجـاری اعم از واردکنندگـان و تولیدکنندگـان، شـرکت‌های پخـش، عمده‌فروشـان و خرده‌فروشـان ضروری اسـت و در صورت عدم انجام این تکلیف قانونی توسـط تولیدکنندگان، پرونده تخلف عرضه خارج از شـبکه رسمی برای آن‌ها تشـکیل و با واحدهای متخلف برخورد خواهد شـد. مدیرکـل نظارت بر کالاهای غیرفلزی سازمان حمایت متذکر شـد؛ براساس این ابلاغیه؛ واحدهای تولیـدی و واردکنندگان مکلف هسـتند از تحویل و فـروش لاستیـک بـه نمایندگـان و واحدهای توزیعی متخلـف که اقـدام به ثبـت اطلاعـات ننموده‌اند، خودداری کنند. به گفته این مقام مسـؤول؛ همه مشـمولان این طـرح کـه تاکنـون در سامانه مورد اشـاره نام‌نویسـی نکردند بایـد در اسرع وقت بـا ورود به این سامانـه به آدرس https://www.ntsw.ir نسـبت بـه ثبـت اطلاعـات تولید، واردات و فروش انواع لاستیک سبـک و سنگین با ارز نیمایی و به تفکیک خـودرو اقدام کنند. مولاخـواه در پایان با تأکید بر عزم جدی سازمان حمایـت از مصرف‌کنندگان و تولیدکنندگان در برخورد با واحدهـای متخلف گفت: رصد کـالا در زنجیره تجاری و نظارت سیسـتمی جهت تسـهیل جلوگیری از گران‌فروشـی، احتکار و قاچاق کالا و همچنین بهبـود، تسـهیل و شـفاف‌سازی فعالیت عاملیـن تجاری و فراهم نمـودن امکـان اعتبارسنجـی و رتبه‌بنـدی عادلانه فعالین به صورت جدی و مسـتمر از سـوی معاونت بازرگانی داخلـی ایـن وزارتخانـه در حال اجراسـت. سامانـه جامع تجارت بـا هدف شـفاف‌سازی، تسـهیل و تسـریع تجارت، رونـد تشـخیص مجوزهـای الزامـی و سیسـتمی‌کردن پرداخت‌ها به صـورت الکترونیکی، راه‌انـدازی و طبق قانون مبارزه با قاچاق و ارز همـه دستگاه‌ها مکلفند بـا این سامانه همکاری کنند.

معاون علمی رئیس‌جمهور

طرح ملی ساخت موتور خودرو تیوان بی‌نظیر است

شـرکت توسعه قوای محرکـه تیوان فعالیـت خـود را در زمینه طراحی و تولیـد موتور خودرو بـا استفـاده از توانمندی‌هـا و عمق داخلی‌سازی آغـاز کرده اسـت. این شـرکت موتورهـای پرقدرت، کم‌مصرف و یورو۶ تولید می‌کند که در آینده‌ای نزدیک تأمین‌کننده اصلی نیاز خودروسازان می‌شـود. با ایجاد این خط تولید پیشرفته که از تکنولوژی روز دنیا بهـره می‌برد خودروسـازان داخلی عملاً جهت تولید و طراحی خودروهای جدید مشـکلی در تهیه موتور کم‌مصرف و پوشـش‌دهنده استاندارد یورو۵ و حتی یورو۶ نخواهند داشـت. به گـزارش مناقصه‌مزایـده، سورنـا ستاری؛ معـاون علمـی و فناوری رئیس‌جمهور در بازدید از شـرکت توسعـه قوای محرکـه تیوان در شـهرک کاسپین گفت: طرح کلان ملـی فناوری و نوآوری طراحی و ساخت خانواده موتور پرقدرت، کم‌مصرف و یورو۶ تیـوان پـروژه بی‌نظیری اسـت. سیدمجتبی میرسهیل؛ مدیرعامل شـرکت توسعه قوای محرکه تیوان درخصـوص زمان راه‌اندازی پـروژه تیوان گفت: طرح کلان ملـی فناوری و نوآوری طراحی و ساخت خانواده موتور پرقدرت، کم‌مصرف و یورو۶ در راسـتای منویـات مقام‌معظم‌رهبری که بارها به طور مسـتقیم به نیاز چنین محصولی اشـاره کردند و در بیانات خود بهره‌منـدی از ظرفیت‌های داخلی بـرای ارتقای بازدهی و راندمان خودروهـای تولید داخل بـا مصرف پنج‌لیتـر سوخت در هر ۱۰۰ کیلومتـر را اعلام فرمودنـد، این پروژه تعریف شـد و دولت هم پای کار آمد تا مشـکلات و موانـع طرح، رفع شـود. میرسهیل با اشـاره به اینکه در مرحله نصب و راه‌اندازی ماشـین‌آلات فاز نخست پروژه هسـتیم، تصریح کـرد: برنامه ما ایـن است که تـا پایان سال به‌طور کامل فاز نخسـت تکمیـل و راه‌اندازی شـود و ضمن دستور معاونت علمی و فنـاوری رئیس‌جمهور درخصـوص ساخت و اجرای فاز دوم پـروژه، سـال آینده بـه بهره‌بـرداری می‌رسـد. حمیدرضا منجی؛ رئیـس هیأت‌مدیره شـرکت توسعـه قوای محرکـه تیوان با اشـاره به اینکه پروژه تیوان سبب اشـتغال پایدار برای ۶۰۰ نفر به طور مسـتقیم می‌شـود، بیان کرد: علاوه بر آن با شـروع کار به طور غیرمسـتقیم اشـتغالزایی برای ۴۰۰۰ نفر از تولیدکنندگان قطعات که زنجیـره تأمیـن محسـوب می‌شـوند، فراهـم می‌گردد. منجی درخصوص میـزان اعتبار درنظر گرفته شـده، اظهار کـرد: این طرح بزرگ‌تریـن سرمایه‌گـذاری صنعت خودرو بـرای ارتقـای فناوری آن در ۱۰ سال گذشـته بـوده که بخش‌خصوصـی و منابـع ملی را محسـوب می‌شـود و حدود ۵۰۰میلیارد تومان سرمایه‌گذاری انجام شده است.

یک مرحله‌ای
نوبت دوم

مناقصه عمومی

دانشگاه علوم پزشکی و خدمات بهداشتی ایران‌ساوه
Saveh Medical University

امور حمل و نقل درون شهری و برون شهری (نقلیه) معاونت بهداشت دانشکده علوم پزشکی و خدمات بهداشتی درمانی ساوه

دانشـکده علـوم پزشـکی ساوه بـه شـناسه ملـی ۱۴۰۰۶۶۶۴۶۵۱ وکـد اقتصـادی ۴۱۱۵۳۳۶۴۹۳۹۵ در نظر دارد مناقصـه عمومی یک مرحله‌ای امور حمل و نقل درون شـهری و برون شهری نقلیه معاونت بهداشت دانشـکده علوم پزشکی و خدمات بهداشـتی درمانی ساوه به شـماره (۲۰۹۹۰۰۰۳۸۶۰۰۰۰۰۶) را از طریق سامانه تدارکات الکترونیکـی دولت برگزار نماید. کلیه مراحل برگزاری مناقصه از دریافت اسناد مناقصه تا ارایه پیشـنهاد مناقصه گران و گشـایش پاکت‌ها از طریق درگاه سامانه تدارکات الکترونیکی دولت (ستاد) به آدرس www.setadiran.ir انجام خواهد شد و لازم است مناقصه‌گران در صورت عدم عضویت قبلی، مراحل ثبت نام در سایت مذکور و دریافت گواهی امضای الکترونیکی را جهت شرکت در مناقصه محقق سازند.

تاریخ انتشار مناقصه در سامانه تدارکات: روز سه‌شنبه مورخ ۱۳۹۹/۰۴/۱۷ می‌باشد.

مهلت زمانی دریافت اسناد مناقصه از سایت: تا ساعت ۱۵:۰۰ روز شنبه مورخ ۱۳۹۹/۰۴/۲۱

مهلت زمانی ارایه پیشنهاد: تا ساعت ۱۴:۰۰ روز چهارشنبه مورخ ۱۳۹۹/۰۵/۰۱

زمان گشایش پاکت‌ها: ساعت ۱۳:۰۰ ظهر روز شـنبه مورخ ۱۳۹۹/۰۵/۰۴ سالن جلسات ستاد دانشکده علوم پزشکی ساوه به نشانی: ساوه، میدان مادر، ابتدای خیابان جمهوری

میزان سپرده شـرکت در مناقصه: مبلغ ۶۷۷,۴۶۴,۸۰۰ (شـشـصد و هفتاد و هفت میلیون و چهار صد و شصت و چهار هزار و هشـتصد) ریال ضمانتنامه بانکی با اعتبار حداقل سه ماه و یا واریز وجه نقد به شـماره حسـاب ۴۰۰۱۱۱۲۹۰۶۳۷۸۱۱۶ نزد بانک مرکزی جمهوری اسلامی ایران شبا IR۴۰۰۱۰۰۰۰۴۰۰۱۱۱۲۹۰۶۳۷۸۱۱۶ به نام دانشـکده علوم پزشکی ساوه: پاکت (الف) تا پایان وقت اداری روز چهارشـنبه مـورخ ۱۳۹۹/۰۵/۰۱ به آدرس: ابتـدای خیابان جمهوری، ساختمان شماره یک، ستاد دانشکده علوم پزشکی ساوه تحویل اداره پشتیبانی وامور رفاهی شود کدپستی: ۳۹۱۹۶۷۶۶۵۱ فایل pdf ضمانتنامه در سامانه تدارکات بارگذاری گردد.

برای کسب اطلاعات بیشتر با شـماره تلفن اداره امور پشـتیبانی وامور رفاهی ۴۸۵۰۱۱۴۲-۰۸۶ تماس یا به سایت دانشـکده بـه نشـانی http://www.savehums.ac.ir و یا بـه پایگاه ملی مناقصات به آدرس http://iets.mporg.ir مراجعه فرمایید.

اطلاعات تماس سامانه ستاد جهت انجام مراحل عضویت در سامانه:
مرکز تماس: ۴۱۹۳۴-۰۲۱، دفتر ثبت نام: ۸۸۹۶۹۷۳۷ و ۸۵۱۹۳۷۶۸

روزنامه مناقصه مزایده - ۳۰۰۸ - ۹۹/۰۴/۱۹

نوبت اول
یک مرحله‌ای

شرکت آب و فاضلاب جنوب‌غربی استان تهران

تجدید مناقصه عمومی
باارزیابی کیفی ۹۹/۰۶

شـرکت آب و فاضـلاب جنوب‌غربی اسـتان تهـران در نظـر دارد مناقصه ارایـه خدمات جهـت اجـاره ۶۲ دستگـاه خـودرو در مناطـق تحت پوشـش شـرکت بـه شـماره فراخوان ۲۰۹۹۰۵۰۱۳۹۰۰۰۰۲۹ از طریـق سامانه تدارکـات الکترونیکی دولت(سـتاد) برگزار نماید. کلیه مراحل برگزاری مناقصه از دریافت اسناد مناقصه تا ارایه پیشـنهاد مناقصه‌گران و گشـایش پاکت‌ها از طریق سامانه تدارکـات الکترونیکی دولت (ستاد) بـه آدرس www.setadiran.ir انجام خواهد شد و لازم است مناقصه‌گران در صورت عدم عضویت قبلی، مراحل ثبت نام در سایت مذکور و دریافت گواهی امضای الکترونیکی را جهت شرکت در مناقصه محقق سازند.

مبلغ برآورد: ۳۲,۲۹۸,۲۴۰,۰۰۰ (سی و دو میلیارد و دویسـت و نود و هشت میلیون و دویست و چهل هزار) ریال

مبلغ سـپرده شـرکت در مناقصه: ۱,۰۵۸,۹۴۷,۲۰۰ (یک میلیارد و پنجاه و هشت میلیون و نهصد و چهل و هفت هزار و دویست) ریال

تاریخ انتشار مناقصه در سامانه: ۹۹/۰۴/۲۲ می‌باشد.

مهلت زمانـی دریافت اسـناد مناقصـه از سـایت: سـاعت ۱۰:۰۰ مـورخ ۹۹/۰۴/۲۲ الی ۹۹/۰۴/۲۵ ساعت ۱۹:۰۰

مهلت زمانی ارایه پیشنهادات: ساعت ۱۴:۰۰ مورخ ۹۹/۰۵/۱۱

زمان گشـایش کلیه پاکات: از ساعت ۱۰:۰۰ صبح مـورخ ۹۹/۰۵/۱۲ (در آبفای جنوب‌غربی استان تهران) می‌باشد.

اطلاعات تماس دسـتگاه مناقصه‌گـزار: جهت دریافـت اطلاعات بیشـتر در خصوص اسـناد مناقصه و ارایـه پـاکات: آدرس: تهـران، کیلومتـر ۲۲ جاده سـاوه، شـهرک واوان، بلوار امام خمینی(ره)، روبروی نیـروی انتظامی حوزه ستادی آبفـای جنوب‌غربی استان تهران، دبیرخانه به کدپستی: ۳۳۱۷۸۶۹۲۷۱ تلفن: ۵۶۱۷۲۵۹۵-۰۲۱ داخلی ۱۳۶

ارایـه گواهینامه صلاحیـت ایمنـی صـادره از وزارت تعـاون، کار ورفـاه اجتماعی بـرای کلیه شرکت‌کنندگان الزامی می‌باشد.

اطلاعـات تمـاس سـامانه سـتاد جهـت انجـام مراحـل عضویـت در سـامانه:
مرکز تماس: ۴۱۹۳۴-۰۲۱
دفتر ثبت‌نام: ۸۸۹۶۹۷۳۷ و ۸۵۱۹۳۷۶۸
سایت ملی مناقصات: http://iets.mporg.ir
سایت آبفای جنوب‌غربی استان تهران: swest.tpww.ir
سایت مهندسی کشور: www.nww.ir

شرکت آب و فاضلاب جنوب‌غربی استان تهران (سهامی خاص)

روزنامه مناقصه مزایده - ۳۰۰۸ - ۹۹/۰۴/۱۹

نوبت اول
یک مرحله‌ای

شرکت آب و فاضلاب جنوب‌غربی استان تهران

مناقصه عمومی
باارزیابی کیفی ۹۹/۰۸

شرکت آب و فاضلاب جنوب‌غربی اسـتان تهران در نظر دارد مناقصه عملیات برون‌سپاری، حفاظـت، نگهداری از تأسیسـات تأمیـن و انتقـال آب در مجموعـه الغدیر به شـماره فراخوان ۲۰۹۹۰۵۰۱۳۹۰۰۰۰۳۰ از طریـق سامانه تدارکـات الکترونیکی دولت(سـتاد) برگزار نماید. کلیه مراحل برگزاری مناقصه از دریافت اسناد مناقصه تا ارایه پیشـنهاد مناقصه‌گران و گشـایش پاکت‌ها از طریق سامانه تدارکـات الکترونیکی دولت (ستاد) بـه آدرس www.setadiran.ir انجام خواهد شد و لازم است مناقصه‌گران در صورت عدم عضویت قبلی، مراحل ثبت نام در سایت مذکور و دریافت گواهی امضای الکترونیکی را جهت شرکت در مناقصه محقق سازند.

مبلغ برآورد: ۷,۴۹۲,۰۴۸,۰۲۰ (هفـت میلیارد و چهارصد و نود و دو میلیون و چهل و هشـت هزار و بیست) ریال

مبلغ سپرده شرکت در مناقصه: ۳۱۴,۷۶۱,۴۴۰ (سیصد و چهارده میلیون و هفتصد و شصت و یک هزار و چهارصد و چهل) ریال

تاریخ انتشار مناقصه در سامانه: ۹۹/۰۴/۲۲ می‌باشد.

مهلت زمانـی دریافت اسـناد مناقصـه از سـایت: سـاعت ۱۱:۰۰ مـورخ ۹۹/۰۴/۲۲ الی ۹۹/۰۴/۲۵ ساعت ۱۹:۰۰

مهلت زمانی ارایه پیشنهادات: ساعت ۱۴:۰۰ مورخ ۹۹/۰۵/۱۱

زمان گشـایش کلیه پاکات: از ساعت ۱۰:۰۰ صبح مـورخ ۹۹/۰۵/۱۲ (در آبفای جنوب‌غربی استان تهران) می‌باشد.

اطلاعات تماس دسـتگاه مناقصه‌گـزار: جهت دریافـت اطلاعات بیشـتر در خصوص اسناد مناقصه و ارایه پاکات: آدرس: تهران، کیلومتر ۲۲ جاده ساوه، شهرک واوان، بلوار امام خمینی(ره)، روبروی نیـروی انتظامی حـوزه سـتادی آبفـای جنوب‌غربـی اسـتان تهـران، دبیرخانه به کدپستی: ۳۳۱۷۸۶۹۲۷۱ تلفن: ۵۶۱۷۲۵۹۵-۰۲۱ داخلی ۱۳۶

ارایـه گواهینامه صلاحیـت ایمنـی صـادره از وزارت تعـاون، کار ورفـاه اجتماعی بـرای کلیه شرکت‌کنندگان الزامی می‌باشد.

اطلاعـات تمـاس سـامانه سـتاد جهـت انجـام مراحـل عضویـت در سـامانه:
مرکز تماس: ۴۱۹۳۴-۰۲۱
دفتر ثبت‌نام: ۸۸۹۶۹۷۳۷ و ۸۵۱۹۳۷۶۸
سایت ملی مناقصات: http://iets.mporg.ir
سایت آبفای جنوب‌غربی استان تهران: swest.tpww.ir
سایت مهندسی کشور: www.nww.ir

شرکت آب و فاضلاب جنوب‌غربی استان تهران (سهامی خاص)

آب نعمت بزرگ الهی است آن را هدر ندهیم.

شرکت آب و فاضلاب مشهد

آگهی مناقصات عمومی یک مرحله‌ای

شرکت آب و فاضلاب مشهد در نظر دارد با رعایت مفاد آیین نامه معاملات شرکت‌های آب و فاضلاب شهری و استانی و از طریق مناقصات عمومی کالاهای مشروحه ذیل را از تولید کنندگان یا تأمین کنندگان ذیصلاح خریداری نماید.

ردیف	موضوع	مشخصات فنی /استاندارد	مبلغ تضمین شرکت در فرآیند ارجاع کار (به ریال)	نوع تضمین شرکت در فرآیند ارجاع کار
۱	خرید الکتروموتور و پمپ شناور در سایزهای مختلف به تعداد ۷۶ دستگاه	ISO 5199,ISO9908,AP1910	۵۶۷,۳۹۰,۰۰۰	۱.واریز نقدی به حساب جاری شماره ۱۰۰۰۵۰۰۰۵ بانک پاسارگاد شعبه آبفای مشهد ۲. ضمانتنامه بانکی ۳.اوراق مشارکت ۴. چک تضمین شده بانکی
۲	خرید و نصب و راه اندازی،سنسور آنالیزور کیفی آب آنلاین به تعداد ۲۰ عدد	پروانه بهره برداری در خصوص تولید دستگاههای سنجش آنلاین کلرصادره از وزارت صمت یا پروانه دانش بنیان	۲۴۰,۴۵۰,۰۰۰	

۱- کارفرما: شرکت آب و فاضلاب مشهد
۲- محل تأمین اعتبار: اعتبارات غیر عمرانی
۳- تاریخ و محل دریافت اسـناد ارزیابی کیفی: از تاریخ درج آگهی لغایت مورخ ۱۳۹۹/۰۴/۲۵ از محل دفتر قراردادهای شـرکت آب و فاضـلاب یا در سایت اینترنتی http://iets.mporg.ir قابل دریافت می‌باشد. شماره تلفن ۳۷۰۰۸۱۴۹-۰۵۱
۴- آخرین مهلت عودت پاکات اسناد ارزیابی کیفی تکمیل شده: ساعت ۱۴:۰۰ مورخ ۱۳۹۹/۰۵/۱۱ می‌باشد.
۵- محل تسـلیم پاکات اسـناد ارزیابی تکمیل شـده: مشهد، خیابان فلسـطین، فلسـطین ۲۶، دبیرخانه شـرکت آب و فاضلاب مشـهد و در صورت ابهام با شماره ۳۷۰۰۸۱۴۹-۰۵۱ تماس حاصل نمایید.
۶- پس از انجام ارزیابی کیفی و تعیین مناقصه‌گران واجد شرایط، سایر اطلاعات (محل و مهلت دریافت اسناد مناقصه) کتباً به اطلاع ایشان خواهد رسید.
۷- مدت اعتبار پیشنهادات از تاریخ تحویل پاکات پیشنهاد قیمت به مدت سه ماه می‌باشد.
۸- هزینه درج آگهی به عهده برنده مناقصات می‌باشد.

دفتر روابط عمومی و آموزش همگانی شرکت آب و فاضلاب مشهد

روزنامه مناقصه مزایده - ۳۰۰۸ - ۹۹/۰۴/۱۹

ضرایب زنجیره فولاد افزایش پیدا کند

غلامحسین شافعی؛ رئیس اتاق بازرگانی صنایع معادن و کشاورزی ایران طی نامه‌ای به حسین مدرس‌خیابانی سرپرست وزارت صمت درخصوص قیمت‌گذاری زنجیره فولاد خواستار افزایش ضرایب قیمتی شد. به گزارش مناقصه‌مزایده، در این نامه آمده است: با توجه به بررسی وضعیت زنجیره ارزش آهن و فولاد طی جلسات متعدد کارشناسی و احصای نظرات و استدلال‌های فعالان اقتصادی و ذی‌نفعان زنجیره و با نگاه توسعه بلندمدت این حوزه ارزشمند اقتصاد کشور پیشنهاد می‌شود، جهت حفظ توان تولید فولاد کشور، جلوگیری از روند روبه کاهش سرمایه‌گذاری در معادن سنگ‌آهن و رسیدن به چشم‌انداز ۱۴۰۴ در این صنعت قیمت شمش فولاد آزاد سهم اجزای زنجیره از ارزش فولاد به‌گونه‌ای اصلاح شود که سنگ‌آهن معادل ۸،۵ درصد کنسانتره ۱۹درصد گندله ۲۶درصد و آهن‌اسفنجی معادل ۵۳ درصد شمش فولاد خوزستان را دارا باشد. گفتنی است؛ در پیوست این نامه، گزارش کارشناسی و دلایل توجیهی نیز ارائه شده است. سجاد غرقی؛ نائب‌رئیس کمیسیون معدن و صنایع‌معدنی اتاق بازرگانی ایران درباره این تصمیم‌گیری، گفت: اعداد ارائه شده نظرات بخش‌خصوصی برای زنجیره فولاد بوده و طی پنج جلسه با حضور انجمن فولاد، انجمن سنگ‌آهن، کمیسیون معدن و صنایع‌معدنی اتاق بازرگانی ایران و شرکت‌های بزرگ تولیدکننده و حضور فولادمبارکه اصفهان، فولادخوزستان، خراستان و ذوب‌آهن اصفهان، گل‌گهر چادرملو و سنگ‌آهن مرکزی تعیین شده است. وی ادامه داد: انجمن سنگ‌آهن ایران به عنوان نماینده معادن کوچک و متوسط و انجمن فولاد هم به عنوان نماینده فولادسازان بزرگ در جلسات حاضر شدند و در نهایت بخشی از تعیین قیمت انجام شد. در گزارش ارائه شده به سرپرست وزارت صمت که در سه بخش به رشته تحریر درآمده در ابتدا خلاصه‌ای از گزارش جلسات ذکر شده است. اما در بخش دوم با اشاره به وضعیت فعلی قیمت‌های محصولات زنجیره ارزش‌فولاد، گفته شده است که قیمت‌گذاری به شکل دستوری، ناسازگار با روندهای جهانی و برخلاف واقعیات اقتصادی و صرفاً در حمایت از حلقه میانی زنجیره صورت می‌گیرد. در بخش سوم نیز پیامدهای ناشی از قیمت‌گذاری دستوری را که شامل کاهش شدید سرمایه‌گذاری در بالادست و عدم منافع معادن بزرگ و ضررده‌ی معادن کوچک و تعطیلی آنهاست مطرح کرده‌اند. اما در بخش چهارم نیز مواردی که در ادامه می‌آید مطرح گردید: باید توجه داشت از دیدگاه کلان قیمت‌گذاری سنگ‌آهن و کنسانتره پایین‌تر از نرخ بازار در هر صورت میل صادرات این حق نام را افزایش خواهد داد همچنین با کاهش انگیزه اکتشاف انگیزه برای اکتشاف جدید عمر معادن کوتاه شده و با کاهش بهره‌وری کارخانجات فولاد به دلیل بهره‌گیری از نهادهای ارزان در بلندمدت تولید فولاد کشور با خطر جدی روبه‌رو خواهد شد. با توجه به اتفاق‌نظر کلیه ذی‌نفعان زنجیره آهن و فولاد وجود الگوی اقتصادی قابل دفاع و همچنین عدم بهره‌گیری مصرف‌کننده نهایی از سرکوب قیمت، قیمت شمش فولادی از تعیین دستوری خارج و قیمت‌گذاری به روندهای بازاری محول گردد. عدم سهمیه‌بندی بین واحدهای معدنی و تولیدکنندگان فولاد با حاکمیت قیمت‌های بازار در چرخه تولید از سنگ تا شمش بدون دخالت بروکراسی و از جمله عدم دخالت در سازوکار بورس به عنوان بهترین شیوه برای مدیریت این بازار پیشنهاد می‌شود. عوارض صادراتی برای تولیدات مازاد نیاز داخلی در هر بخش از زنجیر به عنوان سیاست مخل سازوکارهای بازاری با اولویت تولیدکنندگان کوچک و متوسط لغو گردد. در صورت اصرار به سهمیه‌بندی جهت ایجاد جذابیت برای اکتشاف مواد معدنی برای حصول به چشم‌انداز ۱۴۰۴ مبنی بر تولید ۵۵میلیون تن فولاد که نیازمند سال تولید سالانه ۱۶۰ میلیون تن سنگ‌آهن است، جلوگیری از تداوم وجود رانت در قیمت‌گذاری محصولات حذف واسطه‌ها و حمایت از معادن کوچک و متوسط به عنوان ایجادکنندگان حجم اصلی اشتغال این حوزه و همچنین جلوگیری از شوک قیمتی بخش فولاد سهمیه‌های داخلی تا حدی و به‌گونه‌ای که همواره مصرف‌کننده داخلی دارای مزیت قیمتی باشد، به سهمیه‌های جهانی نزدیک شود. همچنین سرمایه‌گذاری در معادن خارجی به‌اضافه هزینه حمل با بهای کنسانتره داخلی ورودی گندله‌سازی‌های بزرگ (دارای اقتصاد مقیاس EconomyOfScale) یکسان شود و حوزه سنگ‌آهن هماتیت که در زنجیره فولاد حضور ندارد، از سیاست‌گذاری این بخش منفک و قیمت‌گذاری و موانع تجارت آن حذف شود و در بلندمدت صنایع مصرف‌کننده هماتیت گسترش یابد.

رئیس هیأت‌عامل ایمیدرو عنوان کرد

گوهرسنگ‌ها؛ نخستین بخش خصوصی واقعی کشور

گروه زمین‌ومعدن | مناقصه مزایده

رئیس هیأت‌عامل ایمیدرو خبر داد: در بازنگری سند نهایی توسعه صنعت گوهرسنگ‌ها، مشوق‌های تولیدی، توسعه بازارهای داخلی و صادراتی با استفاده از اصلاح قوانین به طور برجسته‌ای ارائه شده است. خداداد غریب‌پور در نشست نهایی کردن سند ملی گوهرسنگ‌ها و استراتژی‌های برگرفته از آن که به صورت ویدیوکنفرانس و با حضور معاونان و مدیران وزارتخانه‌های صمت و میراث فرهنگی و گردشگری و نیز رؤسای تشکل‌های تخصصی برگزار شد، تأکید کرد: گوهرسنگ‌ها، نخستین بخشی است که به صورت صددرصدی در اختیار بخش‌خصوصی قرار دارد. وی تصریح کرد: ایمیدرو و وزارت صمت با همکاری بانک‌مرکزی، گمرک و وزارت میراث فرهنگی و گردشگری، معافیت از پرداخت حقوق دولتی توسط معدنکاران، اصلاح نظام تعرفه‌ای و حذف مالیات بر ارزش‌افزوده را برای رونق بخش‌های تولیدی و تجاری، تسهیل صادرات و جلوگیری از ورود قاچاق اجرایی می‌کند. معاون وزیر صنعت،معدن‌وتجارت پس از ارائه نسخه نهایی سند ملی توسعه گوهرسنگ‌ها، افزود: این سند پس از نهایی شدن، از امسال به اجراء گذاشته می‌شود. وی با بیان اینکه نسخه فعلی سند ملی توسعه صنعت گوهرسنگ‌ها و برنامه‌ریزی عملیاتی آن حاصل ماه‌ها برنامه‌ریزی و برگزاری جلسات مشترک با تمامی ذی‌نفعان این صنعت است، گفت: سازوکارهایی در این سند ملی تعریف شده که بخش‌خصوصی میدان‌دار اصلی، و دولت حامی و تسهیل‌گر باشد. به گفته غریب‌پور، قرار است حتی پروانه‌های اکتشافی و پروانه‌های بهره‌برداری معادن گوهرسنگ‌ها نیز به بخش‌خصوصی واگذار شود و طرف دولتی تنها به اصلاح قوانین با هدف ارائه مشوق‌ها و تسهیل‌گری طی برنامه‌ریزی و نظارت بپردازد. همچنین آموزش‌ها، استانداردها، توسعه زیرساخت‌های این صنعت و موارد بالادستی را پیاده‌سازی کند. وی گفت: ایمیدرو در برنامه اکتشافی خود، غربالگری مطالعات گذشته ۱۶ استان توسط خانه معدن را تحت پیگیری قرار داده و همچنین مطالعه در ۱۵استان دیگر و فعالیت اکتشافی در محدوده‌های امیدبخش گوهرسنگ‌ها را در دست اقدام دارد به طوری که با صدور پروانه‌های اکتشاف، بخش‌خصوصی به فعالیت بپردازد. رئیس هیأت‌عامل ایمیدرو اظهار داشت: سند توسعه گوهرسنگ‌ها در دو افق ۱۴۰۵ و ۱۴۱۰ دیده شده و با احتساب مشترکات این دو زمان، شش استراتژی دارد. به گفته وی، اصلاح ساختار کلان، توسعه زیرساخت‌های کسب‌وکار و توسعه مدیریت منابع انسانی در هر دو افق مشترک هستند.

برنامه حذف مالیات بر ارزش‌افزوده و معافیت‌های بیمه‌ای

غریب‌پور تصریح کرد: حذف تعرفه واردات سنگ‌های خام و «تراش‌خورده سوارنشده» به دلیل استفاده در محصول به عنوان مواد اولیه و همچنین با هدف جلوگیری از قاچاق، مطابق برنامه‌ریزی پیگیری می‌شود. وی تصریح کرد: در سال‌جاری اصلاح نظام تعرفه‌ای و خوداظهاری مالیاتی پیش‌بینی شده تا شرایط کسب‌وکار ۳۵تا ۴۰درصد تسهیل شود. رئیس هیأت‌عامل ایمیدرو با بیان اینکه معافیت‌های مالیاتی و بیمه‌ای در برنامه‌ریزی عملیاتی گوهرسنگ‌ها دیده شده، ادامه داد: حذف مالیات بر ارزش‌افزوده نیز در زنجیره تولید این صنعت پیگیری شده به طوری که شرایط برای ایجاد ارزش‌افزوده و سپس صادرات آن فراهم شود.

نهادسازی؛ خانه گوهرسنگ‌ها ایجاد می‌شود

وی با اشاره به بخش دیگری از استراتژی توسعه صنعت گوهرسنگ‌ها، به نهادسازی در این حوزه اشاره کرد و گفت: ایجاد تشکل «خانه گوهرسنگ‌ها» و احداث «مرکز ملی ارزیابی و اعتبارسنجی» از جمله اقدامات پیش‌رو است. غریب‌پور تأکید کرد: شورای‌عالی خانه گوهرسنگ‌ها با حضور وزارتخانه‌های صمت، ایمیدرو، علوم و تحقیقات، میراث فرهنگی و گردشگری و نیز اتاق‌های بازرگانی و اصناف، گمرک و تشکل‌های تخصصی تشکیل می‌شود. وی درباره ایجاد انسجام در این صنعت گفت: تجمیع کارگاه‌های جزیره‌ای و خانگی در یک مجموعه در استان‌هایی همچون خراسان‌رضوی، تهران، یزد و آذربایجان‌شرقی و اصفهان که دارای گمرک تخصصی هستند، زمینه توسعه صادرات را فراهم می‌آورد. در این نشست عباس رنجبر؛ مدیر زیرساخت ایمیدرو گفت: طبق سند فوق، ایجاد پنج بازارچه در استان‌های دارای گمرک تخصصی و ۱۰ بازارچه سنگ‌های قیمتی در همجوار استان‌های دارای گمرک تخصصی فرودگاهی (فرودگاه امام‌خمینی(ره)، اصفهان، مشهد، یزد و تبریز) از برنامه‌های سال‌جاری است. رنجبر اظهار داشت: احداث ترمینال گوهرسنگ‌ها در بازارچه دوغارون استان خراسان‌رضوی با هدف ورود سنگ‌خام از افغانستان از جمله برنامه‌های پیش‌رو است. این مدیر ایمیدرو اظهار داشت: بازارچه گوهرسنگ‌های مشهد تا آذرماه و پایانه دوغارون نیز در پایان آذر راه‌اندازی می‌شود. رنجبر افزود: اصلاح قوانین و مقررات نیز با حضور خبرگان و فعالان این صنعت تا پایان سال بررسی و پیشنهاد خواهد شد

توسعه روابط با همسایه‌ها

وی با اشاره به اینکه مصرف گوهرسنگ‌های قیمتی در ایران سالانه دومیلیون قیراط است، افزود: افزایش ارتباطات با کشورهای همسایه از جمله افغانستان، ازبکستان، آذربایجان و پاکستان برای تأمین سنگ‌خام در این سند مورد تأکید قرار گرفته است. رنجبر اظهار داشت: کشت مروارید با همکاری شیلات جنوب مطالعه و سپس جهت اجراء در شکل پایلوت پیگیری خواهد شد. وی ادامه داد: ارائه تسهیلات برای رشد این صنعت و به منظور ایجاد کارگاه‌های فرآوری سنگ، در قالب برنامه‌های صندوق بیمه سرمایه‌گذاری فعالیت‌های معدنی، پیگیری خواهد شد. وی در مورد اشتغال این حوزه گفت: پیش‌بینی شده تعداد شاغلان تا سال ۱۴۰۵ به ۵۰۰هزار و تا سال ۱۴۱۰ به ۶۵۰هزار نفر برسد. در این جلسه محمدرضا بهرامن؛ رئیس خانه‌معدن ایران، اظهار داشت: نگاه ما به توسعه گوهرسنگ‌ها، معدنی و صنعتی است اما در حوزه هنر، تولیدات این بخش با ارزش‌افزوده قابل‌ملاحظه‌ای مواجه خواهد شد. وی یادآور شد: هر فعالیت معدنی تاانتهای زنجیره، ۱۷ فرصت شغلی ایجاد می‌کند. محمدجواد پیش‌بین؛ رئیس کانون هماهنگی سنگ‌های قیمتی و جواهرات مشهد و عضو کارگروه گوهرسنگ‌های ایمیدرو، انجام دوره‌های آموزشی به ویژه برای گمرکات را مورد تأکید قرار داد و گفت: تاکنون به همراه خانه‌معدن برای ۱۲گمرک کشور دوره‌های آموزشی برگزار شده است.

تلفیق هنر با تولیدات گوهرسنگ‌ها

پویا محمودی؛ معاون صنایع‌دستی سازمان گردشگری و میراث فرهنگی وزارت میراث فرهنگی و گردشگری اظهار داشت: تلفیق هنر با گوهرسنگ‌ها در تولید لباس مراسم‌های ویژه، سبب رشد قابل‌ملاحظه‌ای محصول خروجی می‌شود و این امر در حراج‌های خارج کشور مشتریان فراوانی دارد. وی ادامه داد: خروجی تولیدات صنعت گوهرسنگ‌ها، ورودی بخش هنر و تولید محصولات خاص از جمله لباس‌های زربفت خواهد شد. منصور قربانی؛ نماینده قطب گوهرسنگ‌ها در دانشگاه بهشتی نیز بیان داشت: واردات سنگ‌های قیمتی و نیمه‌قیمتی که در داخل کشور وجود ندارد و نیز فرآوری گوهرسنگ‌های خام معادن داخل کشور، زمینه‌ساز ایجاد ارزش‌افزوده، توسعه اشتغال و صادرات است. وحید احدنژاد؛ عضو هیأت علمی‌دانشگاه پیام‌نور، بر کاربری‌های سودده گوهرسنگ‌ها و الماس تأکید کرد و گفت: یکی از اقداماتی که می‌توان انجام داد ساخت الماس‌های مصنوعی برای صنایع مختلف است. از سوی دیگر امیر کامیار کاظمی؛ از کنسرسیوم احداث بازارچه اصفهان گفت: برگزاری دوره‌های آموزشی از مقطع هنرستان، کمک شایانی به توسعه این صنعت در کشور می‌کند و این امر طی دو سال گذشته در اصفهان شروع شده است. در ادامه حبیب‌اللهی؛ از کنسرسیوم اصفهان بر حضور فعالان و خبرگان در اصلاح قوانین تأکید کرد. عبدالبنی مکابر؛ از فعالان این صنعت نیز خواستار فعالیت بر روی سنگ‌هایی از جمله گارنت شد که مصارف صنعتی دارد و از ارزش بالایی برخوردار است. به گفته وی، همکاری‌های وزارت‌خارجه می‌تواند، ارتباط بخش تجاری داخل کشور با خارج را فراهم کند.

نیاز به هاب صادراتی

همچنین اسفندیارسیفی؛ رئیس انجمن تولیدکنندگان و صادرکنندگان و احدنژاد با اشاره به نیاز همکاری با مناطق آزاد، خواستار ایجاد هاب صادراتی در مناطق آزاد به ویژه جزیره کیش، برای برندسازی و حراجی‌های بین‌المللی مورد نیاز شدند.

کد:۹۹/۱۳-۲۰۰-ر

آگهی فراخوان مناقصه عمومی (تجدید نوبت دوم)

یک‌مرحله‌ای
نوبت دوم

شرکت عمران شهر جدید پردیس در نظر دارد براساس بند۶صورت‌جلسه شماره ۷۷۶/۰۲ مورخ ۱۳۹۹/۰۱/۲۰ هیأت‌مدیره نسبت به انتخاب پیمانکار اقدام نماید.

۱-موضوع: ساخت حفاظ فلزی دیوارهای مجتمع مسکونی کاج در فاز ۳ شهر جدید پردیس.

۲-نوع مناقصه: عمومی یک‌مرحله‌ای.

۳- شماره ثبت در سامانه تدارکات الکترونیکی دولت (ستاد)۲۰۹۹۰۰۱۰۹۸۰۰۰۰۱۴ است. کلیه مراحل مناقصه از دریافت و تحویل اسناد مناقصه و گشایش پاکت‌ها از طریق سامانه ستاد (www.setadiran.ir) انجام می‌شود.

۴-نام و نشانی دستگاه مناقصه‌گزار: شرکت عمران شهر جدید پردیس. شهر جدید پردیس،فاز یک،ضلع شمال میدان عدالت، خیابان عمران. تلفن: ۶۰۰-۷۶۲۷۵۵۰۰، داخلی ۱۰۴ و ۲۰۳.

۵-مدت پیمان: ۳ ماه شمسی.

۶-مبلغ برآورد اولیه: ۵،۵۲۹،۹۵۲،۰۸۰ (پنج‌میلیارد و پانصد وبیست ونه میلیون ونهصد وپنجاه ودو هزاروهشتاد) ریال.

۷-تضمین فرآیند ارجاع کار: ۲۷۷،۰۰۰،۰۰۰(دویست‌وهفتادوهفت‌میلیون) ریال.

۸-مجوز فعالیت:

۸-۱-شخص حقیقی: مجوز تأسیس از وزارت صنعت، معدن وتجارت در حوزه تولید، طراحی و مونتاژ موضوع مناقصه.

۸-۲-شخص حقوقی: حداقل رتبه ۵ در رشته ابنیه، که حداقل شش ماه اعتبار داشته باشد.

۹-دریافت اسناد مناقصه از سامانه ستاد: از روز پنج‌شنبه مورخ ۱۳۹۹/۰۴/۱۹ تا روز چهارشنبه مورخ ۱۳۹۹/۰۴/۲۵ از ساعت ۰۸:۰۰ الی ۱۶:۳۰.

۱۰-تحویل اسناد مناقصه:

۱۰-۱- به‌صورت الکترونیکی تا ساعت ۱۶:۳۰ روز شنبه مورخ ۱۳۹۹/۰۵/۰۴ در سامانه ستاد بارگذاری شود.

۱۰-۲- به‌صورت فیزیکی تا ساعت ۱۴:۰۰ روز یکشنبه مورخ ۱۳۹۹/۰۵/۰۵ به‌دبیرخانه شرکت عمران شهر جدید پردیس تحویل شود.

۱۱-زمان و محل گشایش پاکت‌ها: ساعت ۱۱:۰۰ روز دوشنبه مورخ ۱۳۹۹/۰۵/۰۶، در سالن اجتماعات شرکت عمران شهر جدید پردیس.

۱۲-هزینه خرید اسناد مناقصه از سامانه ستاد: ۴۰۰،۰۰۰ (چهارصد هزار) ریال است.

روابط عمومی شرکت عمران شهر جدید پردیس

روزنامه مناقصه مزایده - ۳۰۰۸ - ۹۹/۰۴/۱۹

کد:۹۹/۱۴-۲۰۰-ر

آگهی فراخوان مناقصه عمومی (تجدید نوبت دوم)

یک‌مرحله‌ای
نوبت دوم

شرکت عمران شهر جدید پردیس در نظر دارد براساس بند۳صورت‌جلسه شماره ۷۷۸/۰۴ مورخ ۱۳۹۹/۰۲/۰۸ هیأت‌مدیره نسبت به انتخاب پیمانکار اقدام نماید.

۱-موضوع: خرید و نصب ۵ باب سوله ۱۲۰ متری از نوع پیش‌ساخته در فازهای مسکن‌مهر شهر جدید پردیس.

۲-نوع مناقصه: عمومی یک‌مرحله‌ای.

۳-شماره ثبت در سامانه تدارکات الکترونیکی دولت (ستاد)۲۰۹۹۰۰۱۰۹۸۰۰۰۰۱۵ است. کلیه مراحل مناقصه از دریافت و تحویل اسناد مناقصه و گشایش پاکت‌ها از طریق سامانه ستاد (www.setadiran.ir) انجام می‌شود.

۴-نام و نشانی دستگاه مناقصه‌گزار: شرکت عمران شهر جدید پردیس. شهر جدید پردیس،فاز یک،ضلع شمال میدان عدالت، خیابان عمران. تلفن: ۶۰۰-۷۶۲۷۵۵۰۰، داخلی ۱۰۴ و ۲۰۳.

۵-مدت پیمان: ۳ ماه شمسی.

۶-مبلغ برآورد اولیه: ۱۰،۲۹۶،۰۰۰،۰۰۰ (ده‌میلیاردودویست‌ونودوشش‌میلیون) ریال.

۷-تضمین فرآیند ارجاع کار: ۵۱۵،۰۰۰،۰۰۰ (پانصدوپانزده‌میلیون) ریال.

۸-مجوز فعالیت:

۸-۱-شخص حقیقی: مجوز تأسیس از وزارت صنعت، معدن وتجارت در حوزه تولید، طراحی و مونتاژ موضوع مناقصه.

۸-۲-شخص حقوقی: حداقل رتبه ۵ در رشته ابنیه، که حداقل شش ماه اعتبار داشته باشد.

۹-دریافت اسناد مناقصه از سامانه ستاد: از روز پنج‌شنبه مورخ ۱۳۹۹/۰۴/۱۹ تا روز چهارشنبه مورخ ۱۳۹۹/۰۴/۲۵ از ساعت ۰۸:۰۰ الی ۱۶:۳۰.

۱۰-تحویل اسناد مناقصه:

۱۰-۱- به‌صورت الکترونیکی تا ساعت ۱۶:۳۰ روز شنبه مورخ ۱۳۹۹/۰۵/۰۴ در سامانه ستاد بارگذاری شود.

۱۰-۲- به‌صورت فیزیکی تا ساعت ۱۴:۰۰ روز یکشنبه مورخ ۱۳۹۹/۰۵/۰۵ به‌دبیرخانه شرکت عمران شهر جدید پردیس تحویل شود.

۱۱-زمان و محل گشایش پاکت‌ها: ساعت ۱۱:۳۰ روز دوشنبه مورخ ۱۳۹۹/۰۵/۰۶، در سالن اجتماعات شرکت عمران شهر جدید پردیس.

۱۲- هزینه خرید اسناد مناقصه از سامانه ستاد ۴۰۰،۰۰۰ (چهارصد هزار) ریال است.

روابط عمومی شرکت عمران شهر جدید پردیس

روزنامه مناقصه مزایده - ۳۰۰۸ - ۹۹/۰۴/۱۹

افزایش «عمق بورس»، راهی برای حمایت از سرمایه‌گذاران

عمق بخشیدن به بازار بورس یکی از راهکارهای دولت برای جلوگیری از رشد ناهمگون شاخص بورس است که افزایش عرضه‌های اولیه می‌تواند این عمق را گسترش دهد. به گزارش فارس، بورس هر روز رکورد جدیدی ثبت می‌کند. رشد بی‌سابقه شاخص طی روزها و هفته‌های گذشته سبب نگرانی عده‌ای و خوشحالی عده دیگری شده است. در شرایط فعلی و با توجه به رشد قیمت در بازارهای مسکن، ارز، طلا و... بسیاری رشد بورس را برای سرمایه‌های خرد، مناسب می‌دانند. اما در این بین دمیدن بر رشد بی‌مبنای بازار سرمایه توسط دولتمردان طی ماه‌های گذشته و بعضاً ایجاد نوعی دو قطبی طرفداران بورس و کسانی که حضور عاقلانه در بورس را تبلیغ می‌کنند، نوعی نگاه منفی به نوسانات بورس را تشدید می‌کند. یکی از موضوعاتی که در بازار سرمایه ایران باید مورد توجه باشد، عمق بخشیدن به معاملات است. تحلیلگران معتقدند عمق بازار نشان‌دهنده میزان خریداران و فروشندگان در یک بازار می‌باشد. اگر میزان خریدار و فروشنده همواره در حدی باشد که بدون صف خرید و فروش، هر موقع شما مایل بودید بتوانید سهامی را بخرید یا بفروشید، اصطلاحاً می‌گوییم عمق بازار زیاد است. پس عملاً بازارهای عمیق دارای قابلیت نقدشوندگی بالایی هستند و سرعت انجام معاملات در آنها بالاست. به عبارت دیگر، زمانی یک بورس را می‌توان دارای عمق دانست که تغییرات نزولی و صعودی قیمت نمادها و حجم سفارشات به میزانی نوسان داشته باشد که بتواند حجم مبنای تعریف شده برای هر سهم را پُر کند. امروز در بازار ایران این نوسانات محدود بوده و بازار عمق چندانی ندارد. در حال حاضر، ۶۴۰ شرکت در بورس عضو هستند که اگر دولت تصمیم نگیرد تا به بازار عمق نبخشد، نمی‌توان امیدوار به طی روند مثبت در بورس بود. بورس اوراق بهادار ایران به شدت از عدم داشتن عمق کافی رنج می‌برد. از دیگر سو، افزایش شرکت‌هایی که در بورس حضور دارند، می‌تواند تا حدود زیادی عمق بازار را گسترش داده و می‌تواند مقابل نوسانات به دلیل سفته‌بازی و یا نوسان‌گیری عده‌ای را بگیرد.

تجربه موفق عرضه ETFها الگویی برای عمق‌بخشی به بازار

طی سال ۹۹، دولت با عرضه صندوق‌های ETF در سه مرحله به دنبال عمق بخشیدن به بازار است که تا حدودی و با عرضه یک سبد در خردادماه و ایجاد قابلیت خریدوفروش از هفتم تیر در بازار سرمایه به این هدف رسیده است. نکته جالب توجه اینکه این صندوق اولین تجربه وزارت اقتصاد در آزادسازی بخشی از دارایی‌های دولت در شرکت‌های بورسی است. حالا دولت با یک تجربه موفق در عرضه دارایی خود در قالب این صندوق‌ها به دنبال عرضه شرکت‌های فولادی و پالایشگاهی در قالب این صندوق‌هاست. با گذشت ۳۷ روز از بازگشایی نماد دارایکم در بورس، قیمت آن تا حدود ۲۳۰ درصد رشد داشته است که این تجربه موفق می‌تواند هم برای مردم به عنوان سرمایه‌گذاران و هم برای دولت برای فروش مطمئن دارایی‌های خود در شرایط فعلی اقتصاد تجربه موفقی باشد. البته تنها عرضه این صندوق‌های ETF نمی‌تواند به بازار عمق ببخشد و در کنار این مسأله دولت می‌تواند با افزایش عرضه اولیه در بورس و فرابورس و واگذاری سهام شرکت‌های دولتی با سرعت بیشتر مشکل عمق کم بازار را حل کند.

شکست عرضه‌های بلوکی راه را برای افزایش سهام شناور باز کرد

دولت برای سال ۹۹، تعداد ۲۶ شرکت را برای عرضه در بورس مورد ارزیابی قرار داده است که بخشی از آن طی ماه‌های گذشته انجام شده و این روش می‌تواند تا حدودی مشکل عمق نداشتن بازار سرمایه در ایران را حل کند. البته دولت در سال‌های گذشته به عرضه بلوکی این شرکت‌ها روی آورده بود که تجربه ناموفق در این زمینه باعث شد، شیوه عرضه اولیه به صورت حضور همه سرمایه‌گذاران در خرید را تجربه کند. افزایش شفافیت و کارآیی نمادهای بازار، تنوع بخشی به ابزارهای مالی و سرمایه‌گذاری برای اقشار مختلف مردم، ایجاد نظام تأمین مالی مناسب از طریق بورس برای شرکت‌های حاضر در بورس، تدوین نظام حقوقی مناسب جهت حمایت از شرکت‌ها و سرمایه‌گذاران و تولید آمار و اطلاعات دقیق و به‌روز برای استفاده همگان در حال حاضر می‌تواند از جمله راهکارهای عمیق کردن بازار سرمایه در ایران باشد. وجود نهادهای مالی با توان مالی بالا جهت بازگردان بازار در مواقع حساس و عدم توقف طولانی‌مدت نمادها به دلایل مختلف از جمله شرکت در مجامع عادی و فوق‌العاده و یا به دلایل افشای اطلاعات با اهمیت می‌تواند سرمایه‌گذاران را برای افزایش سرمایه و در نهایت افزایش عمق بازار ترغیب کند. البته آزادسازی سهام‌عدالت طی ماه‌های گذشته تعداد افرادی که در بورس حضور دارند را افزایش داده که خود این مسأله می‌تواند تا حدودی مسأله عمق بازار بورس را حل کند. حال باید دید، روش‌های دولت برای عمق بخشیدن به بورس می‌تواند، راهگشای وضعیت فعلی و رشد ناهمگون شاخص بورس باشد یا خیر. البته باید به این مسأله نیز توجه کرد که دولت، وزارت اقتصاد و سازمان بورس می‌بایست علاوه بر تمرکز بر روی عرضه‌های اولیه و صندوق‌های سرمایه‌گذاری، راهکارهای دیگر بیان شده برای عمق بخشیدن به بورس را نیز عملیاتی کنند.

پرونده واگذاری اموال بانک‌ها در کما

ملک گران شد، ساختمان شعب جذاب

واگذاری اموال و املاک بانک‌ها طی ماه‌های گذشته از سرعت مناسبی برخوردار نبود و اکنون برخی بررسی‌های میدانی نشان می‌دهد پارچه‌نوشته‌های فروش املاک از جلوی شعب برداشته شده است. به گزارش مهر، پرونده واگذاری اموال و به‌خصوص املاک مازاد بانک‌ها سابقه‌ای چندین و چند ساله دارد. رؤسای کل بانک‌مرکزی هر یک که بر مسند کار آمده‌اند، یکی از راهکارهای کاهش قیمت تمام شده پول در کشور به‌خصوص در نظام بانکی را فروش و واگذاری اموال و دارایی‌های مازاد بانک‌ها دانسته و تا حدودی هم آن را پیگیری کرده‌اند. آنگونه که آمار منتشر شده از سوی بانک‌مرکزی حکایت دارد، تا فصل زمستان سال گذشته ۲۳هزار و ۱۱۱ شعبه بانکی در کشور مشغول فعالیت بوده‌اند که با توجه به جمعیت ۸۳ میلیون نفری ایران، تقریباً به ازای هر ۳۶۰۰ایرانی یک شعبه بانکی در کشور فعال است؛ این در حالی است که تعداد شعب بانکی در پایان سال ۹۷ چیزی حدود ۲۳ هزار و ۵۴۹ شعبه بوده است. این آمار حکایت از کم شدن ۴۳۸ شعبه بانکی تا زمستان سال ۹۸ دارد؛ اما نکته حائز اهمیت آن است که بسیاری از بانک‌ها، علت پیشرفت کند فرآیند کاهش شعب بانکی را حاکم بودن رکود بر بازار املاک و جذاب نبودن خرید شعب بانکی برای برخی از کسب‌وکارها عنوان می‌کردند و بر این باور بودند که اگر شعب بانکی را با نرخ‌های نازل‌تری به فروش برسانند تا فقط بارشان سبک شود، حتماً بعدها از سوی برخی مراجع نظارتی مورد بازخواست قرار می‌گیرند که چرا ملک را به قیمت نفروخته‌اند. تمام اینها در شرایطی است که شورای پول و اعتبار در هفته‌های گذشته، دستورالعمل نحوه واگذاری اموال و املاک مازاد بانک‌ها را به تصویب رساند و دور جدیدی از این واگذاری‌ها باید مطابق با روال قانونی، شکل گیرد. در مصوبه شورای پول و اعتبار که ۲۷ خردادماه سال ۹۹ صادر شده، شرایط و احکام نحوه واگذاری دارایی‌های ثابت مازاد شبکه بانکی از جمله رعایت روش مزایده، قیمت‌گذاری توسط کارشناسان رسمی، رعایت نرخ سود مصوب شورای پول و اعتبار در فروش‌های اقساطی اموال و فروش اموال تملیکی با اولویت واگذاری به مالک قبلی (واحد تولیدی) مورد تأکید قرار گرفته است. اما نکته حائزاهمیتی که این روزها در سطح شهرها دیده می‌شود، برداشته شدن پارچه نوشته فروش، از سردر آن دسته از شعب بانکی است که ماه‌هاست به منظور فروش، تخلیه شده‌اند. در سر در این شعب ماه‌ها بود که پارچه‌نوشته‌ای مبنی بر فروش از طریق مزایده و معرفی سایت مورد نظر برای مراجعه علاقه‌مندان به خرید ملک نصب شده بود که به تازگی این پارچه نوشته‌ها برداشته شده‌اند. در همین ارتباط برخی کارمندان شعب بانکی خبر می‌دهند که با افزایش نرخ ملک و املاک و جذاب شدن بازار مسکن، مجدد این دارایی برای مدیران بانکی جذاب شده و ممکن است از فروش آن منصرف شده باشند. در واقع، بانک‌ها هنوز هم علاقه‌مند به بنگاه‌داری هستند و به نظر می‌رسد حال که بازار ملک جذاب شده باز هم سودای نگاه داشتن ساختمان شعب برای فروش در یک موقعیت بهتر دارند. حال باید منتظر آمارهای جدید بانک مرکزی بود که اعلام کند از آبان‌ماه ۹۸ تا پایان خردادماه ۹۹ چه میزان از اموال مازاد بانک‌ها واگذار شده و تعداد شعب به چه عددی رسیده است.

بورس کمی آرام گرفت

روند صعودی بازارسرمایه دیروز(چهارشنبه) هم ادامه یافت، اما شاخص بورس بیش از ۵۰۰۰ واحد افزایش یافت که این صعود نسبت به روزهای قبل کمی آرام گرفته بود. به گزارش ایسنا، معاملات بازارسرمایه در حالی به پایان رسید که شاخص کل این بازار با ۵۴۴۷ واحد صعود رقم یک‌میلیون و ۷۵۲ هزار واحد را ثبت کرد. این در حالی است که شاخص کل با معیار هم‌وزن ۴۴۵۴ واحد کاهش یافت و در رقم ۴۷۸ هزار و ۵۴۶ واحد ایستاد. معامله‌گران این بازار دومیلیون معامله به ارزش ۲۲۴ هزار و ۳۱۴ میلیارد ریال انجام دادند. در بازار این روز فولادمبارکه اصفهان، سرمایه‌گذاری تأمین‌اجتماعی، صنایع پتروشیمی خلیج‌فارس، پالایش نفت اصفهان، گسترش نفت و گاز پارسیان و پالایش نفت تهران نسبت به سایر نمادها بیشترین تأثیر مثبت و در مقابل ملی صنایع مس ایران نسبت به سایر نمادها بیشترین تأثیر منفی را روی بورس گذاشتند. همچنین بانک‌های ملت و تجارت، ملی صنایع مس ایران، فولادمبارکه اصفهان، پالایش نفت اصفهان، بانک صادرات ایران و گسترش سرمایه‌گذاری ایران‌خودرو نمادهای پربیننده این بازار بودند. شاخص کل فرابورس نیز با ۸۳ واحد افزایش به رقم ۱۸ هزار و ۱۴۸ واحد رسید. در این بازار ۹۸۰ هزار معامله به ارزش ۹۱ هزار و ۹۳۹ میلیارد ریال انجام شد. سنگ‌آهن گوهرزمین، پتروشیمی‌مارون، سرمایه‌گذاری صباتأمین و فولادهرمزگان جنوب نسبت به سایر نمادها بیشترین تأثیر مثبت و در مقابل هلدینگ صنایع‌معدنی خاورمیانه، پتروشیمی‌زاگرس و توسعه مولد نیروگاهی جهرم نسبت به سایر نمادها بیشترین تأثیر منفی را گذاشتند. لیست نمادهای پربیننده فرابورس از گروه صنایع کاغذ پارس، بانک‌دی، سیمان لارسبزوار، گروه سرمایه‌گذاری میراث فرهنگی، س. توسعه و عمران استان کرمان، صنایع ماشین‌های اداری ایران و شرکت صنایع غذایی مینوشرق تشکیل شده بود.

راه‌اندازی سامانه نوین بانکداری متمرکز بانک سپه

رئیس اداره کل روابط‌عمومی بانک سپه خبرداد: با توجه به استقرار سامانه جدید بانکداری الکترونیک بانک سپه تمام درگاه‌های غیرحضوری این بانک از ساعت ۱۲ روز پنجشنبه ۱۹تیرماه به مدت ۲۴ ساعت قطع و تا یک هفته با اختلال احتمالی مواجه خواهد شد. به گزارش مناقصه‌مزایده به نقل از روابط‌عمومی بانک سپه، غلامرضا اسکندری با بیان اینکه از نوزدهم تیرماه سال‌جاری عملیات استقرار سامانه بانکداری متمرکز آغاز خواهد شد گفت: بانک سپه به منظور خدمات‌رسانی مطلوب‌تر به مشتریان اقدام به ارتقای سیستم‌ها و سامانه‌های خود کرده و در این مرحله کلیه حساب‌های سپرده‌ای بانک متمرکز شده و کلیه خدمات و محصولات ریالی بانک از آن طریق ارائه خواهد شد و در این راستا سرویس‌ها و خدمات حضوری و غیرحضوری بانک به صورت موقت قطع و به سامانه جدید انتقال می‌یابد. وی اضافه کرد: به دلیل اهمیت مهاجرت مطلوب سامانه‌ها و سرویس‌ها، احتمال بروز محدودیت‌هایی در خصوص ارائه خدمات و محصولات در درگاه‌های حضوری و غیرحضوری بانک طی یک هفته آتی وجود خواهد داشت که امری طبیعی است و نهایت مساعی و تلاش کلیه همکاران بر آن است که سرویس‌های مناسب به مشتریان ارایه شود. اسکندری با بیان اینکه استقرار هرچه بهتر و کامل‌تر این سامانه صبوری، همراهی و همکاری مشتریان را می‌طلبد، اظهار داشت: این سامانه تحولی نوین در عرصه بانکداری برای مشتریان به همراه خواهد داشت.

جزییات عرضه عمده ۸,۵ درصدی سهام بانک پارسیان

بورس اوراق بهادار تهران با صدور اطلاعیه‌ای جزییات عرضه عمده ۸,۵ درصدی سهام بانک پارسیان را اعلام کرد. به گزارش مناقصه‌مزایده به نقل از روابط عمومی بانک پارسیان، در اطلاعیه عرضه عمده که شامل حجم و درصد سهام قابل‌عرضه، نام فروشنده، شرایط واگذاری، قیمت پایه و تاریخ عرضه است آمده: تعداد ۱۵۶,۳۴۰,۰۰۰,۰۰۰ سهم معادل ۸,۵ درصد در بازار اول معاملات بورس تهران به صورت یکجا، نقد و یا شرایطی «۱۰درصد نقد مابقی طبق شرایط عرضه» با قیمت پایه ۵۹۶۰ ریال در روز چهارشنبه ۲۵ تیرماه سال ۹۹ عرضه می‌شود. همچنین حداکثر مهلت ارائه سند تسویه خارج از پایاپای و قطعیت معامله حداکثر ۱۴روز کاری پس از تاریخ مشخص شدن برنده رقابت است.

آگهی مناقصه عمومی

شرکت مدیریت تولید برق بیستون (سهامی‌خاص)

نوبت اول

۱-نام سازمان مناقصه‌گزار: شرکت مدیریت تولید برق بیستون

۲- موضوع مناقصه: واگذاری فعالیت‌های خدمات عمومی و تخصصی

۳- تاریخ و محل فروش اسناد: از چاپ نوبت اول آگهی لغایت ۹۹/۰۴/۲۶ به آدرس کرمانشاه، کیلومتر ۲۵ جاده کرمانشاه - همدان (نیروگاه حرارتی بیستون)

۴- مبلغ و نوع سپرده: ۲۰۰,۰۰۰,۰۰۰ ریال به صورت ضمانتنامه بانکی با اعتبار سه ماهه و یاواریز به حساب‌جاری شماره ۷۸۴۷۱ نزد بانک تجارت شعبه کارمندان کد ۱۸۴۵۰

۵- زمان تسلیم پیشنهاد قیمت: تا تاریخ ۹۹/۰۵/۰۵ به صورت لاک و مهر شده طبق اسناد مناقصه

۶- مدارک مورد نیاز جهت دریافت اسناد: فیش واریزی به مبلغ ۲۵۰,۰۰۰ریال به حساب‌جاری شماره ۷۸۴۷۱ نزد بانک تجارت شعبه کارمندان کد ۱۸۴۵۰ (غیر قابل استرداد) و ارایه معرفی نامه کتبی نماینده شرکت یا شخص حقیقی

■ آگهی فوق در سایت‌های شرکت توانیر و نیروگاه بیستون و شرکت مادر تخصصی تولید نیروی برق حرارتی (www.bpps.ir، www.tpph.ir و www.tavanir.org.ir) و پایگاه ملی مناقصات درج شده است.

■ جهت کسب اطلاعات بیشتر با شماره تلفن: ۳۴۶۴۲۰۲۰-۰۸۳ (داخلی ۲، امور بازرگانی) و یا باشماره تلفن ۳۴۶۴۲۷۲۴-۰۸۳ تماس حاصل فرمایید.

شرکت مدیریت تولید برق بیستون

روزنامه مناقصه مزایده - ۳۰۰۸ - ۹۹/۰۴/۱۹

آگهی دعوت بستانکاران با اخطارات لازمه

اداره تصفیه امور ورشکستگی تهران

نوبت اول

احتراماً به عموم بستانکاران شرکت ورشکسته زرساخت با شماره ثبت ۱۸۳۲۹۸ و شناسه ملی ۱۰۱۰۲۲۵۴۵۹۳ که حکم ورشکستگی آن به موجب دادنامه شماره ۹۷۰۹۹۷۰۲۲۷۴۰۱۴۵۹ مورخ۹۷/۱۱/۱۵ از شعبه ۱۴ دادگاه عمومی حقوقی تهران صادر گردیده وتاریخ توقف آن سال ۱۳۸۶ اعلام گردیده آگهی می‌دهد:اولین جلسه بستانکاران در ساعت ۱۰:۰۰ صبح روز سه‌شنبه مورخ ۱۳۹۹/۰۵/۲۸ در اداره تصفیه امور ورشکستگی تهران به نشانی: خیابان سپهبد قرنی، مجتمع قضایی شهید بهشتی، طبقه هفتم تشکیل می‌گردد. کلیه بستانکاران و کسانیکه ادعایی دارند و همچنین اشخاصی که با شرکت ورشکسته موصوف مسئولیت تضامنی داشته یا ضامن آن هستند می‌توانند در موعد و محل مذکور حضور بهم رسانند.ضمناً اخطار می‌شود: ۱) کلیه بستانکاران و کسانی که هرگونه ادعایی از شرکت ورشکسته فوق دارند باید اصل یا تصویر مصدق مدارک خود را ظرف ۲ ماه از تاریخ انتشار این آگهی به اداره تصفیه تسلیم نمایند. مدت ارسال مدارک برای بستانکارانی که در کشورهای بیگانه اقامت دارند سه ماه می‌باشد. ۲) کسانی که به شرکت فوق بدهی دارند باید ظرف مدت مذکور خود را معرفی و بدهی خود را در وجه اداره تصفیه بپردازند. طبق ماده ۲۴ قانون تصفیه امور ورشکستگی، بدهکاران متخلف از این وظیفه به جریمه نقدی معادل بیست و پنج درصد (۲۵٪)دین محکوم خواهند شد. ضمناً دادگاه‌ها می‌توانند علاوه بر جریمه نقدی، بدهکاران مذکور را به حبس از سه تا شش ماه نیز محکوم نمایند. ۳) کسانی که به هر عنوان اموال شرکت ورشکسته نامبرده را در اختیار دارند مکلفند در ظرف مدت ۲ ماه از تاریخ انتشار این آگهی اموال را تحت اختیار اداره تصفیه بگذارند و گرنه هر حقی که نسبت به آن مال دارند از آنان سلب خواهد شد مگر اینکه عذر موجهی داشته باشند.

انواری - دادرس علی البدل اداره تصفیه امور ورشکستگی تهران

روزنامه مناقصه مزایده - ۳۰۰۸ - ۹۹/۰۴/۱۹

روزنامه مناقصه مزایده

صاحب امتیاز: مؤسسه روزنامه مناقصه مزایده
مدیر مسؤول: جلیل قنادزاده ■ سردبیر و مدیر عامل: علی قره‌داغلی
رایانگار مدیر اجرایی: emonaqeseh@gmail.com ■ رایانگار سردبیر: mozayedeh@gmail.com
رایانگار سازمان آگهی‌ها: emonaqeseh5@gmail.com ■ رایانگار تحریریه: emonaqeseh1@gmail.com
مدیر سازمان آگهی‌ها: زهرا قره‌داغی ■ لیتوگرافی و چاپ: چاپخانه گلریز (جاده قدیم کرج، فتح ۱۷) توزیع: دنیای اقتصاد

نشانی: تهران، خیابان کریم‌خان زند، خیابان ایرانشهر شمالی، روبه‌روی دانشگاه آزاد اسلامی واحد تهران جنوب، پلاک ۲۳۴، طبقه ۲، واحد ۴
تلفن: ۲-۸۸۴۷۵۷۹۰

چاپ مقالات و نظرات در این نشریه به معنای تأیید یا رد آن مطالب نبوده و «مناقصه‌مزایده» دارای مشی مستقل خود می‌باشد.

■ امتیاز روزنامه در طرح رتبه‌بندی: ۵۱ ■

هدیه‌ای برای کارشناسان و دانش‌پژوهان گرامی

با ثبت نام در سایت از نسخه آنلاین دو نشریه جدید موقتاً (تا پایان فاصله‌گذاری اجتماعی) رایگان استفاده کنید

✓ نسخه الکترونیکی ویرایش آخر (دهم) «کتاب قوانین و مقررات مناقصه مزایده»
✓ نسخه الکترونیکی قوانین و مقررات خرید خدمات مشاوره

همچنین نشریات زیر کاملا رایگان و بدون ثبت نام در دسترس است
- قانون برنامه ششم و احکام دایمی توسعه
- قانون و مقررات بودجه ۹۷ کل کشور
- قانون بودجه ۹۸ کل کشور

فصلنامه قانون نامه
www.Qanoonnameh.ir

وزیر نیرو مطرح کرد

افزوده شدن مشروط بیش از ۵ هزار مگاوات به ظرفیت تولیدی

گروه انرژی | مناقصه مزایده

وزیر نیرو گفت: گرمای امسال، گرمای زودرس و پایداری است و به هر طریق ممکن توانستیم همه واحدهای تولید نیروگاهی را از مسیر تعمیر و نگهداری سالیانه عبور دهیم و حدود ۹۰ هزار مگاوات بعد از تابستان گذشته تاکنون تعمیر و در مدار گرفته است. رضا اردکانیان با اشاره به ظرفیت ۸۳ هزار مگاواتی نیروگاه‌ها خاطرنشان کرد: برخی واحدها سالی دوبار نیازمند فرآیند تعمیر هستند. اردکانیان گفت: جای کار بیش از این است و انتظار می‌رود در حدود ۴۰ روز آینده به‌ویژه در شرایط کرونایی مردم همکاری بیشتری کنند. تصور اینکه یک بیمارستان با مشکل تأمین برق مواجه شود برای تک‌تک هموطنان ما سخت و غیرقابل قبول است. وزیر نیرو اظهار داشت: هر کدام از ما در محیط اداری، منازل و اماکن تجاری با رعایت‌های لازم می‌توانیم به هموطنان خودمان اطمینان دهیم که تابستان را بدون مشکل طی می‌کنیم. در صنعت و کشاورزی هم تعداد زیادی قرارداد امضاء شده و در حال اجراست. وی گفت: مانند سال گذشته که ده‌ها میلیارد تومان پاداش رعایت زمان مصرف در ساعت‌های اوج بار و کاهش مصرف به مشترکان پرداخت شد، در ساعت‌های غیراوج هم برق ارزان‌تر و حتی رایگان در بخش کشاورزی در اختیار مشترکان گذاشتیم که امسال هم این کار انجام می‌شود. اردکانیان یادآوری کرد: نسبت به پایش جدی مصرف دستگاه‌های اداری و دولتی و کاهش ۱۰ درصدی مصرف در آنها هم با همکاری استانداران عمل می‌کنیم تا مردم مطمئن شوند این اصلاح و مراقبت، از خود نهاد دولت آغاز شده است. اردکانیان درخصوص عملیاتی شدن برنامه‌های آب و برق در قانون برنامه ششم توسعه، ادامه داد: نه قانون برنامه ششم و نه هیچ قانون دیگری با تعبیری که از قانون داریم نمی‌تواند بلندپروازانه باشد چون فرآیند تصویب قانون، پیچیده و زمان بر است و توسط دستگاه‌های مختلف و نه صرفاً قانون‌گذار در جلسات متعدد تنظیم شده و صورت قانون به خود می‌گیرد. وی افزود: آنچه می‌تواند موجب عدم تحقق قانون در شکل کاملش بشود ندیدن همه ابعاد آن به صورت کامل است. وزیر نیرو اظهار داشت: وقتی در قانونی ذکر می‌شود که سالی پنج‌هزار مگاوات نیروگاه احداث خواهد شد، این به اتکای توانی است که در کشور وجود دارد و بازار مصرفی است که می‌تواند این ظرفیت انرژی تولیدی در کشور و منطقه را داشته باشد، اما در کنار این تکلیف قانونی، شرایط عملی شدن آن از جمله منابع مالی آن برای اجرای قانون دیده می‌شود. وی گفت: خوشبختانه تلاش‌هایی صورت گرفته که در عین حال محدودیت شدید منابعی که بر کشور حاکم شده دو کار به نحو موازی انجام شود. اردکانیان اظهار داشت: افزایش ظرفیت تولید به نحوی بوده که در دولت تدبیر و امید سالانه به طور متوسط بیش از دوهزار و ۲۰۰ مگاوات ظرفیت نصب شده به توان موجود اضافه شده در حالی که در سال‌های گذشته متوسط زیر ۱۸۰۰ مگاوات بوده است. وی افزود: اقدام دوم، تمرکز و توجهی است که به موضوع مدیریت مصرف شده است؛ به‌نحوی که به‌ویژه در روزهای اوج بار رشد بار سابق را نداشته باشیم که ما را نیازمند تولید بسیار زیادی می‌کند و این به معنای توقف روند تولید و کاهش عرضه انرژی نیست که در این سال‌ها عرضه انرژی در عین حال مدیریت مصرف همواره بیش از سال قبل خود صورت گرفته است. وی گفت: امید است در گشایش‌های بیشتر در منابع مالی بیش از پنج‌هزار مگاوات را هم به دلیل بازار مصرفی که انرژی در منطقه دارد به ظرفیت تولیدی کشور اضافه کنیم. وزیر نیرو با اشاره به اقدام این وزارتخانه در بهبود شرایط از حیث عدم استفاده غیرمجاز از شبکه برق و عدم دستبرد به تجهیزات و ادوات برقی گفت: این، از موضوع‌های مورد تأکید مقام معظم رهبری است و خوشحالیم که همکاران در کوتاه‌ترین زمان ممکن در این چارچوب توانستند چند کار مهم را که تداوم هم خواهد داشت، در کشور به‌ثمر برسانند و موضوع رفع فرسودگی و بهبود شبکه‌های انتقال و توزیع در سرلوحه کار ما خواهد بود. اردکانیان تصریح کرد: اگر رئیس‌جمهوری در مقابل جهاد دست‌اندرکاران وزارت نیرو، کارگران، مهندسان و مدیران صنعت آب و برق اشاره کردند که به قامت می‌ایستم و در مقابل این جهاد و فداکاری تشکر می‌کنم، من هم به نمایندگی همه شما و همکارانم در سراسر کشور در مقابل تواضع و تقدیر منتخب ملت ایران که به‌مثابه تقدیر مردم ایران است تا کمر خم می‌شوم و سپاسگزار این تقدیر هستیم. وی افزود: امیدواریم امسال که در سخت‌ترین شرایط تحریمی به‌سر می‌بریم تلاش خود را مضاعف کنیم تا اهداف امسال هم محقق شود. اردکانیان همچنین با اشاره به هدف‌گذاری وزارت نیرو برای بهره‌برداری از ۲۵۰ پروژه صنعت آب، برق و فاضلاب در چارچوب پویش #هرهفته_الف_ب_ایران با سرمایه‌گذاری حدود ۵۰ هزار میلیارد تومان تا پایان سال در دو سرفصل ساخت‌وسازها و سازوکارها گفت: تا پایان هفته دهم پویش، در فصل ساخت‌وسازها، ۳۴ پروژه بزرگ در ۱۳ استان کشور با سرمایه‌گذاری ۱۱ هزار و ۲۸۶ میلیارد تومان افتتاح شده که عمدتاً آیین‌های افتتاح این پروژه‌ها با حضور رئیس‌جمهوری برگزار شده است. وی افزود: در فصل سازوکارها هم با پروژه‌های اخیر، سه طرح مهم که عمدتاً پهنه کشوری دارند با سرمایه‌گذاری ۱۲۳ میلیارد تومان به ثمر رسید. وزیر نیرو خاطرنشان کرد: در این هفته در استان‌های خوزستان، خراسان‌شمالی و مازندران، ۴۳ پروژه در هر دو سرفصل به نتیجه رسید. به‌ویژه در استان خوزستان تعداد قابل توجهی پروژه‌های فوق توزیع استان نتیجه داد. در استان مازندران افزایش تولید تولید نیروگاه نتیجه تلاش، فعالیت و خوش‌فکری دست‌اندرکاران، مدیران، مهندسان و کارگران این صنعت به‌ثمر رسید که به‌ویژه در شرایط اوج‌بار نقش بسیار مهمی دارد. اردکانیان ادامه داد: در استان خراسان‌شمالی هم پروژه یکپارچگی استان زیر پوشش کابل‌های خودنگهدار افتتاح شد که در ایمن‌سازی شبکه، حفظ مبلمان شهری به تعبیری سازگار با فضای سبز و همچنین در بهبود شرایط از حیث عدم استفاده غیرمجاز از شبکه برق و احیاناً در دستبرد به تجهیزات و ادوات برقی کار مهمی است. ۴۶۰ میلیارد تومان سرمایه‌گذاری بود که برای پروژه‌های جدید انجام شد. وی اظهار داشت: در بخش سازوکارها هم، سامانه بیمه حوادث مشترکان افتتاح شد که قطعاً در افزایش آرامش خاطر مردم و رفع برخی سردرگمی‌های برخاسته از نظام اداری و بروکراسی که معمولاً موجب می‌شود در خیلی مواقع مشترکان از خیر پیگیری‌های خود بگذرند، تأثیرگذار خواهد بود. حداکثر در دوماه آینده با انتخاب نهایی شرکت بیمه‌گر کار پرداخت خسارات شروع خواهد شد؛ نظیر چنین اتفاق‌هایی در امسال بیش از پیش رخ خواهد داد. اردکانیان افزود: علت اصلی که سرفصل سازوکارها را به پویش اضافه کردیم نه به این معنا که عرصه جدیدی باشد بلکه عرصه‌ای است که در همه شرکت‌ها به تناسب به آن پرداخته می‌شود اما اهمیت دادن و دیده شدن این عرصه نقش مهمی در اولویت‌بندی آن خواهد داشت. وی ادامه داد: همانگونه که احداث یک سد، نیروگاه و تصفیه‌خانه آب تأثیرگذار است و توسط مردم دیده می‌شود، اینکه گردش کار خدمت‌رسانی و سیستم پاسخگویی بازبینی شود و اینکه در مسیر رسیدگی به خساراتی که مردم در اثر برخی نوسانات یا مشکلات فنی که اجتناب‌ناپذیر هم است، می‌بینند طراحی مناسبی شده و از مراجعات غیرضروری جلوگیری می‌شود.

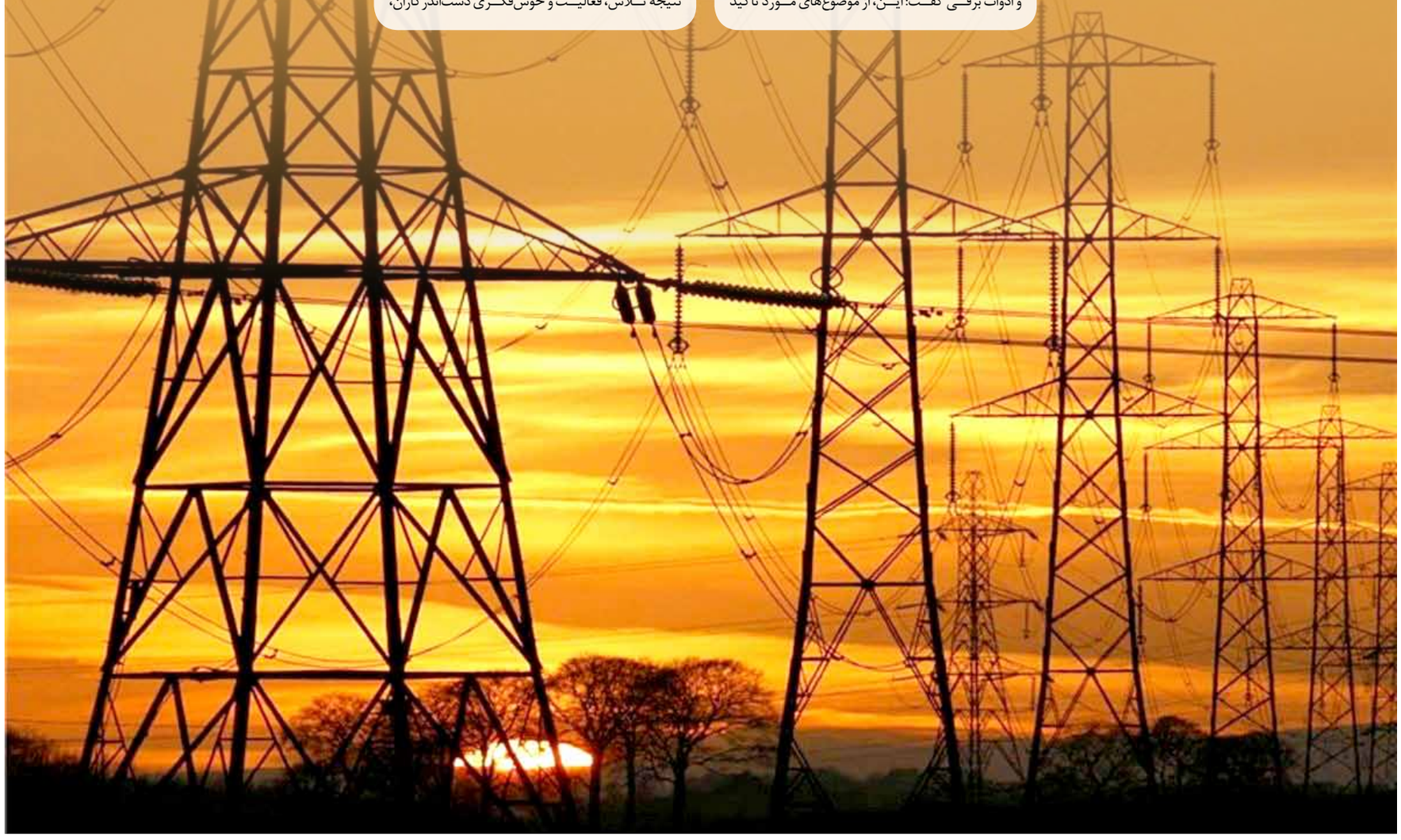

رئیس آژانس بین‌المللی انرژی

تقاضای جهانی نفت هنوز به اوج نرسیده است

رئیس آژانس بین‌المللی انرژی اعلام کرد: بعید است که تقاضای جهانی نفت به دلیل همه‌گیری کرونا به اوج خود رسیده باشد. به گزارش پلتس، فاتح بیرول اعلام کرد: برخلاف برآوردهای اعلام شده مبنی بر کاهش ساختاری مصرف جهانی نفت به دلیل بحران کرونا، تقاضای جهانی نفت احتمالاً در آینده به بالاتر از سطح پیش از همه‌گیری این ویروس می‌رسد. بیشتر ناظران بازار برآورد می‌کنند که تقاضای جهانی نفت، پس از کاهش روزانه ۸ تا ۹ میلیون بشکه در سال ۲۰۲۰، طی دوسال آینده دوباره به سطح پیش از ویروس کرونا - حدود ۱۰۰ میلیون بشکه در روز - خواهد رسید. ماه گذشته، آژانس بین‌المللی انرژی پیش‌بینی کرد که انتظار نمی‌رود تقاضای جهانی نفت‌خام تا سال ۲۰۲۲ بهبود یابد. این در حالی است که مشاوران شرکت مشاوره انرژی دی‌ان‌وی (DNV) هفته گذشته اعلام کردند احتمالاً اوج و به‌دنبال آن افول تقاضای جهانی نفت و انتشار دی‌اکسیدکربن در سال ۲۰۱۹ رخ داده است، زیرا همه‌گیری ویروس کرونا سبب تسریع انتقال جهان به سوی مصرف کمتر کربن و حرکت به سوی منابع انرژی تجدیدپذیر شده است. وی در پاسخ به این پرسش که آیا جهان پیش از این اوج تقاضای نفت را پشت سر گذاشته است، گفت: اگر تقاضای نفت به ۱۰۰ میلیون بشکه در روز برسد، تعجب نخواهم کرد و در صورت بهبود سریع تقاضا، حتی اگر از آن هم بالاتر برود باز هم متعجب نمی‌شوم. در حالی که اقتصاد جهانی به آرامی از محدودیت‌های اعمال شده برای مهار ویروس کرونا می‌کاهد، احزاب سیاسی، رهبران تجاری و گروه‌های زیست‌محیطی خواستار سیاست‌های دوستانه‌تری برای آب‌وهوا و تغییر رویکرد به سمت انرژی‌های تجدیدپذیر هستند تا سرعت انتقال به سمت دوری از سوخت‌های فسیلی را سرعت بخشند. این در حالی است که، رئیس آژانس بین‌المللی انرژی شک داشت که همه‌گیری کرونا سبب تغییرات رفتاری طولانی‌مدت مانند دورکاری و یا رفت‌وآمد کمتر شود و تأثیر به‌سزایی در تقاضای نفت در آینده داشته باشد و فقط ابراز امیدواری کرد که چنین تغییری رخ دهد. بیرول گفت: برخی می‌گویند تقاضای نفت در حال کاهش است زیرا ما سبک زندگی خود را تغییر می‌دهیم. من چندان مطمئن نیستم. دورکاری به‌تنهایی نمی‌تواند تقاضای نفت را کمتر کند. به سیاست‌های صحیح نیاز خواهیم داشت. آژانس بین‌المللی انرژی در گزارش ماه ژوئن بازار نفت اعلام کرد: بهبود شرایط اقتصادی در سال ۲۰۲۱ تقاضای نفت را تا ۹۷ میلیون و ۴۰۰ هزار بشکه در روز افزایش می‌دهد که دومیلیون و ۴۰۰ هزار بشکه کمتر از سطح تقاضای سال ۲۰۱۹ خواهد بود. برآورد مؤسسه پلتس از تقاضای جهانی نفت هم‌اکنون حدود سه‌میلیون بشکه در روز کمتر از پیش‌بینی‌های این مؤسسه پیش از همه‌گیری ویروس کرونا و تا سال ۲۰۴۰ است. در این برآورد سوخت جت و سوخت‌های دریایی بیشترین آسیب را متحمل می‌شود. مؤسسه پلتس به جای تسریع در پیش‌بینی اوج تقاضای نفت، بر این باور است که تقاضا می‌تواند تقریباً یک سال دیگر و تا سال ۲۰۴۱ همچنان بالا باشد زیرا تقاضای طولانی مدت محصولات پتروشیمی ادامه دارد.

کیوسک اخبار

بررسی قرارداد گازی ایران و ترکمنستان

عضو کمیسیون انرژی مجلس گفت: مقرر شد کمیته گاز و کمیته حقوقی کمیسیون انرژی موضوع قرارداد گازی ایران و ترکمنستان را بررسی کنند، همچنین وزیر نفت هفته آینده با حضور در این کمیسیون توضیح‌هایی در این‌باره ارائه می‌دهد. به گزارش مناقصه‌مزایده به نقل از از وزارت نفت، روبرت بگلریان به نشست روز (سه‌شنبه، ۱۷ تیرماه) کمیسیون انرژی مجلس شورای اسلامی اشاره کرد و گفت: موضوع این نشست درباره قرارداد گازی ایران و ترکمنستان بود که یکی از کارشناسان حوزه انرژی مباحثی در این باره مطرح کرد. البته مقرر شد بیژن زنگنه؛ وزیر نفت هفته آینده با حضور در این کمیسیون توضیح‌هایی درباره این قرارداد ارائه کند. عضو کمیسیون انرژی مجلس شورای اسلامی افزود: همچنین مقرر شد کمیته گاز و کمیته حقوقی کمیسیون انرژی این موضوع را بررسی کنند. پیش از این فریدون عباسی؛ رئیس کمیسیون انرژی مجلس شورای اسلامی‌عنوان کرد که ماجرای مناقشه گازی ایران و ترکمنستان موضوع خاصی نیست و بیشتر به جنجال رسانه‌ای شبیه است.

مطالبه خسارت ۲ میلیارد دلاری از شرکت روسی بابت لکه سوختی

دیده‌بان محیط‌زیست روسیه از شرکت نیروی وابسته به غول معدنی نوریلسک نیکل (نورنیکل) روسیه درخواست کرد ۱۴۸ میلیارد روبل معادل دومیلیارد دلار بابت خسارتی که در پی نشت سوخت و آلودگی آب‌های قطب شمال در سیبری وارد کرده است، پرداخت کند. به گزارش ایسنا، دیده‌بان روس «پریرودنازدور» در بیانیه‌ای اعلام کرد که درخواستی به شرکت NTEK برای جبران داوطلبانه خساراتی که در پی نشت سوخت در ۲۹ ماه مه وارد کرده، ارسال کرده است. ارزش سهام شرکت نورنیکل در بازار مسکو پس از انتشار این بیانیه پنج درصد سقوط کرد. شرکت نورنیکل اعلام کرد: هنوز اسناد این دیده‌بان را دریافت نکرده و تنها پس از بررسی آنها، در این‌باره اظهارنظر خواهد کرد. کاهش فشار یک مخزن سوخت باعث آزاد شدن ۲۱ هزار تن دیزل در رودخانه‌ها و نواحی اطراف شهر نوریلسک شد. سازمان صلح سبز این حادثه را با حادثه فاجعه‌آمیز نشت نفت از اکسون والدز در سال ۱۹۸۹ در آلاسکا مقایسه کرده است. براساس گزارش رویترز، دیمیتری کابیلکین؛ وزیر منابع طبیعی و محیط‌زیست روسیه در بیانیه جداگانه‌ای اعلام کرد میزان خسارتی که به منابع آب‌های قطب شمال وارد شده، بی‌سابقه است و این رقم به شدت این خسارات مربوط می‌شود. اگر کسی حادثه نفتکش اکسون والدز در سواحل آلاسکا را به‌خاطر داشته باشد، میزان خسارت و جریمه در پرونده مذکور، بیش از پنج میلیارد دلار بود.

امسال ۵ هزار موتورسیکلت برقی می‌شوند

معاون برق و انرژی وزیر نیرو از برقی‌شدن پنج هزار موتورسیکلت در سال‌جاری خبر داد و افزود: تا پایان سال پنج هزار موتورسیکلت صنعت برق از بنزین‌سوزی تبدیل به برقی می‌شوند. به گزارش ایرنا، همایون حائری گفت: طرح برقی‌کردن موتورسیکلت‌ها از سال گذشته مطرح و پیگیری شد. وی ادامه داد: امسال این طرح اجرایی و براساس آن، پنج هزار موتورسیکلت فعال در صنعت برق، تبدیل وضعیت می‌شوند. حائری از تلاش برای حمایت از تولیدکنندگان موتورسیکلت برقی خبر داد و گفت: در این راستا، بازدیدی از دو کارخانه سازنده صورت گرفته است. همایون حائری در ادامه، گفت: وزارت نیرو پرچمدار برقی کردن موتورسیلکلت‌هاست و پارسال ۵۰ موتور برقی شد. وی ادامه داد: امسال با سازندگان کارخوبی را آغاز کرده به‌گونه‌ای که از ابتدای سال از چند کارخانه بازدید شده و شرایط برای آنها آماده شده است. معاون وزیر گفت: هماهنگی خوبی انجام شده و حرکت به سمت ساخت داخل آنها نیز آغاز شده است.

کاهش کم‌سابقه مصرف برق در آمریکا به دلیل کرونا

اداره اطلاعات انرژی آمریکا پیش‌بینی کرد که مصرف برق آمریکا به دلیل تعطیلی کسب‌وکارها در دوران قرنطینه مقابله با شیوع ویروس کرونا، ۴,۳ درصد در سال ۲۰۲۰ کاهش پیدا خواهد کرد. به گزارش ایسنا، اداره اطلاعات انرژی آمریکا در گزارش «دورنمای انرژی کوتاه‌مدت» پیش‌بینی کرد که مجموع تقاضا برای برق در آمریکا به ۳۷۳۰ میلیارد کیلووات ساعت در سال ۲۰۲۰ در مقایسه با ۳۸۹۶ میلیارد کیلووات ساعت در سال ۲۰۱۹ کاهش پیدا خواهد کرد اما در سال ۲۰۲۱ به ۳۷۸۵ میلیارد کیلووات ساعت بهبود خواهد یافت. طبق آمار فدرال، بالاترین رکورد مصرف برق در آمریکا مربوط به سال ۲۰۱۸ است که به ۴۰۰۳ میلیارد کیلووات ساعت رسید. اگر مصرف برق همان‌طور که پیش‌بینی شده است، در سال ۲۰۲۰ کاهش پیدا کند، برای نخستین‌بار از سال ۲۰۱۲ خواهد بود که برای دو سال متوالی دچار کاهش می‌شود. اداره اطلاعات انرژی آمریکا اعلام کرد که سهم گاز طبیعی از تولید نیرو از ۳۷ درصد در سال ۲۰۱۹ به ۴۱ درصد در سال ۲۰۲۰ رشد می‌کند اما در سال ۲۰۲۱ به دلیل افزایش قیمت گاز، به ۳۶ درصد کاهش پیدا می‌کند. سهم زغال‌سنگ از ۲۴ درصد در سال ۲۰۱۹ به ۱۸ درصد در سال ۲۰۲۰ کاهش خواهد یافت اما در سال ۲۰۲۱ به ۲۱ درصد افزایش پیدا می‌کند. سهم انرژی هسته‌ای در تولید نیرو از ۲۰ درصد در سال ۲۰۱۹ به ۲۱ درصد در سال ۲۰۲۰ و ۲۰۲۱ رشد خواهد کرد و سهم تجدیدپذیرها از ۱۷ درصد در سال ۲۰۱۹ به ۲۰ درصد در سال ۲۰۲۰ و ۲۲ درصد در سال ۲۰۲۱ افزایش می‌یابد. انرژی هسته‌ای و تجدیدپذیرها در سال ۲۰۲۰ برای خستین‌بار سهم بیشتری نسبت به زغال‌سنگ خواهند داشت. براساس گزارش رویترز، طبق پیش‌بینی اداره اطلاعات انرژی آمریکا، فروش برق به مصرف‌کنندگان تجاری هفت‌درصد و مصرف‌کنندگان صنعتی ۵,۶ درصد در سال ۲۰۲۰ نسبت به سال میلادی گذشته کاهش پیدا می‌کند که ناشی از تعطیلی ادارات و کارخانه‌ها به دلیل شیوع ویروس کروناست. اما فروش برق به بخش مسکونی ثابت خواهد ماند زیرا آب‌وهوای معتدل نیاز به استفاده از گرمایش و تهویه هوا را کمتر می‌کند.