روزنامه مناقصه مزایده

دوشنبه ۷ مهر ۱۳۹۹ ■ ۱۰ صفر ۱۴۴۲ ■ سال شانزدهم ■ شماره ۳۰۷۴ ■ قیمت ۳۵۰۰۰ ریال ■ ۸ صفحه

اجتماعی، فرهنگی، سیاسی، اقتصادی

Monday ■ 28.Sep.2020 ■ Vol.16 ■ No.3074 ■ 35000 RIs ■ ISSN:2008-2886

فراخوان‌های امروز

وزارت نیرو
شرکت سهامی برق استان زنجان

شرکت تولید نیروی برق شیروان

شرکت مخابرات ایران
منطقه همدان

شهرداری قزوین

شرکت توزیع نیروی برق استان کرمان

شرکت آب و فاضلاب منطقه ۶ شهر تهران

شرکت آب و فاضلاب منطقه ۵ شهر تهران

شرکت توزیع نیروی برق استان خراسان رضوی

اداره تصفیه امور ورشکستگی تهران

فراخوان‌های امروز

شرکت پتروشیمی بوعلی سینا

شرکت صنعتی آدوین پلاستیک پرشین

همراه اول

NAK

رایتل RightTel

نیروی دریایی

مدیرعامل شرکت پژوهش و فناوری پتروشیمی به پشتوانه حقوقی فناوری ایرانی MTP اشاره کرد و گفت: گواهینامه ثبت اختراع فناوری تولید پروپیلن از متانول شرکت پژوهش و فناوری پتروشیمی در ایران و اتحادیه اروپا دریافت شده است. به گزارش مناقصه‌مزایده، علی پژوهان درباره واحد نیمه‌صنعتی MTP که به‌تازگی با ظرفیت تولید حدود ۴۰ کیلو پروپیلن در ساعت از متانول ...

صفحه ۴

تخصیص زمین و تخفیف مالیاتی به سرمایه‌گذاران طرح‌های MTP

مناقصه پروژه آب و فاضلاب اهواز باید در فضایی شفاف برگزار شود

صفحه ۸

اجرای طرح از رده خارج کردن خودروهای فرسوده موجب می‌شود تا شاهد آلایندگی‌های کمتری در حوزه محیط‌زیست و هوای شهرها، به‌خصوص شهرهای بزرگ باشیم. اما خودرویی که از رده خارج می‌شود، حداقل چند میلیون ارزش مالی دارد اما با خارج کردن آن از رده مصرف و اِسقاط آن معلوم نیست کدام ارگان هزینه آن را می‌پردازد. این در حالی است که طبق طرح از رده خارج کردن خودروهای...

صفحه ۵

کدام دستگاه مسؤول نظارت بر اسقاط خودروهای فرسوده است؟

توسط صندوق نوآوری محقق می‌شود

ارائه ضمانت‌نامه پیمان به دانش‌بنیان‌ها تا سقف ۶۰ میلیون تومان

معاون توسعه صندوق نوآوری و شکوفایی گفت: از آغاز سال ۹۹ تاکنون، ۱۹۱ نیاز فناورانه صنایع بزرگ کشور با برگزاری شش رویداد مجازی به شرکت‌های دانش‌بنیان معرفی شده است. به گزارش مناقصه‌مزایده به نقل از صندوق نوآوری و شکوفایی، سیاوش ملکی‌فر در ادامه «رویداد سه‌روزه مجازی معرفی نیازهای فناورانه حوزه معدن و صنایع‌معدنی» در ...

صفحه ۲

عضو کمیسیون صنایع و معادن

رفع عقب‌ماندگی‌ها در اکتشافات معدنی به‌واسطه دانش‌بنیان‌ها

عضو کمیسیون صنایع و معادن و فراکسیون اقتصاد دانش‌بنیان مجلس به دغدغه مجلس برای حل مشکلات دانش‌بنیان‌ها، گفت: بنا داریم عقب‌ماندگی‌ها در اکتشافات معدنی را به‌واسطه دانش‌بنیان‌ها رفع کنیم. مهدی طاهری در رویداد معرفی نیازهای فناورانه حوزه معدن و صنایع‌معدنی که به صورت آنلاین در محل صندوق نوآوری ...

صفحه ۶

بانک‌مرکزی گره ارزی ترخیص کالاهای دپو شده در گمرک را باز کرد

صفحه ۷

طرح اختصاص کالابرگ برای کالاهای اساسی تقدیم هیأت رئیسه مجلس شد

شمارش معکوس بازگشت به اقتصاد کوپنی!

گروه اجتماعی | مناقصه مزایده

کوپن نقشی اساسی برای بچه‌هایی که در زمان جنگ ایران و عراق به دنیا آمده‌اند، ایفاء کرده است. زمانی که جنگ تحمیلی باعث شد تا تأمین مایحتاج اصلی کشور نیز به مشکل بخورد و برای حل این معضل دولت وقت، تصمیم به استفاده از کالابرگ یا همان کوپن معروف گرفت. بچه‌های دهه ۶۰ به خوبی صف‌های طولانی گرفتن برنج، روغن، کره و... را به یاد دارند زیرا بسیاری از آنان ایستادن کنار پدران و مادران خود در صف‌های طولانی و خسته‌کننده آن دوران را به یاد دارند. حال بعد از گذشت چهاردهه از آغاز جنگ تحمیلی دوباره زمزمه‌های چاپ کوپن به گوش می‌رسد؛ حسن روحانی بارها اعلام کرده که کشور در وضعیت جنگی است؛ رئیس‌جمهور همچنین خواستار لعن و نفرین آمریکا شد و گفت که مسبب تمام گرفتاری‌ها آمریکاست. اسحاق جهانگیری؛ معاون اول رئیس‌جمهور نیز گفته، همین که تا الان کالایی در کشور نایاب نشده باید خدا را شکر کرد. اینگونه بود که دوباره بحث بازگشت کوپن به اقتصاد کشور داغ شد. دولت روحانی در سال ۹۷ استارت بازگشت کوپن به اقتصاد را زد. در واقع بحث کوپن یا کالابرگ الکترونیکی از تابستان سال ۱۳۹۷ و با افزایش چشمگیر قیمت کالاهای اساسی از سوی وزارت کار، تعاون و رفاه‌اجتماعی مطرح و قرار شد که کالاهای اساسی در قالب وجه نقد یا کوپن الکترونیک تأمین شود. اواخر سال ۱۳۹۷ هم کمیسیون تلفیق مجلس بازگشت دوباره کوپن الکترونیکی را تصویب کرد اما در نهایت تابستان سال گذشته وزارت صنعت،معدن‌وتجارت (صمت) اعلام کرد که کالای اساسی به اندازه کافی در کشور وجود دارد و فعلاً برنامه‌ای برای توزیع آن به صورت کوپنی در دستور کار این وزارتخانه قرار نگرفته و بنابراین طرح تأمین کالای اساسی در قالب کوپن الکترونیکی تاکنون به جریان نیفتاده است. سرانجام دیروز(یکشنبه) کمیسیون برنامه و بودجه مجلس طرح اختصاص کالابرگ برای تأمین کالاهای اساسی را تقدیم هیأت‌رئیسه کرد.

موافقان و مخالفان بازگشت کوپن

طرح بازگشت کوپن به اقتصاد ایران موافقان و مخالفانی دارد. علی سرزعیم؛ اقتصاددان معتقد است: در مورد کالاهای اساسی، من فکر می‌کنم کوپنی کردن کالاها راه‌حل بهتری است. البته کوپن نه به معنای دهه ۶۰، به شکل استفاده از کوپن الکترونیکی. این به نظرم هم فساد کمتری دارد و هم اصابت بیشتری دارد و هم عدالت آن بیشتر است. حمید حاج‌اسماعیلی؛ کارشناس بازار کار نیز چندی پیش با تأکید بر کوپنی کردن کالاها، عنوان کرد: ما در حال‌حاضر چند مشکل اساسی داریم که باعث می‌شود، بگوییم دولت باید سهمیه‌بندی کالاها را اجرایی کند که پیش‌بینی ما این است که این روند ادامه دارد؛ یعنی شرایط اقتصادی خاصی که کشور به آن مبتلا است، ظرف دو، سه سال آینده ادامه پیدا می‌کند. اما هوشیار رستمی؛ کارشناس اقتصادی با اشاره به رانتی که کالابرگ‌ها به وجود می‌آورند، گفت: بازگشت کوپن برای شرایط امروز ما کمی عجیب و غریب بوده و کارایی نخواهد داشت؛ چراکه لایحه‌های مختلف این روش توزیع کالا مشکلات بی‌شماری را به همراه دارد. به اعتقاد وی، هنگامی که کالایی بخواهد از گمرک وارد شود تا به دست مصرف‌کننده برساند، حداقل پنج لایه داشته که هر کدام این لایه‌ها می‌توانند شیطنتی داشته باشند و رانتی را به دست بیاورند.

طرح اختصاص کالابرگ برای کالاهای اساسی

همان‌طور که گفته شد، طرح اختصاص کالابرگ برای کالاهای اساسی دیروز(یکشنبه) تقدیم هیأت رئیسه مجلس شد. متن طرح اصلاح قانون بودجه سال ۱۳۹۹ کل کشور و الزام دولت به پرداخت یارانه برای تأمین کالاهای اساسی که پس از جمع‌بندی در کمیسیون برنامه و بودجه تحویل هیأت‌رئیسه شده است، به شرح زیر است: ماده واحده: بند(و) تبصره(۲) و جدول تبصره(۱۴) قانون بودجه سال ۱۳۹۹ کل کشور به شرح زیر اصلاح می‌شود:

الف- دولت مکلف است به منظور تأمین بخشی از نیازهای معیشتی خانوارهای کشور به‌ویژه خانوارهای کم‌برخوردار، در شش ماهه دوم سال ۱۳۹۹ و به صورت ماهانه، نسبت به تأمین و پرداخت یارانه اعتبار خرید به هر فرد ایرانی شناسایی شده در طرح معیشت خانوار (موضوع ردیف(۳۱) جدول تبصره۱۴ قانون بودجه سال ۱۳۹۹ کل کشور)، از طریق واریز اعتبار به کارت یارانه نقدی سرپرست خانوار اقدام نماید.

۱- این اعتبار صرفاً برای تأمین کالای اساسی و ضروری در نظر گرفته شده و وزارت صنعت،معدن‌وتجارت موظف است امکان تخفیف در خرید این کالاها را برای مشمولان فراهم کند.

۲- خانوارهایی که سطح درآمد آنها کمتر از مبلغ حداقل دستمزد است، از دو برابر یارانه سایر خانوارهای مشمول بهره‌مند می‌شوند. شناسایی این خانوارها به‌عهده وزارت تعاون، کار و رفاه‌اجتماعی است.

۳- منابع مورد نیاز برای اجرای این بند تا سقف ۳۰۰هزار میلیارد (۳۰۰.۰۰۰.۰۰۰.۰۰۰.۰۰۰) ریال به نسبت مساوی از محل افزایش اعتبار بند(و) تبصره(۲) مندرج در بند(ب) این قانون و مصارف جدول تبصره(۱۴) قانون بودجه سال ۱۳۹۹ کل کشور به استثنای ردیف‌های (۹)، (۱۰)، (۱۱)، (۲۳)، (۲۴)، (۲۵)، (۲۶)، (۲۷)، (۲۸)، (۲۹) و (۳۱) تأمین می‌شود.

۴- آیین‌نامه اجرایی این بند مشتمل بر مبلغ یارانه سرانه، مصادیق کالاهای اساسی به پیشنهاد وزارت تعاون، کار و رفاه‌اجتماعی با همکاری وزارتخانه‌های امور اقتصادی و دارایی، صنعت،معدن‌وتجارت، جهادکشاورزی، سازمان برنامه و بودجه کشور و بانک‌مرکزی حداکثر ظرف دو هفته پس از ابلاغ این قانون تهیه می‌شود و به تصویب هیأت‌وزیران می‌رسد.

ب - مبلغ ۳۵۰هزار میلیارد ریال به سقف اعتبار پیش‌بینی شده در بند(و) تبصره(۲) قانون بودجه سال ۱۳۹۹ اضافه و به شرح زیر هزینه می‌شود:

۱- تا مبلغ ۱۵۰هزار میلیارد ریال جهت ایفای تعهدات بند(الف) این قانون

۲- تا مبلغ یکصد هزار میلیارد ریال صرف تکمیل طرح‌های عمرانی نیمه‌تمام

۳- تا مبلغ یکصد هزار میلیارد ریال جهت همسان‌سازی حقوق بازنشستگان تحت پوشش صندوق‌های تأمین‌اجتماعی، لشکری و کشوری تخصیص می‌یابد.

ج - دستگاه‌های اجرایی ذی‌ربط مکلفند گزارش عملکرد این قانون را هر دو ماه یکبار به کمیسیون‌های برنامه و بودجه و محاسبات، عمران و اجتماعی مجلس شورای اسلامی ارائه نمایند.

پاسخ رئیس مجلس به اظهارات رئیس‌جمهور

شعار «مرگ بر آمریکا» جز کار، تلاش و خدمت‌رسانی به مردم نیست

حسن روحانی رئیس جمهور روز شنبه گذشته در جلسه ستاد ملی مبارزه با کرونا گفت که مردم هر چه لعن و نفرین دارند باید نثار آمریکا کنند. حال یک روز پس از این اظهارات محمدباقر قالیباف؛ رئیس مجلس پاسخ روحانی را این چنین داده است: شعار «مرگ بر آمریکا» جز کار، تلاش و خدمت‌رسانی به مردم نیست و لحظه‌ای از ذهن نمایندگان مردم در خانه‌ملت خارج نمی‌شود. مجلس یازدهم تمام سعی خود را برای خدمت‌رسانی به مردم به‌کار می‌گیرد. به گزارش ایسنا، محمدباقر قالیباف در آیین افتتاح نمایشگاه دائمی توانمندی‌های راهبردی نیروی هوا و فضای سپاه ضمن گرامیداشت هفته دفاع‌مقدس بیان کرد: هفته دفاع مقدس یادآور رشادت‌ها و ایثارگری ملت ایران می‌باشد و من این هفته را به یکایک ملت عزیز ایران و همه رزمندگان، جانبازان و ایثارگران به ویژه خانواده معظم شهدا که همیشه سایه سر ما بودند، تبریک می‌گویم. قالیباف ادامه داد: متأسفانه ما به اقتصاد مردمی اعتقاد نداریم و فرصت را به جوانان نمی‌دهیم. نگاه‌مان به بیرون است و در این مسیر دنبال راه‌حل می‌گردیم وگرنه خدای دفاع، خدای اقتصاد و معیشت نیز هست و ما در این حوزه نیز با تکیه بر جوانان می‌توانیم مستقل و مقتدر شویم. ما نیاز به رفتار مؤمنانه و اخلاق‌مداری داریم. باید در عرصه اقتصاد نیز از دوران دفاع مقدس درس بگیریم. مردم ما در دوران دفاع‌مقدس به میدان جنگ آمدند و از جان خود و فرزندانشان گذشتند؛ امروز ناکارآمدی مدیران برای حفظ انقلاب‌شان تحمل می‌کنند. وی در پایان تأکید کرد: مجلس یازدهم می‌کوشد تا در چارچوب وظایف خود با تکیه بر فرهنگ دفاع مقدس حرکت کرده و گره از مشکلات مردم بگشاید. نمایندگان مجلس یازدهم هرگز به حاشیه‌هایی که در مجلس به ناحق برای آنها ایجاد می‌کنند و افرادی که خود اهل کار نبوده و اکنون قصد دارند کوتاهی‌های خود را به گردن دیگران بیندازند توجهی ندارند. شعار «مرگ بر آمریکا» جز کار، تلاش و خدمت‌رسانی به مردم نیست و لحظه‌ای از ذهن نمایندگان مردم در خانه‌ملت خارج نمی‌شود.

آگهی مناقصه عام دو مرحله‌ای

شماره ۹۹/۳۰ س

همراه اول

خرید ۲۰۷۱ دستگاه انواع دکل در پنج بخش

شرح در صفحه ۵

فراخوان مناقصه عمومی
شماره ۹۹/۱۲

شرکت مخابرات ایران منطقه همدان در نظر دارد پیمانکار واگذاری نگهداری امور شبکه کابل هوایی شهرستان‌های جنوب استان شامل ملایر، نهاوند، تویسرکان را از طریق مناقصه عمومی دو مرحله‌ای انتخاب نماید.
متقاضیان شرکت در مناقصه می‌توانند جهت کسب اطلاعات بیشتر به آگهی فراخوان در سایت شرکت مخابرات ایران به آدرس www.tci.ir یا www.tch.ir مراجعه نمایند.
روابط عمومی شرکت مخابرات ایران منطقه همدان
روزنامه مناقصه مزایده - ۳۰۷۴ - ۹۹/۰۷/۰۷

فراخوان مناقصه عمومی
شماره ۹۹/۱۳

شرکت مخابرات ایران منطقه همدان در نظر دارد پیمانکار واگذاری نگهداری امور شبکه کابل هوایی شهرستان همدان را از طریق مناقصه عمومی دو مرحله‌ای انتخاب نماید.
متقاضیان شرکت در مناقصه می‌توانند جهت کسب اطلاعات بیشتر به آگهی فراخوان در سایت شرکت مخابرات ایران به آدرس www.tci.ir یا www.tch.ir مراجعه نمایند.
روابط عمومی شرکت مخابرات ایران منطقه همدان
روزنامه مناقصه مزایده - ۳۰۷۴ - ۹۹/۰۷/۰۷

فراخوان مناقصه عمومی
شماره ۹۹/۱۴

شرکت مخابرات ایران منطقه همدان در نظر دارد پیمانکار واگذاری نگهداری امور شبکه کابل هوایی شهرستان‌های شمال استان شامل فامنین، بهار، کبودر آهنگ، رزن و اسدآباد را از طریق مناقصه عمومی دو مرحله‌ای انتخاب نماید.
متقاضیان شرکت در مناقصه می‌توانند جهت کسب اطلاعات بیشتر به آگهی فراخوان در سایت شرکت مخابرات ایران به آدرس www.tci.ir یا www.tch.ir مراجعه نمایند.
روابط عمومی شرکت مخابرات ایران منطقه همدان
روزنامه مناقصه مزایده - ۳۰۷۴ - ۹۹/۰۷/۰۷

فراخوان مناقصه عمومی
شماره ۹۹/۱۵

شرکت مخابرات ایران منطقه همدان در نظر دارد پیمانکار واگذاری نگهداری شبکه کابل فیبرنوری و فیبر خانگی FTTH، نگهداری دستگاه‌های تلفن همگانی را از طریق مناقصه عمومی دو مرحله‌ای انتخاب نماید.
متقاضیان شرکت در مناقصه می‌توانند جهت کسب اطلاعات بیشتر به آگهی فراخوان در سایت شرکت مخابرات ایران به آدرس www.tci.ir یا www.tch.ir مراجعه نمایند.
روابط عمومی شرکت مخابرات ایران منطقه همدان
روزنامه مناقصه مزایده - ۳۰۷۴ - ۹۹/۰۷/۰۷

با خرید اشتراک ویژه در سایت

می‌توانید نسخه الکترونیکی این نشریات را با نصف قیمت در اختیار داشته باشید

- قوانین و مقررات سرمایه‌گذاری و مشارکت عمومی-خصوصی
- قوانین و مقررات مناقصه مزایده «ویرایش آخر (دهم)»
- قوانین تنظیم بخشی از مقررات مالی دولت
- قوانین و مقررات خرید خدمات مشاوره
- قانون و مقررات بودجه ۹۹ کل کشور

فصلنامه قانون نامه

همچنین نشریات زیر کاملا رایگان و بدون ثبت نام در دسترس است

- قانون و مقررات بودجه ۹۷ کل کشور
- قانون بودجه ۹۸ کل کشور
- قوانین و مقررات حمایت از کالای ایرانی و تولید ملی
- قانون برنامه ششم توسعه

www.Qanoonnameh.ir

نگرانی آمریکا از اتحاد چین با بیگانگان فضایی!

نتایج بررسی‌های نیروهای هوایی ارتش آمریکا نشان می‌دهد که چین و ایالات متحده به شدت نگران تسخیر فضا توسط طرف مقابل هستند. به گزارش مهر به نقل از تک تایمز، این بررسی که با همکاری مؤسسه هوافضای چین صورت گرفته با هدف ترسیم تصویری از تصورات و برداشت‌های دو طرف از فعالیت‌های فضایی هر کشور انجام شده است. بر اساس این بررسی، آمریکا تسلیحات ضدماهواره چین را تهدیدی بالقوه برای امنیت ملی خود می‌داند و بیم دارد که مقامات پکن از قدرت نرم و دیپلماسی خود برای اتحاد با بیگانگان فضایی و تسلط بر فضا بهره بگیرند. تحقیق مذکور همچنین نشان می‌دهد که رقابت فضایی چین و آمریکا طی سال‌های آینده تشدید خواهد شد و عمق بیشتری خواهد یافت. از همین‌رو دو طرف اقدامات خود را برای شکل دادن به یک نظام بین‌المللی جدید که به نفع منافع ملی هر یک از دو طرف باشد، تشدید می‌کنند. پژوهش یادشده نشان می‌دهد، چینی‌ها الون‌ماسک و شرکت اسپیس ایکس‌وی را مدلی می‌دانند که شرکت‌های فضایی چینی نیز باید از آن تقلید کنند تا تسلط خود در فضا را در برابر رقیب آمریکایی افزایش دهند. همچنین آمریکایی‌ها چین را رقیبی نظامی در فضا می‌دانند که پیشرفت برنامه‌های فضایی آن می‌تواند چالش‌های اقتصادی، سیاسی و نظامی برای کاخ‌سفید به وجود آورد. چین تلاش دارد این تصور را در سایرین ایجاد کند که از همکاری‌های فضایی با دیگر کشورها استقبال می‌کند. این کشور آمریکا را نیز در قالب مانعی برای همکاری‌های صلح‌آمیز فضایی به تصویر می‌کشد. چین تلاش آمریکا برای تبیین دکترین نظامی، راه‌اندازی بازی‌های جنگی در فضا و تأسیس نیروی فضایی را اقدامی شریرانه برای تسلط بر فضا و محدودکردن دسترسی چین تصور می‌کند. چین همچنین جنبه‌های نظامی فعالیت‌های فضایی خود را بسیار محدود می‌داند. بنابراین می‌توان تصور کرد که خصومت‌های فضایی دو کشور در آینده تشدید شود.

طرح «جهش تولید دانش‌بنیان‌ها» همچنان در حال بررسی است...

عضو کمیسیون صنایع مجلس گفت: طرح «جهش تولید دانش‌بنیان‌ها» با هدف رفع موانع پیش‌روی استارت‌آپ‌ها و شرکت‌های فناور در دست بررسی است و رونق تولید این کسب‌وکارها را به همراه خواهد داشت. رضا تقی‌پورانوری در گفت‌وگو با مهر، با اشاره به اینکه طرح «جهش تولید دانش‌بنیان‌ها» مربوط به حمایت از استارت‌آپ‌ها و کسب‌وکارهای نوین دانشی است، ادامه داد: این طرح توسط نمایندگان در مجلس مطرح شده است تا فعالیت استارت‌آپ‌ها شکل قانونی به خود بگیرد و با ضوابط و مقررات بتوانند به راحتی در کشور فعالیت کنند. وی گفت: این طرح با هدف کاهش قوانین دست‌وپاگیر فعالیت استارت‌آپ‌ها تهیه شده تا به فعالیت این کسب‌وکارها و ایجاد شرکت‌های دانش‌بنیان و فناوری محور سرعت بخشد. تقی‌پور با تأکید بر اینکه پایه و اساس کسب‌وکارهای استارت‌آپی فضای مجازی و فناوری اطلاعات و ارتباطات است، گفت: این طرح یکشنبه(دیروز) در کمیسیون صنایع مجلس به بحث گذاشته شد و پس از دریافت نظرات و موافقت نمایندگان، طرح اعلام وصول شده تا مراحل تبدیل شدن به قانون را بگذراند. عضو کمیسیون صنایع و معادن مجلس شورای اسلامی ادامه داد: حمایت از استارت‌آپ‌ها در راستای تحقق شعار جهش تولید انجام می‌شود چرا که ما معتقدیم این شعار در بخش دانشی کشور که دارای خدمات و تولیدات دانش‌بنیان و فناوری محور هستند محقق می‌شود. چرا که پتانسیل‌های رسیدن به این هدف، در این حوزه دیده می‌شود. وی گفت: طرح حمایت از کسب‌وکارهای دانش‌بنیان و استارت‌آپ‌های فضای مجازی در راستای تحقق شعار جهش تولید، با هدف تسهیل فعالیت این کسب‌وکارها، ایجاد اشتغال و سرعت‌بخشی و رونق آنها در دست بررسی است. این کسب‌وکارها با کمترین سرمایه و با بیشترین بازده و بهره‌وری می‌توانند در جهش تولید نقش‌آفرینی کرده و محصولات با کیفیت تولید کنند. تقی‌پور خاطرنشان کرد: در این طرح تکالیفی برای وزارت ارتباطات، معاونت علمی و فناوری رئیس‌جمهوری و وزارت صنعت،معدن‌وتجارت در راستای حمایت از شرکت‌های دانش‌بنیان و استارت‌آپی دیده شده است.

استفاده از 5G برای برقراری عدالت در لایه‌های شبکه ملی اطلاعات

معاون فناوری و نوآوری وزیر ارتباطات و فناوری اطلاعات گفت: به‌دنبال بست عادلانه خدمات به تمامی مناطق کشور هستیم و 5G نه تنها یک فناوری لوکس محسوب نمی‌شود، بلکه می‌تواند به عدالت در لایه‌های شبکه ملی اطلاعات کمک کند. به گزارش ایسنا، مراسم رونمایی از کاربست‌های 5G در ایران و «انعقاد تفاهم‌نامه‌های خودروی خودران و بیمارستان هوشمند» در سالن پژوهشگاه ارتباطات و فناوری اطلاعات برگزار شد. ستار هاشمی؛ معاون فناوری و نوآوری وزیر ارتباطات و فناوری اطلاعات در این مراسم اظهار کرد: ورود به شبکه نسل پنجم منطبق بر مطالعات کارشناسی و تدوین نقشه‌راهی اتفاق افتاده که در دو سال گذشته در دستور کار وزارت ارتباطات بوده است. وی افزود: پژوهشگاه ارتباطات و فناوری اطلاعات، سازمان تنظیم مقررات و ارتباطات رادیویی، معاون برنامه‌ریزی وزارتخانه و ارتباطات بین‌الملل و روابط عمومی نقش‌های جدی در این حوزه داشتند و آنچه امروز شاهد هستیم حاصل مطالعات دو سال گذشته است. هاشمی با بیان اینکه همواره معرفی فناوری‌های نوین با مقاومت‌هایی همراه است و افرادی در موافقت و برخی در مخالفت آن فناوری صحبت می‌کنند، گفت: اینکه چرا اساساً باید به فناوری‌های نوین و خصوصاً 5G بپردازیم، دلایل مختلفی دارد. نکته اول این که اسناد بالادستی و تکالیف قانونی بر این تکیه دارند که ۱۰درصد از ترافیک شبکه ملی اطلاعات باید بر بستر فناوری‌های نوین ارائه شود. مصوبه‌ای داریم که در افق ۱۴۰۴، باید ۱۰درصد از اقتصاد کل کشور سهم اقتصاد دیجیتال باشد و 5G از فناوری‌هایی است که برای این کار باید مورد توجه قرار گیرد. معاون فناوری و نوآوری وزیر ارتباطات با بیان اینکه 5G صرف یک بستر فناوری نیست، بلکه یک زیست‌بوم نوآوری و فناوری محسوب می‌شود، بیان کرد: نکته دیگر این است که کشور ما در بحث 5G قابلیت رقابتی دارد، زیرا این فناوری وابستگی کمتری به سخت‌افزار دارد و بیشتر در مباحث نرم‌افزاری و فکرافزاری می‌گنجد و جوانان ما هم ثابت کردند که در این حوزه بسیار موفق بودند. تمرکز فناوری 5G بر نرم‌افزار است و ما می‌توانیم از این ظرفیت استفاده و سهم خود ایفاء کنیم. وی در ادامه با بیان اینکه شاهد در هم تنیدگی 5G با سایر فناوری‌ها به‌ویژه هوش‌مصنوعی و اینترنت‌اشیاء هستیم، خاطرنشان کرد: در حوزه هوش‌مصنوعی در کشور شرایط خوبی داریم، اما در حوزه کاربست‌ها هم باید وضعیت مناسبی داشت باشیم. فراگیری نسل پنج تلفن همراه در سال ۲۰۲۵ اتفاق می‌افتد اما برنامه ما اکنون ایجاد آمادگی برای جذب این تکنولوژی و نگاه ما نگاهی فعال به تکنولوژی است. هاشمی با اشاره به جراحی از راه دور به عنوان یکی از کاربست‌های فناوری نسل پنج، بیان کرد: جراحی از راه دور حد غایی انتظار از 5G به شمار می‌رود. اما آیا ما آمادگی برای استفاده از آن را داریم؟ فناوری نسل پنج، پهنای باند بالا و تأخیر کم دارد اما در صورتی که هنگام جراحی از راه دور، برای بیمار اتفاقی بیفتد، چه کسی پاسخگو خواهد بود؟ جراح، تأمین‌کننده بستر ارتباطی، تأمین‌کننده برق؟ اینها مواردی است که باید بررسی و قانون‌گذاری شود. معاون فناوری و نوآوری وزیر ارتباطات و فناوری اطلاعات با اشاره به حمل‌ونقل هوشمند و خودروی خودران به‌عنوان یکی دیگر از موارد استفاده 5G اظهار کرد: خودروی خودران در پنج سطح قرار می‌گیرد که خودروی کاملاً خودران در آخرین سطح قرار دارد. اما اگر ما به خودروی خودران دست پیدا کردیم، در صورت تصادف بین دو خودرو، آیا صنعت بیمه ما آمادگی پاسخگویی به این مسأله را دارد؟ بنابراین این موارد، بلوغی است که باید در صنعت فناوری رخ دهد.

توسط صندوق نوآوری محقق می‌شود

ارائه ضمانت‌نامه پیمان به دانش‌بنیان‌ها تا سقف ۶۰ میلیون تومان

معاون توسعه صندوق نوآوری و شکوفایی گفت: از آغاز سال ۹۹ تاکنون، ۱۹۱ نیاز فناورانه صنایع بزرگ کشور با برگزاری شش رویداد مجازی به شرکت‌های دانش‌بنیان معرفی شده است. به گزارش مناقصه‌مزایده به نقل از صندوق نوآوری و شکوفایی، سیاوش ملکی‌فر در ادامه «رویداد سه‌روزه مجازی معرفی نیازهای فناورانه حوزه معدن و صنایع‌معدنی» در صندوق نوآوری و شکوفایی افزود: برگزاری رویداد ارائه نیازهای فناورانه صنایع بزرگ کشور از سال گذشته شروع شد؛ به طوری که در سال گذشته ۱۴ رویداد فناورانه بزرگ، برگزار کردیم. در این رویدادها هزار و ۶۰۰ نیاز فناورانه صنایع مختلف با حضور هزارو ۱۵۰ شرکت دانش‌بنیان ارائه شد و مبلغ چهارهزار و ۷۲۸ میلیارد تومان قرارداد و تفاهم‌نامه به امضاء رسید. وی خاطرنشان کرد: از ابتدای سال ۹۹ تاکنون به دلیل شیوع ویروس کرونا شش رویداد مجازی ارائه نیاز فناورانه برای صنعت برق، کشاورزی، ساماندهی صنایع و مشاغل شهر، تجهیزات پزشکی، دارو و سلامت، امنیت ارتباطات و فناوری اطلاعات، مددکاری و حمایت از مددجویان برگزار شده است که در این رویدادها ۱۹۱ نیاز فناورانه ارائه و ۲۷۳ جلسه برگزار شده است. ملکی با اشاره به اینکه این صندوق اهداف مختلفی برای برگزاری این رویدادهای فناورانه دارد، اظهار داشت: تزریق فناوری‌های پیشرفته، تقویت روحیه خودباوری، ایجاد اشتغال پایدار و توسعه بازار، جلوگیری از خروج ارز و تأمین نیازهای فناورانه از جمله اهداف برگزاری این رویدادهاست. معاون توسعه صندوق نوآوری و شکوفایی به بیان ابزارهای حمایت‌های این صندوق برای تأمین مالی شرکت‌های دانش‌بنیان پرداخت و ادامه داد: پس از برگزاری این رویدادها شرکت‌های صنعتی و دانش‌بنیان را تنها نخواهیم گذاشت. تسهیلاتی برای طرف‌های متقاضی و عرضه فناوری تعریف شده که در اختیار آنها قرار می‌گیرد.

۳۷۴ میلیون تومان حمایت بلاعوض در حوزه مالکیت فکری

معاون توسعه صندوق نوآوری و شکوفایی در مورد حمایت این صندوق از مالکیت فکری، گفت: برای این منظور تا سقف ۲۰میلیون تومان حمایت بلاعوض برای ثبت حق به‌نژادی، تا سقف ۹میلیون تومان حمایت بلاعوض برای ثبت اختراع داخلی، تا سقف ۲۰۰ میلیون تومان حمایت بلاعوض برای ثبت اختراع خارجی، تا سقف ۱۰۰میلیون تومان حمایت بلاعوض برای ثبت نشان تجاری خارجی و ۴۵ میلیون تومان حمایت بلاعوض برای ثبت طرح صنعتی خارجی به شرکت‌های حوزه کشاورزی و صنایع وابسته اعطاء خواهد شد. وی اظهار داشت: تا سقف ۴۰ میلیون تومان حمایت بلاعوض برای تأییدیه‌های داخلی، تا سقف ۴۰ میلیون تومان حمایت بلاعوض برای استانداردهای تخصصی و تا سقف ۱۵۰ میلیون تومان حمایت بلاعوض برای استانداردهای صادراتی برای این دسته از شرکت‌ها در نظر گرفته شده است. معاون توسعه صندوق نوآوری و شکوفایی همچنین درخصوص حمایت لیزینگ صندوق گفت: طرف‌های خریدار فناوری در قالب لیزینگ می‌توانند ۷۰ تا ۸۰ درصد مبلغ خرید را از صندوق نوآوری تسهیلات سه ساله با نرخ ۹درصد دریافت کنند؛ ضمن آنکه شرکت‌های دانش‌بنیانی که موفق به عقد قرارداد شوند می‌توانند انواع ضمانت‌نامه‌ها مانند ضمانت‌نامه پیمان، تسهیلات سرمایه در گردش، تولید صنعتی را تا سقف ۶۰میلیون تومان دریافت کنند.

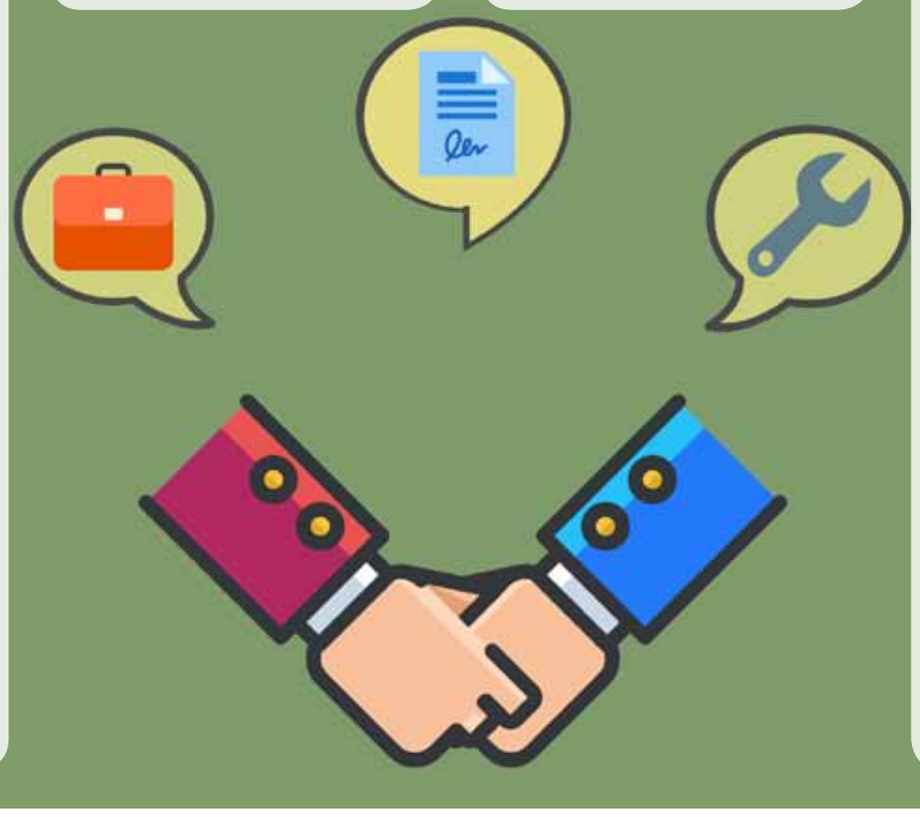

۱۵۰میلیون تومان حمایت بلاعوض برای حضور دانش‌بنیان‌های معدن در نمایشگاه داخلی و خارجی

وی حمایت از شرکت‌های دانش‌بنیان برای حضور در نمایشگاه‌های داخلی و خارجی را از دیگر تسهیلات صندوق نوآوری و شکوفایی دانست و یادآور شد: در سال‌جاری از حضور شرکت‌های دانش‌بنیان برای حضور هفت نمایشگاه داخلی حوزه معدن و صنایع‌معدنی از جمله شانزدهمین نمایشگاه بین‌المللی سنگ، معادن و صنایع وابسته، دوازدهمین نمایشگاه بین‌المللی سنگ‌های تزئینی، معدن، ماشین‌آلات و تجهیزات مربوطه، نمایشگاه صنعت، معدن، ماشین‌آلات و تجهیزات وابسته، یازدهمین نمایشگاه بین‌المللی متالوژی، فولاد، ریخته‌گری، ماشین‌آلات و صنایع وابسته، شانزدهمین نمایشگاه بین‌المللی معدن، صنایع‌معدنی، ماشین‌آلات، تجهیزات و صنایع وابسته، هفدهمین نمایشگاه بین‌المللی متالوژی (فولاد، صنایع‌معدنی، آهنگری و ماشین کاری، قالب‌سازی و چهارمین نمایشگاه ملی فولاد ایران برج میلاد تا سقف ۳۰ میلیون تومان حمایت بلاعوض می‌شود. ملکی‌فر درخصوص حمایت این صندوق از حضور شرکت‌های دانش‌بنیان در سه نمایشگاه خارجی گفت: برای شرکت‌های متقاضی حضور در نمایشگاه‌های خارجی معدن، فناوری و منابع طبیعی در ترکیه، نمایشگاه china coal&mining expo۲۰۲۰ در چین و نمایشگاه metal expo در روسیه تا ۱۲۰ میلیون تومان حمایت بلاعوض خواهد شد. همچنین شرکت‌های دانش‌بنیان می‌توانند اسامی نمایشگاه‌های خارجی دیگر را برای بهره‌مندی از حمایت‌ها به صندوق معرفی کنند. رویداد مجازی معرفی نیازهای فناورانه حوزه معدن و صنایع‌معدنی با هدف بازاریابی برای شرکت‌های دانش‌بنیان و فناور در این بخش به صورت برخط (آنلاین) از ششم مهرماه به مدت سه روز آغاز شد. در این رویداد مجازی سه روزه ۴۰۲ نفر شرکت کرده‌اند که از این تعداد ۳۰۷ نفر از شرکت‌های دانش‌بنیان، ۵۹ نفر از شرکت‌های در فرآیند دانش‌بنیانی و ۳۶ نفر نیز از شرکت‌های غیردانش‌بنیان هستند.

آذری‌جهرمی خبر داد

آغاز رسمی فعال‌سازی اینترنت 5G برای کاربران خانگی تا پایان امسال

وزیر ارتباطات گفت: تا آخر اسفند امسال اینترنت نسل پنجم ارتباطات برای کاربران خانگی به صورت نقطه‌ای فعال خواهد شد. به گزارش ایرنا، محمدجواد آذری‌جهرمی در مراسم رونمایی از کاربردهای اینترنت نسل پنجم که در پژوهشگاه ارتباطات و فناوری اطلاعات برگزار شد، گفت: تا پایان دولت تصمیم داریم سایت‌های فعلی را به اینترنت نسل پنجم مجهز کنیم و آن را به صورت نقطه‌ای برای اینترنت خانگی ارتقاء بدهیم. مجوزهای مربوط به این کار در کمیسیون تنظیم مقررات صادر شده است. برای توسعه در این بخش نیاز به سرمایه‌گذاری دولت نیز است. تمام سعی‌مان این است که اینترنت نسل پنجم تا اسفندماه برای کاربران بخش خوبی از مناطق پُرتراکم کشور قابل ارائه باشد. وی که با شعار آینده روشن، بر تلاش برای توسعه فناوری تأکید دارد، درباره وضعیت کشور گفت: تاریخ به ما می‌گوید، چنگیزخان مغول چطور به کشور ما حمله کرد، فردی که دست کمی از رئیس‌جمهوری فعلی آمریکا ندارد. اما ایران پس از آن حمله دوباره به اوج رسید. در دوره‌های مختلف تاریخی این اتفاقات برای ایران رخ داده است. ما همیشه پس از سختی‌ها به دوره روشنی رسیده‌ایم. این را تاریخ ما همیشه ثابت کرده است. آینده روشن فقط برای یک فرد نیست؛ برای کل کشور است. او با تأکید بر اینکه در تمام دوره‌ها و دولت‌ها مشکلاتی وجود داشته و مشق ننوشته غلط ندارد، افزود: مهم‌ترین مسأله تلاش برای رسیدن به رویای آینده روشن است. ایران هوشمند نیز برنامه وزارت ارتباطات برای آینده روشن است. وزیر ارتباطات گفت: نخبگان کشور برای تدوین برنامه تحول دیجیتال کشو دو سال تلاش کرده‌اند. این طرح را سه ماه قبل به شورای‌عالی داده‌ایم و منتظر رسیدگی به این مسأله هستیم. البته این مورد صرفاً با تلاش وزارت ارتباطات به نتیجه نمی‌رسد و عزم جدی تمام نهادها را نیاز دارد. یکی از موضوعات کلیدی برای دستیابی به آینده روشن، راه‌اندازی خدمات نسل پنجم بود. برای ورود نسل سوم و چهار اینترنت در کشورمان ۱۲ سال مقاومت شد. ۱۲ سالی که تمام دنیا به این تکنولوژی دسترسی داشتند. این ۱۲ سال می‌توانست فرصتی برای هم‌زیستی مسالمت‌آمیز با تکنولوژی باشد، اما ما از آن غافل ماندیم. آذری‌جهرمی با بیان اینکه امروز در نقطه‌ای هستیم که اینترنت نسل پنجم در دنیا کلید خورده و ما نیز باید به این سمت حرکت کنیم، خاطرنشان کرد: امروز با امضای پنج تفاهم‌نامه در حوزه کاربردهای نسل پنجم ارتباطات، می‌توان امید داشت که همزمان با کشورهای دیگر ما نیز پیشرفت کنیم. ما امروز پنجمین کشور در منطقه هستیم که توسعه این تکنولوژی را آغاز کرده‌ایم. البته تأخیری که باعث شد پنجمین کشور باشیم هم به دلیل صدور مجوز از سوی نهادهای بالادستی مربوط می‌شد که اکنون مرتفع شده است. وی تصریح کرد: ما تمام تلاش را متمرکز کردیم تا این کار به شکل درستی پیش برود. مجموعه فعالیت‌های حوزه ICT از لحاظ اقتصادی رشد خوبی دارد و صورت‌های مالی این شرکت‌ها به بازار بورس نیز سیگنال‌های مثبت می‌دهد تا دراین زمینه سرمایه‌گذاری صورت بگیرد. در انتهای این مراسم پنج تفاهم‌نامه تحت عناوین «طراحی وایجاد پایلوت حمل‌ونقل هوشمند شهری مبتنی بر شبکه‌های ارتباطات سلولی نسل جدید در چارچوب شبکه ملی اطلاعات درکیش»، «پیاده‌سازی خدمات مشاوره جراحی از راه دور با استفاده از قابلیت‌های فناوری‌های نسل پنجم ارتباطات»، «توسعه زیرساخت‌ها، خدمات سلامت دیجیتال و پزشکی هوشمند با استفاد از فناوری نسل پنجم مخابراتی»، «توسعه زیست‌بوم فناوری‌های نسل پنجم شبکه‌های مخابراتی اینترنت‌اشیاء یا هوش‌مصنوعی، توسعه فناوری‌ها، محصولات و راهکارهای حوزه شبکه مخابراتی نسل پنجم و نسل‌های آینده» با حضور وزیر ارتباطات، معاون وزیر ارتباطات، فرمانده ستاد کرونا در تهران، رئیس دانشگاه صنعتی شریف، رئیس دانشگاه تهران، مدیرعامل همراه اول، مدیرعامل ایرانسل، دبیر ستاد توسعه فناروی‌های حوزه اقتصاد دیجیتال و هوشمندسازی معاونت علمی و فناوری ریاست‌جمهوری و تعدادی از مسؤولان کشور به امضاء رسید. مرداد امسال اینترنت 5G سرانجام در کشور رونمایی شد و کاربران توانستند با سرعت یک‌ونیم گیگ برثانیه تجربه دانلود آنلاین داشته باشند. بدون تردید این تکنولوژی می‌تواند تحولی در ایجاد شهرهای هوشمند، سلامت هوشمند، اتومبیل‌های خودران، پخش ویدیو با کیفیت بالا و بازی آنلاین ایجاد کند.

معرفی دانش‌بنیان‌های برتر

شرکت صنایع آب و عمران ایران؛ دانش‌بنیانی با بیش از ۳۰ سال سابقه

محمدرضا عیوضی | مناقصه مزایده

شرکت صنایع آب و عمران ایران (SAICO) در سال ۱۳۶۸ توسط داود بهمن‌پور؛ یکی از اعضای هیأت علمی گروه مهندسی مکانیک دانشگاه صنعتی امیرکبیر -پلی‌تکنیک تهران- با هدف کمک به توسعه کشور، استقلال صنعتی و کاهش وابستگی به دیگران و با راهکار ایجاد خودکفایی در برخی تجهیزات مورد استفاده در صنعت کشور تأسیس گردید. ارائه محصولات و خدمات باکیفیت، به‌کارگیری پرسنل شایسته، پرتلاش و اخلاق‌مدار، تربیت نیروی انسانی متخصص و متعهد، ایجاد یک محیط دانش‌محور، توأم کردن علم و عمل، تجهیز ساختن خود به دانش روز، کسب رضایت مشتریان به عنوان یک وظیفه توأمان اخلاقی و حرفه‌ای، ترویج فرهنگ کیفیت و بهبود مستمر و به‌کارگیری الگوهای درست و تجربیات موفق کشورهای توسعه‌یافته، با تکیه بر ایمان به خداوند، اعتماد به نیروی درونی و تلاش و کوشش فراوان اهتمام دائمی، باور پایه‌ای و شکل‌دهنده تمام فعالیت‌های شرکت صنایع آب و عمران ایران از بدو شکل‌گیری تاکنون بوده است. شیرهای نیمه‌اتوماتیک چندراهه سختی‌گیر معروف به سلوالو از اولین تولیدات این شرکت بود که طراحی و ساخت این شیرها در هفت اندازه توسط این شرکت مشابه با مارک (آکواماتیک امریکا) برای اولین‌بار در کشور در فاصله سال‌های ۶۳ تا ۶۸ انجام گرفت و تولید انبوه شد و هم‌اکنون نیز به عنوان تنها تأمین‌کننده با کیفیت برتر این شیرها که کاربرد گسترده در تمام تصفیه‌خانه‌ها و واحدهای تأسیسات همه کارخانه‌ها و مجتمع‌های صنعتی دارند، مطرح می‌باشد. طراحی و ساخت تجهیزات جانبی یونیت‌های هوادهی معروف به Air blowerها که حدود ۱۰ قطعه می‌باشد و پکیج نمودن این یونیت‌ها از سال ۱۳۷۱ در این شرکت آغاز گردید و هم‌اکنون تولید یونیت‌های از سایز ۱,۵ تا ۱۶ اینچ در این مجموعه انجام می‌گردد. لازم به ذکر است؛ با توجه به تعدد سایزها، بیش از ۱۰۰ قطعه در این زمینه طراحی، مهندسی و تولید شده است. در طی این سال‌ها این شرکت فرصت همکاری با معروف‌ترین شرکت‌های فعال در این زمینه شامل در سرروتس آمریکا، آئرزن آلمان، ربوسکی ایتالیا، پدروجیل اسپانیا، سوام هندوستان و... را داشته است و با بهره‌گیری از تجارب ارزنده متخصصان خود و همکاری فنی شرکت‌های فوق، با سابقه تأمین و تولید بیش از ۳۰۰۰ دستگاه یونیت در سال‌های گذشته خود را به عنوان یکی از پیشگامان این صنعت در منطقه معرفی نموده است که این سوابق ارزنده ضامن اعتبار فعلی این شرکت می‌باشد. این بلوئر/کمپرسورها برای فشرده نمودن هوا و گازها به کار می‌روند و در صنایع مختلفی از جمله صنایع نفت، گاز و پتروشیمی، تصفیه‌خانه‌های آب و فاضلاب، پرورش آبزیان، صنایع غذایی، کارخانجات فولاد، سیمان، آرد، گندم و غلات و... کاربرد قابل توجهی برای تأمین هوا یا گاز فشرده خشک و جابه‌جایی مواد فله دارند. در کارخانجات اسیدسولفوریک، فسفریک، co۲ و پتروشیمی‌ها جهت دمش در کوره‌های دارای کاتالیست به کار می‌روند. کاربرد مهم دیگر آن‌ها در واحدهای احیای گوگرد (SRU) فازهای مختلف پارس‌جنوبی می‌باشد، در واحد تصفیه‌خانه تأسیسات تمام پالایشگاه‌ها و واحدهای صنعتی مختلف نیز جهت تأمین هوای فشرده برای حوضچه‌های تصفیه به‌کار می‌روند و نیز در صنایع مختلف به عنوان وکیوم پمپ یک‌مرحله‌ای ایجاد وکیوم تا ۸۰۰میلی بار می‌نمایند و کلاً در مواردی که فشار ۱,۲ تا دو بار مطلق مورد نیاز باشد کاربرد دارند و چناچه دو طبقه گردند، می‌توانند گاز یا هوا را به فشار ۲,۶ بار مطلق برسانند. لذا به آن‌ها هم بلوئر اطلاق می‌گردد هم کمپرسور کم فشار.

قسمت دوم

برگزاری مناقصات و مزایدات در مناطق آزاد تجاری-صنعتی

سید احسان حسینی | مناقصه مزایده
کارشناس حقوقی

مناقصه‌ها از نظر مراحل بررسی به انواع زیر دسته‌بندی می‌شوند:

الف ـ یک‌مرحله‌ای: فرآیندی که در آن به تشخیص بالاترین مقام سازمان یا مقام مجاز از طرف وی نیاز به ارزیابی فنی بازرگانی پیشنهادها نباشد. در این فرآیند پاکت‌های پیشنهاد مناقصه‌گران در یک جلسه گشوده و در همان جلسه برنده تعیین می‌شود.

ب ـ دومرحله‌ای: فرآیندی که در آن به تشخیص بالاترین مقام سازمان یا مقام مجاز از طرف وی بررسی فنی بازرگانی پیشنهادها لازم باشد. در این حالت کمیته فنی بازرگانی تشکیل و پیشنهادها را ارزیابی و نتایج ارزیابی فنی بازرگانی پیشنهادها را به کمیسیون معاملات گزارش می‌کند تا براساس مفاد این آیین‌نامه برنده مناقصه تعیین گردد.

به علاوه حسب ماده ۲۴ مصوبه مزبور، مناقصه از نظر روش دعوت مناقصه‌گران به انواع زیر طبقه‌بندی می‌شوند:

الف ـ مناقصه عمومی: فرآیندی که از طریق آگهی عمومی از مناقصه‌گران دعوت می‌شود.

ب ـ مناقصه محدود: فرآیندی که براساس درخواست واحد متقاضی و ذکر ادله و به تشخیص و موافقت بالاترین مقام سازمان، محدودیت برگزاری مناقصه تأیید می‌شود. در این صورت فراخوان مناقصه از طریق ارسال دعوتنامه برای مناقصه‌گران صلاحیتدار به اطلاع آنان می‌رسد.

تصمیم‌گیری در مورد معاملات عمده برعهده کمیسیون معاملات است که از اعضای زیر تشکیل می‌شود:

۱ـ مدیرعامل یا نماینده وی. ۲ـ معاون توسعه مدیریت سازمان یا شخصی که وظیفه اداری و مالی را برعهده دارد. ۳ـ مسؤول فنی سازمان یا واحدی که مناقصه به درخواست وی برگزار می‌شود. ۴ـ مدیر امور حقوقی سازمان. ۵ـ مدیر نظارت و ارزیابی عملکرد.

کمیسیون با حضور چهارنفر از اعضای یادشده رسمیت یافته و تمام اعضای حاضر موظف به ابراز نظر بوده و تصمیمات کمیسیون با رأی اکثریت اعضاء معتبر خواهد بود.

دبیرخانه کمیسیون معاملات می‌تواند حسب مورد از سایر کارشناسان و متخصصین فنی، مالی و حقوقی که هیچ‌گونه منافعی در موضوع معامله یا انعقاد قرارداد نداشته باشند، برای حضور در جلسات کمیسیون و برای اظهارنظر (بدون حق رأی) دعوت نماید.

وظایف کمیسیون معاملات به شرح زیر است:

الف ـ تشکیل جلسات کمیسیون معاملات در موعد مقرر در فراخوان.

ب ـ بررسی پیشنهادها از نظر کامل بودن مدارک و امضای آنها و خوانا و غیرمشروط بودن پیشنهادهای قیمت (ارزیابی شکلی).

پ ـ ارجاع بررسی فنی پیشنهادها به کمیته فنی بازرگانی در فرآیندهای دومرحله‌ای.

ت ـ ارزیابی پیشنهادها و تعیین پیشنهادهای قابل‌قبول طبق شرایط تعیین شده در اسناد.

ث ـ تعیین برندگان اول و دوم طبق شرایط این آیین‌نامه.

ج ـ تنظیم صورتجلسات مناقصه.

چ ـ تصمیم‌گیری درباره تجدید یا لغو مناقصه.

مراحل فرآیند مناقصات

هر مناقصه مستلزم رعایت شرایطی است که رعایت آن‌ها ضروری است. این شرایط شکلی به نوعی تضمین‌کننده رعایت اصول مناقصات است و اجرای آن تا حد زیادی می‌تواند منافع همگان را تضمین نماید. بر طبق مصوبه مزبور فرآیند برگزاری مناقصه حسب مورد به ترتیب شامل مراحل زیر است:

الف ـ تأمین منابع مالی برای انجام موضوع مناقصه.

ب ـ تعیین نوع مناقصه در معاملات بزرگ (یک‌مرحله‌ای یا دومرحله‌ای، عمومی یا محدود)

پ ـ تهیه اسناد مناقصه

ث ـ فراخوان مناقصه

ت ـ ارزیابی کیفی مناقصه‌گران در صورت لزوم

ج ـ ارزیابی پیشنهادها

چ ـ تعیین برنده مناقصه

ح ـ انعقاد قرارداد

نحوه تأمین منابع مالی مناقصات

منابع مالی در مناقصه به شرح زیر تأمین می‌شود:

الف ـ انجام معامله به هر طریق مشروط بر آن اساس است که سازمان به نحو مقتضی نسبت به پیش‌بینی منابع مالی معامله در مدت قرارداد اطمینان حاصل نموده و مراتب در اسناد مرتبط قید شده باشد.

ب ـ موضوع پیش‌بینی مالی و نحوه ضمان تأخیر تعهدات برای انجام معامله باید به صراحت در شرایط و اسناد مناقصه از سوی سازمان قید و تعهد شود.

روش انجام مناقصات

روش انجام مناقصات در مناطق آزاد شبیه قانون برگزاری مناقصات است. یعنی در معاملات کوچک، کارپرداز یا مأمور خرید با مسؤولیت خود و پس از تحقیق کامل در مورد بهای کالا یا اجرت انجام کار، با رعایت صرفه و صلاح سازمان و اخذ صورتحساب (فاکتور) مشخص، معامله را با تأمین کیفیت به کمترین بهای ممکن انجام می‌دهد و موضوع را با ذکر نام و نام‌خانوادگی خود تأیید و امضاء می‌نماید. در معاملات متوسط، مأمور خرید باید حداقل از سه نفر از فروشندگان کالا یا انجام‌دهندگان خدمت، روی برگ جداگانه استعلام بهای کتبی به عمل آورد و در آن، نوع کالا یا خدمت مورد معامله، مقدار و مشخصات آن را به‌طور کامل تعیین و فروشنده کالا یا خدمت، بهای پیشنهادی را با قید اعتبار بهای اعلام شده تصریح و با ذکر کامل نشانی خود و درج تاریخ امضاء نماید.

مأمور خرید باید زیر برگ‌های استعلام بها اعلام نماید که استعلام به‌وسیله او به عمل آمده است و با قید نام، نام‌خانوادگی، سمت و تاریخ، امضاء و به بالاترین مسؤول واحد خرید ارائه نماید. مسؤول مذکور پس از بررسی انجام معامله با کمترین بهای اعلام شده و رعایت صرفه و صلاح سازمان، طرف معامله را تعیین می‌نماید.

در مواردی که فروشنده یا انجام‌دهنده کار در محل، کمتر از سه نفر باشند، مأمور خرید باید ضمن اخذ استعلام بها از اشخاص موجود در محل، مراتب را به صورت کتبی جهت اخذ نظر مدیرعامل یا مقام مجاز از طرف وی، به مسؤول خود گزارش دهد و در صورت تأیید موضوع توسط مقام مجاز نسبت به انجام معامله با رعایت صرفه و صلاح سازمان اقدام نماید.

در معاملات عمده نیز سازمان بنا به پیشنهاد مدیرعامل و تصویب هیأت‌مدیره از طریق مناقصه عمومی یا محدود یا ترک تشریفات مناقصه انجام می‌پذیرد.

چگونگی ارزیابی کیفی

می‌دانیم که مناقصه در واقع یک فرآیند رقابتی بین شرکت‌کنندگان (داوطلبان) است که هرگونه تبعیض در برگزاری آن منجر به افزایش هزینه‌ها و پایین بردن کیفیت کالا یا خدمات و در نتیجه تضعیف هر دو طرف معامله خواهد شد.

بر این اساس، انجام ارزیابی‌های مربوطه برای بررسی توان انجام تعهدات مناقصه‌گران، طبق قوانین امری ضروری و لازم‌الاجراء محسوب می‌شود. در مناقصات ما چند نوع ارزیابی داریم:

ارزیابی شکلی: فرآیندی است که پیش از ارزیابی هر پیشنهاد، مناقصه‌گزار تعیین می‌کند که آیا پیشنهاد قابل قبول است و با اسناد مناقصه تطابق دارد یا خیر.

در واقع در ارزیابی بررسی کامل بودن اسناد و امضای آن‌ها، غیر مشروط و خوانا بودن قیمت مورد تأکید است. لازم به ذکر است؛ این ارزیابی می‌بایست در تمامی مراحل فرآیند بازگشایی پاکات صورت پذیرد.

ارزیابی کیفی: به معنای ارزیابی توان انجام تعهدات مناقصه‌گران، که از سوی مناقصه‌گزار یا به تشخیص وی توسط کمیته فنی بازرگانی انجام می‌شود. به عبارت دیگر ارزیابی کیفی عبارت است از: ارزیابی توان انجام تعهدات مناقصه‌گران که از سوی مناقصه‌گزار یا به تشخیص وی توسط کمیته فنی‌بازرگانی انجام می‌شود.

ارزیابی فنی: در ارزیابی فنی «کالا یا خدمات مورد نظر مناقصه‌گزار» مورد ارزیابی و بررسی قرار می‌گیرد، این موضوع تنها در مناقصات دومرحله‌ای وجود دارد. در همین جا بگوییم که دستگاه‌های مناقصه‌گزار گاهی میان ارزیابی کیفی و ارزیابی فنی-بازرگانی دچار تداخل موضوعی می‌شوند که این خود یک موضوع مهم است و در صورتی که نتوانند این دو را از همدیگر تفکیک نمایند بدون تردید با مشکلاتی مواجه خواهند شد.

ارزیابی کیفی در مناقصات مناطق آزاد باید موارد زیر لحاظ شود:

۱ـ تضمین کیفیت خدمات و محصولات.

۲ـ داشتن تجربه و دانش در زمینه مورد نظر.

۳ـ حُسن سابقه.

۴ـ داشتن پروانه کار یا گواهینامه صلاحیت، در صورت لزوم.

۵ـ توان مالی متقاضی برای انجام موضوع معامله، در صورت لزوم.

ب ـ مراحل ارزیابی کیفی مناقصه‌گران به شرح زیر است:

۱ـ تعیین معیارهای ارزیابی و اهمیت نسبی معیارها.

معیارهای ارزیابی متناسب با موضوع معامله تعیین خواهد شد. این معیارها شامل مواردی همچون سابقه اجرایی و تجربه انجام کارهای مشابه یا در دست اقدام، حسن سابقه و رضایت در کارهای قبلی، خلاقیت‌ها و نوآوری در کارهای مشابه، داشتن تجهیزات و ماشین‌آلات و لوازم کار آماده به کار یا در دسترس، مدیریت کارآمد و سامانه مدیریتی مناسب و نظام کیفی انجام کار، کفایت کادر فنی و عناصر کلیدی از نظر دانش و تجربه، میزان سرمایه و توان مالی و پشتیبانی، با اولویت بومی‌بودن پیمانکار و داشتن تجربه در محل اجرای پروژه (امکانات ارائه خدمات پس از فروش در مورد تجهیزات، نرم‌افزار و موارد مشابه) و ظرفیت اجرایی (با توجه به سایر کارهای در دست انجام و برآوردهای مقداری و ریالی کالا، خدمت یا حقوق) خواهد بود.

۲ـ تهیه اسناد ارزیابی.

۳ـ دریافت، تکمیل و ارسال اسناد ارزیابی از سوی متقاضیان.

۴ـ ارزیابی اسناد دریافت شده و تعیین امتیاز هر یک از مناقصه‌گران و رتبه‌بندی آنها.

۵ـ تهیه و اعلام اسامی مناقصه‌گران صلاحیتدار، امتیازات و رتبه آنها (تهیه فهرست کوتاه).

۶ـ مستندسازی ارزیابی کیفی مناقصه‌گران.

سازمان باید با رعایت اصل رقابت بین تمامی مناقصه‌گران نسبت به تشخیص صلاحیت و رتبه‌بندی اشخاص و تهیه فهرست واجدین صلاحیت و ظرفیت اجرایی آنها برای انجام امور مختلف اقدام نماید. اصل رقابت در معاملات عمومی یکی از اصول مهم در تدارکات است چراکه رقابت یکی از کلیدی‌ترین اصول فعالیت‌های اقتصادی است. دولت مکلف است در خرید و فروش کالا و خدمات که منجر به انتخاب شرکای اقتصادی او می‌گردد بر پایه رقابت، عمل نماید. البته در بسیاری از نوشته‌ها، رقابت به عنوان یکی از اصول حکمرانی خوب تلقی شده است. رقابت آثار بسیار مفیدی برای دولت دارد از جمله این آثار می‌توان به کارایی، مقابله با انحصار، بهبود کالا یا خدمات دریافتی از نظر کیفی و... اشاره کرد.

در مواردی که فروشنده یا انجام‌دهنده کار در محل، کمتر از سه نفر باشند، مأمور خرید باید ضمن اخذ استعلام بها از اشخاص موجود در محل، مراتب را به صورت کتبی جهت اخذ نظر مدیرعامل یا مقام مجاز از طرف وی، به مسؤول خود گزارش دهد و در صورت تأیید موضوع توسط مقام مجاز نسبت به انجام معامله با رعایت صرفه و صلاح سازمان اقدام نماید

مناقصه عمومی
نوبت اول
بدون اخذ سپرده
درخواست شماره:
RHP-9924510001-T33
موضوع آگهی:
خرید STEAM TRAP
برای کسب اطلاعات بیشتر به‌سایت این شرکت
WWW.BAORCO.IR
مراجعه نمایید.
روابط عمومی و بین‌الملل
روزنامه مناقصه مزایده ۳۰۷۴ - ۹۹/۰۷/۰۷

مناقصه عمومی
نوبت اول
بدون اخذ سپرده
درخواست شماره:
RHP-7600305049-T33
موضوع آگهی:
خرید قطعات یدکی KSB
برای کسب اطلاعات بیشتر به‌سایت این شرکت
WWW.BAORCO.IR
مراجعه نمایید.
روابط عمومی و بین‌الملل
روزنامه مناقصه مزایده ۳۰۷۴ - ۹۹/۰۷/۰۷

تجدید مناقصه عمومی
نوبت اول
شرکت پتروشیمی بوعلی سینا (سهامی عام)
شرکت پتروشیمی بوعلی سینا درنظر دارد خرید P/F XOMOX XV VALVE مورد نیاز مجتمع خود، واقع درماهشهر، منطقه ویژه اقتصادی پتروشیمی بندر امام خمینی(ره)، سایت ۴ را از طریق مناقصه عمومی یک مرحله‌ای به اشخاص توانمند و واجد شرایط در این زمینه واگذار نماید.
۱- مهلت دریافت اسناد مناقصه: ده روز پس از انتشار نوبت دوم آگهی به نشانی مندرج در بند ۵.
۲- آخرین مهلت تسلیم پاکت‌های مناقصه(الف،ب،ج): ده روز پس از خاتمه مهلت دریافت اسناد مناقصه به نشانی مندرج در بند ۵.
۳- مبلغ تضمین شرکت در مناقصه: ۹۲۳,۰۹۲,۳۲۰ (نهصد و بیست وسه میلیون و نود و دو هزار و سیصد وبیست) ریال به صورت ضمانتنامه بانکی معتبر یا سپرده نقدی در وجه شرکت پتروشیمی بوعلی سینا می‌باشد.
۴- زمان گشایش پاکت‌های مناقصه: یک هفته پس از آخرین مهلت ارایه پیشنهادها می باشد.
۵- متقاضیان برای کسب اطلاعات بیشتر و دریافت اسناد مناقصه پس از انتشار آگهی نوبت دوم به سایت اینترنتی شرکت پتروشیمی بوعلی سینا به نشانی: WWW.BSPC.IR مراجعه نمایند.
روابط عمومی شرکت پتروشیمی بوعلی سینا
روزنامه مناقصه مزایده ۳۰۷۴ - ۹۹/۰۷/۰۷

مناقصه عمومی
نوبت اول
شرکت پتروشیمی بوعلی سینا (سهامی عام)
شرکت پتروشیمی بوعلی سینا در نظر دارد انجام بازرسی کمی و کیفی کشتی‌ها و تانکرهای محصولات و خوراک مجتمع خود، واقع درماهشهر، منطقه ویژه اقتصادی پتروشیمی بندر امام خمینی(ره)، سایت ۴ را از طریق مناقصه عمومی یک مرحله‌ای با ارزیابی کیفی به اشخاص توانمند و واجد شرایط در این زمینه واگذار نماید.
۱- مهلت دریافت اسناد مناقصه: ده روز پس از انتشار نوبت دوم آگهی به نشانی مندرج در بند ۵.
۲- آخرین مهلت تسلیم پاکت‌های مناقصه(الف،ب،ج) و ارزیابی کیفی: ده روز پس از خاتمه مهلت دریافت اسناد مناقصه به نشانی مندرج در بند ۵.
۳- مبلغ تضمین شرکت در مناقصه: ۷۵۰,۰۰۰,۰۰۰ (هفتصد و پنجاه میلیون) ریال به صورت ضمانتنامه بانکی معتبر یا سپرده نقدی در وجه شرکت پتروشیمی بوعلی سینا می‌باشد.
۴- زمان گشایش پاکت‌های مناقصه: یک هفته پس از آخرین مهلت ارایه پیشنهادها می‌باشد.
۵- متقاضیان برای کسب اطلاعات بیشتر و دریافت اسناد مناقصه پس از انتشار نوبت دوم آگهی به سایت اینترنتی شرکت پتروشیمی بوعلی سینا به نشانی: WWW.BSPC.IR مراجعه نمایند.
روابط عمومی شرکت پتروشیمی بوعلی سینا
روزنامه مناقصه مزایده ۳۰۷۴ - ۹۹/۰۷/۰۷

خرید خدمات تامین سرویس ایاب ذهاب پرسنل رایتل ساختمان‌های پارس و آزادگان
شماره استعلام: ۹۹/P/CO/۴۱۳۲۳
رایتل RighTel همراه همدل
شرکت خدمات ارتباطی رایتل در نظر دارد نسبت به خرید خدمات تامین سرویس ایاب ذهاب پرسنل رایتل (ساختمان‌های پارس و آزادگان) از طریق برگزاری استعلام عمومی یک مرحله‌ای اقدام کند.
به این منظور از اشخاص حقوقی که تمایل به حضور در این استعلام را دارند، دعوت می‌شود جهت کسب اطلاعات بیشتر و دریافت اسناد استعلام به نشانی اینترنتی https://sama.rightel.ir مراجعه کنند.
محل تحویل پیشنهاد:
خیابان ولیعصر، بالاتر از چهارراه نیایش، خیابان ارمغان غربی، نبش تقاطع مهرداد، پلاک ۸- دبیرخانه حراست شرکت خدمات ارتباطی رایتل
زمان تحویل پیشنهاد:
حداکثر تا ساعت ۱۲:۰۰ روز شنبه مورخ ۹۹/۰۷/۱۲
مبلغ تضمین شرکت در استعلام ۱,۰۰۰,۰۰۰,۰۰۰ ریال(یک میلیارد ریال) به صورت ضمانتنامه بانکی بامدت اعتبار اولیه سه ماه می باشد.
متقاضیان می‌توانند جهت کسب اطلاعات بیشتر با شماره تلفن ۲۷۶۵۴۶۸۲-۰۲۱ تماس برقرار نموده و یا با نشانی e.naye@rightel.ir مکاتبه کنند.
روزنامه مناقصه مزایده ۳۰۷۴ - ۹۹/۰۷/۰۷

منهای نفت

تولید روزانه ۴۰ میلیون مترمکعب گاز در فازهای ۲۲ و ۲۴ پارس جنوبی

مدیر پالایشگاه دوازدهم پارس‌جنوبی گفت: فازهای ۲۲ و ۲۴ با وجود اینکه به تازگی راه‌اندازی شده‌اند، به تولید ۴۰ میلیون مترمکعب گاز در روز رسیده‌اند و با آمادگی کامل به استقبال زمستان می‌روند. به گزارش ایرنا، مهدی گرامی‌شیرازی با اشاره به نشستی که با حضور آیدین ختلان؛ مشاور ارشد وزیر نفت، مسعود زردویان؛ مدیر هماهنگی و نظارت بر تولید و هادی هاشم‌زاده‌فرهنگ؛ مدیرعامل مجتمع گاز پارس‌جنوبی در این مجتمع برگزار شد، اظهار داشت: تحویل قطعی فازهای ۲۲ و ۲۴ در انتهای تیرماه سال جاری انجام شده است. وی با بیان اینکه هم‌اکنون نیز بخش‌های مختلف در این فازها در حال تکمیل است، گفت: در حال حاضر پالایشگاه دوازدهم روزانه حدود ۴۶ میلیون مترمکعب گاز تحویل و بیش از ۴۰ میلیون مترمکعب گاز تولید و صادر می‌کند. وی با اشاره به راه‌اندازی واحدهای تولید پروپان و بوتان اظهار داشت: در پالایشگاه دوازدهم روزانه یک‌هزار و ۸۰ تن پروپان و ۶۰۰ تن بوتان نیز تولید می‌شود. گرامی‌شیرازی افزود: تولید سایر محصولات پالایشگاه نیز مطابق طراحی و برنامه در حال انجام است. در حال حاضر حدود ۷۰ درصد از گاز مصرفی کشور از میدان مشترک پارس‌جنوبی تأمین می‌شود و افتتاح فازهای جدید در دولت تدبیر و امید در کنار ساخت تأسیسات خشکی باعث شده تا گازرسانی افزایش پیدا کند. تا آنجا که سهم سوخت مایع در نیروگاه‌ها از ۴۳ درصد در سال ۹۲ به ۱۰ درصد در شرایط فعلی رسیده و گازرسانی روستایی نیز رشدی بیش از ۱۱۰ درصد را تجربه کرده است.

جاسک کانون مهم صنعت نفت و پتروشیمی می‌شود

معاون اول رئیس‌جمهوری، بندرعباس را از کانون‌های مهم توسعه کشور برشمرد و اظهار کرد: جاسک به یکی از کانون‌های مهم اقتصادی کشور در بخش نفت، پتروشیمی و دیگر صنایع تبدیل می‌شود. به گزارش مناقصه‌مزایده به نقل از پایگاه اطلاع‌رسانی معاون اول ریاست‌جمهوری، اسحاق جهانگیری در سفر به استان هرمزگان، گفت: این استان نقش بسیار مهمی در بخش‌های مختلف به‌ویژه اقتصاد کشور ایفاء می‌کند. وی با بیان اینکه بندرعباس از اصلی‌ترین کانون‌های توسعه کشور در زمینه‌های مختلف است، اظهار کرد: طرح‌های متعدد و مهمی در استان هرمزگان در حال اجراست و جاسک به یکی از کانون‌های مهم اقتصادی کشور در حوزه نفت، پتروشیمی و صنایع دیگر تبدیل می‌شود. معاون اول رئیس‌جمهوری افزود: در سه ماه نخست امسال شاهد رشد ۲,۵ درصدی در بخش صنعت هستیم، این در حالی است که بیشتر کشورهای پیشرفته جهان تنها به‌دلیل رویارویی با پدیده کرونا با رشدهای منفی بالای اقتصادی روبه‌رو هستند. جهانگیری اظهار کرد: آمریکایی‌ها تصور می‌کردند که اگر نفت ایران را تحریم کنند و جلو صادرات آن را بگیرند، می‌توانند در روند صادرات و واردات کشور اخلال ایجاد کنند، این در حالی است که دولت با دوراندیشی، برنامه‌هایی در حوزه اقتصاد مقاومتی در طول سال‌های گذشته اتخاذ کرد و در سال ۹۸ توانستیم حدود ۴۳ میلیارد دلار صادرات غیرنفتی داشته باشیم و نیازهای ضروری کشور را تأمین کنیم و بی‌تردید اگر امسال هم کرونا وجود نداشت به‌طور حتم رقم این صادرات افزایش می‌یافت. وی با تأکید بر ضرورت بازگشت ارز حاصل از صادرات در چرخه اقتصاد کشور گفت: صادراتی برای کشور مهم است که ارز حاصل از آن در چرخه اقتصادی به‌کار گرفته شود و زمانی صادرات، ارزشمند و صادرکننده مهم و سرباز خط اول جنگ اقتصادی است که ارز حاصل از صادرات را در مسیر تأمین نیازهای کشور قرار دهد. معاون اول رئیس‌جمهوری همچنین با گرامیداشت هفته دفاع‌مقدس به ایثار و فداکاری ملت ایران در هشت سال دفاع‌مقدس اشاره و تصریح کرد: بدون تردید جانفشانی و ایثارگری‌های شهدای عزیز و همه ملت ایران در مقابل فشارهای ظالمانه دشمنان همیشه زنده است و در تاریخ ایران ماندگار خواهد ماند. جهانگیری با اشاره به اینکه کشور با پدیده بسیار مهم تحریم و جنگ اقتصادی روبه‌روست، اظهار کرد: آمریکا از آغاز سال ۹۷ تحریم‌های شدیدی را علیه ملت ایران با این تصور آغاز کرد که به‌واسطه آن می‌تواند ایران را تسلیم کند و نظام ایران را به فروپاشی بکشاند. آنان با اعمال این تحریم‌ها خیال می‌کردند که ملت ایران در روزها و ماه‌های نخست تسلیم شود و جشن ۴۰سالگی انقلاب برگزار نخواهد شد. وی با تجلیل از ایستادگی و تاب‌آوری ملت ایران در مقابل تحریم‌های ظالمانه آمریکا، تصریح کرد: به‌عنوان مسؤولان نظام باید در مقابل مقاومت و ایستادگی بزرگی که ملت ایران از خود نشان دادند، سر تعظیم فرود بیاوریم. معاون اول رئیس‌جمهوری افزود: از شرایط زندگی و مشکلاتی که مردم با آن دست به گریبان هستند، آگاه هستیم و همه ظرفیت و توان مدیریتی کشور را برای کاهش فشارهایی که به معیشت مردم وارد شده به‌کار گرفته‌ایم. جهانگیری گفت: اینکه امروز آمریکا از مذاکره با ایران سخن می‌گوید و به‌صراحت اعلام می‌کند که ظرف یک هفته یا یک ماه می‌تواند با ایران به تفاهم برسد به دلیل ایستادگی و تاب‌آوری ملت ایران است. آنان باید به‌خوبی بدانند که در منطقه حساس خاورمیانه و خلیج‌فارس، کشور پرتوانی مثل ایران وجود دارد و باید راه‌های همکاری متناسب با این ملت بزرگ را در پیش بگیرند. وی با تأکید بر اینکه ایران بخش مهمی از راه‌حل در سطح همه مسائل منطقه‌ای و بین‌المللی است، اظهار کرد: آمریکایی‌ها باید بدانند که با ملت بزرگ ایران با زبان احترام و ادب سخن بگویند، زیرا ملت ایران همواره خواهان صلح، آرامش و ثبات در سطح منطقه‌ای و بین‌المللی است. معاون اول رئیس‌جمهوری با تأکید بر اینکه باید از دل سختی‌ها و مشکلات، فرصت‌های بزرگی را برای آبادانی و پیشرفت کشور به‌وجود بیاوریم، گفت: همه باید از فعالیت بخش‌خصوصی و فعالان اقتصادی پشتیبانی کنیم تا از درون بحران و تحریم، فرصت‌های بی‌نظیری برای افزایش تولید، صادرات و اشتغال ایجاد شود.

مصرف بنزین ۷۵ میلیون لیتری شد

رئیس کانون انجمن‌های صنفی جایگاه‌داران، گفت: مصرف بنزین در بعضی از روزهای فروردین‌ماه به ۲۲ میلیون لیتر هم رسید. به گزارش ایلنا، همایون صالحی درباره میزان تغییرات مصرف بنزین در شش ماهه نخست امسال نسبت به مدت مشابه سال قبل اظهار داشت: قبل از آبان‌ماه و پیش از اعمال سهمیه‌بندی در سال ۹۸ روزانه بیش از ۹۸ میلیون لیتر بنزین مصرف می‌کردیم بعد از سهمیه‌بندی از آذرماه به‌بعد با ۳۰ درصد کاهش مواجه شدیم. زیرا با سهمیه‌بندی تقاضا و مصرف مردم پایین آمد. البته سی‌ان‌جی هم توسعه داده شد که میزانی از تقاضای سوخت به آن سمت رفت. وی افزود: پس از اسفندماه با شیوع کرونا و اعمال محدودیت و پروتکل‌های بهداشتی، ۶۰درصد کاهش فروش پیدا کردیم. به عبارت دیگر بعد از سهمیه‌بندی از ۹۸ میلیون لیتر مصرف روزانه، به ۷۵ میلیون لیتر رسیدیم و در اسفندماه میزان مصرف به ۴۲ میلیون لیتر در روز کاهش یافت. در برخی روزهای فروردین و جدی‌تر شدن پروتکل‌ها مصرف پایین‌تر آمد، به طوری که بعضی از روزهای فروردین ماه میزان فروش به ۲۲ میلیون لیتر هم رسید. رئیس کانون انجمن‌های صنفی جایگاه‌داران در ادامه گفت: پس از اردیبهشت ماه که مسیرها باز شد و اعلام شد که مردم می‌توانند به کسب‌وکار خود برگردند، دوباره مصرف افزایش پیدا کرد، میانگین مصرف روزهای اخیر به ۷۵ میلیون لیتر رسیده است، نسبت به شش ماهه نخست سال قبل ۲۵ میلیون لیتر کاهش مصرف داشتیم. وی یادآور شد: اکنون میزان مصرف به همان میزان بعد از سهمیه‌بندی و قبل از کرونا رسیده است، البته در برخی بازه‌های زمانی که به‌خاطر کرونا اعمال محدودیت‌ها اعلام می‌شود، باز هم مصرف پایین می‌آید. صالحی آخرین رقم مصرف سی‌ان‌جی را نیز ۲۵ میلیون مترمکعب در روز اعلام کرد.

تخصیص زمین و تخفیف مالیاتی به سرمایه‌گذاران طرح‌های MTP

مدیرعامل شرکت پژوهش و فناوری پتروشیمی به پشتوانه حقوقی فناوری ایرانی MTP اشاره کرد و گفت: گواهینامه ثبت اختراع فناوری تولید پروپیلن از متانول شرکت پژوهش و فناوری پتروشیمی در ایران و اتحادیه اروپا دریافت شده است. به گزارش مناقصه‌مزایده، علی پژوهان درباره واحد نیمه‌صنعتی MTP که به‌تازگی با ظرفیت تولید حدود ۴۰کیلو پروپیلن در ساعت از متانول عملیاتی شده است، گفت: فعالیت شرکت پژوهش و فناوری پتروشیمی در این پروژه از سال ۸۱ با امضای قراردادی با شرکت لورگی آلمان که هم‌اکنون زیرمجموعه ایرلیکوئید است، آغاز شد. لورگی هم در آن زمان فناوری این طرح را به‌طور کامل توسعه نداده بود و براساس این قرارداد، قرار بود فناوری مورد نظر با همکاری دو شرکت توسعه یابد. وی با اشاره به اینکه ساخت یک واحد دموی MTP از جمله وظایف شرکت پژوهش و فناوری پتروشیمی به‌منظور اثبات این فناوری برمبنای این قرارداد بود، افزود: براساس این قرارداد، کارهای مشترکی با لورگی انجام شد؛ واحد دمو طراحی و تجهیزات ساخته شد و در حال نصب بود، اما پیش از راه‌اندازی واحد، تحریم‌های دور نخست علیه کشور اعمال شد و شرکت لورگی از همکاری در توسعه فناوری مورد نظر امتناع کرد و سرانجام پروژه از سوی شرکت پژوهش و فناوری دنبال شد. مدیرعامل شرکت پژوهش و فناوری پتروشیمی به مشکلات عدیده اجرای این پروژه اشاره کرد و گفت: با پشت سرگذاشتن سختی‌های بسیار، سرانجام با اعمال تغییرات و بهینه‌سازی‌های گسترده در دموپلنت، دانش فنی MTP به‌طور کامل از سوی این شرکت کسب و واحد عملیاتی شد و به تولید رسید و هم‌اکنون امکان ارائه اسناد مهندسی به‌طور کامل وجود دارد. پژوهان به بازگشت ایرلیکوئید به ایران در برجام اشاره و تصریح کرد: این بار موضع شرکت پژوهش و فناوری پتروشیمی به لحاظ فنی بسیار قوی بود و دوباره قرارداد همکاری بین دو شرکت با هدف بهبود پروژه و ساخت نخستین پلنت با لیسانس مشترک در ایران امضاء شد، اما با ازسرگیری تحریم‌ها این قرارداد یک‌طرفه از طرف شرکت ایرلیکوئید لغو شد.

برابری دانش

وی با بیان اینکه شرکت پژوهش و فناوری پتروشیمی با توان داخلی خود همه مشکلات دمو را برطرف کرد، اظهار کرد: نکته حائزاهمیت این است که نخستین واحد MTP که ایرلیکوئید در چین ساخت، مشابه دمو ساخته‌شده ایرانی بود و در نشست‌هایی که با این شرکت برگزار شد به این جمع‌بندی دست یافتیم که آنچه ما می‌دانیم با آنچه آنها می‌دانند تفاوتی ندارد و هم‌اکنون به فناوری بسیار کاملی از MTP دست یافته‌ایم و این ادعا را داریم که این فناوری را به‌طور کامل می‌توانیم ارائه کنیم. مدیرعامل شرکت پژوهش و فناوری پتروشیمی به طی مسیر پرپیچ‌وخم و سختگیرانه ثبت بین‌المللی فناوری MTP در اروپا اشاره کرد و افزود: حدود پنج ماه پیش، گواهینامه ثبت اختراع فناوری MTP شرکت پژوهش و فناوری پتروشیمی در اتحادیه اروپا دریافت شد و این فناوری اکنون پشتوانه حقوقی و بین‌المللی نیز دارد، شایان ذکر است که کار ثبت اختراع پتنت‌های این فناوری در کشور پیش از این انجام شده است. پژوهان به حجم بالای سرمایه‌گذاری در تولید متانول در دنیا از جمله ایران، آمریکا و چین اشاره کرد و گفت: تأثیر بالای بهره‌برداری از واحدهای متانولی جدید بر بازار و قیمت این محصول و همچنین پیگیری شرکت ملی صنایع پتروشیمی سبب تشویق تولیدکنندگان متانول برای تبدیل متانول به محصولات باارزش‌تر شده است و MTP جایگاه ویژه‌ای در این میان دارد.

راه‌اندازی واحد تولید کاتالیست MTP

وی با اشاره به اینکه کاتالیست MTP به‌طور انحصاری از سوی شرکت کلارینت تأمین می‌شود، گفت: شرکت پژوهش و فناوری پتروشیمی در چند سال گذشته کار قابل‌توجهی در زمینه کاتالیست MTP انجام داده و خوشبختانه کاتالیست تولید و ثبت اختراع آن هم در کشور انجام شده است و واحد تولید کاتالیست MTP که بتواند نیازمندی‌های کامل یک پلنت صنعتی را رفع کند، به‌زودی در مرکز اراک راه‌اندازی می‌شود. در فرآیند MTP دو کاتالیست DME و MTP مصرف می‌شود که واحد هر دو کاتالیست تا پایان امسال یا سرانجام سه ماه نخست سال آینده راه‌اندازی خواهد شد. مدیرعامل شرکت پژوهش و فناوری پتروشیمی با اشاره به اینکه متانول در ایران مانند چین در سبد سوختی کشور قرار ندارد و کمتر از پنج‌درصد آن در کشور مصرف می‌شود و محصول صادراتی است، افزود: این بهترین فرصت است که در شاخه پروپیلن و پلی‌پروپیلن کار کنیم، زیرا پایین‌دست پروپیلن به‌شدت گسترده است و کمبود این محصول همواره سبب توسعه نیافتن پایین‌دست پروپیلن شده است. پژوهان اظهار امیدواری کرد که با اجرای طرح‌های MTP، GTPP و طرح‌های پیشران و به‌دنبال آن تولید پروپیلن در جنوب و شمال کشور و انتقال به مرکز کشور با دانش‌فنی شرکت پژوهش و فناوری پتروشیمی شاهد تحرک شگرفی در پایین‌دست زنجیره پروپیلن خواهیم بود. وی با اشاره به اینکه فناوری MTP شرکت پژوهش و فناوری پتروشیمی قابل رقابت با فناوری لورگی آلمان است، گفت: شرکت‌های خارجی کاتالیست مورد نیاز این فناوری را از شرکت‌های دیگر تأمین می‌کنند در صورتی که ما کاتالیست مورد نیاز را در مجموعه تولید می‌کنیم.

مشوق‌های جذاب برای سرمایه‌گذاران

پژوهان به مشوق‌های جذاب شرکت ملی صنایع پتروشیمی برای سرمایه‌گذاران طرح‌های زنجیره گاز تا پلی‌پروپیلن از جمله تخفیف‌های مالیاتی و تخصیص زمین اشاره کرد و افزود: شرکت پژوهش و فناوری پتروشیمی نیز در حوزه فناوری به نوبه خود با سرمایه‌گذاران علاقه‌مند همراهی می‌کند، به‌طوری که هزینه فناوری شامل هزینه‌های لیسانس و اسناد مهندسی فرآیندی و پایه تا تولیدی شدن واحد از سرمایه‌گذار دریافت نمی‌شود و حتی پس از آن به مرور در چندسال دریافت خواهد شد که کمک قابل‌توجهی به سرمایه‌گذاران می‌کند؛ باید بگویم که دریافت این فناوری از شرکتی مانند ایرلیکوئید بسته به ظرفیت، لیسانس و اسناد مهندسی پایه ۱۰ تا ۳۰ میلیون دلار است که این مبلغ در شرکت ما بسیار پایین‌تر است و قابل مقایسه با آنها نیست. براساس گزارش وزارت نفت، مدیرعامل شرکت پژوهش و فناوری پتروشیمی با اشاره به اینکه خرید فناوری از ارائه‌دهندگان دانش فنی (لیسانس) خارجی منوط به به تأمین تجهیزات و کاتالیست‌ها از شرکتی خاص است، ادامه داد: شرکت پژوهش و فناوری پتروشیمی تجهیزات کلیدی فناوری MTP را از انحصار تأمین‌کنندگان اروپایی خارج کرده است. هزینه‌های تأمین تجهیزات کلیدی دانش فنی این شرکت ۲۰ تا ۲۵ درصد پایین‌تر از مشابه اروپایی است. وی با بیان اینکه شرکت ملی صنایع پتروشیمی افزایش ظرفیت تولید پروپیلن به سالانه چهارمیلیون تن را برنامه‌ریزی کرده است، اظهار کرد: ظرفیت مصرف این محصول و تولید محصولات با ارزش‌افزوده بالاتر در کشور بسیار بالاست، به‌طوری که پس از پوشش نیاز داخل می‌توان بخشی از آن را نیز صادر کرد. پژوهان با بیان اینکه ارزش‌افزوده زنجیره پایین‌دست پروپیلن بسیار بالا و بازار مصرف آن نیز بسیار خوب است، بنابراین مشکلی در مصرف آن وجود ندارد، گفت: واحدهای پایین‌دست پروپیلن و از جمله واحد پلی‌پروپیلن بازگشت سرمایه بالای ۲۰ درصد دارد و این یک موتور محرکه برای صنعت شیمیایی کشور است.

روزنامه مناقصه مزایده - ۳۰۷۴ - ۹۹/۰۷/۰۷

شرکت معادن زغال‌سنگ کرمان
KCM.co

اصلاحیه

اصلاحیه آگهی منتشره در روزنامه حدیث-اطلاعات و روزنامه مناقصه‌مزایده مورخ ۹۹/۰۷/۰۵ بدینوسیله تضمین شرکت در مزایده از مبلغ ۲,۱۹۰,۰۰۰,۰۰۰ ریال به ۲,۵۱۷,۶۳۵,۰۰۰ ریال افزایش می‌یابد.

بدیهی است سایر مفاد آگهی‌های منتشره به قوت خود باقیست.

شرکت معادن زغال‌سنگ کرمان

روزنامه مناقصه مزایده - ۳۰۷۴ - ۹۹/۰۷/۰۷

شرکت صنایع و معادن گل‌گهر

آگهی استعلام عمومی

شماره ۹۹/۰۹/س

شرکت معدنی و صنعتی گل‌گهر (سهامی عام) در نظر دارد «اندازه‌گیری عوامل زیست محیطی در هوا (طرح خود اظهاری در پایش سازمان حفاظت محیط‌زیست)» را از طریق برگزاری استعلام عمومی به شرکت پیمانکار واجدشرایط واگذار نماید.

لذا کلیه متقاضیان می‌توانند جهت اخذ اسناد استعلام به آدرس الکترونیکی WWW.GEG.IR مراجعه و اسناد مذکور و دستورالعمل ارزیابی کیفی و فنی را به همراه فرم پرسشنامه ارزیابی تأمین کنندگان از قسمت مناقصه و مزایده دانلود نمایند.

مهلت تحویل پاکات: ساعت ۰۹:۰۰ الی ۱۴:۰۰ روزشنبه مورخ ۹۹/۰۷/۱۲ در محل دفتر کمیسیون معاملات مجتمع و یا دبیرخانه دفتر مرکزی تهران می‌باشد.

لازم به ذکر است شرکت معدنی و صنعتی گل‌گهر در قبول و یا رد هر یک یا تمام پیشنهادات واصله بدون آنکه محتاج به ذکر دلیل باشد مجاز است.

مدیریت قراردادها و معاملات
شرکت معدنی وصنعتی گل گهر

یک مرحله‌ای
نوبت اول

شرکت تولید نیروی برق شیروان

آگهی مزایده عمومی

شماره ۹۹/۳۰۱

شرکت تولید نیروی برق شیروان در نظر دارد «اقلام مازاد، راکد و ضایعات شرکت تولید نیروی برق شیروان» را از طریق برگزاری مزایده عمومی یک مرحله‌ای در هفت پارت از طریق سامانه تدارکات الکترونیکی دولت به مزایده بگذارد.

کلیه مراحل برگزاری مزایده از دریافت اسناد مزایده تا ارایه پیشنهاد مزایده‌گران و گشایش پاکات از طریق درگاه سامانه تدارکات الکترونیکی دولت (ستاد) به آدرس www.setadiran.ir انجام خواهد شد و لازم است مزایده‌گران در صورت عدم عضویت قبلی، مراحل ثبت نام در سامانه مذکور و دریافت گواهی امضای الکترونیکی را جهت شرکت در مناقصه محقق سازند.

شماره مزایده	موضوع مزایده	محل تحویل - استان خراسان شمالی	مبلغ تضمین
۱۰۹۹۰۰۱۴۷۷۰۰۰۰۰۱	اقلام مازاد، راکد و ضایعات شرکت تولید نیروی برق شیروان	نیروگاه سیکل ترکیبی شیروان	۵٪ مبلغ پایه

- **تاریخ عرضه الکترونیکی اسناد از طریق سامانه:** از ساعت ۱۶:۰۰ ظهر روز یکشنبه مورخ ۱۳۹۹/۰۷/۰۶
- **مهلت زمانی دریافت اسناد مزایده از سامانه:** تا ساعت ۱۶:۰۰ روز چهارشنبه مورخ ۱۳۹۹/۰۷/۰۹
- **مهلت ارسال فیزیکی و الکترونیکی اسناد (از طریق سامانه):** تا ساعت ۰۹:۰۰ روز سه‌شنبه مورخ ۱۳۹۹/۰۷/۲۲
- **زمان گشایش پاکات:** ساعت ۱۱:۰۰ صبح روز سه‌شنبه مورخ ۱۳۹۹/۰۷/۲۲
- **شماره تماس جهت کسب اطلاعات بیشتر**

۰۵۸-۳۶۳۴۳۵۴۶، دورنگار ۰۵۸-۳۶۳۴۳۵۵۰ شرکت تولید نیروی برق شیروان

- **محل تحویل پاکات فیزیکی وگشایش پاکت‌ها:**

خراسان شمالی، شیروان، کیلومتر ۱۲ جاده شیروان-قوچان، تلفن: ۰۵۸-۳۶۳۴۳۵۴۶، شرکت تولید نیروی برق شیروان

شماره تماس جهت انجام مراحل عضویت در سامانه تدارکات الکترونیکی دولت (ستاد) ۴۱۹۳۴-۰۲۱

ضمناً جهت کسب اطلاعات بیشتر به پایگاه اطلاع رسانی ذیل مراجعه نمایید:

پایگاه اطلاع رسانی معاملات شرکت مادر تخصصی تولید نیروی برق حرارتی http://tender.tpph.ir

شرکت تولید نیروی برق شیروان

کدام دستگاه مسؤول نظارت بر اسقاط خودروهای فرسوده است؟

مهدی قره‌داغلی | مناقصه

اجرای طرح از رده خارج کردن خودروهای فرسوده موجب می‌شود تا شاهد آلایندگی‌های کمتری در حوزه محیط‌زیست و هوای شهرها، به‌خصوص شهرهای بزرگ باشیم. اما خودرویی که از رده خارج می‌شود، حداقل چند میلیون ارزش مالی دارد اما با خارج کردن آن از رده مصرف و اسقاط آن معلوم نیست کدام ارگان هزینه آن را می‌پردازد. این در حالی است که طبق طرح از رده خارج کردن خودروهای فرسوده، بانک‌ها باید وام‌هایی با بهره پایین و سود چهاردرصدی در اختیار مالکان خودروهای فرسوده قرار دهند. اما به دلیل اِعمال تحریم‌ها، دور زدن قانون و... چنین وامی توسط بانک‌ها پرداخت نشد که همین امر موجب شده تا اجرای طرح از رده خارج کردن خودروهای فرسوده بلاتکلیف بماند. دولت در اجرای طرح از رده خارج کردن خودروهای فرسوده موفق نبوده و نتوانسته منابع مالی را به درستی برای خودروسازان، برای جایگزینی خودروهای نو با خودروهای فرسوده تأمین کند و بانک‌ها نیز با دارندگان این خودروها همکاری نمی‌کنند. یکی دیگر از موانع اجراء نشدن طرح از رده خارج کردن خودروهای فرسوده را می‌توان، تخصیص نیافتن وام‌های چهاردرصدی به مالکان خودروهای فرسوده دانست.در این باره داوود کریمی؛ نائب‌رئیس انجمن صنفی مراکز اسقاط و بازیافت خودروهای فرسوده، گفت: موضوع اسقاط خودروهای فرسوده از سوی دولت نادیده گرفته شده و به اعتقاد بنده در راستای تداوم حیات مراکز اسقاط، می‌بایست با ارائه مشوق‌هایی به دولت، زمینه ورود و توجه دولت به بحث اسقاط خودروهای فرسوده را فراهم کرد. کریمی افزود: متأسفانه در سطح جامعه درخصوص اسقاط خودروی فرسوده این روال حاکم است که برای زنده مانده مراکز اسقاط گران بخر و ارزان بفروش تا بتوانی زنده بمانی. وی درخصوص چگونگی تعیین قیمت پایه خودروهای فرسوده‌ای که در اختیار دستگاه‌های دولتی است، گفت: قیمت پایه این خودروها در ابتدای هر سال با انعقاد یک تفاهم‌نامه میان ستاد مدیریت حمل‌ونقل سوخت کشور و اداره کل اموال دولتی تعیین می‌گردد.

نائب‌رئیس انجمن صنفی مراکز اسقاط و بازیافت خودروهای فرسوده، افزود: برای خودروهای فرسوده‌ای که دستگاه‌های دولتی حق استفاده از آنها را ندارند به عنوان مثال کیلویی دوهزار و ۸۰۰ تا سه‌هزار تومان تعیین قیمت می‌شود اما شاهد هستیم که این خودروها بعضاً از کیلویی ۳۰ هزار تا ۴۵ هزار تومان به فروش می‌رسند. کریمی با اشاره به خلأهای قانونی، دور زدن قانون و عدم نظارت دولت بر اجرای قانون اسقاط خودروهای فرسوده، بیان کرد: پس از فروش این خودروهای فرسوده آن چیزی که در عمل اتفاق می‌افتد، این است که علاوه بر اینکه مینی‌بوس فروخته شده، اسقاط نمی‌شود بلکه با الصاق یک پلاک سرقتی یا پلاک یک خودروی متخلف با هدف مصرف، مجدداً در بازار فروخته می‌شود. وی در ادامه متذکر شد: اداره کل اموال دولتی، ستاد مدیریت حمل‌ونقل سوخت کشور، سازمان بازرسی کل کشور و نهادهای نظارتی کجا هستند که این اتفاقات را نمی‌بینند. سؤال این است که چرا دیوان محاسبات که درآمد دستگاه‌های دولتی را محاسبه می‌کند، علت فروش این خودروها با این قیمت‌ها و محل حصول این درآمدها را پیگیری نمی‌کند؟ متأسفانه نظارتی برای این کار وجود ندارد. نائب‌رئیس انجمن صنفی مراکز اسقاط و بازیافت خودروهای فرسوده درخصوص طرح جدید ساماندهی صنعت خودرو در کمیسیون صنایع مجلس و موضوع اسقاط یک دستگاه خودروی فرسوده به‌ازای پنج خودروی تولیدی، گفت: قانون اسقاط از سال ۸۸، تصویب شده و در حال حاضر زنده است و به منظور اجراء در اختیار دستگاه‌های اجرایی قرار گرفته که متأسفانه عملیاتی نمی‌شود. کریمی‌افزود: از لحاظ کمیت هیچ تفاوتی میان قانون مصوب زنده سال ۸۸ با طرح ساماندهی فعلی مجلس وجود ندارد و علاوه بر آن قانون ماده۹ مکرر ساماندهی صنعت خودرو نیز در طرح ساماندهی مجلس دهم با ۱۲بند منظور شد که به دلیل ایرادات وارده از سوی شورای نگهبان درخصوص سایر بندهای آن به مدت ۱۶ ماه است که میان مجلس و شورای نگهبان در رفت و آمد است. وی تأکید کرد: بند اسقاط مندرج در طرح ساماندهی مجلس یازدهم به راحتی قابل اجراست و از آنجا که در تعریف قانون، آمده که قانون مانع است و موجب ایجاد محدودیت‌هایی می‌شود، اما خوشبختانه اجرای قانون اسقاط هیچ محدودیت مالی و کاری برای دولت به همراه ندارد. نائب‌رئیس انجمن صنفی مراکز اسقاط و بازیافت خودروهای فرسوده، تصریح کرد: سرمایه‌گذاری و اجرای این بخش از قانون به طور کلی در اختیار بخش‌خصوصی اعم از مالکین خودروهای فرسوده، واردکنندگان خودرو، تولیدکنندگان موتورسیکلت و تولیدکنندگان خودرو است که اجرای آن هیچ‌گونه بار مالی برای دولت ندارند و تنها نیازمند اراده دولت است. کریمی علت عدم اجرای قانون اسقاط را عدم تمایل خودروساز خصوصی دانست و گفت: با حمایت دولت از خودروساز داخلی پشتیبانی می‌کند و در نهایت مراکز اسقاط و مالکین خودروهای فرسوده، می‌بایست تاوان این حمایت‌ها را بپردازند. وی در پایان خاطرنشان کرد: سؤالی که مطرح می‌شود این است که کدام دستگاه نظارتی می‌بایست بر موضوع اسقاط خودروهای فرسوده نظارت کند. اما در طرح جدید تحول صنعت و بازار خودرو توسط مجلس برای خودروسازان و واردکنندگان البته قطعه‌سازان، قید اسقاط در نظر گرفته شده است. بر این اساس، خودروسازان باید به‌ازای شماره‌گذاری هر پنج دستگاه خودرو، یک گواهی اسقاط ارائه دهند. این طرح در گذشته نیز قرار بود به کار گرفته شود، اما در نهایت اجرایی نشد، زیرا خودروسازان با کمک وزارت صمت زیر بار آن نرفتند. حالا اگر ماده موردنظر تصویب و تبدیل به قانون شود، شرکت‌های خودروساز چاره‌ای جز اسقاط یک خودرو در ازای تولید پنج محصول نخواهند داشت. از آن سو اما اگرچه واردات خودرو همچنان ممنوع است، با این حال نمایندگان مجلس برای دورانی که این ممنوعیت برداشته خواهد شد نیز برنامه‌ریزی کرده‌اند. طبق متن منتشره، واردکنندگان خودرو موظف هستند علاوه بر پرداخت عوارض گمرکی، به‌ازای واردات هر خودرو، به تناسب برچسب مصرف سوخت و تعداد ستاره ایمنی، گواهی اسقاط خودروی معادل را ارائه دهند. اسقاط برای واردکنندگان موضوع جدیدی نیست، چه آنکه در زمان آزادی واردات نیز آنها به ازای ورود خودروهای خود باید گواهی اسقاط ارائه می‌کردند. این اما در حالی است که مجلسی‌ها برای واردکنندگان قطعات خودرو نیز قید اسقاط را در نظر گرفته‌اند. بر این اساس، واردکنندگان قطعه علاوه بر پرداخت عوارض گمرکی، به‌ازای واردات قطعات به ارزش ۲۰ هزار دلار، یک گواهی اسقاط نیز باید ارائه دهند. طبق طرح مجلس، ترخیص قطعات وارداتی خودروها منوط به ارائه گواهی اسقاط مذکور به گمرک است.

نکاتی که آینده بازار خودرو به آن بستگی دارد

کارشناس صنعت خودرو با اشاره به اینکه بازار خودرو غیرقابل پیش‌بینی‌تر از همیشه است و تنها نکته قابل پیش‌بینی با توجه به عوامل مختلف اثرگذار بر این بازار، بدتر شدن وضعیت است، گفت: در آینده بی‌تعادلی قیمت در بازار خودرو تشدید می‌شود و به دلیل شرایط ابرتورمی و تغییر لحظه‌ای قیمت، سطح تقاضا به کمترین میزان ممکن می‌رسد. در شرایطی که صبح قیمت دلار ۲۸ تومان و عصر همان روز قیمت به ۲۹ هزار تومان می‌رسد، چطور می‌توان معامله کرد؟ سطح عدم اطمینان در بازار به شدت بالا رفته و همین به رکود بیشتر در بازار دامن می‌زند. به گزارش مناقصه‌مزایده، امیرحسن کاکایی افزود: افزایش قیمت خودرو در ماه‌های گذشته هم با رکود معاملات همراه بوده است. بازار خودرو آماده واکنش به خبرهای مختلف است و این آمادگی در ماه‌های آینده هم ادامه پیدا می‌کند. وی با اشاره به این نکته که قیمت خودروهای تولید داخل است که در آینده بازار نقش‌آفرینی می‌کند، تأکید کرد: خودروهای تولید داخل هنوز قیمت واقعی خود را پیدا نکرده است چراکه با افزایش نرخ دلار، ارزش ریال در کشور پایین آمده است. اگر قیمت دلار را ۲۵ هزار تومان در نظر بگیریم، در یک سال، ارزش ریال صددرصد کاهش یافته است. متوسط قیمت دلاری که در سال گذشته در دسترس صنعتگر و تولیدکننده ایرانی بود، در کانال ۱۲ هزار تومان قرار داشت و اگر متوسط قیمت به ۲۴ تومان هم رسیده باشد، یعنی متوسط قیمت دو برابر شده است. باتوجه به تغییر نرخ دلار، وضعیت قیمت خودروهای داخلی هم نامشخص‌تر از همیشه است. این کارشناس صنعت خودرو اظهار کرد: از دیگر نکات، وضعیت سازمان‌های دولتی متولی در صنعت و بازار خودرو است. متأسفانه وزارت صمت در این زمینه ضعیف عمل کرده است. چهارماه است که این وزارتخانه وزیر ندارد، در حالی که باید تصمیم‌های کلیدی گرفته و اجراء کند. متأسفانه این وزارتخانه، وزارت‌خانه‌ای نیست که بدون وزیر بتواند کار خود را ادامه دهد. در این شرایط بحرانی وزارت صمت بدون وزیر رها شده و در ادامه سلسله مراتب هم، دیگر افراد قادر و حاضر به تصمیم‌گیری نیستند. در شرایط بحرانی که به گرفتن تصمیم‌های مهم نیاز داریم، خبری از تصمیم‌گیر نیست. همه در وزارت صمت مشکلات را محول به بخش و شخص دیگر می‌کنند. وی تصریح کرد: مجلسی که هنوز از راه نرسیده، بدون وجود پشتوانه قوی علمی و کارشناسی شروع به طرح دادن می‌کند که آن هم به دلیل عدم وجود فرصت چانه‌زنی در فرآیند سیاست‌گذاری راه به جایی نمی‌برد. در فقدان تضارب آراء و برخورد قدرت‌ها، طرح‌ها بیشتر به دستور شبیه است، اما اقتصاد از دستورهای ما پیروی نمی‌کند. در شرایط ایده‌آل، متخصصان و افراد باتجربه در زمینه مورد مطالعه و حوزه قانون‌گذاری باید عقل‌های خود را روی هم گذاشته و موضوع را پیش ببرند اما وقتی این ارکان در فرآیند قانون‌گذاری ضعیف شود، پیامدی جز عدم اجرای تصمیم‌های کلیدی ندارد. متأسفانه آینده باتوجه به این عوامل برای بازار و صنعت خودرو سخت‌تر است.

WINTECH

مزایده عمومی مواد پلیمری بازیافتی- مزایده شماره ۹۹۰۷

شرکت صنعتی ادوین پلاستیک پرشین (سهامی خاص) تولیدکننده پروفیل‌های UPVC با برند تجاری Wintech در نظر دارد مواد اولیه (مواد UPVC گرانول شده) قابل بازیافت در فرایند سایر تولیدات را به شرح و مقادیر ذکرشده در جدول ذیل را از طریق مزایده عمومی به فروش برساند.

ردیف	شرح	مقدار	واحد اندازه‌گیری
۱	گرانول پروفیل سفید UPVC آسیاب شده	۱۷۶,۴۰۰	کیلوگرم
۲	گرانول پروفیل زهوار لاستیک دار UPVC سفید (جنس خرده لاستیک‌ها Soft PVC سیاه‌رنگ می‌باشد)	۶۸,۰۰۰	کیلوگرم
۳	گرانول پروفیل قهوه‌ای UPVC آسیاب شده	۹۲,۶۰۰	کیلوگرم
٤	پودر جمع‌آوری‌شده از میکسر Off -۱	۱۷,۷۰۰	کیلوگرم
۵	گرانول پروفیل زهوار UPVC لاستیک دار قهوه‌ای	۲۱,۶۰۰	کیلوگرم
٦	گرانول آسیاب شده طوسی (پروفیل UPVC طوسی‌رنگ)	۱,۶۰۰	کیلوگرم
۷	گرانول پروفیل سفید و قهوه‌ای و ... آسیاب شده off-۲	۱۳,۶۰۰	کیلوگرم
۸	گرانول پروفیل‌های رنگی آسیاب شده (از جنس UPVC)	۱,۲۳۰	کیلوگرم
۹	گرانول آسیاب شده پروفیل‌های UPVC روکش‌دار (لامینت شده)	۱,۲۵۰	کیلوگرم
۱۰	قطعات سفت شده پروفیل UPVC	۷,۰۸۰	کیلوگرم
۱۱	براده پروفیل‌های UPVC (خرده براده دستگاه برش پروفیل)	۵,۷۰۰	کیلوگرم
۱۲	مواد استوپ اکسترودر (قابلیت ۲ بار مصرف)	۹,۳۰۰	کیلوگرم
۱۳	گرانول آسیاب شده لاستیک مشکی Hard TPV	۱,۳۹۰	کیلوگرم
١٤	گرانول لاستیک مشکی TPV	۳,۰۰۰	کیلوگرم
۱۵	کمپاند ضایعاتی وکیوم اکسترودر	۱,۷۰۰	کیلوگرم
۱٦	لاستیک زواز سیاه‌رنگ (از جنس Soft PVC)	۹۴۰	کیلوگرم
۱۷	براده پلی‌اتیلن	۹,۶۰۰	کیلوگرم
۱۸	برچسب محافظ PE پروفیل (ضایعاتی)	۲,۰۰۰	کیلو گرم
۱۹	قطعات سفت شده لاستیک مشکی TPV	۴۲۰	کیلوگرم
۲۰	پالت پلاستیکی سفیدرنگ سالم از نوع HDPE	۶۰۰	عدد
۲۱	پالت پلاستیکی زردرنگ سالم از نوع HDPE	۶	عدد
۲۲	جامبو سالم	۱,۸۰۰	عدد
۲۳	پالت چوبی سالم	۱۱۵	عدد
۲٤	پالت پلاستیکی سیاه‌رنگ سالم از نوع HDPE	۱۰	عدد

نحوه و شرایط شرکت در مزایده:

- از متقاضیان شرکت در مزایده دعوت به عمل می‌آید حداکثر تا تاریخ ۱۳۹۹/۰۷/۱۴ از ساعت ۸ لغایت ۱۴ به‌غیراز روزهای تعطیل و پنجشنبه با در دست داشتن معرفی‌نامه کتبی به‌منظور دریافت اسناد مزایده و بازدید از اقلام به آدرس جاده اصلی تبریز - بازرگان، بعد از پلیس‌راه، شهرک صنعتی سرمایه‌گذاری خارجی، خیابان آسیای دوم، پلاک ۴۲، معاونت امور مالی- امور قراردادها و پیمان‌ها مراجعه فرمایند.
- تمام مواد موضوع مزایده حاصل از پروسه تولید پروفیل‌های UPVC بوده و ترکیبات کامپاندی این مواد از پی‌وی‌سی تولید پتروشیمی‌های ایران، تیتان دی‌اکسید اروپائی، استابلایزر اروپائی، ایمپکت مدی فایر اروپائی، فیلر و سایر ترکیبات استاندارد مورداستفاده در تولید پروفیل‌های UPVC و در بعضی موارد رنگ‌دانه می‌باشد.
- تمام موارد قابل بازیافت در بسته‌بندی جامبوبگ بوده و هزینه حمل از کارخانه شرکت تولیدکننده به عهده برنده مزایده خواهد بود.
- قابل‌توجه شرکت‌کنندگان در مزایده می‌باشد که کلیه اقلام شرح داده‌شده در جدول به‌صورت یکجا واگذارشده و امکان واگذاری تفکیکی وجود ندارد.
- آخرین زمان تحویل پیشنهادهای قیمت تا آخر وقت اداری مورخ ۱۳۹۹/۰۷/۱۶ می‌باشد.
- سایر شرایط شرکت در مزایده در اسناد مزایده درج گردیده است.
- هزینه آگهی در جراید کثیرالانتشار به عهده برنده مزایده خواهد بود.
- تلفن تماس: ۳۲۴۶۶۳۳۳-۰۴۱ داخلی ۴۰۰

شرکت صنعتی ادوین پلاستیک پرشین

معاونت امور مالی- امور قراردادها و پیمان‌ها

روزنامه مناقصه - ۳۰۷۴ - ۹۹/۰۷/۰۷

آگهی مناقصه

NAK

نوبت سوم

شرکت نقش اول کیفیت (ناک) در نظر دارد، نسبت به برگزاری مناقصه عام دو مرحله‌ای براساس شرایط زیر اقدام نماید.

موضوع مناقصه: اجرای خدمات بهسازی سایت‌های اضطراری

شماره مناقصه: ۰۱-۹۹۰۵۲۸

مهلت تحویل پیشنهادات: ساعت ۱۲:۰۰ روز شنبه مورخ ۱۲ مهر ۹۹

مبلغ تضمین شرکت در مناقصه: ۲,۰۰۰,۰۰۰,۰۰۰ ریال که می‌بایستی به صورت ضمانتنامه بانکی و یا وجه نقد معادل سپرده جهت واریز به حساب شماره ۳۹۲۲۲۰۱۰۰۲۸۶۷۳۴۲۷۲۰۱ نزد پست بانک به نام شرکت نقش اول کیفیت ارایه گردد.

- سایر موارد در اسناد مناقصه درج گردیده است.
- هزینه درج آگهی بر عهده برنده مناقصه خواهد بود.
- لذا داوطلبان شرکت در مناقصه می‌توانند از تاریخ نشر این آگهی با مراجعه به پایگاه اینترنتی شرکت نقش اول کیفیت، به آدرس (https://nak-mci.ir/fa/tenders) اسناد مناقصه مربوطه را دریافت و پس از مطالعه دقیق شرایط آن نسبت به ارسال پیشنهادات خود، اقدام نمایند.
- مناقصه‌گران می‌توانند برای کسب اطلاعات بیشتر با شماره تلفن ۰۹۱۲۴۱۷۲۴۲۲ (واحد زنجیره تأمین) تماس حاصل نمایند.

روزنامه مناقصه - ۳۰۷۴ - ۹۹/۰۷/۰۷

آگهی مناقصه

NAK

شرکت نقش اول کیفیت (ناک) در نظر دارد، نسبت به برگزاری مناقصه عام دو مرحله‌ای براساس شرایط زیر اقدام نماید.

موضوع مناقصه: اجرای خدمات درایو تست VOLTE

شماره مناقصه: ۰۱-۹۹۰۷۰۶

مهلت تحویل پیشنهادات: ساعت ۱۲:۰۰ روز چهارشنبه مورخ ۱۶ مهرماه ۹۹

مبلغ تضمین شرکت در مناقصه: ۵۰۰,۰۰۰,۰۰۰ ریال که می‌بایستی به صورت ضمانتنامه بانکی و یا وجه نقد معادل سپرده جهت واریز به حساب شماره ۳۹۲۲۲۰۱۰۰۲۸۶۷۳۴۲۷۲۰۱ نزد پست بانک به نام شرکت نقش اول کیفیت ارایه گردد.

- سایر موارد در اسناد مناقصه درج گردیده است.
- هزینه درج آگهی بر عهده برنده مناقصه خواهد بود.
- لذا داوطلبان شرکت در مناقصه می‌توانند از تاریخ نشر این آگهی با مراجعه به پایگاه اینترنتی شرکت نقش اول کیفیت، به آدرس (https://nak-mci.ir/fa/tenders) اسناد مناقصه مربوطه را دریافت و پس از مطالعه دقیق شرایط آن نسبت به ارسال پیشنهادات خود، اقدام نمایند.
- مناقصه‌گران می‌توانند برای کسب اطلاعات بیشتر با شماره تلفن ۰۹۱۲۴۱۷۲۴۲۲ (واحد زنجیره تأمین) تماس حاصل نمایند.

روزنامه مناقصه - ۳۰۷۴ - ۹۹/۰۷/۰۷

آگهی مناقصه عام دو مرحله‌ای

شماره ۹۹/۳۰ س

مرحله اول

شرکت ارتباطات سیار ایران در نظر دارد خرید ۲۰۷۱ دستگاه انواع دکل در پنج بخش را از طریق مناقصه عام دو مرحله‌ای صد در صد ریالی و براساس شرایط مناقصه، طرح قرارداد و ضمائم پیوست از شرکت‌های تولید کننده داخلی که دارای مجوز فعالیت از وزارت صمت در زمینه مناقصه می‌باشند را به انجام برساند.

لذا داوطلبان شرکت در مناقصه می‌توانند از تاریخ نشر آگهی لغایت ۹۹/۰۷/۱۶ پس از اسکن نمودن رسید بانکی مبنی بر واریز مبلغ ۱,۰۰۰,۰۰۰ ریال (یک میلیون ریال) به حساب شماره ۱۸۶۴۴۶۴۴۰۹ بانک ملت شعبه ظفر کد ۶۵۸۶۲، شماره شبا IR۸۷۰۱۲۰۰۲۰۰۰۰۰۰۱۸۶۴۴۶۴۴۰۹ به نام شرکت ارتباطات سیار ایران با شناسه پرداخت ۱۷۰۰۰۹۹۲۱۰۲۹۲۲۷ و معرفی نامه (شماره مناقصه درخواستی، موضوع مناقصه، معرفی کارشناس خریدار اسناد مناقصه به همراه شماره مستقیم در معرفی نامه دارای سربرگ و با مهر و امضاء معتبر الزامی است)، به آدرس‌های a.shariati@mci.ir (۸۱۷۱۲۳۹۳)، s.beheshti@mci.ir (۸۱۷۲۲۳۸۲)، z.baghsheykhi@mci.ir (۸۸۶۴۱۰۰۹) ایمیل نمایند.

پس از بررسی مدارک ارسالی، اسناد مناقصه به آدرس ایمیلی که مدارک ارسال شده، ارسال خواهد شد.

خریداران اسناد پس از دریافت اسناد مناقصه و با توجه به مندرجات آن‌ها اسناد مزبور را مهر و امضاء کرده و به ضمیمه پیشنهاد خود حداکثر تا پایان وقت اداری روز شنبه مورخ ۹۹/۰۸/۰۳ به آدرس: میدان ونک، خیابان ونک، برج همراه، دبیرخانه لابی تا ساعت ۱۵:۰۰ تسلیم نمایند.

کمیسیون معاملات در روز دوشنبه مورخ ۱۳۹۹/۰۸/۰۵ رأس ساعت ۱۴:۰۰ در طبقه سوم، برج همراه تشکیل و نسبت به پیشنهادات رسیده اتخاذ تصمیم خواهد نمود.

ضمناً مبلغ تضمین شرکت در مناقصه بخش اول ۲۹,۹۶۸,۲۹۵,۰۰۰ ریال، بخش دوم ۲۹,۳۸۶,۳۱۵,۰۰۰ ریال، بخش سوم ۲۹,۱۲۰,۳۵۰,۰۰۰ ریال، بخش چهارم ۲۳,۸۴۸,۰۵۵,۰۰۰ ریال و بخش پنجم ۵,۹۸۴,۱۶۰,۰۰۰ ریال می‌باشد که می‌بایست به صورت ضمانتنامه بانکی و یا چک بانکی تضمین شده ارایه شود.

مناقصه‌گران می‌توانند جهت کسب اطلاعات بیشتر با شماره تلفن ۸۸۶۴۰۵۲۰ (آقای اسماعیلی) تماس حاصل نمایند.

لازم به ذکر است هر یک از شرکت‌های حاضر در مناقصه بایستی به سایت تأمین کنندگان همراه اول به نشانی www.mci.ir/tamin مراجعه نموده و نسبت به ثبت نام و تکمیل مدارک خود در این سایت اقدام نمایند.

اداره کل خرید شرکت ارتباطات سیار ایران

روزنامه مناقصه - ۳۰۷۴ - ۹۹/۰۷/۰۷

اجرای ۱,۷ میلیارد دلار طرح جدید معدنی در سال ۹۹

مدیر برنامه‌ریزی و نظارت راهبردی ایمیدرو، اعلام کرد: عملیات اجرایی ۱,۷ میلیارد دلار طرح جدید در بخش معدن و صنایع‌معدنی در طول سال ۹۹ انجام می‌شود. به گزارش مناقصه‌مزایده، سمیه خلوصی در مجمع عمومی عادی سالانه صاحبان سهام با بیان این مطلب، گفت: امسال، طرح‌های جدیدی شامل تولید ۱,۶ آهن‌اسفنجی در بیجار و یک میلیون تن فولاد در قروه، بلوک ۳ پروده ۴ طبس، نفلین سینیت سراب و خط نورد ۲ فولادمبارکه و نیز تعدادی پروژه کوچک شروع شده یا در مرحله شروع است. وی ادامه داد: همچنین تا پایان امسال، ۳۲ طرح در زنجیره فولاد، مس، طلا، زیرساختی و... به ارزش ۲,۲ میلیارد دلار در بخش معدن و صنایع‌معدنی افتتاح می‌شود. مدیر برنامه‌ریزی و نظارت راهبردی ایمیدرو، خاطرنشان کرد: میزان اشتغال مستقیم این طرح‌ها ۴۱۰۰ نفر و غیرمستقیم ۱۵ هزار و ۹۸۰ نفر است. خلوصی با بیان اینکه این سازمان از سال تأسیس تا پایان سال ۹۸، حدود ۲۰ میلیارد دلار در بخش معدن و صنایع‌معدنی سرمایه‌گذاری کرده است، گفت: از ابتدای سال ۹۲ تا پایان ۹۸، برای ۲۱ هزار و ۶۰۰ نفر اشتغال مستقیم ایجاد شد. وی ادامه داد: در سال گذشته، حدود ۳,۲ میلیارد دلار طرح در این بخش افتتاح شد. مدیر برنامه‌ریزی و نظارت راهبردی ایمیدرو با اشاره به نقش بخش معدن و صنایع‌معدنی در اقتصاد، گفت: توسعه این بخش به استقلال صنعتی، کاهش وابستگی به نفت و توسعه متوازن کشور (محرومیت‌زدایی مناطق غیربرخوردار مستعد معدنی) کمک می‌کند. وی ادامه داد: قابلیت ارزآوری و توسعه صادرات غیرنفتی، از دیگر مزایای توسعه بخش معدن و صنایع‌معدنی است. خلوصی با بیان اینکه ایمیدرو در ۳۰ استان اکتشاف انجام می‌دهد، گفت: اکنون ۱۰۳ پهنه در بیش از ۶۶۳ هزار کیلومترمربع گستره کشور عملیات اکتشاف در فازهای شناسایی و پی جویی در حال اجراست. وی ادامه داد: تاکنون ۷۵۹ محدوده امیدبخش به مساحت ۳۴ هزار و ۹۵ کیلومترمربع شناسایی شده است. همچنین، درخواست پروانه اکتشاف برای ۲۸۱ محدوده به مساحت ۲۹ هزار و ۳۸ کیلومترمربع انجام شده و بقیه محدوده‌ها به سازمان صنعت، معدن و تجارت استان‌ها واگذار شده است. مدیر برنامه‌ریزی و نظارت راهبردی ایمیدرو با اشاره به افزایش ارزش‌افزوده صنعتی و کاهش وابستگی درآمدهای کشور به نفت و ایجاد ثروت با توسعه بخش معدن و صنایع‌معدنی، به عنوان یکی دیگر از مزایای بخش معدن و صنایع‌معدنی، گفت: ارزش محصولات معدنی و صنایع‌معدنی، حدود ۲۶ میلیارد دلار در سال بوده و در صورت تحقق اهداف چشم‌انداز، به بیش از ۴۰ میلیارد دلار خواهد رسید. وی ادامه داد: افزایش حضور بخش‌خصوصی در اقتصاد ملی، از دیگر مزایای مذکور است که از جمله آثار آن، فروش ۵۵ هزار میلیارد تومان در بورس کالا در پنج ماهه امسال (سهم ۵۳ درصدی) است. در حال حاضر، ۸۵ شرکت سهامی‌عام زنجیره معدن در بورس حضور دارند و سهم ۲۴,۹ درصد ارزش بورس اوراق بهادار را در اختیار دارند. خلوصی با اشاره به چشم‌انداز این سازمان در سال ۱۴۱۴ تصریح کرد: ایمیدرو در ۱۵ سال آینده، رهبر زنجیره ارزش در حوزه‌های فلزات آهنی، مس، سرب و روی، پیشتاز زنجیره تأمین در حوزه فلزات غیرآهنی و نیز پیشتاز دانش و فناوری و نوآوری در اکتشاف، استخراج، فرآوری و متالورژی در غرب آسیا و آسیای مرکزی خواهد بود. وی افزود: اقتصاد معادن و صنایع‌معدنی بعد از نفت‌وگاز، به جایگاه دوم تولیدکننده ناخالص ملی (GNP) خواهد رسید و این بخش بسترساز ثروت افزایی ملی است. خلوصی با اشاره به پورتفوی طرح‌های ایمیدرو در سال گذشته بیان داشت: از میزان هزینه‌های توسعه‌ای انجام شده، حدود ۴۰,۷ درصد برای بازپرداخت فاینانس، ۱۹,۶ درصد در بخش آلومینیم و ۱۶ درصد در بخش فولاد بوده است. وی افزود: همچنین، از هزینه‌های توسعه‌ای انجام شده در سال گذشته، ۱۱ درصد در بخش زیربنا و مناطق ویژه، هشت درصد صندوق بیمه سرمایه‌گذاری فعالیت‌های معدنی و بقیه بخش‌ها کمتر از دو درصد سهم داشته‌اند.

عضو کمیسیون صنایع و معادن

رفع عقب‌ماندگی‌ها در اکتشافات معدنی به‌واسطه دانش‌بنیان‌ها

محمد قره‌داغلی | مناقصه مزایده

عضو کمیسیون صنایع و معادن و فراکسیون اقتصاد دانش‌بنیان مجلس به دغدغه مجلس برای حل مشکلات دانش‌بنیان‌ها، گفت: بنا داریم عقب‌ماندگی‌ها در اکتشافات معدنی را به‌واسطه دانش‌بنیان‌ها رفع کنیم. مهدی طاهری در رویداد معرفی نیازهای فناورانه حوزه معدن و صنایع‌معدنی که به صورت آنلاین در محل صندوق نوآوری و شکوفایی برگزار شد، گفت: با توجه به اینکه تحریم هستیم و امکان فروش نفت غیرممکن شده باید درصدد جایگزینی برای این موضوع باشیم. وی با بیان اینکه معدن و موادمعدنی می‌تواند جایگزینی برای نفت باشد، بیان کرد: امروزه در حوزه اکتشافات معدنی عقب‌ماندگی‌هایی داریم؛ اکتشاف با روش‌های سنتی موجب بروز عقب‌ماندگی‌ها در این حوزه شده است که در این راستا شرکت‌های دانش‌بنیان می‌توانند کشور را در این زمینه کمک کنند. طاهری با بیان اینکه عقب‌ماندگی در حوزه صنایع‌معدنی می‌تواند به واسطه دانش محققان در شرکت‌های دانش‌بنیان رفع شود، بیان کرد: شرکت‌های دانش‌بنیان می‌توانند با استفاده از روش‌های تله‌متری و سنجش از دور و تدوین نرم‌افزارهای بومی راهکارهایی را برای اکتشاف و استخراج کم‌هزینه ارائه کنند. عضو کمیسیون صنایع و معادن مجلس شورای اسلامی، گفت: تأمین امنیت معدن و معدنکاران یکی از موضوعات مهمی است که شرکت‌های دانش‌بنیان می‌توانند در راستای رفع مشکلات آنها اقدام کنند. وی عنوان کرد: جمع سرمایه‌گذاری در معدن از بابت ارزی حدود دو میلیارد دلار در سال است که یک میلیارد آن صرف تجهیزات ماشین‌های سنگین و قطعات و مابقی صرف تأمین مواد می‌شود. طاهری به بیان رویکرد مجلس شورای اسلامی در حمایت از فعالیت‌های دانش‌بنیان پرداخت و گفت: یکی از دغدغه‌های کمیسیون طرح، جهش تولید است از این‌رو در کمیسیون صنایع و معادن، فراکسیون دانش‌بنیان تشکیل دادیم تا موانع و خلأهای موجود در پیش‌روی شرکت‌های دانش‌بنیان برداشته شود. وی با اشاره به رویکرد مجلس شورای اسلامی، خاطرنشان کرد: یکی از دغدغه‌های فعلی مجلس شورای اسلامی در شرایط فعلی حمایت از دانش‌بنیان‌هاست که این موضوع راه‌حل خوبی است. به گفته طاهری، اکنون امیدواریم که طرح جهش تولید دانش‌بنیان که به مجلس رفته به تصویب برسد و ریل گذاری خوبی برای دانش‌بنیان‌ها به وجود بیاید. وی با بیان اینکه حدود ۴۰ میلیارد دلار واردات در حوزه صنایع‌معدنی وجود دارد، بیان کرد: امیدوار هستیم که با تکیه بر دانش فناوران و شرکت‌های دانش‌بنیان بتوانیم به حد استقلال و خودکفایی برسیم. عضو کمیسیون صنایع و معادن مجلس با تأکید بر اینکه حمایت از طرح‌های دانش‌بنیان یکی از دغدغه‌های مجلس است، افزود: در حال حاضر حجم واردات کشور ۴۰ میلیارد دلار است که هر چه بتوانیم این نیازها را در داخل تولید کنیم به استقلال نزدیک‌تر خواهیم شد و تحقق این امر نیازمند اعتماد به شرکت‌های دانش‌بنیان است. رویداد مجازی معرفی نیازهای فناورانه حوزه معدن و صنایع‌معدنی با هدف بازارسازی برای شرکت‌های دانش‌بنیان و فناور ششم تا هشتم مهرماه در محل صندوق نوآوری و شکوفایی برگزار می‌شود. در این رویداد سه روزه نیازهای فناورانه حوزه معدن و صنایع‌معدنی در قالب ۱۲ نشست ارائه نیاز شرکت‌های فعال در صنایع‌معدنی معرفی می‌شوند. همچنین مذاکره خصوصی با ارائه‌کنندگان نیازها در اتاق‌های مجازی این رویداد در نظر گرفته شده است. همچنین دو کارگاه با موضوع آشنایی با استانداردهای حوزه معدن و بررسی نقش مالکیت فکری در توسعه کسب‌وکار نیز برگزار می‌شود. در این رویداد مجازی، ساخت و تجهیز، تجهیزات و ماشین‌آلات معدنی و صنایع‌معدنی، تولید موادشیمیایی و معدنی مورد نیاز حوزه معدن و صنایع‌معدنی، ساخت قطعات فلزی و غیرفلزی مورد نیاز حوزه معدن و صنایع‌معدنی و فناوری‌های مورد نیاز در فرآیندهای اکتشاف و فرآوری مواد معدنی از جمله محورهای این رویداد مجازی است.

انعقاد تفاهم‌نامه میان وزارت صمت، سازمان برنامه و بودجه و صندوق بیمه معادن

صندوق بیمه سرمایه‌گذاری فعالیت‌های معدنی تفاهم‌نامه‌ای سه‌جانبه در راستای اجرای طرح اعطای کمک‌های فنی و اعتباری به طرح‌های معدنی، غیردولتی و صنایع وابسته منعقد کرد. به گزارش مناقصه‌مزایده، در راستای اجرای طرح اعطای کمک‌های فنی و اعتباری به طرح‌های معدنی و غیردولتی و صنایع وابسته، توافقنامه‌ای سه‌جانبه میان وزارت صنعت، معدن و تجارت، سازمان برنامه و بودجه کشور و همچنین صندوق بیمه سرمایه‌گذاری فعالیت‌های معدنی، منعقد شد که به موجب این توافقنامه، کمک‌های فنی و اعتباری با تضمین بیمه‌نامه‌های اعتباری صادره از سوی صندوق بیمه به متقاضیان طرح‌های معدنی غیردولتی معرفی شده از سوی واگذارنده اعتبار و دارای پروانه اکتشاف یا بهره‌برداری، اعطاء می‌شود. همچنین مقرر شد، پیش از اجرای این توافقنامه، تفاهم‌نامه‌ای جداگانه میان بانک صنعت و معدن و صندوق بیمه سرمایه‌گذاری فعالیت‌های معدنی منعقد شود. این تفاهم‌نامه پیش از این به شکلی دیگر با بانک صنعت‌ومعدن منعقد شده که در جهت تسهیل دسترسی معدنکاران به منابع بانکی، اکنون تقویت شده است. طبق اعلام صندوق بیمه سرمایه‌گذاری فعالیت‌های معدنی، این صندوق یکی از ارکان اصلی این طرح بوده و این توافقنامه‌ها جزء الزامات پیشبرد اهداف در بخش تأمین منابع مالی خواهد بود.

آگهی فراخوان مزایده عمومی ۹۹/۲۵

مزایده‌گزار: شرکت توزیع نیروی برق استان خراسان رضوی
موضوع مزایده: فروش هفت ردیف کالای اسقاط درانبارشهرهای نیشابور، تربت حیدریه، سبزوار، کاشمر، تربت جام، قوچان(شامل انواع آهن آلات اسقاط، انواع کابل مسی و آلومینیومی اسقاط و سایر کالاهای اسقاط)
محل دریافت اسناد: مشهد، روبروی میدان بار رضوی، ابتدای بلوارشهید عباسپور، جنب نیروگاه برق و مقابل شرکت گاز
نشانی اینترنتی دریافت اسناد مزایده: (۱)سایت شرکت www.kedc.ir –(۲)سایت معاملات توانیر www.Tavanir.org.ir
زمان فروش اسناد: ازروزشنبه ۹۹/۰۷/۰۵ تا چهارشنبه ۹۹/۰۷/۲۳ ازساعت ۰۸:۰۰ تا ۱۴:۰۰ (به جز روزهای تعطیل) باارایه فیش واریزی به مبلغ ۸۰۰,۰۰۰ ریال به شماره حساب ۱۸۵۴۰۵۴۰۵۶ بانک ملت به نام شرکت توزیع نیروی برق خراسان رضوی
زمان و محل بازدید: با هماهنگی و اخذ معرفی نامه از دبیر کمیته مزایده ازروز شنبه: ۹۹/۰۷/۱۹ تا پنج‌شنبه ۹۹/۰۷/۲۴ باارایه فیش پرداختی ۸۰۰,۰۰۰ ریال
مهلت تحویل پاکت: حداکثر تا ساعت یازده صبح مورخ ۹۹/۰۷/۲۷ به نشانی: مشهد، روبروی میدان باررضوی، ابتدای بلوارشهید عباسپور، جنب نیروگاه برق ومقابل شرکت گاز، دفتراداره هماهنگی انبارها
جلسه گشایش پاکات: روز یکشنبه ۹۹/۰۷/۲۷ ساعت ۱۴:۰۰ درمحل تالار همایش‌های شرکت توزیع نیروی برق استان خراسان رضوی واقع دربلوار فرهنگ
تلفن برای کسب اطلاعات بیشتر: ۳۳۶۵۱۳۴۳-۰۵۱، داخلی ۳، کارشناس مزایده

www.kedc.ir
روابط عمومی شرکت توزیع نیروی برق استان خراسان رضوی
روزنامه مناقصه مزایده - ۳۰۷۴ - ۹۹/۰۷/۰۷

فراخوان مناقصه شماره (۲۰۰-۹۹)

نوبت دوم

شرکت بهره برداری قطار شهری تبریز و حومه در نظر دارد قرارداد «خدمات حراست و نگهبانی دو ساله ایستگاه‌ها و دپوی ائل گلی و دپوی لاله در خط یک قطار شهری تبریز» را ازطریق برگزاری «مناقصه عمومی یک مرحله‌ای با ارزیابی کیفی توأم» به پیمانکار ذیصلاح واجد شرایط واگذار نماید.
■ **مناقصه‌گران داوطلب می‌بایست دارای:**
«گواهی معتبر صلاحیت از اداره کل کار و تأمین اجتماعی استان» و «مجوز یا گواهینامه معتبر از مرکز انتظام پلیس پیشگیری ناجا درخصوص انجام خدمات حفاظتی و مراقبتی» باشند.
■ **محل و زمان فروش توأم اسناد ارزیابی کیفی و اسناد مناقصه:**
فروش اسناد، طی ساعات اداری روزهای سه‌شنبه مورخ ۱۳۹۹/۰۷/۰۸ لغایت پنج‌شنبه ۱۳۹۹/۰۷/۱۰ صورت خواهد پذیرفت.
نمایندگان شرکت‌های واجد شرایط علاقمند می‌توانند جهت دریافت توأم اسناد ارزیابی کیفی و مناقصه، با به همراه داشتن معرفی نامه رسمی و رسید واریز بهای اسناد به مبلغ یک میلیون ریال به نام «شرکت بهره برداری قطار شهری تبریز» به حساب جاری شماره ۱۰۰۸۰۹۷۷۴۴۴۰ نزد بانک شهر، شعبه شهرداری تبریز، به مدیریت امور حقوقی و قراردادهای شرکت به آدرس «تبریز، شهرک نور، انتهای بلوار لاله غربی، کوی میخک ۴، طبقه اول، ساختمان مرکزی، شرکت بهره برداری قطار شهری تبریز و حومه» مراجعه و اسناد را دریافت نمایند.
■ مناقصه‌گزار در رد یا قبول پیشنهادات مختار بوده و به مستنداتی که مطابق شرایط مندرج در اسناد ارزیابی، تنظیم و ارایه نشده باشند، ترتیب اثر داده نخواهد شد.

شرکت بهره برداری قطار شهری تبریز و حومه
روزنامه مناقصه مزایده - ۳۰۷۴ - ۹۹/۰۷/۰۷

آگهی مزایده

نوبت اول

شهرداری فرمهین در نظر دارد به استناد مجوز شماره ۴۷۱ مورخ ۱۳۹۸/۰۹/۱۲ شورای اسلامی شهر فرمهین، تعداد یک قطعه زمین با کاربری اداری واقع در کوی قائم‌مقام را از طریق مزایده به فروش برساند، متقاضیان می‌توانند از تاریخ ۱۳۹۹/۰۷/۰۷ لغایت پایان وقت اداری مورخ ۱۳۹۹/۰۷/۱۹ جهت دریافت اسناد از ساعت ۰۸:۰۰ صبح الی ۱۴:۰۰ به استثناء ایام تعطیل به نشانی: استان مرکزی، شهرستان فراهان، شهر فرمهین، بلوار امیرکبیر، شهرداری فرمهین مراجعه نمایند و از تاریخ ۱۳۹۹/۰۷/۱۹ الی ۱۳۹۹/۰۷/۳۰ اسناد خود را به این شهرداری تحویل دهند.
ضمناً هزینه صدور سندونقل و انتقال به عهده برنده مزایده می‌باشد و متقاضیان می‌توانند در صورت تمایل در جلسه گشایش پاکات شرکت نمایند.
■ مبلغ سپرده شرکت در مزایده ۵ درصد قیمت پایه می‌باشد. (سپرده شرکت در مزایده می‌بایست چک تضمین شده بانکی یا واریز مبلغ سپرده به حساب شماره ۳۱۰۰۰۰۰۱۸۳۰۰۷ بانک ملی به نام شهرداری فرمهین باشد)
■ تاریخ گشایش پیشنهادات ساعت ۱۳:۳۰ روز پنج‌شنبه مورخ ۱۳۹۹/۰۸/۰۱ درحضور اعضاء هیأت عالی معاملات درمحل شهرداری می‌باشد.
■ آخرین مهلت شرکت درمزایده وتحویل پاکت‌های پیشنهاد قیمت تاپایان وقت اداری روز چهارشنبه مورخ ۱۳۹۹/۰۷/۳۰ می‌باشد.
■ متقاضیان می‌توانند جهت کسب اطلاعات بیشتر باشماره‌های تماس ۳۳۷۲۲۵۰۰-۰۸۶ و ۳۳۷۲۲۰۵۰-۰۸۶ یا آدرس اینترنتی www.farmahincity.ir مراجعه نمایند.

ردیف	شماره قطعه	مساحت قطعه (متر مربع)	قیمت پایه (ریال)
۱	از اراضی پلاک اصلی ۸۴ اسلام آباد(طبق کروکی) (قطعه دوم)	۴۱۲/۲۷	۴,۰۰۰,۰۰۰,۰۰۰

رضا سربندی فراهانی –شهردار فرمهین
روزنامه مناقصه مزایده - ۳۰۷۴ - ۹۹/۰۷/۰۷

فراخوان ارزیابی کیفی شناسایی مشاوران به شماره ۳۹-۹۹

یک مرحله‌ای
نوبت اول

وزارت نیرو
شرکت توزیع نیروی برق استان زنجان

شرکت توزیع نیروی برق استان زنجان جهت ارزیابی کیفی مشاوران که دارای شرایط زیر می‌باشند دعوت می‌نماید.
موضوع فراخوان: شناسایی مشاور ارایه خدمات مهندسی مشاوره جهت طراحی پروژه‌های سرمایه‌ای و نیرورسانی و سایر پروژه‌ها در محدوده عملیاتی شرکت توزیع نیروی برق استان
شرط ورود به فراخوان: شرکت‌هایی می‌توانند در این فراخوان شرکت نمایند که
الف– دارای گواهی نامه صلاحیت مشاوره در گروه انرژی و تخصص توزیع نیرو با حداقل پایه یک (۱) یا دو (۲) باشند و دارای ظرفیت کاری مجاز
ب– دارای گواهی صلاحیت ایمنی و سلامت
شروع و مهلت دریافت استعلام‌های ارزیابی کیفی: شرکت کنندگان می‌توانند از تاریخ ۱۳۹۹/۰۷/۰۸ تا ۱۳۹۹/۰۷/۱۴ به مدت ۷ روز به یکی از روش‌های زیر استعلام ارزیابی کیفی را دریافت نمایند.
نحوه دریافت استعلام‌های ارزیابی کیفی:
الف–دریافت حضوری استعلام ارزیابی کیفی: به نشانی: زنجان، خیابان سعدی شمالی(سرباز)، ساختمان ستادی، شرکت توزیع نیروی برق استان زنجان، اداره قراردادها
ب–دانلود استعلام ارزیابی کیفی:
■ مراجعه به وب سایت شرکت توزیع برق استان زنجان -کشوی معاملات به نشانی www.zedc.ir
■ مراجعه به وب سایت اطلاع رسانی توانیر- کشوی فراخوان به نشانی www.Tavanir.org.ir
■ مراجعه به وب سایت پایگاه ملی مناقصات -کشوی فراخوان به نشانی www.iets.mporg.ir
تذکر: چنانچه شرکت کننده‌ای به صورت غیر حضوری(دانلود) از طریق درگاه‌های فوق نسبت به دریافت استعلام فراخوان اقدام نماید می‌بایست حداکثر تا تاریخ ۱۳۹۹/۰۷/۱۵ طی نامه‌ای امور تدارکات این شرکت را مطلع نماید. در غیر این صورت مسئولیت عدم آگاهی از تغییرات بعدی به وجود آمده در اسناد فراخوان بر عهده شرکت کننده خواهد بود و این شرکت در این خصوص هیچگونه مسئولیتی نخواهد داشت.
مهلت و محل تحویل استعلام ارزیابی کیفی: ارزیابی شوندگان بایستی اسناد ارزیابی خود را پس از مهر و امضاء حداکثر تا پایان وقت اداری مورخ ۱۳۹۹/۰۷/۲۸ در پاکت در بسته ولاک و مهر شده، به دبیرخانه شرکت توزیع تحویل نمایند. دبیرخانه پس از ثبت ساعت تحویل پاکات، رأساً اقدامات بعدی را انجام خواهد داد. بدیهی است ارزیابی کننده در خصوص عدم تحویل به موقع اسناد توسط پست هیچگونه مسئولیتی نخواهد داشت.
آدرس شرکت: زنجان، خیابان سعدی شمالی، شرکت توزیع نیروی برق استان زنجان، امور تدارکات، کدپستی: ۴۵۱۳۷۱۳۱۱۱
تلفن اداره قراردادها: ۳۳۴۶۰۵۰۰-۰۲۴، **دورنگار:** ۳۳۴۴۸۵۰۱-۰۲۴
نحوه تکمیل ارزیابی و مدارک: کلیه اسناد ارزیابی و اطلاعات و مدارک خواسته شده در اسناد استعلام ارزیابی کیفی می‌بایست تکمیل و توسط صاحبان مجاز امضای شرکت مهر وامضاء شده و به صورت لاک و مهر شده و مدارک مربوط به هربخش به پیوست آن در یک پاکت پوششی به امور تدارکات این شرکت ارایه گردد.
حداقل امتیاز: جمع کل امتیازات ارزیابی ۱۰۰(صد)می باشد وشرکت کنندگانی که ۶۰(شصت) امتیاز از امتیازات ارزیابی را کسب نمایند، وارد فهرست کوتاه مشاوران صلاحیتدار شرکت توزیع نیروی برق استان زنجان درموضوع ارزیابی فوق می گردند.

شرکت توزیع نیروی برق استان زنجان
روزنامه مناقصه مزایده - ۳۰۷۴ - ۹۹/۰۷/۰۷

آگهی مناقصه عمومی شماره ۹۹/۲۷

یک مرحله‌ای
نوبت دوم

شرکت آب و فاضلاب منطقه ۵ شهرتهران

شرکت آب و فاضلاب منطقه پنج شهر تهران در نظر دارد خرید اتصالات داکتیل با استانداردهای مربوطه و ساخت ایران مطابق با مشخصات فنی پیوست از طریق مناقصه‌عمومی یک مرحله‌ای، به پیمانکار واجد شرایط به شرح ذیل واگذار نماید.
مدت اجرای عملیات: به مدت ۴ ماه تمام شمسی می‌باشد.
مبلغ و نوع سپرده شرکت در مناقصه: پیشنهاد دهنده مکلف است مبلغ ۳۹۸,۸۲۰,۰۰۰ ریال به صورت ضمانتنامه بانکی یا واریز نقدی به حساب شماره ۵-۴۰۲۵۳۷-۴۰-۸۶۹ نزد بانک سامان شعبه ستارخان کد ۸۶۹ به نام شرکت آب و فاضلاب منطقه ۵ شهر تهران دریافت و تصویر ضمانتنامه را در سامانه تدارکات الکترونیکی دولت(ستاد) در پاکت (الف) بارگذاری و ثبت نماید و اصل ضمانتنامه موصوف را تا پایان وقت اداری روز دوشنبه مورخ ۹۹/۰۷/۲۸ به دبیرخانه این شرکت تسلیم نماید.
مهلت و محل تحویل اسناد مناقصه: شرکت کننده در مناقصه می‌بایست کلیه مدارک مربوط به پاکات (الف،ب،ج) را حداکثر تا پایان وقت اداری روز دوشنبه مورخ ۹۹/۰۷/۲۸ در سامانه تدارکات الکترونیکی دولت به آدرس www.setadiran.ir بارگذاری و ثبت نماید.
تاریخ گشایش پیشنهادها: ساعت ۱۰:۳۰ صبح روز سه‌شنبه مورخ ۹۹/۰۷/۲۹
در محل دفتر قراردادها واقع در بزرگراه نواب صفوی، تقاطع خیابان امام خمینی(ره)، ضلع جنوب شرقی، طبقه سوم خواهد بود.
■ به پیشنهادهای فاقد امضاء، مشروط، مخدوش و پیشنهاداتی که بعد از انقضاء مدت مقرر واصل شود، مطلقاً ترتیب اثر داده نخواهد شد.
■ هزینه درج آگهی در دو نوبت به عهده مناقصه‌گزار می‌باشد.
■ سایر اطلاعات و جزئیات مربوط در اسناد مناقصه مندرج است.
■ زمان اعتبار پیشنهاد قیمت مناقصه‌گران تا تاریخ ۹۹/۱۰/۲۹ می‌باشد.
■ داوطلبان می‌توانند جهت دریافت اسناد مناقصه از روز شنبه مورخ ۹۹/۰۷/۰۵ تا پایان وقت اداری روز دوشنبه ۹۹/۰۷/۱۴ از طریق سامانه تدارکات الکترونیکی دولت به آدرس www.setadiran.ir اقدام نمایند.
نشانی سایت اینترنتی: t5ww.tpww.ir
نشانی سایت ملی مناقصات: http://iets.mporg.ir
نشانی سایت شرکت مهندسی آب و فاضلاب کشور: http://tender.nww.ir
نشانی سایت سامانه کشوری نظارت بر مناقصات: http://tender.bazresi.ir
روزنامه مناقصه مزایده - ۳۰۷۴ - ۹۹/۰۷/۰۷

بانک‌مرکزی گره ارزی ترخیص کالاهای دپو شده در گمرک را باز کرد

گروه بانک، بیمه، بورس | مناقصه مزایده

گمرک بزرگ‌ترین دروازه واردات و صادرات کشور است و نقشی بی‌بدیل در امر تجارت و ورود کالاهای اساسی و غیراساسی ایفاء می‌کند. بر اساس آخرین اطلاعات و گزارش‌ها، در حال‌حاضر حدود هشت میلیون کالا در گمرک و بنادر موجود است که ۳٫۵ میلیون تن آن کالاهای اساسی تشکیل می‌دهند و بیش از ۳٫۵ میلیون تن نیز مربوط به کالاهای غیراساسی غیرکانتینری است که از این حجم بیش از ۸۰ درصد آن را مواداولیه، مواد واسطه‌ای، اجزاء و قطعات و ماشین‌آلات مربوط به واحدهای تولیدی تشکیل می‌دهند، بیش از ۲۵ هزار دستگاه کانتینر پر وارداتی نیز در بنادر و گمرک موجود است. این حجم از کالا در حالی در گمرکات دپو شده که مشکل عمده آنها به تأمین ارز برمی‌گردد؛ به طوری که در رابطه با کالاهای اساسی بخش عمده‌ای از آنها در انتظار تأمین ارز هستند؛ بعضی به صورت اعتباری خریداری و به بنادر حمل شده‌اند و اسناد مالکیت نیز در اختیار خریدار داخلی قرار دارد و بخشی دیگر هنوز مالکیت به صاحب کالا منتقل نشده بود. از سوی دیگر با وجود اینکه در مورد پنج قلم کالای اساسی قرار شد بدون ارائه کدرهگیری بانک، به فوریت ترخیص شوند اما صاحبان کالا به دلیل اطمینان از تأمین ارز رسمی یا ترجیحی در آینده از این تسهیلات استقبالی نکردند. در مورد کالاهای غیراساسی نیز اصلی‌ترین مشکل جهت ترخیص به عدم انتقال ارز و مالکیت این کالاها و عدم قرارگیری در صف تأمین ارز بانکی برمی‌گشت.

همراهی بانک‌مرکزی با واردکنندگان کالاهای اساسی و تولیدکنندگان

رئیس کل بانک‌مرکزی از همراهی بانک‌مرکزی با واردکنندگان کالاهای اساسی و تولیدکنندگان در راستای کاهش زمان ماندگاری کالاهای اساسی، مواداولیه، تجهیزات و قطعات مورد نیاز تولید خبر داد. به گزارش مناقصه‌مزایده، عبدالناصر همتی؛ رئیس کل بانک‌مرکزی در صفحه شخصی خود در اینستاگرام درباره تصمیمات گرفته‌شده در سفر به بندر شهید رجایی نوشت: پنجم‌مهرماه سال ۹۹ در معیت معاون اول محترم رئیس‌جمهور، جمعی از وزرای محترم و رؤسای سازمان‌های گمرک و بنادر از گمرک بندر شهیدرجایی در بندرعباس بازدید و موضوع کالاهای دپوشده در گمرک این بندر و نیز سایر بنادر کشور را بررسی کردیم. بانک‌مرکزی در راستای کاهش زمان ماندگاری کالاهای اساسی و مواداولیه و تجهیزات و قطعات مورد نیاز تولید در قالب تصمیمات ذیل، همراهی کامل خود را با واردکنندگان کالاهای اساسی و تولیدکنندگان محترم ابراز داشت.

تصمیمات جلسه

واردات کلیه کالاهای مشمول ارز با نرخ ترجیحی که در گمرکات کشور دپو شده‌اند، امکان بهره‌گیری از خرید اعتباری سه ماه و تضمین نرخ ارز توسط بانک‌مرکزی را با تأیید وزارت مربوطه و ترخیص و خروج کالاها ظرف ۴۵ روز خواهند داشت. کلیه مواداولیه، تجهیزات و قطعات مورد نیاز تولید که کالاهای آن‌ها به گمرک اظهار و منتظر تخصیص ارز و صدور اعلامیه تأمین ارز جهت خروج کالا هستند، با اعلام وزارت صمت به بانک‌مرکزی ظرف ۲۴ ساعت تخصیص ارز توسط این بانک صورت گرفته و امکان دریافت اعلامیه تأمین ارز، خروج کالا از گمرک و سپس اقدام برای تأمین ارز از بازار ثانویه (نیما) خواهند داشت. کالاهای اساسی که در گذشته به صورت درصدی از گمرک خارج و از شمول ارز با نرخ ترجیحی خارج شده‌اند، با پیشنهاد وزارت صمت و تایید معاون اول محترم در سقف ارزی واردات با نرخ ارز ترجیحی، می‌توانند اقدام به تأمین ارز با آن نرخ و خروج باقیمانده کالا از گمرکات نمایند. اتصال کلیه سامانه‌های مرتبط به تجارت خارجی به سامانه جامع تجارت و اتصال بارنامه و قبوض انبار به ثبت سفارش توسط سامانه مذکور با قید فوریت صورت گیرد و این دست از ثبت سفارش‌ها توسط بانک‌مرکزی در اولویت تخصیص و تأمین ارز قرار گیرند.

بازگشت شاخص کل به کانال یک میلیون و ۵۰۰ هزار واحدی!

شاخص کل بورس اوراق بهادار تهران در پایان معاملات با ریزش ۴۳ هزار و ۳۸۳ واحد روبه‌رو شد. به گزارش فارس، شاخص کل بورس اوراق بهادار تهران که این روزها روند نوسانی شدیدی در پیش گرفته و ریزش می‌کند، دیروز(یکشنبه) هم در پایان معاملات با ریزش ۴۳ هزار و ۳۸۳ واحدی به رقم یک میلیون و ۵۷۲ هزار و ۱۴۸ واحد رسید. همچنین شاخص کل بورس با معیار هم‌وزن با کاهش ۲٫۶ درصدی چهارهزار و ۷۳۶ واحد افت کرده و به رقم ۴۰۷ هزار و ۷۳۲ واحد رسید. معامله‌گران در بورس تهران بیش از ۶٫۹ میلیارد سهام، حق‌تقدم و اوراق مالی در قالب ۵۱۹ هزار نوبت معامله و به ارزش شش‌هزار و ۱۸۹ میلیارد تومان دادوستد کردند. همه شاخص‌های بورس کاهشی بوده به‌گونه‌ای که شاخص کل بورس نسبت به روز گذشته و شاخص قیمت با معیار وزنی ـ ارزشی هر کدام ۲٫۶۹ درصد کاهش پیدا کردند. همچنین شاخص کل بورس با معیار هم‌وزن و شاخص قیمت با معیار هم‌وزن هر کدام ۱٫۱ درصد کاهش یافته است. شاخص آزاد شناور ۲٫۶ درصد کاهش یافت. شاخص بازار اول بورس ۳٫۲ درصد کاهش یافت و شاخص بازار دوم بورس ۱٫۸۵ درصد افت کرد.

نمادهای اثرگذار و پربیننده

نمادهای شاخص‌ساز به دلیل ریزش قیمت همگی در افت شاخص مؤثر بودند، به‌گونه‌ای که نمادهای پتروشیمی‌خلیج‌فارس، فولادمبارکه، ملی مس، سرمایه‌گذاری غدیر، گل‌گهر، پالایش نفت بندرعباس و پالایش نفت تهران به ترتیب بیشترین اثر کاهشی در شاخص بورس را داشته‌اند. نمادهای پربیننده که مورد اقبال معامله‌گران قرار گرفتند، شامل: پالایش نفت اصفهان، بانک ملت، فولادمبارکه، پالایش نفت اصفهان، ملی‌مس ایران، پتروشیمی‌سرمایه‌ایرانیان، تأمین سرمایه‌امین و سایپا بودند.

کاهش شاخص فرابورس

در پایان معاملات فرابورس ایران شاخص کل ۲۵۱ واحد کاهش یافته و به رقم ۱۷ هزار و ۹۵۰ واحد رسید. ارزش بازار اول و دوم فرابورس ایران به بیش از یک‌میلیون و ۲۰۲ هزار میلیارد تومان رسید. ارزش روز بازار بورس هم به بیش از پنج‌میلیون و ۸۹۷ هزار میلیارد تومان رسید، معامله‌گران در فرابورس ایران بیش از ۱٫۲ میلیارد سهام، حق‌تقدم و اوراق مالی در قالب ۳۳۹ هزار فقره معامله و به ارزش دوهزار و ۸۸۲ میلیارد تومان دادوستد کردند که اگر با ارزش معاملات بورس که شش‌هزار و ۱۸۹ میلیارد تومان بود ارزش معاملات امروز بوس اوراق و فرابورس ایران به بیش از ۹هزار و ۷۱ میلیارد تومان رسید. نمادهای پتروشیمی‌مارون و سرمایه‌گذاری مالی سپهر صادرات بیشترین اثر افزایشی در شاخص فرابورس را داشته و برعکس نمادهای آریاساسول، بیمه پاسارگاد، پتروشیمی‌زاگرس، ذوب‌آهن و بانک‌دی بیشترین اثر کاهشی در شاخص فرابورس را داشته‌اند. نمادهای پربیننده در فرابورس شامل بانک‌دی، پلیمر آریاساسول، پتروشیمی‌تندگویان، صباتأمین، پتروشیمی‌ارومیه، پتروشیمی‌زاگرس، ذوب‌آهن اصفهان و فولاد ارفع بودند.

دست بالای بیمه آسیا در میدان رقابت

افزایش سرمایه شرکت بیمه آسیا به عنوان بزرگ‌ترین شرکت غیردولتی صنعت بیمه کشور نزدیک است و سهامداران این شرکت منتظر تأیید سازمان بورس و اوراق بهادار کشور هستند تا شاهد رونمایی رسمی از افزایش سرمایه ۲۵۰۰ میلیارد تومانی باشند. اما ورای انتظار سهامداران، کالبدشکافی ابعاد مختلف افزایش سرمایه ۱۰۰۰ درصدی بیمه آسیا نشان می‌دهد که این شرکت در آینده همچنان دست بالا را در میدان رقابت خواهد داشت و حتی زمینه‌های مساعد و گام‌های مؤثری در مسیر آزمون سخت و پیچیده آینده در حال برداشتن است. به گزارش سایت ایستانیوز، پیشنهاد افزایش سرمایه بیمه آسیا را هم سازمان حسابرسی کشور به عنوان بازوی نظارتی و دیده‌بان حسابرسی تأیید کرده و هم بیمه‌مرکزی به عنوان نهاد ناظر بر آن مهر تأیید زده است و با صدور مجوز سازمان بورس و اوراق بهادار، افزایش سرمایه ۱۰۰۰ درصدی بیمه آسیا از ۲۳۰ میلیارد تومان به ۲۵۰۰ میلیارد تومان به رأی سهامداران گذاشته خواهد شد. هدف اعلام شده هیأت‌مدیره بیمه آسیا از افزایش سرمایه شرکت یادشده آن هم از محل تجدید ارزیابی دارایی‌ها این است که ساختار مالی شرکت اصلاح شود، مقررات بیمه‌مرکزی دقیق رعایت شده و با اصلاح نسبت حقوق صاحبان سهام، در عمل هم بیمه آسیا از مزیت قانونی مالیاتی در ارتباط با افزایش سرمایه شرکت‌های بورسی بهره‌مند خواهد شد.

بازدید عضو هیأت عامل بانک صنعت‌ومعدن از چندین واحد صنعتی

عضو هیأت‌عامل بانک صنعت‌ومعدن از چندین واحد صنعتی در استان اصفهان به منظور ارزیابی وضعیت این واحدهای صنعتی و تأمین مالی آنها بازدید نمود. به گزارش مناقصه‌مزایده به نقل از روابط‌عمومی بانک صنعت‌ومعدن، عبدالرضا ولی‌الهی؛ معاون اعتبارات و راهبری شعب به همراه مهدی صدری؛ رئیس اداره بازاریابی و بانکداری شرکتی و محمود حقیقت‌سرشت؛ سرپرست استان اصفهان این بانک، در سفر به این استان و شهرستان کاشان از واحدهای تولیدی و صنعتی گروه صنعتی مشفق و شرکت‌های زیرمجموعه آن شامل هامون نایزه که با ظرفیت سالانه ۷۰ هزار تن در زمینه تولید لوله‌های چدن‌نشکن (داکتیل) فعالیت می‌کند و شرکت آلیاژ گسترهامون با ظرفیت تولید سالانه ۵۰۰۰ تن فروسیلیس بازدید نمودند. همچنین شرکت طلاریس کاشان که در زمینه رنگرزی الیاف و ریسندگی نخ اکریلیک فعالیت دارد و شرکت پاک پلاستیک با موضوع فعالیت تولید سالانه ۲۲۰۰۰ تن فیلم‌های سه لایه پلی‌اتیلن و چاپ انواع لفاف‌ها، واحدهای تولیدی دیگری بودند که در این سفر مورد بازدید قرار گرفتند.

فراخوان تجدید مناقصه عمومی
با ارزیابی کیفی فشرده به شماره ۱۳

شرکت آب و فاضلاب منطقه ۶ شهر تهران

نوبت اول
یک مرحله‌ای

شرکت آب و فاضلاب منطقه شش شهر تهران در نظر دارد مناقصه عمومی با ارزیابی کیفی(فشرده) را از طریق سامانه تدارکات الکترونیکی دولت برگزار نماید. کلیه مراحل برگزاری مناقصه از دریافت اسناد مناقصه تا ارایه پیشنهاد مناقصه‌گران و گشایش پاکت‌ها از طریق درگاه سامانه تدارکات الکترونیکی دولت (ستاد) به آدرس www.setadiran.ir انجام خواهد شد و لازم است مناقصه‌گران در صورت عدم عضویت قبلی، مراحل ثبت‌نام در سایت مذکور و دریافت گواهی امضای الکترونیکی را جهت شرکت در مناقصه محقق سازند.

۱- نام دستگاه مناقصه‌گزار: شرکت آب و فاضلاب منطقه شش شهر تهران به نمایندگی از شرکت آب و فاضلاب استان تهران
۲- موضوع مناقصه: احداث مخزن ۴۰۰۰ مترمکعبی و ارتقاء ظرفیت ایستگاه پمپاژ موجود باقرشهر
۳- مهلت خرید و محل دریافت اسناد مناقصه: متقاضیان شرکت در مناقصه برای دریافت اسناد این مناقصه، حداکثر تا ساعت ۱۴:۳۰ مورخ ۹۹/۰۷/۱۵ مبلغ ۱,۰۰۰,۰۰۰ ریال به حساب جاری ۸۱۸۴۰۲۵۸۶۶۰۰۱ بانک سامان شعبه شهرری واریز تا بتوانند اسناد را به صورت الکترونیکی از طریق سامانه ستاد الکترونیکی دولت دریافت نمایند.
۴- مبلغ برآورد اولیه مناقصه و محل اعتبار: به مبلغ ۳۲,۰۴۴,۰۷۰,۸۰۵ ریال و از محل اعتبارات عمرانی اوراق خزانه با کدطبقه‌بندی ۱۳۰۷۰۰۲۵۱۰۴ و شماره پروژه ۹۴۰۲۵۷ و اعتبارات داخلی
۵- مدت اجرای کار: ۱۲ ماه شمسی.
۶- شرایط اختصاصی شرکت در مناقصه:
۱-۶- داشتن حداقل رتبه ۵ آب از معاونت برنامه‌ریزی و نظارت راهبردی.
۲-۶- داشتن گواهینامه تأیید صلاحیت ایمنی از وزارت کار الزامی می‌باشد.
۷- مبلغ تضمین شرکت در مناقصه: به میزان ۱,۶۰۲,۲۰۳,۵۴۰ ریال می‌باشد که شرکت کنندگان در مناقصه می‌توانند به یکی از طرق ذیل تهیه نمایند:
۱-۷- رسید پرداخت مبلغ مذکور به عنوان سپرده نقداً به شماره حساب ۴۰۰۱۰۵۱۴۰۷۱۴۵۸۸۱ به شماره شبا IR۶۴۰۱۰۰۰۰۴۰۰۱۰۵۱۴۰۷۱۴۵۸۸۱ با عنوان تمرکز وجوه سپرده بانک مرکزی جمهوری اسلامی ایران
۲-۷- ضمانتنامه بانکی و یا ضمانتنامه‌های صادره از سوی مؤسسات غیر بانکی که دارای مجوز فعالیت از بانک مرکزی جمهوری اسلامی ایران به مدت اعتباری حداقل سه ماه و قابل تمدید.
۳-۷- ضمانتنامه صادره توسط مؤسسات بیمه‌گر دارای مجوز فعالیت و صدور ضمانتنامه از سوی بیمه مرکزی ایران به مدت اعتباری حداقل سه ماه و قابل تمدید.
۴-۷- اوراق مشارکت بی‌نام تضمین شده بانک‌ها و دولت با قابلیت باز خرید قبل از سررسید(موضوع قانون نحوه انتشار اوراق مشارکت)
۵-۷- وثیقه ملکی معادل هشتاد و پنج درصد ارزش کارشناسی رسمی آن
۶-۷- ضمانتنامه‌های صادره توسط صندوق‌های ضمانت دولتی که به موجب قانون تأسیس شده یا می‌شوند و طبق اساسنامه فعالیت می‌نمایند.
تضمین مذکور علاوه بر بارگذاری در بخش تعیین شده در سامانه تدارکات الکترونیکی دولت به صورت اصل در پاکت (الف) درج گردیده و لاک ومهر شده تا آخرین مهلت ارایه پیشنهادات به دفتر قراردادها و امور بازرگانی شرکت آب و فاضلاب منطقه شش تهران تحویل گردد.
۸- مهلت و محل تحویل پیشنهادها: پیشنهاد دهندگان باید پیشنهادهای خود را تا ساعت ۱۴:۳۰ روز سه‌شنبه مورخ ۹۹/۰۸/۰۶ در سامانه تدارکات الکترونیکی دولت ارایه و بارگذاری (به صورت الکترونیکی) و همچنین پاکت (الف) را به صورت فیزیکی تحویل دفتر قراردادها و امور بازرگانی شرکت آب و فاضلاب منطقه شش نمایند.
۹- تاریخ گشایش پاکت‌های ارزیابی کیفی: ساعت ۰۸:۰۰ روز چهارشنبه مورخ ۹۹/۰۸/۰۷
۱۰- محل و زمان گشایش پاکت‌های (الف، ب، ج): دفتر ذیحسابی شرکت آب و فاضلاب استان تهران در ساعت ۱۱:۰۰ روز یکشنبه مورخ ۹۹/۰۸/۱۸
۱۱- هزینه درج آگهی به عهده دستگاه مناقصه‌گزار می‌باشد.
۱۲- نشانی سایت‌ها: سایت سامانه تدارکات الکترونیکی دولت: www.setadiran.ir
سایت ملی مناقصات: http://iets.mporg.ir، سایت آب و فاضلاب مهندسی کشور www.nww.ir
سایت آب و فاضلاب منطقه ۶ www.t6ww.tpww.ir
اطلاعات تماس دفاتر ثبت‌نام در سایت سامانه (www.setadiran.ir) بخش ثبت‌نام/پروفایل تأمین کننده/مناقصه‌گر موجود است. **مرکز تماس:** ۴۱۹۳۴-۰۲۱

دفتر قراردادها و امور بازرگانی شرکت آب و فاضلاب منطقه ۶ شهر تهران

روزنامه مناقصه مزایده - ۹۹/۰۷/۰۷ - ۳۰۷۴

آگهی مناقصه عمومی
دو مرحله‌ای شماره ۵/خ/پ/۹۹

نیروی دریایی

فرماندهی آماد و پشتیبانی نیروی دریایی راهبردی ارتش جمهوری اسلامی ایران در نظر دارد نیازمندی مشروحه ذیل را از طریق مناقصه عمومی تأمین نماید.

متقاضیان می‌توانند جهت دریافت اوراق شرایط و مشخصات با در دست داشتن معرفی‌نامه با مهر شرکت و اصل فیش واریزی به مبلغ ۵۰۰,۰۰۰ ریال در وجه حساب شماره ۵۱۵۱۵۷۹۰۱۵۰۰۵ نزد بانک سپه شعبه خیابان نیروی دریایی کد ۷۱۶ به نام دارایی فرماندهی آماد و پشتیبانی نداجا از تاریخ ۹۹/۰۷/۰۷ الی ۹۹/۰۷/۲۰ از ساعت ۰۸:۰۰ الی ۱۲:۰۰ به آدرس‌های ذیل مراجعه نمایند و در صورت لزوم تلفن: ۴۲۲۳۴۶۰۱-۰۳۴ و دورنگار ۴۲۲۳۴۶۵۰-۰۳۴ آماده پاسخگویی خواهند بود.

■ تهران، میدان رسالت، انتهای خیابان نیروی دریایی، پادگان کوهک، دفتر نمایندگی فرماندهی آماد و پشتیبانی نداجا
■ سیرجان، بلوار امام رضا(ع)، پادگان نیروی دریایی، فرماندهی آماد و پشتیبانی نداجا

● **مربا تک نفره ۴۰ گرمی ۶۰,۰۰۰ کیلوگرم**

فرماندهی آماد و پشتیبانی نیروی دریایی راهبردی ارتش جمهوری اسلامی ایران

روزنامه مناقصه مزایده - ۹۹/۰۷/۰۷ - ۳۰۷۴

آگهی صورت طبقه‌بندی بستانکاران شرکت ورشکسته برتر طب آسیا

اداره تصفیه امور ورشکستگی تهران

لیست صورت طبقه بندی بستانکاران ورشکسته به نام شرکت ورشکسته برتر طب آسیا تهیه و تنظیم گردیده و در شعبه چهارم اداره تصفیه امور ورشکستگی تهران به نشانی: تهران، خیابان شهید بهشتی، بعد از مصلی تهران، خیابان پاکستان، کوچه چهارم، پلاک ۱۰، طبقه سوم موجود است.
لذا کلیه بستانکاران و اشخاص ذینفع می‌توانند به شعبه مراجعه نموده و چنانچه اعتراضی نسبت به صورت تنظیم شده داشته باشند ظرف مدت ۲۰ روز از تاریخ انتشار این آگهی اعتراض خود را به دفتر شعبه ۱۲۱ دادگاه عمومی حقوقی تهران مستقر در مجتمع قضایی شهید باهنر تهران(دادگاه صادرکننده حکم توقف) تقدیم نمایند. بدیهی است پس از انقضای مدت مذکور تصمیم این اداره قطعی خواهد بود.

م.الف: ۱۴۴۲۵

قزلسفلو- مستشار قضایی شعبه چهارم اداره تصفیه امور ورشکستگی تهران

روزنامه مناقصه مزایده - ۹۹/۰۷/۰۷ - ۳۰۷۴

شرکت توزیع نیروی برق شمال استان کرمان

آگهی فراخوان مناقصات عمومی خرید کالا

نوبت اول
دو مرحله‌ای

شرکت توزیع نیروی برق شمال استان کرمان(سهامی خاص) در نظر دارد کالا و تجهیزات مورد نیاز خود را از طریق مناقصه‌عمومی دو مرحله‌ای و از طریق سامانه تدارکات الکترونیکی دولت (ستاد) به شرح جدول ذیل و از تولید کنندگان یا تأمین کنندگان واجد صلاحیت خریداری نماید.

شماره مناقصه	موضوع مناقصه	مبلغ تضمین شرکت در فرآیند رجاع کار (ریال)	شماره فراخوان در سامانه ستاد	تاریخ انتشار و دریافت اسناد در سامانه ستاد	تاریخ ارسال اسناد و گشایش پاکات در سامانه ستاد
۹۹-۷۰	خرید ۵۰ دستگاه تابلو فرمان	۱,۰۵۰,۰۰۰,۰۰۰	۲۰۹۹۰۰۵۶۳۰۰۰۰۰۳۷	۱۳۹۹/۰۷/۰۷ لغایت ۱۳۹۹/۰۷/۱۳	۱۳۹۹/۰۷/۲۷
۹۹-۸۰	خرید انواع پیچ و مهره (فازاول)	۴۳۹,۴۰۳,۰۰۰	۲۰۹۹۰۰۵۶۳۰۰۰۰۰۳۸		
۹۹-۸۱	خرید انواع یراق آلات خودنگهدار فشار ضعیف (فازاول)	۶۳۷,۲۵۷,۰۰۰	۲۰۹۹۰۰۵۶۳۰۰۰۰۰۳۹		
۹۹-۸۲	خرید سیستم ارتینگ فشار ضعیف یکپارچه (فازاول)	۷۶۲,۴۶۴,۰۰۰	۲۰۹۹۰۰۵۶۳۰۰۰۰۰۴۲		
۹۹-۸۳	خرید کت اوت فیوز ۲۰ کیلو ولت و شانه کت اوت فیوز	۶۸۱,۸۸۱,۰۰۰	۲۰۹۹۰۰۵۶۳۰۰۰۰۰۴۷		
۹۹-۸۴	خرید انواع کلید اتوماتیک	۴۸۸,۶۰۲,۰۰۰	۲۰۹۹۰۰۵۶۳۰۰۰۰۰۴۸		
۹۹-۸۵	خرید انواع کلید فیوز	۲۳۱,۶۵۰,۰۰۰	۲۰۹۹۰۰۵۶۳۰۰۰۰۰۴۹		
۹۹-۵۲	خرید انواع تجهیزات زیر ساخت شبکه (تجدید)	۱,۲۹۰,۰۰۰,۰۰۰	۲۰۹۹۰۰۵۶۳۰۰۰۰۰۴۰	۱۳۹۹/۰۷/۰۸ لغایت ۱۳۹۹/۰۷/۱۴	۱۳۹۹/۰۷/۲۸
۹۹-۶۴	خرید ۶۰۰۰ دستگاه کنتور تک فاز و قاب کنتور (تجدید)	۱,۳۷۷,۰۰۰,۰۰۰	۲۰۹۹۰۰۵۶۳۰۰۰۰۰۴۱		
۹۹-۶۵	خرید ۱۵۰۰ دستگاه کنتور سه فاز اتصال غیرمستقیم هوشمند (تجدید)	۱,۳۶۸,۰۰۰,۰۰۰	۲۰۹۹۰۰۵۶۳۰۰۰۰۰۴۳		
۹۹-۷۵	خرید انواع مقره	۶۳۲,۰۰۰,۰۰۰	۲۰۹۹۰۰۵۶۳۰۰۰۰۰۴۴		
۹۹-۸۷	خرید انواع ترانس چراغ لاک پشتی	۵۸۳,۰۰۰,۰۰۰	۲۰۹۹۰۰۵۶۳۰۰۰۰۰۴۵		
۹۹-۸۹	خرید انواع کنتاکتور	۵۲۰,۰۰۰,۰۰۰	۲۰۹۹۰۰۵۶۳۰۰۰۰۰۴۶		
۹۹-۱۰۳	خرید کلید فیوز کابل خودنگهدار با کابلشو	۸۹۶,۴۶۲,۰۰۰	۲۰۹۹۰۰۵۶۳۰۰۰۰۰۵۰		

۱- پیشنهاد دهنده بایستی الزاماً تولیدکننده و یا تأمین کننده مجاز باشد.
۲- شرکت کنندگان در مناقصه الزاماً بایستی در سامانه تدارکات الکترونیکی دولت (ستاد) به آدرس (www.setadiran.ir) ثبت نام و نسبت به تهیه، تکمیل و ارسال اسناد از طریق سامانه مذکور اقدام نمایند.
۳- تاریخ انتشار مناقصه در سامانه ستاد: از ساعت ۰۸:۰۰ صبح وطبق اطلاعات برنامه زمانی جدول می‌باشد.
۴- آخرین مهلت واریز وجه و دریافت اسناد مناقصه از سامانه: حداکثر تا ساعت ۱۷:۰۰ و طبق اطلاعات برنامه‌زمانی جدول بالا می‌باشد.
۵- آخرین مهلت بارگذاری اسناد و پیشنهاد قیمت در سامانه ستاد و ارایه اصل ضمانتنامه شرکت در فرآیند ارجاع کار: حداکثر تا ساعت ۰۹:۰۰ صبح روز گشایش پاکات مناقصه و طبق اطلاعات برنامه زمانی جدول می‌باشد.
۶- زمان و محل گشایش پاکات مناقصه از طریق سامانه ستاد و از ساعت ۱۱:۰۰ صبح طبق اطلاعات برنامه زمانی مندرج در جدول و در محل سالن کنفرانس شرکت می‌باشد.
۷- شرکت توزیع نیروی برق شمال استان کرمان در رد یا قبول یک یا کلیه پیشنهادات مختار می‌باشد.
۸- حضور پیشنهاد دهندگان در جلسه با ارایه معرفی نامه و کارت شناسایی بلامانع می‌باشد.
۹- مناقصات به صورت دو مرحله‌ای می‌باشند و سایر جزئیات، شرایط و الزامات مربوطه در اسناد مناقصه مندرج است.
۱۰- اطلاعات تماس مناقصه‌گزار جهت دریافت اطلاعات بیشتر در خصوص مناقصات: کرمان، خیابان خواجوی کرمانی، خیابان توانیر، شرکت توزیع نیروی برق شمال استان کرمان، ساختمان شماره ۳، اداره تدارکات و قراردادها، تلفن: ۳۲۵۲۰۰۰۳-۰۳۴
۱۱- کلیه مراحل برگزاری مناقصات از طریق درگاه سامانه تدارکات الکترونیکی دولت (ستاد) به آدرس (www.setadiran.ir) انجام خواهد شد. اطلاعات تماس دفاتر ثبت نام در سایت سامانه مذکور بخش ثبت نام/ پروفایل/ تأمین کننده/ مناقصه‌گر موجود می‌باشد.
۱۲- ارایه ایران کد به همراه پیشنهاد قیمت الزامی است.
ضمناً این آگهی عیناً در سایت‌های اینترنتی به شرح زیر در دسترس می‌باشد.

سایت اینترنتی این شرکت به آدرس: www.nked.co.ir می‌باشد
شبکه اطلاع رسانی معاملات توانیر به نشانی www.tavanir.org.ir می‌باشد
پایگاه ملی اطلاع رسانی مناقصات http://iets.mporg.ir می‌باشد

روابط عمومی شرکت توزیع نیروی برق شمال استان کرمان

روزنامه مناقصه مزایده - ۹۹/۰۷/۰۷ - ۳۰۷۴

روزنامه مناقصه مزایده

صاحب امتیاز: مؤسسه روزنامه مناقصه مزایده
مدیر مسؤول: جلیل قنادزاده ■ سردبیر و مدیر عامل: علی قره‌داغلی
رایانگار مدیر اجرایی: emonaqeseh@gmail.com ■ رایانگار سردبیر: mozayedeh@gmail.com
رایانگار سازمان آگهی‌ها: emonaqeseh5@gmail.com ■ رایانگار تحریریه: emonaqeseh1@gmail.com
مدیر سازمان آگهی‌ها: زهرا قره‌داغی ■ لیتوگرافی و چاپ: چاپخانه گلریز (جاده مخصوص کرج، کیلومتر ۱۶) توزیع: دنیای اقتصاد

نشانی: تهران، خیابان کریم‌خان زند، خیابان ایرانشهر شمالی، روبه‌روی دانشگاه آزاد اسلامی واحد تهران جنوب، پلاک ۲۳۴، طبقه ۲، واحد ۴
تلفن: ۲-۸۸۴۷۵۷۹۰

چاپ مقالات و نظرات در این نشریه به معنای تأیید یا رد آن مطالب نبوده و «مناقصه‌مزایده» دارای مشی مستقل خود می‌باشد.

■ امتیاز روزنامه در طرح رتبه‌بندی: ۵۱ ■

با خرید اشتراک ویژه در سایت

می‌توانید نسخه الکترونیکی این نشریات را با نصف قیمت در اختیار داشته باشید

- قوانین و مقررات سرمایه‌گذاری و مشارکت عمومی-خصوصی
- قوانین و مقررات مناقصه مزایده «ویرایش آخر (دهم)»
- قوانین تنظیم بخشی از مقررات مالی دولت
- قوانین و مقررات خرید خدمات مشاوره
- قانون و مقررات بودجه ۹۹ کل کشور

همچنین نشریات زیر کاملا رایگان و بدون ثبت نام در دسترس است

- قانون و مقررات بودجه ۹۷ کل کشور
- قانون بودجه ۹۸ کل کشور
- قوانین و مقررات حمایت از کالای ایرانی و تولید ملی
- قانون برنامه ششم توسعه

فصلنامه قانون نامه
Qanoonnameh.ir

مناقصه پروژه آب و فاضلاب اهواز باید در فضایی شفاف برگزار شود

گروه انرژی | مناقصه مزایده

از یک‌سو وجود تنش آبی برای ۷۰۰ روستا در خوزستان آن هم در وضعیتی که بیش از ۳۰ درصد از آب‌های جاری کشور در این استان روان است و از سوی دیگر تنگنای دشواری‌های حاصل از فاضلاب برای ساکنان اهواز شرایط سختی را برای زندگی بومیان این مناطق ایجاد کرده است. با شروع فصل بارندگی‌ها و تغییرات آب و هوایی، آبگرفتگی‌های اهواز وارد فاز جدیدتری خواهد شد. بنابراین باید فکری اساسی و برنامه‌ای مدون جهت سروسامان دادن به طرح جامع فاضلاب اهواز کرد. درخصوص رفع مشکل آب و فاضلاب اهواز ۵۰ میلیون یورو اختصاص یافته است، ولی برای اتمام آن یک بازه‌زمانی دوالی سه نیاز است. ولی به گفته مسؤولان ذی‌ربط اقدامات ضربتی به عنوان پدافند غیرعامل طرح جامع فاضلاب انجام می‌شود تا در صورت بروز بحران مشکلات حل‌وفصل شوند. در این راستا نیز بنا شده تا مناقصاتی برگزار شده و با انتخاب پیمانکار کارهای عملیاتی این پروژه روی غلتک بیفتد. دراین خصوص نماینده مردم اهواز صراحتاً تاکید کرده است که مناقصه باید در فضایی کاملاً شفاف برگزار و برنده به مردم معرفی شود. نماینده مردم اهواز، کارون، باوی و حمیدیه با بیان اینکه خیلی از تصمیم‌گیری‌ها در شهرداری اهواز پرحرف‌وحدیث است، گفت: به هر حال شهرداری باید ۵۰ پروژه‌ای را که به‌عنوان نقاط بحرانی پیش‌بینی کرده است، زودتر تمام کند زیرا مردم دیگر از ما نمی‌پذیرند باران بزند و یک‌ونیم متر فاضلاب وارد خانه‌هایشان شود و بعد برویم عکس بگیریم و بگوییم کار جهادی و انقلابی انجام می‌دهیم. مجتبی یوسفی با بیان اینکه ۸۰ تا ۸۵ درصد بودجه عمومی کشور در دست دولت است و عملاً نیز تصمیم‌گیری و اجراء با دولت است، اظهار کرد: اگر زیرساخت در موضوعات اجرایی کشور درست نشود، عملاً هر چه بگوییم شعار و نطق‌هایی است که خیلی ثمری نخواهد داشت. وی با بیان اینکه تلاش می‌کنیم مشکلات مردم خوزستان را به صورت ملی پیگیری کنیم زیرا منابع‌مان نیز ملی هستند، عنوان کرد: در اهواز بعد از انقلاب تاکنون نیروگاه برق احداث نکرده بودیم و در استان خوزستان نیز طی سال گذشته یک مگاوات برق نیز اضافه نشده بود، در حالی که برای احداث یک کارگاه به برق نیاز است ولی می‌گویند توسعه نداریم. شش، هفت سد بزرگ در استان خوزستان داریم و بیشتر منابع برق‌آبی که از نیروگاه‌های برق‌آبی تولید می‌شود، متعلق به خوزستان است. در هر صورت با پیگیری‌هایی که داشتیم، مدیرعامل برق حرارتی کشور را به استان آوردیم و تا سال ۱۴۰۱، ۹۵۰ مگاوات برق به نیروگاه رامین می‌رسد و این قول را هم گرفتم که ماهانه ۱۰ میلیارد تومان به این نیروگاه تزریق شود تا به افت برق کمک شود. آخرین فاز برق نیروگاه رامین متعلق به ۲۵ سال پیش است و معلوم است که هر از چند گاهی از مدار خارج می‌شود. یوسفی همچنین با اشاره به تخصیص ۵۰ میلیون یورو از صندوق ذخیره ارزی برای رفع مشکل آب و فاضلاب اهواز با موافقت مقام‌معظم‌رهبری، گفت: باتوجه به اینکه مقام‌معظم‌رهبری همیشه حامی مستضعفان بوده‌اند و نگاه مثبتی به استان خوزستان داشته‌اند، این مبلغ مصوب شد و ما نیز برای این مبلغ نیز دستور گرفتیم. همچنین در بحث خصوصی‌سازی ملی‌حفاری ورود کردیم و خدا را شکر این کار تاکنون متوقف شده است. وی افزود: اکنون می‌گویم آمادگی این را داریم که بحث پروژه آب‌های سطحی شهر اهواز را پیگیری کنیم و کمک ما این بوده است که در حال گرفتن اعتباراتی هستیم و افتخار می‌کنم برای مردم این اعتبار را بگیرم. همچنین برای لایروبی سنگینِ شهر اهواز اعتبار گرفته‌ایم که این کار در حال انجام است. به هر حال شهرداری باید ۵۰ پروژه‌ای را که به‌عنوان نقاط بحرانی پیش‌بینی کرده است، زودتر تمام کند زیرا مردم دیگر از ما نمی‌پذیرند باران بزند و یک‌ونیم متر فاضلاب وارد خانه‌هایشان شود. وی در ادامه بیان کرد: همچنین در جلسه‌ای که با آقای نوبخت داشتیم، سه دستور از وی گرفتیم که اولین دستور گرفتن ۵۰۰ میلیارد تومان اوراق برای کمک به همکاران‌مان در مجموعه شورای شهر برای مترو و کمک به منتخبین مردم در شورا و شهرداری بود که امسال می‌توانند آن را وصول کنند. همچنین دستوری برای آب و فاضلاب مبنی بر ۵۰میلیون یورور با یوروی نیمایی گرفتیم. ضمن اینکه تأکید می‌کنم، کسانی که قرار است پروژه آب و فاضلاب اهواز را انجام دهند، مکلف می‌کنم که مناقصه باید در فضایی کاملاً شفاف برگزار شود و برنده به مردم معرفی شود و اگر این کارها انجام نشود، خود من آن‌ها را خواهم گفت زیرا پول متعلق به مردم بوده و حق آن‌هاست.

رئیس سازمان برنامه و بودجه

پیش‌فروش نفت سال آینده اجرایی می‌شود

رئیس سازمان برنامه و بودجه از تأمین کالاهای اساسی با ارز ۴۲۰۰تومانی در سال آینده خبر داد و گفت: طرح پیش‌فروش نفت سال آینده با قیمت هر بشکه ۴۰ دلار اجرایی خواهد شد. به گزارش تسنیم، رئیس سازمان برنامه و بودجه کشور، گفت: سیاست دولت برای تأمین کالاهای اساسی و مورد نیاز مردم در سال آینده تأمین آن با ارز چهارهزار و ۲۰۰ تومانی است، چون تجربه نشان داده است که هرنوع تغییر ارز چهارهزار و ۲۰۰ تومانی و ارز نیمایی منجر به افزایش قیمت در بازار می‌شود. محمدباقر نوبخت که در حاشیه جلسه ستاد بودجه ۱۴۰۰ در جمع خبرنگاران سخن می‌گفت، افزود: سال آینده آنچه از فروش نفت به دست می‌آید به دو شیوه است؛ یکی فروش و صادرات نفت است که امسال با شرایط سخت آن را صادر کرده‌ایم و سال آینده نیز چنین خواهیم کرد و درآمدهای ارزی آن را با ارز چهارهزار و ۲۰۰ تومانی، ریالی آن را در بودجه بیاوریم و ارز آن را به کالاهای اساسی اختصاص دهیم. وی گفت: در بخش دیگر، نفت برای استفاده غیرصادراتی در نظر گرفته شده که پیش‌فروش آن مدنظر است که هم‌اکنون در شورای‌عالی هماهنگی این موضوع نهایی شده است که سال آینده اجرایی خواهد شد که این یک روش دور زدن و بی‌اثر کردن تحریم‌هاست. رئیس سازمان برنامه و بودجه کشور اضافه کرد: قیمت هر بشکه نفت برای پیش‌فروش ۴۰ دلار و نرخ تسعیر آن نیمایی خواهد بود. نوبخت ادامه داد: سیاست کاهش وابستگی به درآمدهای نفتی را سال آینده دنبال می‌کنیم. وی گفت: در سال آینده منابع عمومی‌برای خروج از رکود تعیین‌کننده هستند و اگر با طرح‌های عمرانی و افزایش آن بتوانیم از رکود خارج شویم و رشد اقتصادی داشته باشیم باید سرمایه‌گذاری و هزینه کنیم. نوبخت همچنین گفت: همزمان باید سیاست‌های پولی انقباضی و مالی انبساطی داشته باشیم، چون مصرف بخش‌خصوصی براساس گزارش بخش آمار مطلوب نیست و ناشی از استمرار رکود است. رئیس سازمان برنامه و بودجه کشور، تأکید کرد: اگر می‌خواهیم از رکود خارج شویم دولت باید در مخارج خود تجدید نظر کند و قدرت خرید مردم را در بودجه ببیند به همین علت تصمیم نداریم کمتر از نرخ تورم رشد افزایش حقوق داشته باشیم. نوبخت گفت: بر این اساس برای مهار تورم از سیاست‌های انقباضی که مسؤولیت آن با بانک‌مرکزی است، استفاده می‌کنیم و با سیاست‌های مالی که سازمان برنامه و بودجه مسؤولیت آن را دارد می‌توانیم سیاست‌های انبساطی متناسب داشته باشیم. وی افزود: به همین علت برای سال آینده منابع بیشتری علاوه بر فروش نفت لازم داریم و آن درآمدها یعنی مالیات و حقوق گمرکی است.

نوبخت گفت: مصمم هستیم اصلاح ساختار را که به مجلس دادیم، اجرایی کنیم و بتوانیم از ظرفیت‌های مالیاتی بدون افزایش تعرفه و حتی در مواقعی در بخش تولید، چند درصد آن را کاهش دهیم، اما با توجه به نوع افزایش پایه مالیاتی بتوانیم برای تأمین منابع و خروج از رکود و جبران آن برای کاهش قدرت خرید و در طرح‌های عمرانی استفاده کنیم.

ادامه درگیری روسیه و آمریکا بر سر خط لوله گازی

درگیری روسیه و آمریکا بر سر سرنوشت خط لوله صادرات گاز نورد استریم ۲ با واکنش شدید مسکو به درخواست واشنگتن برای تشکیل ائتلاف کشورها به منظور مقابله با تکمیل ساخت این پروژه ادامه یافت. به گزارش ایسنا، اندکی بیش از ۱۵۰ کیلومتر از ساخت خط لوله نورد استریم ۲ مانده که باید در آب‌های دانمارک و آلمان احداث شود اما بحث سیاسی درخصوص این پروژه شدت گرفته و معلوم نیست این خط لوله چگونه و چه زمانی تکمیل خواهد شد. نورد استریم ۲ ظرفیت کریدور گاز از طریق دریای بالتیک به آلمان را دو برابر کرده و به ۱۱۰ میلیارد مترمکعب در سال می‌رساند و نیاز روسیه به استفاده از اوکراین به‌عنوان یک کشور ترانزیت برای صادرات گاز به اروپا را کاهش می‌دهد. سرگی لاوروف؛ وزیرخارجه روسیه اواخر هفته گذشته تشدید مخالفت آمریکا با این خط لوله را محکوم و اعلام کرد: آلمان باید درخواست‌ها برای توقف این پروژه را نادیده بگیرد. این درخواست‌ها در پی مسمومیت الکسی ناوالنی؛ منتقد برجسته پوتین در ۲۰ اوت مطرح شده است. خبرگزاری تاس به نقل از لاوروف نوشت: تصور می‌کنم زمان آن رسیده که ما درباره این موضوع آرام باشیم. این موضوع اکنون به مسأله حیثیت آلمان تبدیل شده است. آلمان در این خصوص دچار دو دستگی شده است. آنگلا مرکل؛ صدراعظم آلمان با وجود درخواست‌های سیاسی برای توقف ساخت نورد استریم ۲ پس از مسمومیت ناوالنی، همچنان موافق این پروژه مانده است. اما آمریکا علاوه بر اقداماتی که پیش از این انجام داده و تحریم‌هایی را برای شرکت‌های مشارکت‌کننده در ساخت نورد استریم ۲ وضع کرده، تلاش‌هایش برای متوقف کردن این پروژه را در هفته‌های اخیر تشدید کرده است. مایک پمپئو؛ وزیر امورخارجه آمریکا اوایل هفته گذشته به نشریه بیلد آلمان گفت: واشنگتن در حال تشکیل یک ائتلاف برای جلوگیری از تکمیل ساخت خط لوله صادرات گاز نورد استریم ۲ و ممانعت از افزایش صادرات گاز روسیه به اروپا است. وی در این مصاحبه اظهار کرد: از نقطه‌نظر آمریکا، نورد استریم ۲ اروپا را به‌خطر می‌اندازد زیرا این منطقه را به گاز روسیه وابسته می‌کند و اوکراین را به خطر می‌اندازد که به نظر من برای بسیاری از آلمانی‌ها نگران‌کننده است. ما امیدواریم ساخت نورد استریم ۲ تکمیل نشود و روی تشکیل ائتلافی برای جلوگیری از چنین اتفاقی کار می‌کنیم. امیدواریم که دولت آلمان هم به چنین نتیجه‌ای برسد خواه برای آنچه برای ناوالنی اتفاق افتاده باشد یا مسائل امنیتی که وابستگی به گاز روسیه به همراه می‌آورد. سرگی نچایف؛ سفیر روسیه در آلمان در واکنش به این اظهارات از برلین خواست تصمیماتش درخصوص نورد استریم ۲ را به تنهایی بگیرد و تسلیم فشارهای آمریکا نشود. وی در مصاحبه با برلینر سایتونگ، گفت: دولت آلمان تاکنون قاطعانه در برابر این پروژه ایستاده و ما امیدواریم که به همین نحو بماند. نورد استریم ۲ پروژه اقتصادی بین‌المللی و مطابق با استانداردهای اروپایی است و همه مجوزهای لازم را دریافت کرده و اتحادیه اروپا خود باید امنیت انرژی اش را تأمین کند. در حالی که بحث سیاسی درخصوص نورد استریم ۲ همچنان داغ است، هیچ نشانه‌ای از اینکه کار احداث خطوط لوله در بستر دریا نزدیک به پایان است، وجود ندارد. کشتی احداث لوله آکادمیک چرسکی که قرار بود باقی کار احداث لوله‌ها در بستر دریا را انجام دهد، در بندر آلمانی موکران مانده است. سایر کشتی‌های کمکی شامل ایوان سیدورنکو به این بندر رفت و آمد دارند. ممکن است مشکلاتی برای بیمه کشتیرانی به دلیل تهدید تحریم‌های آمریکا وجود داشته باشد. براساس گزارش پلاتس، اخیراً انجمن‌های متعلق به گروه بین‌المللی «پی‌اندآی کلوبز» به اعضایشان درباره ریسک فراهم کردن پوشش بیمه برای کشتی‌های مشارکت‌کننده در پروژه نورد استریم ۲ هشدار داده‌اند.

کیوسک اخبار

کاهش ۳۰ درصدی زمان انتظار دکل‌های حفاری

مدیر امور فنی شرکت نفت فلات قاره ایران گفت: عملکرد تعداد عملیات‌های تکمیل‌شده حفاری در این شرکت در نیمه نخست امسال حدود دو برابر شده و بدین ترتیب تولید نفت از میادین نفتی خلیج‌فارس، بیش از ۲۹ هزار بشکه در روز افزایش یافته است. به گزارش ایسنا، علی خواجوی اظهار کرد: طبق برنامه مصوب هیأت‌مدیره شرکت ملی نفت ایران، در نیمه نخست سال ۱۳۹۹، شرکت نفت فلات قاره ایران می‌بایست عملیات ۲۹ حلقه چاه شامل هفت حفاری مجدد، ۲۰ حلقه تعمیر چاه، هفت حلقه ایمن‌سازی و متروکه‌سازی را به پایان می‌رسانده که بررسی عملکرد این مدت بیانگر تحقق ۱۱۷درصدی برنامه ابلاغی است. وی با بیان اینکه در نیمه نخست سال جاری به مرور دو دکل به ناوگان دکل‌های در اختیار شرکت نفت فلات قاره افزوده شده است، گفت: اما با وجود اینکه تعداد رشته روز دکل در اختیار (شامل دکل در حال فعالیت و جابه‌جایی) در نیمه نخست امسال نسبت به دوره مشابه سال گذشته تنها ۱۱درصد افزایش پیدا کرده بود، عملکرد تعداد عملیات‌های تکمیل شده حدود دو برابر شده که نشان‌دهنده رشد ۸۸ درصدی است. به نحوی که تعداد عملیات‌های تکمیل شده در نیمه نخست سال ۱۳۹۸ که ۱۸ چاه بوده به ۳۴ حلقه چاه در نیمه نخست سال ۱۳۹۹ افزایش پیدا کرده و تعداد عملیات‌های تکمیل شده در نیمه نخست سال‌جاری به اندازه کل سال ۱۳۹۸ بوده است. مدیر امور فنی شرکت نفت فلات قاره ایران در مورد رویکرد جدید به مهندسی حفاری در انجام عملیات گفت: عملکرد مناسب بخش حفاری در سال‌جاری، علاوه بر اینکه حاصل برنامه‌ریزی، پیگیری و تلاش دسته‌جمعی همه مدیریت‌های ذی‌ربط از جمله مدیران و همکاران مناطق عملیاتی، مدیریت امور تولید و مدیریت امور فنی در اداره‌های حفاری و مهندسی نفت است، نتیجه توجه بیشتر به بخش مهندسی عملیات حفاری در انجام فعالیت‌ها نیز بوده است. چرا که یکی از چالش‌های اساسی که می‌تواند باعث ایجاد مشکلات بسیار در هنگام اجرای عملیات شود، کم‌توجهی به مهندسی حفاری و تهیه برنامه‌های حفاری هر حلقه چاه است. طبق اعلام شرکت نفت فلات قاره، خواجوی گفت: در این زمینه، شیوه‌نامه‌ای درخصوص نحوه تهیه برنامه‌های حفاری هر حلقه چاه و نظارت بر حُسن اجرای آن در مدیریت امور فنی تنظیم و ابلاغ شده است که طی آن فرآیند تهیه برنامه عملیات برای هر نوع از فعالیت‌های حفاری با تأکید بر حضور دیسیپلین‌های مختلف نظیر زمین‌شناسی، ژئوفیزیک، بهره‌برداری و تکمیل چاه و مهندسی مخازن در کنار تیم مهندسی حفاری مشخص شده است. براساس این شیوه‌نامه، برنامه هر حلقه چاه تا دو ماه قبل از موعد انجام عملیات، می‌بایست توسط تیم یکپارچه فوق که حسب نوع عملیات، حضور تخصص‌های مختلف در آن متفاوت است، نهایی و ابلاغ شود. به گفته مدیر امور فنی شرکت نفت فلات قاره ایران، براساس این شیوه‌نامه، با توجه به سوابق و تجارب حاصل از عملیات‌های گذشته حفاری در هر میدان، برنامه‌های جبرانی برای مواجهه با ریسک‌های محتمل در سناریوهای مختلف، تنظیم می‌شود و الزامات مورد نیاز پیش از آغاز هر عملیات در نظر گرفته خواهد شد. همچنین پس از پایان عملیات هر حلقه چاه، کلیه سوابق و مستندات مربوط به تهیه برنامه و اجرای عملیات هر حلقه چاه، مشکلات و راه‌حل‌های به‌کار گرفته شده در انجام عملیات و تجارب کسب شده در آن، مستندسازی و تلفیق می‌شود که در انجام عملیات‌های بعدی مورد استفاده قرار گیرد.

مقدار ذخیره‌سازی گاز ایران افزایش یافت

مدیرعامل شرکت انتقال گاز ایران از افزایش مقدار ذخیره‌سازی گاز طبیعی در نیمه نخست امسال خبر داد. به گزارش مناقصه‌مزایده به نقل از وزارت نفت، مهدی جمشیدی‌دانا با اشاره به افزایش مقدار تزریق گاز به مخازن سراجه و شوریجه، گفت: مقدار تزریق گاز به مخزن سراجه قم پارسال ۷۴۸ میلیون مترمکعب بود و امسال با افزایش هشت درصدی به بیش از ۸۱۰ میلیون مترمکعب رسیده است. وی افزود: ذخیره گاز در مخزن گاز شوریجه سرخس نیز پارسال ۹۳۸ میلیون مترمکعب بود که امسال افزایش ۴۸درصدی داشت و به بیش از یک میلیارد و ۳۸۵ میلیون مترمکعب رسید. به گفته مدیرعامل شرکت انتقال گاز ایران، این افزایش ذخیره‌سازی به پایداری انتقال گاز کشور در زمستان امسال کمک فراوانی می‌کند. ذخیره‌سازی گاز، فرآیندی معمول در کشورهای دارنده میدان‌های گاز است تا با اجرای آن از پایداری گاز طبیعی و فرآورش‌شده اطمینان حاصل شود. ایران نیز دارای دو مخزن بزرگ ذخیره‌سازی گاز طبیعی در سراجه و شوریجه است که بنا بر روال هر سال شرکت ملی گاز ایران، گاز فرآورش‌شده پالایشگاه‌های گازی از سراسر کشور توسط شرکت انتقال گاز به این دو مخزن ارسال و ذخیره‌سازی می‌شود تا در ماه‌های سرد سال استفاده شود. هم‌اکنون دو مخزن سراجه و شوریجه در مرکز و شمال‌شرق کشور، تنها مخازن ذخیره‌سازی گاز طبیعی هستند. قاعده ذخیره‌سازی گاز در مخازن، تزریق در هشت ماه نخست و برداشت در چهار ماه پایانی هر سال است.

گاز به ۴ روستای دیگر کردستان رسید

پروژه گازرسانی به چهار روستای مجتمع روستایی بزلانه از توابع شهرستان سنندج با حضور استاندار کردستان به بهره‌برداری رسید. به گزارش مناقصه‌مزایده به نقل از شرکت ملی گاز ایران، بهمن مرادنیا؛ استاندار کردستان در آیین آغاز گازرسانی به این روستاها که اول مهرماه برگزار شد، با بیان اینکه کردستان از ویژگی‌ها و پتانسیل‌های مطلوبی برخوردار است، گفت: با وجود تحریم‌های ظالمانه علیه مردم ایران، خدمات دولت تدبیر و امید در جای‌جای استان کردستان گسترده است و با وجود ظرفیت‌های فراوان، این استان می‌تواند در عرصه‌های مختلف به توسعه برسد. وی افزود: وضع جغرافیایی و خاص استان کردستان سبب می‌شود اجرای پروژه‌ها با سختی همراه باشد و انجام پروژه‌های گازرسانی با در نظر گرفتن استانداردهای ویژه سختی فراوانی دارد که شرکت گاز استان کردستان با عبور از مسیرهای سخت‌گذر کوهستانی، دره‌ها، رودخانه‌ها و دیگر موانع طبیعی هدیه لذت‌بخشی به مردم این دیار اهداء کرده و من از همه مسؤولان و کارکنان این شرکت قدردانی می‌کنم. در ادامه این آیین، ابراهیم زارعی؛ معاون سیاسی، امنیتی و اجتماعی و فرماندار سنندج نیز، اظهار کرد: امروز پروژه گازرسانی به مجتمع روستایی بزلانه و روستاهای عسکران، لره‌ول و شیلان از گاز طبیعی بهره‌مند می‌شوند. خدمت‌رسانی به تعدادی از روستاهای سخت‌گذر این استان در کشور کم‌سابقه است و این نشان از مسؤولیت‌پذیری شرکت گاز استان کردستان دارد که با عبور از کوه‌های سر به فلک کشیده، دره‌های عمیق و رودخانه‌های پرآب و مسیرهای شیب‌دار و سنگی که حفاری فقط با کمپرسور امکان‌پذیر است، گاز طبیعی را به در منازل ساکنان روستا می‌آورد. وی با بیان اینکه روشن شدن شعله گاز در هر روستا از مهاجرت مردم به شهرها جلوگیری می‌کند، افزود: خدمت‌رسانی به مردم احساس رضایت می‌دهد و گازرسانی به روستاها، سبب آرامش خاطر و رفاه ساکنان روستاها می‌شود و از مهاجرت و حاشیه‌نشینی می‌کاهد. احمد فعله‌گری؛ مدیرعامل شرکت گاز استان کردستان نیز، گفت: با تکمیل این طرح، چهار روستای شیلان، بزلانه، لره‌ول و عسکران از گاز طبیعی بهره‌مند شدند و به ۱۷۰ خانوار در این روستاها گازرسانی شد. وی افزود: برای گازدار شدن این چهار روستا ۱۹ هزار متر شبکه‌گذاری انجام شد که مجموع تعداد روستاهای گازدار استان کردستان به ۱۳۳۴ روستا رسید.