روزنامه مناقصه مزایده

فراخوان‌های امروز

فراخوان‌های امروز

یکشنبه ۲۵ آبان ۱۳۹۹ ■ ۲۹ ربیع‌الاول ۱۴۴۲ ■ **سال شانزدهم** ■ شماره ۳۱۱۰ ■ قیمت ۳۵۰۰۰ ریال ■ ۸ صفحه

اجتماعی، فرهنگی، سیاسی، اقتصادی

Sunday ■ 15.Nov.2020 ■ Vol.16 ■ No.3110 ■ 35000RIs ■ ISSN:2008-2886

دو محصول جدید پتروشیمی در راستای متنوع‌سازی سبد تولید، افزایش تاب‌آوری در بازار و جلوگیری از خروج ارز از کشور، رونمایی شد. به گزارش ایرنا، در راستای سیاست‌گذاری‌های کلان صنعت پتروشیمی، مبنی بر متنوع‌سازی سبد تولید محصولات با هدف تأمین نیاز صنایع تکمیلی، تکمیل زنجیره ارزش و افزایش تاب‌آوری در شرایط تحریم‌های غیرقانونی، پتروشیمی کارون از تولید...

صفحه ۴

صرفه‌جویی ۲۷ میلیون دلاری با تولید ۲ محصول جدید پتروشیمی

ادعای نفوذ سایبری ایران به ۱۲ شرکت رژیم صهیونیستی

رژیم‌صهیونیستی ادعا می‌کند، یک باج‌افزار که بیش از ۱۲ شرکت را هدف گرفته در ایران توسعه‌یافته است. به گزارش مهر به نقل از فاکس‌نیوز، یک شرکت امنیت سایبری رژیم‌صهیونیستی به نام «چک‌پوینت» ادعا می‌کند نوع جدیدی از باج‌افزار را ردیابی کرده که در ایران توسعه یافته است. این باج‌افزار تازه Pay2Key نام دارد و بیش از ۱۲ شرکت رژیم‌صهیونیستی را هدف گرفته که بین آنها یک شرکت ...

صفحه ۲

تهدیدی به نام نیروگاه‌های فرسوده در پایتخت

صفحه ۸

صنعت خودروی ایران به‌رغم همه اقدامات و برنامه‌های کیفی و توسعه‌ای مختلفی که طی ۱۰ سال گذشته دنبال کرده، به دلیل سهم بالای قیمت خودرو در هزینه‌های خانوارها، کیفیت خودروها و پایین بودن ایمنی محصولات تولیدی، همواره مورد انتقاد مصرف‌کنندگان قرار دارد. اگرچه ایران پانزدهمین تولیدکننده خودرو در جهان می‌باشد، اما محصولات تولیدشده در ایران چندان سنخیتی با تولیدات...

صفحه ۵

انحصار؛ درد اصلی صنعت خودرو

مزایده ۵۰ معدن در زنجان

رئیس سازمان صمت زنجان، گفت: حدود ۵۰ معدن در زنجان هم‌اکنون آماده برگزاری مزایده است که در این راستا در حال برطرف کردن مشکل معارضین محلی تعدادی از معادن هستیم. به گزارش مناقصه‌مزایده، ناصر فغفوری با بیان اینکه ۷۶ درصد از معادن استان زنجان فعال هستند، گفت: در سطح کشور ۴۶ درصد معادن فعال هستند. وی یادآور شد: ۳۵۲ معدن دارای پروانه بهره‌برداری در استان وجود دارد که ذخیره قطعی این معادن ۸۶۲ میلیون تن است و استخراج اسمی سالیانه این معادن ۱۴ میلیون تن ...

صفحه ۶

راهکارهایی برای بازگشت آرامش به بازار بورس

صفحه ۷

اول آذر؛ زمان آغاز دور تازه محدویت‌های کرونایی

گروه اجتماعی | مناقصه مزایده

ویروس کرونا همچنان بزرگ‌ترین تهدید کشور محسوب می‌شود و دولت به‌رغم برنامه‌هایی که تاکنون برای مهار این ویروس داشته، نتوانسته جلوی شیوع این ویروس را بگیرد؛ از اجباری کردن ماسک گرفته تا دورکاری کارمندان، جریمه‌های تردد خودروها و.... دیروز (شنبه) حجت‌الاسلام‌والمسلمین حسن‌روحانی در جلسه ستاد ملی مقابله با کرونا از تازه‌ترین اقدامات و مصوبات جلسه ستاد مبارزه با کرونا رونمایی کرد که در پی می‌آید:

آغاز اجرای محدویت‌ها از اول آذر

رئیس‌جمهور گفت: از شنبه آینده اول آذرماه، در سراسر کشور محدودیت‌هایی اجراء می‌شود. وی با اشاره به لزوم اعمال محدودیت‌های بیشتر برای مقابله با شیوع این ویروس، اظهار کرد: از شنبه هفته آینده یعنی اول آذرماه طرحی اجرا می‌شود که مربوط به کل کشور است و البته در هر شهر بنا بر اقتضائات آن شهر اجراء می‌شود و کلیت آن تا پایان کرونا ادامه خواهد داشت. ظاهر این طرح درست است که با جریمه‌ها و تعطیل مراکز فرهنگی و نظایر آن خود را بروز و ظهور می‌دهد اما بیشتر یک هشدار برای مردم است که بدانند این ویروس، ویروس فروردین و اردیبهشت نیست. در همه سال امکان شیوع وجود دارد. چارچوب کلی این طرح مشخص شد که سخنگوی ستاد آن‌ها را برای مردم توضیح خواهد داد و امیدوارم مثل دور اول شیوع کرونا که سرافراز عبور کردیم و همه به هم کمک می‌کردیم در این دور که سخت‌تر هم هست با سرافرازی عبور کنیم.

۹ ماه است با معضل شیوع کرونا مواجه هستیم

روحانی در ابتدای این نشست با یادآوری اینکه نزدیک ۹ ماه است با معضل شیوع کرونا مواجه هستیم، تصریح کرد: متأسفانه موج جدید این ویروس در جهان ظهور و بروز پیدا کرده و مشکلات زیادی را برای کشورها و مردم ایجاد کرده است. خیلی از دولت‌ها ناچار شدند که محدودیت‌ها را از نو افزایش دهند، ما هم به همین دلیل در هفته‌های اخیر یک‌بار در ۴۳ شهرستان و یک‌بار در ۴۶ شهرستان حدود ۹۰ شهرستان محدودیت زیادی را ایجاد کردیم. هدف از این محدودیت‌ها ملموس شدن شرایط فوق‌العاده برای مردم است؛ ما از شرایط عادی عبور کردیم، همه باید کمک کنند که بتوانیم از این مسأله با کمترین ضرر عبور کنیم و آنچه در مرحله اول مهم است آموزش دادن است؛ ما باید سواد سلامت مردم را بالا ببریم.

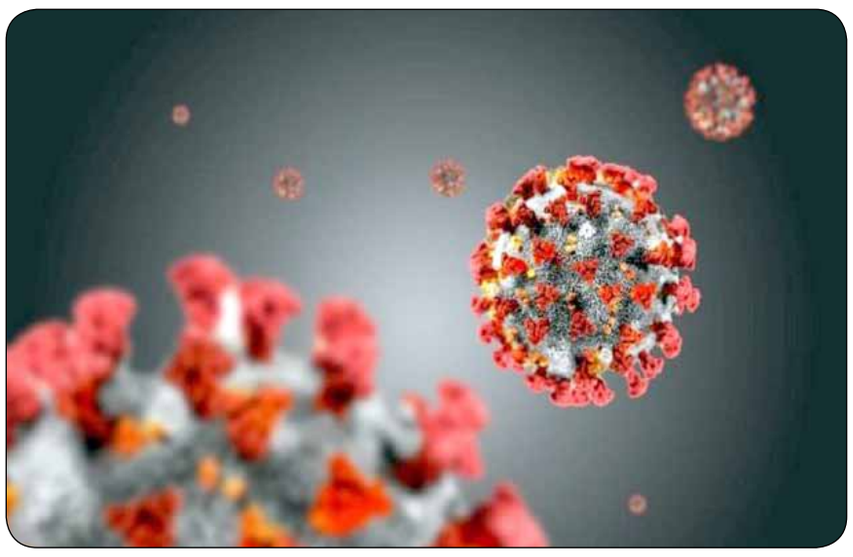

تجمع و تردد باید به حداقل ممکن برسد

وی با یادآوری اینکه تجمع و تردد باید به حداقل ممکن برسد، ادامه داد: اگر تردد و تجمع کم شود بسیاری از مسائل ما حل می‌شود. در بسیاری از شهرها افزایش ابتلاها به‌خاطر تجمع غیرضرور و غیرقانونی است. یک تیم فوتبال برنده شده که دلیلی بر تجمع نمی‌شود. هر حادثه بعد از دو هفته مراجعه به بیمارستان را افزایش می‌دهد و بعد از سه، چهار هفته مراجعه به آرامستان را بیشتر می‌کند.

تازه‌ترین اقدامات و مصوبات جلسه ستاد مبارزه با کرونا

علیرضا رئیسی؛ سخنگوی ستاد ملی مقابله با کرونا نیز تازه‌ترین اقدامات و مصوبات جلسه ستاد مبارزه با کرونا را اعلام کرد: هر تصمیمی که در ستاد ملی می‌گیرند، بر این اصول استوار است که مردم می‌توانند با رعایت پروتکل‌ها و کاهش تردد و تجمعات قطعاً باعث شوند که میزان شیوع بیماری پایین آید. واقعیت این است که هدف در این محدودیت‌ها، تعطیلی کسب‌وکار مردم نیست، ولی جاهایی مجبوریم به‌خاطر عدم رعایت پروتکل‌ها و بار زیاد بیمارستان‌ها اعمال محدودیت کنیم. به طور مثال اگر شهرستانی در وضعیت سطح هشدار ۳ قرار گیرد در این وضعیت به جز مشاغل خیلی ضروری که مربوط به تهیه مایحتاج ضروری مردم، امنیت و سلامت می‌شوند، بقیه مشاغل همه تعطیل هستند. همچنین براساس ارزیابی‌های وزارت بهداشت، این تعطیلی ممکن است دو هفته یا کمتر و بیشتر طول بکشد. در ارزیابی اولیه شاید بیش از ۱۰۰ شهرستان مشمول محدودیت‌های سطح قرمز می‌شوند که اکثر مراکز استان‌ها و از جمله تهران جزء این وضعیت قرمز هستند. در وضعیت نارنجی یا سطح هشدار ۲ حدود ۱۵۰ شهر یا شهرستان جزء این محدوده قرار می‌گیرند که محدودیت‌های مشاغل سطح ۳ و ۴ در آنها اجراء می‌شود که جزییات دقیق‌تر به اطلاع خواهد رسید. حدود ۱۵۵ شهرستان نیز در وضعیت زرد قرار دارند که سطح شغلی ۴ در آنها محدود خواهد شد. این تصمیمات فقط مربوط به مشاغل نیست، در حوزه مدارس، آموزش، دانشگاه‌ها و مراسم‌های فرهنگی و مذهبی هم شامل محدودیت خواهند شد. در سطح هشدارهای ذکر شده قرمز، نارنجی و زرد آموزش‌ها به صورت غیرحضوری برگزار خواهد شد و مدارس و دانشگاه‌ها به صورت غیرحضوری خواهند بود و مراسم مذهبی و فرهنگی به مدت حدود دو هفته فعلاً محدودیت خواهند داشت و پس از آن دوباره فعالیت خواهند کرد.

نحوه فعالیت کارکنان

وی درباره نحوه فعالیت کارکنان، اظهار کرد: اگر سطح هشدار ۳ و منطقه قرمز وجود داشته باشد، حدود یک‌سوم کارکنان در ادارات حضور پیدا می‌کنند و در سطح هشدار ۲ یا نارنجی یک‌دوم کارکنان حضور پیدا می‌کنند و در سطح یک یا زرد حدود دوسوم کارکنان حضور پیدا خواهند کرد. البته مسؤولین ادارات براساس ضرورتی که ایجاد می‌شود تعیین خواهند کرد که چه گروهی سر کار حاضر شوند. محدودیت بعدی که ایجاد خواهد شد در ترددها خواهد بود. محدودیت ترددها نیز شامل سطح هشدار ۲ و ۳ است یعنی منطقه قرمز و نارنجی که خودروهای بومی با پلاک بومی این شهرستان‌ها نمی‌توانند از شهر خود خارج شوند و به شهر دیگر هم نمی‌توانند وارد شوند و برعکس پلاک‌های غیربومی هم نمی‌توانند وارد شهرهای قرمز و نارنجی یا با سطح هشدار ۳ و ۲ شوند. به دلیل ضمانت اجرایی، طرح جزییات دیگری هم دارد که اعلام خواهیم کرد. وی درباره زمان اجرای این محدودیت‌ها، تصریح کرد: زمان اجراء از اول آذرماه در سطح کشور خواهد بود و این یک هفته باقیمانده تا زمان اجراؤ به بحث آموزش و پرداختن به جزییات، اطلاع‌رسانی دقیق به مردم اختصاص خواهد یافت و سپس این طرح اجراء خواهد شد. محدودیت‌ها و جرایم راه‌حل نهایی نیستند و بسیار موقت خواهند بود. کار اصلی تا زمان دستیابی به واکسن و داروی مؤثر برای مقابله با کرونا رعایت پروتکل‌ها، خودمراقبتی، مراقبت از خانواده و اطرافیان، مراقبت از مشتریان و... است که انشاا... بتوانیم با مراقبت صحیح از شر هرگونه محدودیت خلاص شویم؛ چون هرگونه محدودیت آثار و تبعاتی دارد که هرچند کوتاه باشد بسیار مهم است و اگر محدودیتی ایجاد می‌شود از روی ناچاری است.

معاون امور جوانان وزارت ورزش و جوانان

تهران خانه جوانی ندارد

معاون امور جوانان وزارت ورزش و جوانان گفت: تاکنون موفق به ایجاد حدود ۱۰۰ خانه جوان در سطح کشور شده‌ایم که تا پایان دولت این رقم به ۲۰۰ خانه جوان نیز می‌رسد. اما این اقدامات در حالی است که استان تهران تاکنون هیچ خانه جوانی ندارد. به گزارش ایسنا، محمدمهدی تندگویان، در مراسم امضای تفاهم‌نامه همکاری مشترک با ستاد توان‌افزایی سازمان‌های مردم‌نهاد شهر تهران، اظهار کرد: نبود حتی یک خانه جوان در استان تهران امری منفی برای شورای شهر، معاونت جوانان و... است چراکه در سایر استان‌هایی که جمعیت جوانانشان و حتی امکاناتشان بسیار کمتر از استان تهران است، بعضاً توانسته‌ایم تا ۱۵ خانه جوان را افتتاح کنیم. وی با اشاره به تشکیل خانه جوان در برخی شهرستان‌ها با وجود آنکه خانه‌های جوان در سطح استان‌ها باید دایر می‌شد، در عین حال گفت: دغدغه ایجاد خانه جوان در سطح تهران، دغدغه‌ای است که هنوز باقی مانده است و امیدواریم تا پایان دولت بتوانیم این موضوع را پیگیری کنیم. به گفته معاونت امور جوانان وزارت ورزش و جوانان، در سال ۹۶ تعداد ۲۴ خانه جوان در سطح کشور داشتیم که بخشی از آن‌ها استیجاری و بخشی تحت تملک بودند. تندگویان یکی از مهم‌ترین مشکلات وزارت جوانان را نبود قانون مشخص در حوزه خانه‌های جوان بیان و اظهار کرد: به دلیل عدم ابلاغ قانونی، خانه‌های جوان مسکوت مانده بود و استان‌هایی که در حال کار بودند با وجود اینکه کار غیرقانونی انجام نمی‌دادند، اما بدون وجود قانون مشخص در حال فعالیت بودند. تندگویان ادامه داد: در سال جاری قانون خانه‌های جوان ابلاغ شد و بهره‌برداری قانونی و احداث و... در اختیار وزارت ورزش و جوانان قرار گرفت. همچنین با ادغام سازمان تربیت بدنی با سازمان ملی جوانان تمامی املاک سازمان جوانان به نهادهای دیگر واگذار شد و ایجاد ۲۰۰ خانه جوان با وجود تمامی این مشکلات انجام شد. وی درباره مشکلات ایجاد خانه جوان در استان تهران، گفت: شاید علت موفقیت ایجاد خانه‌های جوان در استان‌های دیگر به دلیل تصمیم‌گیری استاندار در آن استان‌هاست، در حالی که یکی از مشکلات شهر تهران برای ایجاد خانه‌های جوان حضور دولت در شهر تهران و ملموس نبودن شخصیت کلی ادارات استانی است و همین امر منجر به ایجاد مشکلاتی برای ادارات کل شده است. معاون ساماندهی امور جوانان وزارت ورزش و جوانان افزود: مشکل تفکیک بین وزارتخانه و ادارات استانی در استان تهران همه ما را اذیت می‌کند. ما در دل تهران ظرفیت نیروی کار داوطلبانه بسیار بالایی داریم اما مدیریتی برای کنترل آن وجود ندارد. تندگویان، معتقد است که ظرفیت کار داوطلبانه می‌تواند در بحران‌های استان تهران به‌شدت نجات‌دهنده باشد، اما اینکه این نیرو و پتانسیل چگونه تجمیع شود و چگونه در محلات مدیریت شود قابل اهمیت است. همچنین باید بحث محله محوری و ایجاد سمن‌سراها در محلات را جدی گرفت و در جهت گسترش آن کوشید.

فراخوان عمومی

شماره: RD 99/09

بومی‌سازی تجهیزات ایستگاه پایه مخابراتی (واحد باند پایه و واحد رادیویی)

همراه اول

شرح در صفحه ۵

آگهی مناقصه

۹۹/۱۲

دو مرحله‌ای

نوبت اول

نگهداری امور شبکه میدانی

شرکت مخابرات ایران منطقه گیلان در نظر دارد نگهداری امور شبکه میدانی را از طریق مناقصه عمومی دومرحله‌ای انجام دهد.

متقاضیان شرکت در مناقصه می‌توانند جهت کسب اطلاعات بیشتر به آگهی فراخوان در سایت مخابرات منطقه گیلان به آدرس: GILAN.TCI.IR و WWW.TCI.IR و http://IETS.MPORG.IR یا برای خرید اسناد به اداره خرید و قراردادهای مخابرات منطقه گیلان به آدرس: رشت، چهارراه گلسار، ساختمان مرکزی مخابرات، طبقه ۳ مراجعه نمایند.

تلفن تماس: ۳۲۱۳۲۳۳۰ و ۳۲۱۳۲۳۳۱-۰۱۳

مدیریت پشتیبانی و تدارکات-مخابرات منطقه گیلان

روزنامه مناقصه مزایده - ۳۱۱۰ - ۹۹/۰۸/۲۵

با خرید اشتراک ویژه در سایت Qanoonnameh.ir

می‌توانید نسخه الکترونیکی این نشریات را با نصف قیمت در اختیار داشته باشید

- قوانین و مقررات سرمایه‌گذاری و مشارکت عمومی-خصوصی
- قوانین و مقررات مناقصه مزایده «ویرایش آخر (دهم)»
- قوانین تنظیم بخشی از مقررات مالی دولت
- قوانین و مقررات خرید خدمات مشاوره
- قانون و مقررات بودجه ۹۹ کل کشور

همچنین نشریات زیر کاملا رایگان و بدون ثبت نام در دسترس است

- قانون و مقررات بودجه ۹۷ کل کشور
- قانون بودجه ۹۸ کل کشور
- قوانین و مقررات حمایت از کالای ایرانی و تولید ملی
- قانون برنامه ششم توسعه

فصلنامه قانون

۱۸ ماهواره مخابراتی و سنجشی تاکنون در ایران ساخته شده است

وزارت ارتباطات اعلام کرد: سازمان فضایی ایران با همکاری پژوهشگاه فضایی و دانشگاه‌های امیرکبیر و علم‌وصنعت تاکنون ۱۸ ماهواره مخابراتی و سنجش از راه دور طراحی و ساخته است. به گزارش مناقصه‌مزایده، وزارت ارتباطات با ارائه گزارشی درخصوص تحقق شعار «ایران هوشمند» اعلام کرد: ایران با دستیابی به چرخه کامل فناوری فضایی به یکی از ۱۳ عضو باشگاه فضایی جهان تبدیل‌شده است. در گزارش وزارت ارتباطات با تأکید بر دستاوردهای صلح‌آمیز فضایی ایران، اعلام شده است: ایران با دستیابی به چرخه کامل فناوری فضایی به یکی از ۱۳عضو باشگاه فضایی تبدیل‌شده است و این به این معنی است که به‌تنهایی می‌توانیم ماهواره بسازیم، به فضا پرتاب و آن را در مدار قرار دهیم و از مزایای متعدد فناوری ماهواره‌ای استفاده کنیم. در این راستا سازمان فضایی ایران با همکاری پژوهشگاه فضایی و دانشگاه‌های امیرکبیر و علم‌وصنعت تاکنون ۱۸ماهواره مخابراتی و سنجش از راه دور طراحی و ساخته است. تازه‌ترین ماهواره‌های ساخته‌شده به دست متخصصان ایرانی دارای قدرت تفکیک ۲۰ متری و ارتفاع مداری ۵۰۰کیلومتری از زمین است. این دستاورد کم‌نظیر در چند سال اخیر به‌دست‌آمده است و ایران را از مرحله و ساخت ماهواره تحقیقاتی به مرحله ساخت و طراحی ماهواره عملیاتی و کاربردی ارتقاء داده است.

مشارکت مرکز تحقیق و توسعه همراه‌اول در برگزاری مدرسه استارت‌آپی هوش‌مصنوعی

مرکز تحقیق و توسعه همراه‌اول در راستای کمک به توسعه اکوسیستم استارت‌آپی کشور، در برگزاری مدرسه استارت‌آپی هوش‌مصنوعی مشارکت می‌کند. به گزارش مناقصه‌مزایده به نقل از اداره کل ارتباطات شرکت ارتباطات سیار ایران، مرکز تحقیق و توسعه همراه‌اول در راستای مشارکت در توسعه اکوسیستم استارت‌آپی کشور و با هدف استفاده از ظرفیت دانش و فناوری در راستای اولویت‌های این شرکت، به مشارکت در برگزاری مدرسه استارت‌آپی هوش‌مصنوعی پرداخته است. این مدرسه استارت‌آپی که توسط مرکز توسعه مهارت‌های اقتصاد دیجیتال (ماد) و با حمایت ستاد توسعه فناوری‌های اقتصاد دیجیتال و هوشمندسازی معاونت علمی و فناوری ریاست‌جمهوری و همکاری شتاب‌دهنده هوش‌مصنوعی همتک و شبکه یادگیری مهارت کی‌ورک برگزار خواهد شد، امکان استفاده از آموزش‌های تخصصی مورد نیاز برای توسعه کسب‌وکار در حوزه هوش‌مصنوعی، استفاده از تجربه و دانش مدرسان اکوسیستم استارت‌آپی کشور و تمرکز بر مسائل و اولویت‌های واقعی بازار کار به‌عنوان محوریت شکل‌گیری تیم‌های استارت‌آپی را برای شرکت‌کنندگان فراهم می‌کند. علاقه‌مندان می‌توانند برای ثبت‌نام و کسب اطلاعات بیشتر حداکثر تا تاریخ ۲۷ آبان‌ماه به نشانی اینترنتی https://maadcenter.com/ai-startup-school و صفحه این رویداد در شبکه اجتماعی اینستاگرام به نشانی instagram.com/maad_center مراجعه فرمایند. در این دوره علاوه بر ارائه فضای استقرار جهت آموزش‌های تخصصی و منتورینگ در طی دوره، به‌سنجش توان فردی به‌منظور تشکیل تیم‌های استارت‌آپی پرداخته می‌شود. معرفی ایده‌ها و تیم‌های برتر به شتاب‌دهنده‌ها و نهادهای حمایتی از دیگر امکاناتی است که در این دوره ارائه می‌شود.

حمله سایبری هکرهای روسیه و کره‌شمالی به تولیدکنندگان واکسن کرونا

شرکت مایکروسافت مدعی شد؛ گروهی از هکرها از روسیه و کره‌شمالی اقدام به حمله سایبری علیه شرکت‌های تولیدکننده واکسن کرونا در هفت کشور کرده‌اند. به گزارش مناقصه‌مزایده، ادعای مسؤولان مایکروسافت، حملات سایبری هفت شرکت داروسازی مستقر در آمریکا، فرانسه، کانادا، هند و کره‌جنوبی را هدف قرار داده‌اند. براساس اظهارات مقامات این شرکت با وجود این که مایکروسافت تعداد زیادی از این حملات را مسدود کرده است، برخی از آنها موفقیت‌آمیز بوده‌اند. مایکروسافت به شرکت‌های تحت حمله اطلاع‌رسانی کرده است، اما از افشای نام این شرکت‌ها خودداری کرد. شرکت مایکروسافت، سه گروه هکری مختلف را عامل این حملات معرفی کرده است. گروه هکری روس که مایکروسافت آن را با عنوان Strontium معرفی کرد، اما با عناوین APT۲۸ و Fancy Bear نیز شناخته می‌شود، از حملات password spraying استفاده کرده است که معمولاً در آن از گذرواژه‌های تکراری و قدیمی کاربران استفاده شده و تلاش می‌شود با تعداد محدودی گذرواژه متداول، تعداد زیادی از حساب‌های کاربری هک شود. این گروه هکری به دلیل اقدام به تغییر نتایج انتخابات ریاست‌جمهوری آمریکا در سال ۲۰۱۶ میلادی مشهور شده‌است.

خودی و بی‌خودی

آفت‌شناسی!

بالاخره کشف و شهود سخت است، فی‌المثل بخواهی در مورد برخی موجودات تحقیق کنی که در هیچ یک از قالب‌های معمول جانورشناسی قرار نمی‌گیرند، یا اینکه بفهمی که چطور می‌شود با آنها مقابله کرد و یا حداقل با رعایت کدام کارها می‌توان از شر آنها در امان بود، کار ساده‌ای نیست.

برخی اسم آنها را آفت می‌گذارند، آفتی که هر چند وقت یک‌بار میزبان جدیدی را پیدا کرده و از درون و بیرون به آن حمله می‌کند، البته نه به قصد خوردن و از بین بردن بلکه برعکس، کاری می‌کند که آن میزبان آنقدر فربه و حبابی شود که توپ هم تکانش ندهد!

ویروس و انگل و این جور چیزها هم صدایشان می‌زنند، همین‌طور تکثیر می‌شوند، همه را می‌خورند، به صغیر و کبیر رحم نمی‌کنند، فقط کافی است فرصت و موقعیت و راهی پیدا کنند، زمین و زمان را شخم می‌زنند و کویر لم‌یزرع تحویل می‌دهند!

ظاهراً ایشان را در گونه انسان‌نماها و راسته همه‌چیزخواران دسته‌بندی کرده‌اند، موجوداتی عجیب که یک روز به خودرو و دلار حمله‌ور می‌شوند، روزی دیگر به سکه و طلا، یک بار از بازار آهن و روغن و گوشت سر در می‌آورند و روزی دیگر در مرغداری و مسکن و لبنیاتی پرسه می‌زنند، گاهی هم اضافه کاری می‌کنند، کار شبانه‌روزی و بی‌وقفه، در همه جا هستند، اگر کود حیوانی و پشگل الاغ هم پالس مثبت بفرستند، سراغ آنها هم می‌روند!

ما که سر در نیاوردیم این جانوران عجیب و غریب از چه قماشی هستند، عقیده و رسم و راهی هم دارند؟ چارچوب و خط قرمز و حریم و حرمتی را هم می‌شناسند، زجر و مصیبت و بلایی که بر سر انسان‌های دیگر می‌آورند را درک می‌کنند یا یک مشت موجود یله و رها هستند که فقط بوی پول و پُر و پیمانی حساب بانکی سرمستشان می‌کند؟

این شبه‌دلالان و واسطه‌گران گرانسنگ، خیلی زود یکدیگر را پیدا می‌کنند و حواسشان جمع است که وقتی به شکاری تازه رسیدند، سریع همدیگر را خبر کنند، باند و دسته و گروه خود را تشکیل دهند، رانت و زیرآبی و حق‌حساب را روبه‌راه کنند و چنان بر ریشه بزنند که نه از تاک نشان ماند و نه از تاک نشان!

اشکال کار اینجاست که به هر رنگ و قیافه‌ای در می‌آیند و در هر پوستینی می‌روند و برای رسیدن به آنچه می‌خواهند از همه چیز و همه کس هم استفاده می‌کنند، فرقی ندارد، کارگر و کارمند و خانه‌دار گرفته تا کارتن‌خواب و مسؤول و مربوط و بیکار، عاشق قانون و مقررات نیم‌بند و مبهم و دم‌به‌ساعتی هستند و از خواب خوش ناظر و حال‌نداری ضابط و باری به هرجهت بازرس هم حظ وافر می‌برند!

معلوم نیست که چگونه است که هر روز هم روبه تزایند و زاد و ولد، سر یکی را بکوبی ۱۰ تا سر دیگر پیدا می‌شود، از هر درز و منفذ و سوراخی وارد می‌شوند و مثل مور و ملخ اقتصاد و معیشت خلق‌ا... را می‌جوند و این جور هم که معلوم است سم و آفت‌کش‌های دستوری و بگیروببندهای گاه گداری کاری از پیش نمی‌برند و هرچه هست، برخی آن پشت‌میزنشین‌های مدیر و مسؤول باید دل از گروی ایشان ببرند یا دست از دل برداشته و تیشه بر ریشه زنند که جنگ با شاخ و برگ افاقه نمی‌کند!

هوشنگ‌خان

ادعای نفوذ سایبری ایران به ۱۲ شرکت رژیم صهیونیستی

رژیم‌صهیونیستی ادعا می‌کند، یک باج‌افزار که بیش از ۱۲شرکت را هدف گرفته در ایران توسعه‌یافته است. به گزارش مهر به نقل از فاکس‌نیوز، یک شرکت امنیت سایبری رژیم‌صهیونیستی به نام «چک‌پوینت» ادعا می‌کند نوع جدیدی از باج‌افزار را ردیابی کرده که در ایران توسعه یافته است. این باج‌افزار تازه Pay2Key نام دارد و بیش از ۱۲شرکت رژیم‌صهیونیستی را هدف گرفته که بین آنها یک شرکت حقوقی و یک شرکت بازی‌های رایانه‌ای نیز وجود دارد. هکرها با استفاده از پروتکل دسترسی به دسکتاپ از راه دور (RDP) کارمندان دورکار، اهداف خود را اجرایی کرده‌اند. طبق تحقیقاتی که شرکت مدعی این خبر انجام داده، تعدادی که گرفتار این باج‌افزار شدند، تصمیم گرفتند تا باج مورد نظر را بپردازند و به این ترتیب پرداخت‌های انتقالی بین کیف پول‌های مجازی ردیابی شد. به نظر می‌رسد Pay2Key یک باج‌افزار پیچیده باشد و بسیار سریع‌تر از شاخه‌های مشابه دیگر است. این باج‌افزار به سرعت مکانیسمی را اجراء می‌کند که بخش‌های قابل‌توجهی از شبکه قربانی را رمزگذاری می‌کند و پیامی را نشان می‌دهد که در صورت پرداخت نشدن باج، اطلاعات شرکت را فاش می‌کند. همچنین کارشناسان این شرکت ادعا می‌کنند، هکرها از یک روش دوگانه اخاذی استفاده کرده‌اند. آنها نه‌تنها برای حذف رمزهای ایجاد شده توسط باج‌افزار بلکه برای افشاء نکردن اطلاعات به دست آمده، درخواست باج کرده‌اند. پیش از این نیز رسانه‌های خارجی اعلام کردند، ایران در سال‌جاری حداقل دو بار به رژیم‌صهیونیستی حمله کرده که در یکی از آنها واحدهای توزیع برق این منطقه را هدف گرفته است. این در حالی است که در ۳۰اکتبر شرکت برق رژیم‌صهیونیستی قطعی برق در بسیاری از مناطق را تأیید اما تأکید کرد دلیل این خاموشی حمله سایبری نبوده است. مقامات سایبری رژیم‌صهیونیستی نیز از اظهارنظر در این باره خودداری کردند.

تحریم و تورم؛ آینده نامعلوم استارت‌آپ‌ها!

عضو سازمان نظام صنفی رایانه‌ای می‌گوید: وجود برخی کج‌فهمی‌ها از تحریم و تورم برای شرکت‌های استارت‌آپی کشنده‌تر است و ما با قوانین و مقررات، جلوی رشد و توسعه کسب‌وکارها را می‌گیریم. عدم شناخت روی مسائل استارت‌آپ‌ها نیز باعث می‌شود برخی احکام و قوانینی که برای مجموعه‌های استارت‌آپی و پلتفرم‌های اینترنتی صادر می‌شود، با ماهیت و ذات این کسب‌وکارها همخوانی نداشته باشد. کیوان جامه‌بزرگ در گفت‌وگو با ایسنا، درباره مشکلات استارت‌آپ‌ها، توضیح داد: یکی از مسائل مهم استارت‌آپ‌ها و تجارت‌های نوپدید این است که در بدنه حاکمیت، یعنی مجموعه دولت، مجلس به‌عنوان قانون‌گذار و قوه‌قضاییه، درک درستی از ماهیت این کسب‌وکارها و فرآیندها و مدل کسب‌وکاریشان وجود ندارد. این مسأله باعث می‌شود که یا قوانین قدیمی و فعلی، برای توسعه‌شان مانع و بازدارنده باشد، یا قوانین جدیدی که می‌گذارند، چون همچنان شناخت مناسبی ندارند، بعضاً به جای اینکه مفید باشد، مضر است. وی با اشاره به مشکلات بیمه‌ای کسب‌وکارها، بیان کرد: برای مثال در شرایط کرونا ما شرکت‌ها را به دورکاری تشویق می‌کنیم، بسیاری از شرکت‌های آی‌تی‌محور نرم‌افزاری به‌راحتی می‌توانند فرآیند دورکاری را در مجموعه‌شان پیاده‌سازی کنند. در مقابل مسأله‌ای مانند بازرسی بیمه و سرکشی ماهیانه کارشناس بیمه وجود دارد که آنها لزوماً طبق آیین‌نامه و روال کاری‌شان، افراد حاضر در شرکت را برای لیست بیمه بررسی می‌کنند، اما قاعدتاً از آنجایی که نیروها دورکارند و از منزل کارشان را انجام می‌دهند، همواره مشکلات متعدد بیمه‌ای برای این شرکت‌ها پیش می‌آید. عضو سازمان نظام صنفی رایانه‌ای با بیان اینکه برخی از شرکت‌ها نیازمند سرمایه‌گذاری خارجی برای توسعه سایت‌های خدمات‌رسانی در کشورهای دیگر هستند، گفت: شرکت‌ها برای اینکه بتوانند پاپ‌سایتی را در یک کشور خارجی فعال کنند، باید به شرکتی که در خارج از کشور سرویس می‌دهد، ارز بپردازند. قوانین ارزی فعلی کشور در دوره تحریم‌ها به شکلی است که ما به‌ازای خروج ارز، حتماً باید کالایی وارد کشور شود و در غیر این صورت، شرکت به قاچاق ارز متهم می‌شود. جامه‌بزرگ ادامه داد: در چنین شرایطی کسب‌وکار داخلی، سرویسی دریافت می‌کند و دسترسی روی یک سرور خارج از کشور به کسب‌وکار داده می‌شود و این خودش یک درآمد ارزی است، اما به دلیل قوانین موجود، به خروج و قاچاق ارز محکوم می‌شود. نهایتاً ناچار است جای اینکه ارز را از مبادی رسمی و قانونی خارج کند و به قاچاق متهم شود، این کار را از مبادی غیررسمی انجام دهد. یعنی خود قوانین و مقررات، شرکت‌ها را تشویق می‌کند که با قاچاقچی‌ها کار کنند.

کج‌فهمی‌ها از تحریم و تورم برای استارت‌آپ‌ها کشنده‌تر است

وی خاطرنشان کرد: این کج‌فهمی‌ها مسأله بسیار مهمی است که از تحریم و تورم برای شرکت‌های استارت‌آپی کشنده‌تر است و ما با قوانین و مقررات، جلوی رشد و توسعه کسب‌وکارها را می‌گیریم. عدم شناخت روی مسائل استارت‌آپ‌ها نیز باعث می‌شود حتی احکام و قوانینی که برای مجموعه‌های استارت‌آپی و پلتفرم‌های اینترنتی صادر می‌شود، با ماهیت و ذات این کسب‌وکارها همخوانی نداشته باشد. جامه‌بزرگ با اشاره به مشکلات کسب‌وکارها در حوزه رقابت، انحصار و قیمت‌گذاری، گفت: در حالی که سیستم حاکمیت از کنترل قیمت‌های خودرو و ملک عاجز است، پلتفرم‌های خرده‌فروشی را مجبور می‌کند که قیمت‌ها را از سایتشان بردارند. این تجارت ماهیتش این بوده که فاصله بین خریدار و فروشنده را از بین ببرد، دست دلال را کوتاه کند و مصرف‌کننده بتواند مستقیماً قیمت خودرو یا خانه را ببیند. وقتی آنها ملزم می‌شوند که نباید قیمت را نمایش دهند، دو اتفاق می‌افتد، یا قوانین را دور می‌زنند و برای مثال در بخش نظرات قیمت‌ها را می‌گویند، یا مجبورند تجارتشان را تعطیل کنند.

تشکل صنفی باید صدای واحد مطالبه‌گری کسب‌وکارها باشد

وی با اشاره به فاصله زیاد بین حاکمیت و کسب‌وکارهای استارت‌آپی اینترنتی، بیان کرد: شرکت‌ها نمی‌توانند به‌صورت جداگانه این مسائل را حل کنند، این موارد، مشترکات عمده بین کسب‌وکارهاست و باید یک تشکل واحد با صدای واحد این مطالبه‌گری را انجام دهد. همه جای دنیا مانند ایران، صنف تشکلی می‌شود که این مسائل را حل کند. یکی از انگیزه‌های جدی برای حضور استارت‌آپ‌ها در بخش صنفی هم این است که بتوانند صدا و نماینده اکوسیستم استارت‌آپی کشور در مطالبه این مسائل اولیه و مقدماتی کسب‌وکارشان باشند. عضو سازمان نظام صنفی رایانه‌ای با بیان اینکه باید بتوانیم محیط را برای کسب‌وکارهای نوپدید امن و پیش‌بینی‌پذیر کنیم، افزود: از طرفی منابع مالی دولتی را که اتفاقاً کم هم نیستند، اما در قالب دستگاه‌های مختلف و بعضاً موازی، تخصیص داده می‌شوند، مدیریت و تجمیع کنیم. وام وجوه اداره‌شده در وزارت ارتباطات، صندوق نوآوری و شکوفایی، صندوق صنایع الکترونیک از این منابع مالی هستند که برخی از مجموعه‌ها با رابطه بهتر، می‌توانند برای یک پروژه خاص، اقدام به دریافت تسهیلات کنند، در حالی که برخی از مجموعه‌ها شانسی برای دریافت این تسهیلات ندارد. جامه‌بزرگ ادامه داد: صنف می‌تواند به نمایندگی از کسب‌وکارها، تصدی‌گری دولت را کاهش داده و اصطلاحاً خودتنظیم‌گیری را ترویج دهد و باعث شود که این توزیع در حوزه منابع مالی، عادلانه‌تر و مؤثرتر و کارآمدتر شکل بگیرد. بسته به اینکه کسب‌وکار در چه مرحله‌ای از رشد باشد، می‌تواند از وام و سرمایه‌گذاری بهره‌مند شود، اما نهایتاً ترکیب هر دو برای توسعه سرمایه‌گذاری و تأمین مالی فضای استارت‌آپی لازم است. وی با بیان اینکه منابع دولتی باید در اختیار شرکت‌های بالادستی و بزرگ‌تر با نظارت کافی و کامل صنف قرار گیرد، گفت: در آن صورت شرکت‌ها می‌توانند از محل منابع مالی در استارت‌آپ‌ها سرمایه‌گذاری کنند که چند اتفاق می‌افتد. یک اینکه؛ ریسک تسهیلات به جای اینکه برعهده یک استارت‌آپ کوچک ضربه‌پذیر باشد، به عهده یک شرکت بزرگ‌تر که تاب‌آوری بیشتری دارد منتقل می‌شود، دوم اینکه؛ رابطه صرفاً مالی شرکت و استارت‌آپ به یک رابطه مشارکتی تبدیل می‌شود که می‌تواند زنجیره ارزش را بین آنها افزایش دهد.

معاون سازمان فناوری اطلاعات

استعلام کدملی مبتلایان به کرونا از دیتابیس وزارت بهداشت

معاون دولت الکترونیکی سازمان فناوری اطلاعات با تأکید براینکه بیماری واگیر کرونا حریم‌خصوصی ندارد، درباره ابهام حقوقی استعلام کدملی مبتلایان هنگام استفاده از وسایل حمل‌ونقل عمومی توضیح داد. به گزارش مهر، به تازگی سازمان فناوری اطلاعات ایران از آغاز به کار سرویسی مبتنی بر دولت الکترونیک با همکاری وزارت بهداشت خبر داده که مطابق با آن مبتلایان کرونا امکان استفاده از اتوبوس بین‌شهری، تاکسی‌های اینترنتی، قطار و هواپیما و مواردی از این قبیل را نخواهند داشت. این وب‌سرویس از سمت وزارت بهداشت و در اتصال داده‌های آزمایشگاه‌های کشور با مرکز ملی تبادل اطلاعات (GSB) اجرایی می‌شود و API این داده‌ها که مربوط به شماره‌ملی افرادی است که تست کووید ۱۹ آنها مثبت شده است، در اختیار بخش‌های مختلف مانند شرکت‌های هواپیمایی، رجا، پلتفرم‌های خدمات مانند تاکسی‌های اینترنتی و سایت‌های فروش بلیت قرار می‌گیرد. قراردادن اطلاعات بیماران مبتلا به کرونا در اختیار پلتفرم‌های خدماتی مانند تاکسی‌های اینترنتی و فروش بلیط با انتقاداتی از جمله نقض حریم‌خصوصی و دسترسی به پرونده پزشکی افراد روبه‌رو شده است. بهنام ولی‌زاده؛ سرپرست معاونت دولت الکترونیکی سازمان فناوری اطلاعات ایران در این باره در توئیتر نوشت: پس از این‌که ستاد ملی کرونا لزوم استعلام وضعیت تست کرونا مسافران از سامانه وزارت بهداشت و بر بستر دولت الکترونیکی را مصوب کرد برخی دوستان با مصاحبه‌هایی مسأله حفظ حریم‌خصوصی بیمار را مطرح کردند که در این خصوص مواردی قابل تأمل است. معاون دولت الکترونیکی سازمان فناوری اطلاعات توضیح داد: مسؤولیت مدنی در برابر افشای اسرار پزشکی در همه‌جا از جمله ایران همیشه مورد تأکید است. از جمله معاهده پزشکی ۱۹۴۸ ژنو و اصلاحیه ۱۹۶۸ آن، ماده۲۳ منشور حقوق بیمار اتحادیه جهانی پزشکی، ماده۶ منشور حقوق بیمار ایران مصوب ۱۳۸۰ و... اما این موضوع همه‌جا با استثناهایی همراه است. ولی‌زاده گفت: برای مثال براساس دستورالعمل شورای عمومی‌پزشکی در انگلیس مواردی وجود دارد که افشای اسرار بیمار در حقوق عرفی ممکن است. معاون دولت الکترونیکی سازمان فناوری اطلاعات افزود: یکی از این موارد «منافع عمومی» است یعنی آیا افشای اطلاعات به نفع عموم مردم است یا خیر؟ مورد بعدی نیز «بیماری واگیردار» است. اگرچه حفظ اسرار بیمار امری بسیار ضروری است، اما در موارد خاص مثل زمانی که بیمار مبتلا به امراض واگیردار است افشای این موضوع ضروری است. سرپرست معاونت دولت الکترونیکی سازمان فناوری اطلاعات ایران، خاطرنشان کرد: در نظام حقوقی ایران نیز اصل بر حفظ اسرار پزشکی بیمار است اما باز استثنائاتی دارد. یکی از این موارد بیماری‌های واگیردار است؛ از جمله قانون طرز جلوگیری از بیماری‌های آمیزشی و واگیردار مصوب ۱۱ خردادماه سال ۱۳۲۰ (هر چند که با گذشت زمان نیاز به اصلاح دارد) در این خصوص صراحت دارد. معاون دولت الکترونیکی سازمان فناوری اطلاعات گفت: در ماده۱۳ قانون فوق اشاره شده که با توجه به آثار جبران‌ناپذیری که بیماری‌های واگیردار بر جامعه دارد ابتلاء به این بیماری‌ها برای حفظ سلامتی افراد می‌تواند به نظر خانواده برسد که این افشاء جرم نیست. ولی‌زاده ادامه داد: از طرفی مطابق با ماده۲۲ همین قانون اشخاصی که مانع اجرای مقررات بهداشتی می‌شوند یا در اثر غفلت باعث انتشار یکی از بیماری‌های واگیردار می‌شوند به هشت روز تا دو ماه حبس تأدیبی یا جریمه نقدی و یا به یکی از این دو کیفری محکوم می‌شوند. همچنین مطابق ماده ۹ قانون فوق هرکس بداند مبتلا به بیماری واگیر بوده و یا آن‌که اوضاع‌واحوال شخصی او طوری باشد که باید حدس بزند که بیماری‌اش واگیردار است و به‌واسطه او طرف مقابل مبتلا شود و به مراجع قضائی شکایت کند، مبتلاکننده به حبس تأدیبی از سه ماه تا یک سال محکوم می‌شود. وی تأکید کرد: لذا بیماری واگیر کرونا حریم‌خصوصی ندارد، بلکه کسانی که با علم بر مبتلا بودن و یا داشتن علائم سوار وسیله‌نقلیه عمومی‌شوند و دیگران را مبتلا کنند، مرتکب جرم می‌شوند. همچنین این سامانه به صورت استعلامی‌هنگام صدور بلیت کدملی و تاریخ سفر را با دیتابیس وزارت بهداشت چک می‌کند.

اعلام میزان پوشش اپراتورهای تلفن همراه در شهرها، روستاها و جاده‌ها

جدیدترین گزارش دوره‌ای سازمان تنظیم مقررات و ارتباطات رادیویی درباره آمار بخش ICT منتشر شد. به گزارش مناقصه‌مزایده، جدیدترین گزارش دوره‌ای سازمان تنظیم مقررات و ارتباطات رادیویی درباره آمار بخش ICT نشان می‌دهد که در بخش ارتباطات موبایلی تعداد «روستاهای تحت پوشش خدمات تلفن‌همراه» رشد مناسبی داشته و «همراه‌اول» توانسته ۴۴۹۱۸ روستا را تحت پوشش خدمات شبکه خود درآورد که ۲,۴ برابر روستاهای تحت پوشش «ایرانسل» است. در ادامه این گزارش به پوشش ۱۸۱۲۷ روستا توسط «ایرانسل» و ۶۰۴ روستا نیز توسط «رایتل» پرداخته شده است. شاخص «درصد پوشش جمعیتی» نیز برای همراه‌اول ۹۶,۹ درصد، ایرانسل ۸۷,۲۱ درصد و رایتل ۵۸,۰۴ درصد است. اپراتور اول تلفن‌همراه با در اختیار داشتن بیشترین میزان پوشش جمعیت روستایی، همچنین بیشترین میزان پوشش جاده‌های کشور را با پوشش ۷۴۵۹۶ کیلومتری، در اختیار دارد. بعد از آن اپراتور دوم با پوشش ۵۷۷۶۳ کیلومتر جاده و اپراتور سوم با پوشش ۲۳۸۱۹ کیلومتری قرار گرفته‌اند.

سرقت ۲ میلیون دلار ارز رمز از شرکت مشهور

هکرها موفق به سرقت دو میلیون دلار ارز رمز از یک شرکت فعال در این زمینه موسوم به «آکروپلیس» شده‌اند. آکروپلیس خود این حمله را تأیید کرده است. به گزارش فارس به نقل از زددی‌نت، ارز رمز سرقت شده در این حمله از نوع dai بوده است. به دنبال وقوع این حمله آکروپلیس تمامی نقل‌وانتقالات مالی خود را بر روی پلتفرم این شرکت به حالت تعلیق درآورده است تا از وقوع خسارات بیشتر جلوگیری کند. این شرکت همچنین از همکاری با دو شرکت امنیتی برای شناسایی عوامل این حمله خبر داده است. در ماه‌های اخیر حملات هکری برای سرقت ارز رمز افزایش یافته و تنها در اکتبر گذشته هکرها ۲۴میلیون دلار ارز رمز را از شرکت دیگری به نام هاروست فاینسن دزدیدند.

قسمت دوم

حقوق بنیادین در چارچوب سند امنیت قضایی

سید احسان حسینی | مناقصه مزایده
کارشناس حقوقی

بدیهی است؛ رعایت حریم‌خصوصی اشخاص بر این اصل اولویت دارد و اگر افشـای اطلاعات باعث نقض حریم‌خصوصی شود، افشای آن تحت شـمول اصل شـفافیت نخواهد بود. در ضمـن مواردی که درخصوص شـفافیت در این سـند قید شـده در دیگر قوانین مانند قانون‌اساسی یا قانون انتشار و دسترسـی آزاد به اطلاعات ذکر شده اسـت. اگر شـفافیت در ابعاد گوناگون جنبه عملی به خـود بگیرد، بسیار امر مطلوبی است در غیر این‌صورت اگر در حد یک مفهوم کلی بدون اجراء باشد، نمی‌تواند واجد آثار مناسب باشد.

اصل استقلال قضایی و بی‌طرفی

اسـتقلال و بی‌طرفی تضمین‌کننده سـلامت نظام قضایی است. دادرسان و کارمندان دستگاه قضایی باید همواره در کمال بی‌طرفی و البته به صورت مستقل رفتار نمایند. به علاوه استقلال قضایی یکی از اصول مهم حقوق بشر و رعایت دادرسـی منصفانه است و عواملی مانند بی‌طرفـی قضات، علنی بـودن محاکمات، انتخـاب قضات، از جمله عوامل اسـتقلال قضایی محسـوب می گردد. مضافاً اینکه باید گفت؛ اسـتقلال قضایـی در راسـای جلوگیری از دخـل و تصرفات مستبدانه و ایجاد عدالت امری کاملاً ضروری بوده و پیشینه تاریخی بیشـتر نظام‌های حقوقی دنیا نیز حاکی از این می‌باشد که استقلال قضات از عناصر اصلـی توزیع عدل در جامعه خواهـد بود. به موجب ماده۶ این سند:

الف- اصل اسـتقلال قضایی پیش‌شـرط تحقـق امنیت قضایی و تضمین اساسـی برای رسیدگی عادلانه اسـت. در راستای وظایف مصرح در اصل ۱۵۶ قانون‌اساسـی که قوه‌قضاییه را قوه‌ای مستقل از سایر قوا، پشـتیبان حقوق فردی و اجتماعی معرفی می کند، این قوه از هر گونه اعمال‌نفوذ از اشخاص، نهادها و دیگر قوا مصون است.

ب- قضـات در تصمیم‌گیری‌های خود در تمام مراحل دادرسـی مستقل هسـتند و هر گونه اعمال فشـار ازجمله جابه‌جایی اجباری موضوع اصل ۱۶۴ قانون‌اساسـی و منع دیگر حقـوق قانونی بر آن‌ها ممنوع است.

پ- قاضی بایـد در نهایت بی‌طرفی به دادرسـی بپردازد. هر گونه اعمال تبعیض، تعصب و پیـش‌داوری قاضی تحت تأثیر افکار و عقاید شخصی و عوامل درونی یا بیرونی مبنی بر حمایت از یک‌طرف دعوی، نقض اصل بی‌طرفی محسـوب می‌شـود و بـا متخلف طبـق قانون برخورد خواهد شد.

اصل تمرکز بر امور قضایی

یکی دیگر از مواد مورد تأیید سـند امنیت قضایی، اصل تمرکز بر امور قضایی می‌باشد. در ماده۷ سـند بیان شده تفکیک عمل قضایی از عمل اجرایی و اصل تمرکز بر امـور قضایی لازمه تفکیک قوا و اصل استقلال قضایی اسـت. بنابه اصل ۱۵۶ قانون‌اساسی، قوه‌قضاییه در راستای رسـالت اصلی خود به امر قضایی و نظارتی می‌پردازد. در این راستا قوه‌قضاییه با استفاده حداکثری از ظرفیت دستگاه‌های اجرایی و بخش‌خصوصی نسبت به برون‌سـپاری امور غیرقضایی اقدام لازم را به‌عمل می‌آورد. علاوه بر این از توسـعه بی‌رویه مراجع غیرقضایی ممانعت می‌نماید و در هر حال ایجاد هر مرجع شـبه‌قضایی با حضور عضو قاضی منوط به موافقت قوه‌قضاییه می‌باشـد. بدین منظور و در راستای طرح تحول قوه‌قضاییه خروج پرونده‌های با صبغه غیرقضایی از صلاحیت محاکم باعث افزایش کارآمدی دسـتگاه قضایی، کاهش اطاله دادرسی و تضمین اصل امنیت قضایی خواهد شد.

اصل برابری در مقابل قانون

برابـری در مقابـل قانون هرچنـد در بـادی امر بدیهـی به نظر می‌رسـد، اما باید آن را دارای اهمیت فراوان دانست. متأسفانه امروز شـاهد هسـتیم، همگان به طور برابر در برابر قانون قرار ندارند. این اصل به اصل تساوی همگان در برابر قانون هم شناخته می‌شود.

اصل هفتم اعلامیه جهانی حقوق بشـر می گویـد: «همه در برابر قانون مسـاوی هسـتند و حق دارنـد بی‌هیچ تبعیضـی از حمایت یکسان قانون برخوردار شـوند. همه حق دارند در مقابل هر تبعیضی که ناقض اعلامیه حاضر باشـد و بر ضد هر تحریکـی که برای چنین تبعیضی به عمل آید، از حمایت یکسـان قانون بهره‌مند گردند.» به موجب اصل ۱۹ قانون‌اساسی مردم ایران از هر قوم و قبیله که باشند از حقوق مسـاوی برخوردارند و رنگ، نژاد، زبان و مانند اینها سـبب امتیاز نخواهد بود. اصل ۲۰ نیز بیان داشـته همه افراد ملت اعم از زن و مرد یکسـان در حمایت قانون قرار دارند و از همه حقوق انسـانی، سیاسـی، اقتصادی، اجتماعـی و فرهنگی با رعایت موازین اسـلام برخوردارند. خوشـبختانه این موضوع در سـند امنیت قضایی مورد توجه بوده و طبق ماده۸ آن همه اشـخاص در مقابل قانون و مراجع دادگستری مساوی هستند. در راستای تضمین قانونی اصل برابری، رفتار برابر و یکسان با همه اشـخاص در مراجع قضایی، شبه‌قضایی و اداری، شـرط ضروری دادرسی عادلانه اسـت. به این منظور، همه افراد بدون تبعیض از هر حیث از قبیل جنسـیت، نـژاد، رنگ، زبان، دین، عقاید سیاسـی و دیگر ویژگی‌ها از حق دادخواهی و دادرسـی عادلانه برخوردارند.

حق دادخواهی و دسترسی به مراجع قضایی

بخش دوم سند به موضوع حقوق عام شهروندی مربوط به امنیت قضایی پرداخته است. حقوق شهروندی در معنای کلی مجموعه‌ای اسـت از حقـوق مدنـی، سیاسـی، اجتماعـی و اقتصادی اسـت که شـهروند به‌عنوان یـک تبعـه دولت-کشـور از آن برخـوردار است، مانند: حقوق شهروندی در نظام قضایی یا اداری. در واقع باید گفت؛ حقوق شهروندی جزء حقوق ذاتی و فطری انسان‌هاست.

در ماده۹ سند یادشده، بیان شـده که دادخواهی حق هر شخص اسـت و اعمال هر گونه ممانعت، محدودیت و تبعیض در احقاق حق ممنوع است. دسترسی آسـان به مراجع صالح قضایی، شبه قضایی، انتظامـی و اداری حق بنیادین هر شـخص اسـت و قوه‌قضاییه باید مراجع قضایی را در نواحی‌ای از شهر مسـتقر نماید تا به سهولت در دسترس شهروندان باشد. به علاوه دسترسـی مؤثر افراد توان‌خواه و سالمندان به انواع مراجع دادرسی بر مبنای برابر با دیگران در تمام مراحل دادرسـی باید تضمین شـود. بدین منظور، قوه‌قضاییه مکلـف اسـت از طریـق جایابی صحیـح سـاختمان‌های دادگسـتری با توجه به موقعیت شـهری، جمعیت و فاصله مکانی متناسب‌سـازی این سـاختمان‌ها برای استفاده این افـراد، در نظر گرفتن محل پـارک و نظایـر آن را فراهم کند و علاوه بر آن نسـبت به مناسب‌سازی فیزیکی مراجع قضایی، شـبه‌قضایی و اداری قبلی و قدیمی به‌منظور دسترسـی آسان آنان اقدام نموده و همچنین شرایط ویژه نگهداری و مراقبت از آن‌ها در فضای موردنظر را مهیا سازد.

حق رسیدگی و دادرسی در مهلت معقول

اگر شـما هم در دادگسـتری پرونده یا دعوایی داشـته باشـید، احتمـالاً از اینکه رسـیدگی به پرونده شـما مدت زمـان زیادی به طول کشـیده گله‌مند بوده‌اید. این پدیده اطاله دادرسـی نام دارد و به دلیل عوامل بسـیار زیادی باعث می‌شود جریان رسیدگی به دعوا در محاکم وقت و هزینه زیادی را بگیرد. ما در این مقاله در پی بررسی این عوامل نخواهیم بود. ولی باید اشـاره کنیم برخی از این عوامل به دلیل تراکم زیاد پرونده در مراجع قضایی می‌باشـد. در ماده ۱۰ سند امنیت قضایی ذکر شده که همه مراجع قضایی باید در مهلت معقول و بدون تأخیر غیرموجه، به دعاوی رسیدگی و تصمیم مقتضی اتخاذ کننـد و از هر گونه اقدامی کـه باعث ایجاد اختلال یا طولانی شـدن فرآیند دادرسـی شـود، جلوگیری کنند. احقاق حق محکوم‌له باید به‌طور کامل و در اسـرع وقت صـورت پذیرد. همچنین در راسـتای وظیفه رسـیدگی در مهلت معقول، قوه‌قضاییه امکانات لازم را برای تسـریع در رسـیدگی و کاهش ورودی پرونـده از طریق روش‌هایی مانند کاهش عناوین مجرمانه، اتخاذ تدابیر پیشگیرانه از وقوع جرایم در تعامل با دیگر قوا و ممانعت از اقدامات اختلاف‌انگیز یا فسـادآور یا جرم‌خیز در سـطوح مختلف مدیریتی دولتی یـا خصوصی، ایجاد و توسعه نهادهای حل‌اختلاف غیرقضایی، گسترش فناوری اطلاعات، تخصصی کردن دادسـراها و دادگاه‌ها، افزایش کارایی دسـتگاه قضا فراهم و در صورت ضرورت به تأسیس شعب جدید دادسرا و دادگاه و استخدام کارکنان قضایی و غیرقضایی اقدام می‌کند.

حق رسیدگی علنی

به موجـب اصـل ۱۶۵ قانون‌اساسـی «محاکمات، علنـی انجام می‌شود و حضور افراد بلامانع اسـت مگر آن که به تشخیص دادگاه، علنی بودن آن منافی عفت عمومی یا نظم عمومی باشد یا در دعاوی خصوصی طرفین دعوا تقاضا کنند که محاکمه علنی نباشـد». یعنی اگر قرار باشـد در جلسه دادگاه مسـائل خصوصی یا اسـرار تجاری مطرح شود یا جلسه راجع به مسـائل مرتبط با منافی عفت باشد که افشای آن با اخلاق حسنه ناسازگار است دادگاه قرار غیرعلنی برگزار شدن جلسه دادرسی را صادر می کند. البته امروزه این اصل آن چنان که باید اجراء شـود، اجراء نمی‌شـود. به هر حال به موجب ماده ۱۱ سند امنیت قضایی محاکمات در همه دادگاه‌ها علنی برگزار می‌شود، مگر آنچه در قانون اسـتثناء شده اسـت. قضات موظفند استثنائات پیش‌بینی‌شـده را به نحو مضیق تفسـیر و همواره با احراز ضرورت و اصل تناسب آن‌ها را اعمال کنند. در مواردی که طرفین دعوا یا یکی از آن‌ها درخواسـت رسـیدگی علنی کنند، دادگاه در حدود قانون و تنها با ارائه دلایل مستند و مدلل، می‌تواند قرار غیرعلنی بودن جلسه رسیدگی را صادر کند.

حق بهره‌مندی از خدمات حقوقی

می‌دانیم هر شـخصی می‌توانـد در دادگاه اقامه دعـوا نماید یا از دعاوی طرح شـده علیه خویش در کمال آزادی دفاع کند. همچنین می‌تواند هر وکیلی را که خواست استخدام نماید از برای او اقامه دعوا نماید یا از دعوای اقامه شـده، دفاع کند. حق دفـاع یک حق ماهوی و بنیادین در نظام‌های حقوقی دنیاسـت و هیچکـس را نمی‌توان از این حق دفاع کرد. وکلای دادگسـتری نیز می‌توانند از هر شـخصی خواسـتند دفاع نمایند و نباید برای دفاع از شخص یا موضوع خاصی تحت فشـار یا تعقیب قرار بگیرند. به علاوه شـخصی که فاقد تمکن مالی اسـت نباید از مراجعه به دادگستری محروم شـود. ماده ۱۲ با عنوان حق بهره‌مندی از خدمات حقوقی در همین راستا بیان داشته:

الف- اشـخاص حق دارند از بدو تا ختم فرآیند دادرسـی در کلیه مراجع رسـیدگی کننده، اعم از مراجع قضایی و شـبه‌قضایی آزادانه وکیل انتخـاب کنند. تحمیل وکیـل یا تحدید حـق آزادی انتخاب وکیل ممنوع است.

ب- در نظام اسـلامی وظیفه وکلا دفاع از موکل در جهت احقاق حق اسـت و با توجه به نقش مهمی که وکلا در نظام قضایی و اجرای عدالت برعهده دارند، باید از تعقیب به سـبب دفـاع از حقوق موکل مصون بوده و بتوانند به‌صورت مستقل و فارغ از هر گونه فشار سیاسی داخلی و خارجی، تهدید و آزار و اذیت به فعالیت بپردازند.

پ- قوه‌قضاییه برای اشخاصی که قادر به پرداخت هزینه خدمات حقوقی اعـم از مشـاوره و وکالت یا کارشناسـی یـا داوری اجباری نیسـتند، امکان بهره‌مندی از این خدمات را به‌طـور رایگان یا ارزان‌تر فراهم می‌کند.

حق حریم‌خصوصی

حریم‌خصوصی یـا حریم شـخصی Privacy اغلب به «حق به حال خود رها شدن» تعریف شده است. از دیدگاه حقوقی، حق حریم‌خصوصی شـامل کنترل نسـبت به اطلاعـات شـخصی از قبیل نام، نشـانی، تاریـخ تولد، اطلاعات مربوط به سـلامت، دارایی‌هـا و برخی انواع اطلاعات محرمانه است.

النآلدرمـن و کرولاین‌کنـدی در کتـاب حـق بـر حریم‌خصوصـی می‌نویسـند: «واژه «حریم‌خصوصی» در قانون‌اساسـی آمریکا ذکر نشـده اسـت. اکنون از هر کسی بپرسـید به شما خواهند گفت که حـق بنیادین بر حریم‌خصوصـی دارند. همچنین به شـما خواهند گفت کـه حریم‌خصوصـی در معـرض محاصره و تهدید اسـت.» ماده ۱۳ سـند امنیت قضایی به این حق اشاره کرده اسـت. به موجب بند ۱ این ماده حریم‌خصوصی عبارت‌است‌از؛ قلمرو زندگی خصوصی اشـخاص که انتظـار نقض آن را ندارنـد و هر گونه تعـرض و مداخله دیگران از جملـه ورود، نظارت و دسترسـی به آن بدون رضایت شـخص ممنوع اسـت. تمامیت جسـمانی، مسـکن، محل کار، اطلاعات و ارتباطات خصوصی شـخص از جمله سـاحات حریم‌خصوصی وی به‌حساب می‌آید.

به علاوه بر طبق ماده ۲ هر کس از حـق احترام به حریم‌خصوصی و خانوادگی، خانه و مراسـلات خود برخوردار است. هر گونه بازرسی اماکن، اشخاص، اشـیاء و ورود به منازل تنها با حکم قانون و با دستور مقام قضایی ممکن اسـت. بـرای بازرسـی از محل کار افـرادی که به‌واسطه شغل خود اسرار دیگران نزد آن‌ها محفوظ است، نظیر وکلا و پزشکان باید ترتیب خاصی مقرر شود.

احیای حقوق عامه

طبق بند دوم اصل ۱۵۶ فصـل یازدهم قانون‌اساسـی جمهوری اسـلامی ایران، احیای حقوق عامه و گسـترش عـدل و آزادی‌های مشـروع، جزء پنج وظیفه اصلی قوه‌قضاییه در راسـتای پشـتیبانی از حقوق فردی و اجتماعی اسـت که مسـؤولیت تحقق بخشیدن به عدالت در جامعه را برعهـده دارد. حقوق عامه یعنـی آن حقوقی که مربوط به کل جامعه است و تک‌تک افراد جامعه نسبت به آن ذی‌حق شناخته می‌شـوند. برای مثال اموال عمومی از مصادیق حقوق عامه است، زیرا هیچ شـخصی حتی دولت حق تملک آن‌ها را ندارد و صرفاً می‌توانـد آن را اداره نماید یا اگر کسـی به آن تجاوز و دسـت‌اندازی کرد، مانع او شـده و اقدامات قانونـی را به موقع انجـام دهد. حقوق عامه ابعاد و مصادیق گسـترده‌ای دارد و در سند اخیر هم در ماده ۱۴ به آن تأکید گردیده اسـت. به موجب این ماده احیـای حقوق عامه یکی از وظایـف قوه‌قضاییـه در بنـد دوم اصل ۱۵۶ قانون‌اساسـی اسـت. این قوه در مرحله تصمیم‌سـازی و صدور مصوبـات قضایی و مراجع فراقوه‌ای کـه در آن عضویت دارد برای حفظ حقوق اساسـی مردم موضوع اصول ۱۹ تا ۴۳ قانون‌اساسـی، ماننـد تأمین امنیت یا سلامت و بهداشـت عمومی و یا حمایت از تولیدات داخلی و یا حقوق مصرف‌کنندگان در تصمیمات مراجع مذکـور اهتمام لازم را خواهد داشـت. چنانچه پیش‌بینی شـود حقـوق و آزادی‌های بخشـی از مردم ناگزیر نقض یا تحدید می‌شـود باید قبل از هـر اقدامی از وجود تضمین‌های کافی برای تأمین خسـارات وارد شده اطمینان حاصل شود. در صورتی که حقوق بخشـی از مردم یا منافع عمومی در قالب نظم و اخلاق عمومی، سـلامت عمومی، امنیت عمومی و رفاه جمعی برخلاف قانون نقض گردد، دادسـتان به‌موجب ضوابـط قانونی و یا مطالبـه عمومی وارد عمل می‌شـود و اقدامات لازم و ضـروری را در جهت احیای حقوق نقض‌شـده، انجام می‌دهد. دادستان در صورتی می‌تواند با استناد به احیای حقوق عامه عمل کند که موجب اختلال در تصمیمات و وظایف مدیریتی دسـتگاه‌های اجرایی در چارچوب قوانین و مقررات نشود و ورود وی ضروری، موجه، متناسب و مطابق قانون باشد. مدعی‌العموم یا دادسـتان تکلیف دارد که حقوق عامه را پیگیری نماید. در اجرای این دسـتورالعمل، اقدامات دادسـتان‌ها و دیگر مراجع و مقامات قضایی باید به‌گونه‌ای باشد که موجب اختلال در تصمیمات و وظایف مدیریتی دسـتگاه‌های اجرایی در چارچوب قوانین و مقررات نشـود. به علاوه در راسـتای وظیفه فوق، اشخاصی که درخصوص نقـض قانون توسـط مأموران دسـتگاه‌های اجرایی و قضایی یا جرایـم ارتکابی از ناحیـه آنان گزارش کـرده یا مبادرت به افشای فسـاد می‌کنند، باید مورد حمایت و تشـویق قرار گیرند و مرجعی برای اعلام آنان تعیین شـود. ادله ارائه‌شده توسط آنان باید کامل و با ذکر مصداق باشد و هویت آنان نباید افشاء شود.

قاعده تسلیط یا حق مالکیت مشروع

در فقه قاعده‌ای وجود دارد تحت‌عنوان قاعده تسـلیط و براساس این قاعده هر گاه کسی بر مالی از مسیر شرعی و قانونی سلطه یافت، کسـی نمی‌تواند او را از انتفاع از آن مال بازدارد. اصل تسـلیط تأکید بر این موضـوع دارد که همه مـردم حق دارند بر امـوال و نفس خود مسلط باشند. قاعده تسـلّط از مشـهورترین قواعد فقهی است و به علت کاربرد وسیع اقتصادی و اجتماعی‌اش، از دیرباز از اساسی‌ترین قاعده‌های فقه اسـلام بوده اسـت. این قاعـده تثبیت‌کننده ارکان مالکیت اسـت و به علت جایگاه خـاص اموال و مالکیـت در زندگی روزمره مردم، اهمیت و برجسـتگی خاصی در بین سـایر موضوعات دارد. براساس آن، تصرف در مال غیر جز از طریق جلب‌رضایت مالک ممنوع شده است.

مناقصه عمومی
نوبت دوم
بدون اخذ سپرده
درخواست شماره:
RHP-7302506296-T25
RHP-7302505370-T25
RHD-9906020-T25
موضوع آگهی:
خرید جرثقیل سقفی HADEF
برای کسب اطلاعات بیشتر به‌سایت این شرکت
WWW.BAORCO.IR
مراجعه نمایید.
روابط عمومی و بین‌الملل
روزنامه مناقصه مزایده - ۳۱۱۰ - ۹۹/۰۸/۲۵

مناقصه عمومی
نوبت دوم
با اخذ سپرده
درخواست شماره:
RHP-9710609001-T20
موضوع آگهی:
خرید تجهیزات سرور
برای کسب اطلاعات بیشتر به‌سایت این شرکت
WWW.BAORCO.IR
مراجعه نمایید.
روابط عمومی و بین‌الملل
روزنامه مناقصه مزایده - ۳۱۱۰ - ۹۹/۰۸/۲۵

مناقصه عمومی
نوبت دوم
با اخذ سپرده
درخواست شماره:
RHS-9945816-T32
موضوع آگهی:
خرید تسمه V-BELT
برای کسب اطلاعات بیشتر به‌سایت این شرکت
WWW.BAORCO.IR
مراجعه نمایید.
روابط عمومی و بین‌الملل
روزنامه مناقصه مزایده - ۳۱۱۰ - ۹۹/۰۸/۲۵

مناقصه عمومی
نوبت دوم
با اخذ سپرده
درخواست شماره:
RHS-9941302-T15
موضوع آگهی:
خرید P/F "MACCHI " ECONMIZER
برای کسب اطلاعات بیشتر به‌سایت این شرکت
WWW.BAORCO.IR
مراجعه نمایید.
روابط عمومی و بین‌الملل
روزنامه مناقصه مزایده - ۳۱۱۰ - ۹۹/۰۸/۲۵

منهای نفت

رشد عرضه پلیمرها در بورس کالا

حجم عرضه مواداولیه پلیمری در بورس کالا با رشد ۵,۶ درصدی نسبت به هفته ماقبل به میزان ۸۰ هزار و ۱۶۹ تن رسید. به گزارش نیپنا، حجم عرضه مواداولیه پلیمری در بورس کالا با رشد ۵,۶ درصدی نسبت به هفته ماقبل به میزان ۸۰هزار و ۱۶۹ تن رسید. این میزان از حجم عرضه پلیمرها گرچه نسبت به هفته گذشته بیش از چهارهزار تن افزایش داشت اما نتوانست سیگنال افزایشی را به بازار مخابره کند و محرکی برای رشد سایر داده‌های اثرگذار در روند معاملاتی بورس کالا در این بازار شود. به طوری که افت تقاضا طی هفته گذشته به قدری شدید بود که رقم بی‌سابقه ۵۰ هزار و ۷۳۳ تن را در کارنامه معاملاتی محصولات پلیمری در سال‌جاری برای اولین‌بار به ثبت رساند. کاهش نزدیک به ۳۴درصدی تقاضا برای خرید مواداولیه پلیمری نسبت به هفته دوم آبان‌ماه به وضوح نشان‌دهنده نگرانی متقاضیان از روزهای مبهم آینده است و سردرگمی آنها در پاسخ به این سؤال که قیمت‌ها در هفته‌های بعدی در چه سطوحی نوسان خواهد کرد را بیش از پیش کرده است. اینکه این روزها تکانه‌های کاهشی و افزایشی بهای ارز چنان غیرقابل ارزیابی شده است، دلیل محکمی برای این تردید است. زیرا ابتدای هفته گذشته در تداوم روند کاهشی بهای ارز، نرخ دلار صرافی به قیمت‌های نزدیک به ۲۲ هزار تومان رسید، اما چندان دوامی نداشت و در روزهای پایانی هفته کانال ۲۷ هزار تومان را به خود دید. افزون بر این تکانه‌های مداوم بهای ارز، پرواز نرخ‌های نیمایی بالاتر از نرخ‌های ارز آزاد سیگنالی مضاعف برای دامن زدن به سردرگمی متقاضیان و موکول کردن خریدهای آنها به‌شمار می‌رود. برآیند همه این عوامل سبب شد که به میزان تنها ۳۵ هزار و ۸۵۹ تن از انواع محصولات پلیمری طی هفته گذشته به معامله ختم شود و رکورد کمترین درصد معامله میزان عرضه‌ها در کارنامه معاملاتی هفته سوم آبان‌ماه به ثبت برسد. چرا که تنها ۴۴,۷۲ درصد از میزان عرضه‌ها مورد دادوستد متقاضیان قرار گرفت. معاملات انواع مواداولیه شیمیایی در بورس کالا داده‌های بهتری را نسبت به پلیمرها به‌ثبت رساند. به طوری که حجم معاملات با افت ناچیز ۱,۸ درصدی نسبت به هفته ماقبل همچنان در کانال ۳۱هزار تنی باقی ماند. میزان عرضه محصولات شیمیایی نیز با تجربه رشد ۱۸,۸۴ درصدی به ۴۸ هزار و ۵۱۸ تن رسید که بیشترین میزان طی سه هفته گذشته به‌شمار می‌رود. همچنین در برابر این میزان از عرضه تقاضایی به‌اندازه ۴۱ هزار و ۵۵۸ تن شکل گرفت که از رشد ۴,۱۷درصدی حکایت دارد.

اخبار پالایش

کشف ۶۴ هزار لیتر بنزین و گازوئیل قاچاق

مأموران پلیس آگاهی ۶۴ هزار لیتر بنزین و گازوئیل قاچاق در برخوار استان اصفهان کشف و توقیف کردند. به گزارش مناقصه‌مزایده به نقل از صداوسیما، فرمانده انتظامی شهرستان برخوار، گفت: با اطلاع مأموران پلیس آگاهی این شهرستان از بارگیری و انتقال دو کامیون تانکردار سوخت قاچاق به مرزهای شرقی، وارد عمل شدند. نعمت خلیلی، با بیان اینکه این خودروها در یک پارکینگ متوقف شده بودند، افزود: در بازرسی از این دو خودرو، ۳۲هزار لیتر بنزین و ۳۲ هزار لیتر گازوئیل قاچاق آماده انتقال کشف و دو نفر نیز در این زمینه دستگیر شدند.

صرفه‌جویی ۲۷ میلیون دلاری با تولید ۲ محصول جدید پتروشیمی

دو محصول جدید پتروشیمی در راستای متنوع‌سازی سبد تولید، افزایش تاب‌آوری در بازار و جلوگیری از خروج ارز از کشور، رونمایی شد. به گزارش ایرنا، در راستای سیاست‌گذاری‌های کلان صنعت پتروشیمی، مبنی بر متنوع‌سازی سبد تولید محصولات با هدف تأمین نیاز صنایع تکمیلی، تکمیل زنجیره ارزش و افزایش تاب‌آوری در شرایط تحریم‌های غیرقانونی، پتروشیمی کارون از تولید تجاری دو محصول جدید زنجیره ایزوسیانات به صورت رسمی رونمایی کرد. بر این اساس، برای نخستین‌بار عرضه تجاری دو گرید جدید MTDI و KMT_۱۰ به صورت رسمی آغاز شده و پیش‌بینی می‌شود با عرضه این دو محصول جدید علاوه بر بی‌نیازی از واردات و صرفه‌جویی ارزی، زمینه رفع نیاز فعالان صنایع تکمیلی پتروشیمی در داخل کشور فراهم شود. گرید KMT-۱۰ از طریق واکنش پیش‌پلیمریزاسیون متیل‌دی فنیل‌دی ایزوسیانات و ایجاد گروه‌های یورتان تولید شده که با تولید این محصول جدید عملاً صنعت پتروشیمی و صنایع تکمیلی از واردات گریدهای مشابه وارداتی از چین، ژاپن، کره‌جنوبی و آلمان بی‌نیاز خواهد شد. این محصول استراتژیک در صنایع خودروسازی، مبلمان اداری و خانگی دارای کاربردهای گسترده است. همچنین محصولات گرید MTDI که پیش‌تر از خارج کشور وارد و سبب خروج ارز زیادی از کشور می‌شد، شامل Aradur ۸۳۰ Aradur CH، ۸۵۰ CH و Aradur ۲۹۶۳ CH شرکت Vantico آمریکاست. پتروشیمی کارون به منظور رفع نیاز تولیدکنندگان میان‌دستی و پایین‌دستی صنعت رنگ، رزین و پلی‌یورتان کشور و در راستای تکمیل زنجیره ارزش محصولات پتروشیمی اقدام به عرضه این محصول اقدام کرده است. در همین راستا، شهریورماه امسال تولید و عرضه تجاری گرید دیگری به نام B۱۰۰KLM با هدف تأمین نیاز صنایع کفش، انواع چسب صنعتی و لمینت، انواع درزگیر و آب‌بند(سیلانت‌ها)، ضربه‌گیرها، باندهای اورتوپدی و همچنین، کفپوش‌های اداری و صنعتی و... آغاز شد که مطابق با برآوردهایی انجام گرفته تولید این گرید جدید سالانه از خروج ۲۷ میلیون دلار ارز از کشور جلوگیری می‌کند. در مراسم رونمایی از این دو محصول، مدیرعامل پتروشیمی کارون با اشاره به اینکه تولید این دو گرید جدید، ۲۷میلیون دلار صرفه‌جویی ارزی برای کشور به همراه دارد، ادامه داد: در صنعت پتروشیمی باید به‌دنبال حلقه‌های گمشده مانند کاتالیست‌ها و یا ناقص‌بودن برخی زنجیره‌ها باشیم تا توسعه کامل شود. علیرضا صدیقی‌زاده، با تأکید بر اینکه اگرچه تولید این حلقه‌های گمشده اقتصادی نیست اما می‌تواند در شرایط تحریم بر تولید محصولات پتروشیمی اثر منفی گذارد، افزود: تولید این محصولات به دلیل استفاده محدود، معمولاً توسط یک کشور تولید و به مشتریان مختلف فروخته می‌شود. وی گفت: کاری که در پتروشیمی کارون انجام می‌دهیم کشف حلقه‌های گمشده زنجیره‌های پلی‌اورتان است. البته در صنعت پلی‌اورتان سابقه کمتری نسبت به سایر بخش‌های صنعت پتروشیمی داریم. صدیقی‌زاده با اشاره به شیوع کرونا در کشور، ادامه داد: بخش تولید را در کرونا نمی‌توان تعطیل کرد با این حال در صنعت پتروشیمی با برنامه‌ریزی‌های مدون کمترین آسیب را دیدیم. به گفته صدیقی‌زاده، با وجود کرونا ۴۰درصد افزایش تولید نسبت به سال ۹۸ در پتروشیمی کارون محقق شده است.

پالایشگاه‌ها توانایی تأمین تضمینی سوخت کشور را دارند

دبیرکل انجمن صنفی کارفرمایی صنعت پالایشی کشور، گفت: پالایشگاه‌ها هم‌اکنون با تمام ظرفیت و به صورت تمام‌وقت روزانه دو میلیون بشکه نفت‌خام را به فرآورده‌های نفتی تبدیل می‌کنند. به گزارش مناقصه‌مزایده به نقل از صداوسیما، ناصر عاشوری افزود: فعالیت پالایشگاه‌ها علاوه بر اینکه مصارف داخلی را تأمین کرده است، باعث شده تا مازاد تولیدات صادر شود که نقش به‌سزایی در ارزآوری برای کشور در شرایط تحریم دارد. وی با بیان اینکه پالایشگاه‌ها نقش مهمی در اقتصاد کشور ایفاء و از خام‌فروشی نفت جلوگیری می‌کنند، افزود: ما در پالایشگاه‌ها محصولات اصلی شامل بنزین، گازوئیل، سوخت هواپیما و نفت‌سفید تولید می‌کنیم که بخشی از آن به مصارف داخلی می‌رسد و مازاد آن صادر می‌شود. دبیرکل انجمن صنفی کارفرمایی صنعت پالایشی کشور، افزود: علاوه بر محصولات اصلی ۳۲محصول ویژه دیگر نیز در پالایشگاه تولید می‌شوند که با اولویت نیاز داخلی برای تأمین خوراک صنایع وابسته به نفت مثل پتروشیمی‌ها اختصاص می‌یابد. عاشوری به نقش پالایشگاه‌ها در اشتغال و تولید کشور اشاره کرد و افزود: در این بخش ۳۲هزار نفر به صورت مستقیم مشغول به کارند و هم‌اکنون تمامی پالایشگاه‌ها به دست متخصصان داخلی اداره می‌شوند و حتی یک مهندس خارجی در این صنعت مشغول به کار نیست. وی با بیان اینکه کشور ما یکی از کشورهای پرمصرف در فرآورده‌های پالایشی است، گفت: علی‌رغم اینکه ما روزانه ۷۵ تا ۱۱۰ میلیون لیتر بنزین مصرف می‌کنیم، اما از نیمه دوم سال ۹۷ حتی یک لیتر بنزین وارد کشور نشده و امروز تمامی‌نیاز کشور به محصولی همچون بنزین در داخل تأمین می‌شود. عاشوری با بیان اینکه حتی اگر تحریم‌های سختگیرانه‌تری وضع شود، پالایشگاه‌ها توانایی تأمین تضمینی سوخت مورد نیاز کشور را دارند، افزود: هم‌اکنون ظرفیت تولید بنزین در کشور ۱۱۰ میلیون لیتر است که علاوه بر تأمین روزانه ۷۵ تا ۸۰ میلیون لیتر مصرف داخلی مازاد آن برای صادرات عرضه می‌شود. وی با اشاره به تحولات صورت گرفته در صنعت پالایشی کشور گفت: اگر این تحولات صورت نمی‌گرفت و همچنان به خام‌فروشی ادامه می‌دادیم قطعاً در دوران تحریم با معضلات اقتصادی، امنیتی و اجتماعی روبه‌رو می‌شدیم و اگر نبودند همین پالایشگاه‌های کشور و نیاز سوخت کشور را صددرصد تأمین نمی‌کردند همین امروز شرایط مان به مراتب بدتر از ونزوئلا بود، زیرا تحریم سبب می‌شد ما نتوانیم حتی یک لیتر بنزین خریداری و وارد کشور کنیم. دبیرکل انجمن صنفی کارفرمایی صنعت پالایشی کشور به کیفیت محصولات پالایشی نیز اشاره کرد و افزود: کیفیت سوخت داخلی نسبت به چهار سال گذشته قابل مقایسه نیست و امروز کیفیت بنزین‌مان چنان بالا رفته که بنزین معمولی جایگزین بنزین سوپر شده، چون از لحاظ کمی‌و کیفی محصولات پالایشی کشور استاندارد شده‌اند. عاشوری با بیان اینکه امروز پالایشگاه‌های کشور با تمام ظرفیت و به صورت تمام‌وقت مشغول به‌کارند، گفت: با این حال درصدی از این ظرفیت خالی است که به منظور سرویس نوبه‌ای پالایشگاه‌ها و همچنین داشتن قدرت مانور برای تولید انواع محصولات پالایشی مورد استفاده قرار می‌گیرد.

تجدید آگهی مناقصه عمومی (همراه با ارزیابی کیفی)
شماره ۵-۸

شرکت عمران شهر جدید پرند

شرکت عمران شهر جدید پرند، به آدرس کیلومتر ۳۰اتوبان تهران- ساوه، فاز چهار، روبروی درمانگاه سلام در نظر دارد نسبت به خرید یک دستگاه نردبان هیدرولیکی آتش نشانی ۵۶ متری نصب شده بر روی خودروی سه محور (اسکانیا یا بنز)، را حسب مشخصات ذیل به فروشنده واجد شرایط، به شماره سیستمی ۲۰۹۹۰۰۱۰۷۷۰۰۰۰۴۲ از طریق سامانه تدارکات الکترونیکی، واگذار نماید:
کلیه مراحل برگزاری مناقصه از مرحله دریافت ارزیابی کیفی و اسناد مناقصه تا ارایه پیشنهاد قیمت مناقصه‌گران و بازگشایی پاکت‌ها اعلام به برنده و غیره از طریق درگاه سامانه تدارکات الکترونیکی دولت (ستاد) به آدرس: www.setadiran.ir انجام خواهد شد. لازم به ذکر است مناقصه‌گران در صورت عدم عضویت در سامانه مذکور، نسبت به ثبت نام و دریافت گواهی امضای الکترونیکی در سامانه یاد شده جهت شرکت در مناقصه اقدام نمایند.
جمع کل برآورد: ۵۰۰,۰۰۰,۰۰۰,۰۰۰ ریال
نوع مناقصه: عمومی یک مرحله‌ای (با ارزیابی کیفی)
نوع و تضمین شرکت در مناقصه: ضمانتنامه بانکی به مبلغ ۱۲,۷۰۰,۰۰۰,۰۰۰ ریال حسب بخشنامه شماره ۱۲۳۴۰۲/ت۵۰۶۵۹هـ مورخ ۹۴/۰۹/۲۲ هیأت محترم وزیران که در مشخصات مناقصه قید گردیده است.
الف) چاپ آگهی نوبت اول در روزنامه ایران و مناقصه‌مزایده مورخ ۹۹/۰۸/۲۵ و چاپ آگهی نوبت دوم در روزنامه ایران مورخ ۹۹/۰۸/۲۶ می‌باشد.
ب) مهلت دریافت اسناد ارزیابی کیفی و مناقصه برای متقاضیان واجدشرایط، روز یکشنبه مورخ ۹۹/۰۸/۲۵ تا روزشنبه مورخ ۹۹/۰۹/۰۱ از سامانه مذکور می‌باشد.
پ) آخرین مهلت ثبت اسناد مذکور در سامانه تدارکات الکترونیکی دولت ساعت ۱۳:۳۰ ظهر روز دوشنبه مورخ ۹۹/۰۹/۱۷ باشد.
ت) آخرین مهلت ارسال اصل پاکت الف(تضمین) به صورت لاک و مهر شده، تا ساعت ۱۳:۳۰ ظهر روز دوشنبه مورخ ۹۹/۰۹/۱۷ به دبیر خانه شرکت عمران شهر جدید پرند الزامی می‌باشد. (در صورت عدم ارایه اصل پاکت الف (تضمین)، پاکات ب و ج بازگشایی نمی‌گردد)
ث) تاریخ گشایش پیشنهادها: ۹۹/۰۹/۲۳ ساعت ۱۰:۰۰ صبح(اتاق جلسات)
در صورت نیاز به اطلاعات بیشتر، متقاضیان می‌توانند با تلفن ۵-۵۶۷۹۰۰۵۱-۰۲۱ با داخلی ۲۲۱ بابت اسناد و داخلی ۲۱۴ بابت مسائل فنی با آقای شعبانی تماس حاصل نمایند.

شرکت عمران شهر جدید پرند

روزنامه مناقصه مزایده - ۳۱۱۰ - ۹۹/۰۸/۲۵

تجدید آگهی مناقصه عمومی (همراه با ارزیابی کیفی)
شماره ۶-۸

شرکت عمران شهر جدید پرند

شرکت عمران شهر جدید پرند، به آدرس کیلومتر ۳۰اتوبان تهران- ساوه، فاز چهار، روبروی درمانگاه سلام در نظر دارد نسبت به تجهیز یک دستگاه خودروی شاسی کامیون ۱۹۲۴ با کاربری آتش نشانی در شهر جدید پرند، را حسب مشخصات ذیل، از طریق سامانه تدارکات الکترونیکی دولت به شماره سیستمی ۲۰۹۹۰۰۱۰۷۷۰۰۰۰۴۳ به فروشنده واجد شرایط واگذار نماید:
کلیه مراحل برگزاری مناقصه از مرحله دریافت ارزیابی کیفی و اسناد مناقصه تا ارایه پیشنهاد قیمت مناقصه‌گران، گشایش پاکت‌ها و اعلام به برنده و غیره از طریق درگاه سامانه تدارکات الکترونیکی دولت (ستاد) به آدرس: www.setadiran.ir انجام خواهد شد. لازم به ذکر است مناقصه‌گران در صورت عدم عضویت در سامانه مذکور، نسبت به ثبت نام و دریافت گواهی امضای الکترونیکی در سامانه یاد شده جهت شرکت در مناقصه اقدام نمایند.
جمع کل برآورد: ۱۶,۰۰۰,۰۰۰,۰۰۰ ریال
نوع مناقصه: عمومی یک مرحله‌ای (با ارزیابی کیفی)
نوع و تضمین شرکت در مناقصه: ضمانتنامه بانکی به مبلغ ۸۰۰,۰۰۰,۰۰۰ ریال حسب بخشنامه شماره ۱۲۳۴۰۲/ت۵۰۶۵۹هـ مورخ ۹۴/۰۹/۲۲ هیأت محترم وزیران که در مشخصات مناقصه قید گردیده است.
الف) چاپ آگهی نوبت اول در روزنامه ایران و مناقصه‌مزایده مورخ ۹۹/۰۸/۲۵ و چاپ آگهی نوبت دوم در روزنامه ایران مورخ ۹۹/۰۸/۲۶ می‌باشد.
ب) مهلت دریافت اسناد ارزیابی کیفی و مناقصه برای متقاضیان واجدشرایط، روز یکشنبه مورخ ۹۹/۰۸/۲۵ تا روزشنبه مورخ ۹۹/۰۹/۰۱ از سامانه مذکور می‌باشد.
پ) آخرین مهلت ثبت اسناد مذکور در سامانه تدارکات الکترونیکی دولت ساعت ۱۳:۳۰ ظهر روز دوشنبه مورخ ۹۹/۰۹/۱۷ باشد.
ت) آخرین مهلت ارسال اصل پاکت الف (تضمین) به صورت لاک و مهر شده، تا ساعت ۱۳:۳۰ ظهر روز دوشنبه مورخ ۹۹/۰۹/۱۷ به دبیرخانه شرکت عمران شهر جدید پرند الزامی می‌باشد.
(در صورت عدم ارایه اصل پاکت الف (تضمین)، پاکات ب و ج بازگشایی نمی‌گردد)
ث) تاریخ گشایش پیشنهادها: در مورخ ۹۹/۰۹/۲۳ ساعت ۱۱:۰۰ صبح (اتاق جلسات)
در صورت نیاز به اطلاعات بیشتر، متقاضیان می‌توانند با تلفن ۵-۵۶۷۹۰۰۵۱-۰۲۱ با داخلی ۲۲۱ بابت اسناد و داخلی ۲۱۴ بابت مسائل فنی با آقای شعبانی تماس حاصل نمایند.

شرکت عمران شهر جدید پرند

روزنامه مناقصه مزایده - ۳۱۱۰ - ۹۹/۰۸/۲۵

آگهی مناقصه
نوبت دوم

NAK

شرکت نقش اول کیفیت (ناک) در نظر دارد، نسبت به برگزاری مناقصه عام دومرحله‌ای براساس شرایط زیر اقدام نماید.
موضوع مناقصه: خرید تابلو برق مرکز تهران
شماره مناقصه: ۰۲-۹۹۰۸۱۴
مهلت تحویل پیشنهادات:
تا ساعت ۱۲:۰۰ روز چهارشنبه مورخ **۲۸** آبان ماه ۹۹ تمدید می‌گردد.
مبلغ تضمین شرکت در مناقصه: ۴۰۰,۰۰۰,۰۰۰ ریال که می‌بایستی به صورت ضمانتنامه بانکی و یا وجه نقد معادل سپرده جهت واریز به حساب شماره ۳۹۲۲۲۰۱۰۰۲۸۶۷۳۴۲۷۲۰۱ نزد پست بانک به نام شرکت نقش اول کیفیت مطابق با اسناد مناقصه ارایه گردد.
■ متقاضیان می‌توانند جهت دریافت اسناد مناقصه مبلغ ۲,۰۰۰,۰۰۰ ریال به شماره حساب فوق واریز و سپس تصویر فیش واریزی را به آدرس ایمیل ذیل جهت دریافت اسناد مناقصه ارسال نمایند:
Mohsen.manafi@nak-mci.ir
■ مهلت واریز و ارسال فیش‌های واریزی جهت دریافت اسناد مناقصه تا پایان وقت اداری روز دوشنبه مورخ ۹۹/۰۸/۲۶ می‌باشد.
■ پاسخ گویی صرفاً به نمایندگان شرکت‌هایی که اسناد را خریداری نموده‌اند، انجام خواهد شد.
■ سایر موارد در اسناد مناقصه درج گردیده است.
■ هزینه درج آگهی بر عهده برنده مناقصه خواهد بود.
■ لذا داوطلبان شرکت در مناقصه می‌توانند از تاریخ نشر این آگهی با مراجعه به پایگاه اینترنتی شرکت نقش اول کیفیت، به آدرس (https://nak-mci.ir/fa/tenders) آگهی مناقصه مزبور را رویت و در صورت تمایل نسبت به خرید اسناد اقدام نمایند.
■ مناقصه‌گران می‌توانند برای کسب اطلاعات بیشتر با شماره تلفن‌های ۰۹۱۲۳۲۷۶۲۷۷ و ۸۱۷۱۷۷۰۷ (واحد زنجیره تأمین) تماس حاصل نمایند.

روزنامه مناقصه مزایده - ۳۱۱۰ - ۹۹/۰۸/۲۵

مزایده عمومی
نوبت دوم

دهیاری یزدل

فروش یک دستگاه کامیون کمپرسی آرنا

به اطلاع عموم می‌رساند که دهیاری یزدل بخش مرکزی شهرستان آران و بیدگل درنظر دارد یک دستگاه کامیون کمپرسی آرنا مدل ۹۵ را با مبلغ پایه ۳,۷۰۰,۰۰۰,۰۰۰ ریال به فروش برساند.
لذا از کسانی که تمایل به شرکت در مزایده را دارند خواهشمند است مبلغ پیشنهادی خود را از مورخ (۱۳۹۹/۰۸/۲۵ تا پایان وقت اداری ۱۳۹۹/۰۹/۰۵) تحویل و در صورت ضرورت با شماره تلفن ۵۴۸۴۷۶۹۶-۰۳۱ تماس حاصل نمایند.
شرایط شرکت در مزایده:
۱- دهیاری در تأیید یا عدم صلاحیت برنده مزایده تام الاختیار است.
۲- به مبالغ پیشنهادی کمتر از مبلغ پایه ترتیب اثر داده نخواهد شد.
۳- زمان گشایش پاکت‌های پیشنهادی مزایده: یک روز بعد از موعد مقرر می‌باشد.
۴- واریز مبلغ ۱۸۵,۰۰۰,۰۰۰ ریال به حساب دهیاری جهت تضمین شرکت در مزایده
مدارک مورد نیاز جهت شرکت در مزایده:
۱- کپی شناسنامه و کارت ملی
۲- ارایه درخواست کتبی با ذکر تاریخ و مبلغ پیشنهادی
۳- تضمینات لازم به برنده اعلام می شود.
لازم به ذکر است که هزینه درج آگهی بر عهده برنده مزایده خواهد بود.

غلامعلی آقامهدی- دهیاریزدل

روزنامه مناقصه مزایده - ۳۱۱۰ - ۹۹/۰۸/۲۵

آگهی فراخوان عمومی همراه با ارزیابی کیفی
نوبت دوم
یک مرحله‌ای

بانک صادرات ایران
مدیریت شعب استان البرز

۱- موضوع: عملیات اجرایی پروژه احداث ساختمان بانک صادرات ایران شعبه حصارک کرج
۲- نوع مناقصه: عمومی یک مرحله‌ای همراه با ارزیابی کیفی
۳- نام و نشانی دستگاه مناقصه‌گزار: بانک صادرات ایران – مدیریت شعب استان البرز به نشانی: کرج، چهارراه طالقانی، روبروی اداره پست مرکزی، ساختمان مرکزی بانک صادرات ایران، شماره تماس: ۳۲۲۷۲۰۲۵-۰۲۶ و ۳۲۲۷۲۰۱۶-۰۲۶
۴- مدت پیمان: ۱۲ ماه شمسی
۵- مبلغ برآورد اولیه: براساس فهارس بهای سال ۹۹ به عدد و حروف ۵۵,۶۷۴,۵۷۷,۰۶۷ ریال (پنجاه و پنج میلیارد و ششصد و هفتاد و چهار میلیون و پانصد و هفتاد و هفت هزار و شصت و هفت ریال)
۶- تضمین شرکت در مناقصه: مبلغ ۲,۸۰۰,۰۰۰,۰۰۰ ریال در قالب ضمانتنامه بانکی (به غیر از بانک صادرات) یا چک بانکی در وجه بانک صادرات ایران و یا واریز به حساب شماره ۰۱۰۲۴۹۵۳۳۹۰۰۵ به نام دایره تدارکات و ساختمان استان البرز (شماره شبا IR۸۸۰۱۹۰۰۰۰۰۰۰۰۱۰۲۴۹۵۳۳۹۰۰۵)
۷- شرایط متقاضیان: دارابودن حداقل پایه ۵ در رشته ابنیه، دارا بودن صلاحیت ایمنی از وزارت تعاون، کار و رفاه اجتماعی، داشتن ظرفیت خالی ارجاع کار و دارا بودن سابقه کاری مشابه و مرتبط
۸- انعقاد پیمان: براساس بخشنامه انعقاد قرارداد اجرای کارهای ساختمانی به صورت سر جمع به شماره ۹۶/۱۲۹۹۱۸۸ مورخ ۱۳۹۶/۰۵/۰۴ می‌باشد.
۹- مهلت دریافت اسناد: از تاریخ ۹۹/۰۸/۲۶ الی ۹۹/۰۸/۲۸ و از ساعت ۰۸:۰۰ الی ۱۳:۰۰ به نشانی مندرج در ردیف ۳، طبقه ۵، دایره تدارکات و ساختمان.
۱۰- فروش اسناد: جهت تهیه اسناد، واریز مبلغ ۳۰۰,۰۰۰ ریال و ارایه فیش واریزی به شماره حساب مندرج در ردیف ۶ آگهی و معرفی نامه از شرکت الزامی است.
۱۱- آخرین مهلت تسلیم پیشنهادات: حداکثر تا ساعت ۱۳:۰۰ مورخ ۹۹/۰۹/۰۹ به دایره دبیرخانه واقع در طبقه چهارم آدرس مندرج در ردیف ۳

دایره تدارکات و ساختمان بانک صادرات استان البرز

روزنامه مناقصه مزایده - ۳۱۱۰ - ۹۹/۰۸/۲۵

انحصار؛ درد اصلی صنعت خودرو

مهدی قره‌داغلی | مناقصه مزایده

صنعت خودروی ایـران به‌رغم همـه اقدامات و برنامه‌هـای کیفی و توسـعه‌ای مختلفی که طی ۱۰سال گذشـته دنبال کرده، به دلیل سهم بالای قیمـت خـودرو در هزینه‌های خانوارهـا، کیفیت خودروها و پایین بودن ایمنی محصولات تولیدی، همواره مـورد انتقـاد مصرف‌کنندگان قـرار دارد. اگرچـه ایـران پانزدهمیـن تولیدکننـده خودرو در جهان می‌باشـد، اما محصولات تولیدشـده در ایران چندان سـنخیتی با تولیـدات جهانی ندارد. به‌طوری‌کـه در کشـورمان پایـه تولید خـودرو، پلتفرم‌های قدیمی خودروسـازان جهانی اسـت که بسـیاری از کارشناسـان، عامل عقب‌افتادگی این صنعت را علاوه بر تحریم و مشـکلات ناشی از آن، وجود انحصـار و دخالت دولـت در این بخش می‌دانند. در ایـن بـاره لطفا...سـیاهکلی؛ عضو کمیسـیون صنایع و معـادن مجلـس، گفت: درد اصلی صنعت خودروی کشـور انحصار اسـت و تا زمانی که ایـن انحصار وجود دارد، بـازار خودرو در کشور سـامان نمی‌گیرد. سـیاهکلی با بیان اینکه باید تولیـد و عرضه خودرو در کشـور مـا رقابتی باشـد، اظهار داشـت: درد اصلی صنعت خودروی کشور انحصار است و تا زمانی که این انحصار وجود دارد، بازار خودرو در کشور سـامان نمی‌گیرد. وی تصریح کرد: نباید فقط دو سـازنده خـودرو به نام ایران‌خودرو و سایپا داشته باشیم که مسؤولیت کل صنعت خودروی کشـور را دست خودشان بگیرند. وقتی خودروسـازان ما به دلیل اینکه انحصار تولید خودرو در اختیارشـان اسـت، اگـر مدیریت آن‌ها ضعیف و کیفیـت خودروهای آن‌ها پایین باشـد، کاری نمی‌تـوان کرد؛ چـون فقط دو خودروسـاز داریم و ایـن انحصار ایراد اساسـی خودروسـازی ماست. سـیاهکلی با ذکر اینکه ممنوعیت واردات خودرو به تقویت انحصـار در صنعت خودرو کمک می‌کند، افـزود: راه علاج صنعت خودرو این اسـت که از ایجاد هرگونه انحصار در آن جلوگیری شود و خودروسازان مجبور به رقابت برای افزایش کیفیت و کاهش قیمت محصولات خود شـوند. وی با ذکر اینکه «امروز مردم ما پول بنز را می‌دهند، ولی سوار ژیان می‌شوند» افزود: امروز قیمت خودروهای ۳۰ میلیون تومانی ما معادل ۱۰هزار دلار است؛ اما شما نگاه کنید که با ۱۰هـزار دلار چه خودروهایی را در دنیا می‌توانید بخرید. خودروهایی که کیفیت‌شان خیلی بالاتر از خودروهایی اسـت که ما امروز سوار می‌شـویم. نماینده قزوین، آبیک و البـرز در ادامه، از بررسی طرح سـاماندهی بازار خودرو و فولاد در کمیسـیون صنایع مجلس خبـر داد و گفت: دلیل بررسی همزمان این دو طرح در کمیسیون صنایع این است که فولاد مهم‌ترین نهاد تولید خودروست و نقـش اصلـی را در تعیین قیمت تولیـد خودرو، دارد. سـیاهکلی اضافه کرد: در کمیسیون صنایع و معادن مجلس به شدت به این موضوع اعتقاد داریم که خودروساز باید مشـتری را درک کند و مشتری ما که مردم ایران هسـتند، نباید با پرداختن قیمت بهتریـن خودروهـای خارجی سـوار خودروهای کم‌کیفیت داخلـی شـوند. روح‌ا...چلونگر؛ رئیس اتحادیه خدمات فنی خودروهای سبک در این باره که چرا خودرو در کشور ما وضعیت غیرقابل قبولی دارد، گفت: این وضعیت حاصلِ نبود برنامه‌ریزی درست برای رفاه حال مردم اسـت. رئیس اتحادیه خدمات فنی خودروهای سـبک با بیان اینکه تنها راه پیشـرفت خودروهای ایرانی ایجاد حس رقابت میان خودروسازهای ایرانی است، ادامه داد: که این مهم با ورود آسان خودروهای نسل جدید به کشور اتفاق می‌افتد و به بیانی خودروسـازهای ایرانی نیز به‌روز خواهند شد. وی افزود: اگر بخواهیم منصفانه صحبت کنیـم، قطعات خـودرو در کشـور دارای کیفیت لازم نیسـتند و با اسـتانداردهای جهانی فاصله زیادی دارند اما با توجه به خلل‌های اقتصادی موجود، شـاهد افزایش قطعـات تقلبـی در بازار هستیم و دولت به دلیل وجود مشکلات دیگر، این موارد را نمی‌بیند. چلونگر تصریح کرد: خودروسازی که صادراتی نداشـته باشـد، خودکفایی در زمینه خودرو ندارد. اما در خودروهایی که سـاخت آنها به چند ۱۰سال پیش برمی‌گردد خودکفا شدن، فایده نخواهد داشت.

آغاز معاینه فنی سنجش صدای وسایل‌نقلیه سبک و موتورسیکلت تهران

مدیرعامل سـتاد معاینه فنی خودروهای تهران از آزمون سنجش صدای وسایل‌نقلیه سـبک و موتورسیکلت در مراکز معاینه فنی شهر، خبر داد. به گزارش مناقصه‌مزایده، حسین مقدم در توضیح این خبر، گفت: آلودگی‌های ناشـی از تردد وسایل‌نقلیه علاوه بر آلودگی هوا شـامل آلودگی‌های صوتی و بصری نیز می‌باشـد که بر همین اسـاس در راستای تحقق «برنامـه عملیاتی کاهـش آلودگی صوتی در شـهر تهران» مصوب شورای‌اسـلامی شـهر تهـران و همچنیـن رعایت مصوبات آیین‌نامـه اجرایی نحوه انجـام معاینه و صدور برگ معاینه‌فنی خودرو مصوب دولت، این سـتاد نسبت به تجهیز و اجرای آزمون سـنجش شـدت صوت برای وسـایل‌نقلیه سبک و موتورسـیکلت اقدام کرد. مقدم افزود: دستورالعمل اجرای ایـن آزمون با همکاری دانشـگاه و شـهرداری تهران تدوین و به تصویب شورای‌اسلامی شـهر تهران رسیده‌است. وی درخصوص فرآیند این آزمون، تصریح کـرد: چنانچه در زمان کنترل بخش‌های ظاهری خـودرو آزمون‌گران مرتبط صدایی غیرمتعارف و یـا بیش از حد را از موتور وسـیله‌نقلیه و یا سیسـتم‌های هشـداردهنده (بـوق) شناسـایی نمایند وسـیله‌نقلیه را به قسـمت آزمون سنجش شـدت صوت که دارای شـرایط محیطی لازم است هدایت و نسـبت به انجام این آزمون در دور موتور مشـخص و ثبـت نتایج حاصل از آن در سامانه سـیمفا، اقدام می‌نمایند. ضمناً کلیه مراکز معاینه فنی شـهر تهران مجهز به تجهیزات آزمون سـنجش شدت صوت می‌باشـد. مدیرعامل سـتاد معاینه فنی ضمن اشـاره بدین مسـأله که تجهیزات مربوط به این آزمون از سـال‌های قبـل در مراکز معاینه فنی شـهر تهران موجود بـوده ولی به دلیل نداشتن دسـتورالعمل اجرایی و حدود مجاز رد و قبولی خودروها امکان اسـتفاده از این تجهیزات میسر نبوده است، اظهار داشـت: پایش وضعیـت آلودگی صوتی وسـایل‌نقلیه در شـهر تهران و ارتقای سطح اسـتانداردهای معاینه فنی با اجرای این پایش بـدون تردید می‌توانـد در کاهش آلودگی صوتی به عنوان یکی از حقوق شـهروندان مؤثر باشـد. مقدم در ادامه، درخصـوص وضعیت مراجعات بـه مراکز گفت: در حال‌حاضر روزانه در حدود چهارهزار و ۵۰۰ دسـتگاه خودرو به مراکز معاینه فنی مراجعه کرده که به‌رغم کاهش سـاعت کاری بعضی از مراکـز از ۲۰ آبان‌ماه جهـت رعایت مصوبات سـتاد ملی مقابله با کرونا خوشـبختانه مراجعه به مراکز در وضعیت عادی بـوده و در هیچ مرکزی صف انتظـار نداریم و شـهروندان می‌توانند در کمترین زمان نسبت به معاینه فنی خودرو خود اقدام کنند.

تأثیرپذیری مستقیم قیمت خودرو از نرخ ارز

گروه خودرو | مناقصه مزایده

خـودرو در ایران با توجه بـه ناآرامی‌های اقتصـادی طی یکی، دو سـال اخیر از یـک کالای مصرفی خارج شـده و بـه یک کالای سرمایه‌ای تبدیل شـده اسـت. در این میان نرخ ارز به عنوان یکی از اصلی‌تریـن پارامتـر تأثیرگذار نقـش اساسـی در تعیین قیمت کالاهـای داخلـی به‌خصـوص در قیمت خـودرو علاوه بر سـایر عوامل دیگر می‌باشـد. به طوری کـه قیمت خودرو کاملاً وابسـته به قیمت دلار شـده است اسـت و هر تغییر کاهشـی یا افزایش در قیمت دلار، اثـر خود را بـر قیمت خـودرو می‌گـذارد. اگر قیمت دلار ثابـت بمانـد، قیمت خـودرو هم بـدون تغییر خواهـد ماند و چنانچه قیمـت افزایش یابـد، قیمت خودرو هم نوسـان خواهد داشـت. به گفته سـعید موتمنـی؛ رئیـس اتحادیه فروشـندگان خودرو، بین نـرخ ارز و قیمت خودرو رابطه تنگاتنگ و مسـتقیمی وجود دارد و نرخ آن‌ها همسـو با یکدیگر تغییـر می‌کند به‌گونه‌ای که با کاهش نـرخ ارز قیمـت خودرو کاهـش و بـا افزایش قیمت دلار، نرخ خـودرو افزایش می‌یابـد. فربد زاوه؛ کارشـناس صنعت خـودرو با اشـاره به اثـرات مسـتقیم نـرخ ارز بر قیمـت خودرو، گفت: قیمـت خودرو بر پایـه دلار قیمت‌گذاری می‌شـود و همین عامل باعث نوسـانات قیمتـی این کالا بـا توجه به نوسـانات نرخ ارز اسـت. ایـن روزها با توجـه به اینکه شـاهد کاهـش قیمت ارز هسـتیم، قیمت خودرو نیز روند کاهشـی دارد. زاوه بـا بیان اینکه نوسـانات قیمتی دو سـال گذشـته در بازار خودرو نشـان داد که این بازار در مقابل کاهـش قیمت مقاومت می‌کنـد و این مقاومت نمی‌شکند، گفت: آنچه مشـخص است طی یک سـال گذشته هر تغییـر و تحولـی در سیاسـت‌گذاری‌ها و برنامه‌ریزی‌هایی که در راستای ساماندهی بازار و صنعت خودرو اجراء می‌شد در ابتدا تأثیر آن در بازار قابل مشـاهده بود، به عنوان نمونه همـراه با رونمایی از بسـته فروش خودروسـازان و قرعه‌کشـی متقاضیان خودرو، بازار متأثر از اجرای این بسته به یک‌باره روند نزولی را در قیمت‌ها شاهد بود. همچنین میـلاد بیگی؛ کارشـناس حوزه خودرو با اشـاره به اثرات نرخ دلار بر بازار خودرو، اظهار کرد: متأسـفانه بازار خودرو در کشـور ما عمق کافی را ندارد، به عبارتی ساده‌تر عرضه‌کننده و بازار مصرف زیادی وجود ندارد و همین امر باعث شـده تا قیمت‌سـازی بسیار راحت‌تر باشـد. این کارشـناس صنعت خودرو، بیان کرد: با توجه به تعداد محدودی کـه از عرضه‌کننده‌ها وجـود دارد، امکان قدرت گرفتن آن‌ها به طور چشمگیری افزایش پیدا کرده و شرایط مناسـبی برای فعالیت متخلفان فراهم می‌شود. وی با اشاره به تأثیر وجود سـایت‌های خرید و فروش بـر انجام این کار، گفـت: امروزه شرایطی فراهم شـده است تا هر کسـی حتی بدون داشتن خودرو بتواند ایجاد آگهی کـرده و بازار را تحت‌تأثیر قـرار دهد؛ از طرفی با توجه به این که قیمت خودروها با هم در ارتباط اسـت، اثر گذاشتن بر روی هر یـک از آن‌ها می‌توانـد افزایش قیمـت را در کل بازار به همراه داشته باشـد. بیگی تصریح کرد: نوسانات قیمت دلار در سال ۹۷ و همراه شـدن آن با افزایش قیمت خودرو، مردم را نسـبت به ایـن موضوع شـرطی کـرده و باعث می‌شـود همه ایـن تغییرات را بپذیرند.

مناقصه

طراحی و انتخاب ماشین آلات

FALAT ZARIN KIMIA فلات زرین کیمیا

شـرکت توسـعه معادن فلات زرین کیمیا در نظر دارد نسـبت به انتخاب مهندس مشاوروواجد صلاحیت جهت پروژه مطالعات، طراحی و انجام عملیات مهندسـی پایه و تفصیلی واحد تولید کنسانتره زغال سـنگ با ظرفیت تولید سـالیانه ۳۰۰ هزار تن در شهرسـتان طبس استان خراسـان‌جنوبی از طریق مناقصه اقدام نماید.

مناقصه‌گـران می‌توانند یک سـری کامل از اسـناد مناقصـه را در مقابل ارایه معرفی‌نامه ممهور بـه مهر و امضای مجاز شـرکت و تصویـر گواهی صلاحیت از سـازمان برنامه و بودجه کشور به همراه کارت شناسـایی معتبر و اصل فیش واریز مبلغ ۳,۰۰۰,۰۰۰ ریال به حساب شماره ۸۷۴۳۹۸۷۲۳۴ نزد بانک ملت، از تاریـخ ۱۳۹۹/۰۹/۰۲ لغایت ۱۳۹۹/۰۹/۰۹ (به جز ایام تعطیل) در سـاعات اداری، خریداری نمایند.

نشانی محل تهیه اسناد مناقصه: تهران، سـعادت آباد، خیابان سرو غربی، بین چهارراه سرو و میدان کتاب، پلاک ۱۲۶

تلفن: ۲۵۹۰۲۵۸۹-۰۲۱

نوع مناقصه: مناقصه عمومی دو مرحله‌ای به همراه ارزیابی کیفی

شرایط لازم شرکت در مناقصه:

دارای گواهینامه صلاحیت پایه یک تخصص کانه آرایی و فرآوری مواد

روزنامه مناقصه مزایده - ۳۱۱۰ - ۹۹/۰۸/۲۵

مناقصه عمومی

دو مرحله‌ای
نوبت اول

FALAT

۱- نام و نشـانی دسـتگاه مناقصه‌گزار: شـرکت فرادسـت انرژی فلات،
به نشـانی: تهران، میدان صنعت، بلـوار پاک نـژاد، بلوار دادمان، خیابان شـفق، کوچه آفتاب، پلاک ۲، ساختمان توحید، طبقه ۱

۲- موضـوع: حمل دو دسـتگاه مخزن مربوط به پـروژه احـداث کارخانه گاز و گاز مایع NGL3200 غرب رودخانه کارون

مبدا: کارخانه آذرآب (شهر راک)

مقصد: کارگاه پروژه احداث کارخانه گاز و گاز مایع NGL3200 غرب رودخانه کارون (روستای جفیر اهواز)

۳- زمان، مهلت و نشانی دریافت اسناد

۳-۱- متقاضیـان می‌توانـند حداکثر به مـدت ۴ روزکاری از تاریخ نشـر آگهی نوبت دوم بـا هماهنگی قبلی از طریق شـماره تلفـن ۲۳۵۰۶۰۰۰ داخلی ۱۵۰۹ با مراجعه به دفتـر معاونت امور حقوقی و قراردادهای شـرکت، اسـناد مناقصه را دریافت نمایند.

۳-۲- هزینه خرید اسـناد معـادل ۱,۵۰۰,۰۰۰ ریال اسـت که می‌بایسـت به شماره حسـاب ۳۵۶۰۵۴۳۷۷ نزد بانک تجارت شعبه نفت شـمالی کد ۳۵۶۰ به نام شرکت فرادسـت انرژی فلات واریز و رسـید بانکی واریز وجه تحویل دستگاه مناقصه‌گزار گردد.

۴- محل تحویل اسناد شرکت‌کنندگان در مناقصه:

شـرکت‌کنندگان می‌توانند اسـناد شـرکت در مناقصه خود را در وقـت مقرر به معاونت امور حقوقی و قراردادهای شرکت تحویل نمایند.

۵- مناقصه‌گران می‌بایسـت صلاحیت های لازم جهت اجرای موضوع مناقصه را داشته باشند.

۶- ارایه ضمانتنامه بانکی برای شرکت در مناقصه الزامی است.

۷- سایر اطلاعات و جزئیات مربوطه در اسناد مناقصه مندرج است.

۸- هزینه آگهی بر عهده برنده مناقصه می‌باشد.

روزنامه مناقصه مزایده - ۳۱۱۰ - ۹۹/۰۸/۲۵

مناقصه عمومی

دو مرحله‌ای
نوبت اول

FALAT

۱- نام و نشـانی دسـتگاه مناقصه‌گزار: شرکت فرادسـت انرژی فلات،
به نشـانی: تهران، میدان صنعت، بلوار پاک نـژاد، بلوار دادمان، خیابان شـفق، کوچه آفتاب، پلاک ۲، ساختمان توحید، طبقه ۱

۲- موضوع: انجام خدمات صدور بیمه‌نامه باربـری کالاهای وارداتی مورد نیاز مربوط به پروژه NGL3200

۳- زمان، مهلت و نشانی دریافت اسناد

۳-۱- متقاضیـان می‌توانند حداکثر به مـدت ۳ روزکاری از تاریخ نشـر آگهی نوبت دوم با هماهنگی قبلی از طریق شـماره تلفـن ۲۳۵۰۶۰۰۰ داخلی ۱۵۰۹ با مراجعه به دفتر معاونت امور حقوقی و قراردادهای شـرکت، اسـناد مناقصه را دریافت نمایند.

۳-۲- هزینه خرید اسـناد معادل ۱,۵۰۰,۰۰۰ ریال اسـت که می‌بایسـت به شماره حساب ۳۵۶۰۵۴۳۷۷ نزد بانک تجارت شـعبه نفت شمالی کد ۳۵۶۰ به نام شرکت فرادسـت انرژی فلات واریز و رسـید بانکی واریز وجه تحویل دستگاه مناقصه‌گزار گردد.

۴- محل تحویل اسناد شرکت‌کنندگان در مناقصه:

شـرکت‌کنندگان می‌توانند اسـناد شـرکت در مناقصه خود را در وقت مقرر به معاونت امور حقوقی و قراردادهای شرکت تحویل نمایند.

۵- ارایه ضمانتنامه بانکی برای شرکت در مناقصه الزامی است.

۶- سایر اطلاعات و جزئیات مربوطه در اسناد مناقصه مندرج است.

۷- هزینه آگهی بر عهده برنده مناقصه می‌باشد.

روزنامه مناقصه مزایده - ۳۱۱۰ - ۹۹/۰۸/۲۵

مناقصه عمومی

دو مرحله‌ای
نوبت اول

FALAT

۱- نام و نشـانی دسـتگاه مناقصه‌گزار: شرکت فرادسـت انرژی فلات،
به نشـانی کارگاه بندرعباس (خونسرخ، جنب پالایشـگاه نفت قدیم، پالایشگاه میعانات گازی سـتاره خلیج فارس، شـرکت فرادسـت انرژی فلات، کدپستی: ۷۹۳۱۱۸۴۱۹۹)

۲- موضوع: ساخت و نصب قطعات پیش ساخته بتنی تیر و ستون پایپرک‌های یونیت ۹۲ مربوط به پروژه پترو پالایشگاه مهر خلیج فارس

۳- زمان، مهلت و نشانی دریافت اسناد:

۳-۱- متقاضیـان می‌توانند حداکثر به مـدت ۵ روزکاری از تاریخ نشـر آگهی نوبت اول با هماهنگی قبلی از طریق شماره تلفن ۸۷-۳۳۵۹۲۳۸۳-۰۷۶ اسناد مناقصه را دریافت نمایند.

۳-۲- هزینه خرید اسـناد معادل ۱,۰۰۰,۰۰۰ ریال اسـت که می‌بایسـت به شماره حسـاب ۳۵۶۰۵۴۳۷۷ نزد بانک تجارت به نام شـرکت فرادست انرژی فلات واریز و رسید بانکی واریز وجه تحویل دستگاه مناقصه‌گزار گردد.

۴- محل تحویل اسناد شرکت کنندگان در مناقصه:

شـرکت کنندگان می‌توانند اسـناد شـرکت در مناقصه خود را در وقت مقرر به مدیریت پیمان و قراردادهای کارگاه (بندرعباس) تحویل نمایند.

۵- ارایه تضامین جهت شرکت در مناقصه الزامی است.

۶- سایر اطلاعات و جزئیات مربوطه در اسناد مناقصه مندرج است.

۷- هزینه آگهی بر عهده برنده مناقصه می‌باشد.

روزنامه مناقصه مزایده - ۳۱۱۰ - ۹۹/۰۸/۲۵

آگهی مناقصه عمومی

شهرداری تبریز

سـازمان حمل و نقل و ترافیک شـهرداری تبریز در نظر دارد به اسـتناد مجوزصادره از طرف شـهردار محترم کلانشـهر تبریز شـماره ۵۷۹۷/۷۷ مـورخ ۹۹/۰۸/۱۵ اجراء پروژه به شرح و شرایط ذیل را از طریق مناقصه عمومی به اشخاص حقوقی واجد شرایط واگذار نماید:

موضوع مناقصه:

خرید تجهیزات و نصب و راه‌اندازی سامانه نظارت تصویری برای ۲۵ معبر شهر تبریز

برآورد اولیه پروژه

برآورد اولیه پروژه به مبلغ پنجاه میلیارد ریال معادل پنج میلیارد تومان می‌باشد.

سپرده شرکت در مناقصه و نحوه ارایه:

سپرده شرکت در مناقصه معادل پنج درصد برآورد اولیه به مبلغ دو میلیارد و پانصد میلیون ریال معادل دویست و پنجاه میلیون تومان به صورت واریز نقد به حساب سازمان و یا ارایه ضمانتنامه معتبر بانکی به همان مبلغ به نام سازمان حمل و نقل و ترافیک شهرداری تبریز.

مهلت دریافت و عودت اسناد مناقصه:

از تاریخ انتشار این آگهی لغایت مورخ ۹۹/۰۹/۰۸ روز شنبه ساعت ۱۳:۰۰ می‌باشد.

محل عودت اسناد، دبیرخانه سازمان ترافیک خواهد بود.

زمان و محل گشایش پیشنهادات

پیشنهادات واصله روز شنبه مورخ ۹۹/۰۹/۰۸ ساعت ۱۳:۳۰ در محل سازمان حمل و نقل و ترافیک گشایش خواهد شد. سازمان در رد یا قبول یک یا کلیه پیشنهادها مختار می‌باشد.

سایر شرایط

۱- شرکت در مناقصه و ارایه پیشنهاد به منزله قبول اختیارات و تکالیف دستگاه مناقصه‌گزار می‌باشد.

۲- داشتن حداقل رتبه چهار شورای عالی انفورماتیک در زمینه خدمات پشتیبانی و شـبکه داده‌های رایانه‌ای و مخابراتی و تولید و پشتیبانی نرم افزارهای سفارش مشتری یا ارایه و پشتیبانی نرم افزارهای پایه، سیستم و ابزارها

۳- دارا بودن گواهی افتا و یا ارایه اسناد مثبته مبنی بر اقدام شرکت جهت اخذ گواهی نامه مذکور

۴- داشتن حداقل ۲ فقره سابقه مرتبط با موضوع مناقصه با شهرداری کلانشهرها یا ادارات کل راه و شهرسازی

۵- چنانچه برندگان اول و دوم مناقصه در مهلت مقرر حاضر به انعقاد قرارداد نشوند یا نسبت به تهیه و تسلیم ضمانتنامه انجام تعهدات اقدام نکنند، سپرده ایشان به ترتیب به نفع سازمان ضبط خواهد شد. هزینه انتشار آگهی مناقصه به عهده برنده نهایی خواهد بود.

متقاضیان شـرکت در مناقصه می‌توانند از تاریخ انتشار این آگهی جهت خرید اسـناد مناقصه و کسب اطلاعات بیشتر به امور قراردادهای سـازمان ترافیک واقع در تبریز، میدان دانشسرا، پارکینگ طبقاتی سهند، طبقه سوم مراجعه نمایند.

اصغر آدی بیگ- مدیر عامل سازمان حمل و نقل و ترافیک شهرداری تبریز

روزنامه مناقصه مزایده - ۳۱۱۰ - ۹۹/۰۸/۲۵

فراخوان عمومی

همراه اول

شماره: RD 99/09

کارفرما: مرکز تحقیق و توسعه همراه اول

مرکز تحقیق و توسـعه شـرکت ارتباطات سـیار ایران (همراه اول)، به منظور بومی سـازی نیازمندی‌های خود در حوزه تجهیزات ایسـتگاه‌های پایه مخابراتی نسل چهارم و نسـل پنجم شـامل واحد رادیویی (radio unit) و واحد باند پایه (base band unit)، تمایل به همکاری با شرکت‌های داخلی دارای سابقه در همین زمینه را دارد.

بدین منظور و با هدف شناسـایی و ارزیابی شـرکت‌های داخلی با شـرایط زیر دعـوت به عمل مـی‌آورد که حداکثر تا تاریـخ ۱۳۹۹/۰۹/۰۵، نسـبت به ارایه کلیه مسـتندات سـوابق و توانمندی‌های خود در زمینه‌های مذکـور به آدرس: تهران، بلوار نلسـون مانـدلا (جردن)، بالاتـر از میرداماد، خیابـان یزدان‌پناه، تقاطع خیابان دبیر (ضلع شمال شـرقی تقاطع)، پلاک ۳، مرکز تحقیق و توسعه همراه اول، کدپسـتی: ۱۹۶۸۸۷۳۱۰۹، نزد خانم مرادی (تلفن: ۸۱۷۱۵۶۵۶) اقدام نمایند.

همچنین امکان ارسال برخط مستندات به آدرس ایمیل info.r&d@mci.ir فراهم است.

(حتماً در عنوان ایمیل «مربوط به فراخوان بومی‌سازی تجهیزات ایستگاه پایه مخابراتی» ذکر گردد.)

شرایط شرکت در فراخوان:

- شرکت در زمینه طراحی، تولید و بومی‌سازی این سیستم‌ها توانمند بوده و دارای سابقه مشخص باشد.
- امکان ارایه نمونه قابل تست و استفاده از سیستم‌های مشابه وجود داشته باشد.
- امکان بازدید تیم کارشناسـی مرکز تحقیق و توسـعه همراه اول از توانمندی‌های طراحی، توسـعه و تولید بومی شـرکت ظرف مدت ده روز بعد از تاریخ ثبت اطلاعات در این فراخوان وجود داشته باشد.
- مرکز تحقیق و توسعه شرکت ارتباطات سیار ایران (همراه اول)، پس از ارزیابی و شناسایی متقاضیان واجد شرایط از آنان برای ارایه پیشنهاد در مناقصه محدود کتباً دعوت به عمل خواهد آورد.

روزنامه مناقصه مزایده - ۳۱۱۰ - ۹۹/۰۸/۲۵

مزایده ۵۰ معدن در زنجان

رئیس سازمان صمت زنجان، گفت: حدود ۵۰ معدن در زنجان هم‌اکنون آماده برگزاری مزایده است که در این راستا در حال برطرف کردن مشکل معارضین محلی تعدادی از معادن هستیم. به گزارش مناقصه‌مزایده، ناصر فغفوری با بیان اینکه ۷۶ درصد از معادن استان زنجان فعال هستند، گفت: در سطح کشور ۴۶ درصد معادن فعال هستند. وی یادآور شد: ۳۵۲ معدن دارای پروانه بهره‌برداری در استان وجود دارد که ذخیره قطعی این معادن ۸۶۲ میلیون تن است و استخراج اسمی سالیانه این معادن ۱۴ میلیون تن و استخراج واقعی آنها هفت میلیون تن است. رئیس سازمان صنعت،معدن‌وتجارت زنجان، گفت: در نیمه نخست سال‌جاری ۲۵۰ معدن بارنامه دریافت کرده‌اند که در مقایسه این میزان با آمار سال‌های گذشته نشان از فعال شدن بخش معدن استان دارد. فغفوری درخصوص وضعیت معادن غیرفعال استان، گفت: با تلاش نظام مهندسی معدن و خانه معدن استان همه معادن پالایش شده و هیچ معدنی به صورت بلاتکلیف وجود ندارد. وی ابراز کرد: حدود ۵۰ معدن هم‌اکنون آماده برگزاری مزایده است که در این راستا در حال برطرف کردن مشکل معارضین محلی تعدادی از معادن هستیم که پس از برگزاری مزایده معادن بدون هیچ‌گونه مشکلی وارد مرحله عملیاتی شده است.

آزادسازی ۱۲۱ محدوده معدنی در خراسان‌جنوبی

سرپرست سازمان صنعت،معدن‌وتجارت خراسان‌جنوبی، گفت: ۱۲۱ محدوده معدنی این استان آذرماه امسال از طریق سامانه کاداستر برای سرمایه‌گذاران جدید آزادسازی می‌شود. عباس جرجانی در گفت‌وگو با ایرنا، افزود: طرح آزادسازی محدوده‌های معدنی اکتشافی استان از دوم آذرماه امسال ساعت ۱۰ صبح آغاز می‌شود. وی وسعت این محدوده‌های معدنی را یک‌هزار و ۹۲۴ کیلومتر اعلام کرد و گفت: این محدوده‌های معدنی در سامانه اینترنتی کاداستر معادن به آدرس http://cadastre.mimt.gov.ir درج شده است. سرپرست سازمان صنعت،معدن‌وتجارت خراسان‌جنوبی ادامه داد: متقاضیان سرمایه‌گذاری در حوزه معدن می‌توانند از روز یکشنبه دوم آذرماه با مراجعه به این سایت نسبت به ثبت درخواست و پیگیری‌های بعدی اقدام کنند. وی تصریح کرد: هرگونه ثبت محدوده اکتشافی براساس مفاد قانون معادن و آیین‌نامه اجرایی مربوطه است و متقاضیان می‌توانند پس از ثبت‌نام در سامانه کاداستر معادن و اخذ گواهینامه صلاحیت فنی و مالی از سازمان نظام مهندسی معدن، متناسب با امتیاز اخذ شده نسبت به ثبت محدوده اقدام کنند. جرجانی اظهار داشت: بلوک سه پهنه لوت شمالی مربوط به سازمان توسعه و نوسازی معادن و صنایع‌معدنی ایران در استان، نیز ۲۷ آبان‌ماه (روز سه‌شنبه) برای سرمایه‌گذاران حوزه معدن آزادسازی می‌شود. وی با بیان اینکه وسعت این پهنه ۷۰۵ کیلومتر است، ادامه داد: متقاضیان می‌توانند نسبت به ثبت درخواست خود از ساعت ۱۱ روز سه‌شنبه ۲۷ آبان ماه جاری از طریق سامانه کاداستر اقدام کنند. سرپرست سازمان صنعت،معدن‌وتجارت خراسان‌جنوبی، یادآور شد: امسال ۵۸ فقره مجوز معدنی در استان صادر شده که زمینه اشتغال ۸۰ نفر را به صورت مستقیم فراهم کرده است. وی گفت: از این مجوزهای معدنی، ۱۴ فقره پروانه بهره‌برداری معدنی، ۹ فقره گواهی کشف و ۳۵ فقره پروانه اکتشاف بوده است. جرجانی اظهار داشت: پروانه‌های اکتشاف معدنی در مساحت حدود ۲۶۴ کیلومترمربع صادر شده است و برای عملیات اکتشاف مواد معدنی مربوطه ۱۶۹ میلیارد و ۹۰۰ میلیون ریال اعتبار پیش‌بینی شده است.

معاون وزیر صمت اعلام کرد

تولید ۱۰ میلیون تن فولاد در منطقه خلیج فارس تا سال ۱۴۰۴

گروه زمین و معدن | مناقصه مزایده

معاون وزیر صنعت،معدن‌وتجارت، گفت: براساس سند چشم‌انداز توسعه کشور برای افق ۱۴۰۴، ظرفیت تولید سالانه ۱۰ میلیون تن فولاد برای منطقه ویژه اقتصادی صنایع‌معدنی و فلزی خلیج‌فارس پیش‌بینی شده است و لازمه آن را افزایش واردات مواداولیه و همچنین صدور محصولات تولید شده است، دانست. خداداد غریب‌پور، افزود: تأمین زیرساخت‌های آب، برق، گاز و مخابرات توسط منطقه ویژه خلیج‌فارس، در کنار استفاده از معافیت‌های گمرکی برای واردات تجهیزات و مواداولیه، از دیگر برنامه‌ها برای تحقق «جهش‌تولید» در این منطقه است. غریب‌پور، تصریح کرد: معافیت گمرکی برای ورود کالاهای ساخته شده در منطقه به داخل کشور به میزان ارزش‌افزوده، معافیت از پرداخت مالیات بر ارزش‌افزوده برای شرکت‌های فعال در منطقه، امکان صادرات، ترانزیت، ترانشیب و صدور مجدد کالا، حمایت برای اخذ وام از طریق منابع داخلی و خارجی و... از دیگر برنامه‌های مهم منطقه ویژه برای جذب سرمایه‌گذار و در راستای رونق‌بخشی به این منطقه خواهد بود. معاون وزیر صنعت،معدن‌وتجارت اعلام کرد: یکی دیگر از عوامل مهم متمایزکننده منطقه ویژه از سایر مناطق ویژه کشورهای حاشیه خلیج‌فارس، وجود منابع عظیم انرژی شامل نفت‌وگاز، پالایشگاه هشتم نفت، ستاره خلیج‌فارس و پالایشگاه‌های گاز سرخون، قشم و گورزین است. وی افزود: یکی از مسؤولیت‌ها و مأموریت‌های همه ما در مسیر توسعه منطقه ویژه اقتصادی خلیج‌فارس ایجاد اشتغال پایدار است. در واقع، همه ما در نظر داریم در کنار توسعه این منطقه برای بالفعل کردن شرایط استراتژیک منطقه هرمزگان، رونق اشتغال بیش از پیش در این منطقه مهم کشور، محقق شود. در این راستا مدیریت منطقه ویژه گام‌های مثبت و عملی اساسی را در مسیر تحقق این هدف برداشته است. رئیس هیأت‌عامل ایمیدرو، گفت: در سند چشم‌انداز توسعه کشور برای افق ۱۴۰۴، ظرفیت تولید سالانه ۱۰ میلیون تن فولاد برای منطقه ویژه اقتصادی صنایع‌معدنی و فلزی خلیج‌فارس در نظر گرفته شده که لازمه آن افزایش واردات مواداولیه و همچنین صدور محصولات تولید شده است که این خود نیاز به زیرساخت‌های لازم از جمله افزایش ظرفیت اسکله اختصاصی دارد. وی افزود: بنابراین توجه به زیرساخت‌های اختصاصی برای تحقق نقشه‌راه معدن برای منطقه ویژه خلیج‌فارس ازجمله برنامه‌های مهم در این زمینه به حساب می‌آید.

موفقیت آن در جذب سرمایه‌گذار

غریب‌پور با بیان اینکه مهم‌ترین دستاورد منطقه ویژه خلیج‌فارس، موفقیت آن در جذب سرمایه‌گذار بوده است، گفت: با توجه به اینکه منطقه ویژه ظرفیت‌های بالقوه و بالفعل بسیاری دارد، تصور ما این است که در جذب سرمایه‌گذار عملکرد قابل‌قبولی داشته است و در حال‌حاضر شاهد مشارکت بخش‌خصوصی در این راستا هستیم. وی افزود: خوشبختانه در سال ۹۹ حضور سرمایه‌گذاران بخش‌خصوصی در منطقه ویژه خلیج‌فارس قابل‌توجه است، به این دلیل که بسترهای توسعه‌ای این منطقه برای سرمایه‌گذاری، بهترین سیاست در راستای جذب سرمایه‌گذاران است. رئیس هیأت‌عامل ایمیدرو اعلام کرد: از جمله این فرصت‌ها می‌توان به صنایع پایین‌دستی فولاد، نفت، قیر و فروآلیاژ اشاره کرد که در صورت تکمیل عملیات زیرساختی در این بخش، سرمایه‌گذاران در زمانی کوتاه از زمین‌های آن بهره‌برداری خواهند کرد. غریب‌پور افزود: یکی دیگر از مزیت‌های مهم منطقه ویژه، نزدیکی به آب‌های آزاد، دسترسی به شبکه راه‌آهن سراسری، نزدیکی به شهر و فرودگاه بین‌المللی بندرعباس، معادن گل‌گهر و چادرملو و نیز فعالیت دو پالایشگاه نفت بندرعباس و ستاره خلیج‌فارس در کنار وجود ۱۸ شرکت صنایع‌معدنی شامل صنایع فولادی، آلومینیمی، روی و سایر صنایع زیرساختی است.

ضرر و زیان صنایع بزرگ و پایین‌دستی با حذف ضرایب زنجیره فولاد

مدیر اقتصادی و توسعه سرمایه‌گذاری ایمیدرو گفت: حذف ضرایب زنجیره فولاد به ضرر صنایع بزرگ و پایین‌دستی تمام می‌شود. به گزارش مناقصه‌مزایده، امیر صباغ افزود: اکنون اختلاف قیمت بین سنگ‌آهن داخلی و خارجی و دلار سنا به حدود ۵۰درصد می‌رسد، پس اگر اجازه افزایش قیمت به سنگ‌آهن داده شود، تنها برخی از شرکت سود می‌کنند و بقیه شرکت‌ها یا سودشان کم می‌شود یا در حاشیه زیان قرار می‌گیرند. از طرف دیگر دولت نیز منفعت آن‌چنانی نخواهد برد؛ زیرا تنها در صورتی این اتفاق می‌افتاد که حقوق دولتی معادن افزایش پیدا می‌کرد؛ اما اکنون صحبتی از افزایش حقوق دولتی نیست و این اقدام باید یا در سنوات و بودجه کشور مشخص گردد و یا اینکه در شورای‌عالی معادن برای آن تصمیم گرفته شود که اکنون این اتفاقات رخ نداده است. به عقیده وی، با این اقدام تنها سود از یک شرکت به شرکت دیگر منتقل شده و اتفاق خاصی برای مردم نیفتاده است، زیرا براساس قانون، معادن متعلق به عموم مردم است و ذی‌نفع آن هستند. صباغ ادامه داد: البته اکنون قیمت‌گذاری دستوری در زنجیره فولاد وجود ندارد، چراکه قیمت فولاد در بورس کالا کشف می‌شود و سقف رقابتی نیز در بورس باز شده است. در نتیجه این اتفاق قیمت، می‌تواند متناسب با نرخ بازار نوسان داشته و براساس تقاضا و عرضه باشد. مدیر اقتصادی و توسعه سرمایه‌گذاری ایمیدرو، افزود: همان‌گونه که می‌دانیم قیمت سنگ‌آهن نیز ضریبی از فولاد است، در نتیجه هراندازه که فولاد گران‌تر شود، قیمت سنگ‌آهن نیز افزایش می‌یابد. در واقع قیمت سنگ‌آهن و فولاد با یکدیگر ارتباط مستقیم دارد و قیمت‌هایشان با هم تغییر می‌کند. وی افزود: اگر قرار باشد مجلس شورای‌اسلامی این اقدام را انجام دهد، به نظر می‌رسد این ایده در بلندمدت خوب باشد؛ اما در کوتاه‌مدت، با توجه به اینکه که ممکن است تحریم‌ها تشدید شوند، ترجیح بر این است که هدف اصلی صادرات ما که فولاد است حمایت شود و هزینه‌های آن نیز تحت کنترل باشد. به عقیده مدیر اقتصادی و توسعه سرمایه‌گذاری ایمیدرو، ضرایب سنگ‌آهن نیز باید اصلاح شود، به‌گونه‌ای که سهم سنگ‌آهنی‌ها از فروش به فولادی‌ها بیشتر شود، زیرا سنگ‌آهنی‌ها هزینه اکتشاف دارند و معادن به سمت زیرزمینی شدن رفته‌اند. از طرفی، چون امکان صادرات برای آن‌ها وجود ندارد، مجبورند دلار گران‌تری برای فعالیت‌های خود خرج کنند و طرح‌های توسعه‌ای خود را که روبه افزایش است، به پیش ببرند. صباغ ادامه داد: اکنون با توجه به نیاز کشور به سنگ‌آهن منابع مالی بیشتری برای تولید سنگ‌آهن وجود دارد، پس بهتر است در الگوی فعلی ضرایب را اصلاح کنیم تا اینکه ضرایب را برداریم و همه‌چیز را به بورس ببریم و در آنجا کشف قیمت کنیم. این کار باعث می‌شود یک بخش از صنعت سود کند و در مقابل صنعت بزرگ و اصلی که پایین‌دستی است و ارزش‌افزوده و صادرات به آن‌ها وابسته است با تهدید مواجه شود.

آگهی مزایده

شماره مزایده محدود ۱۱۴-۹۹

شرکت پایند آب کوشا

شرکت پایند آب کوشا در نظر دارد دستگاه مازاد بر نیاز خود را از طریق مزایده به فروش برساند.

زمان بازدید: ۹۹/۰۸/۲۵ الی ۹۹/۰۸/۲۸ از ساعت ۰۸:۰۰ الی ۱۵:۰۰

محل بازدید: تهران، اصفهان و شوشتر

محل دریافت و تحویل پاکات: اصفهان و تهران

تلفن تماس: ۳۳۲۴۶۵۷۰-۰۳۱ داخلی ۱۸۷، موبایل ۰۹۹۱۳۹۲۹۰۲۰

زمان تحویل پاکات: تا ساعت ۱۵:۰۰ مورخ ۹۹/۰۸/۲۸

شرح	سال ساخت	وضعیت سند	محل بازدید
گریدر دلتا مدل DG220-1	۱۳۹۶	دارد	تهران
کامیون کمپرسی بنز ال کا ۴۰/۲۶۲۴	۱۳۹۳	دارد	
دنباله تانکر	-	-	اصفهان
باسکول پیش ساخته ۶۰ تنی بتن-فلز	-	-	شوشتر

روزنامه مناقصه مزایده - ۳۱۱۰ - ۹۹/۰۸/۲۵

آگهی مناقصه

نوبت دوم

شرکت سیمان دورود در نظر دارد حمل، بارگیری و جابجایی مواد اولیه (داخل شرکت) را از طریق مناقصه به پیمانکار واجد شرایط واگذار نماید.

متقاضیان می‌توانند جهت آگاهی از شرایط و دریافت اسناد مناقصه حداکثر ظرف مدت ۱۰ روز از تاریخ انتشار آگهی به محل شرکت مراجعه و یا از پایگاه اینترنتی بازدید و پیشنهاد قیمت خود را در پاکت ممهور به مهر تحویل امور قراردادهای شرکت سیمان دورود نمایند.

تلفن امور قراردادها: ۴۳۲۲۷۲۲۰-۰۶۶

تلفن‌های شرکت: ۴-۴۳۲۲۲۱۰۱-۰۶۶

سایت: WWW.DCCO.IR

آدرس: لرستان، شهرستان دورود، خیابان امام خمینی (ره)، خیابان پاسداران شمالی، شرکت سیمان دورود

نوع و مبلغ تضمین: ۳۰۰,۰۰۰,۰۰۰ (سیصد میلیون) ریال به صورت واریز وجه نقد به حساب عابر بانک کوتاه مدت شماره ۹۷۰۶۲۰۰۹۷۵۲۱ بانک سپه شعبه کارخانه سیمان یا ضمانتنامه بانکی معتبر به نفع شرکت سیمان دورود

گشایش پیشنهادها: دراولین جلسه کمیسیون معاملات پس از انقضاء مهلت مقرر

شرکت سیمان دورود

روزنامه مناقصه مزایده - ۳۱۱۰ - ۹۹/۰۸/۲۵

فراخوان مناقصه عمومی

با ارزیابی کیفی به شماره ۹۹/۲۷

نوبت دوم

یک مرحله‌ای

شرکت آب و فاضلاب منطقه ۶ شهر تهران

شرکت آب و فاضلاب منطقه شش شهر تهران در نظر دارد مناقصه عمومی ذیل را با ارزیابی کیفی از طریق سامانه تدارکات الکترونیکی دولت برگزار نماید. کلیه مراحل برگزاری مناقصه از دریافت اسناد مناقصه تا ارایه پیشنهاد مناقصه‌گران و گشایش پاکت‌ها از طریق درگاه سامانه تدارکات الکترونیکی دولت (ستاد) به آدرس www.setadiran.ir انجام خواهد شد و لازم است مناقصه‌گران در صورت عدم عضویت قبلی، مراحل ثبت‌نام در سایت مذکور و دریافت گواهی امضای الکترونیکی را جهت شرکت در مناقصه محقق سازند.

۱-نام دستگاه مناقصه‌گزار: شرکت آب و فاضلاب منطقه شش شهر تهران

۲-موضوع مناقصه: صدور و توزیع اطلاعیه قطع و وصل انشعابات مشترکین بدهکار، وصول مطالبات آب بهاء و تعهدات آب و فاضلاب، فروش انشعاب فاضلاب و اصلاح قرارداد انشعاب آب و فاضلاب در محدوده آب و فاضلاب منطقه ۶ شهر تهران شامل چهار ناحیه و پنج شهر و روستاهای تحت پوشش.

۳-مهلت خرید و محل دریافت اسناد مناقصه: متقاضیان شرکت در مناقصه برای دریافت و خرید اسناد این مناقصه، حداکثر تا ساعت ۱۴:۳۰ مورخ ۹۹/۰۸/۲۸ باید از طریق سامانه تدارکات الکترونیکی دولت(ستاد) مبلغ ۱,۰۰۰,۰۰۰ ریال به حساب جاری ۸۱۸۴۰۲۵۸۶۶۰۰۱ بانک سامان شعبه شهر ری واریز تا بتوانند اسناد را به صورت الکترونیکی از طریق سامانه تدارکات الکترونیکی دولت (ستاد) دریافت نمایند.

۴-مبلغ برآورد اولیه مناقصه و محل اعتبار: مبلغ ۵۲,۰۲۰,۹۹۰,۰۰۰ ریال و از محل اعتبارات جاری

۵-مدت اجرای کار: ۱۲ ماه شمسی

۶-شرایط اختصاصی شرکت در مناقصه:

۶-۱-اشخاص حقوقی حق شرکت در مناقصه را دارند.

۶-۲-داشتن گواهینامه تأیید صلاحیت ایمنی از وزارت کار الزامی می‌باشد.

۷-مبلغ تضمین شرکت در مناقصه: به میزان ۱,۵۱۰,۲۰۹,۹۰۰ ریال می‌باشد که شرکت‌کنندگان در مناقصه می‌توانند به صورت نقدی به حساب جاری شماره ۰۱۰۷۸۰۷۸۷۴۰۰۰ و شماره شبا IR۰۹۰۱۷۰۰۰۰۰۰۰۱۰۷۸۰۷۸۷۴۰۰۰ نزد بانک ملی شعبه بلوار شهری یا ضمانتنامه بانکی و یا چک بانکی تضمینی به نام شرکت آب و فاضلاب منطقه شش شهر تهران تهیه و تضمین مذکور علاوه بر بارگذاری در بخش تعیین شده در سامانه تدارکات الکترونیکی دولت به صورت اصل در پاکت (الف) درج گردیده و لاک ومهر شده تا آخرین مهلت ارایه پیشنهادات به دفتر قراردادها و امور بازرگانی شرکت آب و فاضلاب منطقه شش تهران تحویل گردد.

۸-مهلت و محل تحویل پیشنهادها: پیشنهاد دهندگان باید پیشنهادهای خود را تا ساعت ۱۴:۳۰ روز چهارشنبه مورخ ۹۹/۰۹/۱۲ در سامانه تدارکات الکترونیکی دولت ارایه و بارگذاری(به صورت الکترونیکی) و همچنین پاکت (الف)را به صورت فیزیکی تحویل دفتر قراردادها و امور بازرگانی شرکت آب و فاضلاب منطقه شش نمایند.

۹-تاریخ گشایش پاکت‌های ارزیابی کیفی: ساعت ۱۱:۰۰ روز یکشنبه مورخ ۹۹/۰۹/۱۶

۱۰-محل و زمان گشایش پاکت‌های (الف ،ب،ج): دفتر قراردادها و امور بازرگانی شرکت آب و فاضلاب منطقه شش شهر تهران در ساعت ۹:۰۰ روز یکشنبه مورخ ۹۹/۰۹/۲۳

۱۱-هزینه درج آگهی به عهده دستگاه مناقصه‌گزار می‌باشد.

۱۲-نشانی سایت‌ها: سایت سامانه تدارکات الکترونیکی دولت: www.setadiran.ir

سایت ملی مناقصات: http://iets.mporg.ir ، سایت آب و فاضلاب مهندسی کشور www.nww.ir

سایت آب و فاضلاب منطقه ۶: www.t6ww.tpww.ir

اطلاعات تماس دفاتر ثبت‌نام در سایت سامانه (www.setadiran.ir) بخش ثبت‌نام/ پروفایل تأمین کننده/ مناقصه‌گر موجود است. **مرکز تماس:** ۴۱۹۳۴-۰۲۱

دفتر قراردادها و امور بازرگانی شرکت آب و فاضلاب منطقه ۶ شهر تهران

روزنامه مناقصه مزایده - ۳۱۱۰ - ۹۹/۰۸/۲۵

هرگونه اتلاف قابل توجه آب (شکستگی لوله ها، باز بودن لوله‌ها، هدر روی آب در هر نقطه) را به مرکز ارتباطات مردمی (۱۲۲) اطلاع دهید.

آگهی مناقصه عمومی

نوبت اول

یک مرحله‌ای

شرکت آب و فاضلاب استان زنجان

شرکت آب و فاضلاب استان زنجان در نظر دارد انجام پروژه برابر اطلاعات مشروحه ذیل را از طریق مناقصه عمومی به شرکت‌های تشخیص صلاحیت شده سازمان برنامه و بودجه واگذار نماید.

۱-نام و نشانی مناقصه‌گزار: شرکت آب و فاضلاب استان زنجان به آدرس: زنجان، کمربندی شمالی، ابتدای زیباشهر، کدپستی: ۴۵۱۴۹۷۸۷۵۷

۲-عنوان و مشخصات کلی مناقصه:

شماره مناقصه	شماره فراخوان سامانه	موضوع	برآورد اولیه (ریال)	محل تأمین اعتبار	رشته و پایه مورد نیاز	تضمین شرکت در فرآیند ارجاع کار (ریال)
۹۹-۶۴	۲۰۹۹۰۰۱۲۳۰۰۰۰۰۲۶	عملیات اجرای پروژه آبرسانی روستای پالتلو شهرستان زنجان	۴,۰۸۸,۲۶۱,۱۳۵	اعتبارات استانی و اسنادخزانه و... طبق شرح در اسناد	حداقل پایه ۵ در رشته آب	۲۰۴,۵۰۰,۰۰۰

۳-تاریخ و آدرس دریافت اسناد مناقصه: از ساعت ۱۱:۰۰ صبح مورخ ۹۹/۰۸/۲۵ لغایت ساعت ۱۱:۰۰ صبح مورخ ۹۹/۰۹/۰۱ در سامانه تدارکات الکترونیکی دولت به آدرس www.setadiran.ir جهت دریافت موجود است ومعامله از ثبت و دریافت اسناد تا ارسال پاکات توسط مناقصه‌گران، ازطریق سامانه تدارکات الکترونیکی دولت انجام خواهد شد.

***نکته مهم*:** مناقصه‌گران جهت شرکت در مناقصه حتماً می‌بایست در بازه زمانی فوق نسبت به دریافت اسناد فقط از سایت سامانه تدارکات الکترونیکی دولت اقدام نمایند، در غیر این صورت امکان شرکت در مناقصه فوق برای ایشان وجود نخواهد داشت.

۴-نوع تضمین شرکت در فرآیند ارجاع کار: تضمین شرکت در فرآیند ارجاع کار می‌بایست به یکی از صوردرج شده در آیین نامه تضمین برای معاملات دولتی ارایه گردد که جزئیات به صورت مشروح در اسناد مناقصه توضیح داده شده است.

۵-مدت اعتبار پیشنهادها: ۳ ماه از تاریخ آخرین مهلت تسلیم پیشنهادها بوده و قابل تمدید تا ۳ ماه دیگر می‌باشد.

۶-سایت‌های ثبت آگهی: http://tender.nww.ir , http://znabfa.ir http://iets.mporg.ir

۷-مهلت تحویل پاکات مناقصه: پاکات مناقصه باید حداکثر تا ساعت ۱۱:۰۰ صبح مورخ ۹۹/۰۹/۱۱ از طریق سامانه تدارکات الکترونیکی دولت ارایه گردد و به پاکاتی که خارج از سامانه تدارکات الکترونیکی واصل شود ترتیب اثر داده نخواهد شد.

تذکر: مناقصه‌گران می‌بایست اصل تضمین شرکت در مناقصه را علاوه بر ثبت در سامانه ستاد، در یک پاکت دربسته تا یک ساعت قبل از گشایش پاکات به دبیرخانه شرکت آب و فاضلاب استان تحویل نمایند.

۸-مکان تحویل اسناد: از طریق سامانه تدارکات الکترونیکی به آدرس www.setadiran.ir

۹-زمان گشایش پاکات: پاکات مناقصه مذکور در ساعت ۱۱:۰۰ صبح مورخ ۹۹/۰۹/۱۲ در سالن کنفرانس شرکت آب و فاضلاب استان زنجان گشایش خواهد شد.

۱۰- شرکت در مناقصه و ارایه پیشنهاد به منزله قبول اختیارات وتکالیف دستگاه مناقصه‌گزار موضوع ماده ۱۰ آیین‌نامه معاملات دولتی می‌باشد. شرکت آبفا در رد یا قبول هر یک از پیشنهادات مختار است.

۱۱- علاوه بر صلاحیت پیمانکاری، داشتن صلاحیت ایمنی برای شرکت در مناقصه الزامی می‌باشد.

۱۲- به قرارداد فوق ۱۵٪ پیش پرداخت تعلق می‌گیرد.

۱۳- سایر اطلاعات و جزئیات مربوطه در اسناد مناقصه مندرج است.

۱۴- به پیشنهادهای فاقد امضاء، مشروط، مخدوش و همچنین پیشنهاداتی که پس از مهلت مقرر در فراخوان واصل گردد ترتیب اثر داده نخواهد شد.

۱۵- هزینه کلیه آگهی‌ها به عهده برنده مناقصه می‌باشد.

دفتر روابط عمومی شرکت آب و فاضلاب استان زنجان

روزنامه مناقصه مزایده - ۳۱۱۰ - ۹۹/۰۸/۲۵

آگهی مناقصه عمومی

شهرداری تبریز

شهرداری منطقه چهار تبریز در نظر دارد تعدادی از پروژه‌های عمرانی خود را به شرح ذیل از طریق تشریفات مناقصه عمومی به پیمانکاران و شرکت‌های رتبه دار و واجدشرایط واگذار نماید.

لذا داوطلبین می‌توانند از تاریخ نشر آگهی جهت دریافت اسناد مناقصه به واحد امور قرارداد منطقه چهار واقع در خیابان آذربایجان، جنب اداره تعاون، کارو رفاه اجتماعی، ساختمان قدیم شهرداری منطقه چهار مراجعه و پیشنهادات خود را تا ساعت ۱۲:۰۰ روز شنبه مورخ ۹۹/۰۹/۰۸ به دبیرخانه منطقه تحویل نمایند:

۱- احداث سپتیک آب خام پارک قطران با برآورد اولیه ۵,۰۰۰,۰۰۰,۰۰۰ ریال و سپرده ۲۵۰,۰۰۰,۰۰۰ ریال

۲- اجرای کانال شهید عباسزاده تا محل کانال خلیل آباد با برآورد اولیه ۹,۵۰۰,۰۰۰,۰۰۰ ریال و سپرده ۴۷۵,۰۰۰,۰۰۰ ریال

۳- احداث ساختمان پست برق در امتداد خیابان شهید میلانی(منطش) با برآورد اولیه ۳,۷۰۰,۰۰۰,۰۰۰ ریال و سپرده ۱۸۵,۰۰۰,۰۰۰ ریال(تجدید)

۴- کفسازی پیاده راه بازارچه گجیل با برآورد اولیه ۸,۸۰۰,۰۰۰,۰۰۰ ریال و سپرده ۴۴۰,۰۰۰,۰۰۰ ریال (تجدید)

تاریخ تشکیل کمیسیون معاملات و قرائت پیشنهادها:

ساعت ۱۳:۳۰ روز شنبه مورخ ۹۹/۰۹/۰۸ در ساختمان جدید شهرداری تبریز خواهد بود و حضور شرکت کنندگان در جلسه آزاد است.

- شهرداری در رد یا قبول هر یک از پیشنهادها مختار می‌باشد.
- کل هزینه چاپ آگهی به عهده برندگان مناقصه خواهد بود.
- سایر اطلاعات و جزئیات مربوط به معامله در اسناد مناقصه مندرج است.

اکبر امجدی-شهردار منطقه چهار تبریز

روزنامه مناقصه مزایده - ۳۱۱۰ - ۹۹/۰۸/۲۵

آگهی مزایده عمومی

شهرداری تبریز

سازمان کشتارگاه صنعتی شهرداری تبریز در نظر دارد به استناد چهارمین جلسه مصوبه هیأت مدیره سازمان مورخ ۱۳۹۹/۰۴/۲۶ و تأکید شهردار محترم تبریز نسبت به واگذاری و تجهیز فروشگاه‌های عرضه مستقیم گوشت قرمز شناسنامه‌دار و بسته بندی شده و آلایش خوراکی در سطح شهر تبریز (غرفه شماره ۱، میدان شهید فهمیده و (غرفه شماره ۲، پشت بیمارستان رازی، جنب درمانگاه امام خمینی(ره)) از طریق مزایده به مدت سه‌سال (سال اول به صورت آزمایشی و سال‌های بعد بر اساس رضایتمندی سازمان از عملکرد مستأجر و طبق شرایط اختصاصی مندرج در شرایط قرارداد) اقدام نماید.

لذا از کلیه اشخاص حقیقی و حقوقی حائز شرایط دعوت به عمل می‌آید، جهت دریافت مدارک از تاریخ نشر آگهی به مدت ۱۰ روز به محل دبیرخانه سازمان به آدرس جاده تبریز-آذرشهر، بعد از پلیس راه، جنب پل دوم خسروشهر، کیلومتر ۷ جاده پیاذر بعد از روستای تازه کند نرسیده به روستای ساتلو مراجعه فرمایند.

تاریخ تحویل مدارک: روز یکشنبه مورخ ۱۳۹۹/۰۸/۲۵

تاریخ آخرین مهلت تحویل مدارک: ساعت ۱۲:۰۰ روز چهارشنبه مورخ ۱۳۹۹/۰۹/۰۵

تاریخ گشایش پیشنهادات: ساعت ۱۲:۳۰ روز چهارشنبه ۱۳۹۹/۰۹/۰۵

سپرده شرکت در مزایده: ۱۰۰,۰۰۰,۰۰۰ ریال به شماره حساب ۱۱۳۵۳۰۱۱۴۲۸۰۱ نزد بانک سپه شعبه خسروشهر به نام سازمان کشتارگاه صنعتی تبریز می‌باشد.

مبلغ پایه: بهای خدمات هر فروشگاه به صورت مجزا طبق نظریه کارشناس رسمی دادگستری به ازای خدمات فروش هر کیلو گرم گوشت و آلایش ۱۵۰۰۰ ریال (پانزده هزار ریال) می‌باشد.

روزنامه مناقصه مزایده - ۳۱۱۰ - ۹۹/۰۸/۲۵

راهکارهایی برای بازگشت آرامش به بازار بورس

رئیس کمیسیون اقتصادی مجلس شورای‌اسلامی با اشاره به شرایط فعلی بازار بورس، راهکارهایی را برای برگرداندن آرامش به این بازار پیشنهاد کرد و گفت: کمیسیون اقتصادی مجلس پیگیر این موضوع است. او همچنین توصیه‌هایی را به سرمایه‌گذاران خرد بازارسرمایه داشت؛ از جمله اینکه روند این بازار را در میان‌مدت و بلندمدت در نظر بگیرند و با استقراض و فروش ملک و زمین وارد بازارسرمایه نشوند. مشروح گفت‌وگوی ایسنا، با محمدرضا پورابراهیمی به شرح زیر است:

*** در هفته‌های اخیر وضعیت بازار بورس به شدت نزولی شده و اعتراضاتی از سوی سرمایه‌گذاران در این بازار هم وجود داشته است، تحلیل شما از چرایی بروز این مشکل چیست؟**

با توجه به اتفاقاتی که از اواخر سال گذشته شاهد بودیم، روند صعودی شاخص‌ها، افزایش حجم و میزان منابع و فضایی که دولت آن را تشویق و تبلیغ می‌کرد و همچنین فضایی که در کشور ایجاد شده بود و شرایط کلان کشور از جمله بحث بازار ارز، ظرفیت خوبی برای اقتصاد ایران فراهم شد و این رویکرد مورد اقبال مردم قرار گرفت. طبیعتاً این اقبال باید در چارچوبی شکل می‌گرفت که روند منطقی قیمت‌ها هم استمرار پیدا کند. حجم منابعی که در طول ماه‌های پیش از سال ۹۹ و ابتدای امسال به بازارسرمایه گسیل شد، از ظرفیت بازارسرمایه بیشتر بود و شرایطی که باید دولت از نظر تعادل‌بخشی به عرضه و تقاضای اوراق بهادار و ابزار مالی فراهم می‌کرد محقق نشد و دولت نتوانست این عرضه و تقاضا را کنترل و بر آن نظارت کند.

*** آیا شما معتقدید بروز این شرایط در بازارسرمایه قابل پیش‌بینی بود؟**

بله، علی‌رغم تأکیدات و مکاتباتی که ما با شخص رئیس‌جمهور، وزیر اقتصاد و مسؤولان اقتصادی در این باره داشتیم، این هشدارها جدی گرفته نشد. لازم بود در این شرایط دولت سریعاً برای پاسخ‌دهی به نیاز بازار به جهت ورود نقدینگی عرضه اولیه شرکت‌های دولتی و عرضه درصدی از سهام شرکت‌های باقیمانده اقدام می‌کرد به نحوی که پاسخگوی نیاز بازار باشد. اما به دلیل عدم ورود دولت به این حوزه و عدم انجام اقدامات به موقع و مناسب دولت شاهد بودیم که قیمت‌ها به شکل کاذب افزایش یافت. عرضه کم و تقاضا برای خرید اوراق بهادار و سهام شرکت‌ها به شدت افزایش یافت و این باعث شد بعضاً روند قیمتی خارج از حوزه متعادل قیمت‌گذاری باشد. همین امر نگرانی‌هایی را ایجاد کرد.

*** مجلس چه اقدامات ملموسی برای هدایت بازار بورس داشته است؟**

از ابتدای مجلس یازدهم، کمیسیون اقتصادی به این موضوع ورود کرد که دولت را مکلف به انجام اقداماتی کند. پیش‌بینی می‌شد وقتی شرکتی سودآوری‌اش عدد ناچیزی است و قیمت سهمش نسبت به آن عدد بالاست و شاخص قیمت و درآمد آن بسیار بالا قرار گرفته، ریسک سرمایه‌گذاری در این شرکت هم بسیار زیاد است. ولی در این زمینه اطلاع‌رسانی نشد و ویژگی‌های بازارسرمایه، مختصات و مؤلفه‌های آن از سوی دولت به مردم اعلام نشد، در حالی که این سرمایه‌گذاری‌ها نیازمند راهنمایی است. افرادی که ریسک‌پذیر هستند می‌توانند سهام شرکت‌هایی که در شاخص‌های بالا قرار گرفتند را خریداری کنند و افرادی که ریسک‌پذیر نیستند باید سهام شرکت‌های کم‌ریسک را بخرند یا پرتفوی سرمایه‌گذاری تشکیل دهند و ترکیبی از سهام و سپرده بانکی را انتخاب کنند. اینها مواردی است که باید از طرف دولت مبنای عمل قرار می‌گرفت، اما علی‌رغم تأکیدات ما برای ارائه راهکارهای منطقی، دولت و سازمان بورس به وظیفه خود عمل نکردند و همین باعث شد فضای مبادلات بازارسرمایه از آن چیزی که براساس مکانیزم واقعی عرضه و تقاضا باشد، فاصله گرفت.

*** کمیسیون اقتصادی چندی پیش گزارشی در مورد وضعیت بازار بورس داشت، سرانجام این گزارش چه شد؟**

ما دو ماه قبل ورود کردیم و یک گزارش تخصصی براساس ماده۴۵ آیین‌نامه داخلی مجلس تهیه کردیم که ۱۱محور مشخص داشت و در صحن علنی قرائت شد. براساس این گزارش سازمان بورس مکلف بود، براساس وظایفش نسبت به سبدگردانی و تعهدات شرکت‌ها نظارت کند. همچنین در مورد بازارگردانی از طریق مجموعه‌های مختلف سازمان بورس تکالیفی داشته که به خوبی به آن عمل نکرده و بخشی معطل مانده از طرفی اصلاح ساختار بورس طول و عرض و حجم فعالیت‌ها اصلاً مطابق بازارسرمایه نیست. لذا هم ساختار سازمانی و هم اقداماتی که در بحث حاکمیت شرکت‌ها باید انجام می‌شد در دستور کار ما قرار گرفت و به عنوان یک سرفصل مهم بحث تداخل وظایف سازمان‌های اقتصادی در کشور مطرح شد از جمله افزایش سود سپرده بانکی که اثر منفی بر بازارسرمایه دارد. درست است که گفته‌اند این کار را نمی‌کنیم ولی در عمل شاهدیم که نرخ بین بانکی و تأمین مالی که بانک‌ها بین خودشان انجام می‌دهند به ۲۲درصد رسیده است، همین نشان می‌دهد نرخ سپرده‌ها خیلی فراتر از این رقم است و این اثر منفی می‌گذارد نباید بازار پول و سرمایه هر کدام برای خود جداگانه تصمیم بگیرند. لازم است؛ ساختار جدیدی در اقتصاد تشکیل شود که در این گزارش تحت عنوان لزوم تشکیل شورای‌عالی ثبات مالی پیش‌بینی شده است. به این شکل که بانک‌مرکزی، بیمه‌مرکزی و سازمان بورس تصمیم واحدی برای اقتصاد می‌گیرند و همه با هم دیده می‌شوند. نکته دیگر لزوم اطلاع‌رسانی دقیق به مردم است. جنس بازارسرمایه با بانک فرق می‌کند و مردم باید با آن آشنا شوند. در آن جا سپرده‌گذاری می‌شود و اینجا سهام خریداری می‌شود اینکه سهام چه ویژگی‌های دارد شرکت کم‌ریسک و پرریسک کدام هستند، اینها چیزی است که باید توضیح داده شود. متأسفانه سازمان بورس در حوزه اطلاع‌رسانی با توجه به حجمی که وارد بازارسرمایه شد، خوب عمل نکرد. در این جا ظرفیتی بود که مردم هم بتواند به اقتصاد کشور کمک کنند و هم خودشان منتفع شوند، اما به دلیل عدم اطلاع‌رسانی دقیق ما شاهد این وضعیت بودیم. همچنین در گزارش کمیسیون بحث اختصاص درصدی از کارمزد معاملات به صندوق توسعه مطرح شده که بتوانند منابع آن را اجرایی کند.

*** جلسه مشترک مجلس با وزیر اقتصاد و رئیس سازمان بورس به کجا رسید و چه نتایجی به دنبال داشت؟**

روز سه‌شنبه هفته گذشته جلسه سه‌جانبه‌ای به پیشنهاد کمیسیون اقتصادی با حضور رئیس مجلس شورای‌اسلامی، وزیر اقتصاد و رئیس سازمان بورس در مجلس با حضور برخی نمایندگان اقتصادی برگزار شد و بحث‌هایی مطرح شد همه صحبت ما در جلسه این بود که حالا که شرایط بازارسرمایه به این شکل پیش رفته باید این وضع را مدیریت کنیم. از نظر ما این وضعیت قابلیت مدیریت شدن را دارد. به هر حال شرایط داخلی و بیرونی ایجاد نوسان می‌کند اما نباید این نوسان باعث شود فضای روانی و روند نزولی به سمتی برود که خیلی افراد متضرر شوند و در کوتاه‌مدت قیمت سهامشان پایین بیاید. صحبت ما با دولت، وزیر اقتصاد و رئیس سازمان بورس این بود که چه اختیاراتی لازم داشتید که باید اخذ می‌کردید تا بتوانید بازار را به شکلی مدیریت کنید که این فضا استمرار پیدا نکند. هر چه لازم بوده انجام شده و دستگاه‌های حاکمیتی و مجلس ورود کردند و نهایتاً منجر به مصوبات شورای‌عالی بورس شده است. اما سؤال ما این است که چرا این مصوبات کامل اجرایی نشده است؟ اگر کامل اجرایی شود مجلس آماده است برای اتخاذ راهکارهای مورد نیاز و آنچه سازمان بورس و وزیر اقتصاد معتقدند برای بهبود شرایط بازارسرمایه و برون‌رفت از وضع رکودی باید انجام شود، کمک کند. بخشی از اینها قبلاً در اختیار خودشان بود یا در توافق یا صورت جلسات مشترک بوده که ما به آن کمک کردیم. همان مصوباتی که شورای‌عالی بورس گذرانده در قالب آیین‌نامه اجرایی مرتبط با این بخش تا حد زیادی اجراء نشده است. سازمان بورس، دولت و وزیر اقتصاد باید در این زمینه پاسخگو باشند. قرار شد این موضوعات به شکل ریز و گزارش عملیاتی به مجلس از هفته آینده ارائه شود.

*** می‌توان امیدوار بود که بازار بورس به شرایط رونق خود برگردد؟**

مجلس و کمیسیون اقتصادی با تمام توان به این موضوعات وارد شده به هر حال افرادی هستند که به‌خاطر تغییرات قیمت‌ها اعتماد قبلی‌شان را به این بازار ندارند. ما وظیفه داریم این موضوع را پیگیری کنیم تا بازار هرچه سریع‌تر حداقل به حالت قبلی و عادی خود برگردد چرا که بازارسرمایه موتور محرک اقتصاد کشور است و اگر ما بازارسرمایه را از دست بدهیم و فضای منفی وجود داشته و روند نزولی استمرار یابد این برای کل اقتصاد کشور هزینه دارد ما پیگیر اجرای مصوبات شورای‌عالی بورس هستیم و به سازمان بورس تکلیف کردیم که باید گزارش بدهد و تعهدات قبلی‌اش را اجرا کند، اگر هم مجوز جدید بخواهند می‌توانیم برای آن اقدام کنیم. هفته آینده مصوبات کمیسیون اقتصادی به صحن می‌آید و تکلیف آن را مشخص خواهیم کرد تا انشا... بازارسرمایه از این وضعیت خارج شود.

مدیرعامل بیمه آسیا به عنوان «مدیر ارشد تعالی‌گرا ارتباطی» معرفی شد

مدیرعامل بیمه آسیا در شانزدهمین سمپوزیوم بین‌المللی روابط‌عمومی، به پاس حمایت از برنامه‌های ارتباطی و نگاه تخصصی به روابط‌عمومی، مورد تقدیر قرار گرفت. به گزارش مناقصه‌مزایده به نقل از روابط‌عمومی بیمه آسیا، شانزدهمین سمپوزیوم بین‌المللی روابط‌عمومی با حضور سلیمانی؛ رئیس کل بیمه‌مرکزی جمهوری اسلامی ایران، مسعود بادین؛ نائب‌رئیس هیأت‌مدیره و مدیرعامل بیمه آسیا، مدیرعامل بیمه ملت، مدیر روابط‌عمومی بیمه‌مرکزی و مدیر روابط‌عمومی شرکت بیمه آسیا در محل سالن باروک تهران برگزار شد. در این مراسم، هیأت داوران، مدیرعامل بیمه آسیا را به پاس خدمات مؤثر و مساعدت در توسعه ارتباطات با جامعه مخاطب، توجه به افکار عمومی، ارتباط مؤثر با رسانه‌ها و حمایت از برنامه ارتباطی و نگاه تخصصی به روابط‌عمومی، شایسته دریافت لوح «مدیر ارشد تعالی‌گرا ارتباطی» دانست و لوح تقدیر، توسط رئیس کل بیمه‌مرکزی جمهوری اسلامی ایران، به مدیرعامل بیمه آسیا اهداء شد.

سرعت در تصمیم‌گیری؛ اولویت بانک صنعت‌ومعدن در سال «جهش‌تولید»

حسین مهری؛ مدیرعامل بانک صنعت‌ومعدن در بازدید از گروه صنعتی زر اعلام کرد: در سال «جهش‌تولید» از هیچ کمکی در راستای حمایت از تولیدکنندگان و کارآفرینان دریغ نخواهیم کرد و سرعت در تصمیم‌گیری را اولویت خود می‌دانیم. به گزارش مناقصه‌مزایده به نقل از روابط‌عمومی بانک صنعت‌ومعدن، مدیرعامل این بانک به اتفاق هیأت همراه از طرح توسعه‌ای گروه صنعتی زرماکارن بازدید کرد. در این نشست، مدیرعامل بانک صنعت‌ومعدن ضمن تشکر از فعالیت‌های انجام شده توسط این واحد صنعتی در راستای تولید محصولات متنوع و توجه به تکمیل زنجیره ارزش به عنوان استراتژی راهبردی کسب‌وکار در صنایع غذایی و مدیریت کارآفرینانه در این شرکت، عنوان داشت: این بانک با توجه به شرایط خاص کشور اولویت خود را تکمیل طرح‌های نیمه‌تمام با درصد پیشرفت بالا می‌داند و کارآفرینانی مانند مهندس سلطانی، گام‌های مؤثری در جهت خودکفایی در تولید برداشته‌اند و وظیفه بانک‌ها به عنوان تأمین‌کننده منابع مالی حمایت همه‌جانبه از صنعتگرانی است که دارای اهلیت و صلاحیت در حرفه خود می‌باشند.

سیاست بانک توسعه صادرات ارائه بسته خدماتی به مشتریان است

مدیرعامل بانک توسعه صادرات ایران با بیان اینکه سیاست ما ارائه پکیج و بسته خدماتی است، گفت: بانک توسعه صادرات به‌دنبال آن است که همانند اعطای تسهیلات، در بخش خدمات نیز در خدمت مشتریان باشد. به گزارش مناقصه‌مزایده به نقل از روابط‌عمومی بانک توسعه صادرات ایران، علی صالح آبادی در نشست اتاق فکر اعضای هیأت‌مدیره، معاونین و برخی از رؤسای شعب این بانک درباره صدور ضمانت‌نامه‌های داخلی که به صورت وبینار برگزار شد، با بیان این مطلب افزود: اگر یک مشتری از بانک توسعه صادرات ایران تسهیلات تلفیقی با نرخ ۱۴.۵ درصد دریافت می‌کند، انتظار داریم که خدمات و تعهدات خود را نیز از طریق بانک توسعه صادرات انجام دهد. وی با بیان اینکه در ارائه خدمات و اعطای تسهیلات به مشتریان خوش حساب محدودیتی نداریم، تصریح کرد: به کمیته‌های اعتباری مراکز اختیاراتی برای پذیرش سپرده نقدی و ودیعه از مشتریان جهت صدور ضمانت‌نامه‌های ریالی داده‌ایم و در صورتی که حساب‌های مشتری نزد بانک دارای میانگین وزنی مناسبی باشد، این موضوع می‌تواند برای صدور ضمانت‌نامه‌های ریالی لحاظ شود.

نوبت دوم
یک مرحله‌ای

فراخوان تجدید مناقصه عمومی
با ارزیابی کیفی به شماره ۹۹/۱۹

شرکت آب و فاضلاب منطقه ۶ شهر تهران

شرکت آب و فاضلاب منطقه شش شهر تهران در نظر دارد مناقصه عمومی ذیل را با ارزیابی کیفی از طریق سامانه تدارکات الکترونیکی دولت برگزار نماید. کلیه مراحل برگزاری مناقصه از دریافت اسناد مناقصه تا ارایه پیشنهاد مناقصه‌گران وگشایش پاکت‌ها از طریق درگاه سامانه تدارکات الکترونیکی دولت (ستاد) به آدرس www.setadiran.ir انجام خواهد شد و لازم است مناقصه‌گران در صورت عدم عضویت قبلی، مراحل ثبت‌نام در سایت مذکور و دریافت گواهی امضای الکترونیکی را جهت شرکت در مناقصه محقق سازند.
۱- نام دستگاه مناقصه‌گزار: شرکت آب و فاضلاب منطقه شش شهر تهران
۲- موضوع مناقصه: اصلاح و بازسازی شبکه توزیع آب آشامیدنی شامل لوله گذاری به طول ۶ کیلومتر در اقطار ۱۰۰ و ۱۵۰ چدن داکتیل همراه با ۱۵۰۰ فقره انشعاب در شبکه مرتضی گرد و سایر مناطق تحت پوشش.
۳- مهلت خرید و محل دریافت اسناد مناقصه: متقاضیان شرکت در مناقصه برای دریافت و خرید اسناد این مناقصه، حداکثر تا ساعت ۱۴:۳۰ مورخ ۹۹/۰۸/۲۸ از طریق سامانه تدارکات الکترونیکی دولت ستاد مبلغ ۱،۰۰۰،۰۰۰ ریال به حساب جاری ۸۱۸۴۰۲۵۸۶۶۰۰۱ بانک سامان شعبه شهر ری واریز واسناد را به صورت الکترونیکی از طریق سامانه تدارکات الکترونیکی دولت (ستاد) دریافت نمایند.
۴- مبلغ برآورد اولیه مناقصه و محل اعتبار: مبلغ ۶۸،۴۳۶،۸۷۶،۹۰۵ ریال و از محل اعتبارات جاری
۵- مدت اجرای کار: ۱۲ ماه شمسی
۶- شرایط اختصاصی شرکت در مناقصه:
۶-۱- تنها اشخاص حقوقی حق شرکت در مناقصه را دارند.
۶-۲- داشتن حداقل رتبه ۵ (پنج) در رشته آب یا راه یا تأسیسات شهری.
۶-۳- داشتن گواهینامه تأیید صلاحیت ایمنی از وزارت تعاون، کار ورفاه اجتماعی الزامی می‌باشد.
۶-۴- داشتن گواهی صلاحیت پیمانکاری دارای اعتبار، صادره از معاونت برنامه ریزی و نظارت راهبردی ریاست جمهوری
۶-۵- شرکت هایی که در زمان تسلیم پیشنهاد قیمت دارای پروژه باز با شرکت آب و فاضلاب منطقه شش شهر تهران با پیشرفت ریالی کمتر از ۸۰ درصد باشند حق شرکت در مناقصه را ندارند. (برای اثبات پیشرفت بالای ۸۰ درصد ارایه صورت جلسه با امضاء و تأیید معاونت مهندسی الزامی است)
۶-۶- داشتن سابقه اجرایی انجام دو قرارداد با موضوع بازسازی شبکه توزیع آب شهری الزامی می باشد.
۷- مبلغ تضمین شرکت در مناقصه: به میزان ۱،۶۷۴،۳۶۸،۷۷۰ ریال می‌باشد که شرکت کنندگان در مناقصه می‌توانند به صورت نقدی به حساب جاری شماره ۱۰۷۸۰۷۸۷۴۰۰۰ و شماره شبا IR۰۹۰۱۷۰۰۰۰۰۰۰۱۰۷۸۰۷۸۷۴۰۰۰ نزد بانک ملی شعبه بلوار شهری یا ضمانتنامه بانکی و یا چک بانکی تضمینی به نام شرکت آب و فاضلاب منطقه شش شهر تهران تهیه و تضمین مذکور علاوه بر بارگذاری در بخش تعیین شده در سامانه تدارکات الکترونیکی دولت به صورت اصل در پاکت (الف) درج گردیده و لاک ومهر شده تا آخرین مهلت ارایه پیشنهادات به دفتر قراردادها و امور بازرگانی شرکت آب و فاضلاب منطقه شش تهران تحویل گردد.
۸- مهلت و محل تحویل پیشنهادها: پیشنهاد دهندگان باید پیشنهادهای خود را تا ساعت ۱۴:۳۰ روز چهارشنبه مورخ ۹۹/۰۹/۱۲ در سامانه تدارکات الکترونیکی دولت ارایه و بارگذاری(به صورت الکترونیکی) و همچنین پاکت (الف) را به صورت فیزیکی تحویل دفتر قراردادها و امور بازرگانی شرکت آب و فاضلاب منطقه شش نمایند.
۹- تاریخ گشایش پاکت‌های ارزیابی کیفی: ساعت ۰۹:۳۰ روز شنبه مورخ ۹۹/۰۹/۱۵
۱۰- محل و زمان گشایش پاکت‌های (الف، ب، ج):
دفتر قراردادها و امور بازرگانی شرکت آب و فاضلاب منطقه شش شهر تهران در ساعت ۱۱:۰۰ روز چهارشنبه مورخ ۹۹/۰۹/۱۹
۱۱- هزینه درج آگهی به عهده دستگاه مناقصه گزار می‌باشد.
۱۲- نشانی سایت ها: سایت سامانه تدارکات الکترونیکی دولت: www.setadiran.ir
سایت ملی مناقصات: http://iets.mporg.ir، سایت آب و فاضلاب مهندسی کشور www.nww.ir
سایت آب و فاضلاب منطقه ۶: www.t6ww.tpww.ir
اطلاعات تماس دفاتر ثبت‌نام در سایت سامانه (www.setadiran.ir) بخش ثبت‌نام/ پروفایل تأمین کننده/ مناقصه‌گر موجود است. **مرکز تماس:** ۴۱۹۳۴-۰۲۱

دفتر قراردادها و امور بازرگانی شرکت آب و فاضلاب منطقه ۶ شهر تهران

روزنامه مناقصه مزایده - ۳۱۱۰ - ۹۹/۰۸/۲۵

نوبت دوم
یک مرحله‌ای

فراخوان تجدید مناقصه عمومی
با ارزیابی کیفی به شماره ۹۹/۱۸

شرکت آب و فاضلاب منطقه ۶ شهر تهران

شرکت آب و فاضلاب منطقه شش شهر تهران در نظر دارد مناقصه عمومی ذیل را با ارزیابی کیفی از طریق سامانه تدارکات الکترونیکی دولت برگزار نماید. کلیه مراحل برگزاری مناقصه از دریافت اسناد مناقصه تا ارایه پیشنهاد مناقصه‌گران وگشایش پاکت‌ها از طریق درگاه سامانه تدارکات الکترونیکی دولت (ستاد) به آدرس www.setadiran.ir انجام خواهد شد و لازم است مناقصه‌گران در صورت عدم عضویت قبلی، مراحل ثبت‌نام در سایت مذکور و دریافت گواهی امضای الکترونیکی را جهت شرکت در مناقصه محقق سازند.
۱- نام دستگاه مناقصه‌گزار: شرکت آب و فاضلاب منطقه شش شهر تهران
۲- موضوع مناقصه: اصلاح و بازسازی شبکه توزیع آب آشامیدنی شامل لوله گذاری به طول ۶ کیلومتر در اقطار ۱۰۰ و ۱۵۰ چدن داکتیل همراه با ۱۵۰۰ فقره انشعاب در ناحیه ۱۷ شهریور و مناطق تحت پوشش.
۳- مهلت خرید و محل دریافت اسناد مناقصه: متقاضیان شرکت در مناقصه برای دریافت و خرید اسناد این مناقصه، حداکثر تا ساعت ۱۴:۳۰ مورخ ۹۹/۰۸/۲۸ از طریق سامانه تدارکات الکترونیکی دولت(ستاد) مبلغ ۱،۰۰۰،۰۰۰ ریال به حساب جاری ۸۱۸۴۰۲۵۸۶۶۰۰۱ بانک سامان شعبه شهر ری واریز واسناد را به صورت الکترونیکی از طریق سامانه تدارکات الکترونیکی دولت (ستاد) دریافت نمایند.
۴- مبلغ برآورد اولیه مناقصه و محل اعتبار: مبلغ ۶۸،۴۳۶،۸۷۶،۹۰۵ ریال و از محل اعتبارات جاری
۵- مدت اجرای کار: ۱۲ ماه شمسی
۶- شرایط اختصاصی شرکت در مناقصه:
۶-۱- تنها اشخاص حقوقی حق شرکت در مناقصه را دارند.
۶-۲- داشتن حداقل رتبه ۵ (پنج) در رشته آب یا راه یا تأسیسات شهری
۶-۳- داشتن گواهینامه تأیید صلاحیت ایمنی از وزارت تعاون، کار ورفاه اجتماعی الزامی می‌باشد.
۶-۴- داشتن گواهی صلاحیت پیمانکاری دارای اعتبار، صادره از معاونت برنامه ریزی و نظارت راهبردی ریاست جمهوری
۶-۵- شرکت‌هایی که در زمان تسلیم پیشنهاد قیمت دارای پروژه باز با شرکت آب و فاضلاب منطقه شش شهر تهران با پیشرفت ریالی کمتر از ۸۰ درصد باشند حق شرکت در مناقصه را ندارند. (برای اثبات پیشرفت بالای ۸۰ درصد ارایه صورت جلسه با امضاء و تأیید معاونت مهندسی الزامی است)
۶-۶- داشتن سابقه اجرایی انجام دو قرارداد با موضوع بازسازی شبکه توزیع آب شهری الزامی می باشد.
۷- مبلغ تضمین شرکت در مناقصه: به میزان ۱،۶۷۴،۳۶۸،۷۷۰ ریال می‌باشد که شرکت کنندگان در مناقصه می‌توانند به صورت نقدی به حساب جاری شماره ۱۰۷۸۰۷۸۷۴۰۰۰ و شماره شبا IR۰۹۰۱۷۰۰۰۰۰۰۰۱۰۷۸۰۷۸۷۴۰۰۰ نزد بانک ملی شعبه بلوار شهری یا ضمانتنامه بانکی و یا چک بانکی تضمینی به نام شرکت آب و فاضلاب منطقه شش شهر تهران تهیه و تضمین مذکور علاوه بر بارگذاری در بخش تعیین شده در سامانه تدارکات الکترونیکی دولت به صورت اصل در پاکت (الف) درج گردیده و لاک ومهر شده تا آخرین مهلت ارایه پیشنهادات به دفتر قراردادها و امور بازرگانی شرکت آب و فاضلاب منطقه شش تهران تحویل گردد.
۸- مهلت و محل تحویل پیشنهادها: پیشنهاد دهندگان باید پیشنهادهای خود را تا ساعت ۱۴:۳۰ روز چهارشنبه مورخ ۹۹/۰۹/۱۲ در سامانه تدارکات الکترونیکی دولت ارایه و بارگذاری(به صورت الکترونیکی) و همچنین پاکت (الف) را به صورت فیزیکی تحویل دفتر قراردادها و امور بازرگانی شرکت آب و فاضلاب منطقه شش نمایند.
۹- تاریخ گشایش پاکت‌های ارزیابی کیفی: ساعت ۰۹:۰۰ روز شنبه مورخ ۹۹/۰۹/۱۵
۱۰- محل و زمان گشایش پاکت‌های (الف، ب، ج):
دفتر قراردادها و امور بازرگانی شرکت آب و فاضلاب منطقه شش شهر تهران در ساعت ۰۹:۰۰ روز چهارشنبه مورخ ۹۹/۰۹/۱۹
۱۱- هزینه درج آگهی به عهده دستگاه مناقصه گزار می‌باشد.
۱۲- نشانی سایت ها: سایت سامانه تدارکات الکترونیکی دولت: www.setadiran.ir
سایت ملی مناقصات: http://iets.mporg.ir، سایت آب و فاضلاب مهندسی کشور www.nww.ir
سایت آب و فاضلاب منطقه ۶: www.t6ww.tpww.ir
اطلاعات تماس دفاتر ثبت‌نام در سایت سامانه (www.setadiran.ir) بخش ثبت‌نام/ پروفایل تأمین کننده/ مناقصه‌گر موجود است. **مرکز تماس:** ۴۱۹۳۴-۰۲۱

دفتر قراردادها و امور بازرگانی شرکت آب و فاضلاب منطقه ۶ شهر تهران

روزنامه مناقصه مزایده - ۳۱۱۰ - ۹۹/۰۸/۲۵

نوبت دوم
یک مرحله‌ای

فراخوان تجدید مناقصه عمومی
با ارزیابی کیفی به شماره ۹۹/۲۱

شرکت آب و فاضلاب منطقه ۶ شهر تهران

شرکت آب و فاضلاب منطقه شش شهر تهران در نظر دارد مناقصه عمومی ذیل را با ارزیابی کیفی از طریق سامانه تدارکات الکترونیکی دولت برگزار نماید. کلیه مراحل برگزاری مناقصه از دریافت اسناد مناقصه تا ارایه پیشنهاد مناقصه‌گران وگشایش پاکت‌ها از طریق درگاه سامانه تدارکات الکترونیکی دولت (ستاد) به آدرس www.setadiran.ir انجام خواهد شد و لازم است مناقصه‌گران در صورت عدم عضویت قبلی، مراحل ثبت‌نام در سایت مذکور و دریافت گواهی امضای الکترونیکی را جهت شرکت در مناقصه محقق سازند.
۱- نام دستگاه مناقصه‌گزار: شرکت آب و فاضلاب منطقه شش شهر تهران
۲- موضوع مناقصه: اصلاح و بازسازی شبکه توزیع آب آشامیدنی شامل لوله گذاری به طول ۶ کیلومتر در اقطار ۱۰۰ و ۱۵۰ چدن داکتیل همراه با ۱۵۰۰ فقره انشعاب در شهر قیامدشت و مناطق تحت پوشش.
۳- مهلت خرید و محل دریافت اسناد مناقصه: متقاضیان شرکت در مناقصه برای دریافت و خرید اسناد این مناقصه، حداکثر تا ساعت ۱۴:۳۰ مورخ ۹۹/۰۸/۲۸ باید از طریق سامانه تدارکات الکترونیکی دولت (ستاد) مبلغ ۱،۰۰۰،۰۰۰ ریال به حساب جاری ۸۱۸۴۰۲۵۸۶۶۰۰۱ بانک سامان شعبه شهر ری واریز تا بتوانند اسناد را به صورت الکترونیکی از طریق سامانه تدارکات الکترونیکی دولت (ستاد) دریافت نمایند.
۴- مبلغ برآورد اولیه مناقصه و محل اعتبار: مبلغ ۶۸،۴۳۶،۸۷۶،۹۰۵ ریال و از محل اعتبارات جاری
۵- مدت اجرای کار: ۱۲ ماه شمسی
۶- شرایط اختصاصی شرکت در مناقصه:
۶-۱- تنها اشخاص حقوقی حق شرکت در مناقصه را دارند.
۶-۲- داشتن حداقل رتبه ۵ (پنج) در رشته آب یا راه یا تأسیسات شهری.
۶-۳- داشتن گواهینامه تأیید صلاحیت ایمنی از وزارت تعاون، کار ورفاه اجتماعی الزامی می‌باشد.
۶-۴- داشتن گواهی صلاحیت پیمانکاری دارای اعتبار، صادره از معاونت برنامه‌ریزی و نظارت راهبردی ریاست جمهوری
۶-۵- شرکت‌هایی که در زمان تسلیم پیشنهاد قیمت دارای پروژه باز با شرکت آب و فاضلاب منطقه شش شهر تهران با پیشرفت ریالی کمتر از ۸۰ درصد باشند حق شرکت در مناقصه را ندارند. (برای اثبات پیشرفت بالای ۸۰ درصد ارایه صورت جلسه با امضاء و تأیید معاونت مهندسی الزامی است)
۶-۶- داشتن سابقه اجرایی انجام دو قرارداد با موضوع بازسازی شبکه توزیع آب شهری الزامی می باشد.
۷- مبلغ تضمین شرکت در مناقصه: به میزان ۱،۶۷۴،۳۶۸،۷۷۰ ریال می‌باشد که شرکت کنندگان در مناقصه می‌توانند به صورت نقدی به حساب جاری شماره ۱۰۷۸۰۷۸۷۴۰۰۰ و شماره شبا IR۰۹۰۱۷۰۰۰۰۰۰۰۱۰۷۸۰۷۸۷۴۰۰۰ نزد بانک ملی شعبه بلوار شهری یا ضمانتنامه بانکی و یا چک بانکی تضمینی به نام شرکت آب و فاضلاب منطقه شش شهر تهران تهیه و تضمین مذکور علاوه بر بارگذاری در بخش تعیین شده در سامانه تدارکات الکترونیکی دولت به صورت اصل در پاکت (الف) درج گردیده و لاک ومهر شده تا آخرین مهلت ارایه پیشنهادات به دفتر قراردادها و امور بازرگانی شرکت آب و فاضلاب منطقه شش تهران تحویل گردد.
۸- مهلت و محل تحویل پیشنهادها: پیشنهاد دهندگان باید پیشنهادهای خود را تا ساعت ۱۴:۳۰ روز چهارشنبه مورخ ۹۹/۰۹/۱۲ در سامانه تدارکات الکترونیکی دولت ارایه و بارگذاری(به صورت الکترونیکی) و همچنین پاکت (الف) را به صورت فیزیکی تحویل دفتر قراردادها و امور بازرگانی شرکت آب و فاضلاب منطقه شش نمایند.
۹- تاریخ گشایش پاکت‌های ارزیابی کیفی: ساعت ۰۹:۳۰ روز یکشنبه مورخ ۹۹/۰۹/۱۶
۱۰- محل و زمان گشایش پاکت‌های (الف، ب، ج):
دفتر قراردادها و امور بازرگانی شرکت آب و فاضلاب منطقه شش شهر تهران در ساعت ۱۱:۰۰ روز شنبه مورخ ۹۹/۰۹/۲۲
۱۱- هزینه درج آگهی به عهده دستگاه مناقصه گزار می‌باشد.
۱۲- نشانی سایت ها: سایت سامانه تدارکات الکترونیکی دولت: www.setadiran.ir
سایت ملی مناقصات: http://iets.mporg.ir، سایت آب و فاضلاب مهندسی کشور www.nww.ir
سایت آب و فاضلاب منطقه ۶: www.t6ww.tpww.ir
اطلاعات تماس دفاتر ثبت‌نام در سایت سامانه (www.setadiran.ir) بخش ثبت‌نام/ پروفایل تأمین کننده/ مناقصه‌گر موجود است. **مرکز تماس:** ۴۱۹۳۴-۰۲۱

دفتر قراردادها و امور بازرگانی شرکت آب و فاضلاب منطقه ۶ شهر تهران

روزنامه مناقصه مزایده - ۳۱۱۰ - ۹۹/۰۸/۲۵

نوبت دوم
یک مرحله‌ای

فراخوان تجدید مناقصه عمومی
با ارزیابی کیفی به شماره ۹۹/۲۰

شرکت آب و فاضلاب منطقه ۶ شهر تهران

شرکت آب و فاضلاب منطقه شش شهر تهران در نظر دارد مناقصه عمومی ذیل را با ارزیابی کیفی از طریق سامانه تدارکات الکترونیکی دولت برگزار نماید. کلیه مراحل برگزاری مناقصه از دریافت اسناد مناقصه تا ارایه پیشنهاد مناقصه‌گران وگشایش پاکت‌ها از طریق درگاه سامانه تدارکات الکترونیکی دولت (ستاد) به آدرس www.setadiran.ir انجام خواهد شد و لازم است مناقصه‌گران در صورت عدم عضویت قبلی، مراحل ثبت‌نام در سایت مذکور و دریافت گواهی امضای الکترونیکی را جهت شرکت در مناقصه محقق سازند.
۱- نام دستگاه مناقصه‌گزار: شرکت آب و فاضلاب منطقه شش شهر تهران
۲- موضوع مناقصه: اصلاح و بازسازی شبکه توزیع آب آشامیدنی شامل لوله گذاری به طول ۶ کیلومتر در اقطار ۱۰۰ و ۱۵۰ چدن داکتیل همراه با ۱۵۰۰ فقره انشعاب در ناحیه خانی آباد و مناطق تحت پوشش.
۳- مهلت خرید و محل دریافت اسناد مناقصه: متقاضیان شرکت در مناقصه برای دریافت و خرید اسناد این مناقصه، حداکثر تا ساعت ۱۴:۳۰ مورخ ۹۹/۰۸/۲۸ از طریق سامانه تدارکات الکترونیکی دولت(ستاد) مبلغ ۱،۰۰۰،۰۰۰ ریال به حساب جاری ۸۱۸۴۰۲۵۸۶۶۰۰۱ بانک سامان شعبه شهر ری واریز واسناد را به صورت الکترونیکی از طریق سامانه تدارکات الکترونیکی دولت (ستاد) دریافت نمایند.
۴- مبلغ برآورد اولیه مناقصه و محل اعتبار: مبلغ ۶۸،۴۳۶،۸۷۶،۹۰۵ ریال و از محل اعتبارات جاری
۵- مدت اجرای کار: ۱۲ ماه شمسی
۶- شرایط اختصاصی شرکت در مناقصه:
۶-۱- تنها اشخاص حقوقی حق شرکت در مناقصه را دارند.
۶-۲- داشتن حداقل رتبه ۵ (پنج) در رشته آب یا راه یا تأسیسات شهری.
۶-۳- داشتن گواهینامه تأیید صلاحیت ایمنی از وزارت تعاون، کار ورفاه اجتماعی الزامی می‌باشد.
۶-۴- داشتن گواهی صلاحیت پیمانکاری دارای اعتبار، صادره از معاونت برنامه ریزی و نظارت راهبردی ریاست جمهوری
۶-۵- شرکت هایی که در زمان تسلیم پیشنهاد قیمت دارای پروژه باز با شرکت آب و فاضلاب منطقه شش شهر تهران با پیشرفت ریالی کمتر از ۸۰ درصد باشند حق شرکت در مناقصه را ندارند. (برای اثبات پیشرفت بالای ۸۰ درصد ارایه صورت جلسه با امضاء و تأیید معاونت مهندسی الزامی است)
۶-۶- داشتن سابقه اجرایی انجام دو قرارداد با موضوع بازسازی شبکه توزیع آب شهری الزامی می باشد.
۷- مبلغ تضمین شرکت در مناقصه: به میزان ۱،۶۷۴،۳۶۸،۷۷۰ ریال می‌باشد که شرکت کنندگان در مناقصه می‌توانند به صورت نقدی به حساب جاری شماره ۱۰۷۸۰۷۸۷۴۰۰۰ و شماره شبا IR۰۹۰۱۷۰۰۰۰۰۰۰۱۰۷۸۰۷۸۷۴۰۰۰ نزد بانک ملی شعبه بلوار شهری یا ضمانتنامه بانکی و یا چک بانکی تضمینی به نام شرکت آب و فاضلاب منطقه شش شهر تهران تهیه و تضمین مذکور علاوه بر بارگذاری در بخش تعیین شده در سامانه تدارکات الکترونیکی دولت به صورت اصل در پاکت (الف) درج گردیده و لاک ومهر شده تا آخرین مهلت ارایه پیشنهادات به دفتر قراردادها و امور بازرگانی شرکت آب و فاضلاب منطقه شش تهران تحویل گردد.
۸- مهلت و محل تحویل پیشنهادها: پیشنهاد دهندگان باید پیشنهادهای خود را تا ساعت ۱۴:۳۰ روز چهارشنبه مورخ ۹۹/۰۹/۱۲ در سامانه تدارکات الکترونیکی دولت ارایه و بارگذاری(به صورت الکترونیکی) و همچنین پاکت (الف) را به صورت فیزیکی تحویل دفتر قراردادها و امور بازرگانی شرکت آب و فاضلاب منطقه شش نمایند.
۹- تاریخ گشایش پاکت‌های ارزیابی کیفی: ساعت ۰۹:۰۰ روز یکشنبه مورخ ۹۹/۰۹/۱۶
۱۰- محل و زمان گشایش پاکت‌های (الف، ب، ج):
دفتر قراردادها و امور بازرگانی شرکت آب و فاضلاب منطقه شش شهر تهران در ساعت ۰۹:۰۰ روز شنبه مورخ ۹۹/۰۹/۲۲
۱۱- هزینه درج آگهی به عهده دستگاه مناقصه گزار می‌باشد.
۱۲- نشانی سایت ها: سایت سامانه تدارکات الکترونیکی دولت: www.setadiran.ir
سایت ملی مناقصات: http://iets.mporg.ir، سایت آب و فاضلاب مهندسی کشور www.nww.ir
سایت آب و فاضلاب منطقه ۶: www.t6ww.tpww.ir
اطلاعات تماس دفاتر ثبت‌نام در سایت سامانه (www.setadiran.ir) بخش ثبت‌نام/ پروفایل تأمین کننده/ مناقصه‌گر موجود است. **مرکز تماس:** ۴۱۹۳۴-۰۲۱

دفتر قراردادها و امور بازرگانی شرکت آب و فاضلاب منطقه ۶ شهر تهران

روزنامه مناقصه مزایده - ۳۱۱۰ - ۹۹/۰۸/۲۵

روزنامه مناقصه مزایده

صاحب امتیاز: مؤسسه روزنامه مناقصه مزایده
مدیر مسؤول: جلیل قنادزاده ■ سردبیر و مدیر عامل: علی قره‌داغلی
رایانگار مدیر اجرایی: emonaqeseh@gmail.com ■ رایانگار سردبیر: mozayedeh@gmail.com
رایانگار سازمان آگهی‌ها: emonaqeseh5@gmail.com ■ رایانگار تحریریه: emonaqeseh1@gmail.com
مدیر سازمان آگهی‌ها: زهرا قره‌داغی ■ لیتوگرافی و چاپ: چاپخانه گلریز (جاده مخصوص کرج، کیلومتر ۱۶) توزیع: دنیای اقتصاد

نشانی: تهران، خیابان کریم‌خان زند، خیابان ایرانشهر شمالی، روبه‌روی دانشگاه آزاد اسلامی واحد تهران جنوب، پلاک ۲۳۴، طبقه ۲، واحد ۴
تلفن: ۲-۸۸۴۷۵۷۹۰

چاپ مقالات و نظرات در این نشریه به معنای تأیید یا رد آن مطالب نبوده و «مناقصه‌مزایده» دارای مشی مستقل خود می‌باشد.

■ امتیاز روزنامه در طرح رتبه‌بندی: ۵۱ ■

قانونو
شبکه اجتماعی
Qanoono.ir
پرسش و پاسخ معاملاتی خود را در این سایت بیابید
یک اتفاق خوب برای
پرسشگران قانون دوست
دانستن؛ رمز ماندن

تهدیدی به نام نیروگاه‌های فرسوده در پایتخت

شرط جبران کسری ۳ هزار مگاواتی تولید برق در تهران

گروه انرژی | مناقصه مزایده

وجود سه هزار مگاوات نیروگاه فرسوده در کشور تهدیدی برای راندمان تولید برق در کشور و همچنین افزایش آلاینده‌های هوا محسوب می‌شوند که با داشتن بیش از چهار دهه سابقه فعالیت و عمر صنعتی‌شان ضرورت خروج این نیروگاه‌ها از مدار تولید را برای متصدیان امر، گوشزد می‌کند. در حال‌حاضر، تهران به دلیل وجود نیروگاه‌های فرسوده با راندمان پایین در صدر این سیاهه قرار گرفته است تا هرچه زودتر نیروگاه‌های فرسوده‌اش را بازنشسته کند. این درحالی است که این غول‌های آهنی سالخورده میزان آلایندگی بالایی دارند و از سوی دیگر نمودار مصرف آب آنها حجم بالایی را نشان می‌دهد. براساس بررسی موجود، قدمت نیروگاه‌های حرارتی کشور نشان می‌دهد ۶۲۲ مگاوات از این نیروگاه‌ها عمری بالای ۵۰سال و سه هزار و ۴۶۶ مگاوات معادل چهاردرصد این نوع نیروگاه‌ها هم از عمری بالای ۴۰ سال برخوردارند. اکنون ۳۱ درصد نیروگاه‌های حرارتی معادل ۲۰هزار و ۹۶ مگاوات عمری بین ۲۰ تا ۴۰ سال دارند و ۶۵ درصد معادل ۴۲ هزار و ۷۲۹ مگاوات با عمری کمتر از ۲۰ سال مشغول تولید برق مورد نیاز کشور هستند. باتوجه به حساس بودن این جریان و اولویت تهران برای از رده خارج کردن نیروگاه‌های فرسوده‌اش که روزانه به آلودگی هوای این استان می‌افزاید، برنامه بازنشسته کردن سه نیروگاه ری، طرشت و بعثت در دستور کار گرفته است. از جمله اقدامات در این خصوص آغاز عملیات اجرایی پروژه نیروگاه ری بوده است که مردادماه امسال با آغاز ساخت پست جدید برق این مجموعه آغاز شد. اما مدیرعامل شرکت مادرتخصصی تولید نیروی برق حرارتی در این خصوص معتقد است که هم‌اکنون با کسری سه‌هزار مگاواتی تولید برق در استان تهران مواجه هستیم و برای جبران این رقم لازم است طی سال‌های آتی واحدهای جدید به نیروگاه‌های موجود استان افزوده شود. محسن طرزطلب، افزود: همچنین در اوایل دهه ۹۰ حداکثر نیاز مصرف حدود ۴۲ هزار مگاوات بود که این رقم تابستان امسال به بیش از ۵۸ هزار مگاوات افزایش پیدا کرد. وی ادامه داد: این بدان معنی است که متوسط رشد ظرفیت منصوبه نیروگاه‌های حرارتی طی سال‌های اخیر بیش از متوسط رشد مصرف بوده که بدین ترتیب نیروگاه‌های حرارتی با تأمین بیش از ۹۰ درصد برق مورد نیاز کشور سهم به‌سزایی را در عبور موفق از دوره اوج‌بار در سالیان اخیر به خود اختصاص داده‌اند. مدیرعامل شرکت برق حرارتی، افزود: همچنین ظرفیت فعلی منصوبه نیروگاه‌های کشور به ۸۴ هزار و ۶۷۴ مگاوات رسیده است که در تلاشیم این رقم نیز تا پایان امسال به حدود ۸۶ هزار مگاوات افزایش پیدا کند. وی میزان تولید برق نیروگاه‌های حرارتی در نیمه نخست سال ۹۰ را حدود ۱۲۱ هزار میلیارد کیلووات ساعت و در شش‌ماهه نخست سال گذشته ۱۵۲ هزار میلیارد کیلووات ساعت عنوان کرد که این رقم در نیمه نخست سال «جهش تولید» با افزایش حدود ۱۰درصدی نسبت به مدت مشابه سال گذشته از مرز ۱۶۷ هزار میلیارد کیلووات ساعت گذشت. طرزطلب، ادامه داد: در حال‌حاضر بیش از ۹۰درصد انرژی الکتریکی تولیدی کشور توسط نیروگاه‌های حرارتی تأمین می‌شود. وی با اشاره به اینکه در آن مقطع زمانی میزان مصرف سوخت سالانه نیروگاه‌های کشور حدود ۵۷ میلیارد مترمکعب بود که این رقم سال گذشته به ۷۴ میلیارد مترمکعب رسید، افزود: در آن سال‌ها ۶۲ درصد سوخت نیروگاه‌ها توسط گاز طبیعی و ۳۸ درصد آن توسط سوخت مایع تأمین می‌شد، عاملی که افزایش ضریب خروج اضطراری واحدها، دشواری بهره‌برداری نیروگاه‌ها و آسیب‌دیدگی بویلرها را به همراه داشت. مدیرعامل برق حرارتی، ادامه داد: اقدام‌های صورت گرفته در طی چند سال اخیر موجب شده است تا در نیمه نخست امسال از میان ۴۵ میلیارد مترمکعب سوخت مصرفی نیروگاه‌ها حدود ۴۰ میلیارد مترمکعب آن از طریق سوخت گاز طبیعی تأمین شود. طرزطلب، افزود: راندمان نیروگاه‌ها در آن دوران حدود ۳۶,۹ درصد بود که این رقم در حال‌حاضر با اقدام‌هایی از قبیل تبدیل نیروگاه‌های گازی به سیکل‌ترکیبی برای نخستین بار به ۳۸,۷ درصد افزایش یافته و براساس برنامه‌ریزی صورت گرفته تا پایان سال به حدود ۳۹ درصد خواهد رسید. وی افزود: اوایل سال ۹۰ ضریب خروج اضطراری واحدها ۱۶,۶ درصد و میزان آمادگی نیروگاه‌ها حدود ۸۳,۴ درصد بود که میزان خروج اضطراری واحدها در حال‌حاضر به هفت درصد کاهش پیدا کرده و آمادگی نیروگاه‌ها از مرز ۹۳ درصد عبور کرده است. مدیرعامل شرکت برق حرارتی، افزود: افزایش ۱۰درصدی آمادگی نیروگاه‌ها در طی چند سال اخیر ۳,۵میلیارد دلار صرفه‌جویی به همراه داشته است که این امر با انجام به موقع تعمیرات نیروگاهی و اتکاء به توان داخلی در ساخت تجهیزات نیروگاهی حاصل شده است. وی ادامه داد: در حال‌حاضر بیش از ۹۵ درصد تجهیزات نیروگاهی در کشور توسط متخصصان داخلی ساخته می‌شوند این در حالی است که صنعت نیروگاهی ایران در قبل از انقلاب اسلامی به طور کامل وابسته به کشورهای خارجی بوده است. طرزطلب، خاطرنشان کرد: حفظ آمادگی تولید نیروگاه‌های حرارتی یکی از مهم‌ترین عوامل تأمین برق پایدار در دوره اوج‌بار است. از این‌رو هر ساله بعد از پایان دوره اوج بار تعمیرات واحدهای نیروگاهی از مهرماه تا اردیبهشت‌ماه سال بعد طبق زمان‌بندی معین انجام می‌شود و تأمین قطعات نیروگاهی و انجام به موقع تعمیرات نقش به‌سزایی در قابلیت اطمینان تولید واحدها خواهد داشت. وی افزود: ایران هم‌اکنون در میان سازندگان سرآمد توربین‌های گازی نیروگاهی قرار گرفته و در زمینه ساخت توربین‌های گازی و واحدهای بخار تکنولوژی صددرصدی در داخل کشور وجود دارد؛ به طوری که محصولات تولیدی توسط متخصصان داخلی به سایر کشورها صادر می‌شود. در همین راستا ظرف دو سال آینده نیروگاه‌های کلاس اف (راندمان بالا) نیز به دست متخصصان ایرانی ساخته خواهد شد. مدیرعامل شرکت برق حرارتی افزود: از برنامه‌های اقتصاد مقاومتی شرکت برق حرارتی برای سال «جهش تولید» طراحی توربین ملی با راندمان ۶۰درصد است که در تلاشیم کار ایجاد نیروگاه ملی در مکان فعلی نیروگاه بعثت تهران عملیاتی شود و در هفته‌های آینده با صدور مجوز از سوی سازمان حفاظت از محیط‌زیست، کلنگ احداث بر زمین زده خواهد شد. وی ادامه داد: تهران به دلیل وجود نیروگاه‌های فرسوده با راندمان پایین در آن، برای احداث نیروگاه ملی اولویت دارد و همه تلاش‌ها به کار گرفته خواهد شد تا این امر در تهران محقق شود. طرزطلب گفت: اکنون نیروگاه‌های فرسوده تهران هم آلایندگی بالایی دارند و هم مصرف آب آنها زیاد است، بنابراین ضروری است با مساعدت سازمان حفاظت محیط‌زیست نیروگاه ملی در این شهر احداث شود. مدیرعامل شرکت برق حرارتی، افزود: در حال‌حاضر برنامه بازنشسته کردن سه نیروگاه ری، طرشت و بعثت استان تهران در دستور کار گرفته است و عملیات اجرایی پروژه نیروگاه ری نیز مردادماه امسال با آغاز ساخت پست جدید برق این مجموعه آغاز شده است. وی افزود: ظرفیت اولیه نیروگاه ری در زمان احداث حدود یک‌هزار و ۱۷۰ مگاوات با برخورداری از ۴۰ واحد گازی کوچک بوده است که ظرفیت فعلی نیروگاه به دلیل قدمت بالا و از کار افتادن برخی از واحدها به حدود ۵۰۰ مگاوات رسیده و هم‌اکنون ۲۰ واحد گازی مجموعه با راندمان پایین حدود ۲۰ درصد در حال فعالیت هستند که به دلیل هزینه‌های بالای تعمیرات و بهره‌برداری، راندمان پایین واحدها و قدمت و فرسودگی مجموعه، پروژه نوسازی و احداث واحدهای جدید نیروگاه ری در دستور کار قرار گرفته است. براساس گزارش شرکت مادرتخصصی تولید نیروی برق حرارتی ایران، طرزطلب گفت: در حال‌حاضر این مجموعه با برخورداری از شش واحد گازی ۲۵ مگاواتی آسک، ۱۱واحد ۱۷مگاواتی هیتاچی، سه واحد ۶۵ مگاواتی میتسوبیشی و یک واحد فیات ۲۵مگاواتی در حال تأمین برق منطقه جنوب تهران و پایتخت است. وی افزود: نیروگاه جدید ری دارای دو واحد گازی کلاس F و یک واحد بخار با مجموعه ظرفیت یک‌هزار و ۷۰ مگاوات خواهد بود که با افتتاح این طرح‌ها، واحدهای قدیمی نیروگاه ری برچیده خواهند شد و بخشی از کسری موجود تولید برق تهران را جبران خواهند کرد. مدیرعامل شرکت برق حرارتی افزود: هم‌اکنون با کسری سه‌هزار مگاواتی تولید برق در استان تهران مواجه هستیم و برای جبران این رقم لازم است، طی سال‌های آتی واحدهای جدید به نیروگاه‌های موجود استان افزوده شود که با اجرای سه طرح یاد شده علاوه بر افزایش توان تولیدی تهران، راندمان نیروگاه‌های استان نیز از حدود ۲۲ درصد فعلی به بیش از ۵۵ درصد افزایش خواهد یافت.

ورود بیش از ۲ میلیارد مترمکعب آب به سدها

میزان ورودی آب به مخازن سدهای کشور از ابتدای سال آبی جاری تا شانزدهم آبان‌ماه به دو میلیارد و ۱۶میلیون مترمکعب رسید. به گزارش ایرنا، میزان ورودی آب به سدهای کشور از ابتدای سال آبی جاری(مهرماه۹۹ تا آخر شهریورماه سال ۱۴۰۰) براساس تازه‌ترین گزارش شرکت مدیریت منابع آب ایران درحالی است که پارسال این میزان دو میلیارد و ۹۲ میلیون مترمکعب بود و نشان از کاهش ورودی به میزان ۲۶ درصد دارد. خروجی آب از سدها نیز از ابتدای مهرماه امسال تا شانزدهم آبان به رقم چهارمیلیارد و ۸۸میلیون مترمکعب رسیده که در مقایسه با خروجی پارسال که رقم پنج میلیارد و ۹۰ میلیون مترمکعب را نشان می‌دهد و از کاهش ۱۷درصدی برخوردار شد. امسال و از ابتدای مهرماه تا شانزدهم آبان‌ماه حجم آب موجود در سدها به رقم ۲۴ میلیارد و ۴۶ میلیون مترمکعب رسید. پارسال و در همین بازه‌زمانی حجم آب موجود در سدها ۲۵ میلیارد و ۷۰میلیون مترمکعب بود که کاهش پنج درصدی را نشان می‌دهد. اکنون درصد پُرشدگی سدهای کشور به ۴۸ درصد رسیده و این درحالی است که ظرفیت کل سدهای کشور ۵۰میلیارد و ۵۰۰میلیون مترمکعب است. وضعیت سدهای کشور درحالی است که به پیش‌بینی مؤسسه تحقیقات آب وزارت نیرو وضعیت بارش‌ها در سه ماه آبان، آذر و دی نرمال و کمتر از نرمال خواهد رسید. وزیر نیرو در مهرماه امسال گفت: سیل بهار ۹۸ در رودخانه کرخه خوزستان، دبی لحظه‌ای هشت‌هزار و ۴۷۷ مترمکعب در ثانیه را داشتیم و آمار ۶۵ ساله این رودخانه نشان می‌دهد این دبی در ثانیه یک رکورد بود. اردکانیان افزود: مدیریتی که اعمال شد توانست بیش از هشت‌هزار و ۴۰۰ مترمکعب دبی را به دو هزار و ۵۰۰ مترمکعب تسکین دهد. به گفته وی، آنچه انجام گرفت نخستین دستاورد بزرگ آن حفظ پایداری سدها بود و مدیریت مخازن نیز به نحواحسن انجام شد به‌گونه‌ای که با خسارت حداقلی از این سیل بی‌نظیر خارج شدیم. وزیر نیرو گفت: ساماندهی رودخانه و لایروبی مهم است که از سال ۹۸، میزان لایروبی پنج برابر متوسط سالانه بود که به دلیل تزریق خوب منابع مالی انجام شد. وی افزود: دوهزار و ۱۳۲ کیلومتر لایروبی انجام و در نتیجه در سیلاب‌های نیمه دوم ۹۸ و بهار ۹۹ توانستیم موفق شده و در جنوب و جنوب شرق کشور ورودی سه هزار و ۵۰۰ و پنج هزار مترمکعبی مدیریت شود.

تعداد چاه‌های نفت آمریکا افزایش یافت

تعداد کل چاه‌های نفت‌وگاز آمریکا ۱۲ حلقه طی این هفته افزایش یافته ولی هنوز ۴۹۴ حلقه کمتر از سال گذشته در همین زمان است. به گزارش تسنیم به نقل از اویل‌پرایس، شرکت خدمات میادین نفتی بیکر هیوز آمریکا گزارش داد تعداد چاه‌های نفت این کشور دو حلقه افزایش یافته و به ۲۳۶ رسیده است. این هشتمین هفته پیاپی رشد تعداد چاه‌های نفت در آمریکاست. تعداد کل چاه‌های نفت‌وگاز آمریکا ۱۲ حلقه طی این هفته افزایش یافته است، ۱۰ چاه نفتی و دو چاه گاز. کل تعداد چاه‌های نفت‌وگاز آمریکا در حال‌حاضر ۴۹۴ حلقه کمتر از سال گذشته در همین زمان است. تولید نفت آمریکا در حال‌حاضر به حدود ۱۱,۱ میلیون بشکه در روز می‌رسد. تعداد کل چاه‌ها در کانادا سه حلقه در این هفته بالا رفته است. تعداد کل چاه‌های نفت‌وگاز در این کشور در حال‌حاضر برابر با ۸۹ چاه فعال است که ۴۵ حلقه نسبت به سال قبل کاهش داشته است. اعمال دوباره قرنطینه در اروپا به دنبال افزایش موارد ابتلا به کرونا و افزایش ۱,۲ میلیون بشکه‌ای تولید نفت لیبی باعث شده قیمت نفت‌خام برنت و نفت وست‌تگزاس اینترمدیت آمریکا در این هفته کاهش یابد.

کیوسک اخبار

تقاضای جهانی نفت تا اواخر ۲۰۲۱ بهبود نمی‌یابد

آژانس بین‌المللی انرژی پیش‌بینی کرد که بهبود تقاضای جهانی نفت‌خام با تولید واکسن مؤثر ویروس کرونا تا اواخر سال ۲۰۲۱ رخ نمی‌دهد. به گزارش رویترز، آژانس بین‌المللی انرژی (IEA) اعلام کرد که بعید است تقاضای جهانی نفت با تولید رسمی واکسن ویروس کرونا تا اواخر سال ۲۰۲۱ با افزایش قابل‌توجه‌ای روبه‌رو شود، در اوایل این هفته و با اعلام پیشرفت در تولید واکسن ویروس کرونا، این دیدگاه مطرح شد که قیمت نفت افزایش می‌یابد. این آژانس مستقر در پاریس در گزارش ماهانه خود، اظهار کرد: خیلی زود است که بدانیم واکسن از چه زمانی و چگونه سبب عادی شدن زندگی مردم می‌شود، هم‌اکنون، پیش‌بینی ما این است که تأثیر قابل‌توجه‌ای در نیمه نخست سال ۲۰۲۱ مشاهده نخواهد شد. در این گزارش آمده است: چشم‌انداز ضعیف تقاضا و افزایش تولید در بعضی از کشورها حاکی از آن است که بنیان‌های کنونی بازار برای پشتیبانی قاطع از قیمت‌ها بسیار ضعیف است. آژانس بین‌المللی انرژی ضمن اشاره به اینکه کشورهای سازمان همکاری و توسعه اقتصادی (اوئی‌سی‌دی) تا ماه سپتامبر برای دو ماه پیاپی ذخیره‌سازی‌های نفت‌خام خود را اندکی کاهش داده بودند، تصریح کرد: سطح ذخیره‌سازی هنوز با مقدار اوج آن در زمان اوج همه‌گیری ویروس کرونا تفاوت چندانی ندارد. این گزارش با اشاره به شیوع دوباره ویروس کرونا در اروپا و ایالات متحده آمریکا و دور تازه محدودیت‌ها، در چشم‌انداز تقاضای جهانی نفت برای سال ۲۰۲۰ بازنگری کرد و آن را در مقایسه با برآورد پیشین ۴۰۰ هزار بشکه در روز کاهش داد. با بهبود انتظارها درباره چین و هند، این نهاد پیش‌بینی تقاضای خود برای این کشورها را افزایش داد. با این حال، هیچ موج جدیدی از همه‌گیری کرونا در این برآورد مشاهده نشده است. این نهاد هشدار داد که افزایش تولید روزانه دو میلیون بشکه‌ای برنامه‌ریزی‌شده در سازمان کشورهای صادرکننده نفت (اوپک) و متحدانش (اوپک پلاس) از ابتدای ماه ژانویه ۲۰۲۰ به معنای بیشتر شدن عرضه نسبت به تقاضاست. اگر این ائتلاف کاهش تولید کنونی خود را تسهیل کند، برداشت از ذخیره‌سازی‌های نفت‌خام در سه ماه نخست سال ۲۰۲۱ متوقف می‌شود. این نهاد افزود: تا زمانی که بنیان‌های بازار تغییر نکند، مسأله مهم برقراری تعادل دوباره در بازار به کُندی پیش می‌رود. آژانس بین‌المللی انرژی پیش‌بینی خود برای رشد تقاضا در سال ۲۰۲۱ را اصلاح کرد که همچنان نشان‌دهنده افت روزانه سه‌میلیون بشکه‌ای آن زیر سطح تقاضا پیش از همه‌گیری ویروس کرونا در سال ۲۰۱۹ است.

تلاش ترامپ برای تسهیل حفاری نفت آلاسکا پیش از آمدن بایدن

دولت ترامپ درست پیش از روی کار آمدن دولت دموکرات بایدن، احتمالاً اقدامات کلیدی را برای نهایی کردن فروش لیزینگ حفاری نفت در منطقه آلاسکا که پناهگاه ملی حیات‌وحش قطب شمال است، انجام خواهد داد. به گزارش ایسنا، دفتر مدیریت زمین در انکوریج آلاسکا اعلام کرد: کاخ‌سفید پیشنهادهایی درخصوص اختصاص زمین‌ها را در روزهای آینده ارسال خواهد کرد و از شرکت‌های انرژی می‌خواهد مشخص کنند، کدام مناطق باید برای فروش عرضه شوند. به این ترتیب شمارش معکوس ۶۰روزه پیش از اینکه فروش در انکوریج آلاسکا انجام بگیرد، آغاز می‌شود در حالی که حفاری در این منطقه پیش از امضای مقرراتی توسط دولت جمهوریخواه آمریکا در سال ۲۰۱۷، به مدت چندین دهه ممنوع بود. بایدن با حفاری در این منطقه مخالف است در حال که قانون‌گذاران آلاسکا مدت‌ها خواستار گشایش این منطقه حساس محیط‌زیستی به روی اکتشاف نفت‌وگاز بوده‌اند. دولت پس از ۳۰ روز از ارسال دعوت برای ارائه پیشنهاد اختصاص زمین، اطلاعیه‌ای را برای فروش اجاره زمین برای حفاری صادر خواهد کرد و ۳۰ روز بعد فروش انجام می‌گیرد، درست پیش از ۲۰ ژانویه که مراسم تحلیف بایدن برگزار می‌شود. آلاسکا حدود ۵۰۰ هزار بشکه در روز نفت تولید می‌کند که بسیار کمتر از دو میلیون بشکه در روز در اواخر دهه ۱۹۸۰ است. براساس گزارش رویترز، چندین بانک بزرگ آمریکایی اعلام کرده‌اند که پروژه‌های نفت‌وگاز در منطقه آرکتیک را فاینانس نخواهند کرد.

تقاضای نفت هند صعود کرد

تقاضای نفت هند ۲,۷ درصد در اکتبر افزایش داشت و به ۱۷,۸ میلیون تن رسید. به گزارش تسنیم به نقل از بلومبرگ، هند اولین افزایش سالانه مصرف نفت را از ماه فوریه گزارش داد که نشان می‌دهد تقاضای سوخت در این کشور علی‌رغم افزایش موارد ابتلا به کرونا بالا رفته است. کل تقاضای نفت هند ۲,۷درصد در اکتبر افزایش داشت و به ۱۷,۸میلیون تن رسید. تقاضا برای سوخت جاده‌ای به سطح قبل از بحران کرونا رسیده و تقاضای نفتا به شدت بالا رفته است. مصرف موادخام صنعت پتروشیمی‌هم ۱۵درصد افزایش یافته است. بهبود مصرف سوخت در سومین مصرف‌کننده بزرگ دنیا به تثبیت افزایش قیمت نفت در این هفته کمک می‌کند. قرنطینه‌های شدید در هند در اواخر ماه مارس تقاضا برای سوخت را پایین آورد و باعث کاهش شدید فرآوری نفت‌خام در کارخانه‌های پتروشیمی شد. مدیرعامل شرکت نفت هند در کنفرانس ادیپک امارات گفت: فعالیت پالایشگاه‌های هند از هفته اول نوامبر ثابت بوده و بازار محصولات پالایشی این کشور در اولین فصل سال آینده میلادی تقریباً در حد معمول خواهد بود. دومین کشور پرجمعیت جهان از اواسط ماه اکتبر وارد جشن‌های ماهانه خود شد. این فصل همواره فصل اوج تقاضا برای همه محصولات در هند است و تقاضا برای کامیون‌های دیزلی جهت تحویل کالاها هم افزایش می‌یابد. کارخانه‌های پتروشیمی هند پس از ماه‌ها، با افزایش تقاضا فعالیت خود را آغاز کرده‌اند.

تمدید زمان مناقصه

شرکت تولید خودرو و صنعت خزر

شرکت تولید خودرو و صنعت خزر (سهامی خاص) در نظر دارد امور حمل و نقل سرویس کارکنان خود را با رعایت قوانین و مقررات به پیمانکاران امور ترابری واگذار نماید.

لذا از کلیه پیمانکاران واجد شرایط دعوت می‌گردد جهت آگاهی بیشتر و دریافت اسناد و اوراق شرکت در مناقصه و تحویل مدارک و مستندات، حداکثر به مدت ۲ روز پس از انتشار آگهی از تاریخ ۱۳۹۹/۰۸/۲۵ الی ۱۳۹۹/۰۸/۲۶ به آدرس: بابل، شهرک صنعتی بندپی شرقی، شرکت تولید خودرو و صنعت خزر، اداره تأمین و تدارکات مراجعه نمایند.

تلفن تماس: ۲۱۱-۳۵۰۰۱۲۱۰-۰۱۱

روزنامه مناقصه مزایده - ۳۱۱۰ - ۹۹/۰۸/۲۵