روزنامه مناقصه مزایده

فراخوان‌های امروز

شرکت آب و فاضلاب منطقه ۳ شهرتهران
اداره تصفیه امور ورشکستگی تهران
شرکت آب و فاضلاب مراغه
شهرداری تبریز
سازمان آرامستان‌های شهرداری کاشان
شهرداری دهدشت
شرکت آب و فاضلاب منطقه ۵ شهر تهران

فراخوان‌های امروز

شرکت پتروشیمی پردیس
شهرداری بروجرد
شرکت مدیریت تولید برق ری
وزارت نیرو شرکت سهامی برق منطقه‌ای تهران
شرکت سایپا آذربایجان

یکشنبه ۱۶ آذر ۱۳۹۹ ■ ۲۰ ربیع‌الثانی ۱۴۴۲ ■ **سال شانزدهم** ■ شماره ۳۱۲۸ ■ قیمت ۳۵۰۰۰ ریال ■ ۸ صفحه

اجتماعی، فرهنگی، سیاسی، اقتصادی

Sunday ■ 06.Dec.2020 ■ Vol.16 ■ No.3128 ■ 35000 RIs ■ ISSN:2008-2886

بانک‌مرکزی در بخشنامه‌ای خطاب به شبکه بانکی «دستورالعمل نحوه واگذاری اموال مازاد مؤسسات اعتباری» را ابلاغ کرد. به گزارش مناقصه‌مزایده به نقل از روابط‌عمومی بانک‌مرکزی، به موجب بند(الف) تبصره ماده(۱۷) «قانون رفع موانع تولید رقابت‌پذیر و ارتقای نظام مالی کشور»، در مواردی که بانک یا مؤسسه اعتباری غیربانکی حسب مورد به تأیید «بانک‌مرکزی جمهوری اسلامی ایران» یا ...

صفحه ۷

واگذاری اموال مازاد مؤسسات اعتباری فقط از طریق برگزاری مزایده

مناقصه به داد بحران آلودگی سد ماملو رسید

صفحه ۸

تعطیلی دو هفته‌ای اصناف به‌ویژه در هفته نخست، همراه با کاهش نرخ ارز، سبب شد تا قیمت‌ها در بازار خودرو روند نزولی طی کند و همچنین موجب انتظار خریداران برای کاهش بیشتر نرخ‌ها شد. شرایط به‌گونه‌ای پیش رفت که در بازار مجازی، بر تعداد آگهی‌های فروش خودرو به میزان قابل توجهی افزوده شد و تقریباً همه در این بخش فروشنده بودند و البته خریداری هم در بازار نبود. سعید موتمنی؛ رئیس...

صفحه ۵

ریزش قیمت در بازار خودرو همچنان ادامه دارد

نزدیک شدن قیمت خودرو در بازار به قیمت کارخانه

آثار تحریم بر اجرای قراردادهای بازرگانی بین‌المللی از منظر فورس‌ماژور

واژه تحریم، در گستره دانش حقوق، واژه‌ای آشناست. با این حال، آثار آن بر اجرای قراردادها -به ویژه قراردادهای بازرگانی بین‌المللی- تا حدی پیچیده به نظر می‌رسد. همواره، این پرسش در صنعت مطرح می‌گردد که آیا تحریم در قراردادهای بین‌المللی جزء مصادیق فورس‌ماژور است یا خیر؟ و اگر پاسخ مثبت است، چه آثاری بر قرارداد دارد؟...

صفحه ۳

توسط ایمیدرو صورت می‌پذیرد

تشکیل نخستین شرکت پروژه سهامی‌عام در بورس

رئیس هیأت‌عامل ایمیدرو، خبر داد: نخستین شرکت پروژه سهامی‌عام کشور توسط گروه ایمیدرو به‌زودی تشکیل می‌شود. خداداد غریب‌پور؛ رئیس هیأت‌عامل ایمیدرو، با اشاره به اینکه تشکیل این شرکت در راستای استراتژی این سازمان و سیاست‌های وزارت صنعت،معدن‌وتجارت و دولت برای تنوع‌بخشی در تأمین مالی است...

صفحه ۶

مدیر طرح سی‌ان‌جی شرکت ملی پخش فرآورده‌های نفتی ایران

مناقصات هوشمندسازی جایگاه‌های سوخت برگزار شد

صفحه ۴

شروط جشنواره فیلم فجر برای پرواز سیمرغ‌ها در هوای کرونایی!

مسعود طاهری | مناقصه مزایده

نشست رسانه‌ای سی‌ونهمین جشنواره فیلم فجر، با حضور سیدمحمدمهدی طباطبایی‌نژاد؛ دبیر جشنواره و مسعود نجفی؛ مدیرکل روابط‌عمومی سازمان سینمایی برگزار شد. سید محمدمهدی طباطبایی‌نژاد؛ دبیر سی‌ونهمین جشنواره فیلم فجر، در نشستی مجازی به تشریح جزییات برگزاری این رویداد پرداخت. طباطبایی‌نژاد در ابتدای این نشست که به‌صورت مجازی و با کیفیت نه‌چندان مناسب برگزار شد، ضمن گرامیداشت یاد هنرمندان درگذشته سینمای ایران به‌واسطه ابتلا به کرونا و دیگر پیشکسوتان درگذشته صحبت‌های خود را آغاز کرد. وی افزود: به‌واسطه همه‌گیری کرونا، رویدادهای سینمایی در همه دنیا با چالش‌های بسیاری همراه بود. ستاد جشنواره فجر هم مثل همه جای دنیا با این محدودیت‌ها مواجه بود و رایزنی‌های بسیاری درباره گزینه‌های پیش‌رو با فعالان حوزه سلامت و هنرمندان فعال سینما، مطرح شد. دبیر جشنواره، ادامه داد: استحضار دارید زمانی که بیماری کرونا در دنیا شروع شد، جشنواره‌ها به اعتبار تصمیمات‌شان رویکردهای متفاوتی داشتند. برخی شکل آنلاین را انتخاب کردند که در کشور ما هم جشنواره کودک و یا فیلم کوتاه تهران و سینما حقیقت‌بخشی به‌صورت آنلاین برگزار کردند. طباطبایی‌نژاد، ادامه داد: انتخاب بهترین گزینه برای فجر، انتخاب دشواری بود. از طرفی اولویت ما حفظ سلامت و عافیت همکاران سینما بود و از سویی جشنواره فجر نقطه امید است. ما به مردم می‌گوییم در خانه بمانید. محصول مصرفی او را هنرمندان باید تولید کنند. خیلی از فیلم‌های در دست تولید، به دلیل کرونا به تعویق افتادند و برخی متوقف شدند و با چالش‌های مالی روبه‌رو شدند. این شرایط همه دست‌به‌دست هم داد تا تصمیم نهایی گرفته شود.

ساده‌ترین تصمیم تعطیلی جشنواره بود

وی افزود: ساده‌ترین تصمیم، تعطیلی این جشنواره بود. اما نمی‌دانستیم آیا این تصمیم بهترین تصمیم هم هست؟ دبیر جشنواره فجر، تأکید کرد: گفت‌وگوهای متعدد شد و در نهایت به این جمع‌بندی رسیدیم. ما در مرحله اول جشنواره را به دلیل رعایت سلامت همکاران، فقط برای داوران بخش‌های مختلف برگزار خواهیم کرد. یعنی اگر تصمیم به برگزاری اختتامیه بگیریم، جشنواره هیچ اکرانی نخواهد داشت و فقط داوران فیلم‌ها، داوری می‌کنند و سیمرغ‌ها اهداء خواهد شد. وی افزود: اگر در روزهای پیش‌رو وضعیت سلامت روبه بهبودی برود، اولین گزینه ما این است که آثار کاندیدای هیأت داوران به عنوان فیلم‌های برگزیده برای مخاطب اهالی سینما و اصحاب رسانه و در مراحل بعد در صورت بهبود در سینماهای مردمی و با رعایت پروتکل‌ها اکران شود. طباطبایی‌نژاد؛ گفت: خیلی از جشنواره‌های جهانی هم که امروز فراخوان داده‌اند شکل دقیق برگزاری را موکول به آینده کرده‌اند مثل جشنواره برلین. چاره‌ای هم جز این نیست و ما هم مثل باقی رویدادها عمل کردیم. جشنواره در موعد مقرر برگزار می‌شود و در روز ۲۲بهمن همه برگزیده‌ها اعلام می‌شوند. اگر تا ۱۲بهمن شرایط برای اکران اهالی سینما و اصحاب رسانه فراهم شد، در شکل کاملاً رعایت شده فیلم‌های برگزیده و منتخب اکران خواهد شد. اگر شرایط بهتر شد، عموم مردم هم با رعایت‌های بهداشتی می‌توانند فیلم‌ها را ببینند.

همه آثار متقاضی در بخش سودای سیمرغ داوری می‌شوند

سیدمحمدمهدی طباطبایی‌نژاد؛ دبیر سی‌ونهمین جشنواره فیلم فجر در ادامه این نشست، با اشاره به ویژگی‌های این دوره جشنواره براساس فراخوان جشنواره به حضور فیلم‌های اول فیلم‌سازان در بخش سودای سیمرغ اشاره کرد و گفت: اساساً فراخوان هیأت داوران تمام آثار واجد شرایط حضور در جشنواره، اعم از فیلم‌های حرفه‌ای و فیلم اول کارگردانان را در همه بخش‌ها مورد داوری قرار می‌دهد. وی همچنین اظهار داشت: در این دوره هیأت داوران این بخش از میان فیلم‌های مستند بلند (بالای ۷۰دقیقه) حاضر در چهاردهمین جشنواره فیلم مستند سینماحقیقت، یک فیلم را به عنوان اثر برگزیده معرفی خواهند کرد و همچنین هیأت داوران بخش فیلم‌های کوتاه از میان فیلم‌های کوتاه حائز شرایط (سه تا ۱۵دقیقه) حاضر در سی‌وهفتمین جشنواره فیلم کوتاه تهران، یک فیلم را به عنوان اثر برگزیده معرفی خواهند کرد.

فعلاً تنها نمایش فیلم برای داوران است

دبیر جشنواره سی‌ونهم فیلم فجر، در ادامه به پرسش‌های اصحاب رسانه، پاسخ گفت. طباطبایی‌نژاد در این بخش درباره اصرار به برگزاری جشنواره در شرایط کرونایی، گفت: جشنواره فجر آثار یک‌سال تولید شده سینمای ایران را در اختیار داوران قرار می‌دهد و داوران ۲۷سیمرغ را در بخش‌های مختلف به آثار اهداء خواهد کرد. جشنواره با حفظ اولویت سلامت سینماگران و مخاطبان برای هیأت داوران برگزار می‌شود. گام دوم این است که اگر ما براساس پروتکل‌ها، توانستیم فیلم‌ها را برای سینماگران و رسانه‌ها نمایش دهیم، آثار کاندیدا شده داوران را برای این طیف نمایش خواهیم داد. گام سوم این است که از ۱۲بهمن با رعایت پروتکل‌ها فیلم‌ها را برای مردم هم نمایش دهیم.

آمار فیلم‌های متقاضی؛ بین ۴۰ تا ۵۰ فیلم

دبیر جشنواره سی‌ونهم فیلم فجر، درباره تعداد آثار حاضر، گفت: پیش‌بینی ما برای بخش سودای سیمرغ بین ۴۰ تا ۵۰ فیلم متقاضی است که آمار دقیق آن بعد از تقاضای آثار اعلام می‌شود. براساس پروانه‌های ساخت مجموع فیلم‌ها می‌تواند بین ۴۰ تا ۵۰ فیلم باشد. در بخش بعدی طباطبایی‌نژاد، درباره تقلیل جشنواره به یک جشنواره دانشجویی با روش فعلی گفت: از گفت‌وگو با سینماگران به این نتیجه رسیدیم که فیلم‌سازی که از سال گذشته درگیر تولید اثرش بوده و درباره اثرش سکوت مطلق پیش می‌آید، این از نظر امید و روحیه برای اهالی سینما و فیلم‌سازان مناسب نیست. اینکه جشنواره محدود به اجراء درمی‌آید، خب همه ما شکوه جشنواره فیلم فجر را آرمانی می‌بینیم. این‌طور نبینیم که شکل فعلی تحقیر جشنواره است. باید بپذیریم که شرایط کرونایی ما را به این سمت برده. جشنواره یک چراغ پرنور بوده و ما تلاش می‌کنیم که این چراغ خاموش نشود. این یک مدل است و باید با زیست کرونایی کنار بیاییم.

برگزاری آنلاین جشنواره فجر کاملاً منتفی است

وی درباره منتفی بودن بخش آنلاین جشنواره هم، گفت: برپایی جشنواره فیلم فجر، به صورت آنلاین ممکن نیست. در این زمینه هم فکر شده بود اما این تضمین وجود ندارد فیلمی که در سامانه‌ها به نمایش دربیاید، به سرقت نرود. این یک ریسک نامعقول برای فیلم‌های سینمایی بلند در ایران است. دبیر جشنواره، درباره نمایش فیلم برای اهالی رسانه، گفت: اگر شرایط فراهم شد و به شیوه دوم رسیدیم، اهالی رسانه از ۱۲بهمن در برج میلاد آثار جشنواره را خواهند دید.

درخواست اعاده دادرسی ۳ محکوم به اعدام حوادث آبان‌ماه پذیرفته شد

دیوان‌عالی کشور، اعلام کرد: اعاده دادرسی سه محکوم اعدامی حوادث آبان‌ماه در دیوان‌عالی کشور پذیرفته شد و پرونده مجدداً در شعبه دیگری (هم‌عرض) رسیدگی می‌شود. به گزارش ایسنا به نقل از روابط‌عمومی دیوان‌عالی کشور، با حکم رئیس دیوان‌عالی کشور، اعاده دادرسی سه محکوم اعدامی حوادث آبان‌ماه در این دیوان پذیرفته شد. در پرونده سه محکوم اعدامی حوادث آبان‌ماه، با پذیرش اعاده دادرسی، پرونده مجدداً در شعبه دیگری (هم‌عرض) رسیدگی خواهد شد. اعاده دادرسی از طرق رسیدگی فوق‌العاده است که تنها با مجوز دیوان‌عالی کشور صورت می‌گیرد.

شورای‌عالی امنیت ملی

مصوبه هسته‌ای مجلس به زیان مصالح ملی نیست

دبیرخانه شورای‌عالی امنیت ملی، تأکید کرد: قانون «اقدام راهبردی برای رفع تحریم‌ها و صیانت از حقوق مردم»، مسأله خاصی به زیان مصالح ملی ایجاد نمی‌کند. به گزارش مهر، دبیرخانه شورای‌عالی امنیت ملی با انتشار بیانیه‌ای، توضیحاتی را پیرامون حاشیه‌سازی‌هایی که طی روزهای اخیر پیرامون تصویب قانون «اقدام راهبردی برای لغو تحریم‌ها و صیانت از حقوق مردم» ایجاد شده است، ارائه کرد. متن این بیانیه به شرح زیر است: حدود دو ماه قبل کلیات طرح مجلس که مراحلی از آن طی شده بود توسط ریاست محترم مجلس به شورای‌عالی امنیت ملی ارائه و شورا نیز ضمن استقبال از اصل موضوع، ملاحظاتی را نسبت به جوانبی از آن ارائه و جمع‌بندی کرد. جمع‌بندی شورای‌عالی در مورد این طرح مورد تصویب قرار گرفت و پس از طی مراحل به‌عنوان مصوبه شورا ابلاغ گردید. در مصوبه شورا از مجلس خواسته شده بود در بررسی و تدوین نهایی طرح با دبیرخانه شورای‌عالی امنیت ملی و وزارت امور خارجه نیز تعامل و همفکری شود. در چارچوب اجرای مصوبه شورای‌عالی، نمایندگان ریاست محترم مجلس و کمیسیون امنیت ملی نهاد قانون‌گذاری کشور در چند مرحله رایزنی‌ها و ارجاعاتی به دبیرخانه داشتند که ملاحظات دبیرخانه را دریافت و در اغلب موارد، مورد توجه قرار دادند. برخی نگرانی‌های طبیعی و متعارف در مورد این طرح برای دبیرخانه مطرح بود که با پیگیری از مراجع ذی‌ربط مرتفع گردید. کلیه مراحل مختلف تدوین طرح تا تصویب نهایی آن براساس روال و مقررات متعارف و قانونی مجلس انجام شده و دبیرخانه دخالتی در آن نداشته است. مجلس محترم الزامی برای اخذ موافقت دبیرخانه و دستگاه‌های دیگر نداشته مگر آنچه در چارچوب قانون اساسی و شرع مقدس، رعایت آن توصیه گردیده و توسط شورای محترم نگهبان مورد نظارت قرار می‌گیرد. نظر کارشناسی دبیرخانه درخصوص مراحل شکل‌گیری، تکمیل و تصویب قانون «اقدام راهبردی برای رفع تحریم‌ها و صیانت از حقوق مردم» این است که قانون فوق، مسأله خاصی به زیان مصالح ملی ایجاد نمی‌کند و بر عکس، آنچه برخلاف مصالح ملی بوده و مورد نگرانی می‌باشد، همین جنجال‌هایی است که شأن و جایگاه نهادهای قانونی کشور را مورد خدشه قرار داده و به وحدت و انسجام ملی خسارت وارد می‌کند. اظهارنظرها و رفتارهایی که طی روزهای اخیر شاهد آن بودیم، مصالح و منافع ملی را قربانی اغراض و منافع گروهی و جناحی نموده و ضمن آنکه هیچ‌گونه نفعی برای کشور ندارد، پیام و آدرس غلط به دشمنان منتقل می‌کند. توسل ابزاری به ارزش‌های عالی نظام و انقلاب به‌ویژه موضوع شهادت دانشمند خدوم و انقلابی شهید «محسن فخری‌زاده» و دستمایه قرار دادن آن در مجادلات سیاسی و جناحی به ویژه از سوی آنهایی که انتظار است در موقعیت کنونی تمام اهتمام خود را صرف تحکیم وحدت و انسجام ملی و سامان‌دهی اوضاع کشور نمایند و در تدارک پاسخ کوبنده به دشمن غدار باشند، سؤالات بزرگی را ایجاد نموده و به هیچ‌وجه قابل توجیه نمی‌باشد. دبیرخانه شورای‌عالی امنیت ملی با آگاهی نسبت به رویکرد برخی طرف‌هایی که به دنبال گسترش و تداوم هیاهو و ایجاد خدشه در نقش، جایگاه و عملکرد دبیرخانه هستند، قصد پاسخگویی به آنان را ندارد لیکن ضمن اعتقاد راسخ و توصیه اکید به همه طرف‌ها درخصوص ضرورت پایان دادن به مجادلات بی‌حاصل، هشدار می‌دهیم که اجازه نخواهیم داد منافع و مصالح کشور دستمایه سیاست‌بازان قرار بگیرد.

با خرید اشتراک ویژه در سایت Qanoonnameh.ir

فصلنامه قانون

می‌توانید نسخه الکترونیکی این نشریات را با نصف قیمت در اختیار داشته باشید

- قوانین و مقررات سرمایه‌گذاری و مشارکت عمومی-خصوصی
- قوانین و مقررات مناقصه مزایده «ویرایش آخر (دهم)»
- قوانین تنظیم بخشی از مقررات مالی دولت
- قوانین و مقررات خرید خدمات مشاوره
- قانون و مقررات بودجه ۹۹ کل کشور

همچنین نشریات زیر کاملا رایگان و بدون ثبت نام در دسترس است

- قانون و مقررات بودجه ۹۷ کل کشور
- قانون بودجه ۹۸ کل کشور
- قوانین و مقررات حمایت از کالای ایرانی و تولید ملی
- قانون برنامه ششم توسعه

توزیع کنندگان واکسن کرونا طعمه جدید هکرها شدند!

شرکت IBM و مقامات آمریکا هشدار دادند هکرها شرکت‌هایی را هدف می‌گیرند که برای توزیع واکسن کووید ۱۹ حیاتی هستند. به گزارش ایسنا، شرکت IBM اعلام کرد این کمپین نشان می‌دهد که جاسوسان دیجیتالی توجه خود را به کار لجستیکی پیچیده در توزیع واکسن بین مردم جهان علیه ویروس کرونا معطوف کرده‌اند اما برخی از کارشناسان مستقل هدف قرار گرفتن شرکت‌های توزیع توسط هکرها را زیر سؤال برده‌اند. این شرکت در یک پست وبلاگ از شناسایی یک فعالیت فیشینگ جهانی خبر داد که روی سازمان‌های مرتبط با زنجیره تأمین سرد واکسن کووید ۱۹ متمرکز شده که فرآیند نگهداری دوزهای واکسن در دمای فوق‌العاده سرد از زمان انتقال واکسن از تولیدکنندگان به مصرف‌کنندگان است. آژانس امنیت سایبر و امنیت زیرساخت آمریکا با انتشار مجدد گزارش IBM، اعلام کرد اعضای برنامه «فعالیت با سرعت بالا» که مأموریت واکسن ملی دولت آمریکاست، هدف قرار دارند. اما سایر کارشناسان امنیت سایبر نسبت به یافته‌های شرکت IBM ابراز بدبینی کردند و معتقدند اگرچه این اقدامات قطعاً مخرب هستند اما تمرکز خاصی روی توزیع واکسن ندارند. واحد امنیت سایبر IBM اعلام کرده که گروه پیشرفته‌ای از هکرها را شناسایی کرده که با استفاده از ایمیل‌هایی حامی کدمخرب که به مدیران گروه چینی هایر بایومدیکال ارسال کرده‌اند، روی جمع‌آوری اطلاعات مربوط به جنبه‌های مختلف زنجیره تأمین سرد فعالیت می‌کنند. اهداف هکرها شامل تولید پنل‌های خورشیدی مورد استفاده برای تأمین یخچال‌های نگهداری واکسن در کشورهای گرمسیر و محصولات پتروشیمی است که از آنها برای تولید یخ خشک استفاده می‌شود. اداره کل اتحادیه مالیات و گمرک کمیسیون اروپا، در میان شرکت‌ها و نهادهای نامبرده شده در گزارش IBM تنها سازمانی بود که واکنش نشان داد و در بیانیه‌ای اعلام کرد از این که هدف کمپین هک قرار گرفته، مطلع است. براساس گزارش رویترز، کارشناسان امنیت سایبر و مقامات دولتی پیش از این از تلاش هکرها برای سرقت اطلاعات مربوط به ویروس کرونا و درمان‌های احتمالی آن خبر داده بودند. مجرمان سایبر همچنین در دوران پاندمی علیه فراهم‌کنندگان مراقبت‌های پزشکی مانند بیمارستان‌ها فعال بوده‌اند.

وزیر ارتباطات

راهکار اصلی کاهش قیمت گوشی و لپ‌تاپ، بالا رفتن ارزش پول ملی است

وزیر ارتباطات و فناوری اطلاعات درباره مشکلات افزایش قیمت گوشی و لپ‌تاپ و راهکار کاهش قیمت این کالاهای الکترونیکی بیان کرد: راهکار اصلی بی‌شک بالا رفتن ارزش پول ملی است که در تحریم‌های ظالمانه، کاهش جدی یافته است. به گزارش مناقصه‌مزایده، محمدجواد آذری‌جهرمی، در اینستاگرام خود، از کاربران خواست سؤالاتی را مطرح کرده تا به آنها پاسخ دهد. او در پاسخ به این سؤال که چرا اینترنت گران شده است، گفت: نه‌تنها گران نشده و نخواهد شد، بلکه در صورت رشد ترافیک، در سال آینده هم ارزان‌تر خواهد شد. وی درباره اینترنت دانش‌آموزان و همچنین مشکلات این سامانه، توضیح داد: شاد رایگان است و ماهانه هزینه گزافی از سوی دولت بابت یارانه ترافیک شاد به‌حساب شرکت‌های اینترنتی منظور می‌شود. سرورهای شاد در برخی ساعات کم می‌آورد. پیگیری مشترکی با وزیر آموزش و پرورش از همراه اول که نرم‌افزار شاد را توسعه داده، کرده‌ایم که در حال رفع مشکل هستند. وزیر ارتباطات و فناوری اطلاعات درباره مشکلات افزایش قیمت گوشی و لپ‌تاپ و راهکار کاهش قیمت این کالاهای الکترونیکی، بیان کرد: راهکار اصلی بی‌شک بالا رفتن ارزش پول ملی است که در تحریم‌های ظالمانه، کاهش جدی یافته است. در این شرایط، ما تولید گوشی ارزان‌قیمت و متناسب داخلی را پیگیری کردیم. البته تمام توان و ظرفیت کارخانه‌های داخلی به تولید تبلت اختصاص پیدا کرده تا نیاز دانش‌آموزان را برطرف کنیم.

ورود تدریجی بیت‌کوین به کسب‌وکارها

BitPOS که در زمینه تجارت بیت‌کوین پرسابقه‌ترین شرکت در استرالیاست، وظیفه آگاه ساختن خرده‌فروش‌ها و به حداکثر رساندن پتانسیل این ارز را برعهده دارد. به گزارش ایتنا، هنگامی که برای اولین‌بار پرداخت الکترونیکی به فروشگاه‌ها عرضه شد، استقبال چندانی از آن صورت نگرفت. برداشت عمومی بر این بود که «این یک پول واقعی نیست» و «کسی از آن استفاده نخواهد کرد». حال بیت‌کوین (bitcoin) نیز دچار همان واکنش شده است؛ اما شاخصه‌هایی وجود دارند که نشان می‌دهند ارز آنلاین انقلابی در دادوستدهای مردم به پا خواهد کرد. گرچه به دلیل ذات آنلاین بودن این ارز، نمی‌توان آمار دقیقی از آن ارائه داد، در حال حاضر فقط در استرالیا در حدود چهارصدهزار نفر صاحب ۳۵۰ میلیون دلار بیت‌کوین هستند. این آمار نشان می‌دهد که بیت‌کوین در این کشور بسیار پرکاربرد است و در بازار متقاضی دارد. BitPOS که در زمینه تجارت بیت‌کوین پرسابقه‌ترین شرکت در استرالیاست، وظیفه آگاه ساختن خرده‌فروش‌ها و به حداکثر رساندن پتانسیل این ارز را برعهده دارد. یکی از مشتری‌های این شرکت در حال حاضر وب‌سایت وبجت است که در زمینه رزرو بلیت هواپیما فعالیت دارد. جیسون ویلیمز؛ مؤسس این شرکت می‌گوید که هدف شرکت آسان و امن ساختن بیت‌کوین برای صاحبان کسب‌وکار بوده است. او می‌گوید BitPOS: بیت‌کوین را مصون از نوسانات می‌کند و هیچ ریسک ارزی وجود ندارد. ما مبادلات را آسان و امن می‌کنیم و کاسب‌ها لازم نیست اطلاعات زیادی در مورد بیت‌کوین داشته باشند. به‌عنوان مثال فروشندگان مصالح ساختمانی به هیچ نرم‌افزاری جز مرورگر اینترنت تلفن همراه خود نیاز ندارند. آن‌ها وارد برنامه ما می‌شوند، مقدار فروش را وارد می‌کنند و روی دکمه پرداخت کلیک می‌کنند و یک کیوآر کد ظاهر می‌شود. هنگامی که پرداخت با موفقیت انجام شد، این کیوآر کد به یک تیک سبز تبدیل می‌شود. تمامی این فرآیند تنها در چند ثانیه انجام می‌گیرد. BitPOS به‌عنوان هزینه انجام عملیات برای هر مبادله یک درصد از مبلغ جابه‌جاشده را دریافت می‌کند. هیچ هزینه اشتراک ماهانه‌ای یا هزینه‌ای پنهانی وجود ندارد. هر تبادل بیت‌کوین به‌وسیله BitPOS می‌تواند یک تا چهاردرصد صرفه‌جویی در هزینه‌ها نسبت به معاملاتی که به روش‌های سنتی انجام می‌گردید، داشته باشد. ویلیامز، اضافه می‌کند: «هر فروشنده‌ای که می‌خواهد خدمات ما را دریافت کند، مانند افتتاح حساب بانکی، مراحل احراز هویت را طی می‌کند.

تکلیف سامانه‌های موازی با «سامانه جامع تجارت» چیست؟!

رئیس مرکز توسعه تجارت الکترونیکی گفت: سامانه‌های متعلق به دیگر دستگاه‌ها با سامانه جامع تجارت به صورت هماهنگ عمل خواهند کرد و فعالان اقتصادی از طریق این سامانه با دولت مرتبط می‌شوند و دولت نیز با حفظ استقلال و مالکیت داده‌های خود، از طریق این سامانه به فعالان اقتصادی خدمات می‌دهد. به گزارش سیتنا، علی رهبری، در برنامه تهران ۲۰ شبکه ۵، پیشرفت ۷۰ درصدی سامانه جامع تجارت ایران را قابل قبول توصیف کرد و افزود: سامانه جامع تجارت مسائل چندبعدی، بین دستگاهی و پیچیده‌ای را حل می‌کند و راهکارهای ارائه شده نیز باید بتوانند ابعاد مختلف را پوشش دهند و پاسخگویی لازم را برای ذی‌نفعان داشته باشند. رئیس مرکز توسعه تجارت الکترونیکی با بیان اینکه این گونه راهکارها در کشورهای پیشرفته طی چند دوره به نتیجه می‌رسند، تصریح کرد: آنچه که کشورها در این موضوع باید لحاظ نمایند، این است که تلاش‌های چندساله زیرساخت نهایی را پوشش دهد. رئیس مرکز توسعه تجارت الکترونیکی در ادامه، بیان کرد: سامانه‌های متعلق به دیگر دستگاه‌ها با سامانه جامع تجارت به صورت هماهنگ عمل خواهند کرد و فعالان اقتصادی از طریق این سامانه با دولت مرتبط می‌شوند و دولت نیز با حفظ استقلال و مالکیت داده‌های خود، از طریق این سامانه به فعالان اقتصادی خدمات می‌دهد. رهبری، با بیان اینکه تمام دستگاه‌های کلان مرتبط با فعالیت‌های اقتصادی با سامانه جامعه تجارت دخیل هستند، گفت: موضوعات مرتبط با تجارت داخلی و خارجی از جمله کارت بازرگانی، ثبت سفارش‌ها و مجوز ورود، تأمین ارز، حمل‌ونقل بین‌الملل، تخلیه و انبارش کالا و تشریفات گمرکی، حمل‌ونقل داخلی و فروش کالا در این سامانه به انجام می‌رسد. وی درخصوص صدور کارت بازرگانی از طریق این سامانه، گفت: با ارائه درخواست در این سامانه، تمامی استعلام‌های لازم برای صدور کارت (۱۳ استعلام برای فرد حقیقی و ۱۷ استعلام برای فرد حقوقی) به صورت الکترونیکی رسیدگی و پاسخ داده می‌شود. رئیس مرکز توسعه تجارت الکترونیکی، اضافه کرد: شرایط صدور به صورت الکترونیکی و بدون دخالت انسانی و رویه‌های کاغذی بررسی می‌شود. رهبری با بیان اینکه با استفاده از این سامانه تخلفات احتمالی کاهش می‌یابد، بیان کرد: پیگیری و جلوگیری از تخلفات نیز با توان نظارتی و کنترلی کشور تناسب می‌یابد. رئیس مرکز توسعه تجارت الکترونیکی تصریح کرد: حرکت به سمت فناوری اطلاعات رویه کشورهای پیشرفته برای حذف مفاسد از رویه‌های اجرایی می‌باشد که ما داریم به همین سمت حرکت می‌کنیم.

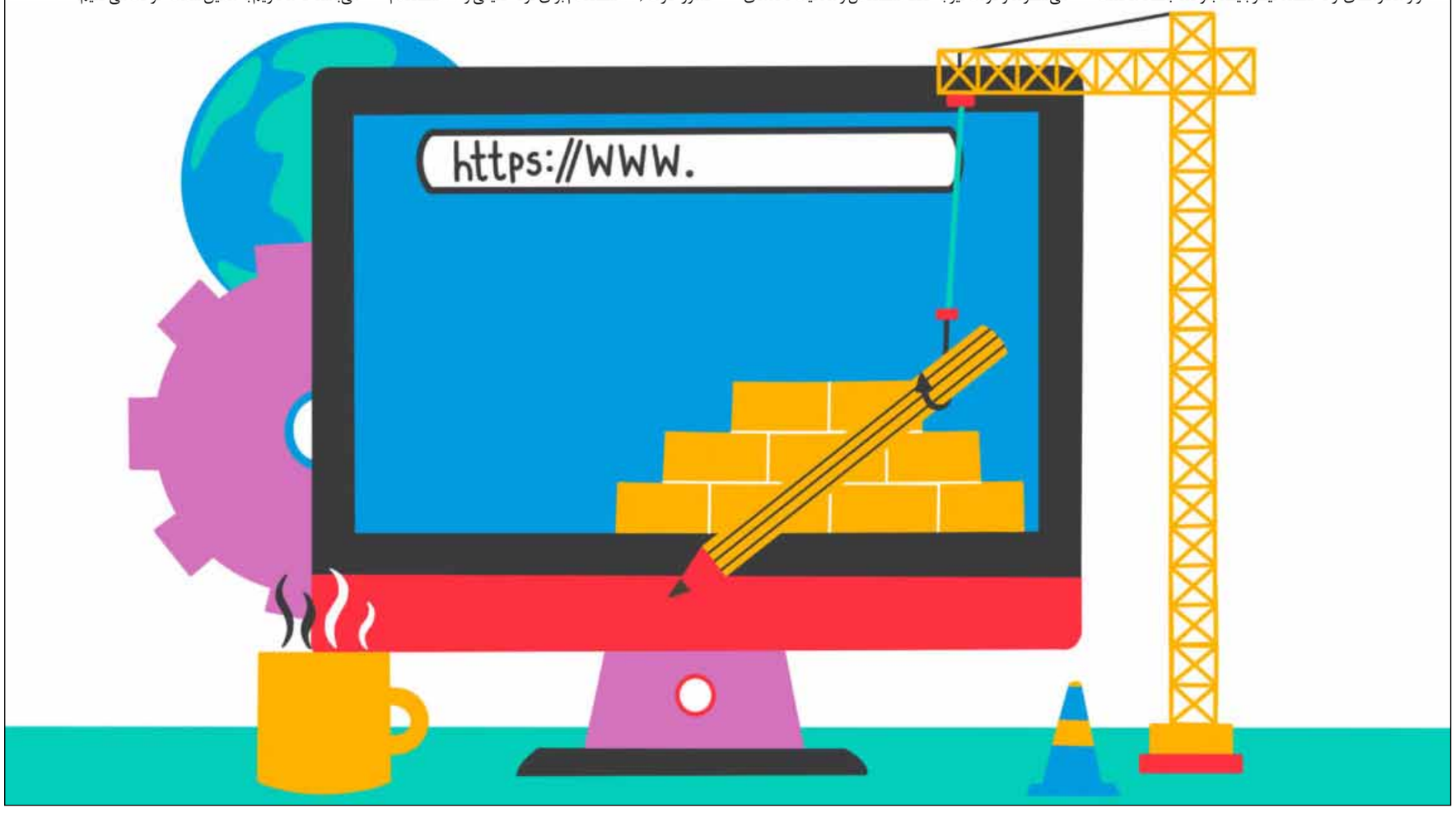

با حمایت صندوق نوآوری

حضور ۲۰ شرکت دانش‌بنیان و هیأت تجاری ایرانی در جیتکس ۲۰۲۰

صندوق نوآوری و شکوفایی از حضور ۲۰ شرکت دانش‌بنیان ایرانی برای حضور در چهلمین دوره نمایشگاه بین‌المللی الکترونیک، کامپیوتر و تجارت الکترونیک خاورمیانه (GITEX) حمایت می‌کند. به گزارش مناقصه‌مزایده به‌نقل از روابط‌عمومی صندوق نوآوری و شکوفایی، همزمان با برگزاری چهلمین دوره نمایشگاه بین‌المللی الکترونیک، کامپیوتر و تجارت الکترونیک خاورمیانه موسوم به «GITEX» که از تاریخ ۱۶ تا ۲۰ آذرماه جاری در کشور امارات برگزار می‌شود، صندوق نوآوری و شکوفایی، از ۲۰ شرکت دانش‌بنیان ایرانی جهت حضور در بخش «Future Stars» نمایشگاه جیتکس حمایت کرد. سهراب آسا؛ مدیر بین‌الملل صندوق نوآوری و شکوفایی ریاست‌جمهوری، با اعلام این خبر، ضمن تأکید بر نقش صندوق نوآوری و شکوفایی به‌عنوان یکی از بازیگران اصلی زیست‌بوم نوآوری کشور، گفت: صندوق نوآوری و شکوفایی در راستای توسعه بازار شرکت‌های دانش‌بنیان، حمایت از حضور آن‌ها در نمایشگاه‌های معتبر داخلی و خارجی را در دستور کار خود قرار داده است. آسا، درباره توانمندسازی شرکت‌های دانش‌بنیان، خاطرنشان کرد: از جمله اهداف اصلی حمایت از شرکت‌ها، می‌توان به تسهیل مسیر تجاری‌سازی محصولات و خدمات، توسعه توانمندی‌های مدیریتی و بازاریابی، کمک به شکل‌دهی ارتباطات بین‌المللی و ورود به بازارهای خارجی، طرح راه‌حل‌های نوآورانه با هدف بین‌المللی‌سازی شرکت‌های دانش‌بنیان و ورود آن‌ها به زنجیره ارزش جهانی اشاره کرد. وی در ادامه با تأکید بر علاقه‌مندی به همکاری‌های بین‌المللی، ابراز کرد: صندوق نوآوری و شکوفایی سعی در پیوند ایده‌ها و راه‌حل‌های فناورانه شرکت‌های دانش‌بنیان با بازارهای داخلی و منطقه‌ای دارد و در این راستا به شکل‌گیری دیپلماسی نوآوری در سطح شرکت‌های نوآور با همتایان خود در عرصه منطقه‌ای و بین‌المللی کمک خواهد کرد. مدیر بین‌الملل صندوق نوآوری و شکوفایی، ضمن تشکر از همکاری معاونت علمی و فناوری ریاست‌جمهوری، اتاق بازرگانی ایران و شرکت کارن‌کراد (کارگزار توسعه بازار) در طراحی و اجرای برنامه برپایی پاویون شرکت‌های دانش‌بنیان در نمایشگاه جیتکس، افزود: صندوق نوآوری و شکوفایی تلاش می‌کند شرکت‌های دانش‌بنیان ایرانی فرصت معرفی خود را در عرصه‌های بین‌المللی به‌دست آورند و بتوانند در رقابت با شرکت‌های خارجی خود را محک بزنند. براساس این گزارش، در حال حاضر ثبت‌نام شرکت‌های ایرانی در سایت «Future Stars» به طور کامل انجام شده و امکان حضور آن‌ها در بخش مسابقات این رویداد و نیز امکان مشاهده اسامی آن‌ها توسط شرکت‌کنندگان و سرمایه‌گذاران بین‌المللی فراهم شده است. لازم به ذکر است؛ طبق فراخوان منتشر شده، شرکت‌های علاقه‌مند به حضور در این نمایشگاه، از تاریخ ۲۸ تیر تا هشتم مردادماه ۱۳۹۹ در سامانه غزال صندوق نوآوری و شکوفایی ثبت‌نام کردند که از میان آن‌ها ۶۲ شرکت وارد مرحله ارزیابی شدند. پس از انجام ارزیابی اولیه و تأیید شرکت‌ها، با همت معاونت توسعه صندوق نوآوری و شکوفایی کمپ آموزشی به منظور توانمندسازی آن‌ها برای حضور شایسته در این رویداد بین‌المللی، در قالب وبینارهای «بررسی و بهبود مدل کسب‌وکار برای ارائه به سرمایه‌گذار»، «بررسی و تحلیل صفر تا ۱۰۰ برنامه مالی»، «چگونگی ارزیابی و ارزش‌گذاری استارت‌آپ‌ها»، «آشنایی با سرمایه‌گذاران کشورهای عربی و فرآیند جذب سرمایه در این کشورها»، «آشنایی با سرمایه‌گذاران کشورهای اروپایی و فرآیند جذب سرمایه در این کشورها»، «آشنایی با کلیات حقوقی مالکیت فکری و نحوه حفاظت از ایده‌ها»، «آشنایی با نظام ثبت اختراعات»، «آشنایی با نظام ثبت علائم تجاری بین‌المللی»، «آشنایی با نظام ثبت طرح و حمایت از اسرار تجاری» و «آشنایی با کلیدی‌ترین نکات حقوقی در انعقاد قرارداد با سرمایه‌گذار» با تدریس اساتید مجرب و خبره هر حوزه برگزار شد. پس از پایان دوره‌های آموزشی و توانمندسازی، جلسات متعدد منتورینگ با تیم‌ها برای ارائه انگلیسی صورت گرفت و سپس تیم‌های متقاضی، طرح‌های خود را به زبان انگلیسی برای کمیته پذیرش، متشکل از نمایندگان صندوق نوآوری و شکوفایی، معاونت علمی و فناوری و سامانه تأمین مالی و سرمایه‌گذاری کارن، ارائه کردند و ۲۰ تیم برتر برای اعزام به جیتکس و حضور در پاد نمایشگاهی انتخاب شد. معیارهای انتخاب شامل توانایی ارائه قوی به زبان انگلیسی، داشتن برنامه مشخص برای حضور در جیتکس، تجربه‌های صادراتی و حوزه فعالیت شرکت بود. ۲۰ شرکت منتخب، طی روزهای ۱۶ تا ۲۰ آذرماه در نمایشگاه جیتکس حضور دارند و دستاوردها و توانمندی‌های خود را در این نمایشگاه عرضه می‌کنند. همچنین، همزمان با نمایشگاه جیتکس، هیأت تجاری متشکل از ۱۷ شرکت دانش‌بنیان و ۱۱ شرکت خلاق و فناور، با حمایت صندوق نوآوری و شکوفایی و معاونت علمی و فناوری ریاست‌جمهوری و با همکاری صندوق پژوهش و فناوری استان یزد و مؤسسه خدمات فناوری تا بازار ایرانیان (کریدور توسعه صادرات) به این نمایشگاه اعزام خواهد شد.

حملات سایبری؛ سومین عامل تهدید جامعه جهانی در آینده!

بررسی‌ها نشان می‌دهد در آینده، حملات و جنگ‌های سایبری پس از بلایای طبیعی و رویدادهای آب و هوایی، اصلی‌ترین عامل آشوب و اختلال در جهان خواهد بود. به گزارش تسنیم؛ اکثر کارشناسان امنیتی، وقوع یک حمله سایبری بزرگ را امری حتمی می‌دانند، ولی زمان آن مشخص نیست. مقیاس چنین حمله‌ای آن‌چنان بزرگ خواهد بود که می‌توان آن را معادل حوادث ۱۱ سپتامبر دانست. تارا ویلر؛ مدیر افتا و هکر حرفه‌ای (مدیر سابق افتا در شرکت چند ملیتی سیمانتیک)، طی نشست سالانه سازمان توسعه و همکاری‌های اقتصادی در پاریس، عنوان کرد: «هر چه با افراد بیشتری صحبت می‌کنم متقاعدتر می‌شوم که حمله بزرگ بعدی یک حمله سایبری خواهد بود. ویلر، در توضیح پیشگویی خود به زیرساخت‌های حیاتی حوزه سلامت و حمل‌ونقل اشاره کرد که به گفته وی، به‌شدت از ضعف حفاظتی رنج می‌برند. وی در این باره گفت: «من نگران این موضوع هستم که اکثر فناوری‌ها در حوزه مراقبت‌های بهداشتی آمریکا با زیرساخت‌های امنیتی قدیمی و از کارافتاده حفاظت می‌شوند. من نگران هواپیمایی‌هایی هستم که پر از مردم هستند و زیرساخت‌هایی که فرآیند واکسیناسیون آنفولانزا را حفاظت می‌کنند. من نگران کلینیک‌های باروری هستم که سال‌ها تلاش برای حفظ جنین‌های سالم را از دست می‌دهند.» تنها ویلر نیست که معتقد به وقوع چنین حادثه بزرگی است. گزارش مجمع جهانی اقتصاد (WEF)، حملات سایبری و جنگ سایبری را پس از بلایای طبیعی و رویدادهای شدید آب و هوایی، به عنوان اصلی‌ترین عامل آشوب و اختلال در پنج سال آینده معرفی کرده است. طبق این گزارش بدترین سناریو این است که مهاجمان بتوانند سیستم‌هایی را که عملکرد جوامع را حفظ می‌کنند، از کار بیندازند. صنایع و زیرساخت‌های حیاتی مانند شبکه‌های برق و سیستم‌های تصفیه آب می‌توانند اهداف بالقوه‌ای برای هکرها باشند؛ چه تیم‌های هکری کوچک یا نقش‌آفرینان بزرگ دولتی. همچنین گزارش مجمع جهانی اقتصاد، عنوان می‌کند: «تعداد اهداف بالقوه حملات مجرمان سایبری به صورت تصاعدی روبه افزایش است؛ زیرا استفاده از خدمات ابری روزبه‌روز بیشتر می‌شود.» جان‌هریس؛ مدیرعامل شرکت دفاعی Raytheon International اخیراً حملات سایبری را بزرگ‌ترین تهدید امنیت جهانی نامید و افزود: «هر چه بیشتر به اینترنت متصل می‌شویم آسیب‌پذیرتر می‌شویم.» در تأیید این مسأله باید گفت؛ شرکت امنیتی Blu Vector که در زمینه هوش‌مصنوعی فعال است، اعلام کرده است که تقریباً ۴۰ درصد از کل سیستم‌های کنترل صنعتی و زیرساخت‌های حیاتی در نیمه‌دوم سال ۲۰۱۷ یک حمله سایبری را تجربه کرده‌اند. طبق گزارش‌ها، آمریکا، انگلیس، هلند، آلمان و فرانسه مراکز فرماندهی سایبری خاص خود را دارند تا بتوانند با تهدیدات امنیتی مثل جاسوسی سایبری و هک زیرساخت‌های حیاتی به مقابله بپردازند. در سال ۲۰۱۵، مقامات امنیتی انگلیس و آمریکا تصمیم گرفتند طی مانوری مشترک به مناطق اقتصادی یکدیگر در وال‌استریت و لندن‌سیتی حمله کنند. در سال ۲۰۱۳، ناتو یک راهنمای قانونی تهیه کرد که طبق آن حملات جنگ سایبری قانونا بخشی از تعارضات بین‌المللی محسوب می‌شوند، اما طرفین نباید به اهداف غیرنظامی مانند فناوری‌های بیمارستانی یا ایستگاه‌های برق حمله کنند. کشورهای غربی در چند سال اخیر سعی کرده‌اند از قافله عقب نمانند و سلاح‌های تهاجمی خود را در حوزه حملات سایبری بسازند و همچنین مقاومت پلتفرم‌های فعلی خود را در برابر حملات سایبری افزایش دهند. در این باره انگلیس سرمایه‌گذاری قابل‌توجهی روی قابلیت‌های تهاجمی و دفاعی خود در فضای سایبر انجام داده است به طوری که حدود دومیلیارد پوند را به مقابله با تهدیدات سایبری اختصاص داده است. آمریکا نیز زرادخانه سلاح‌های جنگ سایبری خود را مدرن کرده است. بسیاری معتقدند ساخت بدافزار استاکس‌نت که به زیرساخت‌های هسته ایران آسیب رساند، کار آمریکا و اسراییل بوده است. گفته می‌شود؛ این بدافزار حدود سه هزار سانتریفیوژ را در تأسیسات هسته‌ای نطنز از کار انداخت. به گفته کارشناسان بهترین راه مقابله با این تهدیدات سایبری، راه‌اندازی شبکه ملی اطلاعات است.

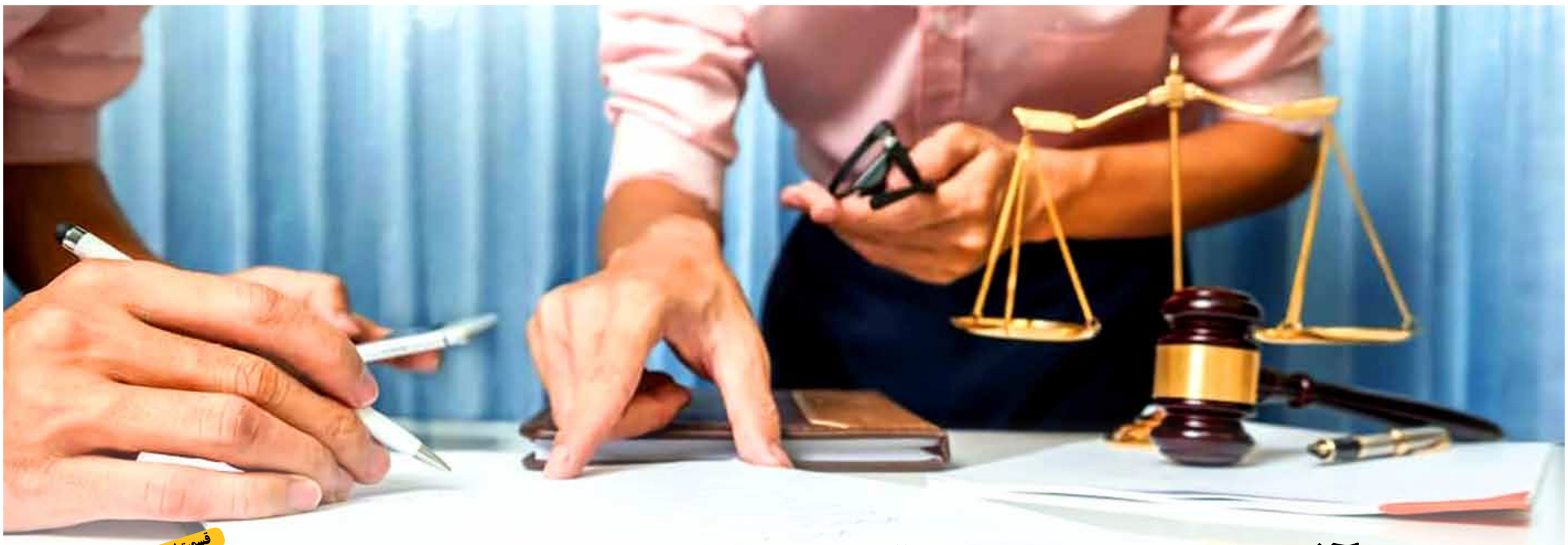

قسمت اول

آثار تحریم بر اجرای قراردادهای بازرگانی بین‌المللی از منظر فورس‌ماژور

سیدنصرا... ابراهیمی
مدرس مدعو گروه حقوق بین‌الملل، دانشگاه آزاد اسلامی، واحد علوم و تحقیقات تهران (نویسنده مسؤول)

شادی اویارحسین
دانشجوی دکترای حقوق بین‌الملل، دانشگاه آزاد اسلامی، واحد علوم و تحقیقات تهران

چکیده

واژه تحریم، در گستره دانش حقوق، واژه‌ای آشناست. با این حال، آثار آن بر اجرای قراردادها -به ویژه قراردادهای بازرگانی بین‌المللی- تا حدی پیچیده به نظر می‌رسد. همواره، این پرسش در صنعت مطرح می‌گردد که آیا تحریم در قراردادهای بین‌المللی جزء مصادیق فورس‌ماژور است یا خیر؟ و اگر پاسخ مثبت است، چه آثاری بر قرارداد دارد؟ برای پاسخ به این پرسش باید «فورس‌ماژور»[1] تحلیل محتوایی گردد و مفهوم و ماهیت آن، در نظام‌های حقوقی مختلف روشن شود. فورس‌ماژور، عبارتست‌از: حادثه‌ای ناگهانی و گریزناپذیر که قابل انتساب به متعهد نباشد و اجرای تعهد را کاملاً ناممکن سازد. در این صورت، متعهد از انجام تعهد و یا جبران خسارت‌های طرف مقابل معاف خواهد بود. فورس‌ماژور، از قدیمی‌ترین و رایج‌ترین معاذیر قراردادی است که در نظام‌های مختلف حقوقی -البته به نام‌ها و شیوه‌های گوناگون- مورد بررسی و پذیرش قرار گرفته است. در سیستم حقوقی نوشته، فورس‌ماژور یا قوه‌قاهره، علاوه بر غیرقابل کنترل و خارجی بودن، باید غیرقابل پیش‌بینی نیز باشد، لیکن در سیستم حقوقی کامن‌لا[2] شرطِ غیرقابل پیش‌بینی بودن، جزء ارکان فورس‌ماژور به‌حساب نمی‌آید. لذا رویکرد این مقاله، بررسی جایگاه تحریم در فرض شمول فورس‌ماژور، به‌عنوان یکی از معاذیر قراردادی یا عدم شمول آن در قالب دیگر معاذیر قراردادی و اثر آن بر انعقاد و اجرای قرارداد است. مقاله حاضر درصدد پاسخ به این پرسش کلیدی است که «آیا تحریم می‌تواند بر انعقاد قرارداد و ارکان صحت آن مؤثر واقع شود موجبات بطلان آن را فراهم آورد یا فقط بر اجرای آن تأثیر دارد و باعث فسخ و انفساخ قرارداد می‌گردد.»

کلیدواژه‌ها: تحریم، فورس‌ماژور، قراردادهای بازرگانی بین‌المللی، اجرای قرارداد، ارکان صحت قرارداد، معاذیر قراردادی، عقیم شدن قرارداد.

مقدمه

فطرت عدالت‌جوی بشر، تصدیق می‌کند که تحمیل بارگران تعهدات ناخواسته و فوق‌طاقت بر طرفین قرارداد، با انصاف و حسن‌نیت سازگار نیست. در واقع باید حوادث و پیشامدهای طبیعی یا غیرطبیعی را، در صورت وجود اوصاف و شرایط ویژه، عذری برای عدم اجرای تعهد و استثنایی بر اصل انکارناپذیر الزامی بودن اجرای قرارداد دانست.

این حوادث، که با درجاتی متفاوت اجرای تعهد را سخت یا ناممکن می‌سازند، در اصطلاح «معاذیر قراردادی» خوانده می‌شوند. در بین معاذیر قراردادی، قوه‌قاهره، آشناترین نام و پرسابقه‌ترین نهاد است که به‌ویژه در حقوق فرانسه و البته تحت عنوان «فورس‌ماژور « به صورت یک تأسیس مستقل مطرح شد و حدود و ثغور آن مشخص گردید. از آن پس، چه در فرانسه -زادگاه این نهاد حقوقی- و چه در سایر کشورهایی که نظام حقوقی آن‌ها، تفاوت بنیادی با نظام حقوقی فرانسه داشت و خود دارای نهادهای مشابه و بدیل آن بودند -مانند انگلستان- «شرط فورس‌ماژور»، در قراردادهای عمده بازرگانی و پیمانکاری گنجانده شد. در این مقاله، رابطه میان تحریم، با این معاذیر قراردادی، به‌خصوص فورس‌ماژور مورد توجه بوده و تلاش گردیده است، پاسخی مناسب برای این پرسش پیدا شود که «آیا تحریم، از مصادیق فورس‌ماژور در قراردادهای بازرگانی بین‌المللی محسوب می‌گردد یا خیر؟» برای پاسخ به این پرسش، باید مفهوم قراردادهای بازرگانی بین‌المللی و فورس‌ماژور در سیستم‌های حقوقی کامن‌لا و حقوق نوشتها «سیویل‌لا» روشن گردد؛ زیرا ارکان و عناصر فورس‌ماژور، یا قوه‌قاهره در این دو سیستم، تا حدودی متفاوت است. با توجه به این که قانون حاکم بر قراردادهای بازرگانی بین‌المللی، قانون کدام کشور است، تفسیر ما از مفهوم فورس‌ماژور و شمول آن بر تحریم‌های اقتصادی تفاوت خواهد کرد.

لذا، جهت ورود به بحث باید تبیین گردد که در این مقاله منظور ما از قراردادهای بازرگانی بین‌المللی، قراردادهایی است که دو دولت از موضع حق تصدی و همکاری‌های اقتصادی و یا خرید و فروش کالا -که جنبه سیاسی یا حقوق عمومی‌ندارد- منعقد می‌نمایند. در این صورت، قرارداد میان دو شخص خصوصی برای یک هدف بازرگانی منعقد می‌گردد و به‌دلیل وجود یک عنصر خارجی، قرارداد بازرگانی بین‌المللی نامیده می‌شود. مشخصه بین‌المللی یک قرارداد را به روش‌های بسیار گوناگونی می‌توان تعریف کرد. راه‌حل‌هایی که در قانون‌گذاری‌های ملی و بین‌المللی اتخاذ شده است، گستره‌ای را در بر می‌گیرد. شامل ارجاع به محل تجاری، یا محل سکونت عادی طرفین در کشورهای مختلف، تا اتخاذ معیارهای کلی‌تر مانند اینکه قرارداد، دارای «ارتباط‌های مهم با بیش از یک کشور»، «حاصل انتخابی از قوانین کشورهای مختلف» یا «برخوردار از ویژگی تأثیرگذاری بر منافع تجاری بین‌المللی» باشد (خلاقی، ۱۳۸۵، ص۲). این مقاله، در صورت یافتن پاسخی مثبت به پرسش کلیدی مطرح شده، باید برای این پرسش‌ها پاسخی بیابد که «فورس‌ماژور چه آثاری بر قرارداد دارد، آیا بر ارکان صحت قرارداد مؤثر است، یا تنها بر اجرای قرارداد تأثیر دارد؟» و در حالتی که پاسخ منفی باشد، تلاش خواهد کرد به این پرسش پاسخ دهد که: «فورس‌ماژور در غالب کدامیک از معاذیر قراردادی جای می‌گیرد و از این معاذیر -مانند عقیم شدن قرارداد[3]، تغییر اوضاع و احوال[4]، دشواری[5] و... - چه آثاری بر قرارداد مترتب است؟

> **حقوق مدنی به معنی عام هر حادثهٔ غیرقابل پیش‌بینی و غیرقابل اجتناب است که متعهد را از اجرای تعهد باز دارد. فورس‌ماژور موجب برائت است. فورس‌ماژور به معنی خاص در مقابل حادثهٔ غیرمترقبه قرار می‌گیرد و عبارت از حادثه‌ای برونی است؛ بدین معنی که حادثه باید کاملاً بیگانه با شخص متعهد باشد (نیروی طبیعی، عمل دولت، عمل شخص ثالث)**

۲- فورس‌ماژور در قراردادهای بازرگانی بین‌المللی

فورس‌ماژور معادل قوه‌قاهره یا قوه‌قهریه اصطلاحی در حقوق فرانسه است که به ظاهر برای اولین‌بار در قانون مدنی فرانسه (کدناپلئون) به‌کار رفته است. سپس در کشورهای دیگر -همین لفظ یا ترجمه آن- معمول شده و در حقوق بین‌الملل نیز به کار گرفته شده است. حتی در حقوق و کتاب‌های انگلیسی مورد استفاده قرار گرفته و رواج یافته است (صفایی، ۱۳۶۴، ص۱۱۲).

این نظریه به طور خلاصه حاکی از آن است که یک قرارداد ممکن است به علت ناممکن شدن اجرای آن، به دلیل وقوع حادثه‌ای چیره‌گر که به‌طور معمول برای طرفین قرارداد غیرقابل پیش‌بینی بوده است، به تشخیص دادگاه، منحل یا معلق تلقی گردد. (Amon and Wanlton,۱۹۷۶,p۸۶)

به هر روی، با چشم‌پوشی از گفت‌وگوهایی که درباره شرایط تحقق این نهاد حقوقی و حوزه تأثیر آن وجود دارد، کلیت آن مورد پذیرش سایر نظام‌های حقوقی و کشورهای متمدن قرار گرفته است. حتی در کشوری مانند انگلستان که اصولاً از نظام کامن‌لا، و نه رومی-ژرمنی[6]، پیروی می‌کنند و خود دارای نظریه‌های مشابه نظیر « انتفای قرارداد» هستند، گاه از اصطلاح فورس‌ماژور نیز با همین نام استفاده می‌شود. در حقوق ایران نیز که متأثر از حقوق فرانسه است، این نهاد، با نام اصلی خود یعنی «فورس‌ماژور» یا همان‌طور که گفته شد با معادل‌هایی، نظیر قوه‌قهریه و قوه‌قاهره وارد قوانین شده است. گاهی نیز، بدون استفاده از این عنوان‌ها تنها به بیان ارکان و نتایج آن بسنده کرده‌اند.

معمولاً برای فورس‌ماژور سه شرط، هم در حقوق داخلی و هم در حقوق بین‌الملل ذکر می‌کنند:

۱. حادثه باید غیرقابل اجتناب باشد[7].
۲. حادثه باید غیرقابل پیش‌بینی باشد[8].
۳. حادثه باید خارجی باشد[9].

۲-۱- فورس‌ماژور در حقوق فرانسه

در حقوق فرانسه، فورس‌ماژور دارای معنی عام[10] و معنی خاص[11] است. فورس‌ماژور، به معنی عام، عبارت است‌از: هر حادثه خارجی (خارج از حیطه قدرت متعهد) غیرقابل پیش‌بینی و غیرقابل اجتناب، که مانع اجرای تعهد باشد. فورس‌ماژور بدین معنی، شامل عمل شخص ثالث و عمل متعهدٌله که واجد دوصفت مذکور باشند نیز خواهد شد. اما فورس‌ماژور به معنی خاص، حادثه‌ای است بی‌نام[12] (یعنی غیرمنتسب به شخص معین و صرفاً ناشی از نیروهای طبیعی)، غیرقابل پیش‌بینی و غیرقابل اجتناب. [13] در حقوق بین‌الملل، معمولاً کلمه فورس‌ماژور به معنی عام به‌کار می‌رود که هم فورس‌ماژور به معنی خاص و هم حادثه غیرمترقبه را در برمی‌گیرد. فورس‌ماژور، به معنی عام با اصطلاح «کار خدا»[14] متفاوت است. اصطلاح دوم، فقط شامل حوادث غیرعادی است که دارای علل طبیعی هستند و بدون دخالت بشر روی می‌دهند؛ در حالی که فورس‌ماژور دارای معنی گسترده‌تری است و پاره‌ای حوادث ناشی از عمل انسان را نیز در بر می‌گیرد (صفایی، ۱۳۶۴، ج، ص۱۱۵).

۲-۲- فورس‌ماژور در حقوق انگلستان

در حقوق انگلستان، فورس‌ماژور یک عنوان وارداتی به حساب می‌آید. در قانون (Sale of Goods Act) (SGA) (مصوب سال ۱۸۹۳ و اصلاحی در سال‌های ۱۹۷۹، ۱۹۹۴، ۱۹۹۵) نیز لفظ فورس‌ماژور به کار نرفته، گرچه ممکن است در برخی قراردادها این واژه مورد استفاده قرار گیرد. چنین گفته شده که مفهوم فورس‌ماژور در حقوق انگلستان وسیع‌تر و گسترده‌تر است، از آنچه در برخی نظام‌های حقوقی از این لفظ تعبیر می‌شود، مثل (Act of God یا Vis Majeure)، چراکه عبارت‌های اخیر بیشتر به حوادث طبیعی اشاره دارند، در حالی که فورس‌ماژور هم حوادث طبیعی و هم اعمالی مثل اعتصاب را که با دخالت انسان ایجاد می‌گردد، را شامل می‌شود، در برمی‌گیرد. در حقوق انگلستان، نزدیک‌ترین مفهوم به فورس‌ماژور، عبارت انتفای (عقیم ماندن)، اجرای قرارداد و عدم امکان اجراست. اگرچه این دو نهاد از لحاظ نظری با فورس‌ماژور متفاوتند و قلمرو وسیع‌تری دارند (صفایی، ۱۳۶۴، د، ص۳۹۷). براساس دکترین انتفای قرارداد، اگر قراردادی به علت عوامل غیرعادی و غیرطبیعی و بدون دخالت متعهد، غیرقابل اجراء گردد، یا اجرای آن با مقصود مشترک طرفین انطباقی نداشته باشد، می‌توان آن را فسخ شده تلقی کرد.[15]

در حقوق انگلستان، فورس‌ماژور علاوه بر نتیجه غیرمقدور شدنِ اجرای قرارداد، نتایج دیگری از قبیل جلوگیری از اجراء[16] حفظ تعهدی خاص با نقض تعهدات دیگر[17] نقض، یا تعویق تعهدات در مقابل دیگری را نیز شامل می‌شود که همه آنها از موارد فورس‌ماژور به حساب می‌آید.

نکته مهم دیگر، در این حقوق آن است که به نظر می‌رسد شرط غیرقابل پیش‌بینی بودن حادثه غیرمترقبه در این حقوق، بخشی از تئوری فورس‌ماژور، نیست و مدعی فورس‌ماژور، فقط باید وقوع حادثه خارج از کنترل متعهد و عدم امکان جلوگیری از آن، یا عدم امکان کاهش آثار آن را اثبات نماید. به‌علاوه، وظیفه متعهد در اطلاع دادن کتبی به طرف مقابل از وقوع فورس‌ماژور و عدم امکان اجرای قرارداد، امری توافقی است و به شرط موجود در قرارداد بستگی دارد که ممکن است به صورت شرط ضروری، برای استحقاق معافیت از مسؤولیت تلقی شود، یا اینکه فقط شرط فعلی باشد که عدم اجرای آن نیز سبب محرومیت متعهد از امتیازات شرط فورس‌ماژور نگردد(عادل، ۱۳۸۰، ص۵۸).

۲-۳- فورس‌ماژور در حقوق ایران

در حقوق ایران اصطلاح قوه‌قاهره، یا فورس‌ماژور به کار نرفته است ولی کلمات و عبارات دیگری که همین مفهوم را می‌رساند در برخی مواد قانون مدنی آمده است، که مهم‌ترین آن‌ها مواد ۲۲۷ و ۲۲۹ قانون مدنی است[18].

پی‌نوشت‌ها:

1- Force Majeure
2- Common Law
3- Frustration
4- Change of circumstances
5- Hardship
6- Rommy German Law

۷- حادثه‌ای فورس‌ماژور تلقی می‌شود که غیرقابل اجتناب و به تعبیر دیگر غیرقابل دفع باشد. در واقع اجرای تعهد با وقوع چنین حادثه‌ای غیرممکن می‌شود و هیچ‌کس متعهد به امر غیرممکن نیست. در حقوق ایران، ماده ۲۲۹ قانون مدنی بدین شرط تصریح ودر حقوق فرانسه، مادهٔ ۱۱۴۸ قانون مدنی بدان اشاره می‌کند.

۸- در حقوق فرانسه و اکثر کشورهایی که دارای حقوق نوشته هستند حادثه‌ای فورس‌ماژور تلقی می‌شود که در زمان عقد قرارداد، برای انسان غیرقابل پیش‌بینی باشد؛ چه، در صورتی که حادثه قابل پیش‌بینی باشد متعهد موظف است تدابیر احتیاطی بیشتری برای اجتناب از آن اتخاذ کند و در نهایت باید از عقد قرارداد خودداری نماید و موجب سلب مسؤولیت از متعهد نخواهد شد. شرط غیرقابل پیش‌بینی بودن در اغلب کشورها مقرر است؛ ولی در حقوق انگلیس و سایر کشورهای دارای نظام حقوقی کامن‌لا آن را لازم نمی‌دانند. در این کشور ممکن است کی حادثه قابل پیش‌بینی نیز موجب انتفای قرارداد و سقوط تعهد تلقی شود، هرچند که قابل پیش‌بینی نبودن حادثه در اثبات و تشخیص اینکه تغییر بنیادی در قرارداد برحسب ارادهٔ طرفین روی داده و در نتیجه، قرارداد نخستین منتفی شده است، مورد توجه قرار می‌گیرد.

۹- معمولاً می‌گویند حادثه‌ای، قوه قاهره تلقی می‌شود که خارجی و به تعبیر دقیق‌تر خارج از متعهد و قلمرو مسؤولیت او باشد. بنابراین عیب مواداولیه یا تقصیر کارکنان متعهد، قوه قاهره به‌شمار نمی‌آید هرچند که غیرقابل پیش‌بینی و غیرقابل اجتناب باشد. مادهٔ ۲۲۶ قانون مدنی ایران با ذکر اینکه «متخلف از انجام تعهد وقتی محکوم به تأدیه خسارت می‌شود که نتواند ثابت نماید که عدم انجام، به‌واسطهٔ علت خارجی بوده است که نمی‌توان به او مربوط نمود »، به نکتهٔ فوق تصریح کرده است. مادهٔ ۱۱۴۷ قانون مدنی فرانسه نیز که دارای عبارت مشابه عبارت ماده ۲۲۶ قانون مدنی ایران است، با ذکر جملهٔ «علت خارجی که قابل انتساب به متعهد نباشد»، مفید همان نکته است.

10- lato sensus
11- stricto sensus
12- Anonym

۱۳- بعضی از حقوقدانان فرانسوی بین فورس‌ماژور و حادثه غیرمترقبه (Cas Fortuit fortuitous event) فرق گذاشته و گفته‌اند که حادثهٔ غیرمترقبه، حادثه‌ای درونی یعنی وابسته به فعالیت متعهد یا بنگاه او است، مانند آتش‌سوزی، عیب کالا، از خط خارج شدن راه آهن و اعتصاب در پاره‌ای موارد؛ در حالی که فورس‌ماژور حادثه‌ای برونی است مانند سیل، طوفان و.... در فرهنگ اصطلاحات حقوقی Lexique de Termes Juridiques که زیر نظر دو استاد معروف: J. Guillien - J. Vincent تهیه شده در تعریف فورس‌ماژور چنین آمده‌است:(صفائی، ۱۳۶۴، ص۱۱۳).

حقوق مدنی به معنی عام هر حادثهٔ غیرقابل پیش‌بینی و غیرقابل اجتناب است که متعهد را از اجرای تعهد باز دارد. فورس‌ماژور موجب برائت است. فورس‌ماژور به معنی خاص در مقابل حادثهٔ غیرمترقبه قرار می‌گیرد و عبارت از حادثه‌ای برونی است؛ بدین معنی که حادثه باید کاملاً بیگانه با شخص متعهد باشد (نیروی طبیعی، عمل دولت، عمل شخص ثالث).

معنی عام مذکور در این تعریف با معنای عامی که قبلاً با استفاده از کتاب معروف «مازو» ذکر شده، تفاوتی ندارد، ولی معنی خاص آن متفاوت است و هر دو معنی خاص در نوشته‌های حقوقی فرانسه دیده می‌شود. به عبارت روشن‌تر فورس‌ماژور در معنی خاص گاهی برای حادثهٔ غیرمنتسب به شخص معین، غیرقابل پیش‌بینی و غیرقابل اجتناب به‌کار می‌رود و گاهی در مقابل «حادثهٔ غیرمترقبه « برای حادثهٔ برونی و بیگانه با شخص متعهد. به هرحال فورس‌ماژور به معنی عام حادثه‌ای است که نمی‌توان آن را به تعهد مربوط نمود (ماده ۲۲۷ قانون مدنی ایران) اعم از اینکه ارتباطی با قلمرو فعالیت متعهد داشته و «حادثهٔ غیرمترقبه « تلقی شود یا صرفاً ناشی از عوامل برونی و جدا از متعهد باشد. چنانکه خواهیم دید در صورتی که عدم اجرای تعهد، ناشی از تقصیر متعهد باشد، فورس‌ماژور تحقق نخواهد یافت. (صفائی، ۱۱۴) درحقوق امروز فرانسه بین فورس‌ماژور و حادثه غیرمترقبه معمولاً فرق نمی‌گذارد و در رویه قضایی فرانسه هر دو به‌طور مترادف به‌کار می‌روند؛ هرچند که بعضی از حقوقدانان فرانسوی و غیر فرانسوی هنوز بین این دو مفهوم تفاوت قائلند.

14- Act of God

۱۵- در این نظام حقوقی اولین‌بار نظریه فراستریشن در سال ۱۸۶۳ مطرح شده و مبنای آن نیز شرط ضمنی طرفین در هنگام عقد قرارداد تلقی گردید. ولی مدت‌ها بعد این مبنای قصد و نیت ضمنی طرفین از آن برداشته شد و به این نتیجه رسیدند که قصد فرضی پیش از وقوع حادثه و در هنگام عقد قرارداد وجود نداشته بلکه فرض بر این است که اگر پس از وقوع حادثه طرفین به طور متعارف و معقول می‌خواستند تصمیم بگیرند چنین تصمیم می‌گرفتند در نتیجه پس از وقوع حادثه را ملاک دانسته و بر آن مبنا نظریه فراستریشن را توجیه کردند. (عادل، ۱۳۸۰ ، الف، ص ۵۷) در نظریه انتفای قرارداد به محض وقوع حادثه‌ای که اجرای قرارداد را جلوگیری نماید، آن قرارداد به طور خود به خود منفسخ می‌شود و رابطه حقوقی طرفین در همان نقطه متوقف می‌گردد. در این زمینه قانونی در انگلستان به تصویب رسید تحت عنوان Contracts Act Law Reform (Frustrated) ۱۹۴۳ تا پیش‌بینی کلیه احتمالاتی که حتی ممکن بود خارج از اختیار دادگاه‌ها باشد، بشود. بر این اساس در حال‌حاضر هر دو طرف می‌توانند پس از وقوع عامل انتفای قرارداد هر مطالبه‌ای را که استحقاق دارند از طرف مقابل بنمایند که معمولاً شکل متعارف مطالبه خسارت در کامن‌لا را ندارد. (عادل ۱۳۸۰، ب، ص ۵)

16- Prevention
17- Hindrance

۱۸- براساس ماده ۲۲۷ «متخلف از انجام تعهد وقتی محکوم به تأدیه خسارت می شود که نتواند ثابت نماید که عدم انجام به‌واسطه علت خارجی بوده که نمی‌توان مربوط به او نمود. «این «علت خارجی « همان قوه‌قاهرها فورس‌ماژور است. یعنی اگر به واسطهٔ این قبیل عوامل اجرای تعهد ممکن نشود، فرد متعهد محکوم به تأدیه خسارت نخواهد شد و در واقع بری از مسؤولیت خواهد بود. اما اگر نتواند وقوع چنین عاملی را اثبات کند محکوم به تأدیه خسارت خواهد شد.

بر اساس ماده ۲۲۹ نیز اگر متعهد نتواند تعهد خویش را به واسطه حادثه‌ای که دفع آن خارج از حیطه اقتدار اوست انجام دهد محکوم به تأدیه خسارت نخواهد شد. این عبارت مشابه عبارت ماده فوق بوده و اشاره به حادثه‌ای که دفع آن خارج از حیطه اقتدار متعهد می‌باشد می‌کند. این حادثه همان فورس‌ماژور است که سبب رفع مسؤولیت از متعهد می گردد. همچنین ماده ۳۷۸ نیز که اشاره به تلف مبیع پیش از تسلیم و بدون اهمال و تقصیر بایع داشته و در چنین صورتی بایع را ضامن ندانسته و عقد را منفسخ اعلام نموده اشاره به همین قوه قاهره در معاف نمودن فروشنده دارد. (کاتوزیان، ۱۳۷۶، الف، ص۲۰۳)

منهای نفت

رشد تقاضا و حجم معاملات پلیمرها در بورس کالا

رشد تدریجی حجم معامله پلیمرها که از سه هفته قبل آغاز شده است، تداوم یافت و هفته قبل با ۱۹,۴۰درصد رشد هفتگی، به میزان ۵۶ هزار تن در بازار فیزیکی رسید. به گزارش نیپنا، داده‌های معاملاتی مواداولیه پلیمری در بورس کالا حکایت از جرقه‌های تغییر فاز در این بازار دارد. رشد تدریجی حجم معاملات از سه هفته گذشته آغاز شده و در هفته قبل با ۱۹,۴۰درصد رشد هفتگی، به میزان ۵۶ هزار تن در بازار فیزیکی به ثبت رسید. هفته گذشته در تالار فیزیکی بورس کالا ۸۲ هزار و ۴۸۴ تن از انواع مواداولیه پلیمری عرضه شد که نسبت به هفته ماقبل آن با افت ۳,۷۷ درصدی همراه شد. اما در برابر این میزان عرضه، تقاضا رشد ۱۱,۴۸ درصدی را تجربه کرد و به میزان ۸۳هزارو۶۶۶ تن رسید. به‌نظر می‌رسد که این میزان از تقاضا به عنوان بیشترین مقدار طی چهار هفته گذشته به‌شمار می‌رود و روند رشد تدریجی را طی این مدت در پیش گرفته است. از این‌رو این فرضیه که جرقه‌های رشد تقاضا بتواند بازار را از رکود معاملاتی خارج کند، محتمل ارزیابی می‌شود. برآیند عرضه و تقاضا طی هفته دوم آذر ماه سبب شد که حجم دادوستدها با ۱۹,۴۰ درصد افزایش کانال ۵۵ هزار و ۶۸۵ تنی را تجربه کند آن هم در شرایطی که طی هفته‌های اخیر وضعیت خوبی برای حجم معاملات مواداولیه پلیمری در بستر رسمی‌بورس کالا دیده نمی‌شد، هفته گذشته امید را به این بازار بازگرداند تا بار دیگر نیرومحرکه تغییر فاز در داده‌های معاملاتی به شکل بنیادین ظاهر شده و نشان دهد که هنوز هم رویکرد صحیح مدیریت بازار می‌تواند از سقوط آن به سراشیبی رکود جلوگیری کند. در نهایت ۶۷درصد عرضه محصولات پلیمری طی هفته گذشته مورد دادوستد قرار گرفت. این رقم فاصله چندانی با متوسط شش‌ماهه ابتدایی سال‌جاری ندارد. همچنین ۳۸هزارو۱۴۳ تن از انواع محصولات شیمیایی در بورس کالا طی هفته گذشته عرضه شد که نسبت به هفته ماقبل از افت ۸,۸۱درصدی حکایت دارد. این میزان از حجم عرضه‌ها در سال‌جاری بی‌سابقه بوده و کمترین میزان از بهمن‌ماه سال۹۸ به‌شمار می‌رود. از این میزان عرضه‌ها تنها ۲۷هزارو۹۸۴ تن آن مورد دادوستد قرار گرفت. اگرچه این میزان از حجم معاملات در مقایسه با هفته ماقبل از رشد ۱۶درصدی برخوردار شده است اما همچنان نشان از نوسان حجم معاملات این محصولات در سطوح پایین دارد. رشد ۱۸درصدی تقاضا در دادوستدهای مواداولیه شیمیایی بورس کالا سبب شد که ۳۲ هزار و ۴۰۴ تن تقاضا طی هفته گذشته به ثبت برسد.

اخبار پالایش

کمبود بنزین در ونزوئلا وخیم‌تر شد

شرکت نفتی دولتی PDVSA ونزوئلا تولید بنزین در پالایشگاه ال‌پالیتو را پس از بروز مشکلی که به آتش‌سوزی منجر شد، معلق کرده است. به گزارش ایسنا، پالایشگاه ال‌پالیتو ظرفیت تولید روزانه ۱۴۶ بشکه را دارد و کمتر از یک هفته از آغاز مجدد فعالیتش می‌گذشت که با آتش‌سوزی روبه‌رو شد. به‌دنبال تعلیق فعالیت ال‌پالیتو، ونزوئلا اکنون برای تولید بنزین تنها روی پالایشگاه کاردون حساب می‌کند. تأسیسات کاردون ظرفیت پالایش ۳۰۰ هزار بشکه در روز نفت را دارد اما براساس گزارش رویترز، تولید بنزین این پالایشگاه تا روز چهارشنبه ۳۰ هزار بشکه در روز بوده است. کمبود بنزین در ونزوئلا نتیجه تولید کمتر نفت‌خام و سال‌ها سوءمدیریت پالایشگاه‌ها و همچنین تحریم‌های آمریکاست که مانع واردات بنزین به این کشور آمریکای جنوبی شده است. با وجود اینکه ونزوئلا اوایل امسال از ایران بنزین وارد کرد اما کمبود بنزین به حدی شدید بوده است که مردم به سمت استفاده از نفت از میادین و تولید دست‌ساز بنزین روی آورده‌اند. رویترز ماه گذشته به نقل از منابع آگاه گزارش داده بود در میدان نفتی تعطیل شده لاکانسپسیون در غرب ونزوئلا، مردم از خطوط لوله که برای انتقال نفت این میدان به مخازن مورد استفاده قرار می‌گیرد، نفت را به سرقت می‌برند. کارمندان شرکت PDVSA که حقوق‌شان با توجه به ابرتورم ونزوئلا بسیار ناچیز است، با قبول رشوه چشمشان را به روی این سرقت‌ها می‌بندند. تولید نفت ونزوئلا تحت فشار تحریم‌های واشنگتن و پاندمی‌ویروس کرونا امسال به رکورد پایینی سقوط کرده است. تولید این کشور در سپتامبر به ۳۹۷ هزار بشکه در روز در مقایسه با ۱,۲ میلیون بشکه در روز پیش از ژانویه سال ۲۰۱۹ که آمریکا دولت ونزوئلا و صنعت نفت این کشور را اهدف تحریم قرار داد، کاهش پیدا کرد.

مدیر طرح سی‌ان‌جی شرکت ملی پخش فرآورده‌های نفتی ایران

مناقصات هوشمندسازی جایگاه‌های سوخت برگزار شد

مدیر طرح سی‌ان‌جی شرکت ملی پخش فرآورده‌های نفتی ایران گفت: آذرماه، ثبت‌نام برای دوگانه‌سوزکردن مسافربرهای اینترنتی آغاز می‌شود و براساس مصوبه شورای اقتصاد، گازسوزی این خودروها تا ۷۵درصد رایگان است و صاحبان خودرو ۲۵درصد هزینه را می‌پردازند. به گزارش ایرنا، شورای اقتصاد، سال گذشته با هدف تغییر در ترکیب سبد سوخت خودروها و ایجاد فرصت برای صادرات فرآورده‌های نفتی مصوبه‌ای را تصویب کرد که با توجه به آن یک‌میلیون و ۴۶۰ هزار دستگاه خودروی عمومی شامل تاکسی‌ها، ون‌ها و وانت‌بارها با استفاده از اعتبارات حاصل از صرفه‌جویی در مصرف سوخت مایع (بند«ق») به شکل رایگان دوگانه‌سوز شوند. انتظار می‌رود با این اقدام علاوه بر آنکه مصرف بنزین کاهش پیدا کند، در هزینه‌های سوخت خانوار نیز تا ۸۰درصد صرفه‌جویی ایجاد خواهد شد. صرفه‌جویی مزبور با جایگزینی سی‌ان‌جی با بنزین محقق می‌شود، زیرا اکنون قیمت هر مترمکعب سی‌ان‌جی ۴۵۳تومان است. این در حالی است که قیمت هر لیتر بنزین سهمیه‌ای سه برابر این قیمت یعنی یک‌هزارو ۵۰۰ تومان و بنزین آزاد نیز حدود هفت برابر یعنی سه‌هزارتومان است. همچنین تبدیل این تعداد خودرو، به حفظ محیط‌زیست نیز کمک می‌کند، زیرا به جای سوزاندن ۱۰میلیون لیتر بنزین در روز، ۱۰میلیون مترمکعب سی‌ان‌جی مصرف می‌شود. علاوه بر خودروهای عمومی، سایر خودروها نیز در نوبت گازسوز شدن قرار دارد و آن‌گونه که مدیر طرح سی‌ان‌جی شرکت ملی پخش فرآورده‌های نفتی اعلام کرده از آذرماه سامانه ثبت‌نام برای خودروهای مسافربر اینترنتی و آژانس‌ها نیز آماده می‌شود. محمدحسین باقری، با بیان اینکه گازسوز کردن خودروها طرح ملی است و عموم مردم از آن بهره می‌برند، افزود: مطابق مصوبه شورای اقتصاد قرار است، بخشی از هزینه‌های تبدیل را صاحبان خودرو بپردازند و ۷۵درصد آن رایگان باشد که این موضوع در حال نهایی شدن است. وی اضافه کرد: لازم است تا زیرسیستم مورد نیاز این گروه را در سامانه ثبت‌نام آماده کنیم تا به‌راحتی خودشان برای ثبت‌نام و دریافت نوبت تبدیل اقدام کنند. باقری، پیرامون آخرین وضعیت هوشمندسازی جایگاه‌های سوخت نیز، گفت: در حال پیگیری برای اتمام کار هستیم. تاکنون نیز مناقصات برگزار شده است و تلاش می‌شود تا تمامی مجوزها را اخذ تا در زمان اجراء با مشکل روبه‌رو نشویم. به گفته مدیر طرح سی‌ان‌جی شرکت ملی پخش فرآورده‌های نفتی ایران، بحث صدور کارت جدید خودرو با ذکر گازسوز شدن آن نهایی شده و در حال انجام است. باقری، افزود: لیست خودروهای دارای گواهی سلامت دوگانه‌سوز شده از سوی وزارت صمت به پلیس منتقل می‌شود و تغییر کارت را انجام داده و کارت جدید را صادر می‌کنند. افزایش قیمت بنزین و سهمیه‌بندی آن از آبان‌ماه سال۹۸، تمایل به مصرف سی‌ان‌جی در کشور افزایش پیدا شد و وزیر نفت نیز در این رابطه با اشاره به اینکه سی‌ان‌جی سوخت ملی ایران است، تأکید کرد، باید سهم این سوخت در سبد سوخت کشور افزایش پیدا کند. دوگانه‌سوزی یک‌میلیون و ۴۶۰ هزار دستگاه خودروی عمومی در دستور کار قرار گرفت و نخستین مرحله آن نیز همزمان با دهه فجر سال گذشته به اجراء درآمد شد. بر این اساس، دوگانه‌سوزی به دو صورت کارگاهی و کارخانه‌های خودروسازی انجام می‌شود و می‌تواند مصرف سی‌ان‌جی را به ۴۰میلیون مترمکعب در روز افزایش دهد. دوگانه‌سوز شدن این تعداد خودروی عمومی تا ۱۰میلیون مترمکعب در روز به مصرف سی‌ان‌جی کشور اضافه خواهد کرد که علاوه بر صرفه‌جویی از محل کاهش مصرف سوخت مایع، در بهبود محیط‌زیست نیز اثرگذاری خواهد داشت.

وقوع حادثه برای کارگران یک مجتمع پتروشیمی

رئیس جمعیت هلال‌احمر مسجدسلیمان، گفت: تصادف زنجیره‌ای صبح جمعه گذشته، چهار دستگاه مینی‌بوس در جاده مسجدسلیمان-لالی استان خوزستان حدود ۳۰ مصدوم برجا گذاشت. به گزارش ایرنا، حسین مولایی، بیان کرد: این حادثه ساعت ۶:۲۰ دقیقه صبح در ۱۲کیلومتری لالی به سمت مسجدسلیمان بر اثر برخورد چهار دستگاه مینی‌بوس با یک وانت روی داد. وی افزود: مینی‌بوس‌ها حامل کارگران پتروشیمی بودند و به دلیل مه غلیظ این حادثه رخ داده است. رئیس جمعیت هلال‌احمر مسجدسلیمان، ادامه داد: مصدومان این حادثه به‌وسیله آمبولانس‌های جمعیت هلال‌احمر مسجدسلیمان، لالی، فوریت‌های پزشکی و برخی هم با ماشین‌های گذری به بیمارستان ۲۲بهمن مسجدسلیمان منتقل شدند. وی گفت: مصدومیت بیشتر کارگران شکستگی دست و پا بوده اما بررسی دقیق وضعیت و تعداد مصدومان در حال انجام است. رئیس پلیس‌راه خوزستان، تعداد مصدومات این حادثه که به بیمارستان منتقل شدند را ۲۰ نفر اعلام کرد و گفت: علت تصادف انحراف به چپ وانت‌نیسان بوده است. سرهنگ‌رضا دولتشاهی، افزود: یک‌دستگاه وانت‌نیسان به علت انحراف به چپ با پهلوی سمت‌چپ مینی‌بوس اول سپس با مینی‌بوس دوم برخورد کرده و پس از آن مینی‌بوس‌های دیگر که پشت سر همدیگر در حرکت بودند به دلیل عدم رعایت فاصله طولی و لغزندگی جاده با هم برخورد کردند. گفتنی است؛ مجتمع پتروشیمی‌مسجدسلیمان در زمینی در منطقه زیلایی شهرستان مسجدسلیمان، در محدوده ۱۳۰کیلومتری شمال‌شرقی اهواز، ۳۰ کیلومتری شمال‌غربی شهر مسجدسلیمان مجاور جاده لالی(منطقه هفت شهیدان) و ۱۱,۵کیلومتری جنوب رودخانه کارون قرار دارد.

چرخش سیبور روسیه به سمت بازارهای پتروشیمی آسیا

شرکت پتروشیمی سیبور روسیه به‌منظور افزایش صادرات محصولات پلی‌اتیلنی به بازارهای آسیا، تولید گاز مایع در کارخانه زاپسیب‌نفتخیم را به ظرفیت کامل رساند. به گزارش نیپنا به نقل از خبرگزاری رویترز، سیبور، بزرگ‌ترین شرکت پتروشیمی روسیه، تولید در کارخانه زاپسیب‌نفتخیم خود واقع در غرب سیبری را به ظرفیت کامل رساند، این اقدام نشانگر چرخشی در زمینه کاهش عرضه گاز مایع (ال‌پی‌جی) به اروپا با هدف تولید محصولات برای فروش به بازارهای آسیاست. سیبور در ماه ژوئن برای فروش سالانه حداکثر یک‌میلیون تن پلی‌اتیلن به شرکت سینوپک چین از کارخانه زاپسیب‌نفتخیم خود واقع در غرب سیبری که از خوراک گاز مایع استفاده می‌کند، امضاء کرد. سیبور به عنوان یکی از بزرگ‌ترین شرکت‌های پتروشیمی جهان، به‌دلیل افزایش ظرفیت تولید زاپسیب‌نفتخیم، صادرات گاز مایع به اروپا را به‌تدریج کاهش داده است. افزون بر نفت، گاز طبیعی و ال‌ان‌جی، روسیه به‌دلیل دور شدن از بازارهای غربی در میان تنش‌های فزاینده، فروش محصولات پتروشیمی به چین را افزایش می‌دهد. سیبور، اعلام کرد: کارخانه زاپسیب‌نفتخیم اکنون سالانه توان تحویل بیش از دومیلیون و ۲۰۰ هزار تن محصول پتروشیمی را دارد که عمده آن پلی‌اتیلن و پلی‌پروپیلن است. ولادیمیر پوتین؛ رئیس جمهور روسیه، به‌تازگی در یک نشست تلویزیونی در کارخانه‌ای در توبولسک گفت: تقاضای جهانی برای محصولات پتروشیمی سالانه حدود چهار درصد افزایش می‌یابد، در حالی که میانگین افزایش برای نفت در پنج سال آینده تنها یک درصد است.

قانونو
شبکه اجتماعی
یک اتفاق خوب
برای پرسشگران قانون دوست
Qanoono.ir
پرسش و پاسخ معاملاتی خود را
در این سایت بیابید
دانستن؛ رمز ماندن

آگهی مناقصه

نوبت دوم

شرکت نقش اول کیفیت (ناک) در نظر دارد، نسبت به برگزاری مناقصه عام دو مرحله‌ای براساس شرایط زیر اقدام نماید.

موضوع مناقصه:
خرید تجهیزات و اجرای خدمات نصب تجهیزات پکیج ۲۰ تن مرکز مخابراتی تهران

شماره مناقصه: ۰۳-۹۹۰۸۲۸

مهلت تحویل پیشنهادات:
تا ساعت ۱۲:۰۰ روز یکشنبه مورخ **۲۳** آذر ماه ۹۹ تمدید می‌گردد.

مبلغ تضمین شرکت در مناقصه: ۵۰۰,۰۰۰,۰۰۰ ریال که می‌بایستی به صورت ضمانتنامه بانکی و یا وجه نقد معادل سپرده جهت واریز به حساب شماره ۳۹۲۲۲۰۱۰۰۲۸۶۷۳۴۲۷۲۰۱ نزد پست بانک به نام شرکت نقش اول کیفیت مطابق با اسناد مناقصه ارایه گردد.

■ متقاضیان می‌توانند جهت دریافت اسناد مناقصه مبلغ ۲,۰۰۰,۰۰۰ ریال به شماره حساب فوق واریز و سپس تصویر فیش واریزی را به آدرس ایمیل ذیل جهت دریافت اسناد مناقصه ارسال نمایند:
Mohsen.manafi@nak-mci.ir

■ مهلت واریز و ارسال فیش‌های واریزی جهت دریافت اسناد مناقصه تا پایان وقت اداری روز دوشنبه مورخ ۹۹/۰۹/۱۷ می باشد.

■ فیش‌های واریزی می‌بایست شامل نام شرکت درخواست کننده، تاریخ واریزی، شماره پیگیری و کلیه اطلاعات دیگر جهت اخذ تأیید از واحد مالی شرکت نقش اول کیفیت باشد.

■ وجه فیش واریزی به هیچ عنوان مسترد نخواهد شد.

■ پاسخ گویی صرفاً به نمایندگان شرکت‌هایی که اسناد را خریداری نموده‌اند، انجام خواهد شد.

■ سایر موارد در اسناد مناقصه درج گردیده است.

■ هزینه درج آگهی بر عهده برنده مناقصه خواهد بود.

■ لذا داوطلبان شرکت در مناقصه می‌توانند از تاریخ نشر این آگهی با مراجعه به پایگاه اینترنتی شرکت نقش اول کیفیت، به آدرس (https://nak-mci.ir/fa/tenders) آگهی مناقصه مزبور را رؤیت و در صورت تمایل نسبت به خرید اسناد اقدام نمایند.

■ مناقصه‌گران می‌توانند برای کسب اطلاعات بیشتر با شماره تلفن‌های ۰۹۱۲۳۲۷۶۲۷۷ و ۸۱۷۱۷۷۰۷ (واحد زنجیره تأمین) تماس حاصل نمایند.

روزنامه مناقصه مزایده ۳۱۲۸ - ۹۹/۰۹/۱۶

آگهی مناقصه

نوبت دوم

شرکت نقش اول کیفیت (ناک) در نظر دارد، نسبت به برگزاری مناقصه عام دو مرحله‌ای براساس شرایط زیر اقدام نماید.

موضوع مناقصه:
خرید تجهیزات و اجرای خدمات سیستم اعلام و اطفاء حریق مرکز مخابراتی مشهد

شماره مناقصه: ۰۵-۹۹۰۹۰۲

مهلت تحویل پیشنهادات:
تا ساعت ۱۲:۰۰ روز یکشنبه مورخ **۲۳** آذر ماه ۹۹ تمدید می‌گردد.

مبلغ تضمین شرکت در مناقصه: ۴,۰۰۰,۰۰۰,۰۰۰ ریال که می‌بایستی به صورت ضمانتنامه بانکی و یا وجه نقد معادل سپرده جهت واریز به حساب شماره ۳۹۲۲۲۰۱۰۰۲۸۶۷۳۴۲۷۲۰۱ نزد پست بانک به نام شرکت نقش اول کیفیت مطابق با اسناد مناقصه ارایه گردد.

■ متقاضیان می‌توانند جهت دریافت اسناد مناقصه مبلغ ۲,۰۰۰,۰۰۰ ریال به شماره حساب فوق واریز و سپس تصویر فیش واریزی را به آدرس ایمیل ذیل جهت دریافت اسناد مناقصه ارسال نمایند:
Mohsen.manafi@nak-mci.ir

■ مهلت واریز و ارسال فیش‌های واریزی جهت دریافت اسناد مناقصه تا ساعت ۱۲:۰۰ روز دوشنبه مورخ ۹۹/۰۹/۱۷ می‌باشد.

■ فیش‌های واریزی می‌بایست شامل نام شرکت درخواست کننده، تاریخ واریزی، شماره پیگیری و کلیه اطلاعات دیگر جهت اخذ تأیید از واحد مالی شرکت نقش اول کیفیت باشد.

■ وجه فیش واریزی به هیچ عنوان مسترد نخواهد شد.

■ پاسخ گویی صرفاً به نمایندگان شرکت‌هایی که اسناد را خریداری نموده‌اند، انجام خواهد شد.

■ سایر موارد در اسناد مناقصه درج گردیده است.

■ هزینه درج آگهی بر عهده برنده مناقصه خواهد بود.

■ لذا داوطلبان شرکت در مناقصه می‌توانند از تاریخ نشر این آگهی با مراجعه به پایگاه اینترنتی شرکت نقش اول کیفیت، به آدرس (https://nak-mci.ir/fa/tenders) آگهی مناقصه مزبور را رؤیت و در صورت تمایل نسبت به خرید اسناد اقدام نمایند.

■ مناقصه‌گران می‌توانند برای کسب اطلاعات بیشتر با شماره تلفن‌های ۰۹۱۲۳۲۷۶۲۷۷ و ۸۱۷۱۷۷۰۷ (واحد زنجیره تأمین) تماس حاصل نمایند.

روزنامه مناقصه مزایده ۳۱۲۸ - ۹۹/۰۹/۱۶

تجدید مزایده عمومی

نوبت اول

شهرداری بروجرد

شهرداری بروجرد در نظر دارد در راستای اجرای ماده ۲۹ آیین‌نامه اصلاحات اماکن عمومی مصوب ۶۴/۱۱/۰۹ هیأت وزیران مراحل طراحی، نصب و راه‌اندازی سیستم‌های اعلام و اطفاء حریق را تحت نظارت سازمان آتش نشانی وخدمات ایمنی شهرداری بروجرد از طریق مزایده عمومی به شرکت‌های ذیصلاح و واجد شرایط و دارای سوابق کاری مرتبط واگذار نماید.

بدین منظور کلیه شرکت‌های متقاضی دارای سابقه کار مرتبط می‌توانند ظرف مدت ۱۰ روز پس ازانتشار آگهی نوبت دوم جهت دریافت اسناد و ارایه پیشنهاد به اداره امورقراردادهای شهرداری بروجرد مراجعه نمایند.

بدیهی است شهرداری در رد و قبول پیشنهادات مختار بوده و به پیشنهادات رسیده پس از مهلت مقرر و یا مبهم، مشروط، مخدوش و یا فاقد سپرده شرکت در مزایده ترتیب اثر داده نخواهد شد.

همچنین هزینه کلیه آگهی‌های منتشره به عهده برنده مزایده می‌باشد.

سایر جزئیات و اطلاعات در اسناد مزایده قید شده است.

رحیم جافری-شهردار بروجرد

روزنامه مناقصه مزایده ۳۱۲۸ - ۹۹/۰۹/۱۶

مزایده عمومی

نوبت اول

شهرداری بروجرد

شهرداری بروجرد درنظر دارد در راستای اجرای بندهای۳و۴ مصوبات۲۰۳ و ۱۹۷ جلسه رسمی شورای اسلامی شهر بروجرد نسبت به فروش قطعاتی زمین در مناطق مختلف شهر و با کاربری‌های مصوب از طریق مزایده‌عمومی اقدام نماید.

بدین منظورمتقاضیان می‌توانند ظرف مدت ۱۰ روزپس از انتشارآگهی نوبت دوم جهت خرید اسناد مزایده و ارایه پیشنهاد به اداره امورقراردادهای شهرداری بروجرد مراجعه نمایند.

بدیهی است شهرداری دررد وقبول پیشنهادات مختار بوده و به پیشنهادات رسیده پس از مهلت مقرر و یا مبهم، مخدوش و فاقد سپرده شرکت در مزایده ترتیب اثر داده نخواهد شد.

همچنین هزینه کلیه آگهی‌های منتشره به عهده برنده مزایده می‌باشد.

سایر جزئیات واطلاعات در اسناد مزایده قید گردیده است.

رحیم جافری-شهردار بروجرد

روزنامه مناقصه مزایده ۳۱۲۸ - ۹۹/۰۹/۱۶

مناقصه عمومی

نوبت اول

شهرداری بروجرد

شهرداری بروجرد در نظر دارد براساس بند ۲ مصوبه جلسه رسمی شماره ۲۰۸ شورای اسلامی شهر بروجرد عملیات حسابرسی صورت‌های مالی منتهی به سال ۱۳۹۸و ۱۳۹۹ شهرداری بروجرد وسازمان‌های تابعه را از طریق مناقصه‌عمومی به شرکت‌های حسابرسی واجد شرایط و دارای سوابق کاری مرتبط واگذار نماید.

بدین منظور کلیه مؤسسه‌های حسابرسی دارای سابقه کار مرتبط می‌توانند ظرف مدت ۱۰ روز پس از انتشار آگهی نوبت دوم جهت دریافت اسناد مناقصه و ارایه پیشنهاد به اداره امورقراردادهای شهرداری بروجرد مراجعه نمایند.

بدیهی است شهرداری در رد وقبول پیشنهادات مختار بوده و به پیشنهادات رسیده پس از مهلت مقرر و یا مبهم، مشروط، مخدوش و یا فاقد سپرده شرکت در مناقصه ترتیب اثر داده نخواهد شد.

همچنین هزینه آگهی‌های منتشره به عهده برنده مناقصه می‌باشد.

سایر جزئیات و اطلاعات در اسناد مناقصه قید شده است.

رحیم جافری-شهردار بروجرد

روزنامه مناقصه مزایده ۳۱۲۸ - ۹۹/۰۹/۱۶

مناقصه عمومی

نوبت اول

شهرداری بروجرد

شهرداری بروجرد در نظر دارد براساس ماده۹ قانون نوسازی و عمران شهری انجام ممیزی املاک و مستحدثات محدوده شهر بروجرد را از طریق مناقصه‌عمومی به شرکت‌های ذیصلاح و واجد شرایط و دارای سوابق کاری مرتبط واگذار نماید.

بدین منظور کلیه شرکت‌های دارای سابقه کار مرتبط می‌توانند ظرف مدت ۱۰ روز پس از انتشار آگهی نوبت دوم جهت دریافت اسناد مناقصه و ارایه پیشنهاد به اداره امورقراردادهای شهرداری بروجرد مراجعه نمایند.

بدیهی است شهرداری در رد وقبول پیشنهادات مختار بوده و به پیشنهادات رسیده پس از مهلت مقرر و یا مبهم، مشروط، مخدوش و یا فاقد سپرده شرکت در مناقصه ترتیب اثر داده نخواهد شد.

همچنین هزینه کلیه آگهی‌های منتشره به عهده برنده مناقصه می‌باشد.

سایر جزئیات و اطلاعات در اسناد مناقصه قید شده است.

رحیم جافری-شهردار بروجرد

روزنامه مناقصه مزایده ۳۱۲۸ - ۹۹/۰۹/۱۶

فراخوان عمومی شناسایی پیمانکار و دعوت به مناقصه

نوبت اول

شرکت پتروشیمی پردیس
Pardis Petrochemical Co.

شرکت پتروشیمی پردیس در نظر دارد انجام عملیات **۱**-اجرای عملیات بهسازی فضای ساختمان مرکز فوریت‌های پزشکی مجتمع **۲**-بازسازی و اجرای کامل سپتیک‌های فاضلاب مجتمع شهر آفتاب جم **۳**-اجرای کلیه عملیات داربست‌بندی، سندبلاست و رنگ آمیزی استراکچر و لاین‌های مبدل‌های آبگیر را از طریق مناقصه‌عمومی به پیمانکار واجد شرایط واگذار نماید.

لذا از کلیه شرکت‌های متقاضی دعوت می‌گردد حداکثر از تاریخ درج آگهی لغایت ۱۳۹۹/۰۹/۲۲ نسبت به ثبت‌نام و ارسال اسناد و مدارک ارزیابی کیفی در سامانه الکترونیکی برگزاری معاملات شرکت پتروشیمی پردیس به آدرس https://tender.paupc.ir و دریافت نام کاربری و رمز عبور اقدام نمایند. دریافت فرم ارزیابی کیفی و تکمیل فرم‌ها و ارایه کلیه مستندات مورد نیاز از طریق سامانه مذکور انجام خواهد شد.

الف)موضوع مناقصه:

۱-اجرای عملیات بهسازی فضای ساختمان مرکز فوریت‌های پزشکی مجتمع به شماره 99-ppc/588

۲-انجام عملیات بازسازی و اجرای کامل سپتیک‌های فاضلاب مجتمع شهر آفتاب جم مربوط به پتروشیمی پردیس به شماره 99-ppc/625

۳-اجرای کلیه عملیات داربست بندی، سندبلاست و رنگ آمیزی استراکچر و لاین‌های مبدل‌های آبگیر مجتمع 99-ppc/615

ب)نشانی مناقصه‌گزار: عسلویه، منطقه ویژه اقتصادی انرژی پارس، محدوده طرح‌های پتروشیمی، مجتمع پتروشیمی پردیس

لازم به توضیح این که پس از بررسی‌های لازم، از متقاضیانی که واجد شرایط شناخته شوند (کسب حداقل امتیاز لازم از فرم ارزیابی کیفی پیمانکاران) جهت دریافت اسناد مناقصه دعوت به عمل خواهد آمد و ارسال مدارک هیچ‌گونه حقی جهت شرکت در مناقصه ایجاد نخواهد کرد.

متقاضیان می‌توانند در صورت نیاز به کسب اطلاعات بیشتر با شماره تلفن: ۰۷۷-۳۷۳۲۳۳۰۵ واحد امور حقوقی و قراردادها (داخلی ۲۰۲۳ و ۲۰۲۸) تماس حاصل نمایند.

روابط عمومی شرکت پتروشیمی پردیس

روزنامه مناقصه مزایده ۳۱۲۸ - ۹۹/۰۹/۱۶

آگهی تجدید مناقصه

نوبت اول

شهرداری بروجرد

شهرداری بروجرد در نظر دارد اجرای آسفالت معابر سطح شهر را از طریق مناقصه عمومی به پیمانکار واجد شرایط دررشته راه وباند و با شرایط ذیل واگذار نماید.

۱-اعتبار پروژه ۵۱,۰۷۸,۰۰۰,۰۰۰ ریال از اعتبارات عمرانی(اسناد خزانه)

۲-شرکت‌کنندگان مجاز: شرکت‌های رتبه بندی شده دارای گواهی صلاحیت پیمانکاری در رشته راه وباند از سازمان برنامه و بودجه کل کشور

۳-مبنای برآورد: فهرست بهای راه و باند ۱۳۹۹

۴-قیمت پیشنهادی به انضمام فیش واریزی به مبلغ ۲,۵۵۴,۰۰۰,۰۰۰ ریال به عنوان سپرده شرکت در مناقصه به شماره حساب ۰۱۰۰۷۹۱۰۲۱۰۵۷ بانک شهر به نام شهرداری بروجرد و یا ارایه ضمانتنامه بانکی معتبر.

۵-از برنده مناقصه ۵ درصد تضمین حسن انجام تعهدات اخذ می‌گردد.

۶-به پیشنهادهای مخدوش، مبهم ومشروط یا فاقد سپرده شرکت در مناقصه و یا رسیده پس از مهلت قانونی رسیدگی نمی‌شود.

۷-شهرداری در رد یا قبول کلیه پیشنهادها مختار است.

۸-چنانچه برنده اول یا دوم مناقصه از امضای قرارداد خودداری نماید، سپرده شرکت در مناقصه وی به نفع شهرداری وصول خواهد شد.

۹-انتشار آگهی ۱۳۹۹/۰۹/۱۶ و مهلت دریافت اسناد تا مورخ ۱۳۹۹/۰۹/۲۳ و مهلت ارسال پاکت‌های پیشنهاد تا مورخ ۱۳۹۹/۱۰/۰۳

۱۰-ارایه مدارک و اسناد شرکت به همراه گواهی نامه صلاحیت پیمانکاری و گواهی نامه ایمنی شرکت الزامی است.

۱۱-کلیه مراحل برگزاری مناقصه از دریافت اسناد مناقصه تا ارایه پیشنهاد مناقصه‌گران و گشایش پاکات از طریق درگاه سامانه تدارکات الکترونیکی دولت (ستاد) به آدرس www.setadiran.ir انجام خواهد شد.

رحیم جافری-شهردار بروجرد

ریزش قیمت در بازار خودرو همچنان ادامه دارد

نزدیک شدن قیمت خودرو در بازار به قیمت کارخانه

گروه خودرو | مناقصه مزایده

تعطیلی دو هفته‌ای اصناف به‌ویژه در هفته نخست، همراه با کاهش نرخ ارز، سبب شد تا قیمت‌ها در بازار خودرو روند نزولی طی کند و همچنین موجب انتظار خریداران برای کاهش بیشتر نرخ‌ها شد. شرایط به‌گونه‌ای پیش رفت که در بازار مجازی، بر تعداد آگهی‌های فروش خودرو به میزان قابل‌توجهی افزوده شد و تقریباً همه در این بخش فروشنده بودند و البته خریداری هم در بازار نبود. سعید موتمنی؛ رئیس اتحادیه نمایشگاه‌داران خودرو، گفت: ریزش قیمت دلار از ۲۵روز گذشته، باعث اُفت قیمت خودرو در بازار شده است. موتمنی، ضمن اشاره به اینکه بازار خودرو همچنان مسیر نزولی را در پیش دارد، اظهار کرد: این روزها به‌تبع کاهش نرخ ارز، قیمت خودرو در بازار آزاد، روند نزولی دارد و از آن جهت بر قیمت خودرو نیز بسیار تأثیرگذار بوده است. رئیس اتحادیه نمایشگاه‌داران خودرو با اشاره به تعطیلی دوهفته‌ای در بازار خودرو و تغییرات قیمتی در آن، گفت: هنوز مشخص نیست که روند قیمت‌ها نزولی باشد یا صعودی و منتظر هستیم تا قیمت‌ها در بازار اعلام شود. بازار دوهفته تعطیل بود و تنها قیمت‌ها در فضای مجازی اعلام می‌شد و نمایشگاه‌داران قیمت‌ها را در بازار رصد می‌کردند. رئیس اتحادیه نمایشگاه‌داران خودرو، درخصوص آینده قیمت خودرو در بازار آزاد، گفت: هنوز مشخص نیست که روند قیمت‌ها کاهشی باشد یا افزایشی و باید دید نوسانات نرخ ارز چه میزان است، میان قیمت خودرو و نرخ ارز، ارتباط نزدیکی وجود دارد. زمانی که نرخ ارز کاهش یافت، قیمت خودرو نیز روند نزولی پیدا کرد. موتمنی، با بیان اینکه طی هفته‌های اخیر در قیمت خودروها اعم از داخلی، خارجی و مونتاژی‌ها بین ۲۰ تا ۲۷ درصد کاهش قیمت داشته‌ایم، گفت: پیش‌بینی ما این است که در هفته‌های آتی این کاهش قیمت بیشتر شود، اما منتظر هستیم معاملات صورت گیرد تا قیمت‌های واقعی مشخص شود. رئیس اتحادیه نمایشگاه‌داران خودرو، گفت: براساس معاملات قیمتی در فضای مجازی، قیمت‌ها در بازار آزاد روند کاهشی داشته و به قیمت خودرو در کارخانه نزدیک شده است. در این باره احمد نعمت‌بخش؛ دبیر انجمن خودروسازان، گفت: روند کاهشی قیمت دلار تأثیرات زیادی در قیمت خودرو گذاشت و اکنون قیمت‌ها به‌شدت روند کاهشی داشته است و این روند نزولی باعث شده است که قیمت خودرو در کارخانه نزدیک به قیمت بازار شود. همچنین اسدکرمی؛ نائب‌رئیس اتحادیه نمایشگاه‌داران خودرو، در مورد تأثیر محدودیت‌های کرونایی بر بازار خودرو، اظهار کرد: نسبت به قبل از محدودیت‌های کرونایی قیمت خودروها تغییراتی داشته که بازه این تغییرات پنج تا ۱۰درصد است.

قیمت‌هایی که به ضرر خودروساز و مشتری است

گروه خودرو | مناقصه مزایده

خودروسازان محصولات خود را براساس قیمتی که از سوی شورای‌رقابت تعیین می‌شود به فروش می‌رسانند. این روش قیمت‌گذاری توسط شورای‌رقابت، مشکلات زیادی را برای خودروسازان به‌وجود آورده، به‌طوری که علاوه بر زیان قابل‌توجه برای شرکت‌های خودروساز، باعث تضعیف قطعه‌سازان نیز شده است. تا جایی که طبق گزارش ایران‌خودرو، در شش ماه ابتدایی سال ۹۹، حدود ۱۰,۰۰۰ میلیارد‌تومان ضرر به این شرکت وارد شده است. کمبود نقدینگی ناشی از زیان‌ده بودن این صنعت مهم کشور، سبب کم شدن تولید خودرو در کشور شده و به همین دلیل، این کالای مصرفی، به کالایی سرمایه‌ای تبدیل شده است. به طوری که این محصولات در بازار آزاد، بعضاً تا دوبرابر قیمت مصوب، قیمت‌گذاری می‌شود که این مسأله راه را برای ورود دلالان، تسهیل کرده، به طوری که دلالان با خرید خودرو به قیمت مصوب و فروش آن با قیمت‌هایی بسیار بالا علاوه بر گرفتن نبض بازار و آشفتگی در قیمت‌ها، سودهای کلانی را بدون زحمت به جیب می‌زنند. محمدرضا رنجبرفلاح؛ اقتصاددان و کارشناس حوزه خودرو در این باره، گفت: تفاوت قیمت فروش تولیدکننده با قیمت پرداختی مصرف‌کننده بسیار زیاد است و این مابه‌التفاوت روانه جیب واسطه‌ها و سوداگرانی شده است که نقشی در تولید ندارند. به عبارت دیگر، قیمتی که صنعت خودرو دریافت می‌کند حتی در برخی از محصولات از قیمت تمام شده آن محصول نیز پایین‌تر است و آنها را با زیان مواجه کرده است. وی معتقد است، در حال‌حاضر مصرف‌کننده نسبت به چند سال قبل قیمت‌های گزافی را برای خرید خودرو می‌پردازد و این نشان‌دهنده سیاست‌گذاری اشتباه قیمتی است که به جای حمایت از تولید در سال «جهش تولید»، از واسطه‌ها حمایت می‌شود و قیمت‌های پرداختی بر روی قیمت‌های تعادلی بازار صورت نمی‌گیرد. این اقتصاددان با اشاره به راهکاری برای به ثبات رساندن قیمت خودرو، اظهار کرد: در ابتدا باید قیمت تمام‌شده خودروها به تفکیک مشخص شود و قیمت‌گذاری بینابینی در بازار به نحوی باشد که انگیزه تولید و افزایش تیراژ را برای تولیدکننده ایجاد کند. در صورت افزایش تیراژ، تولید است که می‌تواند به تنظیم بازار و تقاضایی که در بازار وجود دارد پاسخ دهد. وی در ادامه، اذعان کرد: طبیعی است؛ با قیمت‌های فعلی امکان افزایش تولید از تولیدکننده سلب شده و اگر به تولید بیفزاید هرچند زیان نهایی آن کمتر می‌شود، ولی زیان کل بنگاه افزایش خواهد یافت، زیرا به دلیل تورم ناشی از فشار هزینه، هزینه تولید به‌شدت بالا رفته، اما قیمت‌های فروش تولیدکننده به همان نسبت افزایش پیدا نکرده و در مقابل، قیمت‌ها در بازار آزاد افزایش یافته است. به همین دلیل برای اینکه به تعادل در بازار برسیم و حاشیه سود سوداگری را کاهش دهیم، باید تلاش کنیم که میزان تولید را براساس قیمت‌های منطقی بالا برده تا با افزایش تولید، بازار تنظیم و متعادل شود. رنجبرفلاح، با بیان اینکه باید صنعت خودرو را تشویق کرد که به سمت تولید خودروهایی با تکنولوژی بهتر و بالاتر، از جمله تولید خودروهای الکتریکی و خودران برود، خاطرنشان کرد: به نظر می‌رسد لازم است برای تشویق خودروسازان برای بالا بردن کیفیت کالاها و همچنین تولید محصولات جدید الکتریکی و خودران که در دنیا جایگزین خودروهایی با سوخت‌های فسیلی می‌شوند، دست آنها را باز گذاشت تا بتوانند قیمت‌گذاری محصولات جدید و با استانداردهای بالای خود را به نوعی تعیین کنند که امکان رشد، توسعه و گسترش این صنعت در شرایط رقابت‌پذیر وجود داشته باشد. وی با اشاره به لزوم کاهش تدریجی تنظیم‌گری در صنعت خودروسازی، تصریح کرد: در ابتدا باید خود صنعت خودرو بیشتر و شفاف‌تر به نهادهای نظارتی، نهادهای تصمیم‌گیرنده در دولت، شورای رقابت، مجلس و کمیسیون‌های مربوطه اطلاع‌رسانی و اخبار را منعکس کند، تا آنها به عمق اتفاقات و تأثیر تصمیمات و سیاست‌هایشان در این صنعت بیشتر پی ببرند. رنجبرفلاح، با تأکید بر اینکه نهادهای نظارتی به دلیل بحرانی دانستن شرایط فعلی، در نظام قیمت‌گذاری دخالت می‌کنند، گفت: این مداخله باید به نفع تولیدکننده و در جهت حذف واسطه‌ها باشد و به‌نحوی صورت گیرد که مصرف‌کننده بتواند محصول خود را به صورت مستقیم از تولیدکننده و با قیمت‌های پایین‌تر در شرایط بهینه دوم دریافت کند، به طوری که تولیدکننده بتواند به حیات اقتصادی خود ادامه دهد. همیشه مداخله کمتر، به نفع اقتصاد و منفعت توأمان تولیدکننده و مصرف‌کننده است.

عدم تأثیرگذاری کاهش نرخ ارز بر بازار خودروهای سنگین

نائب‌رئیس کانون انجمن‌های صنفی شرکت‌های حمل‌ونقل داخلی کشور، گفت: کاهش نرخ ارز هیچ‌گونه تأثیری بر بازار خودروهای سنگین نداشته است. رضا رستمی، در گفت‌وگو با خبرخودرو، اظهار داشت: علی‌رغم اینکه با افزایش قیمت ارز قیمت خودروهای سنگین لاستیک و قطعات یدکی آن افزایش می‌یابد، اما متأسفانه با کاهش قیمت ارز شاهد کاهش قیمت در این بخش نیستیم. ضمن اینکه در بازار خودروهای سنگین خرید و فروشی انجام نمی‌شود. وی خاطرنشان کرد: البته با توجه به اینکه در فصل مرکبات و صیفی‌جات قرار داریم، تقاضا در بخش کامیونت به‌ویژه در شهر مازندران نسبت به دیگر خودروهای سنگین بیشتر است. نائب‌رئیس کانون انجمن‌های صنفی شرکت‌های حمل‌ونقل داخلی کشور، درباره مشکل کمبود لاستیک کامیون‌داران، گفت: خوشبختانه مشکل کمبود لاستیک کامیون‌داران از زمانی که توزیع لاستیک به سازمان راهداری محول شده تا حدودی رفع شده است. رستمی، در ادامه اظهارات خود با بیان اینکه سرمایه‌گذاری در بخش حمل‌ونقل بهره‌ور نیست، خاطرنشان کرد: در حال‌حاضر با توجه به افزایش قیمت قطعات یدکی، لاستیک و هزینه‌های جاری سرمایه‌گذاری در صنعت حمل‌ونقل را پیشنهاد نمی‌کنم و به اعتقاد بنده سرمایه‌گذاری در بخش‌های دیگر سودآورتر خواهد بود. اما با کاهش قیمت خودروهای سنگین، قطعات یدکی و لاستیک در آینده می‌توان به بهره‌وری در این بخش امیدوار بود. نائب‌رئیس کانون انجمن‌های صنفی شرکت‌های حمل‌ونقل داخلی کشور ضمن ابراز امیدواری به بهبود روابط سیاسی کشور در آینده، بیان کرد: متأسفانه در سال‌های اخیر تحریم‌ها و محدودیت‌های انتقال ارز در کشور نوسازی ناوگان حمل‌ونقل را به تعویق انداخته و علی‌رغم اینکه دولت پیگیر آن است اما این روند به کُندی پیش می‌رود و عملاً نوسازی در این بخش صورت نگرفته است و امیدواریم با بهبود روابط سیاسی کشور، صنعت حمل‌ونقل همانند صنایع دیگر رونق پیدا کند.

تغییر کد پلاک خودرو کمتر از یک ساعت

رئیس مرکز شماره‌گذاری پلیس راهور ناجا گفت: تغییر کدپلاک خودرو با توجه به محل سکونت مالک خودرو در بازه‌زمانی کمتر از یک ساعت در مراکز تعویض‌پلاک انجام می‌شود. به گزارش مناقصه‌مزایده، سرهنگ علی‌محمدی درخصوص تغییر پلاک خودروها با توجه به منطقه و محل سکونت افراد، اظهار داشت: براساس ماده۶ آیین‌نامه راهنمایی و رانندگی اشخاص حقیقی و حقوقی دارای پلاک مکلفند پس از گذشت حداکثر ۱۰روز از زمان تغییر محل اقامت، نشانی و کدپستی خود را به واحد شماره‌گذاری اعلام کنند؛ مسؤولیت قانونی مربوط به اطلاع ندادن محل اقامت به‌عهده مالک است. وی تصریح کرد: براساس این ماده قانونی، باید افرادی که خودروی‌شان دارای پلاک یک شهرستان بوده و خود در محل دیگری سکونت دارند، نسبت به تغییر کدپلاک خود اقدام کنند. وی با توجه به مصوبات ستاد ملی کرونا در خصوص ممنوعیت ورود پلاک‌های غیربومی به شهرها، اعلام کرد: اگر هموطنان نسبت به تغییر کدپلاک خود با توجه به محل سکونت اقدام کنند هیچ مشکلی برای تردد و ورود به شهر محل سکونت خود ندارند. رئیس مرکز شماره‌گذاری پلیس راهور ناجا، در پاسخ به پرسش دیگری درخصوص چگونگی تغییر کدپلاک اعلام کرد: با توجه به اینکه از دیروز شنبه مراکز تعویض‌پلاک در مراکز استان‌ها -به غیر از ۱۰ مرکز استان که هنوز در وضعیت قرمز هستند- باز شده‌اند، افراد می‌توانند از طریق نوبت‌دهی اینترنتی و همراه داشتن مدارک احراز محل سکونت از جمله اجاره‌نامه یا سند مالکیت، مدارک هویتی و مدارک خودرو به همراه خودرو به یکی از مراکز تعویض‌پلاک مراجعه کنند و پلاک خودروی خود را به کدپلاک شهر محل سکونت خود تغییر دهند. محمدی گفت: کل فرآیند تغییر کدپلاک در بازه‌زمانی ۴۵دقیقه تا یک ساعت انجام می‌شود؛ بدین صورت خودروهایی که در شهری ساکن بوده و پلاک غیربومی دارند، در هنگام محدودیت‌ها و ممنوعیت‌های تردد هیچ مشکلی را نخواهند داشت.

شرط آزادسازی واردات خودرو اعلام شد

مهدی قره‌داغلی | مناقصه مزایده

معاون اقتصادی سازمان برنامه و بودجه در تشریح بودجه ۱۴۰۰ شرایط آزادسازی واردات خودرو را اعلام کرد. سیدحمید پورمحمدی، در نشست خبری با اشاره به اینکه اگر کشور به حالت عادی بازگردد و واردات خودرو لطمه‌ای به منابع ارزی نزند، واردات آزاد خواهد شد، گفت: اما اگر کشور در شرایط فعلی باشد قطعاً تا زمانی که محدودیت‌ها باشد به دلیل لطمه به منابع ارزی، واردات به شکل فعلی خواهد بود و سازمان برنامه و بودجه دنباله‌رو سیاست‌های پولی است. پیش‌شرط اعلام شده در حالی است که در لایحه پیشنهادی بودجه ۱۴۰۰ نیز حقوق ورود قابل توجه‌ای برای خودرو در نظر گرفته شده است و فعالان بازار خودرو آن را یکی از نشانه‌های آزادسازی واردات خودرو، در نظر گرفتند. در بودجه پیشنهادی دولت دو هزار میلیارد تومان تحت‌عنوان حقوق ورودی خودرو در نظر گرفته شده است. دولت در حالی اقدام به پیش‌بینی حقوق ورودی خودرو در بودجه سال ۱۴۰۰ کرده است که طی هفته‌های اخیر بهارستان‌نشین‌ها در طرح ساماندهی عرضه و تولید خودرو چهار مسیر برای واردات خودرو پیش‌بینی کرده بودند. هر چند این طرح هنوز در صحن علنی مجلس تصویب نشده، اما رقم پیش‌بینی شده در بودجه ۱۴۰۰ نشان می‌دهد که اتفاقاتی در این زمینه در حال رخ دادن است که شاید بتوان آن را به آزاد شدن واردات خودرو نسبت داد.

چهار مسیر برای واردات خودرو

در طرح ساماندهی عرضه و تولید خودرو، تصمیم‌گیران این بخش چهار مسیر برای واردات خودرو پیش‌بینی کرده‌اند و این نکته را نیز مدنظر قرار داده‌اند تا به این طریق واردات بدون انتقال ارز صورت گیرد. چهار مسیر پیشنهادی از سوی تصمیم‌گیران به شرح زیر است:

۱- «در صورتی افراد و خودروسازان می‌توانند اقدام به واردات خودرو کنند که خودرو صادر کرده باشند، در این شرایط این عده می‌توانند معادل صادرات، خودرو وارد کنند.»

۲- «قطعه‌سازان نیز اگر قطعاتی را صادر کنند می‌توانند معادل آن خودرو به کشور وارد کنند.»

۳- در این طرح همچنین پیش‌بینی شده؛ «افراد حقیقی غیردولتی که نفت را خریداری و آن را صادر و به فروش برسانند نیز می‌توانند از محل ارز آن اقدام به واردات خودرو کنند».

۴- علاوه بر گروه‌های مذکور، «اشخاصی که ارز در بیرون از کشور دارند که تعهدی نسبت به بازپرداخت آن به دولت ندارند نیز، می‌توانند از محل آن خودرو به کشور وارد کنند».

نیروی دریایی

مناقصه عمومی

دو مرحله‌ای شماره ۹/خ/پ/۹۹

فرماندهی آماد و پشتیبانی نیروی دریایی راهبردی ارتش جمهوری اسلامی ایران

در نظر دارد نیازمندی مشروحه ذیل را از طریق مناقصه عمومی تأمین نماید.

متقاضیان می‌توانند جهت دریافت اوراق شرایط و مشخصات با در دست داشتن معرفی نامه یا مهر شرکت و اصل فیش واریزی به مبلغ ۵۰۰,۰۰۰ ریال (بابت هر یک از موارد ذیل) در وجه حساب شماره ۵۱۵۱۵۷۹۰۱۵۰۰۵ بانک سپه نزد شعبه خیابان نیروی دریایی کد ۷۱۶ به نام دارایی فرماندهی آماد و پشتیبانی نداجا از تاریخ ۱۳۹۹/۰۹/۱۷ الی ۱۳۹۹/۰۹/۲۹ از ساعت ۰۸:۰۰ الی ۱۲:۰۰ به آدرس‌های ذیل مراجعه نمایند و در صورت لزوم تلفن: ۴۲۲۳۴۶۰۱-۰۳۴ و دورنگار: ۴۲۲۳۴۶۵۰-۰۳۴ آماده پاسخگویی خواهند بود.

تهران، میدان رسالت، انتهای خیابان نیروی دریایی، پادگان کوهک، دفتر نمایندگی فرماندهی آماد و پشتیبانی نداجا

سیرجان، بلوار امام رضا (ع)، پادگان نیروی دریایی، فرماندهی آماد و پشتیبانی نداجا

- پنیر ۳۰ گرمی (تک نفره) ۵۰,۰۰۰ کیلوگرم
- کره ۲۰ گرمی (تک نفره) ۵۰,۰۰۰ کیلوگرم

فرماندهی آماد و پشتیبانی نیروی دریایی راهبردی ارتش جمهوری اسلامی ایران

روزنامه مناقصه مزایده - ۳۱۲۸ - ۹۹/۰۹/۱۶

قطره قطره آب، لحظه لحظه زندگی است

شرکت آب و فاضلاب منطقه ۳ شهرتهران

یک مرحله‌ای | نوبت اول

آگهی مناقصه عمومی با ارزیابی کیفی به شماره ۹۹/۱۹

۱-نام دستگاه مناقصه‌گزار: شرکت آب و فاضلاب منطقه ۳ شهر تهران

۲-موضوع مناقصه: خرید (شامل: تهیه، بارگیری، حمل، تخلیه و تحویل) شامل انواع شیرآلات چدنی، اتصالات چدنی و اقلام مورد نیاز برای خطوط انتقال و شبکه توزیع آب.

۳-مهلت و محل دریافت اسناد مناقصه: متقاضیان شرکت در مناقصه می‌توانند حداکثر تا ساعت ۱۳:۰۰ روز چهارشنبه مورخ ۹۹/۰۹/۲۶ با معرفی‌نامه معتبر به دبیرخانه این شرکت به نشانی: تهران، خیابان جلال آل احمد، ابتدای آرش مهر (شهرآرا) مراجعه و مبلغ ۱,۲۰۰,۰۰۰ (یک میلیون و دویست هزار) ریال به حساب شماره ۳-۴۰۴۱۰۹-۴۰-۸۸۴ نزد بانک سامان شعبه کوی نصر به نام شرکت آب و فاضلاب منطقه ۳ شهر تهران واریز و فیش مربوطه را به دبیرخانه این شرکت تسلیم و نسبت به دریافت اسناد مناقصه اقدام نمایند.

۴-مدت اجرای کار: ۶ (شش) ماه شمسی

۵-محل اعتبار: از محل اعتبارات جاری شرکت

۶- متقاضیان شرکت در مناقصه می‌بایستی از تولید کنندگان یا نماینده رسمی آنان باشند و رعایت استاندارد و ارایه استاندارد و تضمین کیفیت الزامی می‌باشد.

۷-مبلغ تضمین شرکت در مناقصه: به میزان ۷۷۵,۷۰۷,۰۰۰ (هفتصد و هفتاد و پنج میلیون و هفتصد و هفت هزار) ریال و به یکی از انواع ذیل می‌باشد:

چک بانکی تضمینی، ضمانتنامه بانکی و یا واریز نقدی به حساب شماره ۳-۴۰۴۱۰۹-۴۰-۸۸۴ نزد بانک سامان شعبه کوی نصر به نام شرکت آب و فاضلاب منطقه ۳ شهر تهران.

■ به پیشنهادهای فاقد امضاء، مشروط، مخدوش، فاقد سپرده و سپرده‌های مخدوش یا سپرده‌های کمتر از میزان مقرر، چک شخصی و نظایر آن و همچنین پیشنهاداتی که بعد از انقضای مدت مقرر واصل شود مطلقاً ترتیب اثر داده نخواهد شد.

۸- مهلت و محل تحویل پیشنهاد:

تا ساعت ۱۳:۰۰ روز شنبه مورخ ۹۹/۱۰/۱۳ به دبیرخانه این شرکت به نشانی مذکور.

۹-زمان و محل گشایش جلسه اول پیشنهادها (پاکات الف و ب): ساعت ۱۰:۰۰ روز یکشنبه مورخ ۹۹/۱۰/۱۴ در محل دفتر قراردادها و امور بازرگانی این شرکت باز و قرائت خواهند شد.

۱۰-زمان و محل گشایش جلسه دوم پیشنهادها (پاکات ج): ساعت ۱۰:۰۰ روز یکشنبه مورخ ۹۹/۱۰/۲۱ در محل دفتر قراردادها و امور بازرگانی این شرکت باز و قرائت خواهند شد.

۱۱- سایر اطلاعات مربوطه در اسناد مناقصه مندرج است.

نشانی سایت‌های اینترنتی:

(http://iets.mporg.ir) و (http://www.nww.ir)

شرکت آب و فاضلاب منطقه ۳ شهر تهران (سهامی خاص)

روزنامه مناقصه مزایده - ۳۱۲۸ - ۹۹/۰۹/۱۶

دو مرحله‌ای

شرکت آب و فاضلاب منطقه ۵ شهرتهران

آگهی تجدید مناقصه عمومی شماره ۹۹/۴۱

شرکت آب و فاضلاب منطقه پنج شهر تهران در نظر دارد تأمین کلیه لوازم انشعاب آب و اجرای عملیات نصب و تغییرات انشعاب آب (به صورت کامل، کلکتوری، دیواری، زمینی) مشترکین خود را پس از انجام فرآیند ارزیابی کیفی و فنی و تأیید صلاحیت متقاضیان از طریق مناقصه عمومی دو مرحله‌ای، به پیمانکار واجد شرایط به شرح ذیل واگذار نماید.

مدت اجرای عملیات: ۱۲ ماه تمام شمسی می‌باشد.

شرایط اختصاصی شرکت در مناقصه: تنها اشخاص حقوقی حق شرکت در مناقصه را دارند، ارایه تأییدیه صلاحیت ایمنی از وزارت تعاون، کار و رفاه اجتماعی، شرکت کنندگان در مناقصه می‌توانند به صورت مشارکت مدنی در مناقصه فوق شرکت نمایند.

مبلغ و نوع سپرده شرکت در مناقصه: پیشنهاد دهنده مکلف است مبلغ ۱,۸۳۶,۶۹۹,۹۷۰ ریال به صورت ضمانتنامه بانکی یا واریز نقدی به حساب شماره ۵-۴۰۲۵۳۷-۴۰-۸۶۹ نزد بانک سامان شعبه ستارخان کد ۸۶۹ به نام شرکت آب و فاضلاب منطقه ۵ شهر تهران دریافت و تصویر ضمانتنامه را در سامانه تدارکات الکترونیکی دولت در پاکت (الف) بارگذاری و ثبت نماید و اصل ضمانتنامه موصوف را تا پایان وقت اداری روز شنبه مورخ ۹۹/۱۰/۰۶ به دبیرخانه این شرکت تسلیم نماید.

مهلت و محل تحویل اسناد ارزیابی کیفی و فنی و اسناد مناقصه: شرکت کننده در مناقصه می‌بایست کلیه مدارک مربوط به پاکات (الف،ب،ج) و اسناد ارزیابی کیفی و فنی را حداکثر تا پایان وقت اداری روز شنبه مورخ ۹۹/۱۰/۰۶ در سامانه تدارکات الکترونیکی دولت به آدرس www.setadiran.ir بارگذاری و ثبت نماید.

تاریخ گشایش پیشنهادها: ساعت ۰۹:۰۰ صبح روز یکشنبه مورخ ۱۳۹۹/۱۰/۲۱ در محل دفتر قراردادها واقع در بزرگراه نواب صفوی، تقاطع خیابان امام خمینی(ره)، ضلع جنوب شرقی، طبقه سوم خواهد بود.

■ به پیشنهادهای فاقد امضاء، مشروط، مخدوش و پیشنهاداتی که بعد از انقضاء مدت مقرر واصل شود، مطلقاً ترتیب اثر داده نخواهد شد.

■ هزینه درج آگهی به عهده مناقصه‌گزار می‌باشد.

■ سایر اطلاعات و جزئیات مربوطه در اسناد مناقصه مندرج است.

■ زمان اعتبار پیشنهاد قیمت مناقصه‌گران تا تاریخ ۱۴۰۰/۰۱/۲۱ می‌باشد.

■ داوطلبان می‌توانند جهت دریافت اسناد مناقصه از روز یکشنبه مورخ ۹۹/۰۹/۱۶ تا پایان وقت اداری روز یکشنبه ۹۹/۰۹/۲۳ از طریق سامانه تدارکات الکترونیکی دولت به آدرس www.setadiran.ir اقدام نمایند.

نشانی سایت اینترنتی: t5ww.tpww.ir

نشانی سایت ملی مناقصات: http://iets.mporg.ir

نشانی سایت شرکت مهندسی آب و فاضلاب کشور: http://tender.nww.ir

نشانی سایت سامانه کشوری نظارت بر مناقصات: http://tender.bazresi.ir

روزنامه مناقصه مزایده - ۳۱۲۸ - ۹۹/۰۹/۱۶

نوبت اول

شرکت مدیریت تولید برق ری

آگهی مناقصه عمومی

شرکت مدیریت تولید برق ری در نظر دارد خرید بانظارت برساخت سه دست شرود سگمنت مرحله اول توربین GEF5 مورد نیاز خود را از طریق مناقصه عمومی به اشخاص حقوقی واجد صلاحیت به شرح ذیل واگذار نماید.

ردیف	محل تحویل کالای موضوع مناقصه	مبلغ تضمین شرکت در مناقصه	نوع تضمین شرکت در مناقصه	مدت تحویل کالای موضوع مناقصه
۱	استان تهران	۳۵۰,۰۰۰,۰۰۰ریال	ضمانتنامه بانکی و یا فیش واریزی بانکی (به پیشنهادهای فاقد سپرده، سپرده‌های مخدوش، سپرده‌های کمتر از میزان مقرر، چک شخصی و نظایر آن ترتیب اثر داده نخواهد شد)	۳ ماه شمسی

اشخاص حقوقی واجد شرایط می‌توانند از تاریخ انتشار اولین آگهی، روز یکشنبه ۱۳۹۹/۰۹/۱۶ لغایت سه‌شنبه ۱۳۹۹/۰۹/۲۵ با ارایه معرفی‌نامه کتبی و فیش واریزی به مبلغ ۱,۰۰۰,۰۰۰ ریال به حساب شماره ۰۲۰۲۰۱۷۳۵۳۰۰۸ بانک ملی شعبه باقر شهر کد ۸۱۷ جهت خرید ودریافت اسناد مناقصه و اسناد ارزیابی کیفی به آدرس: تهران، شهرری، جاده قدیم قم، باقرشهر، انتهای بلوار فلسطین، شرکت مدیریت تولید برق ری (نیروگاه گازی ری) و یا مراجعه به آدرس سایت اینترنتی http://tender.tpph.com و یا www.iets.mporg.ir در بخش اطلاع رسانی معاملات، خلاصه اسناد مربوطه را دریافت و پس از تکمیل همراه با اسناد و مدارک خواسته شده حداکثر تا پایان وقت اداری روز شنبه مورخ ۱۳۹۹/۱۰/۰۶ به نشانی مذکور تسلیم مناقصه‌گزار نمایند.

شایان ذکر است کلیه شرکت کنندگان در مناقصه فوق ارزیابی گردیده و درصورت کسب حداقل امتیاز لازم در مناقصه شرکت داده می‌شوند.

لازم به ذکر است سایر اطلاعات و جزییات مربوطه در اسناد مناقصه مندرج می‌باشد.

ضمناً هزینه درج آگهی مناقصه از مطالبات برنده مناقصه کسر می‌گردد. تلفن ۶۱-۵۵۲۲۱۴۶۰ (داخلی ۷۵۲۳-۷۵۷۷) آماده پاسخ گویی به سؤالات در ساعات اداری می‌باشند.

روابط عمومی شرکت مدیریت تولید برق ری

روزنامه مناقصه مزایده - ۳۱۲۸ - ۹۹/۰۹/۱۶

نوبت اول

شرکت مدیریت تولید برق ری

آگهی مناقصه عمومی

شرکت مدیریت تولید برق ری در نظر دارد انجام خدمات پرورش، توسعه ونگهداری فضای سبز به صورت مستمر وغیرمستمر (شامل: چمن، گیاه پوششی، گل، درخت، درختچه و ...) مورد نیاز خود را از طریق مناقصه عمومی به اشخاص حقوقی واجد صلاحیت به شرح ذیل واگذار نماید.

ردیف	محل انجام خدمات موضوع مناقصه	مبلغ تضمین شرکت در مناقصه	نوع تضمین شرکت در مناقصه
۱	استان تهران	۶۶۲,۰۰۰,۰۰۰ ریال	ضمانتنامه بانکی و یا فیش واریزی بانکی(به پیشنهادهای فاقد سپرده، سپرده‌های مخدوش، سپرده‌های کمتر از میزان مقرر، چک شخصی و نظایر آن ترتیب اثر داده نخواهد شد)

اشخاص حقوقی واجد شرایط می‌توانند از تاریخ انتشار اولین آگهی، روز یکشنبه ۱۳۹۹/۰۹/۱۶ لغایت سه‌شنبه ۱۳۹۹/۰۹/۲۵ با ارایه معرفی‌نامه کتبی و فیش واریزی به مبلغ ۱,۰۰۰,۰۰۰ ریال به حساب شماره ۰۲۰۲۰۱۷۳۵۳۰۰۸ بانک ملی شعبه باقر شهر کد ۸۱۷ جهت خرید ودریافت اسناد مناقصه و اسناد ارزیابی کیفی به آدرس: تهران، شهرری، جاده قدیم قم- باقرشهر، انتهای بلوار فلسطین، شرکت مدیریت تولید برق ری (نیروگاه گازی ری) و یا مراجعه به آدرس سایت اینترنتی http://tender.tpph.com و یا www.iets.mporg.ir در بخش اطلاع رسانی معاملات، خلاصه اسناد مربوطه را دریافت و پس از تکمیل همراه با اسناد و مدارک خواسته شده حداکثر تا پایان وقت اداری روز یکشنبه مورخ ۱۳۹۹/۱۰/۰۷ به نشانی مذکور تسلیم مناقصه‌گزار نمایند.

شایان ذکر است کلیه شرکت کنندگان در مناقصه فوق ارزیابی گردیده و درصورت کسب حداقل امتیاز لازم در مناقصه شرکت داده می‌شوند.

لازم به ذکر است سایر اطلاعات و جزییات مربوطه در اسناد مناقصه مندرج می‌باشد.

ضمناً هزینه درج آگهی مناقصه از مطالبات برنده مناقصه کسر می‌گردد. تلفن ۶۱-۵۵۲۲۱۴۶۰ (داخلی ۷۵۲۳-۷۵۷۷) آماده پاسخ گویی به سؤالات در ساعات اداری می‌باشند.

روابط عمومی شرکت مدیریت تولید برق ری

روزنامه مناقصه مزایده - ۳۱۲۸ - ۹۹/۰۹/۱۶

لزوم خروج دولت از قیمت‌گذاری محصولات معدنی

رئیس کمیسیون معادن اتاق بازرگانی ایران گفت: سیاست‌های دولت برای قیمت‌گذاری محصولات معدنی اشتباه است که همین موضوع باعث بروز مشکلات زیادی در این بخش شده است. بهرام شکوری، در گفت‌وگو با باشگاه خبرنگاران جوان، درباره عدم استفاده صحیح از معادن کشور، اظهار کرد: چند سالی است که بسیاری از معادن کشور تعطیل شده‌اند و هیچ استخراجی در آن‌ها صورت نمی‌گیرد همچنین از معادن فعال نیز آن طور که باید استخراج نمی‌شود. وی افزود: معادن کشور ظرفیت زیادی دارند و در صورت توجه و استفاده صحیح از آن‌ها می‌توان تولید ناخالص سالانه کشور را تا حد قابل توجهی افزایش داد، همچنین صادرات منابع معدنی و فرآورده‌های آن‌ها می‌تواند جای خالی صادرات نفتی را پر کند. وی بیان کرد: تمام این دستاوردها در صورتی نتیجه می‌دهند که حمایت‌های دولت پشت آن باشد و حمایت‌های دولت به معنی دخالت آن در کنترل صادرات و واردات محصولات معدنی نیست. شکوری، ادامه داد: دولت در طول یک سال مصوبه‌های زیادی برای صادرکنندگان و واردکنندگان بخش معدن تعریف می‌کنند و همین تغییر مصوبه‌ها باعث سردرگمی فعالان این بخش می‌شود. دولت باید اجازه صادرات مواد معدنی که در کشور مازاد هستند را بدهد همچنین به کالاهای مورد نیاز داخلی باید اجازه واردات بدهد. وی تصریح کرد: در صورتی که واردات با برنامه‌ریزی انجام شود، هیچ ضرری به اقتصاد کشور وارد نمی‌کند چراکه از مواداولیه وارد شده، تولید صورت می‌گیرد و این تولیدات قابل عرضه در بازارهای جهانی هستند. رئیس کمیسیون معادن اتاق بازرگانی ایران، با اشاره به سیاست‌گذاری اشتباه دولت در قیمت‌گذاری‌ها بیان کرد: محصولات معدنی جزء آن دسته از کالاهایی هستند که قیمت‌گذاری آن‌ها از سوی دولت صورت می‌گیرد و این قیمت‌گذاری‌ها باعث بروز مشکلات زیادی در بخش تولید و توزیع شده است. شکوری، افزود: قیمت‌هایی که دولت برای محصولات معدنی تصویب کرده در حال حاضر بسیار کمتر از قیمت تمام‌شده محصول است با این حال این وضعیت باعث می‌شود تا تولیدکنندگان یا محصولات خود را به بازار عرضه نکنند یا با قیمت‌های بالاتر از نرخ مصوب عرضه کنند چراکه فروش با نرخ‌های مصوب هیچ صرفه اقتصادی برای آنها ندارد.

توسط ایمیدرو صورت می‌پذیرد

تشکیل نخستین شرکت پروژه سهامی عام در بورس

گروه زمین و معدن | مناقصه مزایده

رئیس هیأت‌عامل ایمیدرو، خبر داد: نخستین شرکت پروژه سهامی‌عام کشور توسط گروه ایمیدرو به‌زودی تشکیل می‌شود. خداداد غریب‌پور؛ رئیس هیأت‌عامل ایمیدرو، با اشاره به اینکه تشکیل این شرکت در راستای استراتژی این سازمان و سیاست‌های وزارت صنعت،معدن‌وتجارت و دولت برای تنوع‌بخشی در تأمین مالی است، تصریح کرد: ارزش پروژه‌های این شرکت جدید حداقل ۷۰۰۰ میلیارد تومان است که ۳۶۰۰ میلیارد تومان آن از بورس تأمین مالی می‌شود. معاون وزیر صنعت،معدن‌وتجارت، درباره تصمیم‌گیری‌های اولیه مبنی بر نقش نخستین شرکت سهامی‌عام پروژه، گفت: طرح‌های منتقل شده به این، شامل فولاد کردستان، توسعه یک‌میلیون تنی صبانور، کنسانتره آهن ۲,۵ میلیون تنی فولادخراسان و توسعه فولاد سرمد ابرکوه است. وی در ادامه، اظهار داشت: شرکت مذکور زیرمجموعه «توسعه معادن و فلزات» بوده و شرکت معدنی و صنعتی چادرملو نیز سهامدار آن است. غریب‌پور، یادآور شد: شرکت توسعه معادن و فلزات در ماه‌های اخیر اقدام به پیاده‌سازی این روش کرده و شرکت سهامی‌عام پروژه تشکیل داده است و از این‌رو لازم است که از تجربه این شرکت در مسیر پیش‌رو، استفاده شود. رئیس هیأت‌عامل ایمیدرو، با اعلام اینکه هفته آینده حسن قالیباف‌اصل؛ رئیس سازمان بورس، برای هموار کردن مسیر این برنامه، میهمان ایمیدرو است، تأکید کرد: موافقت اولیه بورس دریافت شده و به‌زودی موضوع تشکیل شرکت، فوق‌عملیاتی می‌شود. گفتنی است که رئیس سازمان بورس و اوراق بهادار شهریورماه، گفته بود: ایده تشکیل صندوق بازارگردانی خوب است و سازمان بورس از پیشنهادهای ایمیدرو برای تقویت بازار بورس حمایت می‌کند. قالیباف‌اصل، تصریح کرد: از فرصت بازار بورس، می‌توان برای تأمین مالی شرکت‌ها به منظور فعالیت‌های اقتصادی در کشور استفاده کرد. وی با بیان اینکه از توسعه شرکت‌ها و افزایش سرمایه آنها حمایت می‌کند، گفت: شرکت سهامی‌عام پروژه که برای نخستین‌بار توسط شرکت توسعه معادن و فلزات تشکیل شده، ابزار مناسبی برای حفظ ارزش سهام است. ارزش بازار شرکت‌های زنجیره معدن و صنایع‌معدنی در بورس تهران در هفته گذشته با جهش ۳,۸ میلیارددلاری به ۱۶۴۷ هزار میلیارد تومان معادل ۶۶,۳۶ میلیارددلار رسید که این میزان افزایش، نسبت به هفته ماقبل آن، ۶,۱ درصد رشد نشان می‌دهد. ارزش بازار شرکت‌های زنجیره معدن و صنایع‌معدنی در بورس تهران (۸۷ شرکت)، ۲۳,۳ درصد از ارزش کل بازار است. به اعتقاد کارشناسان، از جمله عوامل محرک ارزش بازار هفته گذشته، بازگشت سرمایه‌گذاران به بازار ناشی از بهبود فضا و بازارگردانی مناسب شرکت‌ها و افزایش قیمت‌های جهانی کامودیتی‌ها بود.

۱۰ تشکل معدنی در نامه‌ای مطرح کردند

ظرفیت قوای سه‌گانه پاسخگوی جهش تولید در معدن نیست

۱۰ تشکل بخش‌خصوصی معدن و صنایع‌معدنی کشور، به‌منظور تحقق اهداف اقتصاد مقاومتی و جهش تولید با ارسال نامه‌ای به مقام‌معظم‌رهبری، گزارشی تخصصی از مشکلات اقتصادی و تولیدی کشور به‌ویژه بخش معدن و راهکارهای برون‌رفت از آن را ارائه کردند. تشکل‌های بخش‌خصوصی معدن و صنایع‌معدنی کشور بر این باورند که سیاست‌گذاری پولی و مالی در سال‌های گذشته رویکرد مشخصی برای افزایش تولید و بهره‌وری نداشته است؛ افزایش نقدینگی ناشی از بالارفتن بی‌حساب پایه پولی از یک‌سو و افزایش نقدینگی از طریق استقراض از بانک‌مرکزی از سوی دیگر با رشد تولید ناخالص داخلی همخوانی ندارد. بنابراین تورم بالا علت بسیاری از مشکلات و تنگناهای اقتصادی است. بالا بودن هزینه سرمایه رابطه مستقیم با قدرت رقابت بین‌شرکتی دارد و بدون کاهش آن، که ریشه در نرخ بهره و تورم دارد، قدرت رقابت بین‌المللی بنگاه‌های تولیدی کشور افزایش پیدا نخواهد کرد. این تشکل‌ها با تأکید بر حرکت از اقتصاد بانک‌محور به سمت اقتصاد بازار سرمایه‌محور برای تأمین مالی میان‌مدت و بلندمدت بنگاه‌های تولیدی و صنعتی که خود نیازمند برنامه‌ریزی بلندمدت است، می‌گویند: بازار سرمایه ایران نیازمند پایداری و شفافیت بیش از پیش است تا عمق خود را گسترش دهد. ورود شرکت‌های بزرگ و کوچک بدون محدودیت عرضه سهام به‌گونه‌ای که مدیریت شرکت‌ها از انحصار دولتی و خصولتی خارج شود، مؤثر خواهد بود. فعالان بخش معدن و صنایع‌معدنی کشور با تصریح اینکه، بنگاه‌های اقتصادی ایران برای تداوم حرکت خود نیازمند حرکت در بستری امن از تأمین مالی و جذب سرمایه‌گذاری هستند، خاطرنشان می‌کنند: باتوجه به حجم بسیار بالای نقدینگی در جهان، بسیاری از رقبای شرکت‌های ایرانی به منابع بین‌المللی ارزان دسترسی دارند، ولی متأسفانه شرکت‌های ایرانی به این منابع و بازارهای تأمین مالی دسترسی نداشته و این امر در هزینه سرمایه و به‌دنبال آن در قدرت رقابت بین‌بنگاهی تأثیر منفی داشته است. «افزایش نقدینگی»، موضوع دیگری است که فعالان بخش‌خصوصی در نامه خود به رهبری به آن پرداخته و نوشته‌اند: در سال‌های گذشته نرخ رشد کاذب نقدینگی با متوسط سالانه بالای ۲۵ درصد باعث شده تا مردم منابع نقدینگی را به جای تولید و استفاده از ظرفیت‌های اقتصاد مقاومتی تبدیل به سپرده‌گذاری در بانک‌ها و مؤسسات مالی کنند. متأسفانه بانک‌ها نیز به جهت مشکلات ساختاری در ترازهای مالی و نگرانی از عدم‌امکان پرداخت اصل سپرده‌های مردم و تشدید قوانین و مقررات نهاد ناظر بانک‌مرکزی برخلاف تمام قواعد پولی و مالی دنیا مجبور شده‌اند برای سرپا نگه داشتن نظام بانکی کشور، سودهای بالاتری به منابع بزرگ‌تر تخصیص داده و این عامل، نرخ تأمین مالی را برای واحدهای تولیدی به‌شدت افزایش داده است. از سوی دیگر افزایش نقدینگی به‌صورت دیجیتالی در سمت راست ترازنامه بانک‌ها، فقط از طریق به‌روز کردن وام به گیرندگان تسهیلات قبلی یا استمهال بدهی با دریافت سود از آنان به‌صورت دفتری انجام شده و بر این اساس در ساختار بانکی کشور، وجوه آزاد یا شناوری که قابلیت دادن تسهیلات به واحدهای تولیدی جدید باشد وجود ندارد و واحدهای تولیدی به‌شدت با کمبود منابع مالی برای تولید و اشتغال روبه‌رو هستند. این افزایش نقدینگی در نظام بانکی، منابع شناور آزاد نبوده و فقط آثار تورمی در اقتصاد دارد که بیشترین آثار آن نیز متوجه دهک‌های درآمدی پایین جامعه خواهد بود. ایشان عدم استقلال بانک‌مرکزی را عامل استقراض دولت‌ها از آن برای کسری وجوه خود دانسته که موجب افزایش بی‌رویه حجم نقدینگی می‌شود و در ادامه عدم برخورد قاطع بانک‌مرکزی سبب شده تا بانک‌های تجاری به جای بانکداری به بنگاه‌داری بپردازند. ۱۰ تشکل بخش معدن و صنایع‌معدنی کشور یادآور می‌شوند، به‌منظور کاهش تصدی‌گری دولت از فراگردهای امور تولیدی و اقتصادی، دولت باید نقش اجرایی و نظارتی خود را به تشکل‌های تولیدی و صنفی واگذار کند، چراکه ساختار دیوان‌سالاری کشور همچنان مانعی بر سر راه کارآفرینی است. فعالان بخش معدن تأکید می‌کنند؛ کاهش تصدی‌گری دولت از طریق واگذاری اجرای بخشی از امور مربوط به تولید، اصناف و مشاغل به تشکل‌های تولیدی و صنفی و در مقابل پاسخگویی آنها مهم‌ترین عامل برای کوچک کردن دیوان‌سالاری و رفع موانع تولید و جهش تولید است. این تشکل‌ها در ادامه با برشمردن مشکلات اقتصادی و تولیدی کشور و دلایل آن، راهکارهای پیشنهادی خود را برای حل این معضلات ارائه کرده و «الزام بانک‌های کشور به هدایت کل نقدینگی سپرده‌های بانکی به بازار سرمایه طی دوره دوساله»، «استقلال بانک‌مرکزی در جهت کنترل نقدینگی و جلوگیری از بنگاه‌داری بانک‌ها و نظارت بر هدایت سپرده‌های بانکی به بازار سرمایه و کاهش تورم به یک‌رقمی و به‌دنبال آن کاهش هزینه سرمایه» و «الزام دولت به اجرای قانون رفع موانع تولید و کاهش تصدی‌گری از طریق واگذاری بخشی از وظایف به تشکل‌های تولیدی و صنفی» را از جمله این راهکارها می‌دانند. ایشان اضافه، می‌کنند: «الزام دولت به تعریف پروژه‌های سرمایه‌ای با ایجاد امکانات زیربنایی معادل نقدینگی در گردش کشور جهت هدایت نقدینگی به پروژه‌های تولیدی و خدماتی در بازار سرمایه»، «کاهش ریسک سرمایه‌گذاری از طریق ایجاد امنیت و تعاملات بین‌المللی و دسترسی به منابع ارزان بین‌المللی» و «واگذاری سهام شرکت‌های دولتی و نیمه‌دولتی از طریق بورس به‌گونه‌ای که مدیریت اینگونه شرکت‌ها از انحصار دولت خارج و در اختیار بخش‌خصوصی قرار گیرد»، می‌تواند راه‌حل مؤثری برای مشکلات اقتصادی و تولیدی کشور باشد. خانه معدن ایران، انجمن سنگ‌آهن ایران، انجمن سنگ‌ایران، انجمن زغال‌سنگ ایران، انجمن مهندسی معدن ایران، کمیسیون معادن و صنایع‌معدنی اتاق ایران، انجمن صنفی کارفرمایی صنعت موادنسوز کشور، اتحادیه تولیدکنندگان و صادرکنندگان محصولات معدنی ایران، اتحادیه صادرکنندگان فرآورده‌های سرب و روی ایران و انجمن صنایع و معادن سرب و روی ایران، بار دیگر و در پایان‌نامه خود تأکید می‌کنند، رسیدن به اهداف تعیین‌شده در اقتصاد کشور و جهش تولید از ظرفیت قوای سه‌گانه خارج بوده و نیازمند تصمیمات راهبردی و دستورات ویژه رهبری است.

آگهی مناقصه عمومی خرید

نوبت دوم

شماره ۲۰۹۹۰۹۳۲۷۷۰۰۰۰۰۵ مورخ ۱۳۹۹/۰۹/۱۳ مندرج در سامانه تدارکات الکترونیکی دولت
شماره ۵ سال ۹۹

شرکت آب و فاضلاب مراغه

شرکت آب و فاضلاب مراغه در نظر دارد اقلام به مقدار و مشخصات ذیل را به روش مناقصه عمومی و از طریق سامانه تدارکات الکترونیکی دولت خریداری نماید. کلیه مراحل مناقصه از طریق درگاه سامانه تدارکات الکترونیکی دولت (ستاد) به آدرس www.setadiran.ir انجام خواهد شد.
بدیهی است شرکت در رد یا قبول هر یک از پیشنهادات مختار خواهد بود. هزینه آگهی از برنده مناقصه اخذ خواهد شد.

شماره فراخوان	ردیف	نام و مشخصات کالا	تعداد یا مقدار	واحد	تضمین شرکت در فرآیند ارجاع کار (ریال)	محل اعتبار
۵	۱	شیر قطع و وصل ۱,۲ برنزی (یک دوم - ۱۶ بار)	۲,۰۰۰	عدد	۳۵۰,۰۰۰,۰۰۰	غیر عمرانی
	۲	شیر شبکه ۱,۲ برنزی (یک دوم - ۱۶ بار)	۲,۰۰۰			
	۳	شیر خودکار (یکطرفه یکسر مغزی) ۱,۲ برنجی (یک دوم - ۱۶ بار)	۲,۰۰۰			

- **محل تامین اعتبار:** از محل اعتبارات جاری شرکت
- **مبلغ برآورد اولیه مناقصه:** ۷,۰۰۰,۰۰۰,۰۰۰ (هفت میلیارد) ریال
- **مبلغ تضمین شرکت در مناقصه:** ۳۵۰,۰۰۰,۰۰۰ (سی صد و پنجاه میلیون) ریال
- **محل تحویل کالا:** انبار شرکت آب و فاضلاب مراغه
- سایر اطلاعات و جزئیات مربوط در اسناد مناقصه مندرج می باشد
- به پیشنهادهای فاقد امضا، مشروط و مخدوش مطلقا ترتیب اثر داده نخواهد شد.
- آدرس وب سایت شرکت آبفای مراغه www.abfa-maragheh.ir

روزنامه مناقصه مزایده - ۳۱۲۸ - ۹۹/۰۹/۱۶

شرکت آب و فاضلاب مراغه

مناقصه عمومی

نوبت اول

سازمان آرامستان‌های شهرداری کاشان

موضوع مناقصه: عملیات احداث هفت باب مقبره با برآورد اولیه ۱۶,۰۰۰,۰۰۰,۰۰۰ ریال مطابق نقشه‌های سازه و معماری و شرح خدمات مندرج در اسناد و مدارک و شرایط مناقصه و قرارداد منضم.
مبلغ سپرده شرکت در مناقصه:
۸۰۰,۰۰۰,۰۰۰ (هشتصد میلیون ریال) به صورت ضمانتنامه بانکی با اعتبار حداقل سه ماهه یا سپرده نقدی در وجه سازمان.
مهلت دریافت اسناد: حداکثر تا تاریخ ۱۳۹۹/۱۰/۰۵ از اداره پیمان و رسیدگی، مهلت قبول پیشنهادات حداکثر تا تاریخ ۱۳۹۹/۱۰/۰۷ و گشایش پاکت‌ها در مورخ ۱۳۹۹/۱۰/۰۸ در محل سازمان خواهد بود.
- هرگاه برندگان اول تا سوم مناقصه، حاضر به عقد قرارداد در مهلت مقرر نشوند، سپرده شرکت در مناقصه ایشان به ترتیب ضبط خواهد گردید.
- سایر اطلاعات و جزئیات در اسناد مناقصه درج شده است.

فکس: ۵۵۲۳۹۹۹۹ (۰۳۱)

روزنامه مناقصه مزایده - ۳۱۲۸ - ۹۹/۰۹/۱۶

غلامعلی ساران - مدیرعامل سازمان

مناقصه عمومی

نوبت دوم

سازمان آرامستان‌های شهرداری کاشان

موضوع مناقصه: عملیات احداث هفت باب مقبره با برآورد اولیه ۱۶,۰۰۰,۰۰۰,۰۰۰ ریال مطابق نقشه‌های سازه و معماری و شرح خدمات مندرج در اسناد و مدارک و شرایط مناقصه و قرارداد منضم.
مبلغ سپرده شرکت در مناقصه:
۸۰۰,۰۰۰,۰۰۰ (هشتصد میلیون) ریال به صورت ضمانتنامه بانکی با اعتبار حداقل سه ماهه یا سپرده نقدی در وجه سازمان.
مهلت دریافت اسناد: حداکثر تا تاریخ ۹۹/۰۹/۲۵ از اداره پیمان و رسیدگی، مهلت قبول پیشنهادات حداکثر تا تاریخ ۹۹/۰۹/۲۶ و گشایش پاکت‌ها در مورخ ۹۹/۰۹/۲۷ در محل سازمان خواهد بود.
- هرگاه برندگان اول تا سوم مناقصه، حاضر به عقد قرارداد در مهلت مقرر نشوند، سپرده شرکت در مناقصه ایشان به ترتیب ضبط خواهد گردید.
- سایر اطلاعات و جزئیات در اسناد مناقصه درج شده است.

تلفکس: ۵۵۲۳۹۹۹۹ (۰۳۱)

روزنامه مناقصه مزایده - ۳۱۲۸ - ۹۹/۰۹/۱۶

غلامعلی ساران - مدیرعامل سازمان

آگهی فراخوان ارزیابی کیفی

نوبت دوم

وزارت نیرو
شرکت سهامی برق منطقه‌ای تهران

مناقصه شماره (۹۹/۲۱۰۰۵)

شرکت سهامی برق منطقه‌ای تهران در نظر دارد، جهت واگذاری «مناقصه» خرید هادی پرظرفیت و تجهیزات مربوطه (یراق‌آلات و مقره کامپوزیت) از طریق فراخوان ارزیابی کیفی (فراخوان ارزیابی کیفی در سامانه تدارکات الکترونیکی دولت به شماره ۲۰۹۹۰۰۱۰۰۸۰۰۰۰۶۹) نسبت به شناسایی و ارزیابی کیفی مناقصه‌گران در سامانه تدارکات الکترونیکی دولت اقدام نماید.

بدین وسیله از کلیه سازندگان تجهیزات فوق واجد شرایط (دارای سابقه ساخت تجهیزات موضوع مناقصه) که مایل به شرکت در این مناقصه هستند دعوت می‌گردد، جهت دریافت اسناد ارزیابی کیفی از تاریخ ۹۹/۰۹/۱۷ الی ۹۹/۰۹/۱۹ به سامانه تدارکات الکترونیکی دولت به آدرس www.setadiran.ir مراجعه و برای دریافت اسناد کیفی مناقصه‌گران اقدام نمایند.

اسناد تکمیل شده بایستی تا پایان وقت اداری مورخ ۹۹/۱۰/۰۳ از طریق سامانه www.setadiran.ir ثبت گردد.

قابل ذکر است، که به اسناد تحویل شده بعد از تاریخ مذکور ترتیب اثر داده نخواهد شد.

علاقمندان به شرکت در مناقصه می‌بایست، جهت ثبت نام و دریافت گواهی امضای الکترونیکی (توکن) با شماره‌های دفتر ثبت نام ۸۸۹۶۹۷۳۷ و ۸۵۱۹۳۷۶۸ و مرکز تماس ۲۷۳۱۳۱۳۱ تماس حاصل نمایند.

شرکت برق منطقه‌ای تهران پس از بررسی اسناد و مدارک واصله و اطلاعات مندرج در پرسش‌نامه در چارچوب ضوابط و مقررات، نسبت به ارزیابی کیفی شرکت‌ها اقدام و از شرکت‌های واجد شرایط جهت دریافت اسناد مناقصه دعوت به عمل خواهد آورد.

بدیهی است، ارایه مدارک و پرسش نامه‌های تکمیل شده هیچ گونه حقی را برای متقاضیان جهت شرکت در مناقصه ایجاد نخواهد کرد.

ضمناً اطلاعات فوق در شبکه اطلاع رسانی www.tavanir.org.ir (مناقصات برق تهران) و پایگاه ملی مناقصات http://iets.mporg.ir موجود می‌باشد.

روزنامه مناقصه مزایده - ۳۱۲۸ - ۹۹/۰۹/۱۶

روابط عمومی شرکت برق منطقه‌ای تهران

آگهی مناقصه عمومی

شهرداری تبریز

شهرداری منطقه ۳ تبریز به استناد مجوزهای مأخوذه در نظر دارد نسبت به برگزاری مناقصه عمومی و واگذاری انجام پروژه‌های عمرانی منطقه به اشخاص حقیقی و حقوقی با شرایط اعلامی در اسناد مناقصه به شرح جدول ذیل اقدام نماید.
لذا واجدین شرایط می‌توانند پس از نشر آگهی جهت اخذ اسناد مناقصه با در دست داشتن فیش واریزی خرید اسناد مناقصه به مبلغ ۳۰۰,۰۰۰ ریال به شماره حساب ۱۰۰۷۸۷۲۴۱۸۴۲ بانک شهر شعبه آزادی به امور قراردادهای منطقه مراجعه نمایند.

ردیف	نام پروژه	مبلغ برآورد اولیه (ریال)	مبلغ سپرده شرکت در مناقصه (ریال)	پایه مورد نظر
۱	مقاوم سازی کانال ایلی سو در کمربندی میانی حد فاصل چهارراه شهید بهشتی تا تقاطع فتحی وند	۷,۵۰۰,۰۰۰,۰۰۰	۳۷۵,۰۰۰,۰۰۰	حداقل پایه ۵ در رشته راه و ترابری یا ابنیه و ساختمان یا اشخاص حقیقی دارای صلاحیت پیمانکاری با حداقل رتبه ۱
۲	لکه گیری و آسفالت خیابان‌ها و معابر فرعی شهید منتظری و شهرک تجلایی (ناحیه ۱)	۸,۰۰۰,۰۰۰,۰۰۰	۴۰۰,۰۰۰,۰۰۰	حداقل پایه ۵ در رشته راه و ترابری
۳	آسفالت اساسی مارالان شمالی حد فاصل میدان مارالان تا منصور و میدان فدک تا امتداد جدیری (ناحیه ۱)	۳۰,۰۰۰,۰۰۰,۰۰۰	۱,۵۰۰,۰۰۰,۰۰۰	حداقل پایه ۵ در رشته راه و ترابری
۴	احداث دیوار حائل فضای سبز پارک شهریار در ضلع شمالی اتوبان شهید کسائی	۶,۰۰۰,۰۰۰,۰۰۰	۳۰۰,۰۰۰,۰۰۰	حداقل پایه ۵ در رشته راه و ترابری یا ابنیه و ساختمان یا اشخاص حقیقی دارای صلاحیت پیمانکاری با حداقل رتبه ۳
۵	لایروبی و ترمیم کانال‌های جنب قبرستان بقائیه، کوی امام رضا(ع) و کانال ایلی سو در کمربندی میانی حد فاصل ۱۷ متری پادگان تا میدان تیر	۷,۰۰۰,۰۰۰,۰۰۰	۳۵۰,۰۰۰,۰۰۰	حداقل پایه ۵ در رشته راه و ترابری یا ابنیه و ساختمان یا اشخاص حقیقی دارای صلاحیت پیمانکاری با حداقل رتبه ۱

توضیحات:
۱) برابر مقررات نباید هیچکدام از اعضای شرکت مشمول قانون منع مداخله کارکنان دولت باشند.
۲) شهرداری در رد یا قبول یک یا تمام پیشنهادات مختار است وهزینه چاپ آگهی به‌عهده برنده مناقصه است.
۳) هرگاه نفرات اول ودوم مناقصه حاضر به انعقاد قرارداد نشوند سپرده شرکت در مناقصه آن‌ها به ترتیب به‌نفع شهرداری ضبط خواهد شد.
۴) **آخرین مهلت برای تحویل اسناد به مناقصه‌گزار و محل آن:** تا ساعت ۱۲:۳۰ روز یکشنبه مورخ ۹۹/۰۹/۳۰ به‌دبیرخانه شهرداری منطقه ۳ واقع در خیابان آزادی، مابین چهارراه لاله و تقاطع رسالت می‌باشد.
۵) شرکت‌کنندگان صرفاً تا ۴۸ ساعت قبل از زمان گشایش پاکات پیشنهادها حق اعلام انصراف کتبی دارند و خارج از این مهلت انصراف مورد قبول واقع نشده و کمیسیون حق بازکردن پیشنهادها را دارد ودر صورت برنده شدن سایر مقررات مربوطه اعمال خواهد شد.
۶) **تاریخ گشایش پیشنهادات و محل آن:** ساعت ۱۳:۳۰ روز یکشنبه مورخ ۹۹/۰۹/۳۰ در محل سالن جلسات شهرداری تبریز می‌باشد.
۷) سایر شرایط و اطلاعات وتوضیحات لازم در فرم شرایط شرکت در مناقصه درج شده است.

روزنامه مناقصه مزایده - ۳۱۲۸ - ۹۹/۰۹/۱۶

داود طالب نژاد - شهردار منطقه ۳ تبریز

واگذاری اموال مازاد مؤسسات اعتباری فقط از طریق برگزاری مزایده

گروه بانک، بیمه، بورس | مناقصه مزایده

بانک‌مرکزی در بخشنامه‌ای خطاب به شبکه بانکی «دستورالعمل نحوه واگذاری اموال مازاد مؤسسات اعتباری» را ابلاغ کرد. به گزارش مناقصه‌مزایده به نقل از روابط‌عمومی بانک‌مرکزی، به موجب بند(الف) تبصره ماده(۱۷) «قانون رفع موانع تولید رقابت‌پذیر و ارتقای نظام مالی کشور»، در مواردی که بانک یا مؤسسه اعتباری غیربانکی حسب مورد به تأیید «بانک‌مرکزی جمهوری اسلامی‌ایران» یا «سازمان بورس و اوراق بهادار» اقدامات لازم برای واگذاری دارایی‌های موضوع این ماده را انجام داده، ولی به عللی خارج از اراده بانک یا مؤسسه اعتباری، واگذاری آن ممکن نشده باشد، از شمول مجازات‌های مقرر در ماده مورد اشاره مستثنی است. بر همین اساس و در اجرای تکلیف مقرر در قانون یادشده و به منظور ایجاد سازوکار واحد برای واگذاری اموال مازاد، «دستورالعمل نحوه واگذاری اموال مازاد مؤسسات اعتباری»، تدوین و در یک‌هزارودویست و نودوپنجمین جلسه مورخ ۱۳۹۹/۳/۲۷ شورای‌پول و اعتبار به تصویب رسیده است. بر این اساس اهم مفاد «دستورالعمل نحوه واگذاری اموال مازاد مؤسسات اعتباری» به شرح زیر است:

۱) لزوم تعیین مبلغ ارزیابی اموال مازاد قابل واگذاری صرفاً توسط کارشناس یا کارشناسان رسمی‌شامل کارشناسان کانون کارشناسان رسمی‌دادگستری یا مرکز امور مشاوران حقوقی، وکلا و کارشناسان قوه‌قضاییه؛

۲) لزوم واگذاری اموال مازاد صرفاً از طریق برگزاری مزایده؛

۳) لزوم برگزاری حداقل چهار بار مزایده در سال با فاصله زمانی حداقل یک ماه؛

۴) امکان واگذاری اموال مازاد به صورت نقد یا اقساطی در قالب عقود فروش اقساطی، اجاره به شرط تملیک و مرابحه؛

۵) تعیین حداقل مبلغ تأدیه نقدی معادل ۱۰درصد ارزش مال مازاد، مدت تسویه معادل پنج سال با احتساب یک‌سال دوره تنفس و با نرخ سود معادل حداکثر نرخ سود مصوب شورای پول اعتبار برای تسهیلات اعطایی در صورت واگذاری اموال مازاد به صورت اقساطی در قالب عقود فروش اقساطی، اجاره به‌شرط تملیک و مرابحه؛

۶) امکان‌پذیر بودن استرداد مال مازاد از نوع تملیکی، به مالک قبلی آن تا قبل از بازگشایی پاکت‌های مزایده.

ذکر این نکته ضروری است که از این پس صرفاً آن بخش از اموال مازاد آن بانک یا مؤسسه اعتباری غیربانکی که تشریفات برگزاری مزایده به شرح مقرر در دستورالعمل یادشده برای آن طی شده باشد، به تأیید بانک‌مرکزی جمهوری اسلامی‌ایران، از مجازات‌های مقرر در ماده(۱۷) «قانون رفع موانع تولید رقابت‌پذیر و ارتقای نظام مالی کشور» مستثنی خواهد بود. در پایان با اعلام اینکه از این پس «آیین‌نامه نحوه واگذاری دارایی‌های غیرضرور و اماکن رفاهی بانک‌ها» ابلاغی طی بخشنامه شماره ۵۰۷۲ مورخ ششم اسفندماه ۱۳۸۶ دیگر قابل استناد نیست و تأکید می‌شود مراتب به قید تسریع و با لحاظ مفاد بخشنامه شماره ۹۹,۱۴۹۱۵۳ مورخ ۱۶مردادماه ۱۳۹۶ به تمام واحدهای ذی‌ربط بانک‌ها و مؤسسات اعتباری غیربانکی ابلاغ شده و بر حُسن اجرای آن نظارت دقیق به‌عمل آید.

افزایش ۱۹ هزار و ۷۳۰ واحدی شاخص بورس تهران

شاخص کل بورس اوراق بهادار تهران دیروز(شنبه) در پایان معاملات با افزایش ۱۹هزار و ۷۳۰ واحد روبه‌رو شد و ارزش معاملات بورس و فرابورس به بیش از ۱۸,۹ هزار میلیاردتومان رسید. به گزارش فارس، بورس اوراق بهادار تهران که بعد از اصلاح حدود سه ماهه از هفته گذشته ارزنده شده و روبه رشد قرار گرفته است، هم گرچه در ساعات آغازین بازار کاهش یافته بود، اما بعداً روبه افزایش گذاشت، به‌گونه‌ای که در پایان معاملات، شاخص کل با رشد ۱۹هزار و ۷۳۰ واحد به رقم یک‌میلیون و ۴۹۰ هزار و ۷۱۱ واحد رسید. همچنین شاخص کل بورس با معیار هم‌وزن با افزایش هشت‌هزار و ۶۹۵ واحد به رقم ۴۳۱ هزار و ۸۶۳ واحد رسید. ارزش بازار در بورس اوراق بهادار تهران به بیش از پنج‌میلیون و ۹۰۰ هزار میلیاردتومان رسید. معامله‌گران در بورس تهران بیش از ۱۱,۲ میلیارد سهام حق‌تقدم و اوراق مالی در قالب ۱,۶ میلیون نوبت معامله و به ارزش ۱۲هزار و ۵۴۵ میلیاردتومان دادوستد کردند. ارزش معاملات این روز فرابورس هم به بیش از شش‌هزار و ۴۱۹ میلیاردتومان رسید؛ یعنی در این روز در دو بازار بورس اوراق و فرابورس ایران، بیش از ۱۸هزار و ۹۶۴ میلیاردتومان دادوستد شد. همه شاخص‌های بورس سبز شدند که ناشی از رشد شاخص‌ها دارد، به طوری که شاخص کل بورس و شاخص قیمت با معیار وزنی ارزشی نسبت به روز قبل ۱,۳درصد رشد کردند، همچنین شاخص کل بورس با معیار هم‌وزن و شاخص قیمت با معیار هم‌وزن دودرصد رشد کردند. شاخص آزاد شناور یک‌درصد رشد کرد. شاخص بازار اول بورس و نیز شاخص بازار دوم بورس ۱,۳درصد رشد کردند. نمادهای شاخص‌ساز در بورس شامل پتروشیمی خلیج‌فارس، گل گهر، چادرملو، ایران‌خودرو، مپنا، کشتیرانی و سرمایه‌گذاری امید بوده‌اند. نمادهای پرتراکنش در بورس تهران شامل شستا، ایران‌خودرو، بانک تجارت، پالایش نفت اصفهان، پالایش نفت تهران، فولادمبارکه و سرمایه‌گذاری سیمان تأمین بوده‌اند.

تمدید مهلت استفاده از مزایای تسهیل تسویه بدهی برای تولیدکنندگان

رئیس کل بانک‌مرکزی اعلام کرد: تولیدکنندگان مشمول قانون تسهیل تسویه بدهی بانکی مصوب آذرماه سال ۹۸ مجمع تشخیص مصلحت نظام، تا پایان سال برای تسویه بدهی خود مهلت دارند. به گزارش مناقصه‌مزایده به نقل از روابط‌عمومی‌بانک‌مرکزی، عبدالناصر همتی اعلام کرد: بانک‌مرکزی و کمیسیون اقتصادی مجلس برای کمک به واحدهایی که به‌خاطر شیوع کرونا موفق به استفاده از مزایای قانون یاد شده نشده‌اند، طی پیشنهادی به رئیس‌جمهور محترم، خواستار طرح موضوع در ستاد ملی مقابله با کرونا شدند که با عنایت ایشان، موضوع تمدید مهلت استفاده از مزایای این قانون تا پایان سال‌جاری در جلسه ستاد به تصویب رسید. رئیس کل بانک‌مرکزی از بانک‌های کشور خواست همکاری لازم را با این دسته از تولیدکنندگان برای تسویه بدهی آنها تا پایان سال انجام دهند.

هفتمین موفقیت بین‌المللی بانک آینده با دریافت تندیس بنکر ۲۰۲۰

بانک آینده برای هفتمین‌بار در سطح بین‌المللی و چهارمین بار پیاپی، از سوی مؤسسه بنکر(Banker)، موفق به کسب عنوان «بانک سال ایران» (Bank of The Year In Iran) در سال ۲۰۲۰ میلادی شد. به گزارش مناقصه‌مزایده به نقل از روابط‌عمومی بانک آینده، تندیس و لوح تقدیر این موفقیت، در مراسمی ویژه در شهر لندن که به صورت برخط (online) و با حضور نمایندگان بانک‌ها از سراسر جهان، برگزار شد، به بانک آینده، اعطاء گردید. بانک آینده در شرایط خاص اقتصادی و همه‌گیری بیماری کرونا، با تکیه بر دانش، تجربه و استعداد سازمانی، موفق به کسب این عنوان شد. مؤسسه بنکر در بخشی از بیانیه اهدای تندیس به بانک آینده اعلام کرده؛ علاوه بر معیارهای عملکرد خوب، واکنش سریع و ابتکاری بانک آینده در برابر همه‌گیری Covid-۱۹، توجه داوران را به خود جلب کرد؛ این شرکت، بزرگ‌ترین دارایی خود، یعنی مرکز نمایشگاهی ایران‌مال را در طول یک هفته به یک بیمارستان ۳۰۰۰ تختخوابی برای مبتلایان به کرونا تبدیل کرد.

مسابقه اینستاگرامی بیمه آسیا: «از بیمه بگو – برنده باش»

بیمه آسیا به مناسبت ۱۳آذر، روز بیمه، مسابقه اینستاگرامی «از بیمه بگو- برنده باش» را با جوایز ارزنده برگزار می‌کند. به گزارش مناقصه‌مزایده به نقل از روابط‌عمومی بیمه آسیا، هموطنان عزیز می‌توانند تا ۱۷آذرماه سال‌جاری به صفحه بیمه آسیا در اینستاگرام(asiabimeh@)مراجعه کرده و با عضویت در آن، دعوت سه نفر از دوستان خود و بارگذاری متنی با موضوع «بیمه یعنی چی؟» در این مسابقه شرکت کنند. بنابر این گزارش، قرعه‌کشی مسابقه اینستاگرامی بیمه آسیا روز پنجشنبه ۲۰آذرماه به صورت آنلاین برگزار و به ۱۳ برنده خوش‌شانس، جوایز ارزنده‌ای اهداء خواهد شد.

فراخوان مناقصه عمومی یک‌مرحله‌ای

پروژه خط ۳ قطار شهری مشهد در نظر دارد «خرید ابزار برشی دستگاه حفاری مکانیزه(TBM)» را به تولید کننده واجد شرایط واگذار نماید.
بدین منظور از تولید کنندگان ابزار برشی دعوت به عمل می‌آید جهت دریافت اسناد مناقصه به آدرس: مشهد، بلوار سجاد، نبش میلاد ۲، ساختمان ستاد، پروژه خط ۳ قطارشهری مشهد، مراجعه نمایند.
تلفن: ۳۷۰۰۴۰۰۰-۰۵۱ داخلی ۲۹۴
سایر شرایط:
۱- **مدت اجرای کار:** ۳۰ روز تقویمی
۲- **مدارک لازم برای دریافت اسناد مناقصه:** اساسنامه، رزومه و آگهی آخرین تغییرات شرکت.
۳- تضمین شرکت در مناقصه فوق ۳,۰۰۰,۰۰۰,۰۰۰ ریال می‌باشد.
الف- ضمانتنامه بانکی با مدت اعتبار حداقل سه ماه، صادره از سوی بانک‌ها یا از سوی مؤسسات اعتباری غیربانکی دارای مجوز بانک مرکزی در وجه «قرارگاه سازندگی خاتم‌الانبیاء(ص)- مؤسسه مهندسی رهاب»
ب- واریز نقدی به حساب شماره ۵۱۵۴۸۷۸۱۱۲۰۰۲ بانک سپه شعبه احمد آباد مشهد به نام «مؤسسه رهاب- پروژه خط ۳ قطار شهری مشهد» به شماره شبای: IR۱۰۰۱۵۰۰۰۰۰۰۰۰۵۱۵۴۸۷۸۱۱۲۰۰۲
۴- **محل گشایش پاکات:** آدرس: تهران، میدان آزادی، بلوار شهید عزیزی، نبش کوچه آجرلو، پلاک ۱۴
۵- مناقصه‌گزار در رد یا قبول کلیه پیشنهادها مختار است.
۶- مبلغ قرارداد در قالب چهل درصد نقد و شصت درصد تهاتر با ملک به فروشنده قابل پرداخت می‌باشد.
۷- آخرین مهلت دریافت اسناد مناقصه، پایان وقت اداری (ساعت ۱۴:۰۰) روز شنبه ۹۹/۰۹/۲۲ می‌باشد.

روزنامه مناقصه مزایده - ۳۱۲۸ - ۹۹/۰۹/۱۶

نوبت اول

آگهی مناقصه عمومی

شهرداری دهدشت در نظر دارد پروژه زیر را براساس فهارس بهاء راه و باند و فرودگاه سال ۱۳۹۹ به صورت مناقصه عمومی به شرکت‌های واجد شرایط واگذار نماید.

ردیف	عنوان پروژه	مبلغ برآورد اولیه (ریال)	رتبه	مدت انجام پروژه	مبلغ ضمانتنامه بانکی(ریال)
۱	زیرسازی و آسفالت معابر خیابان‌های شهر دهدشت	۱۶,۲۳۳,۶۵۰,۳۸۴	راه باند و فرودگاه	۴ ماه	۸۱۲,۰۰۰,۰۰۰

۱- هر شرکت متقاضی جهت خرید اسناد مبلغ ۱,۰۰۰,۰۰۰ ریال به حساب ۳۰۰۷۷۰۶۹۱۹ به نام شهرداری دهدشت نزد بانک تجارت واریز نماید.
۲- مهلت دریافت اسناد مناقصه از طریق درگاه سامانه تدارکات الکترونیکی دولت (ستاد) از تاریخ ۱۳۹۹/۰۹/۱۶ لغایت ۱۳۹۹/۰۹/۲۰ می‌باشد.
۳- آخرین مهلت عودت اسناد تکمیل شده از طریق سامانه تدارکات الکترونیکی دولت (ستاد) تا پایان وقت اداری روز ۱۳۹۹/۱۰/۰۱ می باشد.
۴- پیشنهادات واصله در ساعت ۱۰:۰۰ صبح مورخ ۱۳۹۹/۱۰/۰۲ از طریق سامانه تدارکات الکترونیکی دولت باز و خوانده خواهد شد.
۵- هزینه‌های درج آگهی روزنامه، کمیته فنی و بازرگانی و هزینه سامانه تدارکات الکترونیکی دولت (ستاد) بر عهده برنده می‌باشد.
۶- تأمین اعتبار به شکل اسناد خزانه اسلامی و طبق شرایط ابلاغی در تخصیص سال مالی ۱۳۹۹ و سال‌های بعد می‌باشد و هیچگونه پیش پرداخت، تعدیل و تفاوت مصالحی تعلق نمی گیرد.
۷- شهرداری در رد هریک یا کلیه پیشنهادات مختار می‌باشد.
۸- آگهی نوبت دوم در تاریخ ۱۳۹۹/۰۹/۱۸ منتشر می‌شود.
۹- هیچگونه پیش پرداخت و مابه التفاوت مصالحی تعلق نمی گیرد.
۱۰- متقاضیان می‌توانند جهت کسب اطلاعات بیشتر به پایگاه ملی اطلاع رسانی مناقصات www.iets.mporg.ir مراجعه نمایند.
شماره تماس: ۳۳۳۶۹۸۷۰-۰۷۴ و موبایل به شماره ۰۹۱۷۵۱۶۵۳۰۱

شهرداری دهدشت

روزنامه مناقصه مزایده - ۳۱۲۸ - ۹۹/۰۹/۱۶

آگهی حراج

اداره تصفیه امور ورشکستگی تهران

اداره تصفیه امور ورشکستگی دادگستری استان تهران به قائم مقامی ازسوی ورشکسته شرکت مهندسی تحلیل گر داده‌ها درنظر دارد نسبت به فروش اموال منقول و لوازم کامپیوتر و غیره به شرح نظریه کارشناسی (مضبوط در پرونده) متعلق به شرکت فوق ازطریق حراج و با شرایط ذیل در روز شنبه ۱۳۹۹/۰۹/۲۹ ساعت ۱۰:۰۰ صبح در محل اداره تصفیه امور ورشکستگی تهران به نشانی: تهران، خیابان شهید بهشتی، خیابان پاکستان، کوچه بن بست چهارم، پلاک ۱۰، اداره تصفیه امور ورشکستگی دادگستری استان تهران، دفتر شعبه سوم اقدام نماید.
مشخصات مورد حراج: شامل انواع سرور و لوازم کامپیوتری و میز و صندلی و غیره (به تعداد ۱۲۳۵۴ قلم کالا) به شرح نظریه کارشناس رسمی دادگستری مضبوط در پرونده جمعاً به مبلغ ۱۰,۰۱۴,۸۵۵,۰۰۰ ریال برآورد گردیده است.
شرایط شرکت در جلسه:
۱- فروش نقدی است.
۲- پیشنهادها باید در پاکت لاک و مهرشده با ذکر جمله مربوط به حراج شرکت فوق با مشخصات کامل و محل اقامت پیشنهاد دهنده در روی پاکت تا ساعت ۰۹:۰۰ صبح روز شنبه مورخ ۱۳۹۹/۰۹/۲۹ به دبیرخانه اداره تصفیه امور ورشکستگی تهران به آدرس خیابان شهید بهشتی، خیابان پاکستان، کوچه بن بست چهارم تسلیم شود.
۳- کلیه هزینه‌های مربوط به معامله بالمناصفه به عهده طرفین و مراجعه به ادارات ذیربط جهت انتقال اسناد به عهده خریدار می‌باشد.
۴- پیشنهاد دهندگان باید حداقل ۱۰٪ مبلغ پیشنهادی را نقداً فی المجلس و الباقی ثمن معامله را حداکثر ظرف مدت ۴۸ ساعت پرداخت و نسبت به تحویل اموال مورد حراج اقدام نمایند.
۵- به پیشنهادات مبهم، مشروط و برخلاف شرایط این آگهی ترتیب اثر داده نخواهد شد.
۶- اداره تصفیه در رد یا قبول یک یا کلیه پیشنهادات مختار است.
۷- چنانچه خریدار به تعهدات خود عمل ننماید علاوه بر جبران خسارات وارده نسبت به فروش مجدد اموال مورد حراج اقدام خواهد شد.
۸- داوطلبین برای کسب اطلاعات بیشتر و رؤیت نظریه کارشناسی رسمی دادگستری می‌توانند به اداره تصفیه امور ورشکستگی تهران، دفتر شعبه سوم مراجعه نمایند.

بهرام انواری اغول بیگ- دادرس علی البدل اداره تصفیه امور ورشکستگی تهران

روزنامه مناقصه مزایده - ۳۱۲۸ - ۹۹/۰۹/۱۶

مزایده عمومی

شهرداری تبریز

سازمان کشتارگاه صنعتی شهرداری تبریز در نظر دارد به استناد آیین نامه معاملاتی و همچنین مصوبه هیأت مدیره سازمان رستوران موجود در محوطه سازمان را با تجهیزات و لوازم موجود برای تأمین صبحانه پرسنل خود و پذیرایی از مراجعه کنندگان به صورت اجاره به مدت یک‌سال شمسی از طریق مزایده عمومی واگذار نماید.
لذا از کلیه اشخاص حقیقی و حقوقی حائز شرایط دعوت به عمل می‌آید جهت دریافت مدارک از تاریخ نشر آگهی به مدت ۱۰ روز به محل دبیرخانه سازمان به آدرس: جاده تبریز - آذرشهر، بعد از پلیس راه، جنب پل دوم خسروشهر، کیلومتر ۷جاده پیاذر، بعد از روستای تازه کند، نرسیده به روستای ساتلو مراجعه فرمایند.
تاریخ تحویل مدارک: روزیکشنبه مورخ ۱۳۹۹/۰۹/۱۶
تاریخ آخرین مهلت تحویل مدارک:
ساعت ۱۲:۰۰ روزچهارشنبه مورخ ۱۳۹۹/۰۹/۲۶
تاریخ گشایش مدارک:
ساعت ۱۳:۰۰ روزچهارشنبه مورخ ۱۳۹۹/۰۹/۲۶
سپرده شرکت در مزایده:
۴۸,۰۰۰,۰۰۰ ریال به شماره حساب ۱۱۳۵۳۰۱۱۴۲۸۰۱ نزد بانک سپه شعبه خسروشهر به نام سازمان کشتارگاه صنعتی تبریز می‌باشد.
مبلغ پایه اجاره برای هر ماه:
۸۰,۰۰۰,۰۰۰ ریال (معادل هشت میلیون تومان) می‌باشد.

روزنامه مناقصه مزایده - ۳۱۲۸ - ۹۹/۰۹/۱۶

مزایده عمومی

شرکت سایپا آذربایجان

شرکت سایپا آذربایجان در نظر دارد اقلام ذیل را از طریق مزایده عمومی و براساس شرایط زیر به فروش برساند.

شرح	مقدار تقریبی	مبلغ سپرده (ریال)
ضایعات براده آهن	۱۰۰ تن	۶۵۰,۰۰۰,۰۰۰
ضایعات براده چدن	۱۰۰ تن	۷۰۰,۰۰۰,۰۰۰
ضایعات براده آلومینیوم	۴ تن	۱۲۰,۰۰۰,۰۰۰
بشکه فلزی ۲۲۰ لیتری ضایعاتی	۹۰ عدد	۲۰,۰۰۰,۰۰۰

سپرده مزایده برای هر کدام از اقلام فوق به صورت چک تضمین شده بانکی، واریز به حساب شرکت سایپا آذربایجان خواهد بود.
مقدار اقلام بر اساس مقدار تقریبی بوده و شرکت در صورت صلاحدید می تواند نسبت به عرضه مقدار با ۲۵٪ کاهش و یا افزایش اقدام نماید.
زمان بازدید کالا: از تاریخ ۱۳۹۹/۰۹/۱۶ لغایت ۱۳۹۹/۰۹/۲۴ از ساعت ۱۰:۰۰ لغایت ۱۳:۰۰ به غیر از ایام تعطیل
زمان ارایه پیشنهاد قیمت: از تاریخ ۱۳۹۹/۰۹/۱۶ لغایت ۱۳۹۹/۰۹/۲۴ در ساعات اداری به غیر از ایام تعطیل
محل بازدید: سایت ۱ و ۲ شرکت، جاده صنعتی غرب، جنب گروه ماشین سازی تبریز
محل ارایه پیشنهاد قیمت: سایت یک شرکت، جاده صنعتی غرب، جنب لیفتراک سازی
■ هزینه چاپ آگهی و کارشناسی به عهده برندگان مزایده می‌باشد.
■ دریافت اطلاعات تکمیلی از طریق شماره تماس‌های ۳۲۸۹۰۹۹۸-۰۴۱ و ۳۲۸۹۰۱۰۹-۰۴۱ و سایت اینترنتی شرکت www.azsaipa.com
■ شرکت در رد یا قبول پیشنهادات مختار می باشد.

روزنامه مناقصه مزایده - ۳۱۲۸ - ۹۹/۰۹/۱۶

روزنامه مناقصه مزایده

صاحب امتیاز: مؤسسه روزنامه مناقصه مزایده
مدیر مسؤول: جلیل قنادزاده ■ سردبیر و مدیر عامل: علی قره‌داغلی
رایانگار مدیر اجرایی: emonaqeseh@gmail.com ■ رایانگار سردبیر: mozayedeh@gmail.com
رایانگار سازمان آگهی‌ها: emonaqeseh5@gmail.com ■ رایانگار تحریریه: emonaqeseh1@gmail.com
مدیر سازمان آگهی‌ها: زهرا قره‌داغی ■ لیتوگرافی و چاپ: چاپخانه صمیم (جاده مخصوص کرج، کیلومتر ۱۶) توزیع: دنیای اقتصاد
نشانی: تهران، خیابان کریم‌خان زند، خیابان ایرانشهر شمالی، روبه‌روی دانشگاه آزاد اسلامی واحد تهران جنوب، پلاک ۲۳۴، طبقه ۲، واحد ۴
تلفن: ۲-۸۸۴۷۵۷۹۰

چاپ مقالات و نظرات در این نشریه به معنای تأیید یا رد آن مطالب نبوده و «مناقصه مزایده» دارای مشی مستقل خود می‌باشد.

■ امتیاز روزنامه در طرح رتبه‌بندی: ۵۱ ■

قانونو
شبکه اجتماعی
Qanoono.ir
پرسش و پاسخ معاملاتی خود را در این سایت بیابید
یک اتفاق خوب برای
پرسشگران قانون دوست
دانستن؛ رمز ماندن

مناقصه به داد بحران آلودگی سد ماملو رسید

پیمانکار فاز ۲ تصفیه‌خانه فاضلاب پردیس مشخص شد

گروه انرژی | مناقصه مزایده

پردیس از جمله مناطقی است که به‌دلیل عدم تکمیل شبکه‌ها و تصفیه‌خانه‌های فاضلابش با چالش‌های عدیده‌ای مواجه شده است، در حال‌حاضر ۳۰ تا ۴۰ درصد فاضلاب این شهرستان تصفیه شده و مابقی آن وارد رودخانه جاجرود و حوضه آبریز سد ماملو می‌شود؛ با تجمع این حجم از آلودگی در پشت تاج این سد که تأمین‌کننده بخش عمده آب شرب کلانشهر تهران است، می‌تواند تبعات جبران‌ناپذیری را به‌همراه بیاورد. هرچند با وعده برگزاری مناقصه فاضلاب شماره ۲ تصفیه‌خانه فاضلاب پردیس که از آن به‌عنوان کلید حل چالش فاضلاب پردیس یاد می‌شود؛ نوید حل این مشکل محیط‌زیستی آن داده شده است، اما باید منتظر ماند و دید که پیمانکار برنده شده در مناقصه ظرف چه زمانی این پروژه حساس را به خط پایان بهره‌برداری می‌رساند؟ اردیبهشت‌ماه سال‌جاری فرماندار شهرستان پردیس در این خصوص، گفت: موانع اجرای خط لوله و احداث تصفیه‌خانه فاضلاب شماره ۲ پردیس برطرف شده و خردادماه عملیات اجرایی پروژه آغاز خواهد شد. عبدالعظیم رضایی، در حاشیه بازدید از محل ساخت تصفیه‌خانه فاضلاب شماره ۲ پردیس به خبرنگاران، گفت: شرکت عمران پردیس اجرای خط لوله و احداث این تصفیه‌خانه را برعهده دارد و مقرر شد تا در اولین فرصت نسبت به برگزاری مناقصه انتخاب پیمانکار، اقدام و زمان ساخت را به محیط‌زیست اعلام کند. وی ادامه داد: تصفیه‌خانه فاضلاب شماره ۲ پردیس یکی از بزرگ‌ترین پروژه‌های زیرساختی کشور محسوب می‌شود که مجوز ساخت آن در سال گذشته و پس از پیگیری‌های فراوان توسط سازمان حفاظت محیط‌زیست کشور صادر شد. فرماندار شهرستان پردیس، با اشاره به ظرفیت تصفیه‌خانه فاضلاب شماره ۲، خاطرنشان کرد: مدول اول تصفیه‌خانه فاضلاب قادر به تصفیه فاضلاب جمعیت ۱۴۴ هزار نفری خواهد بود که در ادامه و پس از قرار گرفتن در مدار مدول دوم، فاضلاب ۲۸۸ هزار نفر در فازهای مسکن مهر پردیس تصفیه خواهد شد. رضایی، با بیان اینکه ساخت تصفیه‌خانه مشکل فاضلاب را در سطح شهرستان مرتفع خواهد کرد، اظهار داشت: مشکل فاضلاب پردیس تا ۱۰ سال آینده به طور قطع برطرف می‌شود و بخش‌های کشاورزی و فضای سبز از پساب تولید شده بهره‌برداری خواهند کرد. وی با اشاره به شرایط توپوگرافی منطقه، خاطرنشان کرد: اجرای پروژه با توجه به موانع فیزیکی و وضعیت توپوگرافی شهرستان از نظر فنی بسیار سخت است و اتمام پروژه گام مهمی در جهت حفاظت از محیط‌زیست به ویژه سد ماملو به عنوان منبع تأمین آب شرب است. فرماندار شهرستان پردیس، با بیان مشخصات پروژه، اظهار داشت: خط انتقال لوله به طول ۱۲ کیلومتر تعیین شده است، بخش عمده پروژه اجرایی شده و سه کیلومتر باقیمانده به سرعت و با روش تونلی اجرایی می‌شود. شهرستان پردیس با جمعیتی در حدود ۳۰۰ هزار نفر در شرق پایتخت قرار دارد و پس از بارگذاری کامل مساکن مهر این جمعیت به ۷۰۰ هزار نفر خواهد رسید. این درحالی است که رئیس اداره حفاظت محیط‌زیست شهرستان پردیس با اشاره به معضل فاضلاب شهرستان پردیس به ایسنا، می‌گوید: بخشی از فاضلاب انسانی این شهرستان وارد رودخانه جاجرود و حوضه آبریز سد ماملو می‌شود که تأمین‌کننده بخش عمده‌ای از آب شیرین کلانشهر تهران است البته اقداماتی برای رفع این مشکل در حال انجام است. عزیز میکائیلی، ضمن بیان اینکه شبکه‌ها و تصفیه‌خانه‌های فاضلاب شهرستان پردیس هنوز تکمیل نشده‌اند و به بهره‌برداری کامل نرسیده‌اند، اظهار کرد: ۳۰ تا ۴۰ درصد فاضلاب شهرستان پردیس تصفیه می‌شود و مابقی آن که عمدتاً مربوط به مسکن‌های مهر است، وارد رودخانه جاجرود و حوضه آبریز سد ماملو می‌شود و در نهایت پشت تاج این سد -که تأمین‌کننده بخش عمده آب شرب کلانشهر تهران است- جمع می‌شود که می‌تواند تبعات جبران‌ناپذیری را به‌همراه داشته باشد. وی ادامه داد: عمدتاً فاضلاب‌های فازهای مسکونی ۸، ۱۱، ۵ و بخش‌هایی از فاز ۳، ۲ و ۱ وارد رودخانه جاجرود و حوضه آبریز سد ماملو می‌شوند چراکه چنین زیرساخت‌هایی در طرح‌های اولیه پیش‌بینی نمی‌شوند یا پاسخگوی رشد فزاینده ساخت‌وسازهایی نیست که در آینده صورت می‌گیرد در حالی‌که در برنامه و مطالعات شهرسازی باید تمام این موارد مدنظر قرار گیرند. میکائیلی، اضافه کرد: اداره محیط‌زیست استان تهران و شرکت آب و فاضلاب استان تهران در تلاش برای مرتفع کردن مشکلات آلودگی فاضلاب انسانی تمام مسکن‌های مهر این شهرستان هستند تا دیگر تهدیدی از سوی این شهرستان متوجه محیط‌زیست و حوضه آبریز سد ماملو نباشد. رئیس اداره حفاظت محیط‌زیست شهرستان پردیس با اشاره به اینکه این شهرستان نوپاست و عمر آن به ۱۵ تا ۱۶ سال می‌رسد، گفت: راه‌اندازی فاضلاب شهرستان پردیس از سال ۹۰- ۸۹ در دستور کار قرار گرفت. در واقع زمانی که شهرستان پردیس ایجاد شد زیرساخت‌های آن فراهم نشده بود و این مسأله تبعات زیست‌محیطی جبران‌ناپذیری را برای منطقه و این شهرستان داشته است. وی ادامه داد: شهرستان پردیس در حوضه آبریز سد ماملو که تأمین‌کننده بخش عمده‌ای از آب شرب کلانشهر تهران است قرار دارد و حساسیت بالای محیط‌زیستی و ایمنی متوجه این حوضه است. سازمان حفاظت محیط‌زیست و اداره محیط‌زیست شهرستان پردیس از سال ۹۶ – ۹۵ به‌طور جدی به موضوع ورود فاضلاب این شهرستان به حوضه آبریز سد ماملو و ساماندهی وضعیت فاضلاب پردیس ورود کرده و با طرح موضوع در مراجع قضایی و اداری این شهرستان یک‌سری زیرساخت‌ها از جمله احداث مدول ۱ و مدول ۲ تصفیه‌خانه فاضلاب و فاز ۲ تصفیه‌خانه فاضلاب شهر پردیس را در دستور کار قرار داده است. میکائیلی، درباره جزییات وضعیت فاضلاب شهرستان پردیس توضیح داد و گفت: اکنون مدول ۱ تصفیه‌خانه فاضلاب این شهرستان به بهره‌برداری رسیده و مدول ۲ آن در حال تکمیل و با پیشرفت فیزیکی بیش از ۹۵ درصد نزدیک به مرحله بهره‌برداری است. مجوزهای زیست‌محیطی فاز ۲ آن نیز که در انتهای منطقه «باغ کمش» است نیز از سازمان حفاظت محیط‌زیست و اداره کل محیط‌زیست استان تهران دریافت شده و کارهای برگزاری مناقصه، تعیین پیمانکار و تجدید کارگاه آن نیز انجام شده است. امیدواریم فاز ۲ تصفیه‌خانه فاضلاب این شهرستان ظرف دو تا سه سال آینده نهایی شود و به بهره‌برداری برسد تا مشکلات فاضلاب این منطقه حل شود. وی ادامه داد: مجوزهای زیست‌محیطی تصفیه‌خانه شهرهای بومهن و رودهن نیز که در حوزه جغرافیایی شهرستان پردیس قرار دارند صادر شده و مرحله تجدید کارگاه و احداث سیستم تصفیه‌خانه فاضلاب آن‌ها در دستور کار است. مرحله شبکه‌گذاری آن ۹۰ درصد پیشرفت فیزیکی داشته است. میکائیلی، در پایان گفت: امیدواریم در آینده نه‌چندان دور تصفیه‌خانه‌های فاضلاب روستایی و شهری شهرستان پردیس به بهره‌برداری برسد تا دیگر تهدیدی از ناحیه تخلیه فاضلاب شهری، روستایی، مسکن‌های مهر متوجه حوضه آبریز سد ماملو نباشد. گفتنی است؛ شهرستان پردیس با جمعیتی در حدود ۳۰۰ هزار نفر در شرق پایتخت قرار دارد و پس از بارگذاری مسکن مهر این تعداد به ۶۰۰ هزار نفر خواهد رسید.

متخلفان اوپک پلاس تا مارس ۲۰۲۱ فرصت جبران دارند

فرصت جبران برای متخلفان در توافق کاهش عرضه تولیدکنندگان عضو و غیرعضو اوپک موسوم به اوپک پلاس تا ماه مارس سال ۲۰۲۱ میلادی تمدید شد. به گزارش ایلنا به نقل از رویترز، الکساندرنواک؛ معاون نخست‌وزیر روسیه در نشست خبری مربوط به دوازدهمین نشست وزیران نفت و انرژی سازمان کشورهای صادرکننده نفت (اوپک) و صدوهشتادمین نشست وزارتی اوپک اعلام کرد؛ این ائتلاف برای تصمیم‌گیری درباره برنامه تولید نفت پس از ماه ژانویه ماهانه نشست وزارتی برگزار می‌کند و افزایش ماهانه تولید هم نباید بیش از ۵۰۰ هزار بشکه در روز باشد. وی گفت: تصمیم خوبی است، زیرا این امکان را فراهم می‌کند در فرصتی که داریم کارهای مورد نیاز برای جلوگیری از آسیب رسیدن به بازار را انجام دهیم. معاون نخست‌وزیر روسیه، افزود: مهلت جبران تخلف کشورهایی که در ماه‌های گذشته بیش از سهمیه خود در توافق اوپک پلاس نفت تولید کرده‌اند تا مارس ۲۰۲۱ تمدید شد. در ادامه، عبدالعزیز بن‌سلمان؛ وزیر انرژی عربستان نیز درباره نشست وزیران اوپک پلاس، گفت: این نشست به دلیل اختلاف‌نظر میان بسیاری از اعضاء نشست سختی است. وی با بیان اینکه همه این تلاش‌ها برای برطرف کردن تردیدهاست، تصریح کرد: هر زمان که نیاز باشد اقدام می‌کنیم. ۲۳ کشور عضو و غیرعضو اوپک در دوازدهمین نشست وزیران نفت و انرژی ائتلاف اوپک پلاس، بر سر افزایش تولید روزانه ۵۰۰ هزار بشکه‌ای برای ژانویه سال ۲۰۲۱ میلادی به اجماع رسیدند و تصمیم گرفتند برای تعیین مقدار تسهیل کاهش تولید (افزایش تولید) در ماه‌های آینده، هر ماه براساس شرایط بازارهای جهانی نفت نشست برگزار کنند. بر این اساس، کاهش تولید روزانه تولیدکنندگان عضو ائتلاف اوپک پلاس از رقم هفت‌میلیون و ۷۰۰ هزار بشکه در ماه ژانویه ۲۰۲۱ با افزایش روزانه ۵۰۰ هزار بشکه‌ای در ژانویه ۲۰۲۱ به هفت‌میلیون و ۲۰۰ هزار بشکه در روز می‌رسد، اعضاء همچنین تأکید کردند که این روند تا زمانی که مجموع تسهیل کاهش تولید (افزایش تولید) به روزانه دومیلیون بشکه برسد، ادامه خواهد داشت. در عین حال کشورهایی که تاکنون به تعهد خود پایبندی ضعیفی داشته‌اند تا ماه مارس سال ۲۰۲۱ میلادی برای جبران فرصت خواهند داشت. کشورهای عضو اوپک و متحدانش در ماه دسامبر امسال همچنان به توافق کاهش تولید روزانه هفت‌میلیون و ۷۰۰ هزار بشکه در روز پایبند خواهند بود.

پایان استخراج نفت در دانمارک تا ۳۰ سال دیگر

دولت دانمارک، استخراج نفت از دریای شمال را در سال ۲۰۵۰ خاتمه خواهد داد و هشتمین دور مجوز را که اوایل امسال اعلام شده بود را لغو می‌کند. به گزارش ایسنا، هر چند صدور مجوز مذکور چندان متقاضی نداشت و پس از کنار کشیدن شرکت فرانسوی توتال فقط یک تقاضا وجود داشت. دانمارک، تولیدکننده بزرگ نفت‌وگاز نیست و متوسط تولید روزانه امسال این کشور ۸۳ هزار بشکه نفت و معادل ۲۰ هزار بشکه نفت بوده است. با این حال بدون در نظر گرفتن نروژ و انگلیس که از سال آینده عضو اتحادیه اروپا نیست، بزرگ‌ترین تولیدکننده این بلوک به‌شمار می‌رود. این کشور کوچک اسکاندیناوی همچنین بلندپروازانه‌ترین طرح اقلیمی را دارد. دانمارک قصد دارد؛ میزان آلایندگی را تا سال ۲۰۳۰ به میزان ۷۰ درصد از سطح سال ۱۹۹۰ کاهش دهد و تا سال ۲۰۵۰ از نظر تولید کربن به سطح خنثی برسد. دان یورگنسن؛ وزیر اقلیم دانمارک، اظهار کرد: کارمندان صنعت نفت‌وگاز که با تعطیلی استخراج، کارشان را از دست می‌دهند، کمک‌های لازم را از طریق آموزش برای یافتن اشتغال جدید دریافت می‌کنند. وی گفت: میادین نفت‌وگاز برای نگهداری کربن مورد استفاده قرار خواهند گرفت. پایان استخراج سوخت فسیلی از دریای شمال شامل لغو هشتمین مجوز، برای دانمارک ۲,۱ میلیارددلار هزینه خواهد داشت. براساس گزارش اویل پرایس، دانمارک در عرصه‌گذار به انرژی تجدیدپذیر پیشتاز بوده و ۳۰ درصد از انرژی این کشور با استفاده از منابع تجدیدپذیر شامل نیروی بادی و زیست توده تأمین می‌شود. این کشور بالاترین سرانه تولید نیروی بادی را در سازمان توسعه و همکاری اقتصادی (OECD) دارد اما حدود دوسوم از انرژی تجدیدپذیر این کشور از طریق زیست توده تولید می‌شود. دولت دانمارک، همچنین روز جمعه گذشته با قراردادی با پارلمان برای ورود حداقل ۷۷۵ هزار خودروی برقی یا هیبریدی به جاده‌های این کشور تا سال ۲۰۳۰ موافقت کرد. دولت دانمارک، برنامه ورود یک‌میلیون خودروی پاک به جاده‌های این کشور تا سال ۲۰۳۰ را اعلام کرده بود اما توافق اخیر فاینانس ۷۷۵ هزار دستگاه نخست را تأمین خواهد کرد. در حال‌حاضر حدود ۲۰ هزار خودروی برقی در دانمارک وجود دارد که در مقایسه با ۲,۵ میلیون خودرو در کل این کشور رقم اندکی محسوب می‌شود.

کیوسک اخبار

از اختلافات داخلی اوپک‌پلاس جنگ ستارگان نسازید!

وزیران اوپک و متحدانش پس از اینکه نتوانستند درباره تمدید طولانی‌مدت محدودیت عرضه به توافق برسند، پس از پنج روز مذاکره سرانجام در نشست رسمی روز پنجشنبه گذشته با افزایش تدریجی تولید بدون ایجاد اشباع عرضه در بازار موافقت کردند. به گزارش ایسنا، شاهزاده عبدالعزیز بن‌سلمان؛ وزیر انرژی عربستان‌سعودی درباره این مذاکرات گفت: بسیار خسته‌کننده بود. اگر می‌خواهید با ۲۳ کشور همکاری کنید، باید روحیه انعطاف‌پذیری داشته باشید. تحت توافقی که روز پنجشنبه گذشته اعلام شد، گروه اوپک‌پلاس تولیدش را در ژانویه ۵۰۰ هزار بشکه در روز افزایش می‌دهد و پس از آن وزیران هر ماه برای بررسی شرایط بازار و تغییر احتمالی مفاد پیمان محدودیت عرضه دیدار خواهند کرد. الکساندر نواک؛ وزیر انرژی سابق روسیه که ماه گذشته به مقام معاون نخست‌وزیر ارتقاء یافت، اظهار کرد: تغییر برنامه تولید ماهانه به شکل افزایش یا کاهش از ۵۰۰ هزار بشکه در روز فراتر نخواهد رفت. بیژن زنگنه؛ وزیر نفت ایران به رسانه‌ها اعلام کرد؛ این توافق تا زمانی که مجموع افزایش به دومیلیون بشکه در روز برسد، به قوت خود باقی می‌ماند. دیدارهای مرتب اوپک‌پلاس ممکن است به نوسان بازار نفت شکننده که وارد زمستان نیمکره شمالی می‌شود، بیفزاید، اما به‌نظر می‌رسد این بهترین توافق میان اعضایی مانند عربستان‌سعودی که موافق تمدید محدودیت عرضه تا مارس و سایرین شامل روسیه که موافق افزایش تولید در سه ماهه اول سال آینده بودند، به‌شمار می‌رود. این طرح توسط کشورهای کویت، الجزایر و جمهوری آذربایجان طراحی شد. وزیر انرژی عربستان‌سعودی، پس از اعلام نتیجه مذاکرات رسمی‌وزیران اوپک‌پلاس به خبرنگاران، گفت: مطمئناً بازار درک می‌کند که ما نمی‌خواهیم بی‌پروا باشیم. بازار باید خاطرجمع باشد که ما همه ابزارها را در اختیارمان داریم و با توجه به رفتار بازار، تدریجاً عرضه می‌کنیم. کاملاً محتاط و مراقب بودن یک روش منطقی است. نواک، قرار است اواسط دسامبر به عربستان‌سعودی رفته و با شاهزاده عبدالعزیز، دیدار کند. افزایش تولید ۵۰۰ هزار بشکه در روز به شکل مساوی میان اعضای گروه تقسیم می‌شود و عربستان‌سعودی و روسیه اجازه دارند هر یک ۱۲۶ هزار بشکه در روز به تولیدشان اضافه کنند. معاون نخست‌وزیر روسیه، گفت: با وجود مذاکرات متفاوت و عوامل زیادی که وجود داشت، ما به یک تصمیم متوازن دست یافتیم که پاسخگوی چالش‌ها خواهد بود و به ما اجازه می‌دهد که مطمئن باشیم بازار باثبات و انعطاف‌پذیر می‌ماند. براساس گزارش پلاتس، باید دید این تصمیم اختلافات میان عربستان‌سعودی و امارات متحده‌عربی که معمولاً متحد یکدیگر بوده‌اند را حل می‌کند یا خیر. مذاکرات رسمی میان ۱۳ عضو اوپک در ۳۰ نوامبر به بن‌بست خورد و باعث شد مذاکرات روز بعد با روسیه و هشت تولیدکننده دیگر متحدشان را به تأخیر بیندازند. مذاکرات به حدی تنش داشت که این گروه برخلاف معمول، تصمیم گرفت اظهارات وزیران در مراسم گشایش مذاکرات را پخش نکند. به گفته منابع آگاه، امارات متحده عربی حاضر نشد از پیشنهاد عربستان‌سعودی برای حفظ محدودیت عرضه ۷,۷ میلیون بشکه در روز به مدت سه ماه دیگر حمایت کند و اصرار داشت کشورهایی مانند روسیه، عراق و نیجریه که به تعهداتشان برای کاهش تولید به طور کامل عمل نکرده‌اند، مسؤول شناخته شوند. شاهزاده عبدالعزیز، اذعان کرد که برنامه کاهش تولید جبرانی آن طور که امید می‌رفت، موفقیت‌آمیز نبود، اما وعده داد تلاش توقف‌ناپذیری خواهد داشت تا این کاهش تولید دیده شود و اعضاء درباره تعهدشان اطمینان زیادی داده‌اند. وی در ادامه، افزود: افزایش تولید ژانویه برای برخی از کشورهای عضو اوپک‌پلاس انعطاف‌پذیری لازم برای عمل به تعهدات کاهش تولید را فراهم می‌کند. لیبی، ایران و ونزوئلا همچنان از مشارکت در کاهش تولید معاف خواهند بود و با وجود رشد سریع تولید لیبی پس از آتش‌بس داخلی، شاهزاده عبدالعزیز، گفت: این کشور جنگ‌زده اجازه خواهد داشت تا زمانی که به ثبات سیاسی برسد، به تولید ادامه دهد. وزیر انرژی عربستان‌سعودی، از رسانه‌ها به دلیل تمرکز بیش از حد روی اختلافات داخلی اوپک‌پلاس و زیرسؤال بردن تعهد این گروه برای متوازن کردن بازار انتقاد کرد. وی از خبرنگاران خواست از به تصویر کشیدن اوپک‌پلاس مانند یک ملودرام بازی تاج و تخت دست بردارند و خاطرنشان کرد که پایبندی کامل به توافق تاریخی کاهش تولید ۹۹,۵ درصد بوده است. شاهزاده عبدالعزیز، گفت: این گروه در مبارزه با پاندمی‌ویروس کرونا، ۱,۶ میلیارد بشکه تولید را از بازار خارج کرده که بسیار فراتر از انتظار معامله‌گران بوده است. در واقع قیمت‌های نفت به بالاترین سطح از مارس صعود کرده‌اند و بازار به تصمیم اوپک‌پلاس واکنش مثبتی نشان داد و بهای معاملات نفت برنت تا مرز ۵۰ دلار در هر بشکه پیش رفت. این قیمت همچنان پایین‌تر از قیمت ایده‌آل اعضای اوپک‌پلاس است، اما شاهزاده عبدالعزیز، گفت: این گروه، کاری که لازم بود انجام شود را انجام داده است. وی گفت: ما گروهی از کشورهای مسؤول هستیم. امیدواریم که از ادامه جنگ ستارگان یا بازی تاج‌وتخت تخیلی‌تان دست بردارید. بازی تاج‌وتخت اوپک تمام شده است.

افزایش ۳۲ درصدی تولید در نیروگاه طرشت

مدیرعامل نیروگاه طرشت، گفت: تعهد تولید انرژی این نیروگاه برای امسال ۱۵۶ هزار مگاوات بوده که ضمن تحقق آن، با افزایش ۳۲ درصدی نیز همراه شد. به‌گزارش مناقصه‌مزایده به نقل از وزارت نیرو، سیدیحیی نوبخت، افزود: با توجه به سیاست وزارت نیرو مبنی بر خروج واحدهای فرسوده و جایگزینی آنها با نیروگاه‌های جدید، مقرر شده واحدهای بخار نیروگاه طرشت با مولدهای گازسوز پیشرفته با بازدهی بالا تعویض شوند که علاوه بر افزایش ظرفیت کلی نیروگاه، بهره‌وری تولید نیز بیش از پیش افزوده خواهد شد. وی توضیح داد: اواسط امسال با دستور مدیرعامل شرکت مادر تخصصی تولید نیروی برق حرارتی، بهره‌برداری از واحدهای سیکل ترکیبی نیروگاه شیروان نیز به شرکت بهره‌برداری نیروگاه طرشت واگذار شده که با تلفیق این دو نیروگاه، مجموعه توان قابل تولید این شرکت به یک‌هزار و ۵۰۰ مگاوات افزایش یافته است. مدیرعامل شرکت تولید نیروی برق حرارتی ایران پیشتر، گفت: حدود سه‌هزار مگاوات نیروگاه فرسوده در کشور وجود دارد که ضروری است هرچه زودتر از مدار خارج شوند. بنابر آمارهای رسمی ظرفیت نصب شده نیروگاه‌های کشور اکنون به رقم ۸۵ هزار مگاوات رسیده که نیروگاه‌های حرارتی با ظرفیت ۶۶ هزار و ۲۹۱ مگاوات جایگاه نخست را در این بین به خود اختصاص داده‌اند، سایر نیروگاه‌ها مانند نیروگاه‌های اتمی، برق آبی و تجدیدپذیر روی هم ۱۰ درصد تولید برق را برعهده دارند.