روزنامه مناقصه مزایده

فراخوان‌های امروز

فراخوان‌های امروز

شنبه ۲۹ آذر ۱۳۹۹ ■ ۴ جمادی‌الاول ۱۴۴۲ ■ **سال شانزدهم** ■ شماره ۳۱۳۹ ■ قیمت ۳۵۰۰۰ ریال ■ ۸ صفحه

اجتماعی، فرهنگی، سیاسی، اقتصادی

Saturday ■ 19.Dec.2020 ■ Vol.16 ■ No.3139 ■ 35000RIs ■ ISSN:2008-2886

جشن ملی به شب یلدا پیوند می‌خورد؟

پرسپولیس و حضور در مزایده بزرگ‌ترین جام فوتبال باشگاهی آسیا

فوتبال همچنان پرطرفدارترین و محبوب‌ترین ورزش دنیاست. ورزشی که می‌تواند حس شاد بودن را به بالاترین میزان خود برساند و باعث شادابی و نشاط جامعه شود. در واقع آن چیزی که فوتبال را نسبت به دیگر ورزش‌ها متمایز می‌کند، همین موضوع است. به تاریخ ورزش کشورمان که نگاه کنید مدال‌های رنگارنگ...

صفحه ۱

رئیس هیأت‌مدیره انجمن تولیدکنندگان ماشین‌آلات کشاورزی

دخالت‌های دولت باعث انحراف در توزیع ماشین‌آلات کشاورزی شده است

رئیس هیأت‌مدیره انجمن تولیدکنندگان ماشین‌آلات کشاورزی، ضمن انتقاد از دخالت دولت در سهمیه‌بندی و توزیع ماشین‌آلات، گفت: این کار بستر عرضه ماشین‌آلات را در بازار سیاه به‌وجود آورده است.

صفحه ۵

از سوی بانک‌مرکزی

۳۴۰۰ میلیارد تومان اوراق بدهی دولت از بانک‌ها بازخرید شد

صفحه ۷

دبیرکل انجمن سنگ ایران خواستار شد

فعال‌سازی شورای هماهنگی احیاء به‌جای تعیین ضرب‌الاجل برای مزایده معادن کوچک

صفحه ۶

طرح آتلیه مناقصه مزایده

لزوم صدور مجوز برای تسریع در برگزاری مناقصه در شرایط غیرعادی

صفحه ۸

کیوسک مناقصه و مزایده

ارائه ضمانت‌نامه شرکت در مناقصات به دانش‌بنیان‌های پارک پردیس

صفحه ۲

سیاستمداران بریتانیایی خواستار شدند

ممنوعیت مزایده PS5، Xbox Series X و قطعات PC در انگلیس!

صفحه ۲

انتشار به مرور اسناد مناقصه پروژه‌های توسعه‌ای فولاد هرمزگان تا پایان سال

صفحه ۶

مزایده ۱۸ معدن در اردستان در آینده‌ای نزدیک

صفحه ۶

جشن ملی به شب یلدا پیوند می‌خورد؟

پرسپولیس و حضور در مزایده بزرگ‌ترین جام فوتبال باشگاهی آسیا

مسعود طاهری | مناقصه مزایده

فوتبال همچنان پرطرفدارترین و محبوب‌ترین ورزش دنیاست. ورزشی که می‌تواند حس شاد بودن را به بالاترین میزان خود برساند و باعث شادابی و نشاط جامعه شود. در واقع آن چیزی که فوتبال را نسبت به دیگر ورزش‌ها متمایز می‌کند، همین موضوع است. به تاریخ ورزش کشورمان که نگاه کنید مدال‌های رنگارنگ قهرمانی جهان و المپیک را به‌خوبی مشاهده می‌کنید. مدال‌هایی که اکثراً توسط کشتی‌گیران عزیز کشورمان به‌دست آمده‌اند اما قهرمانی این عزیزان در مسابقات المپیک و جهانی باعث ریختن مردم به خیابان‌ها نشده است. در دیگر رشته‌ها نیز این موضوع صادق است و قهرمانی وزنه‌برداران و تکواندوکاران و والیبالیست‌های عزیز کشورمان نیز باعث جشن ملی نشده است، اما کمتر ایرانی است که روز صعود دراماتیک ایران به جام‌جهانی ۱۹۹۸ فرانسه در رویارویی مستقیم با استرالیا را از یاد برده باشد. کمتر ایرانی است حضور ده‌ها میلیون ایرانی را پس از این صعود در کوچه و خیابان‌های این کشور به یاد نداشته باشد. آری فوتبال به‌دلیل همین ویژگی‌هایش نسبت به دیگر ورزش‌ها محبوبیت دارد و دهه‌هاست که فوتبال در کنار ورزشی بودنش به صنعتی قوی تبدیل شده است.

روزی مهم برای فوتبال ایران

امروز(شنبه) روز مهمی برای فوتبال ایران است. پرسپولیس نماینده کشورمان برای دومین بار طی سه سال اخیر توانسته به بالاترین دیدار فوتبال یک قاره که همان لیگ قهرمانان آسیاست، راه پیدا کند. پرافتخارترین تیم کشورمان در عرصه داخلی با ۱۳عنوان قهرمانی در لیگ برتر می‌تواند به‌عنوان تنها تیم ایرانی، فاتح لیگ قهرمانان آسیا شود و دل میلیون‌ها ایرانی را شاد کند زیرا از آخرین قهرمانی یک تیم ایرانی در آسیا (پاس ۱۹۹۳) دهه‌هاست که می‌گذرد و فوتبال ایران همچنان در حسرت قهرمانی مجدد است. حریف پرسپولیس در فینال تیم کره‌ای اولسان هیوندای است. تیمی که به‌عنوان قهرمان شرق آسیا در این مسابقه حاضر شده است و توانسته بدون حتی یک شکست و با ۹برد و یک تساوی به مسابقه فینال راه پیدا کند.

نگاهی به لیگ قهرمانان آسیا

بالاترین سطح فوتبال باشگاهی در آسیا از سال ۱۹۶۷ با نام مسابقات باشگاهی قهرمانی آسیا آغاز شده‌است و پس از چهار دوره برگزاری به‌علت مشکلات سیاسی این مسابقات متوقف شد و تا سال ۱۹۸۵ برگزار نشد. گفتنی است؛ طی این سال‌ها فوتبال ایران در اوج قدرت قرار داشت و بی‌شک با برگزاری مسابقات آسیایی تیم‌های ایرانی می‌توانستند، عنوان قهرمانی را یکی پس از دیگری کسب نمایند. به هر حال مسابقات جام باشگاه‌های آسیا در کنار مسابقات جام‌درجام آسیا معتبرترین مسابقات باشگاهی آسیا بودند که برگزار می‌شدند تا اینکه با ادغام این دو جام، لیگ قهرمانان آسیا از سال ۲۰۰۲ با الگوبرداری از لیگ قهرمانان اروپا شکل گرفت. تاکنون تنها سه تیم سپاهان، ذوب‌آهن و پرسپولیس توانسته‌اند به فینال مهم‌ترین رقابت‌های باشگاهی آسیا راه پیدا کنند و در این بین پرسپولیس با دو بار حضور در فینال این مسابقات رکورددار حضور تیم‌های ایرانی در فینال لیگ قهرمانان آسیاست.

الجنوب، تئاتر رویاها می‌شود؟

امروز (شنبه) و از ساعت ۱۵:۳۰ دقیقه به‌وقت تهران مهم‌ترین دیدار فصل فوتبال ایران در ورزشگاه الجنوب قطر به صدا درمی‌آید. قضاوت این دیدار را عبدالرحمان‌الجاسم از کشور میزبان برعهده دارد. همچنین طبق اعلام کنفدراسیون فوتبال آسیا ۱۰هزار تماشاگر می‌توانند در دیدار فینال لیگ قهرمانان آسیا در ورزشگاه حضور پیدا کنند و آن طورکه خبرگزاری‌ها گزارش داده‌اند، ایرانی‌های مقیم قطر به‌شدت به‌دنبال خرید بلیط این دیدار هستند. مهدی تاج؛ رئیس اسبق فدراسیون فوتبال هم دیدار فینال را به صورت مستقیم تماشا می‌کند.

جشن ملی به یلدا پیوند می‌خورد؟

به هر شکل پرسپولیس ۲۴ساعت مانده به طولانی‌ترین شب سال می‌تواند مهم‌ترین جام تاریخش را جشن بگیرد. شبی که طولانی‌ترین شب سال است و اگر قرمزها به قهرمانی برسند آن را طولانی‌تر هم خواهند کرد و ۲۴ساعت زودتر به جشن و شادمانی خواهند پرداخت و آن را به شب یلدا گره خواهند زد. چه شبی خواهد شد، شنبه شبی که پرسپولیس بتواند بعد از حدود سه دهه باشگاهی از ایران را به قله آسیا برساند و بالاخره تیم‌های ایرانی را از سیطره شرق آسیا رها کند. شبی که از یلدا برای آنها مهم‌تر است و می‌تواند سال‌ها نقل دورهمی‌های خانوادگی همه پرسپولیسی‌های ایران باشد. اکنون ساعاتی به حضور پرسپولیس در مزایده بزرگ‌ترین جام باشگاهی آسیا باقی مانده است. مزایده‌ای که بی‌شک ارزش آن شادی مردم ایران است در این روزهای کمرشکن تورم و صعود همیشگی قیمت‌ها.

چه رفتارهایی در قرنطینه کرونا سلامت ما را تهدید می‌کند؟

پس از شیوع کرونا در کشور و توصیه‌هایی مبنی بر ماندن در منزل برای پیشگیری از ابتلا به کووید۱۹، ابتلا به بیماری‌های غیرواگیر نظیر فشارخون بالا، چربی خون و... تبدیل به یکی از نگرانی‌های اصلی کادر درمان شد. اما چگونه می‌توانیم جلوی بروز چنین بیماری‌هایی را در شرایط قرنطینه بگیریم؟ به گزارش ایسنا و بنابر اعلام دفتر بهبود تغذیه وزارت بهداشت، برخی رفتارها و شرایط جدید در زمان ماندن در منزل، در صورت عدم پیروی از اصول تغذیه مناسب و تحرک کافی می‌تواند سلامت ما را تهدید کند که شامل:

- مصرف زیاد فست‌فودها که حاوی مقادیر زیادی نمک و چربی هستند و موجب تحریک سیستم ایمنی بدن می‌شوند.
- مصرف زیاد مواد قندی و شیرین به‌خصوص انواع نوشیدنی‌های دارای قندافزوده، نوشابه‌های گازدار و نوشیدنی‌های صنعتی که تحریک سیستم ایمنی بدن را به‌دنبال دارد.
- ترک عادت ورزش منظم در طول روز.
- بی‌تحرکی به‌دلیل استفاده بیش از پیش از بازی‌ها و فیلم‌های کامپیوتری، تماشای تلویزیون و فضای مجازی.
- تعطیلی برنامه کلاس‌های ورزشی در مکان‌های ورزشی و خارج از منزل.
- نبود فضای مناسب برای پیاده‌روی و قدم‌زدن.
- افزایش ریزه‌خواری و مصرف تنقلاتی که ارزش غذایی کمی دارند مثل انواع چیپس و پفک، شکلات و... به‌ویژه در زمان تماشای تلویزیون به مدت طولانی.
- به‌هم خوردن نظم خواب و بیداری روزهای عادی به دلیل تعطیل شدن فعالیت‌های خارج از منزل.
- دیر خوابیدن شبانه و دیر بیدار شدن روز که سبب به هم خوردن ساعت بیولوژیک بدن، اختلال سوخت‌وساز و برنامه منظم تغذیه روزانه نیز می‌شود.

چگونه تهدیدها را تبدیل به فرصت کنیم؟

برای پیشگیری از این تهدیدها و استفاده از فرصت در خانه ماندن برای بهبود شیوه زندگی و حفظ و ارتقای سلامت و تقویت سیستم ایمنی بدن برای مقابله با بیماری‌ها، می‌توان به توصیه‌های تغذیه‌ای زیر عمل کرد:

- برنامه‌ریزی برای مصرف وعده‌های غذایی اصلی در ساعات مشخص.
- مصرف حداقل دو وعده میوه در طول روز به‌عنوان میان وعده یا قبل از غذا.
- مصرف سبزی خوردن و سالاد همراه غذا و به همراه اعضای خانواده.
- در دسترس قرار ندادن انواع تنقلات و استفاده از تنقلات در زمان‌های مشخصی از روز برای جلوگیری از ریزه‌خواری.
- کاهش مصرف غذاهای چرب و سرخ‌شده و پرادویه.
- محدود کردن مصرف فست‌فودها و حتی‌الامکان تهیه آنها در منزل.
- محدود کردن مصرف نوشیدنی‌های گازدار و یا آب میوه‌های صنعتی و سایر نوشیدنی‌های شیرین مثل شربت‌ها و استفاده از شربت‌های کم‌شیرین خانگی و عرقیات گیاهی در صورت تمایل.
- غذا خوردن دور یک سفره در هر سه‌وعده غذایی اصلی، و صرف میان‌وعده‌ها در زمان تماشای برنامه‌های تلویزیون و یا گفت‌وگوهای خانوادگی.
- استفاده از فرصت پخت‌وپز غذاهای متنوع و حتی ساده در منزل با همکاری اعضای خانواده و آزمودن دستورهای آشپزی غذاهای متنوع و سالم (کم‌نمک، کم‌چرب و کم‌شیرین) با استفاده از کتب آشپزی و یا برنامه‌های آشپزی تلویزیون و یا فضای مجازی.
- همکاری و همراهی با اعضای خانواده در انجام برخی فعالیت‌ها در منزل از جمله کمک کردن در آماده‌سازی و تهیه‌غذا، کمک کردن در نظافت خانه، گل‌کاری و یا کاشت‌دانه انواع سبزی و صیفی در حیاط منزل، پشت‌بام یا گلدان‌های آپارتمانی، انجام حرکات نرمشی.
- برنامه‌ریزی برای خواب منظم، تنظیم زمان خواب برای داشتن خواب به موقع و آرام.
- پرهیز از مصرف نوشیدنی‌ها و خوردنی‌های محرک و بر هم زننده خواب مانند قهوه و نسکافه و نیز شکلات تلخ در ساعات عصر و شب برای جلوگیری از بی‌خوابی.
- تعادل و تنوع در مصرف گروه‌های غذایی مختلف و جایگزین‌های آنها به منظور دریافت کلیه ویتامین‌ها و املاح مورد نیاز بدن جهت افزایش سطح ایمنی و مقابله با بیماری کووید۱۹.
- عدم مصرف خودسرانه مکمل‌های مولتی‌ویتامین برای پیشگیری از کرونا.

با خرید اشتراک ویژه در سایت Qanoonnameh.ir

فصلنامه قانون

می‌توانید نسخه الکترونیکی این نشریات را با نصف قیمت در اختیار داشته باشید

- قوانین و مقررات سرمایه‌گذاری و مشارکت عمومی-خصوصی
- قوانین و مقررات مناقصه مزایده «ویرایش آخر (دهم)»
- قوانین تنظیم بخشی از مقررات مالی دولت
- قوانین و مقررات خرید خدمات مشاوره
- قانون و مقررات بودجه ۹۹ کل کشور

همچنین نشریات زیر کاملا رایگان و بدون ثبت نام در دسترس است

- قانون و مقررات بودجه ۹۷ کل کشور
- قانون بودجه ۹۸ کل کشور
- قوانین و مقررات حمایت از کالای ایرانی و تولید ملی
- قانون برنامه ششم توسعه

پیوستن ۸٫۵ میلیون ایرانی به «دولت همراه»

مدیرکل پایش و نظارت بر پیاده‌سازی دولت الکترونیکی گفت: هشت‌ونیم میلیون ایرانی برای بهره‌مندی از ۱۰۷ خدمت الکترونیکی دولتی به دولت همراه پیوسته‌اند. به گزارش ایرنا، از ظهور دولت الکترونیکی در جهان بیش از ۳۰ سال می‌گذرد و ایران نیز چند سالی است در این حوزه قدم‌های خوبی برداشته است. مجیدفولادیان؛ مدیرکل دفتر پایش و نظارت بر پیاده‌سازی دولت الکترونیکی سازمان فناوری اطلاعات ایران، برنامه‌های این معاونت را تشریح کرد. مدیرکل دفتر پایش و نظارت بر پیاده‌سازی دولت الکترونیکی سازمان فناوری اطلاعات ایران با بیان اینکه دولت همراه سامانه‌ای است که مردم و دولت در کنار یکدیگر می‌توانند از مزایای آن بهره‌مند شوند، گفت: تجمیع و ارائه خدمات دولتی بر بستر فناوری اطلاعات و ارتباطات سیار، اقدامی‌است که توسط سامانه «دولت همراه» دنبال می‌شود. فولادیان، افزود: این سامانه به‌صورت ۲۴ ساعته در هفت روز هفته و از طریق جلب مشارکت شهروندان، کلیه خدمات دولت الکترونیکی را از طریق ابزارک‌های متعدد همراه به شهروندان ارائه می‌دهد. در این سامانه، سازمان فناوری اطلاعات ایران در قالب دستگاه اجرایی متولی و اپراتورهای موبایل و کلیه دستگاه‌های اجرایی در قالب دستگاه اجرایی همکار در نظر گرفته شده‌اند. وی اضافه کرد: ایجاد بستری امن برای تسهیل در ارائه خدمات، صیانت از حاکمیت داده‌ها، احراز هویت افراد با بهره‌گیری از استاندارد جهانی و دستاوردهای زیست‌محیطی از جمله مزایای دولت همراه است. البته نباید فراموش کرد علاوه بر دولت، سایر دستگاه‌ها نیز با استفاده از این سامانه از مزیت تسهیل در ارائه خدمات به شهروندان بر بستر امن، افزایش سرعت، امنیت اطلاعات، کیفیت خدمات و تکریم ارباب‌رجوع در نظام اداری و شفافیت در ارائه اطلاعات و خدمات بهره‌مند می‌شوند. مدیرکل دفتر پایش و نظارت بر پیاده‌سازی دولت الکترونیکی سازمان فناوری اطلاعات ایران ادامه داد: آنچه که در استفاده از سامانه دولت همراه بسیار مورد توجه قرار می‌گیرد، عدم وجود محدودیت زمانی و مکانی در دریافت خدمات، کاهش هزینه‌های دسترسی به خدمات و امکان دسترسی عمومی و یکسان برای کلیه اقشار جامعه و در پی آن دستیابی به عدالت اجتماعی و کاهش فساد اداری است. وی یادآور شد: براساس آخرین آمار موجود، تاکنون ۱۰۷ خدمت در سامانه دولت همراه ارائه شده است. همچنین ۳۵ دستگاه ارائه‌دهنده خدمت به این سامانه متصل هستند و تعداد کاربران در این سامانه، هشت‌میلیون و ۵۰۰ هزار نفر گزارش شده است. مدیرکل دفتر پایش و نظارت بر پیاده‌سازی دولت الکترونیکی سازمان فناوری اطلاعات ایران ادامه داد: ارزیابی دستگاه‌های اجرایی همراه با آموزش و یادگیری مفاهیم اصلی خدمت‌رسانی و نیز اثرگذاری بر مدیران ارشد سازمانی و تغییر رویکرد بر مبنای پنج شاخص اصلی خدمت، موجب جلوگیری از موازی‌کاری و صرف بودجه‌های چندگانه غیرضروری در سازمان‌های مشابه شده و اطلاع‌رسانی به آن‌ها باعث آگاه‌سازی برای ایجاد بستری واحد و کارا به‌جای بسترهای چندگانه است. فولادیان، اظهار داشت: به همین دلیل سازمان فناوری اطلاعات ایران تصمیم گرفت، علاوه بر به‌روزرسانی شاخص‌های ارزیابی خدمات الکترونیکی دستگاه‌های اجرایی، میزان آمادگی دستگاه‌ها و سازمان‌ها جهت ورود به مراحل بالاتر بلوغ دولت الکترونیکی را نیز مورد بررسی قرار دهد. وی اضافه کرد: در همین راستا ضمن به‌روزرسانی شاخص‌های مدل‌های بلوغ دولت الکترونیکی، به طبقه‌بندی دستگاه‌های اجرایی از منظر بلوغ نیز پرداخته است. در مورد گستره این پروژه می‌توان گفت که دربرگیرنده کلیه خدمات شناسنامه‌دار از سوی سازمان اداری و استخدامی کشور در تمامی دستگاه‌های اجرایی کشور است. از جمله اصلی‌ترین اهداف این پروژه می‌توان به اندازه‌گیری و ارزیابی سطح بلوغ خدمات الکترونیکی دستگاه‌های اجرایی (ارزیابی فنی و رتبه‌بندی کیفی خدمات الکترونیکی دستگاه‌های اجرایی)، اندازه‌گیری و ارزیابی میزان کاهش مراجعات حضوری و ارائه خدمات الکترونیکی دستگاه‌های اجرایی (با اولویت پنج حوزه سلامت، آموزش، تأمین‌اجتماعی، کار و امور استخدامی، حفاظت از محیط‌زیست و امنیت اجتماعی)، تدوین نقشه‌راه، مشاوره و توصیه‌های راهبردی به تفکیک دستگاه‌ها به‌منظور الکترونیکی شدن تمامی خدمات آن‌ها و نیز بررسی، تحلیل و ارائه راهکارهای افزایش رتبه EDGI (شاخص توسعه دولت الکترونیکی) کشور در رتبه‌بندی‌های جهانی اشاره کرد.

۱۵ محصول دانش‌بنیان تجهیزات و مواد آزمایشگاهی ایران ساخت رونمایی شد

۱۵ محصول در حوزه تجهیزات و مواد آزمایشگاهی امروز با حضور سورنا ستاری؛ معاون علمی و فناوری ریاست‌جمهوری و منصور غلامی؛ وزیر علوم، تحقیقات و فناوری به‌صورت مجازی رونمایی شد. به گزارش ایرنا، در حاشیه مراسم افتتاحیه هشتمین نمایشگاه تجهیزات و مواد آزمایشگاه ایران‌ساخت و بیست‌ویکمین نمایشگاه دستاوردهای پژوهشی، فناوری و فن بازار از ۱۵ محصول در حوزه تجهیزات و مواد آزمایشگاهی جدید رونمایی شد. این محصولات در یک سال گذشته توسط شرکت‌های دانش‌بنیان به مرحله تولید رسیده و در نمایشگاه عرضه شده‌اند.

محصولات رونمایی شده به شرح زیر هستند:

مجموعه آزمایش پرتو ایکس XES
تشخیص ROS در نمونه خلط
میکروسکوپ هم کانونی لیزری
دستگاه تصویربرداری زیستی اسپکل نوری
تصویربرداری نوری چندگانه از مغز موجودات زنده و نمونه‌های زیستی
کیت اپتوژنتیک ۲
اتوآنالایزر شیمی و بیوشیمی
سیستم فوق حساس اندازه‌گیری میدان مغناطیسی اسکوئید
برجسته‌نگار هوشمند همراه
سانتریفیوژ یخچال‌دار ظرفیت بالا
میکروسکوپ الکترونیکی عبوری
دستگاه غربالگری شنوایی اطفال بر پایه پاسخ شنیداری ساقه مغز
تحریک الکتریکی فراجمجمه‌ای و عمقی مغز
توالی‌یاب پارسک NGS
شبیه‌ساز آموزشی مبتنی بر واقعیت مجازی برای عمل‌های جراحی چشم

این طرح‌ها در نمایشگاه مجازی به مناسبت هفته پژوهش قابل رؤیت هستند.

ارائه ضمانت‌نامه شرکت در مناقصات به دانش‌بنیان‌های پارک پردیس

رئیس پارک فناوری پردیس، با بیان اینکه شرکت‌های مستقر در پارک پیش از امسال چهارهزار میلیاردتومان در این پارک سرمایه‌گذاری کرده‌اند، گفت: امسال نیز بیش از هزارمیلیاردتومان سرمایه‌گذاری جدید صورت گرفت. به گزارش ایرنا، مهدی صفاری‌نیا؛ رئیس پارک فناوری پردیس، در مراسم رونمایی از سه برنامه راهبردی پارک در حوزه پژوهش و ترویج که به صورت مجازی در محل پارک فناوری پردیس برگزار شد، افزود: در پارک فناوری پردیس تلاش بر این است که سهم شرکت‌ها در حل مسائل کشور بالاتر برود. وی تأکید کرد: مجموع فروش شرکت‌های مستقر در پارک فناوری پردیس در سال گذشته برابر با ۱۱هزار میلیاردتومان بود. این میزان فروش شرکت‌ها براساس آمار فروش شرکت‌های دانش‌بنیان پارک‌های علم و فناوری تحت پوشش وزارت علوم، ۸۰درصد بالاتر از میزان فروش آنها بوده است. صفاری‌نیا، بیان کرد: همچنین ۵۰درصد از صادرات کل از پارک‌های کشور به پارک فناوری پردیس اختصاص یافته است.

هزینه‌کرد ۴درصد از فروش شرکت‌های پارک در تحقیق و توسعه

رئیس پارک فناوری پردیس ادامه داد: چهاردرصد از فروش شرکت‌های مستقر در پارک فناوری پردیس در تحقیق و توسعه هزینه می‌شود؛ در صورتی که در کل کشور برابر با یک‌درصد است. هزینه‌کرد پارک در این خصوص میزان خوبی است، اما باید بیشتر شود. وی گفت: در واقع هدف ما این است که سهم هزینه‌کرد تحقیق و توسعه باید به ۱۰درصد برسد و این امر نیازمند فراهم شدن زیرساخت‌هاست. صفاری‌نیا، با بیان اینکه تقریباً زیرساخت‌ها و زمینه‌سازی برای شرکت‌های دانش‌بنیان فراهم شده است، گفت: این زیرساخت و زمینه‌سازی در حدی است که بتوان حل مسائل را به‌واسطه تحقیقات و مسأله‌محور پیش برد. وی درباره ارائه ضمانت‌نامه به شرکت‌های عضو پارک فناوری پردیس، نیز اظهار داشت: یکی از خدماتی که پارک فناوری پردیس به واسطه صندوق توسعه فناوری‌های نوین به شرکت‌ها ارائه کرده، ضمانت‌نامه (مناقصه، مزایده و پیمان) برابر با ۳۰۰میلیاردتومان بوده است. رئیس پارک فناوری پردیس، گفت: البته این میزان ضمانت‌نامه باید بیشتر شود تا سهم شرکت‌ها از بازار اقتصاد دانش‌بنیان افزایش یابد. وی درخصوص فازسوم پارک فناوری پردیس نیز خاطرنشان کرد: فاز سه پارک فناوری پردیس به لحاظ جذب مشتریان تقریباً روبه اتمام است و امید است تا پایان سال آینده، تعداد شرکت‌های پارک که خدمات مستقیم می‌گیرند به ۶۰۰ شرکت برسد. صفاری‌نیا، گفت: سعی کردیم در ایجاد امکان زیرساخت تحقیقاتی تا بازار برای شرکت‌های دانش‌بنیان گام برداشته شود.

استفاده اندک پارک فناوری پردیس از خدمات صندوق نوآوری

وی با بیان اینکه پارک فناوری پردیس تاکنون نتوانسته از خدمات صندوق نوآوری استفاده کند، افزود: در حال‌حاضر ۱۰۰ شرکت تأیید صلاحیت شده، از سوی معاونت علمی و فناوری ریاست‌جمهوری در پارک مستقر هستند. صندوق نوآوری و شکوفایی می‌توانست امکانات بیشتری در اختیار پارک فناوری پردیس قرار دهد و امکاناتی که تاکنون در اختیار شرکت‌های پارک گذاشته به اندازه‌ای که باید، نبوده است. رئیس پارک فناوری پردیس گفت: شرکت‌های دانش‌بنیان در پارک بیش از چهارهزار میلیاردتومان سرمایه‌گذاری کرده‌اند و امسال نیز بیش از هزارمیلیاردتومان سرمایه‌گذاری جدید اتفاق افتاده است. با این حال استفاده از خدمات صندوق نوآوری خیلی کم بوده و اگر در ارائه برخی خدمات تسهیل صورت گیرد، می‌توان از خدمات این صندوق بیشتر استفاده کرد. صفاری‌نیا، یادآور شد: در حال‌حاضر موضوع در حال پیگیری است و مواردی نیز برای پیشنهاد به صندوق نوآوری از سوی پارک آماده شده است. سه برنامه راهبردی پارک در حوزه پژوهش و ترویج، شامل آغاز به‌کار دبیرخانه و فراخوان جشنواره پژوهش‌های کاربردی و مسأله‌محور ریتکس، رونمایی از کتاب «از دانش به ثروت(۴)» و راه‌اندازی شبکه خدمات آزمایشگاهی ناحیه نوآوری پردیس است که در پارک فناوری پردیس رونمایی شد.

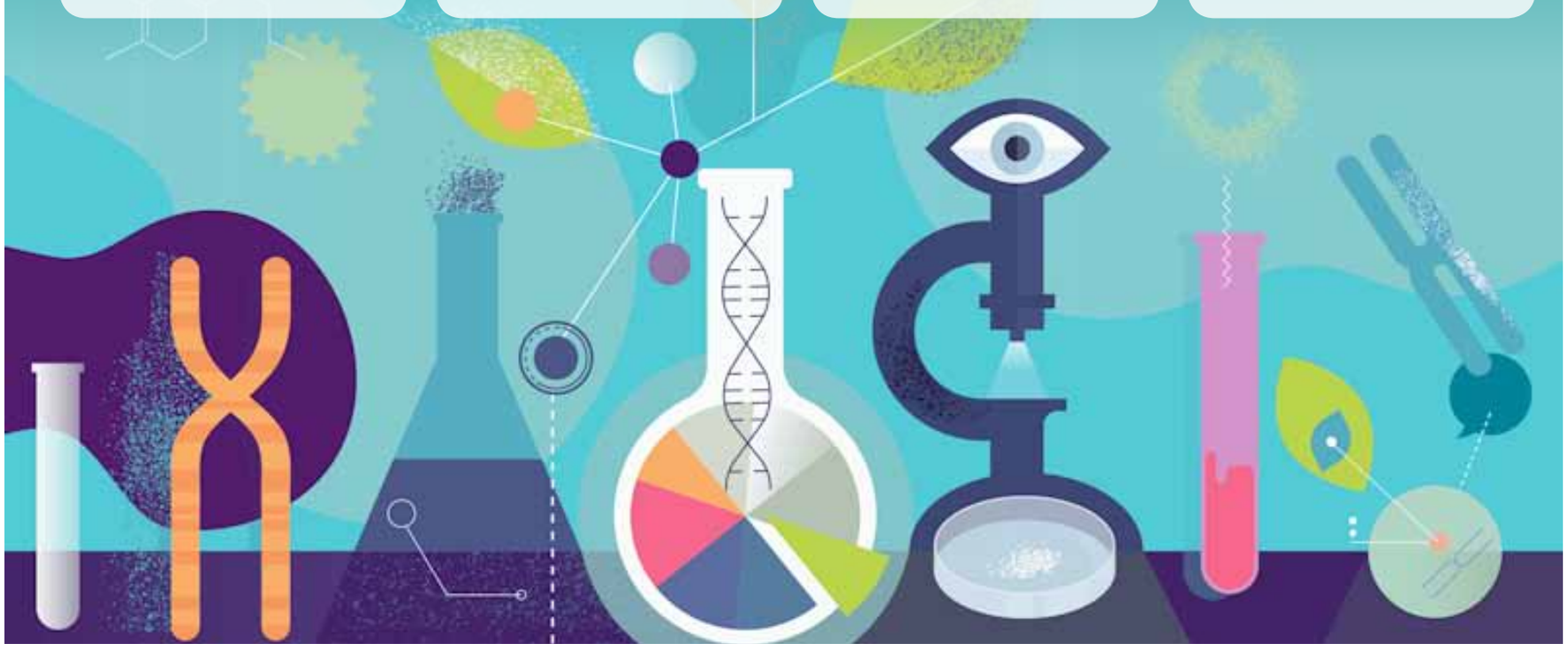

وزیر ارتباطات و فناوری اطلاعات

گردش مالی خدمات ارزش‌افزوده از ۲۲۰۰ به ۴ میلیارد تومان رسید

وزیر ارتباطات و فناوری اطلاعات با اشاره به فضای رانتی خدمات ارزش‌افزوده، گفت: سال گذشته گردش ارزش‌افزوده ۲۲۰۰ میلیاردتومان بود و امسال این عدد به چهار میلیاردتومان رسید و ما در این مدت، فضای ارزش‌افزوده که دچار انحصار و رانت بود را جمع کردیم. به گزارش ایسنا، محمدجواد آذری‌جهرمی، با حضور در گردهمایی یلدای کارآفرینان، به سؤالاتی درباره استارت‌آپ‌ها پاسخ داد. در این برنامه، یک کلیپ از سخنان آذری‌جهرمی، از یلدای دو سال پیش پخش شد که او برای استارت‌آپ‌ها آرزو کرده بود؛ امیدوارم سایه انحصار از بازار شما به دور باشد، اقتصاد شما آفت رانتی بودن پیدا نکند و با همه هماهنگی‌ها که انجام شده، سایه فیلتر و شکایت از کسب‌وکارها به دور باشد. وزیر ارتباطات و فناوری اطلاعات، در پاسخ به این سؤال که تا چه اندازه این اهداف محقق شده، گفت: تفاوت وزیر با دیگران این است که وزیر باید برای رسیدن به این اهداف تلاش کند، اما اکوسیستم باید نظر دهد که ما در این عرصه موفق بودیم یا نه. ما برنامه‌ای در ابتدای دوره وزارت دادیم که به یک ساختار اکوسیستمی برسیم که پنج یونیکورن داشته باشیم همراه ۲۰ هزار استارت‌آپ که از کف بازار شروع کنند به ساختن هرم استارت‌آپی که این ویژگی‌ها را داشته باشد. آذری‌جهرمی، ادامه داد: در سال ۱۳۹۶ اندازه اقتصاد دیجیتال نزدیک به صفر بود، در حالی که سال گذشته به ۱٫۵ درصد تولید ناخالص داخل کشور رسید. البته ما هنوز به متوسط رشد استارت‌آپ‌ها در دنیا نرسیدیم. در این مدت هم نرخ دلار خیلی تغییر کرد که اثر زیادی در بازار گذاشت. اگر امروز دلار به نرخ سال ۱۳۹۶ بود، پنج یونیکورن داشتیم. الان یک یونیکورن داریم و در قاعده هرم هم هنوز باید کار بیشتری انجام شود.

سایه ناسالم آفت ارزش‌افزوده را از اکوسیستم استارت‌آپی حذف کردیم

وی با اشاره به مشکلات انحصاری در سیستم استارت‌آپی، بیان کرد: این سیستم دچار آفتی به اسم ارزش‌افزوده بود. سال گذشته گردش مالی خدمات ارزش‌افزوده ۲۲۰۰ میلیاردتومان بود و امسال این عدد به چهار میلیاردتومان رسید. ما در این مدت، کل ارزش‌افزوده را جمع کردیم، زیرا این فضا دچار انحصار و رانت بود. بسیاری انتقاد کردند که با این کار، اشتغال زیادی از بین رفته، اما اینها انحصار و رانت بود، فساد انجام می‌شد و دست کلاهبرداران در جیب مردم بود. هرچند هزینه‌های زیادی هم داشت و شجاعت و جدیت می‌خواست که این وضعیت را جمع کند و سایه ناسالمی را از اکوسیستم ببرد. وزیر ارتباطات و فناوری اطلاعات، با بیان اینکه در حوزه تأمین مالی هم همین مشکل رانت وجود دارد، گفت: دانش‌بنیان بودن رانت رسمی است که دولت به کسب‌وکارها می‌دهد، ما طرح نوآفرین را برای ایجاد عدالت در حمایت از خلاقیت‌ها و توزیع عادلانه رانت به شرکت‌ها ایجاد کردیم و همچنین اینکه شرایط بیمه و مالیات را برای آنها تسهیل کنیم. فعالیت صندوق نوآفرین که آغاز شده هم بخشی از این حمایت‌ها بوده است. آذری‌جهرمی، با اشاره به مشکلات فیلترینگ کسب‌وکارها اظهار کرد: فیلتر داستان تلخی است. زمانی بیشترین مقاومت‌ها در برابر استارت‌آپ‌ها از دستگاه اجرایی یعنی دولت بود، اما امروز دیگر دولت شاکی استارت‌آپ‌ها نیست و کسب‌وکارها را نمی‌بندد. زمانی ۱۲۸ شرکت حوزه حمل‌ونقل با شکایت وزارت راه‌وشهرسازی بسته شده بود، اما الان دیگر این‌طور نیست. من هنگام رأی اعتماد مجلس یک جمله گفتم و آن این بود که زمانی برقراری ارتباطات یک تهدید مربوط می‌شد و امروز قطع ارتباطات تهدید است و این تغییر پارادیمی بود که اتفاق افتاد.

موانع حضور استارت‌آپ‌ها در بورس

وی با اشاره به مشکلات استارت‌آپ‌ها برای حضور در بورسف گفت: یک مسأله بحث دارایی‌های نامشهود است. بورس نسبت به ارزش و برآورد شرکت‌ها حساس است، از باب اینکه بعداً صدمه‌ای به مردم وارد نشود. البته ما هم برای رفع این مشکل دستورالعملی تعیین کردیم و به سازمان بورس دادیم. از سویی برخی نگرانی‌هایی دارند در برابر بزرگ شدن شرکت‌هایی که وابستگی دولتی ندارند. برخی نگرانی‌ها هم این است که سرمایه‌گذار ممکن است مسائل امنیتی داشته باشد. هرچه هست مانع رشد بازار ماست. تلاش حکومت‌ها بزرگ کردن اقتصاد کشور و ایجاد رفاه برای مردم است و هرچه جلوی بزرگ شدن اقتصاد را بگیرد، مطلوب نیست. وزیر ارتباطات و فناوری اطلاعات ادامه داد: برای حضور شرکت‌ها در بورس هم جلسات زیادی تشکیل شده است و همه این انگاره‌ها حل خواهد شد. باید بپذیریم که این اکوسیستم تغییر ایجاد می‌کند، این تغییر هم به نفع حاکمیت و هم مردم و هم سرمایه‌گذار است. مقاومتی در برابر این تغییرات وجود دارد که امیدواریم به تدریج شکسته شود. ما برای حضور سرمایه‌گذار خارجی به دلیل تحریم‌ها و برخی نگاه‌ها در کشور محدودیت‌هایی داریم و راهکاری بهتر از بورس وجود ندارد و این مسأله باید تسهیل شود. آذری‌جهرمی، درباره شیوه حکمرانی در کشور گفت: برای اداره کشور و اقتصاد، یا باید فرمان دست خودمان باشد و مالکیت داشته باشیم، یا فرآیندها را قانون‌گذاری و به آنها نظارت کنیم. ما خیلی به مدیریت از طریق رگولیشن آشنا نیستیم. دولت‌ها هزینه زیادی می‌کنند که مستقر شوند و اگر رگولاتور باشند، احساس استقرار ندارند. این چرخه و نوع حکمرانی ماست و هر دولتی که می‌آید و می‌رود، فساد زیادی به جای می‌گذارد. اما در کشورهای دیگر اینطور نیست. دولت ما هم باید یاد بگیرد که مقررات‌گذار است و باید به مقررات نظارت کند.

سیاستمداران بریتانیایی خواستار شدند

ممنوعیت مزایده PS5، Xbox Series X و قطعات PC در انگلیس!

سودجویان و معامله‌گران ریزه‌خواهر همواره یک معضل برای کاربرانی بوده‌اند که به طور جدی قصد خرید جدیدترین محصولات فناوری را داشته‌اند. این افراد سوءاستفادهگر خصوصاً در این اواخر بسیار فعال بوده‌اند و از وضعیت نامناسب بازار نهایت استفاده را بردند و پول زیادی به جیب زدند. حال گروهی از سیاستمداران بریتانیایی امیدوارند که بتوانند با این افراد مبارزه کنند و با استفاده از ربات‌های خودکار، جلوی فروش مجدد برخی کالاها گرفته شود. این افراد مخصوصاً به‌دنبال ممنوعیت مزایده PS5، Xbox Series X و قطعات PC در انگلیس هستند تا مقابل سودجویان بایستند. به گزارش مناقصه‌مزایده، هر تکنولوژی جدیدی که تازه وارد بازار می‌شود، با یک مشکل رایج مواجه می‌شود که آن هم میزان موجودیت و در دسترس بودن آن محصول است. این داستان این بار برای نسل جدید گرافیک‌های انویدیا و AMD، پردازنده‌های رایزن ۵۰۰۰ و همچنین کنسول‌های بازی پلی‌استیشن ۵ و اکس‌باکس سری‌اکس رخ داد که موجودی تمامی این محصولات طی چند دقیقه به پایان رسید و بلافاصله آگهی‌های فروش با قیمت بسیار بالاتر در سایت‌هایی مانند eBay درج شد. این در حالیست که بسیاری از کاربران عادی که امیدوار به خرید این محصولات بودند، موفق به این امر نشدند. در بریتانیا، ۱۰ نفر از اعضای پارلمان سعی دارند لایحه‌ای را تحت‌عنوان فروش مجدد کنسول‌های بازی و قطعات کامپیوتر توسط ربات‌های خودکار به امضاء برسانند سودجویان را متوقف کنند. این لایحه در ابتدا توسط شش تن از اعضای پارلمان حزب ملی اسکاتلند مطرح شد و در حال‌حاضر ۲۰ تن از اعضای پارلمان آن را به امضاء رسانده‌اند. این لایحه شامل قوانینی مانند طرحی است که در سال ۲۰۱۸ برای توقف فروش مجدد بلیط‌های مسابقه به امضاء رسید. متن لایحه بدین شرح است که کنسول‌های بازی و قطعات کامپیوتر تازه عرضه شده باید با قیمت خرده‌فروشی پیشنهادی تولیدکنندگان در دسترس تمای مشتریان قرار بگیرد و نباید توسط ربات‌های برنامه‌ریزی شده به حداکثر تعداد ممکن از خرده‌فروشان خریداری شوند. امید است که با مسدودسازی چنین ربات‌هایی، جلوی سودجویان گرفته شود و مانع جرائم اینترنتی شود. کنسول‌های نسل جدید بزرگ‌ترین هدف سودجویان بوده‌اند. تنها یک گروه از این افراد، ۳۵۰۰ دستگاه پلی‌استیشن ۵ را برای فروش مجدد در اختیار دارند و ضمن عدم ابراز پشیمانی از کار خود، مدعی شده‌اند اعضای گروه فقیر هستند و به پول نیاز دارند. اما به نظر آنقدر فقیر نیستند که توانسته‌اند این تعداد کنسول را خریداری کنند. سودجویان این‌چنینی از فروش مجدد محصولات این‌چنینی در فصل تعطیلات سال نو میلادی، نزدیک به ۴۰ میلیون‌دلار سود برده‌اند.

آگهی مزایده

شرکت ناردیس در نظر دارد نسبت به فروش یک دستگاه خودروی وانت پیکاپ دوکابین مدل ۱۳۹۰ و یک دستگاه خودروی وانت کاپرا دوکابین مدل ۱۳۹۰ از طریق مزایده اقدام نماید.
■ خودروهای مذکور از طریق کارشناس رسمی قیمت گذاری شده است.
■ برای کسب اطلاعات بیشتر با شماره تلفن ۰۹۱۰۹۲۱۶۱۰۰ آقای میان‌آبادی تماس حاصل فرمایید.
■ جهت بازدید از خودروهای مذکور و اخذ مجوز ورود معرفی نماینده الزامی است.
تاریخ بازدید: ۱۳۹۹/۱۰/۰۵
محل بازدید: تهران
شرکت ناردیس
روزنامه مناقصه مزایده - ۳۱۳۹ - ۹۹/۰۹/۲۲

آگهی مزایده

شرکت ناردیس در نظر دارد اموال سالم و مستعمل خود را از طریق مزایده به فروش برساند.
تاریخ بازدید: ۶ و ۷ دی ماه
محل بازدید: عسلویه، کنگان، برکه چوپان، روستای قلعه‌میان، گیت ساحلی کارگاه ایران ال ان جی
■ اقلام از طریق قیمت کارشناسی قیمت گذاری شده است.
■ جهت بازدید از اقلام مذکور و اخذ مجوز ورود معرفی نماینده تا تاریخ ۱۳۹۹/۱۰/۰۳ الزامی است.
■ جهت کسب اطلاعات بیشتر با شماره تلفن ۰۹۱۰۹۲۱۶۱۰۰ آقای میان آبادی تماس حاصل فرمایید.
شرکت ناردیس
روزنامه مناقصه مزایده - ۳۱۳۹ - ۹۹/۰۹/۲۲

قسمت چهارم

تکنیک‌ها و روش‌های حل مسأله در سازمان

گردآوری، تدوین و تنظیم
علیرضا رضایی | مناقصه مزایده

۷- تکنیک اسکمپر SCAMPER

در طول روز ایده‌های جدید زیادی در ذهن انسان موج می‌زند که بعضی از آن‌ها واقعاً باارزش و بعضی بی‌ارزشند. اما تا زمانی که آن‌ها را شکار نکنیم، نمی‌توانیم بگوییم کدام ارزشمند است. چرا که فرآیند خلاقیت و نوآوری از تصور شروع می‌شود و پس از مهندسی، تصور تبدیل به ایده می‌گردد. برای رسیدن به یک ایده لازم است ابتدا اجازه دهیم تصورمان به آسمان صعود کند، سپس آن را به زمین آورده و مهندسی کنیم. یعنی آن را بررسی، ارزیابی، تجزیه، تحلیل، ترکیب، تکمیل و تصحیح نماییم تا به یک تصور مهارشده یعنی «ایده» دست یابیم و این ایده وقتی ارزش بررسی و تجزیه و تحلیل دارد که خواب را از شما گرفته باشد. اگر ایده‌ها مدیریت نشوند، این قدرت خلاقه به سرعت می‌تواند تبدیل به یک ضعف شود و کاری را که باید انجام دهیم، کنترل و سازماندهی ایده‌هاست.

کاربرد اصلی این تکنیک بر پایه ایده‌های فردی طراحی شده است که می‌تواند به نحو بسیار اثربخشی برای گروه‌ها نیز مفید باشد. هدف اصلی این تکنیک قدرت تصور است تا آن را در جهات و ابعاد مختلف و ضروری به حرکت درآورد. این تحریک به‌وسیله یک سری سؤالات تیپ و ایده‌برانگیز صورت می‌گیرد که شخص در رابطه با مسأله مورد نظرش، از خود سؤال می‌کند و در نهایت با افزایش ایده‌ها، کیفیت ایده‌ها تضمین و ارتقاء می‌یابد. واژه SCAMPER از ابتدای حروف واژه‌های سؤال‌برانگیز گرفته شده که در دستیابی ایده‌های نو بسیار مؤثر است.

حرف S برگرفته از کلمه Substitutie به معنی جانشین‌سازی است. اینکه

- چه مواردی را می‌توان به جای موارد فعلی به کار برد؟
- به جای او چه کسی را می‌توان به‌کار گمارد؟
- از چه فرآیند دیگری می‌توانیم استفاده کنیم؟
- به جای قانون‌های فعلی، چه قانون‌های دیگری می‌توان وضع کرد؟
- آیا می‌توان همین محصول را برای یک کاربرد دیگر به خدمت گرفت یا آن را به جای یک محصول دیگر استفاده کرد؟
- اگر نگرش و حسمان را نسبت به این محصول تغییر بدهیم، چه اتفاقی می‌افتد؟
- حرف C برگرفته از کلمه Combine به معنی ترکیب کردن است. اینکه موقعیت و وضعیت فعلی با چه چیز دیگری می‌تواند مخلوط شود؟
- اگر این محصول را با یک محصول دیگر ترکیب کنیم، چه چیز جدیدی ساخته می‌شود؟
- اگر اهداف مختلف را با هم ترکیب کنیم چه اتفاقی می‌افتد؟
- چه چیزهایی را می‌توانیم با هم ترکیب کنیم تا کاربردهای این محصول به بیشترین حدش برسد؟
- چطور می‌توانیم استعدادها و منابع موجود را با هم ترکیب کنیم تا رویکرد جدیدی به این محصول به‌دست آوریم؟

مثال: اگر در زندگی روزمره به پیرامون خود دقت کنید به ایده‌برانگیز بودن این سؤال پی خواهید برد. کالاهایی چون دستمال کاغذی با رایحه دل‌انگیز، کفش‌های کودکان که هنگام راه رفتن صدا می‌دهند، یا چراغی که در پاشنه کفش روشن می‌شود، همه حاصل این سؤال است.

حرف A برگرفته از کلمه Adapt به معنی رفاه، سازگاری و تعدیل کردن است. پاسخ به اینکه:

- آن را شبیه چه چیزی می‌توانیم بسازیم؟
- چطور می‌شود این محصول را طوری تغییر داد که یک استفاده متفاوت داشته باشد یا هدف متفاوتی را برآورده کند؟
- این محصول به چه محصولات دیگری شباهت دارد؟
- از چه چیزی یا چه کسی می‌توان برای ایجاد تغییر در این محصول اقتباس کرد؟
- چه محصولات و ایده‌های دیگری هستند که می‌توانند الهام‌بخش ما باشند؟

مثال: ایده نوشیدن نوشابه با نی، یک ایده خلاق است که خمیده کردن و به صورت L در آوردن نی سبب راحتی و زیبایی بیشتر شده است.

حرف M برگرفته از کلمه Maginfy/Modify به معنی تغییر/بزرگ‌سازی است. اینکه:

- اگر رنگ، سرعت، شکل و... را تغییر دهیم چطور می‌شود؟
- آیا باید بزرگ‌تر، قوی‌تر و باارزش‌تر گردد؟
- چرا آن را چند برابر نکنیم؟

برای مثال: چند مداد بزرگ و غول‌پیکر می‌تواند طرح بسیار زیبایی به ورودی یک دانشگاه بدهد، یا یک کپسول آنتی‌بیوتیک را می‌توان چند هزار برابر کرد و به عنوان تابلو یک داروخانه مورد استفاده قرار داد.

حرف P برگرفته از کلمه Put to other purposes/Uses به معنی استفاده در سایر موارد است. پاسخ به اینکه:

- آیا می‌توانیم از همین محصول در یک حوزه دیگر استفاده کنیم؟ مثلاً در یک شاخه‌ای دیگر از کسب‌وکار؟
- این محصول به درد چه افراد دیگری می‌تواند بخورد؟ چه کسان دیگری می‌توانند بازار هدف این محصول باشند؟
- در یک شرایط دیگر یا در یک محیط متفاوت، عملکرد این محصول چه شکلی پیدا می‌کند؟

امکانش هست که ضایعات این محصول بازیافت شده و چیز جدیدی از آن ساخته شود

- چه استفاده‌ای از مواد زاید آن می‌توان کرد؟
- با محصولات مردود شده یا ایده‌های شکست خورده چه می‌توان کرد؟

مثال: روزی نوجوانی این سؤال را از خود پرسید که «چه استفاده‌ای می‌توانم از این ماشین چمن‌زنی خراب بکنم؟» سپس ماشین چمن‌زنی را به دوچرخه خود وصل کرد و بدین طریق اولین موتور گازی دنیا متولد شد. آن نوجوان «سویی شیرو هوندا» بود که اکنون یکی از بزرگ‌ترین خودروسازان جهان است.

حرف E برگرفته از کلمه Eliminate به معنی حذف کردن است.

- چگونه می‌توان آن را متراکم‌تر و فشرده‌تر کرد؟
- چگونه می‌توانیم این محصول را بهینه‌تر یا ساده‌تر کنیم؟
- کدام اجزا، قانون‌ها یا ویژگی‌ها قابل حذف هستند؟
- چه چیزی را می‌توانیم کمتر کنیم یا تأثیرش را به حداقل برسانیم؟
- چطور می‌توانیم این محصول را کوچک‌تر، سریع‌تر، سبک‌تر یا جالب‌تر کنیم؟
- اگر یک بخش از این محصول را از آن جدا کنیم چه اتفاقی می‌افتد؟ چه چیزی به جای آن بخش می‌توانیم بگذاریم؟
- چه چیزی را می‌توان حذف کرد؟
- آیا می‌توان این عمل را سریع‌تر انجام داد؟

مثال: حذف سیستم میکروفن سبب ساخت میکروفن‌های یقه‌ای و حذف سیم تلفن موجب ساخت گوشی‌های تلفن همراه شد.

حرف R برگرفته از کلمه Reverse/ Rearrenge به معنی بازآرایی/معکوس‌سازی است.

- اگر این پروسه را کلا برعکس کنیم چه می‌شود؟ اگر ترتیب وقایع را عوض کنیم چطور؟
- چه اتفاقی می‌افتد اگر سعی کنیم دقیقاً برعکس کاری که می‌خواهیم بکنیم را انجام بدهیم؟
- جایگزین کردن کدام یک از اجزای سازنده باعث می‌شود ترتیب انجام کارها تغییر کند؟
- کدام سِمَت‌ها یا جایگاه‌ها را می‌توانیم برعکس کنیم یا تغییر دهیم؟
- اگر می‌خواستیم سیستم این محصول را از اول بچینیم، چطور این کار را انجام می‌دادیم؟

مثال: اگر به جای جمله «بعد از فروش پس گرفته نمی‌شود.» در مقابل مشتری‌ها بنویسیم «بعد از فروش پس گرفته می‌شود» چه اتفاقی خواهد افتاد؟ آیا مشتری با اطمینان بیشتری خرید نخواهد کرد؟

کشف قانون جاذبه توسط نیوتن نیز حاصل این سؤال ساده بود «چرا وقتی سیب از درخت جدا شد، به طرف پایین آمد و بالا نرفت؟»

در نظر داشته باشیم که در بعضی از کتاب‌های خلاقیت، حرف ابتدای کلمه rearrange برای R آمده است که به معنی چیدمان دوباره و تغییر در ترکیب است و سؤالات زیر را می‌توان برای آن به کار برد:

- به چه نحو دیگری می‌توان در ترتیب قرار گرفتن این‌ها تغییر ایجاد کرد؟
- چه زمان دیگری برای آن کار بهتر است؟

نکته: به یاد داشته باشید که اگر دو روش برای انجام کاری وجود دارد، شما باید به‌دنبال روش سوم برای انجام آن بگردید!

۸- تکنیک در هم شکستن مفروضات

اگر می‌خواهی با من صحبت کنی، اول اصطلاحاتی را که به کار می‌بری را تعریف کن. (ولتر)

یکی از موانع مهم خلاقیت، مفروضات قبلی است که ناخودآگاه اجازه نمی‌دهد فکر در همه جهات به حرکت در آید بسیاری از مفروضات قبلی ممکن است در اصل همان زمانی که در ذهن ما ایجاد شده‌اند، غلط باشند، مثل خطر ناک بودن دوچرخه در ذهن کسی که خواب تصادف شدید با دوچرخه را دیده است. بسیاری از آن‌ها به مرور زمان اعتبارشان را از دست داده‌اند یا بسیاری از آن‌ها به دلیل تغییر شرایط بی‌اعتبار شده‌اند. اما مسأله این است که فرد متوجه این تغییرات و اشتباهات نیست و هنوز با مفروضات قبلی به مسأله نگاه می‌کند.

از آنجایی که مفروضات، مربوط به قسمت درونی ذهن می‌شوند و به‌عبارت دیگر چون آنها امری درونی هستند، نمی‌توانیم آنهارا به تنهایی فسخ یا ازفکر خود جدا سازیم. مثل آنکه چاقو نمی‌تواند دسته‌اش را ببرد. همچنین دیگران نمی‌توانند بدون دخالت ما، این مفروضات را ازما جدا کنند. لذا شناسایی مفروضات خود ودیگران، اولین قدم برای تغییر مفروضات است. دراین رابطه، شناسایی انواع مفروضات می‌تواند کمک مؤثری باشد.

انواع مفروضات

- مفروضات معنایی

عمومیت بخشیدن به تعاریف و برداشت‌های شخصی است که مواردی از جمله، امتحان سخت، کار مشکل و یا مأموریت غیرممکن از این دست مفروضات هستند که شاید همه این موارد صرفا برای ما اینگونه است.

- مفروضات ارزشی

عمومیت بخشیدن به یک نظام ارزشی شخصی است که به‌طور مثال این عقیده که گرفتن نمره خوب مهم‌تر از یادگیری است از آن جمله است و به‌طور ناخودآگاه نمی‌توانیم تصور کنیم که ممکن است یک نفر دیگر یادگرفتن را نسبت به نمره مهم‌تر می‌داند.

- مفروضات واقعیتی

عمومیت بخشیدن به اطلاعاتی که ما فکر کرده‌ایم واقعیت هستند، مثلاً این تلقی که «همه دوره‌های ریاضی احتیاج به ماشین حساب دارد» را می‌توان ذکر نمود.

- مفروضات نیابتی

عمومیت بخشیدن به تجربیات دیگران، موسیقیدانی که ما می‌شناسیم دارای صدای خوبی هم هست و ما با این پیش فرض که همه موسیقیدان‌ها صدای خوبی هم دارند در مورد آنها صحبت می‌کنیم.

مراحل اجرای تکنیک

این تکنیک وسیله‌ای است برای شناسایی و درهم شکستن مفروضات ذهنی غلطی که در موضوع یا مشکل موردنظر ما ناخودآگاه اثر می‌گذارد برای این منظور:

- ابتدا فهرستی از مفروضاتمان درخصوص مسأله مورد نظر را تهیه می‌کنیم.
- ازخود سؤال می‌کنیم چه می‌شود اگر هریک ازآنها یا تعدادی از آنها ویا همه آنها را ازقلم بیندازیم (حذف کنیم)

در واقع مفروضات را درنظر نگیریم، و یا فکر کنیم غلط است، و یا در درستی آنها شک کنیم. درآن صورت جواب‌هایی را که به سؤالات می‌دهیم (در مسیر حل مسأله) اگر دقیق، علمی، بی غرض و محققانه باشد، مارا به سوی کشف و شناسایی مفروضات غلط و دستیابی به ایده‌های جدید هدایت می‌کند. بنابراین فهرست مفروضات اولیه هرچه دقیق‌تر و کامل‌تر تهیه شود شانس شناسایی ودرهم شکستن مفروضات پنهان و غلط بیشتر می‌شود.

مثال: فرض کنید شما در قسمت خدمات پس از فروش یک شرکت تولیدکننده نرم‌افزارهای کامپیوتری کار می‌کنید. دراین سیستم پس ازاینکه مشتری نرم‌افزاری را از شرکت یا یکی از نمایندگی‌های فروش آن تهیه کرد، او را تشویق به خرید سرویس پشتیبانی و نگهداری می‌نماید. که قیمتش ۱۵درصد ارزش نرم‌افزار است. درآمد حاصل ازفروش این سرویس، خرج پرسنل همان واحد می‌شود (حقوق افرادی که به تلفن‌های مشتریان پاسخ می‌دهند).

مفروضات این وضعیت عبارتنداز:

- مشتریان، این سرویس را می‌خواهند.
- مشتریان، حاضربه پرداخت ۱۵درصد ارزش نرم‌افزار هستند.
- سرویس پشتیبانی و نگهداری درحکم یک محصول است و باید آن را فروخت.
- نماینده فروش این سرویس، خدمات مفید و مناسب وبه موقعی به خریداران ارائه می‌دهد.
- تولیدکننده نرم‌افزار باید سرویس پشتیبانی و نگهداری به مشتری بدهد.

حال اگر فرض شماره ۳ حذف کنیم و یا فرض کنیم غلط است و از خود سؤال کنیم چه اتفاقی می‌افتد، اگر این سرویس را مجانی در اختیار مشتری قراردهیم؟ شاید به این فکر بیفتیم که می‌توان هزینه این سرویس را به قیمت نرم‌افزار اضافه کرد و از فروش آن صرف‌نظر کرد و در تبلیغات روی «خدمات مجانی» بیشتر تأکید کنیم. همچنین می‌توان در مورد صحت فرض شماره ۵ شک کرد و از خود سؤال کنیم: اگر سرویس پشتیبانی و نگهداری به مشتری ندهیم چه اتفاقی می‌افتد؟ یک حالتش این است که مشتریان برای سرویس پشتیبانی و نگهداری زنگ می‌زنند و ما آنها را یک طوری ازسر خودمان وا می‌کنیم، آنها مجبور می‌شوند به یک نحوی مشکل خود را حل کنند، مثلاً شرکت دیگری این کار را برایشان بکند و یا از اینترنت کمک بگیرند. همچنین می‌توان فرض چهارم را زیر سؤال برد، مثلاً این سؤال را مطرح کرد: چه اتفاق می‌افتد اگر نمایندگان فروش را حذف کنیم؟ درآن صورت ممکن است شما به فکر بیفتید که مثل شرکت‌های کامپیوتری مایکروسافت یا نت‌اسکیپ که نرم‌افزار خود را مجانی در اختیار افراد قرار می‌دهند، عمل کنید و از طریق درآمد حاصل از تبلیغات به سود مورد نظرتان برسید.

۹- تکنیک معکوس‌سازی مفروضات

یکی دیگر از تکنیک‌هایی که در رابطه با مفروضات مطرح شده است؛ تکنیک معکوس‌سازی مفروضات است که در سال ۱۹۸۴ توسط استیون گرامسون توسعه یافت در این تکنیک نیز ابتدا مفروضات را شناسایی کرده و سپس هریک از آنها را با توجه به تکنیک وارونه‌سازی معکوس کرده و در نهایت سعی می‌کنیم از هریک ازمفروضات معکوس شده، الهامی برای پیشنهاد ایده جدید بگیریم.

مثال: فرض کنید صاحب رستورانی هستید و قصد دارید مشتریان خود را افزایش دهید. مفروضات موجود دراین مورد می‌تواند از قبیل موارد زیر باشد (شما می‌توانید موارد دیگری رانیز به آن اضافه کنید).

- رستوران، مواد غذایی به مردم عرضه می‌کند.
- رستوران، محلی خارج ازمنزل است.
- مشتریان برای غذا پول پرداخت می‌کنند.
- مشتریان برای خوردن غذا دررستوران ازمیز وصندلی استفاده می‌کنند.
- غذاها دررستوران آماده می‌شود.

شما می‌توانید مفروضات فوق رابه طرق مختلف معکوس کنید، ازجمله به صورت زیر:

- رستوران به مردم موادغذایی عرضه نمی‌کند.
- مردم دررستوران غذا نمی‌خورند.
- مشتریان برای غذا پول پرداخت نمی‌کنند.
- مشتریان روی زمین غذا می‌خورند.
- مشتریان خودشان غذا را آماده می‌کنند.

درپایان تعدادی از مفروضات معکوس شده را جهت خلق ایده‌های جدید انتخاب کرده ودرمورد آنها فکر، مشاوره وتحقیق کنید ویا با استفاده از تکنیک‌های دیگر آن را بررسی و تکمیل نمایید. به عنوان نمونه می‌توان درمورد مثال فوق به ایده‌های زیر فکر کرد.

- ایجاد سرویس غذاهای کامل نشده که مشتری خودآنها را درمنزل تکمیل کند. (مثل فروش مواد ساندویچ که مشتریان آن را درمنزل به صورت نهایی آماده کنند. ویا فروش پیتزای آماده طبخ)
- دادن یک وعده غذای مجانی به افرادی که بیشتر از پنج بار ازرستوران خرید کرده‌اند.
- به مشتریان اجازه طبخ غذا داده شود.

لازم به ذکر است که هرچقدر لیست کامل‌تری از مفروضات تهیه شود و به هر میزان که مفروضات فهرست شده بهتر و متنوع‌تر معکوس شود، ایده‌های بیشتری به‌دست خواهد آمد.

۱۰- تکنیک تجزیه و تحلیل مورفولوژیک (MA)

با فهرست کردن ویژگی‌های یک محصول و به کمک تکنیک تجزیه و تحلیل مورفولوژیک، می‌توانید به روش‌خوبی برای خلق محصولات جدید دست پیدا کنید.

نحوه استفاده از تکنیک تجزیه و تحلیل مورفولوژیک

اولین کاری که باید بکنید، لیست کردن ویژگی‌های محصول یا خدمات و استراتژی‌هایی است که می‌خواهید در آن نوآوری ایجاد کنید. ویژگی‌ها عبارتنداز؛ قسمت‌های سازنده، جنس، صفات، کارکردها، وجوه متمایز و سبک طراحی محصول. برای مثال، ویژگی‌های یک مداد عبارت‌است‌از؛ جنس بدنه، جنس نوک، استحکام نوک، عرض نوک، کیفیت، رنگ، وزن، قیمت و... الی آخر.

ویژگی‌های یک فیلم‌نامه تلویزیونی می‌تواند عبارت باشد از شخصیت‌ها، اتفاق‌ها، مکان‌ها و گفت‌وگوهای ردوبدل شده میان افراد. برای یک استراتژی بازاریابی هم می‌توان ویژگی‌هایی مانند بازارهای موجود، موارد استفاده از محصول و همچنین قابلیت‌های ویژه‌ای که شما در اختیار دارید را لیست کرد.

جدولی بکشید و آن را به تعداد ویژگی‌های محصول‌تان به ستون‌هایی تقسیم کنید. سر هر ستون یکی از ویژگی‌ها را بنویسید. زیر هر ویژگی، شکل‌ها و حالت‌های محتملی که این ویژگی می‌تواند داشته باشد را لیست کنید، تکنیک طوفان فکری (که در ادامه این مقاله آن را معرفی می‌کنیم) می‌تواند در انجام این کار به شما کمک کند. جدول نهایی و تکمیل‌شده شما باید تمامی حالت‌های ممکن برای هر ویژگی را در خود داشته باشد.

حالا از هر کدام از ستون‌ها، یک حالت را انتخاب کرده و آنها را با هم ترکیب کنید. این حالت‌ها را هم می‌شود به طور رندم و تصادفی ترکیب کرد و هم اینکه می‌توانید ویژگی‌هایی که ترکیب‌شان جالب می‌شود را کنار هم بگذارید. وقتی تمام حالت‌های انتخابی‌تان را کنار هم بچینید، می‌بینید که از مجموعه آنها یک محصول، خدمات یا استراتژی جدید شکل گرفته است.

در پایان کار، می‌توانید این ترکیب جدید را ارزیابی کنید و تا هرجا ممکن است آن را بهبود ببخشید. همچنین ببینید که آیا می‌شود بازار سودآوری برای آن پیدا کرد؟

مثال:

فرض کنیم می‌خواهیم یک نوع آباژور جدید بسازیم. قدم اول این است که فهرست ویژگی‌ها را تهیه کنید و یک تجزیه و تحلیل مورفولوژیک انجام دهید؛ یعنی ببینید چه چیزهایی با هم جمع می‌شوند تا یک چراغ به وجود بیاید. عوامل ریخت‌شناسی چراغ رومیزی می‌تواند عبارت باشد از منبع انرژی، نوع لامپ، اندازه، مدل، نوع رویه کار، جنس، نوع کلاهک و....

حالا می‌توانیم یک جدول بکشیم و به هر کدام از این ویژگی‌ها، یک ستون اختصاص بدهیم. این جدول را گاهی به اسم «جعبه ریخت‌شناختی» یا «جعبه زوئیکی» هم می‌شناسند. فریتز زوئیکی (Fritz Zwicky) همان کسی است که در دهه ۱۹۶۰ این تکنیک را معرفی کرد.

مناقصه عمومی
نوبت دوم
بدون اخذ سپرده
درخواست شماره:
RHP-7600309066-T20
موضوع آگهی:
خرید تجهیزات برقی
برای کسب اطلاعات بیشتر به‌سایت این شرکت
WWW.BAORCO.IR
مراجعه نمایید.
روابط عمومی و بین‌الملل
روزنامه مناقصه مزایده - ۳۱۳۹ - ۹۹/۰۹/۲۲

کمبود مواداولیه پتروشیمی در پی افزایش رانت و دلالی

دبیرکل انجمن صنفی کارفرمایی صنعت پتروشیمی، با بیان اینکه در کشور کمبود تولید مواداولیه پتروشیمی نداریم، گفت: آنچه موجب این کمبودها می‌شود، نبود توزیع مناسب این مواد است و اینکه نمی‌توانیم کالا را به دست مصرف‌کننده واقعی برسانیم. به گزارش مناقصه‌مزایده، احمد مهدوی‌ابهری، با اشاره به اینکه دلالی و استفاده از رانت موجب احساس کمبود مواداولیه می‌شود، افزود: در هشتم آذرماه، سه‌میلیون و ۷۰۴ هزار و ۷۰۳ تن مواداولیه معامله شد که نسبت به پارسال، ۷۰۰ هزار تن افزایش داشته است. وی با بیان اینکه این ۷۰۰ هزار تن، حدود ۷۰۰ میلیون دلار از صادراتمان را کاهش داده است، اضافه کرد: قسمتی از این مواد، رانتی است که به تقاضای کاذب داده می‌شود. معاون امور صنایع وزارت صنعت،معدن‌وتجارت، گفت: کمبود عرضه برخی مواداولیه پتروشیمی در بورس کالا وجود دارد. مهدی صادقی‌نیارکی، افزود: واردات محصولات پتروشیمی‌ممنوع نبوده و سال‌هاست که تعرفه این محصولات پنج‌درصد است. وی اضافه کرد: این کالا جزء مزیت‌های رقابتی کشور و این واردات برای جبران کسری انجام شده است. دبیرکل انجمن صنفی کارفرمایی صنعت پتروشیمی، هم با اشاره به اینکه کمبود مواداولیه پتروشیمی‌نداریم، تأکید کرد: توزیع این مواد نامناسب است. مهدوی، افزود: این واردات ناشی از رانت‌گپ ارزی است و عده‌ای مصرف‌کننده واقعی نیستند، اما این مواد را می‌خرند. وی گفت: اگر ماده «پلی‌پروپیلن» را بهینه توزیع کنیم کمبود این ماده را نخواهیم داشت. مهدوی، اضافه کرد: در هشت ماه اخیر، کف عرضه پلیمر، سه‌میلیون و ۷۲۰ هزار تن بوده است که با افزایش ۹درصدی، چهارمیلیون و ۷۹ هزار تن عرضه کردیم. دبیرکل انجمن صنفی کارفرمایی صنعت پتروشیمی، گفت: اسفندماه پارسال ۱۲۵هزار تن «پی‌جی» در انبارهای پتروشیمی‌شهیدتندگویان باقی ماند و از وزارت صمت برای صادرات آن اجازه می‌گیرد و قسمتی از آن را به روش اعتباری می‌فروشد، اما اکنون چه اتفاقی افتاده است که کمبود وجود دارد؟ وی با بیان اینکه «پی‌جی» به اندازه کافی داریم، افزود: اگر سامانه بهین‌یاب به‌درستی کار کند، مشکلات رفع می‌شود. معاون عملیات و نظارت بر بازار بورس کالای ایران نیز با اشاره به اینکه در برخی کالاها کمبود داریم و در برخی کالاها هیچ کمبودی نداریم، گفت: اکنون التهاب بازار برطرف شده است. رضا محتشمی‌پور، افزود: در برخی از کالاهای پتروشیمی کمبود داریم و این کمبود ناشی از کمی‌تولید است. وی اضافه کرد: در «پلی‌پروپیلن» کمبود ذاتی داریم و تولید ما در این ماده کمتر از نیاز داخلی است و این موضوع موجب التهاب شده است. معاون عملیات و نظارت بر بازار بورس کالای ایران، گفت: در هشت ماه اخیر ۳۰هزار تن «پلی‌پروپیلن» وارد شده است. محتشمی‌پور ادامه داد: در بعضی از محصولات با مسأله انحراف از توزیع مواجهیم و این به معنی اشکال در شرکت تولیدکننده نیست. وی افزود: سامانه «بهین‌یاب» ممکن است نقص و خطا داشته باشد، ولی کیفیت آن در مقایسه با گذشته بهتر شده است، اما مشکل نظارت هنوز وجود دارد. دبیرکل انجمن صنفی کارفرمایی صنعت پتروشیمی، گفت: اگر شکاف ارز نباشد بسیاری از دلالان از صحنه خارج خواهند شد. احمد مهدوی‌ابهری، افزود: باید مصرف‌کننده محصولات پتروشیمی‌را به مالیات، برق و بیمه متصل کنیم. دبیرکل انجمن صنفی کارفرمایی صنعت پتروشیمی، تصریح کرد: در صورتی که مصرف‌کننده واقعی محصولات را خریداری کند حتی در «پت» نساجی هم مازاد خواهیم داشت. وی افزود: فروش محصولات پت، نسبت به سال ۹۸ افزایش ۱۴درصدی داشته است و در پلی‌پروپیلن هم هفت‌درصد افزایش فروش داشته‌ایم. مهدوی‌ابهری، ادامه داد: اگر گپ ارز نباشد بسیاری از دلالان صحنه را ترک خواهند کرد. مهدی صادقی‌نیارکی؛ معاون امور صنایع وزارت صمت، در ادامه این برنامه، افزود: در هفته ۱۲۰گرید پلیمری معامله می‌شود که از این تعداد ۷۰گرید رقابت نمی‌شود یا حتی معامله در آن انجام نمی‌شود و حدود ۵۰گرید رقابت می‌شود که کالاهایی هستند که نسبت به ظرفیت کشور کمبود داریم. وی ادامه داد: در حال‌حاضر در سامانه بهین‌یاب وضع پی.وی.سی، پلی‌پروپیلن گریدفیلم، پ.پ شیمیایی، پ.پ نساجی، استایرن بوتادین و ۲EH که رقابتی در آن انجام نمی‌شود به مچینگ می‌رود. وی گفت: سامانه بهین‌یاب یک (پورت) درگاه است و در حال‌حاضر بنگاه‌ها با خوداظهاری و آفلاین، حامل‌های انرژی شامل گاز و برق را اعلام می‌کنند و با پیگیری معاونت طرح و برنامه وزارت صمت مقرر شد تا تأمین‌اجتماعی، برق و امور مالیاتی اطلاعات را برخط در اختیار سازمان‌های صمت قرار دهد ولی در حال‌حاضر اطلاعات، برخط انجام نشده است و آفلاین این اطلاعات دریافت می‌شود. صادقی‌نیارکی، تصریح کرد: پنج‌شهر بزرگ هنوز نتوانسته‌اند به سرویس برخط اطلاعات مصرف برق واحدهای تولیدی وصل شوند. وی گفت: درخواست دریافت اطلاعات مالیاتی واحدهای تولیدی را از سال ۹۸ با مصوبه دولت به سازمان امور مالیاتی ارسال کرده‌ایم. معاون امور صنایع وزارت صمت، تصریح کرد: در حال‌حاضر مالیات بر ارزش‌افزوده از شرکت‌ها دریافت می‌شود ولی هنوز در تأمین‌اجتماعی نتوانستیم برخط اطلاعات را دریافت کنیم. وی ادامه داد: در سال ۹۶ عرضه مواد پتروشیمی در کالاهای ملتهب یک‌میلیون و ۱۴۶هزار تن، در سال ۹۷ یک‌میلیون تن، در سال ۹۸ یک میلیون و ۱۵۷ هزار تن و در هشت ماه سال ۹۹ این عرضه یک‌میلیون و ۱۴۱ هزار تن بوده است. صادقی‌نیارکی، افزود: درباره تقاضای کالاهای ملتهب در سال ۹۶ میزان دومیلیون و ۲۰۰ هزار تن، سال ۹۷ چهار میلیون تن، سال ۹۸ هم یک‌میلیون و ۳۰۰ هزار تن و در سال ۹۹ یک‌میلیون و ۷۰۰ هزار تن بوده است.

حرکت موازی افزایش ظرفیت تولید با تکمیل زنجیره ارزش در صنعت پتروشیمی

همزمان با افتتاح طرح‌های جهش‌دوم صنعت پتروشیمی و به منظور تکمیل زنجیره ارزش در این صنعت، از دو محصول جدید رونمایی شد. به گزارش ایرنا، سال ۹۹ سال طلایی صنعت پتروشیمی است. افتتاح طرح‌ها در این صنعت در سال‌جاری قرار است در مجموع ۲۵میلیون تن به ظرفیت صنعت پتروشیمی بیفزاید و ظرفیت تولید پتروشیمی ایران به ۹۰ میلیون تن در سال برسد. تا اینجای کار نیز با بهره‌برداری از طرح‌های پتروشیمی در سال ۹۹، نزدیک به ۱۰میلیون تن به ظرفیت این صنعت اضافه شده و ایران در حال‌حاضر امکان تولید ۷۶ میلیون تن محصول پتروشیمی را دارد. با این حال فقط افزایش تولید در این صنعت مورد توجه نبوده و تکمیل زنجیره ارزش نیز در حال انجام است. از همین‌رو طرح‌های پیشران صنعت پتروشیمی تعریف شده تا ایران در ساخت محصولات با ارزش‌افزوده بالاتر نیز موفق باشد. در این مسیر همزمان با آغاز هفته پژوهش، پس از تولید و عرضه تجاری سه محصول کمیاب و پرطرفدار زنجیره «ایزوسیانات» شرکت پتروشیمی کارون، با هدف بی‌نیازی صنعت پتروشیمی از واردات محصولات خارجی، از دو محصول جدید زنجیره ایزوسیانات (پلی‌یورتان) به صورت رسمی رونمایی کرد. بر این اساس، در راستای اجرای سیاست‌های کلان مبنی بر تکمیل زنجیره‌های ارزش و متنوع‌سازی سبد تولید پتروشیمی‌ها، برای نخستین‌بار محصول KHR-۴۵ به منظور تأمین نیاز تولیدکنندگان میان‌دستی و پایین‌دستی صنعت پلی‌یورتان کشور تولید و عرضه شد. علاوه بر این، محصول MDA هم در ادامه تکمیل زنجیره ارزش محصولات MDI با هدف تشویق سرمایه‌گذاری و تأمین نیاز صنایع تکمیلی داخلی برای نخستین‌بار عرضه شد. پیش‌تر نیز سه محصول کمیاب زنجیره ایزوسانات‌ها شامل دو گرید جدید MTDI و KMT ۱۰_و KHM۱۰۰B را به ترتیب با هدف تأمین نیاز صنایع خودروسازی، مبلمان اداری، خانگی و صنایع کفش، انواع چسب صنعتی و لَمینِت، درزگیر و آب‌بند(سیلانت‌ها)، ضربه‌گیرها، بَاندهای اورتوپدی و کفپوش‌های اداری و صنعتی و... تولید و عرضه شده بود. علیرضا صدیقی‌زاده؛ مدیرعامل شرکت پتروشیمی کارون در مراسم رونمایی از دو محصول جدید پتروشیمی با اشاره به اینکه تولید پتروشیمی از نظر حجم در کشور رشد قابل‌قبولی داشته، گفت: خروج از خام‌فروشی و تکمیل زنجیره ارزش نیز باید مورد توجه قرار گیرد. وی ادامه‌داد: در صنایع پایین‌دست تناژ پایین می‌آید و دانش فنی پیچیده‌تر می‌شود. صدیقی‌زاده، افزود: توجه به تنوع محصولات و حمایت از این حوزه می‌تواند مزیت سال‌های آینده صنعت پتروشیمی ایران باشد. وی با اشاره به اینکه با تولید این دو محصول از واردات بی‌نیاز شدیم، گفت: یکی از این محصولات فقط توسط آمریکا تولید می‌شد و ایران با تولید این محصول انحصار آمریکا را شکست. برنامه جهش‌دوم صنعت پتروشیمی در سال ۹۷ براساس طرح‌هایی که از گذشته آغاز شده بود، مدون شد تا این طرح‌ها تا سال ۱۴۰۰ به بهره‌برداری برسند و ظرفیت تولید در این صنعت تا ۱۰۰میلیون تن در سال افزایش پیدا کند. اما از آنجا که از ۲۷ طرح تعریف شده در جهش‌دوم صنعت پتروشیمی، ۱۷طرح در سال ۹۹ به بهره‌برداری می‌رسد، این سال به‌عنوان سال طلایی صنعت پتروشیمی نام‌گذاری شده است. البته به دلیل مسائل ناشی از کرونا ممکن است بهره‌برداری از برخی از طرح‌ها به ابتدای سال بعد منتقل شود. با بهره‌برداری از این ۱۷طرح، ظرفیت صنعت پتروشیمی از ۶۶میلیون تن فعلی به ۹۰ میلیون تن در ابتدای سال آینده افزایش پیدا خواهد کرد. ۱۰ طرح نیز تا پایان سال ۱۴۰۰ به بهره‌برداری می‌رسد تا در مجموع ظرفیت پتروشیمی ایران در پایان این سال به ۱۰۰میلیون تن در سال افزایش پیدا کند. همچنین درآمد صنعت که در حال‌حاضر ۱۵ میلیارددلار است در انتهای سال ۱۴۰۰ به ۲۵ میلیارددلار افزایش می‌یابد. از سوی دیگر، ۲۸طرح برای جهش‌سوم پیش‌بینی شده که کار اجرایی بسیاری از این طرح‌ها آغاز و حتی برخی تا ۳۰ درصد پیشرفت کار دارند. با تحقق طرح‌های جهش‌سوم تا سال ۱۴۰۴ ظرفیت صنعت پتروشیمی‌از ۱۰۰ میلیون تن در پایان سال ۱۴۰۰ به ۱۳۳ میلیون تن در سال ۱۴۰۴ افزایش پیدا می‌کند و درآمد صنعت نیز از ۲۵میلیارددلار براساس قیمت‌های پایه سال ۹۵ به ۳۷میلیارددلار در سال ۱۴۰۴ افزایش می‌رسد. در حال‌حاضر ۳۳۳گرید محصول پلیمری و ۴۰ نوع محصول شیمیایی در صنعت پتروشیمی ایران تولید می‌شود. در جهش‌دوم پتروشیمی علاوه بر افزایش گریدهای پلیمری، ۱۵نوع محصول شیمیایی به سبد پتروشیمی ایران اضافه می‌شود. در جهش‌سوم نیز عدد ۵۵ نوع محصول شیمیایی به ۶۸ نوع ارتقاء پیدا می‌کند و محصولات پلیمری نیز متنوع‌تر خواهد شد. نکته مهم آن است که افزایش ظرفیت در صنعت پتروشیمی در حالی محقق می‌شود که بیژن زنگنه؛ وزیر نفت همواره از سوی منتقدان به حمایت از خام‌فروشی در صنعت نفت محکوم شده است.

منهای نفت

تحریم ۴ نهاد به اتهام انتقال محصولات پتروشیمی ایران

وزارت خزانه‌داری آمریکا از اعمال تحریم علیه چهار نهاد به اتهام انتقال محصولات پتروشیمی ایران خبر داد. به گزارش ایسنا، وزارت خزانه‌داری آمریکا با صدور بیانیه‌ای، چهار نهاد واقع در چین و امارات را به‌دلیل تسهیل در صادرات محصولات پتروشیمی ترلیانس در لیست تحریم‌های خود قرار داد. این چهار نهاد به شرکت تریلیانس خدمات کشتیرانی ارائه و از طرف این شرکت مبادلاتی مالی انجام داده‌اند و این کار شرکت تریلیانس را قادر به ادامه واسطه‌گری و انتقال محصولات پتروشیمی ایران کرده است.

امضای قرارداد پژوهشی با یک شرکت پتروشیمی

یک شرکت پتروشیمی و دانشگاه آزاداسلامی در راستای تحقق دانشگاه کارآفرین و ارتباط مؤثر دانشگاه و صنعت دو قرارداد همکاری امضاء کردند. به گزارش ایرنا، این دو قرارداد با عناوین «حذف سولفور از فرآورده‌های نفتی (از حلال‌های سبک تا سنگین برش‌های نفتی و پسماندهای آنها) و بهینه‌سازی سوخت‌های سنگین نفت کوره» و «بازیافت و بهینه‌سازی فرآورده‌های جانبی پتروشیمی و زیرشاخه‌های نفتی با رویکرد تبدیل محصولات جدید قابل کاربرد صنایع نفتی و پتروشیمی» هستند. این قراردادها به ارزش هزار و ۳۰۰ میلیاردتومان سه‌شنبه گذشته به امضای روحا... دهقانی‌فیروزآبادی؛ رئیس شبکه پژوهشی و آزمایشگاهی دانشگاه آزاد اسلامی و باقر بیرالوند؛ رئیس هیأت‌مدیره شرکت پتروشیمی مزبور رسید. به گزارش دانشگاه‌آزاد، دهقانی‌فیروزآبادی، در این مراسم با تأکید بر اینکه این دانشگاه سرمایه ملی است، گفت: دانشگاه آزاد مولود جمهوری اسلامی ایران است در حال‌حاضر بیش از ۶۰درصد از مسؤولان کشور دانش‌آموخته آن هستند. وی با بیان اینکه دانشگاه آزاداسلامی ۴۰درصد از آموزش‌عالی کشور را برعهده دارد، اظهار داشت: مدیریت یکپارچه این دانشگاه به همراه زیرساخت‌های مناسب و مطلوب آن می‌تواند در زمینه‌های گوناگون کشور از جمله صنعت، کشاورزی، خودرو، نفت و... ورود کند. رئیس شبکه پژوهشی و آزمایشگاهی دانشگاه آزاد اسلامی، اظهار داشت: از آنجایی که کشور انتظار فناوری را از این دانشگاه دارد، لذا دانشگاه بیشتر به‌دنبال جذب فناوران و نقش‌آفرینی در حوزه‌های متعدد علم و فناوری کشور است. وزارت علوم در دولت تدبیروامید به موضوع ارتباط صنعت و دانشگاه اهمیت ویژه‌ای داده و حجم قراردادهای صنعتی با دانشگاه‌ها رو به افزایش است.

درصدد افزایش فروش نفت به پالایشگاه‌ها و پتروشیمی‌های داخلی هستیم

عضو کمیسیون عمران مجلس، گفت: به‌دنبال کاهش تدریجی صادرات نفت و افزایش فروش آن به پالایشگاه‌ها و پتروشیمی‌های داخلی هستیم. به گزارش تسنیم، احمد دنیامالی، اظهار داشت: در صحن علنی ۲۵آذرماه مجلس، احکام کلی بودجه ۱۴۰۰ مورد بررسی قرار گرفت و به دنبال این هستیم که ساختار بودجه کل کشور را به سمتی ببریم که بتوانیم از آن استفاده بیشتری در بخش‌های ذی‌نفع، سرمایه‌گذاری، تولید و اشتغال داشته باشیم. عضو کمیسیون عمران مجلس، گفت: متأسفانه بزرگ‌ترین مسأله‌ای که هم در بودجه امسال و هم در بودجه پیشنهادی سال ۱۴۰۰ وجود دارد این است که در بودجه عمومی کشور سهم بودجه جاری و هزینه‌ای حدود ۸۰درصد بوده و در بحث بودجه سرمایه‌ای و پروژه‌های عمرانی شرایط مناسبی نداریم و در لایحه پیشنهادی بودجه ۱۴۰۰ درصد سهم بودجه تملک دارایی و بودجه عمرانی ۱۱درصد است. وی افزود: در حوزه انرژی به‌دنبال این هستیم که از خام‌فروشی جلوگیری کرده و سعی در کاهش تدریجی صادرات نفت و افزایش فروش نفت‌گاز و میعانات گازی به پالایشگاه‌ها و پتروشیمی‌های داخلی داریم و باید در این حوزه از ظرفیت بخش‌های غیردولتی، شرکت‌های دانش‌بنیان و ابزار بازار سرمایه‌ای استفاده کنیم. وی خاطرنشان کرد: به دولت تأکید کردیم که در بودجه‌های سنواتی ردیف مستقلی برای کلیه منابع حاصل از عرضه داخلی نفت‌خام، گاز و میعانات گازی در حوزه‌های مختلف داشته باشد.

آگهی مزایده

مرحله اول

نوبت دوم

شهرداری آران و بیدگل

شهرداری آران و بیدگل در نظر دارد به استناد مصوبه شماره ۱۶۲۲ مورخ ۱۳۹۹/۰۹/۰۹ شورای اسلامی شهر آران و بیدگل نسبت به فروش ضایعات حاصل از تخریب املاک واقع در طرح معابر طبق کارشناسی پیوست از طریق مزایده عمومی اقدام نماید.

لذا از کلیه واجدین شرایط دعوت به عمل می‌آید جهت اطلاع از شرایط اخذ مدارک و شرکت در مزایده حداکثر ظرف مدت ۱۰ روز از تاریخ انتشار نوبت دوم این آگهی به شهرداری آران و بیدگل مراجعه نمایند.

■ ضمناً هزینه درج آگهی به عهده برنده مزایده می‌باشد.

■ کمیسیون در رد یا قبول پیشنهادات مختار می‌باشد.

احسان کوزه گر –شهردار آران و بیدگل

روزنامه مناقصه مزایده ۳۱۳۹ - ۹۹/۰۹/۲۲

آگهی مناقصه‌های عمومی یک‌مرحله‌ای

نوبت اول

اداره کل منابع طبیعی و آبخیزداری استان سیستان و بلوچستان

اداره کل منابع طبیعی و آبخیزداری استان سیستان و بلوچستان در نظر دارد، پروژه‌های زیر را به شرکت‌های واجد شرایط واگذار نماید.

شماره مناقصه	موضوع مناقصه	برآورد اولیه براساس فهرست بهای آبخیزداری و منابع طبیعی سال ۱۳۹۹ (ریال)	مبلغ تضمین شرکت در مناقصه (ریال)	شرح مختصری از کار	محل اجرا	مدت اجرا (ماه)	زمان گشایش پاکات
۹۹۲۶	عملیات نهالکاری مراقبت و آبیاری	۱۴,۷۹۰,۰۰۰,۰۰۰	۷۳۹,۵۰۰,۰۰۰	اجرای عملیات نهالکاری، مراقبت و آبیاری در سطح ۱۵۰ هکتار به میزان ۲۰ دور آبیاری و ۴ دور مرمت تشتک	شهرستان هامون محدوده کوه خواجه ۲	۱۸	ساعت ۰۸:۰۰ تاریخ ۹۹/۱۰/۱۴
۹۹۲۷	عملیات نهالکاری مراقبت و آبیاری	۱۹,۴۸۱,۰۰۰,۰۰۰	۹۷۴,۰۵۰,۰۰۰	اجرای عملیات نهالکاری، مراقبت و آبیاری در سطح ۲۰۰ هکتار به میزان ۲۰ دور آبیاری و ۴ دور مرمت تشتک	شهرستان هیرمند محدوده تپه برنگ ۲	۱۸	ساعت ۰۸:۳۰ تاریخ ۹۹/۱۰/۱۴
۹۹۲۸	عملیات نهالکاری مراقبت و آبیاری	۳۶,۶۰۰,۰۰۰,۰۰۰	۱,۸۳۰,۰۰۰,۰۰۰	اجرای عملیات نهالکاری، مراقبت و آبیاری در سطح ۴۰۰ هکتار به میزان ۲۰ دور آبیاری و ۵ دور مرمت تشتک	شهرستان میرجاوه محدوده هشت شهریور و شهرک ریگ ملک	۱۸	ساعت ۰۹:۰۰ تاریخ ۹۹/۱۰/۱۴
۹۹۲۹	عملیات نهالکاری مراقبت و آبیاری	۳۲,۰۰۰,۰۰۰,۰۰۰	۱,۶۰۰,۰۰۰,۰۰۰	اجرای عملیات نهالکاری، مراقبت و آبیاری در سطح ۳۲۰ هکتار به میزان ۲۰ دور آبیاری و ۵ دور مرمت تشتک	شهرستان دلگان محدوده روستای باغ نیل	۱۸	ساعت ۰۸:۰۰ تاریخ ۹۹/۱۰/۱۵
۹۹۳۰	عملیات مدیریت هرزآب	۱۸,۴۸۰,۰۰۰,۰۰۰	۹۲۴,۰۰۰,۰۰۰	اجرای عملیات مدیریت هرزآب (احداث هلالی آبگیر) توام با بذرکاری در سطح ۲۵۳۰ هکتار (۷۵۹۰۰ هلالی آبگیر)	شهرستان میرجاوه محدوده غرب روستای پشت	۵	ساعت ۰۸:۳۰ تاریخ ۹۹/۱۰/۱۵
۹۹۳۱	عملیات مراقبت و آبیاری	۱۶,۶۰۰,۰۰۰,۰۰۰	۸۳۰,۰۰۰,۰۰۰	اجرای عملیات مراقبت و آبیاری در سطح ۲۲۵ هکتار به میزان ۲۰ دور آبیاری و ۵ دور مرمت تشتک	شهرستان دلگان محدوده جلگه چاه هاشم	۱۸	ساعت ۰۹:۰۰ تاریخ ۹۹/۱۰/۱۵

مهلت دریافت اسناد مناقصه: از ساعت ۱۵:۰۰ روز یکشنبه مورخ ۹۹/۰۹/۳۰ لغایت ساعت ۱۵:۰۰ روز چهارشنبه مورخ ۹۹/۱۰/۰۳

مهلت تسلیم پیشنهادات: تا ساعت ۱۵:۰۰ روز شنبه مورخ ۹۹/۱۰/۱۳

مدت اعتبار پیشنهادات: تا پایان وقت اداری مورخ ۱۴۰۰/۰۱/۱۵ ۱۴

نوع تضمین شرکت در مناقصه باید به یکی از روش‌های ذیل انجام پذیرد:

الف) ضمانتنامه معتبر بانکی **ب)** واریز به حساب شماره ۴۰۶۳۰۴۲۱۰۷۷۰۰۸۰۷ بانک مرکزی بنام سپرده‌های اداره کل منابع طبیعی و آبخیزداری استان (شناسه واریز: ۹۸۹۰۳۸۵۶۳۱۳۹۰۶۳۰۲۰۰۴۲۱۰۷۷۰۰۸۰۷)

■ **شرکت‌های واجد شرایط:** شرکت‌های دارای گواهینامه صلاحیت از سازمان مدیریت و برنامه ریزی کشور در رشته کشاورزی حداقل با پایه ۵ می‌توانند پیشنهاد قیمت ارایه نمایند.

■ ضمناً مناقصه گران محترم در زمان پیشنهاد قیمت به ظرفیت کاری و تعداد کار آزاد خود توجه ویژه نمایند.

شرکت‌های واجد شرایط می‌توانند درصورت تمایل از تاریخ مذکور برای دریافت اسناد مناقصه به سامانه تدارکات الکترونیکی دولت به نشانی www.setadiran.ir مراجعه و اسناد مناقصه را در مهلت تعیین شده دریافت نمایند.

■ ضمناً جهت کسب اطلاعات بیشتر با شماره تلفن ۶-۰۵۴-۳۳۲۲۸۰۰۱ داخلی ۱۷۲ امور قراردادها تماس حاصل فرمایند.

اداره کل منابع طبیعی و آبخیزداری استان سیستان و بلوچستان

روزنامه مناقصه مزایده ۳۱۳۹ - ۹۹/۰۹/۲۲

آگهی مناقصه عمومی

مرحله دوم

نام و نشانی دستگاه مناقصه‌گزار: مؤسسه سازندگی بعثت – کرمانشاه، بلوار شهید بهشتی، چهارراه بسیج، کوی شهید کامران ابکایی، ساختمان بعثت، پلاک ۲۰، تلفن: ۳-۳۸۲۵۵۳۵۱-۰۸۳ و دورنگار: ۳۸۲۵۵۳۵۰-۰۸۳

موضوع مناقصه: تأمین حدود ۱۰,۵۰۰ مترطول کابل‌های الکتریکال و مخابرات شامل (کابل‌های ۱۲۰*۱، ۳۰۰*۱، ۲,۵*۳، ۴*۳، ۴*۴، ۶*۳، ۱۰*۴، ۱۶*۳، ۱۶*۴، ۵*۴، ۳۵*۳، ۳۵*۵، ۹۵*۳، ۹۵*۵، ۱۵۰*۳ و ۱۵۰*۳) مورد نیاز تصفیه‌خانه آب شهر کرمانشاه

محل اجرای پروژه: استان کرمانشاه، شهرستان کرمانشاه

مدت پیمان: دو (۲) ماه

تاریخ، مهلت، مبلغ و محل دریافت اسناد ارزیابی: واجدین شرایط می توانند ضمن واریز مبلغ دو میلیون و پانصد هزار (۲,۵۰۰,۰۰۰) ریال به حساب شماره ۲۱۷۱۷۱۳۷۴۵۰۰۳ بانک ملی شعبه ارشاد کرمانشاه با کد شعبه ۵۷۵۳ به نام تنخواه گردان عامل ذیحساب واحد اجرایی بعثت (قابل پرداخت در کلیه شعب بانک ملی) در ساعات های اداری تا مورخ ۹۹/۱۰/۰۴ نسبت به خرید و دریافت اسناد، از دفتر قراردادهای این مؤسسه اقدام نمایند. اسناد و مدارک مناقصه فقط به نماینده مناقصه گر با ارایه معرفی نامه معتبر شرکت با مهر و امضای مجاز و با قید موضوع مناقصه و فیش واریزی تحویل خواهد شد.

تاریخ، مهلت و محل تحویل اسناد ارزیابی: مناقصه گران پس از دریافت و مطالعه اسناد مناقصه حداکثر تا پایان وقت اداری مورخ ۹۹/۱۰/۱۳ اسناد مربوطه را تکمیل و در پاکت لاک و مهر شده به نشانی مناقصه گزار تحویل و رسید دریافت نمایند.

میزان سپرده شرکت در مناقصه: مبلغ ۱,۲۰۰,۰۰۰,۰۰۰ (یک میلیارد و دویست میلیون) ریال و به صورت ضمانتنامه بانکی (به نام قرارگاه سازندگی خاتم الانبیاء (ص)- بدون پیشوند و یا پسوند) و یا واریز وجه نقد به شماره حساب قید شده فوق (به نام واحد اجرایی بعثت)

■ شرکت‌های مورد تأیید جهت تأمین کابل‌ها (البرز، شاهین، سیمکو، سیمکات، باختر و ابهر) می باشد.

■ هزینه چاپ آگهی به عهده برنده مناقصه می باشد.

رئیس هیأت‌مدیره انجمن تولیدکنندگان ماشین‌آلات کشاورزی

دخالت‌های دولت باعث انحراف در توزیع ماشین آلات کشاورزی شده است

مهدی قره‌داغلی | مناقصه

رئیس هیأت‌مدیره انجمن تولیدکنندگان ماشین‌آلات کشاورزی، ضمن انتقاد از دخالت دولت در سهمیه‌بندی و توزیع ماشین‌آلات، گفت: این کار بستر عرضه ماشین‌آلات را در بازار سیاه به‌وجود آورده است. حمیدرضا نامی؛ رئیس هیأت‌مدیره انجمن تولیدکنندگان ماشین‌آلات کشاورزی، با بیان اینکه میان گران‌فروشی و تورم تفاوت وجود دارد، گفت: گران‌فروشی یعنی اینکه من قبلاً به ۱۰درصد سود در فروش ماشین‌آلات راضی بودم اما الان بخواهم آن را با ۳۰درصد سود عرضه کنم. وقتی که مؤلفه‌های تولید بین ۳۰۰ تا ۴۰۰ درصد افزایش داشته، چه راهکاری وجود دارد که تولیدکنندگان ماشین‌آلات بتوانند با حداقل سود ادامه دهند؟ وی با بیان اینکه ماشین‌آلات کشاورزی شامل سه دسته تراکتور، کمباین و سایر ماشین‌آلات هستند، افزود: در دو دسته اول که توسط تراکتورسازی ایران و کمباین‌سازی اراک تولید می‌شوند، تقریباً با انحصار تولید مواجه هستیم، ضمن اینکه آستانه سود شرکت‌های ما به‌شدت کاهش یافته و اثر این موضوع زمانی مشخص خواهد شد که انحراف سرمایه اتفاق بیفتد و تولیدکنندگان به تولید قطعات خودرو یا کالای دیگر روی آورند که بسیار امر نگران‌کننده‌ای است. نامی، در بخش دیگری از سخنان خود با اشاره به اینکه برخی مسؤولان به ما اتهام احتکار و گران‌فروشی وارد کرده‌اند، گفت: ما خودمان مواداولیه تولید را گران می‌خریم. همچنین کل سهم ماشین‌آلات در هزینه تولید گندم پنج‌درصد است که نسبت به هزینه‌های دیگر از جمله کود و سم رقم خیلی زیادی نیست. وی ضمن انتقاد از دخالت دولت در این زمینه، افزود: ما با کشاورزان به تعادل رسیده بودیم و دخالت دولت و تعیین سهمیه‌بندی از سوی دولتمردان منجر به ایجاد نابه‌سامانی‌های گسترده در این حوزه شده است. نامی، از انحراف ماشین‌آلات در مسیر توزیع خبر داد و گفت: این امر منجر به ایجاد فاصله‌های قیمتی چندین برابر شده است. وی در پاسخ به پرسشی مبنی بر اینکه آیا مرکز توسعه مکانیزاسیون وزارت جهاد کشاورزی خود در این انحراف نقش دارد؟ گفت: ترکیبی از دلال بخش‌خصوصی و کارگزار دولتی این کار را انجام می‌دهند. بدون این کار غیرممکن است که ماشین‌آلات سر از بازارسیاه درآورد و مرکز توسعه مکانیزاسیون وزارت جهاد بستر این انحراف را ایجاد کرده است. این فعال بخش‌خصوصی با بیان اینکه در هیچ کجای شرح وظایف مرکز توسعه مکانیزاسیون وزارت جهادکشاورزی قید نشده که این مرکز متولی قیمت‌گذاری است، گفت: اگر دولت دست از دخالت در این حوزه بردارد قیمت ماشین‌آلات متعادل می‌شود حتی نرخ تراکتور به دلیل رقابتی که وجود دارد کاهش خواهد یافت. نامی، ادامه داد: دخالت دولت در این زمینه و سهمیه‌بندی و سایر اقداماتی که انجام می‌دهد برای ما حدود ۱۰درصد هزینه دارد که در صورت حذف دخالت دولت، این ۱۰درصد نیز از بین می‌رود. در ادامه این نشست، محمد بازرگان؛ مشاور نظام صنفی کشاورزی و منابع طبیعی کشور، با اشاره به سودهای که کشاورز برای دریافت ماشین‌آلات کشاورزی پرداخت می‌کند، افزود: دخالت دولت در توزیع ماشین‌آلات کشاورزی موجب شده کشاورزان در مجموع ۲۶درصد سود برای دریافت لوازم ضروری تولید آن هم پس از ماه‌ها پرداخت کند. وی ادامه داد: در برخی مواقع به‌رغم پرداخت کل بهای ماشین‌آلات شرکت سازنده مبالغ بسیار زیادی را از کشاورزان طلب می‌کند که خارج از توان آن‌هاست. بازرگان، با تأکید بر اینکه ما مخالف روند حاکم بر واگذاری ماشین‌آلات کشاورزی هستیم، افزود: مرکز توسعه مکانیزاسیون وزارت جهاد کشاورزی برخلاف شرح وظایف خود اقدام به مرکز توزیع مکانیزاسیون تبدیل‌شده و حتی در تعیین قیمت نیز دخالت می‌کند. وی با انتقاد از عدم شفافیت در عملکرد مرکز توسعه مکانیزاسیون وزارت جهادکشاورزی، خواستار انتشار فهرست درخواست‌کنندگان ماشین‌آلات کشاورزی شد. بازرگان، افزود: وزارت جهادکشاورزی باید اعلام کند چه کسانی ماشین‌آلات کشاورزی را دریافت کرده‌اند و چه کسانی که هنوز در صف هستند. وی انتشار این لیست را شفاف‌سازی وضعیت موجود دانست.

اختلاف قیمت تایر از بازار تا کارخانه به‌دلیل وضعیت اقتصادی موجود

پس از افزایش بی‌رویه اختلاف قیمت کارخانه و بازار تایر خودروهای سواری، سازمان حمایت، مجوز افزایش قیمت ۵۰درصدی تایر خودروهای سواری را صادر کرد. به گزارش مناقصه‌مزایده، پس از این اتفاق انتظار می‌رفت تا ضمن کاهش این اختلاف‌قیمت و واسطه‌بازی در بازار تایر، عرضه در نمایندگی‌های فروش افزایش یافته و در نهایت کاهش قیمت را شاهد باشیم. در همین حال این اعتقاد وجود داشت، در روزهایی که خارج شدن لاستیک‌سواری از شمول قیمت‌گذاری و نرخ‌گذاری، زمینه افزایش تولید این کالا توسط واحدهای تولیدی و نیز کاهش قیمت آن را در بازار آزاد را به‌دنبال داشته، استفاده از راهکارهای بازارمحور می‌تواند سیاست‌گذار را به سمت رفع مشکلات موجود هدایت کند. اما این شرایط در حالی بود که شنیده‌ها حاکی از آن است که با وجود افزایش ۵۰درصدی قیمت کارخانه‌ای تایر، هنوز تعدادی از کارخانه‌ها عرضه محصولات خود را به بازار آغاز نکرده‌اند و هرچند برخی از کارخانه‌ها، هزینه خرید تایر را دریافت کرده‌اند، اما هنوز عرضه شروع نشده و این امر باعث شده تا در بخش برخی تایرها از جمله پراید اختلاف قیمت کارخانه و بازار افزایش یابد. این اظهارات در حالی مطرح می‌شود که فعالان این حوزه ضمن رد این‌گونه نظرها معتقدند عرضه تایر به بازار اصلی‌ترین راهکار تأمین نقدینگی بوده و دلیلی برای عدم عرضه و یا کاهش میزان آن وجود ندارد، چراکه وضعیت نامناسب اقتصادی بر اختلاف قیمت کارخانه و بازار تایر دامن زده است. مصطفی تنها؛ سخنگوی انجمن صنفی صنعت تایر با اشاره به افزایش قیمت انجام شده در تایر خودروهای سواری، می‌گوید: مجوز افزایش قیمت صادرشده تنها برای خودروهای سواری بوده و هم‌اکنون میزان تولید این دسته از خودروها بیشتر از همیشه در جریان بوده و به بازار عرضه می‌شود. وی با تأکید بر اینکه تاکنون مشکلی به لحاظ تولید و عرضه تایرهای سواری گزارش نشده است، می‌افزاید: اختلاف قیمت فعلی تایرهای تولیدی و تایرهای موجود در بازار همانند سایر کالا به دلیل شکل جدیدی از اقتصاد هم‌اکنون دچار نوساناتی است که نمونه آن را در سایر کالاها همچون مواد خوراکی شاهد هستیم. تنها، با بیان اینکه میزان تولید نسبت به گذشته ۲۵ تا ۳۰ درصد افزایش داشته است، تصریح می‌کند: در هشت‌ماهه نخست امسال ۱۴میلیون و ۳۸۹ هزار و ۶۰۰ حلقه تایر سواری تولید شده که نسبت به مدت مشابه سال گذشته به لحاظ حلقه ۲۴درصد و به لحاظ وزنی ۲۷درصد رشد داشته این در حالی است که به لحاظ افزایش میزان تفاضا، شاهد افزایش تولید تایر خودروهای سنگین بودیم. سخنگوی انجمن صنفی صنعت تایر، در ادامه با بیان اینکه تولیدکنندگان موظف به تولید با تمام توان هستند، ادامه می‌دهد: هم‌اکنون مسائلی در اقتصاد وجود دارد که در حیطه اختیارات تولیدکننده نیست به طوری که هم‌اکنون شاهد اختلاف قیمت کارخانه و بازار هستیم. وی با تأکید بر اینکه کارخانه‌های تولید تایر هیچ زمانی به صورت مستقیم نسبت به عرضه تایر به بازار اقدام نمی‌کنند، اظهار می‌کند: تولیدکنندگان تایرهای تولیدی را در اختیار نمایندگی‌ها قرار می‌دهند و هیچ تولیدکننده‌ای به‌صورت مستقیم با کف بازار در ارتباط نیست. بنابراین تایرهای سواری از سوی نمایندگی در بازار عرضه می‌شود و تایرهای سنگین نیز از طریق سامانه به فروش می‌رسند. تنها، در ادامه درخصوص اختلاف قیمت کارخانه و بازار تایر پراید نیز، می‌گوید: تولیدکنندگان دلیلی برای عدم عرضه به بازار ندارند و هم‌اکنون تمام تولیدات خود را به نمایندگی‌ها عرضه می‌کنند و از آنجا که بخشی از سرمایه در گردش واحدهای تولیدی از فروش تأمین می‌شود، بنابراین نگهداری این تولیدات دردی از تولیدکننده دوا نمی‌کند.

محقق نشدن توسعه خودروسازی در فارس

نماینده مردم شیراز در مجلس شورای‌اسلامی گفت: مقرر شده بود دو خط تولید ایران‌خودرو در شیراز فعال شود اما پس از گذشت یک دهه هنوز فعال نشده است. به گزارش مناقصه‌مزایده، جعفر قادری، در حاشیه بازدید مدیران شرکت ایران‌خودرو و مسؤولان ارشد استان فارس از سایت ایران‌خودرو در شیراز، بیان کرد: از برنامه‌هایی که قرار بود در سایت ایران‌خودروی شیراز اجرایی شود اعمال سه خط تولید محصولات ایران‌خودرو بود که این مهم هیچگاه محقق نشد. وی اضافه کرد: یکی از راهکارهایی که می‌تواند زمینه‌ساز فعالیت بیشتر ایران‌خودرو در شیراز شود، استفاده از تمام ظرفیت‌های مشارکت در تولید و سرمایه‌گذاری در این واحد تولیدی مستقر در شیراز است، حال آنکه استان فارس یکی از بزرگ‌ترین خریداران محصولات ایران‌خودرو در کشور به‌شمار می‌رود. قادری، ادامه داد: طرح توسعه سایت ایران‌خودرو در استان فارس باید اجرایی شود تا زمینه‌ساز افزایش تولید سایت ایران‌خودرو در شیراز باشد؛ لازم به یادآوری است که بیش از ۲۹ تولیدکننده قطعه در استان فارس وجود دارد که می‌تواند تمام قطعات مورد نیاز ایران خودرو را تأمین کنند. وی تأکید کرد: با توجه به ظرفیت‌های مغفول‌مانده صنعت در استان فارس، می‌توان با فعال کردن خطوط غیرفعال تولید خودرو در استان، زمینه لازم برای صنعتی شدن استان را فراهم کرد، زیرا استراتژی این استان سال‌ها بر تولید محصولات کشاورزی بود، اما نتوانستیم در این حوزه به دستاوردهای مهمی دست یابیم و این در حالی بود که توسعه صنعتی نیز در فارس مغفول مانده بود. قادری یادآور شد: استان فارس دارای مزیت نسبی در تولید خودرو است و می‌تواند در جنوب کشور به عنوان تولیدکننده برتر شناخته شده و نیاز جنوب کشور به تولید خودرو را تأمین کند.

ارائه آیین‌نامه اجرایی تعیین سن فرسودگی خودروها به دولت

با توجه به ابطال آیین‌نامه قبلی ماده(۸) قانون هوای پاک درخصوص تعیین سن فرسودگی خودروها، سازمان حفاظت محیط‌زیست پیش‌نویس جدید این آیین‌نامه را به هیأت دولت ارائه کرده است. به گزارش مناقصه‌مزایده، مطابق مطالعات وزارت بهداشت، درمان و آموزش پزشکی، بار اقتصادی ناشی از آلودگی هوای ۱۰استان منتخب کشور (شامل استان‌های پرجمعیت) برابر با ۱۸۸هزار میلیارد ریال برآورد شده است. همچنین مطالعات سیاهه کشور نشان می‌دهد وسایل‌نقلیه سهم قابل‌توجهی در افزایش آلودگی هوا دارند، موضوعی که در ماده(۸) قانون هوای پاک بر آن تأکید شده است. به عبارت دیگر این ماده بر تهیه و تدوین آیین‌نامه اجرایی مربوط به تعیین تکلیف خودروهای فرسوده و سن فرسودگی آن‌ها تأکید دارد. در حال‌حاضر با توجه به ابطال آیین‌نامه پیشین ماده فوق از سوی دیوان‌عدالت اداری، سازمان حفاظت محیط‌زیست با همکاری دستگاه‌های مربوط، اقدام به تهیه پیش‌نویس آیین‌نامه جدید این ماده با رویکرد افزایش نظارت بر خودروهایی که پس از مدتی از نظر آلایندگی و ایمنی در شرایط ناپایدار قرار می‌گیرند، نموده است. در این شرایط پس از رسیدن انواع وسایل‌نقلیه به عمر مرز فرسودگی، تعداد دفعات معاینه فنی سالیانه خودرو و حق بیمه‌ثالث مربوطه (باتوجه به افزایش ریسک بروز حادثه) افزایش می‌یابد. آیین‌نامه پیشنهادی که جهت سیر مراحل بررسی و تصویب به هیأت‌دولت ارائه شده است، مراحل بررسی خود را در کمیسیون امور زیربنایی، صنعت و محیط‌زیست طی می‌کند.

کد: ۹۹/۴۲-۲۰۰-ر

آگهی فراخوان مناقصه عمومی

(تجدید نوبت اول)

نوبت اول
یک‌مرحله‌ای

شرکت عمران شهر جدید پردیس در نظر دارد براساس صورت‌جلسه شماره ۸۱۰/۳۶ مورخ ۱۳۹۹/۰۹/۱۸ نسبت به انتخاب پیمانکار اقدام نماید.

۱-موضوع: انجام خدمات حفاظتی و مراقبتی از اراضی محدوده قانونی و حریم شهر جدید پردیس.

۲-نوع مناقصه: عمومی یک‌مرحله‌ای.

۳-شماره ثبت در سامانه تدارکات الکترونیکی دولت (ستاد) ۲۰۹۹۰۰۱۰۹۸۰۰۰۱۱۲ است. کلیه مراحل مناقصه از دریافت و تحویل اسناد مناقصه و گشایش پاکت‌ها از طریق سامانه ستاد (www.setadiran.ir) انجام می‌شود.

۴-نام و نشانی دستگاه مناقصه‌گزار: شرکت عمران شهر جدید پردیس، شهر جدید پردیس، فاز یک، ضلع شمال میدان عدالت، خیابان عمران، تلفن: ۷۴۹۰۲، داخلی ۲۵۷.

۵-مدت پیمان: ۱۲ ماه شمسی.

۶-مبلغ برآورد اولیه: ۶۳,۲۹۲,۶۲۷,۹۵۳ (شصت و سه میلیارد و دویست و نود و دو میلیون و ششصد و بیست و هفت هزار و نهصد و پنجاه و سه) ریال.

۷- تضمین فرآیند ارجاع کار: ۳,۱۶۵,۰۰۰,۰۰۰ (سه میلیارد و یکصد و شصت و پنج میلیون) ریال.

۸- مجوز فعالیت: حداقل رتبه ۳ مجوز فعالیت در امور حفاظتی و مراقبتی تحت نظارت پلیس پیشگیری ناجا_مرکز انتظام.

۹- در اجرای ماده ۲ آیین‌نامه راهکارهای افزایش ضمانت اجرایی و تقویت حسابرسی و سنجش توان مالی مناقصه‌گر ارایه صورت‌های حسابرسی‌شده آخرین سال‌مالی (سال ۱۳۹۸/۱۳۹۷) در پاکت «ب» اسناد مناقصه الزامی‌است. در صورت عدم‌ارایه مدارک مربوط به حسابرسی، مناقصه‌گر از فرآیند مناقصه حذف می‌گردد.

۱۰-دریافت اسناد مناقصه از سامانه ستاد: از ساعت ۰۸:۰۰ روز یکشنبه مورخ ۱۳۹۹/۰۹/۳۰ تا ساعت ۱۶:۳۰ روز شنبه مورخ ۱۳۹۹/۱۰/۰۶

۱۱-تحویل اسناد مناقصه:

۱۱-۱-به‌صورت الکترونیکی تا ساعت ۱۶:۳۰ روز سه‌شنبه مورخ ۱۳۹۹/۱۰/۱۶ در سامانه ستاد بارگذاری شود.

۱۱-۲-به‌صورت فیزیکی (فقط پاکت «الف») تا ساعت ۱۴:۰۰ روز سه‌شنبه مورخ ۱۳۹۹/۱۰/۱۶ به‌دبیرخانه شرکت عمران شهر جدید پردیس تحویل شود.

۱۲-زمان و محل گشایش پاکت‌ها: ساعت ۱۱:۰۰ روز چهارشنبه مورخ ۱۳۹۹/۱۰/۱۷، در سالن اجتماعات شرکت عمران شهر جدید پردیس.

۱۳-هزینه خرید اسناد مناقصه از سامانه ستاد ۵۰۰,۰۰۰ (پانصد هزار) ریال است.

روابط عمومی شرکت عمران شهر جدید پردیس

روزنامه مناقصه - ۳۱۳۹ - ۹۹/۰۹/۲۲

نوبت دوم
یک مرحله‌ای

تجدید مناقصه عمومی با ارزیابی کیفی ساده شماره ۳۲-۹۹

شرکت آب و فاضلاب منطقه یک شهر تهران

۱-دستگاه مناقصه‌گزار: شرکت آب و فاضلاب منطقه یک شهر تهران

۲-موضوع مناقصه: تأمین تعداد ۸ نفر پرسنل نوبت کار به صورت ۲۴ ساعت کار و ۴۸ ساعت استراحت جهت ارایه خدمات و انجام بخشی از خدمات نگهبانی برون سپاری شده و حفاظت فیزیکی از اماکن و تأسیسات در محدوده کار شهر تهران

۳-مدت کار: از تاریخ ابلاغ قرارداد به مدت دوازده ماه شمسی

۴-شرایط شرکت‌کنندگان: دارای گواهی تأیید صلاحیت ایمنی از وزارت تعاون، کار ورفاه اجتماعی و مجوز نیروی انتظامی و حضور در لیست تأیید شده وزارت نیرو.

۵-مهلت، نحوه و محل دریافت اسناد: حداکثر تا ساعت ۱۴:۳۰ روز چهارشنبه مورخ ۹۹/۱۰/۰۳ با در دست داشتن معرفی‌نامه معتبر (مشتمل بر شماره اقتصادی، شماره ثبت، کد پستی ۱۰ رقمی، شماره تلفن و نمابر) به همراه مهر شرکت و فیش بانکی پرداختی به مبلغ ۳۲۷,۰۰۰ (سیصد وبیست و هفت هزار) ریال به حساب جاری شماره ۳-۶۶۶۶۶۵۶۵-۴۰-۸۴۷ بانک سامان شعبه تجریش به نام شرکت آب و فاضلاب منطقه یک شهر تهران به دبیرخانه شرکت واقع در میدان تجریش، خیابان شهید برادران فناخسرو، ساختمان شماره ۱۸، طبقه اول مراجعه نمایند.

۶-مبلغ سپرده شرکت در مناقصه: به میزان ۳۷۵,۲۲۷,۱۷۳ ریال (سیصد و هفتاد و پنج میلیون و دویست و بیست وهفت هزار و یکصد و هفتاد و سه ریال) می باشد.

۷-محل تأمین اعتبار: بودجه جاری (طرح‌های غیر عمرانی)

۸- مهلت و محل ارایه پیشنهادات: حداکثر تا ساعت ۱۴:۳۰ روز دوشنبه مورخ ۹۹/۱۰/۱۵ به دبیرخانه شرکت می‌باشد.

۹- تاریخ و محل تشکیل جلسه گشایش پاکات: رأس ساعت ۱۰:۰۰ روز سه‌شنبه مورخ ۹۹/۱۰/۱۶ در محل سالن کنفرانس دستگاه مناقصه‌گزار برگزار می‌گردد.

۱۰- سایر شرایط: به پیشنهادهای فاقد امضاء، مشروط، مخدوش و پیشنهاداتی که پس از انقضاء مدت مقرر در فراخوان واصل شود، مطلقاً ترتیب اثر داده نخواهد شد.

■ هزینه خرید اسناد مناقصه قابل برگشت نمی‌باشد.

■ سایر اطلاعات و جزئیات مربوطه در اسناد مناقصه مندرج است.

۱۱-نشانی سایت‌های اینترنتی:

شرکت مهندسی آب و فاضلاب کشور http://www.nww.ir و پایگاه ملی مناقصات ایران http://iets.mporg.ir و آبفای منطقه یک www.t1ww.tpww.ir می‌باشد.

روزنامه مناقصه - ۳۱۳۹ - ۹۹/۰۹/۲۲

شرکت آب و فاضلاب مراغه

آگهی مناقصه عمومی

نوبت اول
یک مرحله‌ای

شماره ۲۰۹۹۰۹۳۲۷۷۰۰۰۰۰۶ مورخ ۹۹/۰۹/۲۶ مندرج در سامانه تدارکات الکترونیکی دولت شماره ۶ سال ۹۹

ارتقاء و بهینه سازی واحد فیلتراسیون تصفیه خانه آب شهر مراغه

دستگاه مناقصه‌گزار: شرکت آب و فاضلاب مراغه

موضوع مناقصه: ارتقاء و بهینه سازی واحد فیلتراسیون تصفیه خانه آب شهر مراغه

شرکت آب و فاضلاب مراغه در نظر دارد عملیات مربوط به ارتقاء و بهینه سازی واحد فیلتراسیون تصفیه خانه آب شهر مراغه را از محل اعتبارات غیرعمرانی و از طریق مناقصه عمومی در سامانه تدارکات الکترونیکی دولت به پیمانکار واجد شرایط و دارای رتبه چهار آب و یا انجام کار مشابه و اخذ رضایتنامه از کارفرمای قبلی واگذار نماید. کلیه مراحل برگزاری مناقصه از طریق سامانه تدارکات الکترونیکی دولت (ستاد) به آدرس www.setadiran.ir انجام خواهد شد. بدیهی است هزینه آگهی از برنده مناقصه اخذ خواهد شد.

الف) محل اجراء: شهر مراغه

ب) محل تأمین اعتبار: از محل اعتبارات جاری شرکت

ج) مبلغ برآورد اولیه مناقصه: ۴,۷۴۲,۳۶۸,۷۹۹ ریال (چهار میلیارد و هفتصد و چهل و دو میلیون و سیصد و شصت و هشت هزار وهفتصد و نود و نه ریال)

د) مبلغ تضمین شرکت در مناقصه: ۲۳۷,۱۱۸,۴۴۰ ریال (دویست و سی و هفت میلیون و یکصد و هجده هزار و چهار صد و چهل ریال)

ه) مدت اجرای کار: دو (۲) ماه شمسی می باشد.

و) به پیشنهادهای فاقد امضاء، مشروط و مخدوش مطلقاً ترتیب اثر داده نخواهد شد.

ز) سایر اطلاعات و جزئیات مربوطه در اسناد مناقصه مندرج است.

ح) حداقل رتبه مورد نیاز شرکت در مناقصه: دارا بودن حداقل رتبه رشته آب-تأسیسات آب و فاضلاب (پایه ۴) وسایر شرکت‌ها حداقل یک مورد کار مشابه در زمینه تصفیه خانه آب یا فاضلاب به اتمام رسیده و با اخذ رضایتنامه کتبی کارفرما.

ط) پیشنهاد دهنده مکلف است معادل مبلغ تضمین شرکت در مناقصه، تضمین‌های معتبر تسلیم یا مبلغ مذکور را به حساب بانکی شرکت واریز و حسب مفاد اسناد مناقصه، ضمانتنامه یا رسید واریز وجه را به صورت اصل در وقت مقرر در اسناد به کارفرما تسلیم نماید. به پیشنهادهای فاقد سپرده، سپرده‌های مخدوش، سپرده‌های کمتر از میزان مقرر، چک و نظایر آن ترتیب اثر داده نخواهد شد.

■ آدرس وب سایت شرکت آبفای مراغه www.abfa-maragheh.ir

شرکت آب و فاضلاب مراغه

روزنامه مناقصه - ۳۱۳۹ - ۹۹/۰۹/۲۲

مزایده ۱۸ معدن در اردستان در آینده‌ای نزدیک

فرماندار شهرستان اردستان، گفت: ۱۸ معدن سلب‌صلاحیت شده است و در آینده با برگزاری مزایده به متقاضیان جدید واگذار خواهد شد. به گزارش مناقصه‌مزایده، حمیدرضا تأملی، در جلسه شورای سرمایه‌گذاری و رفع موانع تولید شهرستان اردستان، اظهار داشت: واقعیت این است که بخش قابل‌توجهی از فرآیند مربوط به فعالیت اقتصادی معادن خارج از مرزهای شهرستان اردستان و به طور متمرکز در استان انجام می‌شود که اطلاعات ما در فرمانداری شهرستان اردستان و همکارانمان در اداره صمت شهرستان اردستان نسبت به مشکلات بخش معدن اطلاعات زیادی نیست. فرماندار شهرستان اردستان، گفت: زمانی که پروانه‌هایی در این خصوص در استان صادر می‌شود، رونوشتی به فرمانداری شهرستان اردستان ارسال می‌شود تا بدانیم که چه افرادی در شهرستان کار معدنی انجام می‌دهند تا از طریق بخشداران هماهنگی‌هایی را در صورت بروز تعارضات محلی و اجتماعی بتوانیم پیگیری کنیم. وی ابراز داشت: تاکنون در شهرستان اردستان ۱۰۱ پروانه بهره‌برداری در حوزه معدن صادر شده است که در حال‌حاضر تعداد ۴۹ معدن فعال و نیمه‌فعال وجود دارد و ۱۸ معدن هم به جهت تعطیلی از آن‌ها سلب صلاحیت و پروانه آن‌ها ابطال شده است که در صورت برگزاری مزایده در آینده به متقاضیان جدید واگذار خواهد شد. تاملی، همچنین با اشاره به مهم‌ترین مشکل معدن‌داران اردستانی که کمبود سوخت و آب است بیان کرد: بیش از سه میلیون و ۸۰۰ هزار لیتر سوخت در هشت‌ماهه نخست امسال تحویل آن‌ها شده و باز هم با کمبود سوخت مواجه هستند. فرماندار شهرستان اردستان، تأکید کرد: موضوعی که مشخص است آینده اقتصادی اردستان را بخش معدن رقم خواهد زد و این حوزه تا رسیدن به نقطه شکوفایی و بلوغ فاصله خیلی زیادی دارد و حضور شرکت‌های معدنی بزرگ در منطقه اردستان که از یک دهه گذشته شروع شده و در این سه سال گذشته متناسب با ارزش‌افزوده که در بخش معدن ایجاد شده پررنگ‌تر شده است، می‌تواند بخش طلایی در بخش معدن شهرستان را رقم بزند. وی با بیان اینکه نگرش اجتماعی خوبی از گذشته به معادن وجود ندارد، تصریح کرد: باید تلاش کنیم این نگرش را اصلاح کنیم که بخشی از آن به فرمانداری برمی‌گردد که حمایت‌ها را از بخش صنعت گسترش دهد و بخشی از آن هم در اختیار خود بهره‌برداران است تا تعاملاتی را با شهرستان و مردم منطقه‌ای که فعالیت می‌کنند، داشته باشند. تاملی، گفت: با اطلاعاتی که وجود دارد بانک‌ها در بخش تسهیلات به معادن علاقه‌مند به همکاری هستند و با توجه به وضعیت توجیه‌پذیری طرح‌های معدنی بانک‌ها علاقه دارند تا موضوع را کمک کنند و هدفشان محرومیت‌زدایی است که اداره صنعت و معدن در صورت داشتن توسعه کسب‌وکار در بخش صنعت می‌تواند با دریافت اطلاعات و نیازمندی تسهیلات با یکی از بانک‌ها مذاکره کنیم. فرماندار شهرستان اردستان، افزود: در حال‌حاضر تعداد ۶۴ از معادن شهرستان اردستان به جهت نداشتن صرفه اقتصادی تعطیل است و تعداد ۱۸ پروانه اکتشاف هم وجود دارد که بیشترین فعالیت معادن در شهرستان در بخش‌های روی، آهن، مس و باریت است که حدود ۴۵۰ نفر در معادن شهرستان مشغول فعالیت هستند.

دبیر کل انجمن سنگ ایران خواستار شد

فعال‌سازی شورای هماهنگی احیاء به‌جای تعیین ضرب‌الاجل برای مزایده معادن کوچک

گروه زمین و معدن | مناقصه مزایده

دبیر کل انجمن سنگ ایران، گفت: شاید بهتر بود وزیر محترم به جای تحکّم و ارائه ضرب‌الاجل برای معادن حبس‌شده، اقدام به فعال‌سازی شورای هماهنگی احیای معادن کوچک می‌کرد و با رفع اختلافات بین معاونت معدنی وزارتخانه و ایمیدرو، آن را از بلاتکلیفی خارج می‌ساخت. احمد شریفی؛ دبیر کل انجمن سنگ ایران، درخصوص ضرب‌الاجل وزیر صمت برای معادن حبس شده، افزود: حدود دو سال پیش بود که حوزه معاونت معدنی وزارتخانه، ایمیدرو و سایر دستگاه‌ها و انجمن‌های مربوطه به این نتیجه رسیدند که باید شورای هماهنگی احیای معادن کوچک تشکیل شود. به گفته این مقام صنفی؛ این شورا در ابتدای امر فعالیت‌های خوبی انجام داد و ما نیز در حوزه سنگ‌های تزئینی حدود ۲۰ معدن مشکل‌دار را در استان‌ها شناسایی کردیم تا احیاء شوند، اما در ادامه با بروز اختلاف بین دو رکن اصلی آن یعنی ایمیدرو و معاونت معدنی وزارتخانه، در عمل مصوبات در معاونت معدنی قفل شد. وی ادامه داد: مشکلات با سازمان منابع طبیعی، محیط‌زیست، انرژی اتمی، معارضان محلی، مشکلات حقوق دولتی، جرایم مربوطه و...، از جمله مواردی بودند که انتظار می‌رفت با طرح در این شورای هماهنگی، به نحو مناسبی پاسخ داده شوند تا در نهایت به احیای معادن ختم شود، اما این موضوع اکنون ابتر مانده است. شریفی، تأکید کرد: شاید بهتر بود وزیر محترم به جای تحکّم و ارائه ضرب‌الاجل برای مزایده معادن حبس شده، اقدام به فعال‌سازی این شورا می‌کرد و با رفع اختلافات بین معاونت معدنی وزارتخانه و ایمیدرو، آن را از بلاتکلیفی خارج می‌ساخت. وی با بیان اینکه به نظر می‌رسد وزارتخانه اکنون «شیپور را از سر گشاد آن دمیده»، تصریح کرد: مسائلی از این دست با تحکم و صدور بخشنامه‌های ابطال معادن رفع نمی‌شود. دبیر کل انجمن سنگ ایران، یادآور شد: اکنون از حدود دو هزار معدن سنگ تزئینی در کشور، نزدیک به یک‌هزار مورد آنها به دلیل مشکلاتی نظیر نداشتن بازار، تحریم‌ها و... تعطیل است. وی گفت: اما به‌جای حل مشکلات آنها و همچنین رفع مشکلات دیگر معادن تعطیل، قرار است ابطال آنها در دستور کار قرار گیرد که خود نیازمند مزایده است و در صورت عدم استقبال سرمایه‌گذاران تبدیل به معادن متروکه خواهد شد. شریفی، خاطرنشان کرد: معادن حبس شده در اکثر استان‌های کشور وجود دارد و به‌طور مثال نیمی‌از ۳۰۰ معدن موجود در استان اصفهان و همچنین نیمی از ۱۴۰ معدن استان آذربایجان‌غربی چنین شرایطی دارند. یازدهم مهرماه امسال بود که وزیر جدید صنعت،معدن‌وتجارت در نخستین سفر استانی خود پس از حضور در راس یکی از مهم‌ترین وزارتخانه‌های اقتصادی کشور، خبر از حبس‌زدایی از معادن داد. یکی از نخستین مواردی که علیرضا رزم‌حسینی؛ وزیر تازه‌وارد صنعت،معدن‌وتجارت از ابتدای روی کار آمدن در دستور کار قرار داده بود، تعیین‌تکلیف معادن حبس شده بود. وی روزهای گذشته در گفت‌وگویی در این باره، بیان داشت: براساس تصمیم اخذ شده مقرر است، افرادی که پروانه بهره‌برداری دریافت کرده و مجوز اکتشاف داشتند اما معادن را بدون استفاده رها کرده‌اند، حداکثر سه ماه فرصت داشته باشند تا معادن را فعال کنند. رزم‌حسینی، یادآور شد: در حال‌حاضر دو ماه از این مهلت گذشته و در صورتی که در یک ماه آینده معادن فعال نشود، به مزایده گذاشته و به افراد دارای اهلیت واگذار می‌شود.

انتشار به مرور اسناد مناقصه پروژه‌های توسعه‌ای فولادهرمزگان تا پایان سال

مدیرعامل فولادهرمزگان، گفت: یکی از مهم‌ترین پروژه‌های سال آینده این شرکت، تولید ورق عریض است که انشاا... با هماهنگی که با گروه فولادمبارکه انجام خواهیم داد، در نیمه اول سال آینده کارهای اجرایی آن شروع خواهد شد. به گزارش مناقصه‌مزایده، فرزاد ارزانی؛ مدیرعامل فولاد هرمزگان، گفت: فولادهرمزگان با توجه به اهدافی که برای خود در سال ۹۹ تعریف کرده است، خوشبختانه تا الان موفق شده نه‌تنها به این اهداف دست پیدا کند بلکه پنج‌درصد نیز در بخش احیای مستقیم، افزایش تولید داشته باشد و در واحد فولادسازی و ریخته‌گری مداوم هم روی برنامه جلو رفته‌ایم. لذا به لحاظ درآمد و میزان تناژ فروش هم تمام اهدافی که پیش‌بینی کرده بودیم، محقق شده و از ابتدای سال ۹۹ تاکنون حدود ۶۷درصد افزایش درآمد داشته‌ایم. ارزانی، در ادامه به میزان فروش صادراتی این شرکت پرداخت و افزود: به لحاظ تناژ در هشت ماهه نخست سال‌جاری، ۳۵ درصد محصولات فولادهرمزگان در بازارهای صادراتی فروخته شده است و ۶۵ درصد در بازارهای داخلی و همان‌طور که می‌دانید طبق بخشنامه‌ای که وزارت صنعت،معدن‌وتجارت ابلاغ کرده است، فولادهرمزگان در بورس حاضر است و طبیعتاً ما محصولاتمان را در بورس عرضه می‌کنیم و اولویت اولمان هم تأمین نیازهای داخلی است و خوشبختانه با عرضه گسترده‌ای که انجام داده‌ایم؛ خیلی از کارخانه‌های نورد با توجه به نیازی که به اسلب دارند، اسلب خودشان را از ما تأمین می‌کنند که این اتفاق خوبی است و بعد از تأمین نیاز داخل، مازاد آن صادر می‌شود. مدیرعامل فولادهرمزگان، به پروژه‌های توسعه‌ای شرکت اشاره کرد و گفت: ما در سال آینده یک‌سری پروژه‌های توسعه‌ای تعریف کرده‌ایم و قرار است این پروژه‌ها به مرحله اجرایی برسد. تعدادی پروژه توسعه‌ای هم تا پایان سال داریم که به مرور اسناد مناقصه آن منتشر خواهد شد تا بتوانیم با استفاده از این پروژه‌ها ظرفیت تولید را افزایش دهیم. پیش‌بینی می‌شود با انجام این پروژه‌ها تا پایان سال ۱۵۰ هزار تن افزایش تولید داشته باشیم. ارزانی در خاتمه، خاطرنشان کرد: قطعاً افزایش تولید گام بزرگی است که به افزایش درآمد شرکت کمک خواهد کرد و قرار است با حمایت‌های فولادمبارکه ظرفیت تولید فولادهرمزگان از ۱،۵ میلیون تن به دومیلیون تن در زیر سقف برسد. لذا در سال آینده هم افزایش تولید ادامه پیدا خواهد کرد و یکی از مهم‌ترین پروژه‌های سال آینده این شرکت، تولید ورق عریض است که انشاا... با هماهنگی که با گروه فولادمبارکه انجام خواهیم داد و در نیمه اول سال آینده کارهای اجرایی آن شروع خواهد شد

آگهی فراخوان

نوبت دوم
یک مرحله‌ای

دانشکده علوم پزشکی و خدمات بهداشتی درمانی ساوه به شناسه ملی ۱۴۰۰۶۶۶۴۶۵۱ و کداقتصادی ۴۱۱۵۳۳۶۴۹۳۹۵ در نظر دارد مناقصه عمومی یک مرحله‌ای تأمین ۹ نفر نیروی انسانی جهت انجام کلیه امور سرویس، تعمیر ونگهداری، بازدید و راهبری کلیه تأسیسات و وسائل حرارتی و برودتی، مکانیکی و برقی ساختمان‌ها و فضاهای تحت پوشش دانشکده علوم پزشکی و خدمات بهداشتی درمانی ساوه و واحدهای تابعه در شهرستان‌های ساوه و زرندیه به شماره (۲۰۹۹۰۰۰۳۸۶۰۰۰۰۱۴) را از طریق سامانه تدارکات الکترونیکی دولت برگزار نماید.
کلیه مراحل برگزاری مناقصه از دریافت اسناد مناقصه تا ارایه پیشنهاد مناقصه‌گران و گشایش پاکات از طریق درگاه سامانه تدارکات الکترونیکی دولت (ستاد) به آدرس www.setadiran.ir انجام خواهد شد و لازم است مناقصه‌گران در صورت عدم عضویت قبلی مراحل ثبت نام در سایت مذکور و دریافت گواهی امضای الکترونیکی را جهت شرکت در مناقصه محقق سازند.
■ **تاریخ انتشار مناقصه در سامانه تدارکات:** روز سه‌شنبه مورخ ۱۳۹۹/۰۹/۲۵ می‌باشد.
■ **مهلت زمانی دریافت اسناد مناقصه از سایت:**
تا ساعت ۱۴:۰۰ روزسه‌شنبه مورخ ۱۳۹۹/۱۰/۰۲
■ **مهلت زمانی ارایه پیشنهاد:** تا ساعت ۱۴:۰۰ روزیکشنبه مورخ ۱۳۹۹/۱۰/۱۴
■ **زمان گشایش پاکت‌ها:**
ساعت ۱۳:۰۰ظهر روز دوشنبه مورخ ۱۳۹۹/۱۰/۱۵ سالن جلسات ستاد دانشکده علوم پزشکی ساوه
■ **مهلت اعتبار پیشنهادات:** ساعت ۱۳:۰۰ روز چهارشنبه مورخ ۱۳۹۹/۱۱/۰۸
■ **میزان سپرده شرکت درمناقصه:**
مبلغ ۳۰۳،۱۰۹،۹۶۷ (سیصد و سه میلیون و صد و نه هزار و نهصد و شصت و هفت ریال) ضمانتنامه بانکی با اعتبار حداقل سه ماه و یا واریز وجه نقد به شماره حساب ۴۰۰۱۱۱۲۹۰۶۳۷۸۱۱۶ نزد بانک مرکزی جمهوری اسلامی ایران ((شبا IR۴۰۰۱۰۰۰۰۴۰۰۱۱۱۲۹۰۶۳۷۸۱۱۶)) با شناسه واریز ۹۸۲۱۲۳۸۲۲۱۰۰۰۷۴۰۰۱۱۱۲۹۰۶۳۷۸۱۱۶ به نام دانشکده علوم پزشکی و خدمات بهداشتی درمانی ساوه. ضمانتنامه و یا فیش واریزی تاپایان وقت اداری روز یکشنبه ۱۳۹۹/۱۰/۱۴ به آدرس: میدان مادر، ابتدای خیابان جمهوری، ساختمان شماره یک، ستاد دانشکده علوم پزشکی ساوه، تحویل اداره پشتیبانی گردد کدپستی ۷۶۶۵۱-۳۹۱۹۶ و فایل pdf ضمانتنامه درسامانه تدارکات بارگذاری شود.
برای کسب اطلاعات بیشتر با شماره تلفن اداره امور پشتیبانی و رفاهی ۴۸۵۰۱۱۴۲-۰۸۶ فکس ۴۲۲۲۳۴۸۸-۰۸۶ تماس یا به سایت دانشکده به نشانی http://www.savehums.ac.ir و یا به پایگاه ملی مناقصات به آدرس http://iets.mporg.ir مراجعه فرمایید.
اطلاعات تماس سامانه ستاد جهت انجام مراحل عضویت در سامانه:
مرکز تماس: ۴۱۹۳۴-۰۲۱ دفتر ثبت نام: ۸۸۹۶۹۷۳۷ و ۸۵۱۹۳۷۶۸

روزنامه مناقصه مزایده - ۳۱۳۹ - ۹۹/۰۹/۲۲

آگهی مناقصه

NAK

نوبت سوم

شرکت نقش اول کیفیت (ناک) در نظر دارد، نسبت به برگزاری مناقصه عام دو مرحله‌ای براساس شرایط زیر اقدام نماید.
موضوع مناقصه:
خرید تجهیزات و اجرای خدمات سیستم اعلام و اطفاء حریق مرکز مخابراتی تهران غرب
شماره مناقصه: ۰۲-۹۹۰۹۰۵
مهلت تحویل پیشنهادات:
تا ساعت ۱۲:۰۰ روز سه‌شنبه مورخ **۲** دی ماه ۹۹ تمدید می‌گردد.
مبلغ تضمین شرکت در مناقصه: ۵،۶۰۰،۰۰۰،۰۰۰ ریال که می‌بایستی به صورت ضمانتنامه بانکی و یا وجه نقد معادل سپرده جهت واریز به حساب شماره ۳۹۲۲۲۰۱۰۰۲۸۶۷۳۴۲۷۲۰۱ نزد پست بانک به نام شرکت نقش اول کیفیت مطابق با اسناد مناقصه ارایه گردد.
■ متقاضیان می‌توانند جهت دریافت اسناد مناقصه مبلغ ۲،۰۰۰،۰۰۰ ریال به شماره حساب فوق واریز و سپس تصویر فیش واریزی را به آدرس ایمیل ذیل جهت دریافت اسناد مناقصه ارسال نمایند:
Mohsen.manafi@nak-mci.ir
■ مهلت واریز و ارسال فیش‌های واریزی جهت دریافت اسناد مناقصه تا پایان وقت اداری روز شنبه مورخ ۹۹/۰۹/۲۹ می‌باشد.
■ فیش‌های واریزی می‌بایست شامل نام شرکت درخواست کننده، تاریخ واریزی، شماره پیگیری و کلیه اطلاعات دیگر جهت اخذ تأیید از واحد مالی شرکت نقش اول کیفیت باشد.
■ وجه فیش واریزی به هیچ عنوان مسترد نخواهد شد.
■ پاسخ گویی صرفاً به نمایندگان شرکت‌هایی که اسناد را خریداری نموده‌اند، انجام خواهد شد.
■ سایر موارد در اسناد مناقصه درج گردیده است.
■ هزینه درج آگهی بر عهده برنده مناقصه خواهد بود.
■ لذا داوطلبان شرکت در مناقصه می‌توانند از تاریخ نشر این آگهی با مراجعه به پایگاه اینترنتی شرکت نقش اول کیفیت، به آدرس (https://nak-mci.ir/fa/tenders) آگهی مناقصه مزبور را رؤیت و در صورت تمایل نسبت به خرید اسناد اقدام نمایند.
■ مناقصه‌گران می‌توانند برای کسب اطلاعات بیشتر با شماره تلفن‌های ۰۹۱۲۳۲۷۶۲۷۷ و ۸۱۷۱۷۷۰۷ (واحد زنجیره تأمین) تماس حاصل نمایند.

روزنامه مناقصه مزایده - ۳۱۳۹ - ۹۹/۰۹/۲۹

آگهی مناقصه

NAK

نوبت دوم

شرکت نقش اول کیفیت (ناک) در نظر دارد، نسبت به برگزاری مناقصه عام دو مرحله‌ای براساس شرایط زیر اقدام نماید.
موضوع مناقصه: خرید دکل زیبا سازی شده با کاور و اجرای خدمات نصب آن – کل کشور
شماره مناقصه: ۰۴-۹۹۰۹۲۴
مهلت تحویل پیشنهادات: ساعت ۱۲:۰۰ روز شنبه مورخ **۶** دی ماه ۹۹
مبلغ تضمین شرکت در مناقصه: ۵،۵۰۰،۰۰۰،۰۰۰ ریال که می‌بایستی به صورت ضمانتنامه بانکی و یا وجه نقد معادل سپرده جهت واریز به حساب شماره ۳۹۲۲۲۰۱۰۰۲۸۶۷۳۴۲۷۲۰۱ نزد پست بانک به نام شرکت نقش اول کیفیت مطابق با اسناد مناقصه ارایه گردد.
■ متقاضیان می‌توانند جهت دریافت اسناد مناقصه مبلغ ۲،۰۰۰،۰۰۰ ریال به شماره حساب فوق واریز و سپس تصویر فیش واریزی را به آدرس ایمیل ذیل جهت دریافت اسناد مناقصه ارسال نمایند:
Mohsen.manafi@nak-mci.ir
■ مهلت واریز و ارسال فیش‌های واریزی جهت دریافت اسناد مناقصه تا پایان وقت اداری روز دوشنبه مورخ ۹۹/۱۰/۱ می‌باشد.
■ فیش‌های واریزی می‌بایست شامل نام شرکت درخواست کننده، تاریخ واریزی، شماره پیگیری و کلیه اطلاعات دیگر جهت اخذ تأیید از واحد مالی شرکت نقش اول کیفیت باشد.
■ وجه فیش واریزی به هیچ عنوان مسترد نخواهد شد.
■ پاسخ گویی صرفاً به نمایندگان شرکت‌هایی که اسناد را خریداری نموده‌اند، انجام خواهد شد.
■ سایر موارد در اسناد مناقصه درج گردیده است.
■ هزینه درج آگهی بر عهده برنده مناقصه خواهد بود.
■ لذا داوطلبان شرکت در مناقصه می‌توانند از تاریخ نشر این آگهی با مراجعه به پایگاه اینترنتی شرکت نقش اول کیفیت، به آدرس (https://nak-mci.ir/fa/tenders) آگهی مناقصه مزبور را رؤیت و در صورت تمایل نسبت به خرید اسناد اقدام نمایند.
■ مناقصه‌گران می‌توانند برای کسب اطلاعات بیشتر با شماره تلفن‌های ۰۹۱۲۳۲۷۶۲۷۷ و ۸۱۷۱۷۷۰۷ (واحد زنجیره تأمین) تماس حاصل نمایند.

روزنامه مناقصه مزایده - ۳۱۳۹ - ۹۹/۰۹/۲۹

آگهی مناقصه

NAK

نوبت دوم

شرکت نقش اول کیفیت (ناک) در نظر دارد، نسبت به برگزاری مناقصه عام دو مرحله‌ای براساس شرایط زیر اقدام نماید.
موضوع مناقصه: خرید تجهیزات رادیویی – فاز ۸
شماره مناقصه: ۰۲-۹۹۰۹۱۱
مهلت تحویل پیشنهادات:
تا ساعت ۱۲:۰۰ روز چهارشنبه مورخ **۳** دی ماه ۹۹ تمدید می‌گردد.
مبلغ تضمین شرکت در مناقصه: ۷۵۰،۰۰۰،۰۰۰ ریال که می‌بایستی به صورت ضمانتنامه بانکی و یا وجه نقد معادل سپرده جهت واریز به حساب شماره ۳۹۲۲۲۰۱۰۰۲۸۶۷۳۴۲۷۲۰۱ نزد پست بانک به نام شرکت نقش اول کیفیت مطابق با اسناد مناقصه ارایه گردد.
■ متقاضیان می توانند جهت دریافت اسناد مناقصه مبلغ ۲،۰۰۰،۰۰۰ ریال به شماره حساب فوق واریز و سپس تصویر فیش واریزی را به آدرس ایمیل ذیل جهت دریافت اسناد مناقصه ارسال نمایند:
Mohsen.manafi@nak-mci.ir
■ مهلت واریز و ارسال فیش‌های واریزی جهت دریافت اسناد مناقصه تا پایان وقت اداری روز یکشنبه مورخ ۹۹/۰۹/۳۰ می باشد.
■ فیش‌های واریزی می‌بایست شامل نام شرکت درخواست کننده، تاریخ واریزی، شماره پیگیری و کلیه اطلاعات دیگر جهت اخذ تأیید از واحد مالی شرکت نقش اول کیفیت باشد.
■ وجه فیش واریزی به هیچ عنوان مسترد نخواهد شد.
■ پاسخ گویی صرفاً به نمایندگان شرکت‌هایی که اسناد را خریداری نموده‌اند، انجام خواهد شد.
■ سایر موارد در اسناد مناقصه درج گردیده است.
■ هزینه درج آگهی بر عهده برنده مناقصه خواهد بود.
■ لذا داوطلبان شرکت در مناقصه می‌توانند از تاریخ نشر این آگهی با مراجعه به پایگاه اینترنتی شرکت نقش اول کیفیت، به آدرس (https://nak-mci.ir/fa/tenders) آگهی مناقصه مزبور را رؤیت و در صورت تمایل نسبت به خرید اسناد اقدام نمایند.
■ مناقصه‌گران می‌توانند برای کسب اطلاعات بیشتر با شماره تلفن‌های ۰۹۱۲۳۲۷۶۲۷۷ و ۸۱۷۱۷۷۰۷ (واحد زنجیره تأمین) تماس حاصل نمایند.

روزنامه مناقصه مزایده - ۳۱۳۹ - ۹۹/۰۹/۲۹

آگهی مناقصه

NAK

نوبت دوم

شرکت نقش اول کیفیت (ناک) در نظر دارد، نسبت به برگزاری مناقصه عام دو مرحله‌ای براساس شرایط زیر اقدام نماید.
موضوع مناقصه: خرید ژنراتور ۲۷۵۰KVA
شماره مناقصه: ۰۱-۹۹۰۹۱۵
مهلت تحویل پیشنهادات: ساعت ۱۲:۰۰ روز یکشنبه مورخ **۷** دی ماه ۹۹
مبلغ تضمین شرکت در مناقصه: ۱۰،۰۰۰،۰۰۰،۰۰۰ ریال که می‌بایستی به صورت ضمانتنامه بانکی و یا وجه نقد معادل سپرده جهت واریز به حساب شماره ۳۹۲۲۲۰۱۰۰۲۸۶۷۳۴۲۷۲۰۱ نزد پست بانک به نام شرکت نقش اول کیفیت مطابق با اسناد مناقصه ارایه گردد.
■ متقاضیان می توانند جهت دریافت اسناد مناقصه مبلغ ۲،۰۰۰،۰۰۰ ریال به شماره حساب فوق واریز و سپس تصویر فیش واریزی را به آدرس ایمیل ذیل جهت دریافت اسناد مناقصه ارسال نمایند:
m.alhouei@nak-mci.ir
■ مهلت واریز و ارسال فیش‌های واریزی جهت دریافت اسناد مناقصه تا پایان وقت اداری روز سه‌شنبه مورخ ۹۹/۱۰/۰۲ می‌باشد.
■ فیش‌های واریزی می‌بایست شامل نام شرکت درخواست کننده، تاریخ واریزی، شماره پیگیری و کلیه اطلاعات مورد نیاز جهت اخذ تأیید از واحد مالی شرکت نقش اول کیفیت باشد.
■ وجه واریزی به هیچ عنوان مسترد نخواهد شد.
■ پاسخ گویی صرفاً به نمایندگان شرکت‌هایی که اسناد را خریداری نموده‌اند، انجام خواهد شد.
■ سایر موارد در اسناد مناقصه درج گردیده است.
■ هزینه درج آگهی بر عهده برنده مناقصه خواهد بود.
■ لذا داوطلبان شرکت در مناقصه می‌توانند از تاریخ نشر این آگهی با مراجعه به پایگاه اینترنتی شرکت نقش اول کیفیت، به آدرس (https://nak-mci.ir/fa/tenders) آگهی مناقصه مزبور را رؤیت و در صورت تمایل نسبت به خرید اسناد اقدام نمایند.
■ مناقصه‌گران می‌توانند برای کسب اطلاعات بیشتر با شماره تلفن‌های ۰۹۱۲۵۰۵۵۴۰۳ و ۸۱۷۱۸۵۵۵ (واحد زنجیره تأمین) تماس حاصل نمایند.

روزنامه مناقصه مزایده - ۳۱۳۹ - ۹۹/۰۹/۲۹

آگهی مناقصه

NAK

نوبت دوم

شرکت نقش اول کیفیت (ناک) در نظر دارد، نسبت به برگزاری مناقصه عام دو مرحله‌ای براساس شرایط زیر اقدام نماید.
موضوع مناقصه: خرید سایت‌های مخابراتی استان‌های قزوین و بوشهر
شماره مناقصه: ۰۲-۹۹۰۹۱۷
مهلت تحویل پیشنهادات:
تا ساعت ۱۲:۰۰ روز سه‌شنبه مورخ **۲** دی ماه ۹۹ تمدید می‌گردد.
مبلغ تضمین شرکت در مناقصه: ۲،۵۰۰،۰۰۰،۰۰۰ ریال که می‌بایستی به صورت ضمانتنامه بانکی و یا وجه نقد معادل سپرده جهت واریز به حساب شماره ۳۹۲۲۲۰۱۰۰۲۸۶۷۳۴۲۷۲۰۱ نزد پست بانک به نام شرکت نقش اول کیفیت مطابق با اسناد مناقصه ارایه گردد.
■ متقاضیان می توانند جهت دریافت اسناد مناقصه مبلغ ۲،۰۰۰،۰۰۰ ریال به شماره حساب فوق واریز و سپس تصویر فیش واریزی را به آدرس ایمیل ذیل جهت دریافت اسناد مناقصه ارسال نمایند:
nadia.norouzi@nak-mci.ir
■ فیش‌های واریزی می‌بایست شامل نام شرکت درخواست کننده، تاریخ واریزی، شماره پیگیری و کلیه اطلاعات مورد نیاز جهت اخذ تأیید از واحد مالی شرکت نقش اول کیفیت باشد.
■ وجه واریزی به هیچ عنوان مسترد نخواهد شد.
■ پاسخ گویی صرفاً به نمایندگان شرکت‌هایی که اسناد را خریداری نموده‌اند، انجام خواهد شد.
■ سایر موارد در اسناد مناقصه درج گردیده است.
■ هزینه درج آگهی بر عهده برنده مناقصه خواهد بود.
■ لذا داوطلبان شرکت در مناقصه می‌توانند از تاریخ نشر این آگهی با مراجعه به پایگاه اینترنتی شرکت نقش اول کیفیت، به آدرس (https://nak-mci.ir/fa/tenders) آگهی مناقصه مزبور را رؤیت و در صورت تمایل نسبت به خرید اسناد اقدام نمایند.
■ مناقصه‌گران می‌توانند برای کسب اطلاعات بیشتر با شماره تلفن‌های ۰۹۱۲۵۰۵۲۶۳۴ و ۸۱۷۱۷۸۰۶ (واحد زنجیره تأمین) تماس حاصل نمایند.

روزنامه مناقصه مزایده - ۳۱۳۹ - ۹۹/۰۹/۲۹

آگهی مناقصه

NAK

نوبت سوم

شرکت نقش اول کیفیت (ناک) در نظر دارد، نسبت به برگزاری مناقصه عام دو مرحله‌ای براساس شرایط زیر اقدام نماید.
موضوع مناقصه:
خرید تجهیزات و اجرای خدمات بهسازی سایت‌های مخابراتی استان فارس
شماره مناقصه: ۰۳-۹۹۰۹۰۵
مهلت تحویل پیشنهادات:
تا ساعت ۱۲:۰۰ روز سه‌شنبه مورخ **۲** دی ماه ۹۹ تمدید می گردد.
مبلغ تضمین شرکت در مناقصه: ۱،۴۵۰،۰۰۰،۰۰۰ ریال که می‌بایستی به صورت ضمانتنامه بانکی و یا وجه نقد معادل سپرده جهت واریز به حساب شماره ۳۹۲۲۲۰۱۰۰۲۸۶۷۳۴۲۷۲۰۱ نزد پست بانک به نام شرکت نقش اول کیفیت مطابق با اسناد مناقصه ارایه گردد.
■ متقاضیان می‌توانند جهت دریافت اسناد مناقصه مبلغ ۲،۰۰۰،۰۰۰ ریال به شماره حساب فوق واریز و سپس تصویر فیش واریزی را به آدرس ایمیل ذیل جهت دریافت اسناد مناقصه ارسال نمایند:
nadia.norouzi@nak-mci.ir
■ فیش‌های واریزی می‌بایست شامل نام شرکت درخواست کننده، تاریخ واریزی، شماره پیگیری و کلیه اطلاعات مورد نیاز جهت اخذ تأیید از واحد مالی شرکت نقش اول کیفیت باشد.
■ وجه واریزی به هیچ عنوان مسترد نخواهد شد.
■ پاسخ گویی صرفاً به نمایندگان شرکت‌هایی که اسناد را خریداری نموده‌اند، انجام خواهد شد.
■ سایر موارد در اسناد مناقصه درج گردیده است.
■ هزینه درج آگهی بر عهده برنده مناقصه خواهد بود.
■ لذا داوطلبان شرکت در مناقصه می‌توانند از تاریخ نشر این آگهی با مراجعه به پایگاه اینترنتی شرکت نقش اول کیفیت، به آدرس (https://nak-mci.ir/fa/tenders) آگهی مناقصه مزبور را رؤیت و در صورت تمایل نسبت به خرید اسناد اقدام نمایند.
■ مناقصه‌گران می‌توانند برای کسب اطلاعات بیشتر با شماره تلفن‌های ۰۹۱۲۵۰۵۲۶۳۴ و ۸۱۷۱۷۸۰۶ (واحد زنجیره تأمین) تماس حاصل نمایند.

روزنامه مناقصه مزایده - ۳۱۳۹ - ۹۹/۰۹/۲۹

از سوی بانک‌مرکزی

۳۴۰۰ میلیارد تومان اوراق بدهی دولت از بانک‌ها بازخرید شد

گروه بانک، بیمه، بورس | مناقصه

بانک‌مرکزی در مهلت تعیین‌شده و از طریق سامانه بازار بین‌بانکی، از سوی سه بانک سفارش فروش اوراق بدهی دولتی از طریق ابزار توافق بازخرید در مجموع به ارزش ۳۴,۵هزار میلیاردریال دریافت کرد. به گزارش مناقصه‌مزایده به نقل از روابط‌عمومی بانک‌مرکزی، پیرو اطلاعیه روز یکشنبه (۱۶آذرماه) سال ۱۳۹۹ مبنی بر برگزاری حراج خرید مدت‌دار اوراق بدهی دولتی در عملیات بازار باز، سه بانک در مهلت تعیین‌شده سفارش فروش اوراق بدهی دولتی از طریق ابزار توافق بازخرید در مجموع به ارزش ۳۴,۵ هزار میلیاردریال از طریق سامانه بازار بین‌بانکی به بانک‌مرکزی ارسال کردند.

پیش‌بینی بانک‌مرکزی از کمبود نقدینگی در بازار بین‌بانکی

با توجه به پیش‌بینی بانک‌مرکزی از کمبود نقدینگی در بازار بین‌بانکی، موضع پولی بانک‌مرکزی در این هفته تزریق نقدینگی در قالب قرارداد توافق بازخرید (ریپو) با سررسید ۱۴روزه بود. در مجموع، بانک‌مرکزی با تزریق ۳۴,۵هزار میلیاردریال نقدینگی با حداقل نرخ ۱۹,۶درصد به بانک‌های متقاضی موافقت کرد. معاملات مربوط به این عملیات و معاملات مربوط به سررسید توافق بازخرید دو هفته قبل به ارزش ۳۲,۴هزار میلیاردریال توسط کارگزاری بانک‌مرکزی در روز چهارشنبه (۱۹آذرماه) انجام شد. به علاوه، در هفته جاری هیچ بانکی از اعتبارگیری قاعده‌مند استفاده نکرد. بانک‌ها و مؤسسات اعتباری غیربانکی می‌توانند در روزهای شنبه تا چهارشنبه از اعتبارگیری قاعده‌مند (دریافت اعتبار با وثیقه از بانک‌مرکزی) مشروط به در اختیار داشتن اوراق بدهی دولتی و در قالب توافق بازخرید با نرخ سود سقف دالان (۲۲ درصد) استفاده کنند.

مدیریت نقدینگی مورد نیاز بازار بین‌بانکی

شایان ذکر است؛ بانک‌مرکزی در چارچوب مدیریت نقدینگی مورد نیاز بازار بین‌بانکی ریالی، عملیات بازار باز را به صورت هفتگی اجراء می‌کند. موضع این بانک (خرید یا فروش قطعی یا اعتباری اوراق بدهی دولتی) براساس پیش‌بینی وضعیت نقدینگی در بازار بین‌بانکی و با هدف کاهش نوسانات نرخ بازار بین‌بانکی حول نرخ هدف، از طریق انتشار اطلاعیه در سامانه بازار بین‌بانکی اعلام می‌شود. متعاقب اطلاعیه مزبور، بانک‌ها و مؤسسات اعتباری غیربانکی می‌توانند در راستای مدیریت نقدینگی خود در بازار بین‌بانکی، نسبت به ارسال سفارش‌ها تا مهلت تعیین‌شده از طریق سامانه بازار بین‌بانکی اقدام کنند.

پرداخت خسارت ۱۰۶ میلیارد ریالی یک واحد بزرگ تولیدی توسط بیمه آسیا

بیمه آسیا در ادامه حمایت از واحدهای بزرگ تولیدی، این بار در شرق کشور خسارت ۱۰۶ میلیاردریالی آتش‌سوزی کارخانه پردیس کاغذپارسیان را که از بزرگ‌ترین شرکت‌های تولید کاغذ در ایران است، پرداخت کرد. به گزارش مناقصه‌مزایده به نقل از روابط‌عمومی بیمه آسیا، این کارخانه که در شهر بینالود استان خراسان‌رضوی قرار دارد، در اثر افزایش بی‌سابقه گرما دچار آتش‌سوزی مهیبی شد و انبار مواداولیه آن در آتش سوخت. براساس این گزارش، در پی اعلام وقوع آتش‌سوزی از سوی بیمه‌گذار، گروه کارشناسی بیمه آسیا در استان خراسان‌رضوی بلافاصله در محل حادثه حضور یافتند و بررسی‌های فنی را برای برآورد میزان خسارت، انجام دادند. این گزارش می‌افزاید: پس از اقدامات اولیه و برآورد خسارت، در مراسمی در شهر مقدس مشهد در محل سرپرستی منطقه۴ بیمه آسیا، چک خسارت به ارزش ۱۰۶ میلیاردریال به بیمه‌گذار تحویل شد. براساس این گزارش، در این مراسم مدیرعامل شرکت پردیس کاغذپارسیان با ارائه گزارشی از فعالیت شرکت‌های گروه پردیس و شرکت پردیس کاغذ پارسیان از خدمات شرکت بیمه آسیا به‌عنوان شرکت شاخص در صنعت بیمه و به‌ویژه مدیرعامل و اعضای هیأت‌مدیره بیمه آسیا تقدیر و تشکر کرد و بر تداوم و توسعه همکاری‌ها تأکید نمود. شرکت پردیس کاغذ پارسیان، از هلدینگ های پردیس است که در شهر جدید بینالود با سرمایه گذاری مشترک ایران و چین در سال ۱۳۹۶ با حضور دکتر جهانگیری، معاون رییس جمهور به بهره برداری رسیده است.

واگذاری بالغ بر ۲۴,۵۰۰ میلیارد ریال املاک مازاد بانک پارسیان

مدیر امورشرکت‌ها، مجامع و سرمایه‌گذاری بانک پارسیان از مصوبات و برنامه‌های بانک پارسیان برای رسیدن به بانکی چابک خبر داد و ابراز امیدواری کرد بخش عمده این مصوبات در سال ۱۴۰۰ محقق گردد. به گزارش مناقصه‌مزایده به نقل از روابط‌عمومی بانک پارسیان، محمد ابوالقاسمی؛ مدیر امورشرکت‌ها، مجامع و سرمایه‌گذاری این بانک، با بیان اینکه سهام بانک با یک روند متعادل روبه مثبت بوده است، چشم‌انداز و بازدهی سهم را برای سهامداران مناسب ارزیابی کرد و گفت: یکی از مهم‌ترین اهداف مدیریت هر مجموعه افزایش حداکثری ثروت سهامداران است. مدیریت بانک سعی نموده است با اتخاذ سیاست‌های مناسب منافع سهامداران در کوتاه‌مدت و بلندمدت را تأمین نماید. وی با تأکید بر اینکه بانک تمام توان خود را بر فروش املاک مازاد و عرضه سهام شرکت‌های زیرمجموعه در راستای خروج از بنگاه‌داری متمرکز نموده است، درباره توفیقات حاصل شده و نتایج آن تصریح کرد: همان گونه که اطلاع دارید مرجع قانون گذار در مواد ۱۶ و ۱۷ قانون رفع موانع تولید بر واگذاری املاک مازاد و همچنین سرمایه‌گذاری در سهام شرکت‌های خارج از زنجیره بانکداری تأکید نموده است. بانک پارسیان نیز تاکنون در راستای اجرای مواد ۱۶ و ۱۷ قانون رفع موانع تولید اقدامات شایان ذکری انجام داده است.

بورس می‌تواند جایگزین درآمدهای بانکی و نفتی شود؟

به نظر می‌رسد در شرایط این روزهای کشور که تحریم‌های یک‌جانبه سدراه درآمدزایی دولت از طریق بازار پول و بازار نفت شده است، دولت به بازارسرمایه، به‌عنوان راه‌سوم برای تأمین مالی اقتصاد چشم دوخته است. راهی که خود اماواگرهای زیادی دارد و اگر قدم‌های دولت در این بازار حساب شده برداشته نشود، ممکن است به بن‌بست برسد. به گزارش ایسنا، حدود دو سالی است که دروازه‌های بازار جهانی نفت به‌دلیل تحریم‌های یک‌جانبه، به‌روی طلای سیاه ایران بسته شده است، بنابراین امکان صادرات نفت برای ایران وجود ندارد. موضوعی که در کنار تحریم‌های بانکی و باقی ماندن ایران در لیست سیاه FATF قرار گرفت تا این دو راه تأمین مالی برای دولت با چالش همراه شود.

بورس، کریدور سوم تأمین مالی

در این شرایط دولت به فکر راه سومی‌افتاد و حدود یک سالی می‌شود که نام بازارسرمایه یا همان بورس به سرفصل مهم‌ترین گفته‌های مسؤولان تبدیل شده است و به نظر می‌رسد این نام همچنان قرار است از سوی مسؤولان پرآوازه باشد. در این راستا، فرهاد دژپسند؛ وزیر امور اقتصادی و دارایی، در آخرین اظهارنظر خود اعلام کرده است که «ضروری است در کنار کریدور بودجه دولت و بانک، کریدور سوم جهت تأمین مالی اقتصاد توسعه یابد و بازارسرمایه می‌تواند جایگاه مهمی در این ارتباط کسب کند. در نظر داشته باشید که هم ظرفیت نظام بانکی برای تأمین مالی محدود است و هم اصولاً باید کارکرد فعلی آن تغییر کند. برای مثال تأمین مالی سرمایه ثابت نباید از طریق بازار پول صورت گیرد بلکه باید از بازارسرمایه باشد. وی همچنین در بخش دیگر سخنان خود تأکید کرده است که «به این نکته توجه کنیم که ما برای تحقق جهش تولید و داشتن رشد مطلوب در سال‌جاری حداقل باید هزارهزار میلیاردتومان تأمین مالی در اقتصاد کشور داشته باشیم. در این زمینه باید نظام تأمین مالی در کشور به صورت کارا عمل کند و تأمین مالی کسب‌وکارها را تسهیل کند. اگر به اعداد و ارقام نگاهی بیندازیم سهم بازارسرمایه در سال‌های گذشته از تشکیل سرمایه از پنج تا ۲۰درصد متغیر بوده است و ما تلاش داریم، تا این سهم افزایش پیدا کند. این امر تحقق پیدا نخواهد کرد مگر با تقویت جایگاه بازار اولیه. قابل کتمان نیست که هدایت نقدینگی به سوی بازار اولیه می‌تواند نقش قابل‌توجه‌ای در اشتغال و تولید داشته باشد.»

بورس کمک‌حال دیگر بازارها است

این مباحث در حالی مطرح شده است که زمزمه ارتقای بازارسرمایه از اواخر سال گذشته از سوی مسؤولان آغاز شد و در اوایل سال‌جاری به اوج خود رسید. به طوری که از رئیس‌جمهوری گرفته تا وزیر امور اقتصادی و دارایی و رئیس سازمان بورس و اوراق بهادار مردم را به سرمایه‌گذاری در این بازار دعوت می‌کردند. این در حالی بود که به‌نظر می‌رسد به ظرفیت و گنجایش بازارسرمایه توجه نشد و اگر به‌طور مثال طی سال‌های گذشته تنها ۳۰درصد ظرفیت بورس مورد استفاده قرار گرفته بود، دولت طی فقط چند ماه، نه‌تنها از ۷۰درصد باقیمانده بهره برد، بلکه بیش از ظرفیت این بازار از آن انتظار داشت و میزان بهره‌بری خود را به ۱۵۰ درصد نیز رساند! درواقع دولت سعی کرد نقدینگی موجود در جامعه را به سمت بازارسرمایه هدایت کند، اقدامی که فی‌نفسه آسیب‌رسان نیست، اما مستلزم آن است که در طرف مقابل عرضه را نیز تقویت کند و به بازار عمق ببخشد. این عمق‌بخشی باید از طریق عرضه اولیه و همچنین بازاراولیه صورت می‌گرفت. از سوی دیگر، بسیاری از شرکت‌ها از زیر افزایش سرمایه، شانه خالی کردند. باید به این نکته توجه داشت که بورس دماسنج اقتصاد یک کشور محسوب می‌شود. اگر اقتصاد کشوری سالم باشد، بورس آن کشور هم سالم خواهد ماند زیرا بورس جزیی از اقتصاد همان کشور است. از سوی دیگر بازارسرمایه هم ظرفیتی دارد و نمی‌توان بخش دیگر تأمین مالی را کنار گذاشت و فقط به بورس تکیه کرد. بازارسرمایه تنها می‌تواند کمک حال دیگر بازارها باشد و قاعدتاً نمی‌تواند ارز کشور را به میزان نفت و بازار پولی تأمین کند. این انتظار می‌رود که اگر دولت بازارسرمایه را به عنوان کریدور سوم تأمین مالی اقتصاد برگزیده است، باید به این بازار از طریق بازار اولیه عمق بخشد تا اتفاقی که در مردادماه سال‌جاری رخ داد، تکرار نشود.

آگهی تجدید مناقصه عمومی

شهرداری مشهد

۱- کارفرما: شهرداری مشهد- سازمان حمل و نقل و ترافیک مشهد

۲- موضوع تجدید مناقصه: تهیه مصالح و خط کشی عرضی با رنگ سرد و دو جزئی ترافیکی.

۳- مبلغ برآورد: ۱۳,۸۷۵,۳۸۱,۰۰۰ ریال (سیزده میلیارد و هشتصد و هفتاد و پنج میلیون و سیصد و هشتاد و یک هزار ریال)، بصورت صددرصد نقد و براساس فهرست بهای ترافیکی پیش بینی می گردد.

۴- مبلغ تضمین شرکت در تجدید مناقصه: مبلغ تضمین شرکت در تجدید مناقصه ۶۹۳,۷۶۹,۰۵۰ ریال (ششصد و نود و سه میلیون و هفتصد و شصت و نه هزار و پنجاه ریال) می‌باشد که به صورت واریز فیش نقدی و یا ارائه ضمانت نامه بانکی به دستگاه مناقصه گزار تسلیم گردد.

۵- مدت زمان اجرای کار: نه ماه شمسی

۶- محل، زمان و مهلت دریافت اسناد: تمامی اشخاص حقوقی واجد شرایط، می توانند برای دریافت اسناد از تاریخ ۱۳۹۹/۰۹/۲۹ تا ۱۳۹۹/۱۰/۱۰ به تارنمای www.ets.mashhad.ir، مراجعه نموده و پس از ثبت نام در سامانه تامین کنندگان و تایید از سوی دستگاه مناقصه گزار، نسبت به دریافت اسناد تجدید مناقصه اقدام نمایند.

۷- محل / زمان تحویل پیشنهادات: آخرین مهلت تسلیم پیشنهادها به دبیرخانه سازمان، ساعت ۱۳:۰۰ روز پنجشنبه مورخه ۱۳۹۹/۱۰/۱۱ می‌باشد.

۸- محل / زمان بازگشایی پیشنهادات: ساعت: ۰۹:۰۰ روز شنبه مورخه ۱۳۹۹/۱۰/۱۳- انتهای خیابان فدائیان اسلام- ساختمان معاونت حمل و نقل و ترافیک شهرداری مشهد- طبقه همکف- سازمان حمل و نقل و ترافیک شهرداری مشهد.

■ متقاضیان جهت کسب اطلاعات بیشتر می توانید با شماره ۳۳۴۴۸۴۷۲-۰۵۱ تماس حاصل فرمایند.

سازمان حمل و نقل و ترافیک شهرداری مشهد

روزنامه مناقصه - ۳۱۳۹ - ۹۹/۰۹/۲۲

آگهی تجدید مناقصه عمومی

شهرداری مشهد

۱- خریدار: شهرداری مشهد- سازمان حمل و نقل و ترافیک مشهد

۲- موضوع تجدید مناقصه: خرید لوله افقی هندریل و پایه مربوطه.

۳- مبلغ برآورد: ۶,۱۵۶,۰۰۰,۰۰۰ ریال (شش میلیارد و یکصد و پنجاه و شش میلیون ریال)، بصورت صددرصد نقد و براساس فهرست بهای ترافیکی پیش بینی می گردد.

۴- مبلغ تضمین شرکت در تجدید مناقصه: مبلغ تضمین شرکت در تجدید مناقصه مبلغ ۳۰۷,۸۰۰,۰۰۰ ریال (سیصد و هفت میلیون و هشتصد هزار ریال) می‌باشد که به صورت واریز فیش نقدی و یا ارائه ضمانت نامه بانکی به دستگاه مناقصه گزار تسلیم گردد.

۵- مدت زمان اجرای کار: سه ماه شمسی

۶- محل، زمان و مهلت دریافت اسناد: تمامی اشخاص حقوقی واجد شرایط، می توانند برای دریافت اسناد از تاریخ ۱۳۹۹/۰۹/۲۹ تا ۱۳۹۹/۱۰/۱۰ به تارنمای www.ets.mashhad.ir، مراجعه نموده و پس از ثبت نام در سامانه تامین کنندگان و تایید از سوی دستگاه مناقصه گزار، نسبت به دریافت اسناد تجدید مناقصه اقدام نمایند.

۷- محل / زمان تحویل پیشنهادات: آخرین مهلت تسلیم پیشنهادها به دبیرخانه سازمان، ساعت ۱۳:۰۰ روز پنجشنبه مورخه ۱۳۹۹/۱۰/۱۱ می‌باشد.

۸- محل / زمان بازگشایی پیشنهادات: ساعت: ۱۰:۰۰ روز شنبه مورخه ۱۳۹۹/۱۰/۱۳- انتهای خیابان فدائیان اسلام- ساختمان معاونت حمل و نقل و ترافیک شهرداری مشهد- طبقه همکف- سازمان حمل و نقل و ترافیک شهرداری مشهد.

■ متقاضیان جهت کسب اطلاعات بیشتر می توانید با شماره ۳۳۴۴۸۴۷۲-۰۵۱ تماس حاصل فرمایند.

سازمان حمل و نقل و ترافیک شهرداری مشهد

روزنامه مناقصه - ۳۱۳۹ - ۹۹/۰۹/۲۲

آگهی مناقصات عمومی

شرکت توزیع نیروی برق استان کردستان (سهامی خاص)

نوبت اول

دو مرحله‌ای

به شماره ۶۹-۹۹ الی ۷۳-۹۹

مناقصه‌گزار: شرکت توزیع نیروی برق استان کردستان

ردیف	شماره مناقصه	موضوع	تاریخ فروش اسناد	آخرین مهلت ارسال پاکات (الف)	آخرین مهلت بارگذاری پاکات در سامانه	گشایش پاکات (الف و ب)	بازگشایی پاکات (ج)	میزان سپرده شرکت در مناقصه (ریال)
۱	۶۹-۹۹	واگذاری فعالیت تعمیر، نگهداری، رفع حوادث و اتفاقات شبکه‌های توزیع برق برون شهری شهرستان‌های سنندج (امور برق شمالی- امور برق جنوبی) و کامیاران	۹۹/۰۹/۲۹ لغایت ۹۹/۱۰/۰۳	ساعت ۱۴:۰۰ مورخ ۹۹/۱۰/۱۳	ساعت ۱۹:۰۰ مورخ ۹۹/۱۰/۱۳	ساعت ۸:۳۰ مورخ ۹۹/۱۰/۱۴	ساعت ۸:۳۰ مورخ ۹۹/۱۰/۱۶	۹۳۲,۴۰۰,۰۰۰
۲	۷۰-۹۹	واگذاری فعالیت تعمیر، نگهداری، رفع حوادث و اتفاقات شبکه‌های توزیع برق برون شهری شهرستانهای سقز، بانه و دیواندره						۱,۱۹۸,۸۰۰,۰۰۰
۳	۷۱-۹۹	واگذاری فعالیت تعمیر، نگهداری، رفع حوادث و اتفاقات شبکه‌های توزیع برق برون شهری شهرستان‌های قروه، دهگلان و بیجار						۱,۱۶۲,۸۰۰,۰۰۰
۴	۷۲-۹۹	واگذاری فعالیت تعمیر، نگهداری، رفع حوادث و اتفاقات شبکه‌های توزیع برق برون شهری شهرستان‌های مریوان و سروآباد						۸۳۱,۶۰۰,۰۰۰
۵	۷۳-۹۹ (ت ۶۴)	تبدیل شبکه سیم مسی به کابل خودنگهدار توزیع برق شهرستان سقز						۱,۰۴۷,۵۰۰,۰۰۰

نوع تضمین: صرفاً به صورت ضمانتنامه بانکی و یا واریز وجه نقد به حساب شماره ۰۱۰۷۵۰۰۶۶۷۰۰۶ به نام شرکت توزیع نیروی برق استان کردستان

محل خرید اسناد: شرایط مناقصه عمومی و مدارک مرتبط در آدرس www.setadiran.ir قابل دانلود می‌باشد.

محل تحویل پاکات الف: دفتر حراست و امور محرمانه شرکت توزیع نیروی برق استان کردستان واقع در سنندج، بلوار جانبازان، سایت اداری

■ هزینه درج دو نوبت آگهی به عهده برندگان مناقصه می‌باشد.

■ سایر اطلاعات و جزئیات مربوطه، در اسناد مناقصه مندرج است.

■ برای کسب اطلاعات بیشتر به سایت توانیر (www.tavanir.org.ir) سایت شرکت توزیع نیروی برق استان کردستان (www.kurdelectric.ir) یا سایت پایگاه ملی مناقصات (www.iets.mporg.ir) مراجعه و یا با شماره تلفن‌های ۹-۳۳۲۸۳۶۰۱-۰۸۷ داخلی ۲۰۷۴ تماس حاصل فرمایید.

شرکت توزیع نیروی برق استان کردستان

روزنامه مناقصه - ۳۱۳۹ - ۹۹/۰۹/۲۲

آگهی مناقصه عمومی

دانشگاه علوم پزشکی و خدمات بهداشتی و درمانی استان همدان

یک مرحله ای

(شماره سامانه ستاد: ۲۰۹۹۰۰۰۲۳۶۰۰۰۱۰۳)

دانشگاه علوم پزشکی و خدمات بهداشتی و درمانی استان همدان در نظر دارد نسبت به تکمیل اورژانس و بخش دیالیز بیمارستان امام حسن (ع) فامنین واقع در شهر فامنین را از طریق سامانه تدارکات الکترونیکی دولت، به کلیه شرکت‌هایی که دارای ظرفیت کاری آزاد، حداقل رتبه بندی لازم (حداقل پایه ۵ ابنیه، ۵ تاسیسات)، تجربه کاری لازم، گواهینامه صلاحیت ایمنی (HSE)، توان مالی مناسب، کادر مجرب و تجهیزات و ماشین آلات مورد نیاز می باشند واگذار نماید.

کلیه مراحل برگزاری مناقصه از دریافت اسناد تا ارایه پیشنهاد مناقصه‌گران و گشایش پاکت‌ها از طریق درگاه سامانه تدارکات الکترونیکی دولت (ستاد) به آدرس www.setadiran.ir انجام خواهد شد.

مهلت زمانی دریافت اسناد مناقصه از سایت: از مورخ ۹۹/۰۹/۲۹ لغایت ساعت ۱۴:۰۰ روز پنجشنبه مورخ ۹۹/۱۰/۰۴

مهلت زمانی اعاده پیشنهاد: از مورخ ۹۹/۱۰/۰۶ لغایت ساعت ۱۴:۰۰ روز سه شنبه مورخ ۹۹/۱۰/۱۶

زمان گشایش پاکت‌ها در سامانه: ساعت ۰۹:۰۰ صبح روز چهارشنبه مورخ ۹۹/۱۰/۱۷ در دفتر مدیریت امور پشتیبانی و رفاهی دانشگاه واقع در همدان، چهارراه شریعتی، دانشگاه علوم پزشکی و خدمات بهداشتی درمانی، ساختمان شماره ۳ تشکیل می گردد.

ردیف	شرح پروژه	زیر بنا (مترمربع)	حدود برآورد (میلیون ریال)	مبنای برآورد	مبلغ تضمین (میلیون ریال)	مدت اجرا
۱	تکمیل اورژانس و دیالیز بیمارستان امام حسن (ع) فامنین شامل: اجرای باقیمانده عملیات ساختمانی، اجرای تاسیسات برقی و مکانیکی طبق توضیحات اجرایی، نقشه ها و مشخصات فنی و ریز برآورد منضم به اسناد مناقصه به صورت کامل تا مرحله بهره‌برداری	حدود ۸۰۰	۱۳۵۵۱	بر اساس فهرست بهای سال ۱۳۹۹ با اعمال ضرایب منطقه ای، بالاسری (۱۴۱) و تجهیز کارگاه، موافقت نامه و شرایط عمومی پیمان و مبنای شاخص تعدیل سه ماهه سوم ۱۳۹۹ و آخرین دستورالعمل سازمان برنامه و بودجه	۶۷۸	۴/۵ ماه

هزینه درج آگهی به عهده برنده مناقصه می‌باشد.

تضمین شرکت در مناقصه: ضمانتنامه بانکی یا ضمانتنامه‌های صادر شده از مؤسسات اعتباری غیر بانکی دارای مجوز از بانک مرکزی که حداقل سه ماه اعتبار داشته و برای سه ماه دیگر قابل تمدید باشد در وجه دانشگاه علوم پزشکی همدان و یا ارایه فیش واریزی وجه نقد به شماره ۱۵۶۶۴۸۹۰۸ بانک رفاه شعبه شریعتی در وجه دانشگاه علوم پزشکی همدان

■ تضمین شرکت در مناقصه را در پاکت (الف) سامانه تدارکات الکترونیکی دولت بارگذاری و اصل آن را طبق زمان اعاده پیشنهاد به آدرس: همدان، چهارراه شریعتی، ابتدای بلوار آیت ا... کاشانی، دانشگاه علوم پزشکی و خدمات بهداشتی درمانی، ساختمان شماره ۳، دفتر مدیریت حراست دانشگاه تحویل نمایند.

■ توضیح اینکه اعتبارات مناقصه غیر عمرانی بوده و کلیه کسورات قانونی تامین اجتماعی مربوط به طرح های عمرانی بر عهده پیمانکار می باشد ضمناً اعتبارات به صورت نقدی خواهد بود.

■ شرکت کنندگان در مناقصه باید جهت دریافت اسناد مناقصه مبلغ ۳۰۰,۰۰۰ ریال به شماره حساب بانک ملی ۲۱۷۸۰۶۵۷۵۷۰۰۲ با شناسه ۱۷۱۷۰۰۰۱۵۳۱۰۰۲۴ در سامانه تدارکات الکترونیکی دولت واریز نمایند.

■ کد اقتصادی، شناسه ملی و کدپستی دانشگاه علوم پزشکی همدان به ترتیب ذیل می‌باشد:
۴۱۱۳۷۶۷۱۶۳۹۱، ۱۴۰۰۲۶۰۳۸۱۸، ۶۵۱۷۶۱۹۶۵۳

■ برگزاری مناقصه صرفاً از طریق سامانه تدارکات الکترونیکی دولت می‌باشد و کلیه مراحل فرآیند مناقصه شامل خرید و دریافت اسناد مناقصه، پرداخت تضمین شرکت در مناقصه، ارسال پیشنهاد قیمت و اطلاع از وضعیت برنده بودن مناقصه‌گران محترم از این طریق امکان‌پذیر می‌باشد.

واحد مناقصات و مزایدات

روزنامه مناقصه - ۳۱۳۹ - ۹۹/۰۹/۲۲

روزنامه مناقصه مزایده

صاحب امتیاز: مؤسسه روزنامه مناقصه مزایده
مدیر مسؤول: جلیل قنادزاده ■ سردبیر و مدیر عامل: علی قره‌داغلی
رایانگار مدیر اجرایی: emonaqeseh@gmail.com ■ رایانگار سردبیر: mozayedeh@gmail.com
رایانگار سازمان آگهی‌ها: emonaqeseh5@gmail.com ■ رایانگار تحریریه: emonaqeseh1@gmail.com
مدیر سازمان آگهی‌ها: زهرا قره‌داغی ■ لیتوگرافی و چاپ: چاپخانه صمیم (جاده مخصوص کرج، کیلومتر ۱۶) توزیع: دنیای اقتصاد

نشانی: تهران، خیابان کریم‌خان زند، خیابان ایرانشهر شمالی، روبه‌روی دانشگاه آزاد اسلامی واحد تهران جنوب، پلاک ۲۳۴، طبقه ۲، واحد ۴
تلفن: ۲-۸۸۴۷۵۷۹۰

چاپ مقالات و نظرات در این نشریه به معنای تأیید یا رد آن مطالب نبوده و «مناقصه‌مزایده» دارای مشی مستقل خود می‌باشد.

■ امتیاز روزنامه در طرح رتبه‌بندی: ۵۱ ■

شنبه ۲۹ آذر ۱۳۹۹ ■ ۴ جمادی‌الاول ۱۴۴۲ ■ سال شانزدهم ■ شماره ۳۱۳۹
Saturday ■ 19.Dec.2020 ■ Vol.16 ■ No.3139

قانونو
شبکه اجتماعی
Qanoono.ir
پرسش و پاسخ معاملاتی خود را در این سایت بیابید
یک اتفاق خوب برای
پرسشگران قانون دوست
دانستن؛ رمز ماندن

توسعه تجدیدپذیرها با مشارکت‌های مردمی و سرمایه‌گذاری بخش خصوصی

وزیر نیرو با اشاره به بازار توسعه انرژی‌های تجدیدپذیر ایران گفت: با اتکاء به پتانسیل بالای منابع انرژی‌های تجدیدپذیر اعم از خورشیدی، بادی، زیست‌توده، زمین‌گرمایی و...، وزارت نیرو به‌منظور تحقق سیاست‌ها و اسناد بالادستی در برنامه‌های توسعه‌ای جمهوری اسلامی ایران و ایجاد تحول در زمینه توسعه انرژی‌های تجدیدپذیر، اقدامات خوبی را برنامه‌ریزی کرده است. به‌گزارش مناقصه‌مزایده، رضا اردکانیان؛ وزیر نیرو، در پیام ویدیویی به پنجمین نمایشگاه و کنفرانس بین‌المللی و دومین جایزه ملی انرژی‌های تجدیدپذیر ایران، با بیان اینکه امیدوارم نتایج گفت‌وگوها و تعاملات دراین نمایشگاه و کنفرانس بین‌المللی بتواند افق جدیدی در مسائل انرژی کشور بگشاید، اظهار کرد: امروزه اهمیت انرژی در عرصه بین‌المللی و توسعه کشورها دوچندان شده است. از مهم‌ترین رفتارهای دهه‌های پیش‌رو، توسعه استفاده از برق به‌عنوان جایگزین برای سایر حامل‌های انرژی است، به‌گونه‌ای که ظرفیت تولید و مصرف برق به بیش از دو برابر افزایش خواهد یافت. وی افزود: یکی از رخدادهای مهم حوزه انرژی، تأمین وجه غالب برق از منابع انرژی‌های تجدیدپذیر و پاک است؛ اگرچه نفت و به‌خصوص گاز طبیعی همچنان در فضای گسترده نیاز به انرژی حضور فعال دارند ولی نقش تبدیل آنها به کالا، همچون محصولات پتروشیمی‌وجه پررنگ‌تری در عرصه نفت‌وگاز خواهند بود. وزیر نیرو، خاطرنشان کرد: در سال‌های اخیر بازار انرژی‌های تجدیدپذیر و نیز چارچوب سیاست‌های حاکم، به‌سرعت درحال‌توسعه و پیشرفت بوده و تحقق ۱۷۷ گیگاوات ظرفیت نصب‌شده جدید با سرمایه‌گذاری جهانی بیش از ۲۸۲ میلیارددلاری در حوزه انرژی‌های تجدیدپذیر در سال ۲۰۱۹ میلادی (با یک‌درصد افزایش نسبت به سال قبل از آن) مجموع ظرفیت جهانی نصب‌شده نیروگاه‌های تجدیدپذیر به دو هزار و ۵۳۳ گیگاوات رسیده است. به گفته اردکانیان؛ نیروگاه‌های بادی و خورشیدی به ترتیب با ۶۲۲ و ۵۸۴ گیگاوات بیشترین ظرفیت را در بین منابع انرژی‌های تجدیدپذیر به خود اختصاص داده‌اند. وی با اشاره به پیش‌بینی‌های صورت‌گرفته در سناریوی نقشه‌راه انرژی‌های تجدیدپذیر، گفت: براساس پیش‌بینی‌های صورت‌گرفته در سناریوی نقشه‌راه انرژی‌های تجدیدپذیر (REmap) که از سوی آژانس بین‌المللی انرژی‌های تجدیدپذیر (IRENA) ارائه شده، سهم انرژی‌های تجدیدپذیر «تا سال ۲۰۳۰ میلادی می‌تواند به بیش از ۳۰درصد در سبد انرژی دنیا» برسد که این امر در سایه تکنولوژی‌هایی که در حال‌حاضر در دسترس هستند امکان‌پذیر است که «افزایش بهره‌وری انرژی و همچنین بهبود دسترسی به انرژی می‌تواند سهم انرژی‌های تجدیدپذیر را در ترکیب انرژی جهانی به ۳۶ درصد هم برساند». وزیر نیرو، تصریح کرد: جهان در حال تحول در بخش انرژی از یک سیستم مبتنی بر انرژی‌های فسیلی به سیستمی متشکل از انرژی‌های تجدیدپذیر است و تقریباً هر کشوری متناسب با محدوده جغرافیایی‌اش قادر به مهار انرژی‌های تجدیدپذیر در حوزه جغرافیایی خود خواهد بود که این امر می‌تواند تأثیر عمیقی بر اقتصاد جهانی بگذارد. وی افزود: از طرف دیگر از نظر ژئوپلیتیک، تجارت نفت‌وگاز بر پایه و اساس سیستم ژئوپلیتیکی کنونی مستقر در دنیا بوده و بیشتر کشورهایی که تولیدکننده سوخت‌های فسیلی می‌باشند در گذشته اقتصاد خود را برروی این منابع استوار و اداره نموده‌اند و لذا ضرورت دارد الگوی جدید و متنوعی برای اقتصاد خود انتخاب نمایند. اردکانیان، اضافه کرد: این امر علاوه بر آنکه دغدغه‌ای برای این کشورها به‌حساب می‌آید، فرصت عظیمی‌برای کشورهای تولیدکننده سوخت فسیلی نیز است، زیرا بسیاری از آن‌ها از نظر منابع انرژی‌های تجدیدپذیر نیز غنی هستند، بنابراین فرصتی برای آن‌ها وجود دارد تا بتوانند به‌عنوان بازیگر فعال بخش انرژی باقی بمانند. او یادآور شد: اضافه شدن منابع انرژی‌های تجدیدپذیر به منابع سوخت‌های فسیلی، موجب می‌شود که دنیا به سرعت شروع به حرکت به سمت تغییر ماهیت انرژی از نوع سنتی آن به فناوری‌های جدید بنماید و در این راستا و درک مقیاس این تحول انرژی و پررنگ‌تر شدن از هر زمان دیگری در بازه آینده، ضرورتی غیرقابل‌انکار است. وزیر نیرو، با اشاره به بازار توسعه انرژی‌های تجدیدپذیر ایران خاطرنشان کرد: با اتکاء به پتانسیل بالای منابع انرژی‌های تجدیدپذیر اعم از خورشیدی، بادی، زیست‌توده، زمین‌گرمایی و... وزارت نیرو به‌منظور تحقق سیاست‌ها و اسناد بالادستی در برنامه‌های توسعه‌ای جمهوری اسلامی‌ایران و ایجاد تحول در زمینه توسعه انرژی‌های تجدیدپذیر، اقدامات خوبی را برنامه‌ریزی کرده است. وی افزود: «حمایت از بخش‌خصوصی» برای توسعه کاربرد انرژی‌های تجدیدپذیر (صددرصد نیروگاه‌های تجدیدپذیر ایران از سوی مشارکت مردمی‌و سرمایه‌گذاری بخش‌خصوصی در حال انجام است)، عقد قرارداد خرید تضمینی برق تجدیدپذیر با شرایط مناسب، حمایت از تولیدکنندگان با هدف «انتقال و بومی‌سازی فناوری‌های» انرژی‌های تجدیدپذیر، «حمایت از مراکز تحقیقاتی» جهت توسعه برنامه‌های تحقیقاتی برای فناوری‌های رقابت‌پذیر و فراهم کردن زمینه «دسترسی به برق پایدار در مناطق دورافتاده و روستاها» با نظارت شرکت‌های زیرمجموعه وزارت نیرو از جمله این اقدامات است. اردکانیان، با اشاره به رویکرد جدید وزارت نیرو برای تحقق بیشتر اهداف بهره‌وری انرژی برق و توسعه انرژی‌های تجدیدپذیر، گفت: «سیاست توأمان تولید و مصرف بهره ورانه انرژی برق» که از جایگاه ویژه‌ای برخوردار بوده و در این خصوص ابلاغ اخیر مصوبه «طرح برق امید» گواه بر این ادعا است. وی افزود: در این طرح از یک‌سو مصرف‌کنندگان با استفاده از «روش‌های بهره‌ورانه و راهکارهای مدیریت انرژی»، مصرف برق خود را منطقی و از مزایای اقتصادی آن بهره‌مند خواهند شد، و از سوی دیگر استفاده از «مولدهای کوچک خورشیدی خود تأمین» راهکاری است که ضمن مشارکت مردم با وزارت نیرو در تولید برق پاک، فرهنگ توسعه انرژی‌های تجدیدپذیر و مدیریت مصرف انرژی در جامعه را به‌سرعت گسترش خواهد داد. بنابر اعلام وزارت نیرو، این مقام مسؤول با بیان اینکه براساس برنامه‌ریزی‌های انجام‌شده تاکنون شاهد بهره‌برداری از حدود ۸۵۰ مگاوات نیروگاه‌های انرژی‌های تجدیدپذیر و پاک بوده‌ایم، خاطرنشان کرد: نیروگاه‌های مذکور از طریق سرمایه‌گذاری بخش‌خصوصی و مشارکت مردمی(بیش از ۱۶۰ شرکت فعال در حوزه انرژی‌های تجدیدپذیر) در اکثر قریب به اتفاق استان‌های کشور ایران توسعه یافته‌اند. وزیر نیرو، اضافه کرد: ظرفیت مذکور شامل چهارهزار و ۵۰۰ واحد سامانه‌های کوچک‌مقیاس (پشت‌بامی) خورشیدی است که تماماً در مناطق محروم و کم‌برخوردار کشور احداث‌شده‌اند و همچنین ۲۶۰ مگاوات ظرفیت تجدیدپذیر در حال احداث بوده که پیش‌بینی می‌شود اکثر آن‌ها تا پایان فعالیت دولت دوازدهم به بهره‌برداری برسند.

وی با اشاره به اقدامات توسعه‌ای تجدیدپذیر با احداث نیروگاه بادی در منطقه پر پتانسیل بادی (میل‌نادر، استان سیستان‌وبلوچستان) یادآور شد: «استفاده از ظرفیت خدادادی طبیعی» در این منطقه برای تولید و تأمین برق موردنیاز منطقه که با ایجاد یک زیرساخت از جمله احداث خط ۴۰۰کیلوولت توسط دولت برای انتقال توان تولیدشده توسط نیروگاه‌های بادی بخش‌خصوصی به شبکه که در فاز اول ۵۰مگاوات تا پایان دولت دوازدهم، و توسعه آن تا هزار مگاوات، می‌تواند مشوق خوبی برای رشد سرمایه‌گذاری توسط بخش‌خصوصی در آن منطقه باشد. اردکانیان، ادامه داد: این کنفرانس بین‌المللی که در آن صاحب‌نظران انرژی از ایران و سایر کشورها گرد هم آمده‌اند فرصتی مغتنم برای بررسی تبادلات علمی، فنی و اقتصادی مرتبط با انرژی و میزان جهت‌دهی به این تبادلات و همچنین استفاده از مزایای توافقنامه‌های بین‌المللی در زمینه تأمین انرژی پایدار برای ایران و تقویت «امنیت منطقه‌ای» از طریق توسعه انرژی‌های تجدیدپذیر برای تأمین انرژی موردنیاز کشورهاست. او تأکید کرد: با توجه به موقعیت خاص جغرافیایی ایران و وجود تقاضای فراوان به برق و انرژی در اغلب کشورهای هم‌جوار، ابلاغ مصوبه «صادرات برق تجدیدپذیر» از سوی وزارت نیرو و حمایت از آن، یکی دیگر از اقدامات مهمی‌است که زمینه را برای همکاری‌های بین‌المللی فراهم کرده تا «از طریق سرمایه‌گذاری شرکت‌های خصوصی داخلی، خارجی و یا مشترک» بر روی پتانسیل‌های جذاب انرژی‌های تجدیدپذیر ایران، برق تولیدی را به کشورهای همسایه صادر کنند. وی اضافه کرد: از آنجا که یکی از دستاوردهای این کنفرانس شبکه‌سازی شرکت‌های داخلی و خارجی است، انتظار می‌رود این فرصت بالقوه مورد استفاده واقع شود تا از طریق انعقاد موافقت‌نامه‌ها و قراردادهای همکاری بین شرکت‌ها و سرمایه‌گذاران خارجی با بخش‌خصوصی داخلی در زمینه «توسعه انواع نیروگاه‌های تجدیدپذیر و صادرات برق» آن‌ها بالفعل شود. وزیر نیرو، درخصوص این کنفرانس بین‌المللی عنوان کرد: بدون شک فرامرزی بودن کنفرانس بین‌المللی تجدیدپذیر زمینه مناسبی را برای همکاری‌های بیشتر میان جمهوری اسلامی‌ایران و سایر کشورها در زمینه مسائل «آموزشی، انتقال تجربه و انتقال دانش فنی در حوزه انرژی‌های تجدیدپذیر» را بین طرفین فراهم می‌کند و این در حالی است که یکی از عوامل مؤثر بر امنیت منابع انرژی، استفاده از آخرین تکنولوژی‌ها برای بهره‌برداری از این منابع است. وی پتانسیل ایران را در منابع انواع انرژی‌های تجدیدپذیر بالا دانست و خاطرنشان کرد: کشور ایران می‌تواند در رشد تولیدات علمی‌و فناوری در سطح جهان سهم به‌سزایی در این رشد داشته باشد. به گفته اردکانیان؛ جایزه ملی انرژی‌های تجدیدپذیر ایران ضمن تشویق و ترویج استفاده حداکثری از انرژی‌های تجدیدپذیر در میان بدنه جامعه، باعث تقویت همکاری گروه‌های ذی‌نفع در این حوزه شده و منجر به پیشرفت بیش از پیش این اکوسیستم می‌شود. این مقام مسؤول در پایان، گفت: امیدوارم اعطای جایزه به الگوهای برتر و موفق ملی در این عرصه موجب ایجاد انگیزه، گسترش ارتباطات و همکاری‌های علمی، صنعتی، تجاری و اجرایی در سطوح کشوری، منطقه‌ای و جهانی شود.

دنیای مناقصات

لزوم صدور مجوز برای تسریع در برگزاری مناقصه در شرایط غیرعادی

مدیران شرکت آبفا و شهرداری اهواز با اشاره به عقب‌ماندگی زیرساخت‌های اهواز از سال‌های قبل، معتقدند طرح ضربتی موجب کاهش نقاط فوق بحرانی آبگرفتگی از ۱۳ نقطه به سه نقطه شد، اما برای رفع کامل مشکل به عزم ملی و پرداخت به موقع اعتبارات نیاز است. به گزارش فارس، بارش باران ویژه در سه سال اخیر موجب وقوع آبگرفتگی‌های شدید در برخی شهرهای استان خوزستان و از جمله اهواز شده که با ورود آب و فاضلاب به منازل برخی مناطق همراه بوده و خسارت‌های سنگینی به مردم وارد کرده است. شهر اهواز دارای شبکه فاضلاب فرسوده و معیوب است و در تابستان‌ها نیز شاهد جریان فاضلاب در بسیاری از معابر هستیم علاوه بر آن شبکه دفع‌های آب‌های سطحی مجزایی نیز در سال‌های قبل ایجاد نشده و به همین دلیل شبکه معیوب فاضلاب توانایی دفع بارش‌های رگباری باران را ندارد. باقری؛ قائم‌مقام آبفا، دراین خصوص گفت: طرح جامع فاضلاب اهواز تا به این لحظه ۴۱درصد پیشرفت داشته است و به ۶۵ هزار میلیارد تومان پول نیاز است تا طرح جامع به‌طور کامل انجام شود. به گفته وی؛ در نامه‌ای که به مقام‌معظم‌رهبری به امضای رئیس‌جمهور و وزیر نیرو درآمد، توضیح داده شد که مبالغی را که از صندوق توسعه درخواست می‌کنیم مشکل فاضلاب را حل می‌کند اما مشکل دفع آب‌های سطحی هم باید حل شود چراکه لازم و ملزوم یکدیگر هستند؛ آب‌وفاضلاب موظف به انجام طرح فاضلاب و شهرداری موظف به دفع آب‌های سطحی است که در حال انجام است. باقری، گفت: ۱۰۰ میلیون یورو از صندوق توسعه، اعتباری است که برای دو سال مصوب شده است؛ برنامه‌ای که ما تعریف کردیم شامل کلکتورهای شرق، بخشی از کلکتورهای غرب، ۱۵ ایستگاه پمپاژ و بهسازی ایستگاه‌هاست که قسمتی از طرح جامع است. وی گفت: شبکه‌های فاضلاب مرکب، نیمه‌مرکب یا مجزاست اما در طراحی انجام شده برای اصلاح شبکه فاضلاب، سیستم مجزاست؛ در حال‌حاضر چیزی که مصوبات و مطالعات ما دارد، سیستم مجزا است. یعنی شبکه فاضلاب جدا از شبکه آب‌های سطحی است و شهرداری نیز به تبع این مسأله، خود مطالعاتش را در رابطه با دفع آب‌های سطحی آغاز کرده است. البته طرح جامع فاضلاب می‌تواند زمان انتقال روان‌آب را کوتاه‌تر کند که ما نیز در حال‌حاضر ۱۸۶منهول پمپاژ و ایستگاه پمپاژهایی داریم که از طریق همین ایستگاه‌ها و لوله‌های زیرزمین، این روان‌آب‌ها انتقال داده می‌شوند. باقری، اظهار کرد: پیش‌بینی ما این است که اگر پول به موقع داده شود و طی مدت دو الی سه سال، کار به اتمام برسد ۴۱درصد پیشرفت طرح جامع، به صورت تقریبی به ۶۰ تا ۶۵درصد نیز خواهد رسید و برای باقی‌مانده طرح، اعتبار موردنیاز باید پرداخته شود؛ اما در حال‌حاضر با ۱۰۰میلیون یورو می‌توان گفت که کلکتورها و برق تصفیه‌خانه شرق اهواز به‌طور کامل اجراء می‌شود. به گفته وی ما مکاتباتی را با آبفای کشور جهت بازنگری طرح جامع انجام دادیم که عملی شد و از نظر جمعیت و موارد اثرگذار در طرح جامع فاضلاب بررسی شد. او بیان کرد: تمام مطالعاتی که در آب و فاضلاب‌های کل کشور انجام می‌شود در آب و فاضلاب کشور مصوب می‌شود و آبفا کشور باید بتواند کل کشور را مدیریت کند در همین راستا و با توجه به جلساتی که داشتیم طی نامه‌ای که درخصوص بازنگری طرح فاضلاب نوشتیم فقط از نظر جمعیتی و درصدی که مطرح بود بقیه موارد تأیید شد؛ مطالعات مربوط به دهه ۷۰ است اما یک‌بار دیگر در سال ۹۲ بازنگری شد و در حال‌حاضر طبق مطالعات پیش می‌رویم. طرح از سال ۹۲ تا به الان نیز نیاز به بازنگری نداشته است؛ شما ببینید برای جمعیت اهواز رقم دومیلیون و ۲۰۰هزار نفر زده شده بود اما الان یک‌میلیون و تقریباً ۹۰۰ هزار نفر است و از نظر مطالعات آبفای کشور، جمعیت باز هم کاهش پیدا خواهد کرد. قائم مقام آبفا، تصریح کرد: ما مکاتباتی را با آبفای کشور جهت بازنگری طرح جامع انجام دادیم که عملی شد و از نظر جمعیت و موارد اثرگذار در طرح جامع فاضلاب بررسی شد. تمام مطالعاتی که در آب‌وفاضلاب‌های کل کشور انجام می‌شود در آب‌وفاضلاب کشور مصوب می‌شود و آبفا کشور باید بتواند کل کشور را مدیریت کند در همین راستا و با توجه به جلساتی که داشتیم طی نامه‌ای که درخصوص بازنگری طرح فاضلاب نوشتیم فقط از نظر جمعیتی و درصدی که مطرح بود بقیه موارد تأیید شد؛ مطالعات مربوط به دهه ۷۰ است اما یک‌بار دیگر در سال ۹۲ بازنگری شد و در حال‌حاضر طبق مطالعات پیش می‌رویم. این مقام مسؤول اظهار کرد: طرح از سال ۹۲ تا به الان نیز نیاز به بازنگری نداشته است؛ شما ببینید برای جمعیت اهواز رقم دو میلیون و ۲۰۰هزار نفر زده شده بود اما الان یک‌میلیون و تقریباً ۹۰۰ هزار نفر است و از نظر مطالعات آبفای کشور، جمعیت باز هم کاهش پیدا خواهد کرد. وی با بیان اینکه در سیل ۹۸، به شرکت ابفا ۴۰۰ میلیارد تومان خسارت وارد آمد اما ۹۵ میلیارد تومان تخصیص دادند که آن هم استاد خزانه بود که با سود دو ساله ۵۷ میلیارد تومان می‌شد، ادامه داد: انتظار داریم سازمان مدیریت و برنامه‌ریزی استان این موضوع را واقع‌بینانه ببینند و باقیمانده ردیف‌های اعتبارات تخصیص یافته، به شرکت آبفا پرداخت شود تا نسبت به پرداخت بدهی‌ها و اصلاح شبکه اقدام کند؛ اعتبارات باید به موقع پرداخت شود هیچ فروشنده‌ای به صورت نسیه به ما تجهیزات نمی‌دهند و مشکلات زیادی به وجود آورده است؛ شرکت‌ها تنها به صورت نقد به ما جنس می‌فروشند؛ حرف زدن راحت است و باید همه شرایط دیده شود؛ برخی‌ها انتظار دارند دستگاه اجرایی معجزه کند. باقری، گفت: همچنین قوانین و ضوابط قراردادها باید بازنگری شود؛ اگر قرار است در شرایط غیرعادی مناقصه بگذاریم و ارزیابی کنیم در حالی که زمان بر است و باید مجوزاتی در این خصوص برای تسریع در انجام کار صادر شود.

رکوردشکنی پالایش نفت چین در نوامبر ۲۰۲۰

راه‌اندازی پالایشگاه جدید خصوصی چین سبب شد، مقدار پالایش نفت‌خام روزانه چین در ماه نوامبر رکوردی تازه ثبت کند. به گزارش ایلنا به نقل از رویترز، راه‌اندازی آزمایشی یک پالایشگاه بزرگ خصوصی جدید در چین مقدار فرآوری نفت‌خام این کشور در ماه نوامبر را با ۳,۲ درصد افزایش نسبت به پارسال به بالاترین سطح روزانه خود رساند، این در حالی است که پالایشگاه‌های دولتی نیز حجم پالایش را برای رسیدن به اهداف سالانه افزایش داده‌اند. براساس داده‌های اداره ملی آمار چین (NBS) در روز سه‌شنبه (۲۵آذرماه)، این کشور ماه گذشته میلادی در مجموع ۵۸میلیون و ۳۵۰ هزار تن نفت‌خام فرآوری کرده که معادل روزانه ۱۴میلیون و ۲۰۰ هزار بشکه است این رقم در مقایسه با روزانه ۱۴میلیون و ۹۰ هزار بشکه ماه اکتبر افزایش نشان می‌دهد. مجموع پالایش نفت‌خام چین در ۱۱ماه سال ۲۰۲۰، ۶۱۴میلیون و ۴۱۰ هزار تن یا میانگین روزانه ۱۳میلیون و ۳۹۰ هزار بشکه بود که نسبت به مدت مشابه سال ۲۰۱۹، ۳,۱درصد افزایش نشان می‌دهد.

ساخت نیروگاه برق اندیمشک با اشتغال ۴۰۰۰ نفر کلید خورد

با امضای قرارداد میان صندوق بازنشستگی کشوری و گروه مپنا، ساخت نیروگاه سیکل ترکیبی اندیمشک با اشتغالزایی بیش از چهارهزار نفر کلید خورد تا بازنشستگان کشوری از عواید آن بهره‌مند شوند. به گزارش مناقصه‌مزایده، قرارداد احداث نیروگاه سیکل ترکیبی ۵۴۶ مگاواتی اندیمشک امروز با حضور وزیر تعاون کار و رفاه‌اجتماعی به امضاء رسید. عملیات اجرای پروژه عظیم نیروگاه سیکل ترکیبی اندیمشک ۱۲بهمن ماه امسال با اشتغالزایی بالای ۴۰۰۰ نفر در استان خوزستان آغاز و بازنشستگان کشور از عواید آن بهره‌مند خواهند شد. ۵۰درصد تأمین مالی اجرای پروژه نیروگاه سیکل ترکیبی اندیمشک برعهده گروه مپنا و ۵۰ درصد دیگر برعهده صندوق بازنشستگی کشوری است. این قرارداد میان شرکت نیروز تراز پی‌ریز، زیرمجموعه وزارت کار - صندوق بازنشستگی وشوری به عنوان کارفرما و شرکت احداث و توسعه پروژه‌های ویژه مپنا به نمایندگی از گروه مپنا و به عنوان پیمانکار اصلی پروژه امضاء شد. به موجب این تفاهم‌نامه یک بلوک نیروگاه سیکل ترکیبی به ظرفیت ۵۴۶ مگاوات در استان خوزستان احداث می‌شود و همه تجهیزات اصلی این نیروگاه در کارخانجات گروه مپنا ساخته خواهد شد.

سامانه مشترک پاسخگویی به مشترکان آب و آبفا راه‌اندازی شد

نخستین سامانه مشترک پاسخگویی به مشترکان شرکت آب و فاضلاب استان تهران و آب منطقه‌ای تهران در چارچوب اجرای برنامه توسعه دولت الکترونیک رونمایی شد. با راه‌اندازی این سامانه کلیه مشترکان آب و فاضلاب و آب‌خام می‌توانند به صورت یکپارچه از سامانه تلفنی ۱۲۲ بهره‌مند شوند. مدیرعامل شرکت آب و فاضلاب استان تهران، در جریان برگزاری این رویداد گفت: این سامانه از سال ۸۱ برای مشترکان آب و فاضلاب استان تهران راه‌اندازی شد و اکنون برای نخستین‌بار به صورت مشترک با شرکت آب منطقه‌ای تهران بهره‌برداری می‌شود. محمدرضا بختیاری، ادامه داد: این سامانه در دو بخش خدمات محور و فوریت‌محور به شهروندان خدمات ارائه می‌دهد. مدیرعامل شرکت آب و فاضلاب استان تهران افزود: این خدمات در بخش دولت الکترونیک می‌توانند کاهش مراجعات مردم را در دوران کرونا به دنبال داشته باشد. بختیاری، گفت: شرکت آب و فاضلاب استان تهران و آب منطقه‌ای همکاری خوبی در سطح استان دارند و این همکاری تنگاتنگ باعث شد تا در دوره شیوع کرونا بتوانیم آب سالمی را به دست مردم برسانیم و بتوانیم بدون قطع آب از تابستان گذر کنیم.