روزنامه مناقصه مزایده

چهارشنبه ۳ دی ۱۳۹۹ ■ ۸ جمادی‌الاول ۱۴۴۲ ■ **سال شانزدهم** ■ شماره ۳۱۴۳ ■ قیمت ۳۵۰۰۰ ریال ■ ۸ صفحه

اجتماعی، فرهنگی، سیاسی، اقتصادی

Wednesday ■ 23.Dec.2020 ■ Vol.16 ■ No.3143 ■ 35000RIs ■ ISSN:2008-2886

فراخوان‌های امروز

شرکت مدیریت تولید برق نکا

وزارت نیرو
شرکت توزیع نیروی برق استان همدان

شهرداری سریل ذهاب

وزارت نیرو
شرکت سهامی برق استان زنجان

شهرداری بافق

مجتمع صنعتی اسفراین
E.I.C.O

فراخوان‌های امروز

شرکت احداث، نگهداری و بهره‌برداری آزادراه کنارگذر جنوبی تهران

شرکت پالایش نفت بندرعباس

NAK

شرکت پتروشیمی بوعلی سینا

شرکت ایساتیس ارتباطات قندی

پست بانک ایران

معاون فناوری‌های نوین بانک مرکزی

تسهیل فرآیندها و رفع نگرانی کسب‌وکارها اولویت بانک مرکزی است

یک مقام مسؤول، با بیان اینکه وظایف بانک مرکزی در اجرای قانون پایانه‌های فروشگاهی و سامانه مودیان وارد مرحله اجراء شده است، گفت: تسهیل فرآیندها و رفع نگرانی کسب‌وکارها اولویت بانک مرکزی است. به گزارش مناقصه‌مزایده به نقل از بانک مرکزی، معاون فناوری‌های نوین بانک مرکزی با اشاره به اقدامات بانک مرکزی در عمل به ماده(۱۱) «قانون پایانه‌های فروشگاهی و سامانه مودیان» گفت: در یک سال گذشته جلسات مستمری با هدف تسهیل فرآیندهای ...

صفحه ۷

سرمایه‌گذاری هزار و ۲۰۰ میلیارد تومانی در یک پروژه پتروشیمی

استاندار همدان، با بیان اینکه پتروشیمی هگمتانه همدان با هزار و ۲۰۰ میلیارد تومان سرمایه‌گذاری به‌ثمر نشسته است گفت: بهره‌برداری از این واحد، کشور را از واردات پی‌وی‌سی پزشکی بی‌نیاز می‌کند.

صفحه ۴

پرداخت حقوق دولتی معادن تأثیری در رفع موانع تولید در نهادهای دریافت‌کننده ندارد

صفحه ۶

عقبگرد پیمانکاران از مناقصات صنعت گاز، در پی کاهش منابع مالی

طرح آتلیه مناقصه

صفحه ۸

کیوسک مناقصه و مزایده

پایان بلاتکلیفی ۲ بنای تاریخی در بلاد شاپور دهدشت با مشخص شدن برنده مزایده

صفحه ۱

مناقصه‌گران و پیمانکاران ICT در انتظار اعلام شرایط فورس‌ماژور

داوود ادیب؛ رئیس اتحادیه صادرکنندگان صنعت مخابرات ایران، در یادداشت شماره ۶۳ ماهنامه نسل چهارم نوشت: موضوع اعمال قید «فورس‌ماژور» در قراردادهای منعقده بین پیمانکاران و کارفرمایان، موضوعی است که تا امروز مورد توجه جدی قرار نگرفته و این موضوع آسیب‌های فراوانی به فعالان اقتصادی کشورمان ...

صفحه ۲

الزامات و تکالیف جدید ناظر بر صدور چک برای شبکه بانکی کشور

صفحه ۳

پایان بلاتکلیفی ۲ بنای تاریخی در بلاد شاپور دهدشت با مشخص شدن برنده مزایده

گروه اجتماعی | مناقصه مزایده

صندوق توسعه صنایع‌دستی، فرش دستباف، احیاء و بهره‌برداری از اماکن تاریخی و فرهنگی، در تازه‌ترین دور از مزایده‌های خود، بناهای تاریخی مجموعه بلادشاپور (کاروانسرای دهدشت و حمام کهیار) دهدشت استان کهگیلویه‌وبویراحمد را به همراه ۵۳ مجموعه دیگر به مزایده گذاشته بود که برنده آن مشخص شده است. شهر بلادشاپور در دهدشت حدود دوهزار خانه، مسجد، حمام و کاروانسرا داشت که بسیاری از این آثار هنوز برجای مانده است. این شهر تاریخی از معماری خاصی برخوردار بوده و آثار زیبایی از قبیل آب‌انبار، امامزاده‌ها، ارگ حکومتی و برج و باروها در آن مشخص است که توجه محققین و صاحب‌نظران آثار تاریخی را به خود جلب کرده است. بلادشاپور در اواخر دوره صفویه به‌خاطر عدم امنیت در راه‌های بازرگانی آن صدماتی دیده و در زمان هرج‌ومرج دوره زندیه غارت و ویران شد.

پایان بلاتکلیفی چندین ساله

مدیرکل میراث فرهنگی، گردشگری و صنایع‌دستی کهگیلویه‌وبویراحمد، گفت: با بازگشایی پاکت‌های مزایده بناهای تاریخی کشور، برنده مزایده دو بنای تاریخی در بلادشاپور دهدشت بعد از سال‌ها بلاتکلیفی مشخص شدند.

مجید صفایی، افزود: خوشبختانه همان‌طور که به مردم شهرستان کهگیلویه قول داده بودیم به‌زودی بافت تاریخی دهدشت رونق اقتصادی می‌گیرد. صفایی با بیان اینکه برنده مزایده از سرمایه‌گذاران بومی شهرستان کهگیلویه است، تصریح کرد: قرار است در این دو بنای تاریخی اقدامات گردشگری همراه با اشتغالزایی برای جوانان صورت گیرد. مدیرکل میراث فرهنگی، گردشگری و صنایع‌دستی کهگیلویه‌وبویراحمد گفت: تاکنون اقدامات خوبی از جمله مرمت کاروانسرا، مرمت مسجدمورک، بوته‌کنی علف‌ها در بافت تاریخی صورت گرفته که جان دوباره به شهر قدیمی داده است. صفایی، خاطرنشان کرد: پل بریم در شهرستان باشت و پل پاتاوه در شهرستان دنا از دیگر بناهای تاریخی قابل واگذاری استان به بخش خصوصی است. وی ادامه داد: مشارکت بخش خصوصی در راستای مرمت، احیاء و نگهداری از آثار تاریخی، توسعه صنعت گردشگری، درآمدزایی و ایجاد اشتغال در کهگیلویه‌وبویراحمد مهم‌ترین اهداف این واگذاری‌هاست.

وزیر بهداشت

تست سریع کرونا برای مسافران ورودی به کشور اجباری شود

وزیر بهداشت، با اشاره به نامه‌اش برای قطع پروازهای بین ایران و انگلیس، گفت: با توجه به تعطیلات پیش‌رو در سال جدید میلادی، باید تست‌های سریع در فرودگاه‌های بین‌المللی کشور که پرواز خارجی دارند برای مسافران ورودی، اجباری شود. به گزارش مهر، جلسه بررسی طرح شهیدقاسم سلیمانی با حضور وزیر بهداشت، جمعی از معاونین و مدیران وزارت بهداشت، جانشین رئیس سازمان بسیج و نیز رئیس بسیج جامعه پزشکی برگزار و پیشرفت‌ها و کمبودهای این طرح در سطح کشور بررسی شد. علیرضا رئیسی؛ معاون بهداشت وزارت بهداشت در این نشست، گفت: خوشبختانه این طرح بزرگ ملی در بین مسؤولان در استان‌ها به خوبی نهادینه شده و با انگیزه بالا، این طرح را اجرایی می‌کنند. وی خاطرنشان کرد: خوشبختانه مقدار زیادی کیت تست سریع کرونا و همچنین منابع مالی برای اجرای این طرح در بین دانشگاه‌های علوم پزشکی سراسر کشور توزیع شده تا دغدغه اجرای این طرح، کاهش پیدا کند. نمکی، تأکید کرد: نامه‌ای برای قطع پروازهای بین ایران و انگلیس به وزیر راه‌وشهرسازی نوشتم و از طرفی چندین تکلیف برای معاونت بهداشت جهت پیگیری مسافران ورودی به کشور از مبدأ انگلیس به کشور معین کردم. با توجه به تعطیلات پیش‌رو در سال جدید میلادی، باید تست‌های سریع در فرودگاه‌های بین‌المللی کشور که پرواز خارجی دارند برای مسافران ورودی ،اجباری شود.

اظهار امیدواری سخنگوی دولت نسبت به تأمین نظر دولت درباره FATF

سخنگوی دولت با تأیید ضمنی برخی اظهارات درباره تأثیر نپیوستن به FATF بر خرید واکسن کرونا و ضرورت پیوستن به FATF، گفت: امیدواریم در مجمع تشخیص مصلحت نظام در این زمینه بحث کنیم و آنچه که به مصلحت کشور است را بتوانیم تأمین کنیم. به گزارش ایسنا، علی ربیعی؛ سخنگوی دولت، در نشست خبری هفتگی خود که در راستای رعایت پروتکل‌های بهداشتی، به صورت ویدیوکنفرانس برگزار شد، درباره اظهارات اخیر علی‌مطهری درباره خرید واکسن کرونا و ارتباط آن با FATF نیز، گفت: در مورد واکسن قبلاً همکاران من در وزارت بهداشت توضیحات مفصلی ارائه دادند، در مورد انتقال پول بنابر قوانین تحریم و قواعد FATF چندین مرحله انتقال پول با مشکل مواجه شد و با موانعی روبه‌رو بودیم. به‌طور کلی نپیوستن به FATF آثار خود را نشان خواهد داد، قبلاً نیز دولت دیدگاه خود را در این زمینه اعلام کرده بود. وی اضافه کرد: امیدواریم در مجمع تشخیص مصلحت نظام در این زمینه بحث کنیم و آنچه که به مصلحت کشور است را بتوانیم تأمین کنیم. وی درباره برنامه دولت برای خرید واکسن کرونا و زمان آغاز واکسیناسیون عمومی، گفت: خرید واکسن هم در جلسات ستاد کرونا و هم در جلسات هیأت دولت در حال پیگیری است. مسؤولان وزارت بهداشت در هماهنگی کامل با سایر دستگاه‌های مربوطه، تمام تلاش خود را از همان ابتدا و اقدامات لازم برای خرید واکسن را انجام می‌دهند. وی با تأکید بر اینکه قرارداد با سازمان بهداشت جهانی پابرجاست، گفت: بخشی از علت این که به سرانجام نرسید واقعاً ناشی از فشارهای تحریم و از طرف دیگر مشکلات انتقال پول بود. پولی که باید به سازمان بهداشت جهانی پرداخت می‌شد، در انتقال آن مشکل ایجاد کردند. اما ما قراردادمان با سازمان بهداشتی پابرجاست. اخیراً هم تصمیم گرفتیم به هر ترتیبی که شده این خرید را حتی با ریسک پرداخت بالای پول انجام دهیم. وی ادامه داد: البته ما فقط به سازمان بهداشت جهانی اکتفاء نکردیم و با شرکت‌های مختلف هم مذاکرات و تفاهماتی صورت گرفته است و حتی همکاران ما در وزارت بهداشت و بخش خصوصی که مجوز واردات دارند در این زمینه فراخوان دادند و در کنار آن تولیدات داخلی را دنبال می‌کنیم. سخنگوی دولت، سپس گفت: در حال حاضر واکسن ساخت ستاد اجرایی به تست انسانی رسیده است. مؤسسه رازی هم در مرحله خوبی در این زمینه است. یکی از شرکت‌های دانش‌بنیان نیز در این زمینه به‌خوبی مشغول است. از جاهای مختلفی در مورد ساختن واکسن و تست واکسن وارد فاز انسانی می‌شویم و امیدواریم که این مرحله هم با موفقیت طی شود و هرچه سریع‌تر واکسن کرونای داخل را هم داشته باشیم. درباره خرید خارجی هم تمهیداتی صورت گرفته است و اجازه دهید وزارت بهداشت دقیق‌تر اعلام‌نظر کند. ربیعی، افزود: این مربوط فقط به واکسن‌های شرکت فایزر بوده است که دمای ۸۰درجه نیاز داشته است و وزیر راه‌وشهرسازی در جلسه هیأت دولت اعلام کرد که هواپیما برای انتقال آن تمهید شده است. اما این دما برای سایر واکسن‌ها نیست. وی خاطرنشان کرد: مردم بدانند که برای خرید واکسن، پول و ارز آن تمهید شده است و ما مشکلی از این نظر نداشتیم. مشکل موانع انتقال پول بوده است که راه‌هایی برای آن پیدا شده است. قطعاً ما به‌زودی خرید واکسن‌های تولید شده در خارج و هم تولیدات داخلی را دنبال خواهیم کرد و دولت از هیچ تلاشی در این زمینه فروگذار نکرده است و این را یک مسأله ملی می‌داند. سخنگوی دولت درخصوص اظهارات مدیر کل آژانس بین‌المللی مبنی بر اینکه بازگشت به خانه اول در برجام امکان‌پذیر نیست، گفت: پاسخ این سؤال را پیش‌تر نماینده دائم کشورمان در وین داده است، خود آقای گروسی به نماینده دائم جناب آقای غریب‌آبادی گفته است که صرفاً به جنبه فنی مسأله اشاره کرده است و از آنجایی که آژانس بین‌المللی انرژی اتمی یک نهاد فنی است، انتظار می‌رود که در چارچوب وظایف و مسؤولیت‌های خود در حوزه‌های نظارت و راستی‌آزمایی اقدامات مرتبط هسته‌ای و ارائه گزارشات به‌روزرسانی، عمل کند و از ورود به دیگر موضوعات خارج از چارچوب مسؤولیت‌های آژانس و مدیرکل خودداری نماید.

با خرید اشتراک ویژه در سایت Qanoonnameh.ir

فصلنامه قانون

می‌توانید نسخه الکترونیکی این نشریات را با نصف قیمت در اختیار داشته باشید

- قوانین و مقررات سرمایه‌گذاری و مشارکت عمومی-خصوصی
- قوانین و مقررات مناقصه مزایده «ویرایش آخر (دهم)»
- قوانین تنظیم بخشی از مقررات مالی دولت
- قوانین و مقررات خرید خدمات مشاوره
- قانون و مقررات بودجه ۹۹ کل کشور

همچنین نشریات زیر کاملا رایگان و بدون ثبت نام در دسترس است

- قانون و مقررات بودجه ۹۷ کل کشور
- قانون بودجه ۹۸ کل کشور
- قوانین و مقررات حمایت از کالای ایرانی و تولید ملی
- قانون برنامه ششم توسعه

بودجه ۱۴۰۰ از نقاط تاریک پژوهش است!

سرپرست معاونت تحقیقات و فناوری وزارت بهداشت، گفت: پژوهش در کشور سایه و روشن‌های زیادی دارد اما بودجه ۱۴۰۰ برای پژوهش یکی از نقاط تاریک برای پژوهش است و تخصیص اعتبارات وضعیت خوبی ندارد. به گزارش مهر، فرید نجفی، در مراسم جشنواره ابوریحان بیرونی دانشگاه علوم پزشکی شهیدبهشتی که به صورت مجازی برگزار شد، گفت: اگر در مقیاس ملی نگاهی به موضوع به پژوهش و نوآوری داشته باشیم هم سایه‌ها و هم روشنی‌های را می‌بینیم. وی افزود: جایگاه ایران روند افزایشی داشته است و جایگاه ۱۳ در بین ۲۵ کشور دنیا در تولید علم و رشد تولید علم با توجه به GDP، امکانات و معضلاتی که داریم و بیشترین رشد در سال ۲۰۲۰ جایگاه خوبی است. نجفی، یادآور شد: جایگاه ایران در دنیا از قسمت‌های روشن پژوهش است اما قسمت‌های سایه و شاید تاریک هم وجود دارد. تعدد جایگاه‌ها و بخش‌های مختلفی که به تولید علم می‌پردازند اما شبکه نشده و به تولیدات هدفمند نمی‌پردازند یکی از این سایه‌هاست. همچنین هنوز هم میان شبکه‌های تحقیقاتی و انجمن‌های علمی ارتباط منسجمی نیست و اگر این شبکه ایجاد شود برونداد مناسبی خواهد داشت. وی اضافه کرد: ضمن اینکه مراکز متعددی در حیطه‌های تصمیم‌گیری برای پژوهش داریم. وضعیت بودجه سال ۱۴۰۰ برای پژوهش نیز یکی از نقاط تاریک بودجه پژوهش است. در بخش تخصیص اعتبارات نیز وضعیت بودجه‌ای بدتری داریم. سرپرست معاونت تحقیقات و فناوری وزارت بهداشت، خاطرنشان کرد: موضوع اخلاق و اخلاق در پژوهش یکی از نکات مورد تأکید در دانشگاه حکمت بنیان است که باید به آن توجه کرد. دانشجو نباید به عنوان مالکیت معنوی استاد نباید تمام کارهایش در اختیار استاد قرار گیرد. وی اضافه کرد: کارآیی شبکه‌های تحقیقاتی چندان بالا نیست ما از تحقیقات در دانشگاه‌های بزرگ علوم پزشکی توقع تحقیقات عمیق و مرزهای دانش داریم. نجفی، گفت: تقویت انگیزه پژوهشگران جوان خیلی مهم است و در این شرایط که کشور در شرایط تحریم است، ما نباید سکوی ارسال بهترین و خلاق‌ترین پژوهشگران جوان به کشورهای دیگر باشیم و باید به طور جدی به این مسأله توجه کنیم. وی افزود: روابط بین‌المللی ما کمرنگ است و در شرایط تحریم هستیم و خیلی از مقالات به‌خاطر تحریم چاپ نمی‌شود و با وجود این مشکلات در عین حال از تمام امکانات کشور هم استفاده نمی‌کنیم. به‌طور نمونه آزمایشگاه‌های تحقیقاتی دانشگاه‌های علوم پزشکی می‌توانند با آزمایشگاه‌های وزارت علوم همکاری مشترک داشته باشند. سرپرست معاونت تحقیقات و فناوری وزارت بهداشت، نبود شفافیت در زمینه مالکیت داده‌ها و رد شدن مقالات به عنوان رعایت نکردن اخلاق پژوهشی را از سایه‌های پژوهش برشمرد. وی با اشاره به رتبه پایین فناوری ایران در مقایسه با رتبه پژوهشی گفت: رتبه ۶۷ام در دنیا به‌خاطر روابط تجاری است که در کشور ما حاکم است. یک دانش‌بنیان جوان باید از دالان‌های پرپیچ‌وخم بروکراسی رد شود تا بتواند محصول خود را به‌ثمر برسد. نجفی گفت: براساس گزارش «وایپو» رتبه ابداعات و اختراعات ایران به عنوان یکی از شاخص‌های نوآوری رتبه خوبی است و براساس گزارش این نهاد ایران در منطقه جنوب آسیا بعد از هندوستان یکی از استعدادهای مهم منطقه است. وی اضافه کرد: اکنون کشور آمریکا از چین در ثبت پتنت اپلیکیشن‌ها عقب افتاده است. ضمن اینکه تکنولوژی‌های مرتبط با پزشکی اهمیت بسیاری دارد و نیاز است دانشگاه‌های علوم پزشکی ارتباط با صنعت را تقویت کنیم. سرپرست معاونت تحقیقات و فناوری وزارت بهداشت، اظهار داشت: باید فرهنگ کارآفرینی در دانشگاه حاکم باشد در پژوهش و فناوری دانشگاه‌های علوم پزشکی بر دانشجویان و انتخاب اعضای هیأت علمی که نبض فناوری در آنها می‌زند، تمرکز کنیم. وی افزود: در گزارش وایپو آمده است که یکی از مهم‌ترین ارزیابی‌های دانشگاه‌های آمریکا تجاری‌سازی فناوری است و ما باید به این سمت حرکت کنیم چرا که می‌بینیم که یک شرکت دانش‌بنیان که خلق ثروت می‌کند به اندازه یک کشور درآمد دارد. نجفی، اظهار داشت: در حیطه فناوری کارهای بسیار خوبی انجام شده است اما باید به کاروان علم و فناوری دنیا بپیوندیم و ارتباط با دنیا بسیار مهم است. وی افزود: همیشه دانشگاه علوم پزشکی شهیدبهشتی را به‌عنوان یک دانشگاه پیشرو می‌شناسیم که توانسته با خلاقیت و نوآوری نتایج خوبی را در پژوهش به‌دست آورد.

شکایت مایکروسافت، گوگل و فیس‌بوک از شرکت صهیونیستی

گوگل و مایکروسافت به دعوای حقوقی فیس‌بوک علیه یک تولیدکننده جاسوس‌افزار در رژیم‌صهیونیستی پیوستند و نسبت به فعالیت‌های این شرکت هشدار دادند. به گزارش ایلنا به نقل از رویترز، در پی فاش شدن هک موبایل خبرنگاران الجزیره با جاسوس‌افزاری متعلق به NSO (یک شرکت رژیم‌صهیونیستی) روز گذشته مایکروسافت و گوگل نیز به دعوای قانونی فیس‌بوک از این شرکت پیوستند. آنها گزارشی در دادگاه فدرال ثبت کردند و هشدار دادند محصولات این شرکت رژیم‌صهیونیستی خطرناک هستند. این گزارش که در دادگاه تجدیدنظر تشکیل شد، جبهه جدیدی را در دادخواست فیس‌بوک علیه NSO باز می‌کند. این پرونده از سال گذشته و پس از آن آغاز شد که تحقیقات نشان داد، این شرکت از یک باگ در پیام‌رسان واتس‌اپ سوءاستفاده و از بیش از ۱۴۰۰ نفر در سراسر جهان جاسوسی می‌کرده است. این در حالی است که شرکت مذکور ادعا می‌کند از آنجا که ابزارهایی برای نظارت بر سازمان‌های جاسوسی می‌فروشد باید از مصونیتی حاکمیتی بهره ببرد. مصونیت حاکمیتی نوعی دکترین حقوقی است که دولت‌های خارجی را از شکایت‌ها مصون می‌کند. اما مایکروسافت، گوگل، سیسکو، VMWare (متعلق به دل تکنولوژیز) و سازمان انجمن اینترنت (مستقر در واشنگتن) به شکایت فیس‌بوک پیوسته‌اند و معتقدند اعطای مصونیت حاکمیتی به این شرکت به گسترش فناوری هک و توسعه ابزارهای نظارتی سایبری منجر می‌شود.

مناقصه‌گران و پیمانکاران ICT در انتظار اعلام شرایط فورس‌ماژور

گروه IT | مناقصه مزایده

داوود ادیب؛ رئیس اتحادیه صادرکنندگان صنعت مخابرات ایران، در یادداشت شماره ۶۳ ماهنامه نسل چهارم نوشت: موضوع اعمال قید «فورس‌ماژور» در قراردادهای منعقده بین پیمانکاران و کارفرمایان، موضوعی است که تا امروز مورد توجه جدی قرار نگرفته و این موضوع آسیب‌های فراوانی به فعالان اقتصادی کشورمان وارد ساخته است. تعداد زیادی از فعالان اقتصادی حوزه ICT، تولیدکنندگان و شرکت‌های پیمانکاری این حوزه که براساس فهرست‌بهای سال ۸۸ در پایان سال ۹۸ قیمت‌های پیشنهادی خود را در مناقصه‌ها ارائه و برنده مناقصات شدند با مشکلاتی روبه‌رو هستند که در ادامه به آنها اشاره می‌کنم. در حوزه تولید، بسیاری از محصولات حوزه خدمات فنی و مهندسی به واردات قطعات از خارج وابسته‌اند و البته جایی نیاز است که سفارش به‌طور نقدی و دلاری پرداخت شود و چون مبادلات ارزی دچار مشکل شده است، عملاً بسیاری از شرکت‌ها نتوانسته و نمی‌توانند واردات را انجام دهند و در نتیجه مواداولیه وارد نشده و تولیدی نیز انجام نگرفته است که هم اکنون بخواهند به‌واسطه آن، به تعهدات خود عمل کنند. همچنین با افزایش نرخ ارزهای خارجی، برخی تولیدکننده‌ها حتی قادر به تأمین منابع مالی نگردیده‌اند که بتوانند پرداخت ارزی داشته باشند. بیماری کرونا نیز این مشکلات را دوچندان کرده است. عدم وجود قوانین حمایتی مناسب در قبال تحریم و کرونا به عنوان دو عامل نابودی صنعتگران محسوب می‌شود و باعث خسارت‌های فراوان از جمله خسارت‌های ذیل شده است:

۱. یک‌پنجم شدن سرمایه فعالان اقتصادی در طول یک سال،

۲. ضبط شدن ضمانت‌نامه یا تهدید به ضبط شدن ضمانت‌نامه به جهت عدم اجرای تعهدات،

۳. عدم پرداخت پیش‌پرداخت به شرکت‌ها به‌دلیل اینکه مناقصه‌گزاران نیز با مشکلات مالی روبه‌رو شده‌اند،

۴. عدم پرداخت مطالبات قبلی پیمانکاران از سوی نهادهای اجرایی

۵. تعطیلی شرکت‌ها به جهت بیماری کرونا و عدم امکان فعالیت‌های اقتصادی،

۶. توقف اکثر پروژه‌های خارجی و عدم امکان تأمین قطعات.

به نظر می‌رسد که در این شرایط خاص و بحرانی، نیاز است مسؤولین و قانون‌گذاران، ابلاغ سریع قانون تعدیل که معمولاً مشمولیت آن در حوزه سازمان‌های دولتی می‌باشد و می‌بایست در نهادهای نیمه‌خصوصی از جمله شرکت مخابرات ایران و شهرداری‌ها و... نیز عملیاتی گردد، را در اولویت قرار دهند تا شاید بخشی از خسارت‌های تحمیل شده به بدنه مولد کشور و بحران اجتماعی ناشی از توقف تولید و فعالیت‌های اقتصادی در سالی که به نام سال «جهش تولید» مزین شده است را به‌حداقل برسانند. همچنین خسارت نرخ تأدیه درخصوص پروژه‌هایی که اجرای آن تمام شده و دولت یا بخش‌های نیمه‌دولتی از پرداخت مطالبات استنکاف می‌ورزند اجرایی گردیده و در نهایت در قراردادهای آتی، قراردادها به شکل دو طرفه منعقد گردد تا آسیب‌های احتمالی ناشی از بحران‌های خارج از کنترل طرفین، باعث نابودی صنعتگران و فعالان اقتصادی نگردد.

چرا شرایط فورس‌ماژور باید اعلام شود؟!

فورس‌ماژور (Force Majeure)، قوه قاهره یا حادثه و آفت ناگهانی مفهومی‌است که در قانون مدنی صراحتاً به‌کار برده نشده است. در مواد مختلفی از قانون مدنی همچون ۲۲۷، ۲۲۹، ۳۸۷، ۱۲۱۲و... این مفهوم به‌طور ضمنی آمده و احکام خاصی را بیان کرده است. در ماده ۲۲۷ آمده که «متخلف از انجام تعهد، وقتی محکوم به تأدیه خسارت می‌شود که نتواند ثابت کند عدم انجام به‌واسطه علت خارجی بوده است که نمی‌توان مربوط به او نمود»؛ ماده ۲۲۹ نیز بیان کرده «اگر متعهد به‌واسطه حادثه که دفع آن خارج از حیطه اقتدار او است، نتواند از عهده تعهد خود برآید، محکوم به تأدیه خسارت نخواهد بود».

ویژگی‌های قانونی فورس‌ماژور

از مجموع این دو ماده ویژگی‌های قانونی فورس‌ماژور به‌دست می‌آید. این ویژگی‌ها عبارتند از:

خارجی بودن

مقاومت‌پذیر نبودن

غیرقابل پیش‌بینی بودن

این ویژگی‌ها به شرح زیرند:

۱. خارجی بودن

طبق ماده ۲۲۷ اگر متعهد، شرایطی مهیا کند تا اجرای تعهد غیرممکن شود، مثل اینکه کارگران را تشویق به اعتصاب کند یا اگر تقصیری مرتکب شود که ناخواسته با مانع روبه‌رو شود، مانند اینکه در تحویل کالا آن‌قدر تأخیر کند که کالا فاسد شود و غیرقابل جایگزین باشد، بدون شک از انجام تعهد و پرداخت خسارت بری نمی‌شود. اگر بروز حادثه خارجی قابل انتساب به متعهد باشد، وصف خارجی بودن از حادثه زایل می‌گردد و مدیون از مسؤولیت رها نمی‌شود. برخی از این حوادث خارجی و اوصاف آنها در زیر آمده است.

اعتصاب: محیط کارگاه متعلق به کارفرماست و کارگران تحت‌نظر او به فعالیت می‌پردازند. اگر این کارفرما متعهد به انجام کاری در کارگاه باشد و به‌دلیل اعتصاب کارگران خود نتواند تعهد را سر موقع انجام دهد، از مسؤولیت پرداخت خسارت این دیرکرد بری می‌گردد.

بیماری متعهد: اگر بیماری توان انجام تعهد را از مدیون بگیرد و درصورتی که تعهد به‌وسیله فرد دیگری هم اجرایی نباشد، قرارداد فسخ می‌شود؛ به شرطی که این بیماری قابل‌پیش‌بینی نبوده باشد.

دخالت شخص ثالث: اگر شخص ثالثی مانع اجرای تعهد شود، به‌طوری که متعهد نتواند از آن جلوگیری یا آن را رفع کند، در اینجا نیز متعهد مسؤولیتی ندارد.

۲. مقاومت‌ناپذیری

مطابق با ماده ۲۲۹، درصورتی که دفع مانع خارجی در اختیار و اقتدار متعهد نباشد، سبب معافیت وی می‌گردد؛ مانعی را که بتوان رفع کرد، سبب معافیت نیست. در نتیجه، سخت و دشواربودن رفع مانع و انجام تعهد باعث نمی‌شود که متعهد عذر عدم انجام آن را داشته باشد و حتماً باید دفع مانع غیرممکن باشد. این مفهوم ناتوانی متعهد از رفع و دفع مانع، مفهومی است که باید در رابطه بین متعهد و شرایط سنجیده شود. اوضاع و احوالی که متعهد در بستر آن موظف به انجام تعهد است، معیار اصلی محسوب می‌شود.

۳. قابل پیش‌بینی نبودن

در ماده ۲۲۷ ق.م. علت عدم انجام تعهد در صورتی مؤثر در معافیت از مسؤولیت است که قابل انتساب به متعهد نباشد. گفته شد که انسان متعارف و عاقل، زمانی که شرایط را ارزیابی می‌کند و احتمال حادثه‌آفرینی می‌دهد، سعی می‌کند از آن شرایط بگریزد و مانع وقوع حادثه شود. انتظار نمی‌رود که او نسبت به شرایطی که پیش‌بینی آنها را نکرده و احتمال بروز آنها را هم نمی‌دهد، مسؤول باشد. زمان ارزیابی احتمالِ وقوعِ حوادث هنگام انعقاد قرارداد است که شخص انجام تعهدی را برعهده می‌گیرد.

اثر فورس‌ماژور

اگر تنها دلیل عدم انجام تعهد فورس‌ماژور باشد، مسؤولیتی متوجه متعهد نخواهد بود، اما اگر متعهد می‌توانسته از بروز حادثه جلوگیری کند و تقصیر کرده یا خود باعث بروز حادثه شده باشد، دیگر وصف خارجی بودن در حادثه نیست و مسؤولیت تماماً برعهده وی است. همچنین در قراردادهای معوض (قراردادهایی که طرفین در مقابل هم انجام تعهدی را برعهده دارند)، اگر قوه قاهره برای یکی از طرفین رخ دهد و مانع او از انجام تعهدش گردد، طرف دیگر قرارداد نیز از انجام تعهد مبرا می‌گردد. این اثر را می‌توان به اصل «همبستگی عوضین در قرارداد» نیز مرتبط دانست.

توافق طرفین در مورد فورس‌ماژور

اگر طرفین شرط کنند که در صورت بروز حادثه، متعهد همچنان مسؤول است و باید یا تعهد را انجام دهد یا خسارت را تمام و کمال بپردازد، این توافق معتبر است. این شرط که به‌اصطلاح «شرط تضمین» نامیده می‌شود، به نظم عمومی ارتباطی ندارد و توافق طرفین در آن خصوص محترم و مورد حمایت قانون است. برخلاف مورد قبلی، همچنین طرفین می‌توانند توافق کنند که با بروز حادثه‌ای که وصف فورس‌ماژور را نداشته باشد، مسؤولیت متعهد زایل گردد. این شرط نیز تا زمانی که روز حادثه از عمد و به‌قصد اضرار نباشد، مورد حمایت قانون بوده و در غیر این‌صورت باطل است.

حرف آخر

به نظر می‌رسد با توجه به‌غیر قابل پیش‌بینی بودن شرایط کرونا به عنوان یک عامل خارجی و همچنین عدم مقابله با این شرایط؛ اعلام شرایط فورس‌ماژور بر قراردادهای ICT کوچک‌ترین کار برای نجات این صنعت باشد.

پس‌لرزه‌های هک بزرگ در آمریکا به «ان‌ویدیا» و «اینتل» رسید

پس لرزه‌های هک شرکت سولاروینذز روزبه‌روز در حال افزایش است و حالا مشخص شده اینتل و ان‌ویدیا هم از نرم‌افزار هک شده این شرکت استفاده کرده‌اند. به گزارش تسنیم به نقل از انگجت، در روزهای اخیر یک حمله گسترده هکری به نهادهای مهم دولتی و اطلاعاتی آمریکا جنجال زیادی به‌راه انداخته و فهرست بلندبالایی از شرکت‌های فناوری که تحت‌تأثیر این حمله قرار گرفته‌اند نیز منتشر شده است. البته وزارتخانه‌های خزانه‌داری، امنیت داخلی، دفاع و امور خارجه آمریکا نیز از جمله اهداف این حمله سایبری بوده‌اند. علاوه بر اینتل و ان‌ویدیا، سیسکو، مایکروسافت و بلکین نیز به‌علت استفاده از نرم‌افزار اوریون شرکت سولاروینذز از حملات هکری یادشده متأثر شده‌اند. این نرم‌افزار معیوب به هکرها امکان داده تا اطلاعات شخصی و حرفه‌ای گسترده‌ای را از سازمان‌ها و نهادهای خصوصی و دولتی آمریکایی سرقت کنند. سولاروینذز صدهاهزار مشتری حقیقی و حقوقی در سراسر جهان دارد که ده‌ها مجموعه دولتی و صدها شرکت بزرگ تجاری در زمره آنها هستند. براساس گزارش خود سولاروینذز ۱۸ هزار مشتری این شرکت از نسخه‌های معیوب نرم‌افزار اوریون استفاده می‌کنند. هنوز مقدار خسارات وارد شده به‌علت این حملات مشخص نیست و تحقیقات قضائی و اطلاعاتی در این زمینه ادامه دارد. ان‌ویدیا مدعی شده هکرها نتوانسته‌اند جای پایی برای نفوذهای بیشتر بر روی شبکه این شرکت ایجاد کنند و سیسکو نیز اظهار داشته که اثری از آلودگی تولیدات آن را کشف نکرده است.

نفوذ هکرها به ایمن‌ترین سازمان رژیم‌صهیونیستی

هکرها به سرورهای سازمان هوافضای رژیم‌صهیونیستی نفوذ کرده و برخی اطلاعات آن را در وب‌تاریک منتشر کردند این موضوع نشان می‌دهد این رژیم با چالش امنیت سایبری دست‌وپنجه نرم می‌کند. به گزارش ایسنا، رسانه‌های رژیم‌صهیونیستی خبر هک یکی از پیمانکاران دفاعی این رژیم را در نشریه‌های مختلف منتشر کردند. این درحالی است که این رژیم ادعا می‌کرد از لحاظ سایبری بسیار پیشرفته است و حتی یکی از قدرتمندترین ارتش‌های سایبری جهان را در اختیار دارد. با این وجود و با توجه به افزایش حملات سایبری به سازمان‌ها و شرکت‌های مختلف این منطقه، رژیم‌صهیونیستی باید نسبت به ادعاهای خود تجدیدنظر کند. در همین راستا روزنامه هاآرتس در خبری اعلام کرد عده‌ای از هکرها با عنوان Pay۲Key به سازمان صنایع هوافضای این رژیم نفوذ و اطلاعات داخلی از پیمانکار دفاعی رژیم‌صهیونیستی را فاش کرده‌اند. خبر هک صنایع هوافضای رژیم‌صهیونیستی در حالی بیان می‌شود که یک هفته قبل همین گروه هکری اعلام کرده بود بیش از ۸۰ شرکت را در این منطقه هک کرده است. با توجه به این اطلاعات، کارشناسان امنیت سایبری حمله جدید را نشانه‌ای از افزایش عملیات‌های هک علیه رژیم‌صهیونیستی می‌دانند. شرکت‌های امنیت سایبری این رژیم در ماه نوامبر اعلام کرده بودند هکرهایی که زیرساخت‌های این رژیم را هدف قرار داده‌اند، در حقیقت روی حملات باج‌افزاری تمرکز کرده بودند. علاوه بر اینها هفته گذشته هکرهای Pay۲Key یک نظرسنجی در توئیتر منتشر کرده و پرسیده بودند کدام سازمان‌های رژیم‌صهیونیستی از لحاظ دفاع سایبری ایمن‌تر به نظر می‌رسند. سازمان‌های معرفی شده عبارت بودند از وزارت بهداشت، وزارت حمل‌ونقل و صنایع هوافضای رژیم‌صهیونیستی. پس از آن اطلاعاتی در وب‌تاریک منتشر شد که نشان می‌دهد هکرها موفق به ورود به سیستم داخلی سازمان هوافضای رژیم‌صهیونیستی شده‌اند. آنها اطلاعات مربوط به هزار کاربر را از سیستم داخلی پیمانکار دفاعی منتشر کردند تا نشان دهند این سازمان هک شده و حتی به اطلاعات حساس نیز دسترسی یافته‌اند. اطلاعات فاش شده شامل نام کارمندان و شماره ثبت رایانه‌های داخلی است. همچنین این حمله نشان می‌دهد هکرها به برخی از فایل‌های دایرکتوری اصلی سازمان هوافضای رژیم‌صهیونیستی از جمله تحقیقات، اسناد فنی و اطلاعات داخلی دسترسی یافته‌اند. اهمیت این اطلاعات غیرقابل توصیف است و برخی از رسانه‌های رژیم‌صهیونیستی می‌گویند که تمام داده‌های امنیتی، نظامی و همچنین طرح‌ها و پروژه‌هایی که در گذشته تا امروز داشته‌اند همگی به دست هکرها افتاده است. سازمان صنایع هوافضا یکی از پیمانکاران دفاعی رژیم‌صهیونیستی است که کسب‌وکارهای هوایی تجاری را نیز در اختیار دارد. این سازمان از لحاظ تعداد کارمندان، بزرگ‌ترین شرکت دولتی رژیم‌صهیونیستی به حساب می‌آید و حدود ۱۶ هزار نفر در آن فعالیت می‌کنند. درآمد آن نیز در نیمه‌نخست سال جاری ۲،۱ میلیارد دلار اعلام شده است. صنایع هوافضای اسرائیل که به اختصار IAI (Israel Aerospace Industries) نامیده می‌شود، تولیدکننده اصلی تجهیزات هوانوردی و فناوری هوافضاست که به تولید سامانه‌های هوایی برای اهداف نظامی و غیرنظامی می‌پردازد. صنایع هوافضای اسرائیل به‌طور کامل در تملک دولت قرار دارد. این صنایع علاوه بر تولید هواپیمای جنگنده، هواپیماهای غیرنظامی (مانند گلف‌استریم اروسپیس) و جت‌های تجاری گلف‌استریم جی ۱۰۰ و گلف‌استریم جی ۲۰۰ را طراحی و تولید کرده و تعمیر، بازسازی و نگهداری هواپیماهای نظامی و غیرنظامی خارجی را نیز انجام می‌دهد. علاوه بر آن، این شرکت در زمینه تولید موشک، اویونیک و سامانه‌های فضابرد فعالیت دارد. سازمان هوافضای رژیم‌صهیونیستی هنوز درباره این حمله اظهارنظری نکرده است. از سوی دیگر گروه هکری حمله‌کننده به زیرساخت‌های رژیم‌صهیونیستی در ماه نوامبر توسط شرکت‌های چک‌پوینت و وایت‌استریم ردیابی شده بودند. چک‌پوینت قبلاً در گزارشی هشدار داده بود این هکرها قابلیت‌های پیشرفته‌ای دارند که در هکرهای معمولی نادر است. لوتم‌فینکسلتین؛ مدیر اطلاعات سایبری در چک‌پوینت اعلام کرد؛ در برخی عملیات‌های گذشته، حمله‌کنندگان به مدت یک‌ساعت کنترل شبکه را در اختیار می‌گرفتند، اما اکنون در بیشتر حملات تا چندین ساعت قادر هستند شبکه را در کنترل خود در بیاورند. او می‌گوید: فقط ماهرترین هکرها قادر به انجام چنین اقدامی هستند. واقعیت این است که هک مذکور «عملیات امنیتی» نامیده می‌شود که طی آن افراد ردپای خود را به شیوه‌ای قابل‌توجه پاک می‌کنند. مهارت گروه جدید هکرها مشکوک است، زیرا آنها در مدت زمانی کوتاه ظهور کرده‌اند. در همین حال اورشلیم‌پست نیز در گزارشی آورده است؛ این گروه هکری اطلاعات مدیر سایبری سازمان هوافضای رژیم‌صهیونیستی را نیز فاش کرده است. به نوشته این نشریه در اوایل ماه دسامبر شرکت بیمه «شیربیت» نیز مورد حمله سایبری گروهی از هکرها به نام «بلک‌شادو» قرار گرفت. هکرها خواهان دریافت باج بودند که البته این شرکت پرداخت نکرد و در نتیجه اطلاعات مشتریان شیربیت در چند روز فاش شد. این در حالی است که مقامات ارشد دفاع رژیم‌صهیونیستی از مشتریان این شرکت بودند.

مزایده عمومی

نوبت دوم

شرکت پالایش نفت بندر عباس در نظر دارد تعداد ۶۳ دستگاه خودرو خود را به شرح جدول ذیل از طریق مزایده عمومی به فروش برساند.

ردیف	نوع خودرو	تعداد دستگاه	سال ساخت	وضعیت فروش
۱	وانت مزدا دو کابین	۱۴	۱۳۸۹شمسی	قابلیت بازسازی و شماره گذاری دارد
۲	وانت مزدا تک کابین	۱	۱۳۷۵ شمسی	قابلیت بازسازی و شماره گذاری دارد
۳	سواری پژو ۴۰۵	۲۴	۴ دستگاه ۱۳۸۲ شمسی ۱۶ دستگاه ۱۳۸۶ شمسی ۴ دستگاه ۱۳۸۷ شمسی	قابلیت بازسازی و شماره گذاری دارد
۴	سواری پژو پارس	۲	۱۳۸۲ شمسی	قابلیت بازسازی و شماره گذاری دارد
۵	وانت نیسان پیکاپ	۱۲	۲ دستگاه ۱۳۸۱شمسی ۴ دستگاه ۱۳۸۲ شمسی ۶دستگاه ۱۳۸۴شمسی	قابلیت بازسازی و شماره گذاری دارد
۶	سمند	۸	۱۳۸۵ شمسی	قابلیت بازسازی و شماره گذاری دارد
۷	اتوبوس ولوو	۱	۱۲۳۷۶ شمسی	قابلیت بازسازی و شماره گذاری دارد
۸	مزدا سواری ۳۲۳	۱	۱۳۸۰ شمسی	قابلیت بازسازی و شماره گذاری دارد

متقاضیان شرکت در مزایده می‌توانند از روز شنبه مورخ ۱۳۹۹/۱۰/۰۶ لغایت روز سه‌شنبه مورخ ۱۳۹۹/۱۰/۰۹ از ساعت ۰۹:۰۰ صبح الی ۱۱:۳۰ به منظور خرید اسناد مزایده و بازدید از خودروها و کسب اطلاعات بیشتر به آدرس: بندرعباس، کیلومتر ۲۵ جاده غرب شهرستان بندرعباس، پالایشگاه نفت بندر عباس، ساختمان مرکزی، امور پیمان‌ها، اتاق شماره ۱۳۴ مراجعه نمایند.

تاریخ و محل تحویل پاکات پیشنهاد مالی:

حداکثر تا ساعت ۱۴:۰۰ روز یکشنبه مورخ ۱۳۹۹/۱۰/۱۴ و محل تحویل، ساختمان مرکزی، کمیسیون معاملات، اتاق ۲۰۳ می‌باشد.

تاریخ و محل گشایش پاکات پیشنهاد مالی:

ساعت ۱۴:۳۰ روز دوشنبه مورخ ۱۳۹۹/۱۰/۱۵ ساختمان مرکزی پالایشگاه، کمیسیون معاملات، اتاق ۲۰۳ می‌باشد.

- جلسه گشایش پاکات مالی بدون حضور پیمانکاران برگزار می‌گردد.
- میزان سپرده شرکت در مزایده فوق ۱۰٪ (ده درصد) کل مبلغ پیشنهادی می‌باشد.
- سایر شرایط در اسناد مزایده درج گردیده است.
- خریدار علاوه بر پرداخت مبلغ خودرو، ملزم به پرداخت مالیات بر ارزش افزوده آن به فروشنده می‌باشد.
- این شرکت در رد یا قبول هر یک و تمامی پیشنهادهای واصله مختار خواهد بود.

تلفن‌های تماس: ۳۲۳۶۷۱۵۲-۰۷۶ و ۳۲۳۶۷۱۵۷-۰۷۶ و ۳۲۳۶۷۱۶۰-۰۷۶

سایت اینترنتی ما: WWW.BAORCO.IR

روابط عمومی و بین‌الملل

روزنامه مناقصه مزایده - ۳۱۴۳ - ۹۹/۱۰/۰۳

فراخوان مناقصه عمومی یک‌مرحله‌ای خرید ۴۰۰۰ حلقه ریبون مدل KO صدور کارت شعبه‌ای برند POINTMAN-TP9100

پست بانک ایران

پست بانک ایران در نظر دارد مناقصه عمومی یک مرحله‌ای به شماره ۹۹/۹ را از طریق سامانه تدارکات الکترونیکی دولت با شماره پیگیری ۲۰۹۹۰۰۱۵۴۹۰۰۰۰۰۸ برگزار نماید.

کلیه مراحل برگزاری مناقصه از دریافت اسناد مناقصه تا ارائه پیشنهاد مناقصه‌گران و بازگشایی پاکت‌ها از طریق درگاه سامانه تدارکات الکترونیکی دولت (ستاد) به آدرس www. setadiran.ir انجام خواهد شد. لازم است مناقصه‌گران درصورت عدم عضویت قبلی، مراحل ثبت نام را در سایت مذکور و دریافت گواهی امضاء الکترونیکی جهت شرکت در مناقصه محقق سازند. تاریخ انتشار مناقصه در سامانه تاریخ ۹۹/۱۰/۰۳ می باشد.

مهلت زمانی دریافت اسناد مناقصه از سایت: تا ساعت ۱۴:۳۰ روز یکشنبه تاریخ ۹۹/۱۰/۰۷

مهلت زمانی ارائه پیشنهاد: تا ساعت ۱۴:۳۰ روز چهارشنبه تاریخ ۹۹/۱۰/۱۷

زمان بازگشایی پاکات «الف و ج»: ساعت ۹ صبح روز شنبه تاریخ ۹۹/۱۰/۲۰

یادآوری ۱: هزینه آگهی به عهده برنده مناقصه می‌باشد.

یادآوری ۲: اصل ضمانتنامه بانکی (پاکت «الف») می‌بایستی حداکثر تا ساعت ۱۴:۳۰ روز چهارشنبه مورخ ۹۹/۱۰/۱۷ تحویل دبیرخانه کمیسیون معاملات واقع در آدرس ذیل گردد.

* متقاضیان می‌توانند برای دریافت اطلاعات بیشتر درخصوص اسناد مناقصه و تحویل پاکت الف به نشانی تهران؛ خیابان قائم مقام فراهانی بالاتر از تقاطع شهیدمطهری کوچه عرفان پلاک یک ۱ طبقه سوم، دبیرخانه کمیسیون معاملات پست بانک ایران مراجعه نموده و یا با شمار ۸۱۵۶۱۰۶۸ (۰۲۱) تماس حاصل نمایند.

اطلاعات تماس سامانه ستاد جهت انجام مراحل عضویت در سامانه: مرکز تماس: ۴۱۹۳۴ (۰۲۱)

دفتر ثبت‌نام: ۸۸۹۶۹۷۳۷ (۰۲۱) و ۸۵۱۹۳۷۶۸ (۰۲۱)

تلفنبانک ۸۴۲۸۴ - ۰۲۱ روابط عمومی www.postbank.ir

روزنامه مناقصه مزایده - ۳۱۴۳ - ۹۹/۱۰/۰۳

قسمت اول

الزامات و تکالیف جدید ناظر بر صدور چک برای شبکه بانکی کشور

سید احسان حسینی | مناقصه مزایده
کارشناس حقوقی

قانون صدور چک همواره در کشور ما بحث‌برانگیز بوده است. هم در قانون تجارت مصوب ۱۳۱۱ و هم قانون صدور چک مصوب ۱۳۵۵ احکامی برای این سند بسیار پرکاربرد و تا حد زیادی محبوب پیش‌بینی شده است.

چک موضوع قانون تجارت تفاوتهای زیادی با چک قانون صدور چک دارد. زیرا در چک موضوع قانون تجارت ضرورتی وجود ندارد که بانک به‌عنوان محال علیه وجود داشته باشد. موجب ماده ۳۱۰ این قانون «چک نوشته‌ای است که به موجب آن صادرکننده وجوهی را که در نزد محال‌علیه دارد کلاً یا بعضاً مسترد یا به دیگری واگذار می‌نماید.» در سایر مواد این قانون نیز دیگر احکام آن بیان شده است.[1] در حال حاضر با توجه به اینکه این نوع چک دیگر صادر نمی‌شود، چندان به این قانون استناد نمی‌شود.

با گسترش تجارت و بازرگانی و نیاز به استفاده از چک، قانون‌گذار به فکر تعریف و تدوین احکام مربوط به چک نمود و در سال ۱۳۵۵ قانون صدور چک از تصویب مجلس گذشت. این قانون در سال‌های ۷۲ و ۸۲ و در نهایت ۹۷ دستخوش اصلاحاتی شد و در حال حاضر با توجه به بخشنامه اخیر بانک‌مرکزی موارد مهم این بخشنامه را برای خوانندگان گرامی روزنامه مناقصه‌مزایده، تبیین خواهیم کرد.

همان طور که گفتیم قانون صدور چک در سال ۱۳۹۷ مجدداً اصلاح شد و در آن صدور چک و انتقال آن تابع ضوابط جدیدی قرار گرفت.

به موجب ماده۵ مکرر این قانون «بعد از ثبت غیرقابل پرداخت بودن یا کسری مبلغ چک در سامانه یکپارچه بانک‌مرکزی، این سامانه مراتب را به صورت برخط به تمام بانک‌ها و مؤسسات اعتباری اطلاع می‌دهد. پس از گذشت ۲۴ساعت کلیه بانک‌ها و مؤسسات اعتباری حسب مورد مکلفند تا هنگام رفع سوءاثر از چک، اقدامات زیر را نسبت به صاحب‌حساب اعمال نمایند:

الف- عدم افتتاح هرگونه حساب و صدور کارت بانکی جدید؛

ب- مسدود کردن وجوه کلیه حساب‌ها و کارت‌های بانکی و هر مبلغ متعلق به صادرکننده که تحت هر عنوان نزد بانک یا مؤسسه اعتباری دارد به میزان کسری مبلغ چک به ترتیب اعلامی از سوی بانک‌مرکزی؛

ج- عدم پرداخت هرگونه تسهیلات بانکی یا صدور ضمانت‌نامه‌های ارزی یا ریالی؛

د- عدم گشایش اعتبار اسنادی ارزی یا ریالی.

تبصره۱- چنانچه اعمال محرومیت‌های مذکور در بندهای (الف)، (ج) و (د) درخصوص بنگاه‌های اقتصادی با توجه به شرایط، اوضاع و احوال اقتصادی موجب اخلال در امنیت اقتصادی استان مربوط شود، به تشخیص شورای تأمین استان موارد مذکور به مدت یک سال به حالت تعلیق درمی‌آید. آیین‌نامه اجرایی این تبصره با در نظر گرفتن معیارهایی مانند میزان تولید و صادرات بنگاه و تعداد افراد شاغل در آن ظرف مدت سه ماه از لازم‌الاجراء شدن این قانون به پیشنهاد مشترک وزارت امور اقتصادی و دارایی و بانک‌مرکزی به تصویب هیأت‌وزیران می‌رسد.

تبصره۲- در صورتی که چک به وکالت یا نمایندگی از طرف صاحب‌حساب اعم از شخص حقیقی یا حقوقی صادر شود، اقدامات موضوع این ماده علاوه بر صاحب‌حساب، در مورد وکیل یا نماینده نیز اعمال می‌گردد مگر اینکه در مرجع قضایی صالح اثبات نماید عدم پرداخت مستند به عمل صاحب‌حساب یا وکیل یا نماینده بعدی او است. بانک‌ها مکلفند به هنگام صدور گواهینامه عدم پرداخت، در صورتی که چک به نمایندگی صادر شده باشد، مشخصات نماینده را نیز در گواهینامه مذکور درج نمایند.

تبصره۳- در هر یک از موارد زیر، بانک مکلف است مراتب را در سامانه یکپارچه بانک‌مرکزی اعلام کند تا فوراً و به صورت برخط از چک رفع سوءاثر شود:

الف- واریز کسری مبلغ چک به حساب‌جاری نزد بانک محال‌علیه و ارائه درخواست مسدودی که در این صورت بانک مکلف است ضمن مسدود کردن مبلغ مذکور تا زمان مراجعه دارنده چک و حداکثر به مدت یک سال، ظرف مدت سه روز واریز مبلغ را به شیوه‌ای اطمینان‌بخش و قابل استناد به اطلاع دارنده چک برساند.

ب- ارائه لاشه چک به بانک محال‌علیه؛

ج- ارائه رضایت‌نامه رسمی (تنظیم‌شده در دفاتر اسناد رسمی) از دارنده چک یا نامه رسمی از شخص حقوقی دولتی یا عمومی غیردولتی دارنده چک؛

د- ارائه نامه رسمی از مرجع قضایی یا ثبتی ذی‌صلاح مبنی بر اتمام عملیات اجرایی درخصوص چک؛

ه- ارائه حکم قضایی مبنی بر برائت ذمه صاحب‌حساب درخصوص چک؛

و- سپری شدن مدت سه‌سال از تاریخ صدور گواهینامه عدم پرداخت مشروط به عدم طرح دعوای حقوقی یا کیفری درخصوص چک توسط دارنده.

تبصره۴- چنانچه صدور گواهینامه عدم پرداخت به دلیل دستور عدم پرداخت طبق ماده(۱۴) این قانون و تبصره‌های آن باشد، سوءاثر محسوب نخواهد شد.

تبصره۵- بانک یا مؤسسه اعتباری حسب مورد مسؤول جبران خساراتی خواهند بود که از عدم انجام تکالیف مقرر در این ماده و تبصره‌های آن به اشخاص ثالث وارد گردیده است.»

بنابراین همان‌گونه که ملاحظه می‌شود عدم افتتاح هرگونه حساب و صدور کارت بانکی جدید؛ مسدود کردن وجوه کلیه حساب‌ها و کارت‌های بانکی و هر مبلغ متعلق به صادرکننده که تحت هر عنوان نزد بانک یا مؤسسه اعتباری دارد به میزان کسری مبلغ چک به ترتیب اعلامی از سوی بانک‌مرکزی؛ عدم پرداخت هرگونه تسهیلات بانکی یا صدور ضمانت‌نامه‌های ارزی یا ریالی؛ عدم گشایش اعتبار اسنادی ارزی یا ریالی از پیامدهای مهم صدور چک بلامحل است.

همچنین وفق ماده۶ اصلاحی «بانک‌ها مکلفند برای ارائه دسته‌چک به مشتریان خود، صرفاً از طریق سامانه صدور یکپارچه چک (صیاد) نزد بانک‌مرکزی اقدام نمایند. این سامانه پس از اطمینان از صحت مشخصات متقاضی با استعلام از سامانه نظام هویت‌سنجی الکترونیکی بانکی و نبود ممنوعیت قانونی، حسب مورد نسبت به دریافت گزارش اعتباری از سامانه ملی اعتبارسنجی موضوع ماده(۵)» قانون تسهیل اعطای تسهیلات و کاهش هزینه‌های طرح و تسریع در اجرای طرح‌های تولیدی و افزایش منابع مالی و کارایی بانک‌ها مصوب ۱۳۸۶/۴/۵ «یا رتبه‌بندی اعتباری از مؤسسات موضوع بند(۲۱) ماده(۱)» قانون بازار اوراق بهادار جمهوری اسلامی ایران مصوب ۱۳۸۴/۹/۱ «اقدام نموده و متناسب با نتایج دریافتی، سقف اعتبار مجاز متقاضی را محاسبه و به هر برگه چک شناسه یکتا و مدت اعتبار اختصاص می‌دهد. حداکثر مدت اعتبار چک از زمان دریافت دسته‌چک سه سال است و چک‌هایی که تاریخ مندرج در آنها پس از مدت اعتبار باشد، مشمول این قانون نمی‌شوند. ضوابط این ماده از جمله شرایط دریافت دسته‌چک، نحوه محاسبه سقف اعتبار و موارد مندرج در برگه چک مانند هویت صاحب‌حساب مطابق دستورالعملی است که ظرف مدت یک‌سال پس از لازم‌الاجراء شدن این قانون توسط بانک‌مرکزی تهیه می‌شود و به تصویب شورای پول و اعتبار می‌رسد.

تبصره۱- بانک‌ها و سایر اشخاصی که طبق قوانین یا مقررات مربوط، اطلاعات مورد نیاز اعتبارسنجی یا رتبه‌بندی اعتباری را در اختیار مؤسسات مربوط قرار می‌دهند، مکلف به ارائه اطلاعات صحیح و کامل می‌باشند.

تبصره۲- به‌منظور کاهش تقاضا برای دسته‌چک و رفع نیاز اشخاص به ابزار پرداخت وعده‌دار، بانک‌مرکزی مکلف است ظرف مدت یک سال پس از لازم‌الاجراء شدن این قانون، ضوابط و زیرساخت خدمات برداشت مستقیم را به صورت چک موردی برای اشخاصی که دسته‌چک ندارند، به صورت یکپارچه در نظام بانکی تدوین و راه‌اندازی نماید تا بدون نیاز به اعتبارسنجی، رتبه‌بندی اعتباری و استفاده از دسته‌چک، امکان برداشت از حساب این اشخاص برای ذی‌نفعان معین فراهم شود. در صورت عدم موجودی کافی برای پرداخت چک موردی، صاحب‌حساب تا زمان پرداخت دین، مشمول موارد مندرج در بندهای (الف) تا (د) ماده(۵) مکرر این قانون و نیز محرومیت از دریافت دسته‌چک، صدور چک جدید و استفاده از چک موردی می‌باشد.

تبصره۳- هر شخصی که با توسل به شیوه‌های متقلبانه مبادرت به دریافت دسته‌چکی غیرمتناسب با اوضاع مالی و اعتباری خود کرده یا دریافت آن توسط دیگری را تسهیل نماید، به مدت سه سال از دریافت دسته‌چک، صدور چک جدید و استفاده از چک موردی محروم و به‌جزای نقدی درجه پنج قانون مجازات اسلامی محکوم می‌شود و در صورتی که عمل ارتکابی منطبق با عنوان مجرمانه دیگری با مجازات شدیدتر باشد، مرتکب به مجازات آن جرم محکوم می‌شود.»

اخیراً بانک‌مرکزی ضمن ابلاغ «الزامات و تکالیف ناظر بر قانون جدید صدور چک» اعلام نمود که باتوجه به ضرورت ارتقای آگاهی آحاد جامعه و فرهنگ‌سازی در زمینه قانون یاد شده و نیز کاهش آثار و چالش‌های پیش‌روی کسب‌وکارها از این باب، قانون جدید صدور چک «مرحله‌ای و به تدریج» اجرایی می‌شود.

به موجب این بخشنامه، قانون اصلاح قانون صدور چک در آبان‌ماه سال ۱۳۹۷ به تصویب مجلس شورای‌اسلامی رسید و پس از تأیید توسط شورای‌نگهبان طی بخشنامه شماره ۹۷,۳۲۰۴۶۵ مورخ ۱۲آذرماه ۱۳۹۷ به شبکه بانکی کشور ابلاغ شد.

در قانون یادشده مواعد مختلفی برای اجرای احکام و تکالیف متعدد آن تعیین شده بود که از جمله آن، مهلت دو ساله برای اجرای تکلیف مقرر در ماده(۲۱) مکرر قانون بود. بر همین اساس بانک‌مرکزی جمهوری اسلامی ایران بلافاصله پس از ابلاغ قانون، اجرای کامل، صحیح و دقیق قانون را در دستور کار قرار داد و با برگزاری جلسات مختلف با دستگاه‌های اجرایی ذی‌ربط، اتخاذ هماهنگی‌های لازم و تمهید زیرساخت‌های فنی مورد نیاز تلاش کرد قانون موصوف در مهلت مورد نظر قانون‌گذار محترم به مورد اجراء گذارده شود.

مناقصه عمومی
نوبت اول

شرکت احداث، نگهداری و بهره‌برداری آزادراه کنارگذر جنوبی تهران
در نظر دارد عملیات «تهیه مصالح، حمل و اجرای خط انتقال آب به همراه کلیه تأسیسات و ابنیه ایستگاه پمپاژ عوارضی قطعه ۴ آزادراه کنارگذر جنوبی تهران» را از طریق مناقصه عمومی واگذار نماید.
لذا از شرکت‌های واجد شرایط دعوت می‌شود از تاریخ ۱۳۹۹/۱۰/۰۶ لغایت ۱۳۹۹/۱۰/۱۰ جهت دریافت اسناد مناقصه از ساعت ۰۸:۰۰ صبح الی ۱۶:۰۰ به آدرس: تهران، میدان آرژانتین، خیابان خالد اسلامبولی(وزراء)، کوچه پنجم، پلاک ۲۴، طبقه چهارم(معاونت فنی) مراجعه نمایند.
شماره تماس: ۰۲۱-۸۸۱۰۹۲۱۷ (داخلی ۱۴۳۹)
مدت اجرای کار: ۲ ماه
برآورد اولیه: ۴,۸۲۲,۹۷۴,۴۴۱ ریال
مبلغ تضمین شرکت در مناقصه: ۲۵۰,۰۰۰,۰۰۰ ریال
برای خرید اسناد مناقصه مبلغ یک میلیون ریال به شماره شبا IR۷۱۰۱۵۰۰۰۰۰۰۵۱۵۴۸۷۸۱۴۳۰۱۱ به نام تنخواه‌گردان پرداخت واحد اجرایی آزادراه‌ها واریز گردد.
روزنامه مناقصه مزایده - ۳۱۴۳ - ۹۹/۱۰/۰۳

مناقصه عمومی
نوبت دوم
با اخذ سپرده
درخواست شماره:
RHD-9909047-T20
موضوع آگهی:
خرید ادوات ارتقاء مرکز تلفن
برای کسب اطلاعات بیشتر به‌سایت این شرکت
WWW.BAORCO.IR
مراجعه نمایید.
روابط عمومی و بین‌الملل
روزنامه مناقصه مزایده - ۳۱۴۳ - ۹۹/۱۰/۰۳

مناقصه عمومی
نوبت دوم
بدون اخذ سپرده
درخواست شماره:
RHD-9905025-T25
موضوع آگهی:
خرید قطعات یدکی توربین PT-20730B
برای کسب اطلاعات بیشتر به‌سایت این شرکت
WWW.BAORCO.IR
مراجعه نمایید.
روابط عمومی و بین‌الملل
روزنامه مناقصه مزایده - ۳۱۴۳ - ۹۹/۱۰/۰۳

مناقصه عمومی
نوبت اول
با اخذ سپرده
درخواست شماره:
RHD-9905017-T25
موضوع آگهی:
خرید پمپ آب پرتابل بادی
برای کسب اطلاعات بیشتر به‌سایت این شرکت
WWW.BAORCO.IR
مراجعه نمایید.
روابط عمومی و بین‌الملل
روزنامه مناقصه مزایده - ۳۱۴۳ - ۹۹/۱۰/۰۳

مناقصه عمومی
نوبت اول
بدون اخذ سپرده
درخواست شماره:
RHS-9645822-T32
موضوع آگهی:
P/F BRAN+ LUEBBE GEAR UNIT
برای کسب اطلاعات بیشتر به‌سایت این شرکت
WWW.BAORCO.IR
مراجعه نمایید.
روابط عمومی و بین‌الملل
روزنامه مناقصه مزایده - ۳۱۴۳ - ۹۹/۱۰/۰۳

مناقصه عمومی
نوبت دوم
بدون اخذ سپرده
درخواست شماره:
RHD-9905030-T25
موضوع آگهی:
خرید فن بخارات روغن
برای کسب اطلاعات بیشتر به‌سایت این شرکت
WWW.BAORCO.IR
مراجعه نمایید.
روابط عمومی و بین‌الملل
روزنامه مناقصه مزایده - ۳۱۴۳ - ۹۹/۱۰/۰۳

مناقصه عمومی
نوبت دوم
بدون اخذ سپرده
درخواست شماره:
RHD-9800716-T20
موضوع آگهی:
خرید وایر جرثقیل
برای کسب اطلاعات بیشتر به‌سایت این شرکت
WWW.BAORCO.IR
مراجعه نمایید.
روابط عمومی و بین‌الملل
روزنامه مناقصه مزایده - ۳۱۴۳ - ۹۹/۱۰/۰۳

نوبت اول
تجدید مناقصه عمومی
شرکت پتروشیمی بوعلی سینا (سهامی عام)
شرکت پتروشیمی بوعلی سینا در نظر دارد خرید سه عدد کنترل ولو مورد نیاز برج‌های جذب مجتمع خود واقع در ماهشهر، منطقه ویژه اقتصادی پتروشیمی، بندر امام خمینی(ره)، سایت ۴، را از طریق مناقصه عمومی دو مرحله‌ای به اشخاص توانمند و واجد شرایط در این زمینه واگذار نماید.
۱- مهلت دریافت اسناد مناقصه: ده روز پس از انتشار نوبت دوم آگهی به نشانی مندرج در بند ۵.
۲- آخرین مهلت تسلیم پاکت‌های مناقصه (الف،ب،ج): ده روز پس از خاتمه مهلت دریافت اسناد مناقصه به نشانی مندرج در بند ۵.
۳- مبلغ تضمین شرکت در مناقصه: ۲,۳۱۴,۲۸۵,۰۰۰ (دومیلیارد و سیصد و چهارده میلیون و دویست و هشتاد و پنج هزار) ریال به صورت ضمانتنامه بانکی معتبر یا سپرده نقدی در وجه شرکت پتروشیمی بوعلی سینا می‌باشد.
۴- زمان گشایش پاکت‌های مناقصه: یک هفته پس از آخرین مهلت ارایه پیشنهادها می‌باشد.
۵- متقاضیان برای کسب اطلاعات بیشتر و دریافت اسناد مناقصه پس از انتشار نوبت دوم آگهی به سایت اینترنتی شرکت پتروشیمی بوعلی سینا به نشانی: WWW.BSPC.IR مراجعه نمایند.
روابط عمومی شرکت پتروشیمی بوعلی سینا
روزنامه مناقصه مزایده - ۳۱۴۳ - ۹۹/۱۰/۰۳

نوبت اول
فراخوان مناقصه عمومی دو مرحله ای
موضوع مناقصه: عملیات اجرایی مکانیکال خط لوله ۲۶ اینچ انتقال نفت خام بندرعباس- مهرآران به طول تقریبی ۵۰ کیلومتر
بدینوسیله به اطلاع می‌رساند که یک هلدینگ معتبر نفت، گاز و پتروشیمی در نظر دارد که عملیات اجرایی مکانیکال خط لوله ۲۶ اینچ انتقال نفت خام بندرعباس- مهرآران به طول تقریبی ۵۰ کیلومتر را از طریق مناقصه عمومی (دو مرحله‌ای) به پیمانکار واجد شرایط واگذار نماید.
کلیه شرکت‌هایی که دارای گواهینامه صلاحیت پیمانکاری معتبر در رشته نفت وگاز / تاسیسات (حداقل پایه سه)، توان فنی- اجرایی، مالی، تجهیزاتی، برنامه‌ریزی و ارائه ضمانت نامه بانکی شرکت در مناقصه (فرآیند ارجاع کار) به مبلغ حدود ۷,۱۰۰,۰۰۰,۰۰۰ (هفت میلیارد و یکصد میلیون) ریال می‌باشند در صورت تمایل می‌توانند جهت دریافت اسناد مناقصه حداکثر ظرف مدت هفت روز تقویمی پس از انتشار نوبت دوم این آگهی با در دست داشتن فیش واریزی به مبلغ ۲,۰۰۰,۰۰۰ (دو میلیون) ریال نزد یکی از شعب بانک سپه به شماره حساب ۰۵۱۵۴۸۷۸۰۸۲۰۱۰ (شماره شبا IR۳۸۰۱۵۰۰۰۰۰۰۰۵۱۵۴۸۷۸۰۸۲۰۱۰) به نام قرارگاه سازندگی خاتم الانبیاء(ص) به آدرس ذیل مراجعه نمایند.
آدرس: تهران- میدان آرژانتین- خیابان وزراء- کوچه یازدهم- پلاک ۱۳- واحد امورپیمانها و مناقصات
شماره تماس: ۱۳-۸۸۷۰۶۰۱۱ داخلی ۲۶۱۱، ۲۶۱۲ و ۲۶۱۳
لازم به ذکر است که هزینه درج آگهی (نوبت اول و دوم) به عهده برنده مناقصه می‌باشد.
روزنامه مناقصه مزایده - ۳۱۴۳ - ۹۹/۱۰/۰۳

منهای نفت

احتکار ۱۵۰۰ تُن مواداولیه پتروشیمی در تهران

جانشین فرمانده انتظامی تهران بزرگ، از کشف ۱۵۰۰ تُن مواداولیه پتروشیمی احتکار شده در انباری در جنوب تهران خبر داد. به گزارش ایسنا، حمید هداوند؛ جانشین فرمانده انتظامی تهران بزرگ، اظهار کرد: در پی دریافت خبری مبنی بر دپو و جمع‌آوری مواداولیه پتروشیمی در انباری در جنوب تهران بررسی موضوع در دستور کار تیمی از کارآگاهان پایگاه جنوب پلیس امنیت اقتصادی تهران قرار گرفت. وی گفت: بررسی‌های اولیه حاکی از این بود که انبار موصوف فاقد مجوزهای قانونی بوده و مشخصات آن در سامانه جامع انبارها ثبت نشده است که نتیجه تحقیقات انجام شده به مرجع قضایی منعکس و دستور بازرسی اخذ شد. جانشین پلیس امنیت اقتصادی تهران، با اشاره به اینکه هویت مالک انباری مورد شناسایی قرار گرفت، افزود: در بازرسی از داخل این انباری یک‌هزار و ۵۰۰ تن مواداولیه مواد پتروشیمی احتکاری که در صنعت تولید پلاستیک کاربرد دارد، کشف شد که کارشناسان ارزش ریالی اموال احتکار شده را ۴۵۰ میلیارد ریال برآورد کرده‌اند. براساس گزارش سایت پلیس، وی افزود: با دستور قضایی انبار پلمب و مالک آن برای سیر مراحل قانونی به مرجع قضایی معرفی شد.

کشف ۳۵ تن کوداوره قاچاق در خراسان‌شمالی

مدیر شرکت خدمات حمایتی کشاورزی خراسان‌شمالی از کشف ۳۵ تن کوداوره قاچاق که خارج از شبکه توزیع می‌شد خبر داد و گفت: سه پرونده دیگر کشف کود در جریان است. به گزارش مهر، محسن نظام‌دوست، در نشست خبری با اشاره به نیاز ۶۰۰ هزار تنی استان‌های مجاور خراسان‌شمالی به کوداوره، اظهار کرد: متأسفانه صرفاً ۱۷۰ هزار تن کوداوره از پتروشیمی خراسان تأمین می‌شود و این مسأله هزینه‌های شرکت خدمات حمایت کشاورزی را دوچندان می کند زیرا مجبوریم از جنوب کشور کوداوره به شرق کشور برسانیم. مدیر شرکت خدمات حمایتی کشاورزی خراسان‌شمالی، ادامه داد: این اقدام هزینه زیادی بر دوش نهاد ما گذاشته است، لذا اگر از پتروشیمی خراسان تأمین شود نیاز به صرف هزینه سنگین حمل‌ونقل نیست. وی در ادامه با تأکید بر اینکه میانگین مصرف کوداوره خراسان‌شمالی در پنج سال اخیر ۲۰ هزار تن در سال بوده، افزود: در سال ۹۸ حدود ۲۵ زهرا تن کود توزیع شد. نظام‌دوست، تصریح کرد: در سال‌جاری نیز تاکنون ۲۱ هزار تن کوداوره توزیع شده که نسبت به مدت مشابه سال قبل چهار هزار تن رشد کرده است. مدیر شرکت خدمات حمایتی کشاورزی خراسان‌شمالی، از تخصیص بیش از ۳۲هزار تن کوداوره طی سال‌جاری به کشاورزان استان خبر داد و گفت: در سال ۹۸ حدود ۵۰۰ تن کود ذخیره داشتیم اما امسال چهارهزار و ۷۰۰ تن کود ذخیره کرده‌ایم تا در اسفند و فروردین‌ماه به مشکلی نخوریم. وی از افزایش تعداد کارگزاری‌های توزیع کود در خراسان‌شمالی به ۷۲ مورد خبر داد و افزود: بخش رصد و نظارت را به صورت مداوم اجراء می کنیم. نظام‌دوست، در پایان گفت: حدود ۳۵ تن کوداوره که در حال توزیع در خارج از شبکه بود، کشف شده و با توجه به قوانین جدید این کالا قاچاق محسوب می‌شود و افراد خاطی مجازات خواهند شد و سه پرونده دیگر در جریان است.

پایداری تولید و فروش پتروشیمی‌های آلمان در دوران کرونا

تولید پتروشیمی‌های آلمان در سال ۲۰۲۰ میلادی و در جریان آثار منفی شیوع ویروس همه‌گیری جهانی کرونا با آسیب کمتری نسبت به تولید دیگر صنایع پتروشیمی و دارویی روبه‌رو بوده است. به گزارش نیپینا، گروه تجاری وی‌سی‌آی (VCI) اعلام کرد: تولید مجتمع‌های پتروشیمی در آلمان در پی محدودیت‌ها و قرنطینه‌های ناشی از ویروس کرونا و رکود اقتصادی به اندازه تولید دیگر بخش‌های صنایع شیمیایی و دارویی با آسیب جدی روبه‌رو نشده است. پیش‌بینی می‌شود رقم تولید پتروشیمی‌های آلمان در سال ۲۰۲۰ میلادی نسبت به سال پیش از آن (۲۰۱۹) ۱,۵ درصد کاهش یابد، در حالی که این مقدار با افت شدید تولید محصولات پلیمری، موادشیمیایی غیرمعدنی پایه و محصولات شیمیایی ویژه مقایسه می‌شود. گروه تجاری وی‌سی‌آی، اعلام کرد: تولید مواد شیمیایی آلمان در سال ۲۰۲۰ میلادی در مقایسه با سال ۲۰۱۹ میلادی چهاردرصد کاهش خواهد داشت، به‌طوری که افت تولید در بخش داروسازی سه درصد است. رقم فروش موادشیمیایی و دارویی به‌طور کلی در سال ۲۰۲۰ با شش‌درصد کاهش به ۱۸۶,۴ میلیاردیورو رسید، اگرچه آمار اشتغال در بزرگ‌ترین صنعت موادشیمیایی اروپا ۴۶۴ هزار تن بود که تا حدودی بی‌تغییر بود. معیارهای صنایع شیمیایی آلمان بیش از دو برابر فرانسه به عنوان دومین تولیدکننده اروپاست. گروه بازرگانی فرانس چمی (France Chimie) ارقام فروش سالانه را منتشر نمی کند، اما فروش سالانه حدود ۷۵ میلیارد یورو در سال ۲۰۱۹ برآورد شد که ۲۲۰ هزار تن نیز در این صنعت فعال بودند. با بازگشت تولید ناخالص داخلی آلمان در سال ۲۰۲۱ میلادی، انتظار می‌رود تولید موادشیمیایی و دارویی ۱,۵ درصد و مقدار فروش ۲,۵ درصد افزایش یابد. گروه تجاری وی‌سی‌آی، عنوان کرد که سال ۲۰۲۰ میلادی پُرفرازونشیب بوده است. کریستین کالمان؛ رئیس گروه تجاری وی‌سی‌آی و مدیرعامل شرکت عمده موادشیمیایی اونیک (Evonik) گفت: فشار وارد شده به شرکت‌های عضو این گروه قابل‌توجه بوده است، با این حال، صنعت ما به‌طور کلی کمتر از دیگر بخش‌های اقتصادی آسیب دیده است.

سرمایه‌گذاری هزار و ۲۰۰ میلیارد تومانی در یک پروژه پتروشیمی

استاندار همدان، با بیان اینکه پتروشیمی هگمتانه همدان با هزار و ۲۰۰ میلیارد تومان سرمایه‌گذاری به‌ثمر نشسته است گفت: بهره‌برداری از این واحد، کشور را از واردات پی‌وی‌سی پزشکی بی‌نیاز می‌کند. به گزارش ایرنا، سیدسعید شاهرخی؛ استاندار همدان، اظهار داشت: بعد از حل مشکلات پتروشیمی هگمتانه مثل مشکل آب و خوراک با همکاری شرکت پتروشیمی ایران و سرمایه‌گذار بخش‌خصوصی این واحد بعد از ۱۸ سال به‌طور رسمی فعالیت خود را آغاز می‌کند. وی خاطرنشان کرد: افتتاح پتروشیمی‌گام بزرگی در جهت خدمت به مردم استان همدان است که ۱۸ سال طول کشید، اما با تلاش و همکاری همه مجموعه‌ها این طرح به بهره‌برداری می‌رسد که علاوه بر اشتغالزایی موجب ارزآوری و بی‌نیازی کشور به واردات پی‌وی‌سی گرید پزشکی می‌شود که در خاورمیانه بی‌نظیر است. استاندار همدان، افزود: نمایندگان مجلس همکاری بسیار خوبی برای راه‌اندازی پتروشیمی داشتند و همچنین سازمان صنعت،معدن‌وتجارت و شرکت آبفا، بانک‌ها و همه مجموعه‌هایی که در افتتاح و به نتیجه رسیدن این طرح بزرگ همکاری کردند که شایسته قدردانی است. شاهرخیف تصریح کرد: در شرایط تحریم، افتتاح چنین پروژه‌های بزرگی خدمت اساسی به مردم استان و کشور می‌شود و همه باید با وحدت و همدلی برای توسعه استان و کشور تلاش کنیم. پتروشیمی هگمتانه با ظرفیت ۷۰ هزار تن محصول بزرگ‌ترین واحد تولیدی استان همدان محسوب می‌شود.

دستورالعمل جدید تنظیم بازار محصولات پتروشیمی ابلاغ شد

دستورالعمل جدید تنظیم بازار محصولات پتروشیمی از سوی وزارت صمت به دستگاه‌های اجرایی ابلاغ شد. به گزارش مهر، دستورالعمل جدید تنظیم بازار در مورد محصولات پتروشیمی از سوی وزارت صمت به دستگاه‌های اجرایی ابلاغ شد. در این ابلاغیه آمده است: پیرو ابلاغیه شماره ۱۱۲۵۸۶/۶۰ مورخ ۱۳۹۷/۵/۱ موضوع دستورالعمل تنظیم بازار محصولات پتروشیمی و با عنایت به طرح و بررسی دستورالعمل مذکور در یکصدوسومین جلسه کارگروه تنظیم بازار (موضوع نامه شماره ۱۴۹۶۰۲/۶۰ مورخ ۱۳۹۹/۶/۱۹) دستورالعمل مذکور در جلسه ارائه و پس از استماع نقطه‌نظرات اعضای کارگروه تنظیم بازار، تصمیم زیر اتخاذ گردید. «کلیات دستورالعمل مذکور تصویب و مقرر گردید، در جلسه‌ای با مسؤولیت دبیرخانه کارگروه تنظیم بازار در حضور اعضای کمیته تخصصی پتروشیمی و نمایندگان وزارت امور اقتصادی و دارایی، سازمان برنامه و بودجه کشور، وزارت اطلاعات، سازمان اطلاعات سپاه و سازمان تعزیرات حکومتی بررسی و دستورالعمل مذکور نهایی و با ابلاغ دبیر کارگروه تنظیم بازار لازم‌الاجراء خواهد بود.» در همین راستا طی نامه شماره ۱۵۱۹۷۴/۶۰ مورخ ۱۳۹۹/۶/۲۳ پیش‌نویس دستورالعمل تنظیم بازار محصولات پتروشیمی برای اعضای کارگروه تنظیم بازار ارسال و پس از دریافت و بررسی نظرات در جلسات متعدد کارشناسی دبیرخانه کارگروه تنظیم بازار و کمیته تخصصی پتروشیمی، دستورالعمل مذکور در چهل‌ونهمین جلسه کمیته مذکور نهایی گردید. محورهای راهبردی دستورالعمل مذکور شامل موارد زیر است:

۱) دستیابی به اهداف مندرج در اسناد بالادستی کشور (با تأکید بر قانون برنامه ششم و سیاست‌های کلی اقتصاد مقاومتی)

۲) تدوین نقشه‌راه تنظیم بازار محصولات پتروشیمی

۳) مدیریت یکپارچه در حلقه‌های زنجیره ارزش محصولات پتروشیمی

۴) تخصیص بهینه منابع، رفع انحصار و مقابله با ساختار غیررقابتی در بازار

۵) کمک به ایجاد ثبات در بازار محصولات پتروشیمی، حمایت و تقویت تولید در صنایع تکمیلی زنجیره پتروشیمی

۶) مدیریت عرضه و تقاضای محصولات پتروشیمی و اتکاء به مکانیسم بازار در بستر شفاف بورس‌های کالایی

۷) ایجاد شفافیت در معاملات، نظارت بر عرضه و تقاضا معاملات محصولات پتروشیمی در بورس کالایی

جزییات دستورالعمل

ماده‌های این دستورالعمل شامل تعاریف و مفاهیم، کمیته تخصصی پتروشیمی، فروش مستقیم محصولات پتروشیمی ماده، خوراک مجتمع‌های پتروشیمی، قیمت محصولات پتروشیمی، مدیریت عرضه محصولات پتروشیمی، مدیریت تقاضای محصولات پتروشیمی، نظارت بر عرضه و تقاضای محصولات پتروشیمی ماده و واردات و صادرات محصولات پتروشیمی می‌شود که یکی از مهم‌ترین بندهای این دستورالعمل مربوط به قیمت محصولات پتروشیمی می‌شود. بر این اساس، طبق ماده۵ دستورالعمل قیمت پایه محصولات پتروشیمی در بورس‌های کالایی به این صورت خواهد بود:

قیمت‌های پایه کلیه محصولات پتروشیمی قابل عرضه در بورس‌های کالایی در هر گروه کالایی، بر مبنای فرمول زیر محاسبه و مبنای رقابت بوده و به صورت هفتگی توسط شرکت ملی صنایع پتروشیمی، اعلام می‌گردد.

قیمت پایه=۹۵ x قیمت FOB ایران در نشریات اعلام قیمت جهانی به میانگین ماهانه نرخ خرید و فروش ارزنیمایی اعلامی از سوی بانک‌مرکزی (در سامانه sanarate)

تبصره۱- شرکت ملی صنایع پتروشیمی، در موارد خاص و با هدف تأمین گریدهای مورد نیاز و ایجاد ثبات در بازار تا پنج‌درصد(+-) مجاز به ایجاد نوسان در قیمت‌های پایه محاسبه شده است. موارد استفاده از اختیار بیش از پنج تا ۱۰ درصد، می‌بایست با تأیید کمیته انجام شود.

تبصره۲- قیمت پایه محاسبه شده براساس قیمت‌های صادراتی شرکت‌های پتروشیمی توسط شرکت ملی صنایع پتروشیمی قابل اصلاح و بازنگری است.

تبصره۳- در صورت عدم درج قیمت FOB ایران در نشریات اعلام قیمت جهانی، قیمت پایه، پس از کسر هزینه حمل از CFR/FOB بازارهای هدف مندرج در نشریات، به دست می‌آید.

تبصره۴- شرکت ملی صنایع پتروشیمی در صورت لزوم موظف است نسبت به ارائه توضیحات و مستندات لازم درخصوص منابع و مراجع استخراج قیمت‌های پایه محصولات پتروشیمی به کمیته اقدام نماید.

تبصره۵- شرکت‌هایی که قیمت تمام‌شده محصولات آنها بالاتر از نرخ جهانی (مورد محاسبه شرکت ملی صنایع پتروشیمی) است، مکلفند بهای تمام شده براساس ضوابط عمومی قیمت‌گذاری کالاهای تولید داخل هیأت تعیین و تثبیت قیمت‌ها و احتساب سود حداکثر ۱۰ درصد جهت اجراء به شرکت ملی صنایع پتروشیمی اعلام و همزمان مدارک و مستندات مورد نیاز را به سازمان حمایت مصرف‌کنندگان و تولیدکنندگان جهت اظهارنظر ارسال نمایند. در صورت بالاتر بودن قیمت پایه، نسبت به بهای محاسباتی توسط سازمان حمایت مصرف‌کنندگان و تولیدکنندگان، برای تشکیل پرونده تخلف، اقدام خواهد شد.

تبصره۶- برای گریدهایی که شرکت ملی صنایع پتروشیمی قیمت پایه آنها را با دلایل مورد تأیید کمیته اعلام نمی‌کند، قیمت پایه به صورت توافقی با خریدار، توسط فروشنده به شرکت ملی صنایع پتروشیمی اعلام و پس از تأیید این شرکت، به بورس‌های کالایی اعلام می‌گردد.

تبصره۷- به منظور تأمین نیاز بازار، درخواست عرضه مستمر برای محصولات پتروشیمی و گریدهایی که امکان تولید مستمر ندارند توسط شرکت ملی صنایع پتروشیمی به کمیته پیشنهاد می‌گردد و در صورت تصویب کمیته، برای عرضه مستمر این محصولات گریدها از انبارهای داخلی، هزینه حمل از شرکت پتروشیمی، هزینه انبارداری و خواب سرمایه (با مبدأ محاسبه از تاریخ ورود محصول به انبار و با تأیید شرکت ملی صنایع پتروشیمی) قابل افزودن به قیمت پایه زمان ورود به انبار است.

تبصره۸- در تعیین قیمت محصولات پتروشیمی دارای خوراک وارداتی (دارای کمبود)، ضریب مشخصی براساس نسبت سهم وارداتی خوراک و درصد مصرفی خوراک مورد نظر اعمال خواهد شد. این ضریب در سقف مجاز افزایش قیمت (تبصره۱) توسط شرکت ملی صنایع پتروشیمی است. گزارش انجام واردات و تناژ آن (با تأیید شرکت ملی صنایع پتروشیمی‌به کمیته ارائه می‌شود.

همچنین برای قیمت فروش مستقیم محصولات پتروشیمی آمده است:

قیمت‌گذاری محصولات پتروشیمی‌موضوع بندهای (الف) تا (ز) ماده۳ این دستورالعمل به ترتیب زیر لحاظ می‌گردد.

۱) کالاهای مشمول بند(الف) ماده۳ در صورت وجود مصوبه شورای رقابت مشمول دستورالعمل‌های آن شوراست و در غیر آن مطابق با قرارداد بلندمدت فیمابین خریداران و عرضه‌کنندگان خواهد بود.

۲) درخصوص بندهای (ب) و (ج) همچنین محصولات جدید پتروشیمی موضوع بند(هـ) قیمت، به صورت توافقی بین خریدار و فروشنده تعیین می‌گردد.

۳) محصولات مشمول بند(د) براساس قیمت تصویبی، با نرخ رسمی مراجع قانونی ذی‌صلاح است.

۴) محصولات شرکت‌های جدیدالتأسیس در خارج از بورس‌های کالایی (موضوع قسمت دوم بند(هـ) همچنین بندهای (ز) و (و) براساس آخرین نرخ معامله شده محصول در بورس‌های کالایی است.

رئیس‌پلیس راهور ناجا خبر داد

اسقاط ۹هزار و ۹۴۰ خودروی فرسوده در سال‌جاری

زهرا قره‌داغی | مناقصه مزایده

رئیس‌پلیس راهور ناجا، با اشاره به کُندی اجرای قانون هوای پاک، گفت: در سال‌جاری فقط ۹هزارو ۹۴۰ دستگاه اسقاط شده است. سردار سیدکمال‌هادیان‌فر؛ رئیس‌پلیس راهور ناجا، در نشست خبری با خبرنگاران، اظهار کرد: مدیریت ترافیک در ۲۳۶هزار کیلومتر راه‌های اصلی، فرعی، روستایی، تسهیل در ترددها در فصول مختلف در طول شبانه‌روز، ارائه خدمات در مباحثی همچون صدور گواهینامه و شماره‌گذاری و کاهش سوانح ترافیکی و جان‌باختگان، از جمله این وظایف است. وی افزود: در سال ۹۸ توفیق کاهش ۱،۴درصدی تصادفات را در حوزه جان‌باختگان بعد از دو سال داشتیم، امسال نیز بنابر آمارها با کاهش ۳۵درصدی ترددها با شیوع کرونا، در هشت ماهه نخست سال‌جاری شاهد کاهش ۱۳،۷درصدی (هزارو ۷۲۰ نفر) جان‌باختگان سوانح رانندگی براساس آمارهای پزشکی‌قانونی به نسبت مدت مشابه سال گذشته هستیم. به گفته رئیس‌پلیس راهور ناجا؛ بیشترین کاهش جان‌باختگان سوانح رانندگی با حدود ۱۷درصد در جاده‌ها و سه درصد در شهرها روی داده است. وی گفت: پیش‌بینی می‌شود در ۹ماهه نخست سال‌جاری، ۱۹،۴درصد کاهش جان‌باختگان سوانح رانندگی را داشته باشیم. هادیانفر، خاطرنشان کرد: در حوزه تصادفات در ترافیک باید گفت؛ اکنون در شرایط زمستانی قرار گرفته‌ایم و بارش‌های برف، کولاک و باران را شاهد هستیم، اکنون بیش از ۴۰ هزار نفر در اجرای طرح زمستانی نقش چشمگیری دارند. وی ادامه داد: ۶۷۰هزار و ۸۹۱ دستگاه خودروی نوشماره امسال پلاک کردیم که نسبت به مدت مشابه پنج‌درصد کاهش داشته است. رئیس‌پلیس راهنمایی و رانندگی ناجا، بیان کرد: همچنین انتقال دومیلیون و ۳۲هزار و ۳۸ خودرو را در مدت مذکور انجام دادیم که نسبت به مدت مشابه سه درصد افزایش داشت. هادیانفر، ادامه داد: ۳۵ میلیون وسیله‌نقلیه در کشور داریم که ۱۲میلیون دستگاه آن موتورسیکلت است که از این تعداد ۹میلیون موتورسیکلت در سن فرسودگی قرار دارند، اجرای قانون هوای پلاک به کُندی در کشور پیش می‌رود، از ۲۳ میلیون خودرو سبک و سنگین در کشور سال گذشته ۱۱هزار و امسال ۹هزار و ۹۴۰ دستگاه اسقاط شده یعنی نشان از کُندی فرآیند دارد، متأسفانه تسهیلات در نظر گرفته شده برای اسقاط وسایل‌نقلیه صحیح اجراء نمی‌شود. رئیس‌پلیس راهور ناجا، از شماره‌گذاری ۶۷۰هزار و ۸۹۱ دستگاه خودروی صفر از ابتدای سال‌جاری تا پایان آذرماه خبر داد و گفت: این آمار در مقایسه با مدت مشابه سال قبل پنج درصد کاهش داشته است. سردار هادیانفر، در عین حال از افزایش سه درصدی نقل‌وانتقال خودرو در ۹ ماهه امسال نسبت به مدت مشابه سال قبل خبر داد و گفت: طی این مدت دو میلیون و ۹۳۲ هزار و ۹۶۱ وسیله‌نقلیه نقل‌وانتقال شده است. وی تعداد موتورسیکلت‌های نوشماره را نیز در همین مدت ۱۵۶هزار و ۶۵۸ دستگاه اعلام کرد و با اشاره به نوبت‌دهی اینترنتی مراکز شماره‌گذاری خودروها گفت: از سه‌میلیون و ۷۷ هزار خدماتی که در مراکز شماره‌گذاری طی این ۹ماه ارائه شده یک‌میلیون و ۲۰۰هزار خدمت از طریق نوبت‌دهی اینترنتی انجام شده است. رئیس‌پلیس راهور ناجا، بیان کرد: همچنین درباره صدور پروانه رانندگی در ۹ماه امسال تقریباً ۴۸۱هزار صدور جدید گواهینامه داشتیم، نکته جالب این است که مسن‌ترین فرد درباره گواهینامه موتورسیکلت ۷۴سال سن داشت، برای پایه ۳ فردی با ۸۰ سال و برای پایه ۲ فردی با ۶۴ سن موفق به اخذ گواهینامه شد. وی با بیان اینکه اکنون آموزش و آزمون عملی فقط در بحث مراکز آموزش رانندگی انجام می‌شود، اظهار کرد: نرم‌افزاری برای آموزش مجازی آیین‌نامه به‌صورت پایلوت آغاز شده است. هشت‌هزار و ۷۸۴ دارنده گواهینامه در مرز نمره منفی قرار دارند، باید شش ماه تخلف نکنند تا نمره منفی آنها بی‌اثر شود و اگر احتیاط نکنند و تخلف داشته باشند گواهینامه آنها ابطال می‌شود. هادیانفر، با بیان اینکه در ۹ماه سال گذشته ۶۷میلیون و در ۹ماهه امسال ۷۵میلیون اعمال قانون صورت گرفت، گفت: تقریباً ۶۰ درصد اعمال جریمه به صورت سیستمی‌است، اما برخی از مأموران با قبوض جریمه می‌کنند، افرادی که با قبض جریمه می‌شوند برای پرداخت عجله نکنند تا پیامک برای آنها ارسال شود. وی درباره جریمه راننده و سرنشینان فاقد ماسک در خودروهای شخصی نیز، گفت: این موضوع برای ناوگان حمل‌ونقل عمومی‌است و ما به اتوبوس‌های بین‌شهری، تاکسی‌ها و... تذکر دادیم. در مورد اتوبوس‌های بین‌شهری تأکید شده حتماً همه مسافران باید ماسک داشته باشند. اما در مورد خودروهای شخصی جریمه‌ای صورت نمی‌گیرد. رئیس‌پلیس راهنمایی و رانندگی ناجا، گفت: به همکاران ابلاغ کردیم هیچ وسیله‌نقلیه چه در جاده و چه در شهر برای خلافی بالای یک‌میلیون تومان توقیف نشود، قصد داریم یک میلیون تومان را با سه میلیون تومان افزایش دهیم. وی افزود: سال گذشته بالغ بر پنج هزار میلیارد تومان اعمال قانون به حساب خزانه دولت واریز شد، اکنون به‌طور متوسط در کل کشور با شیوع کرونا حدود ۳۰درصد کاهش تردد داشتیم. وی خاطرنشان کرد: پیامک‌های ارسال شده در بحث جریمه دومرحله‌ای است، ما در چند مرحله اعمال جریمه را کنترل می‌کنیم، به‌طور مثال وقتی خودرویی تخلف می‌کند یک پیامک برای راننده ارسال می‌شود که خودروی شما دچار تخلف شده اما در حال بررسی است بعد از آن نرم‌افزاری به صورت سیستمی پلاک و خودرو را بررسی می‌کند، سپس عامل انسانی به صورت اپراتوری کنترل را انجام می‌دهد و در نهایت پیامک جریمه برای فرد ارسال می‌شود. وی با اشاره به ترخیص ۹۷ هزار موتورسیکلت توقیف شده از پارکینگ‌های کل کشور، گفت: معیار و ملاک فعالیت وسیله‌نقلیه نه سن فرسودگی بلکه سلامت وسیله‌نقلیه است.

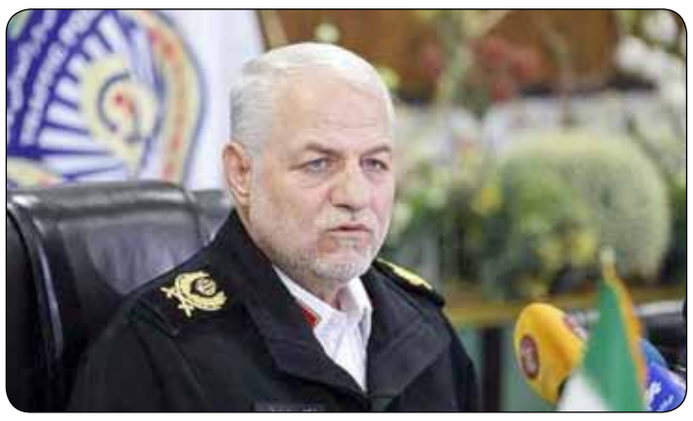

کاهش نرخ ارز تأثیری بر بازار موتورسیکلت نداشته است

نائب‌رئیس هیأت‌مدیره سندیکای قطعه‌سازان موتورسیکلت کشور، با اشاره به اینکه کاهش نرخ ارز در بازار موتورسیکلت تأثیر چندانی نداشته و اثر کاهش قیمت دلار بر کالاهای وارداتی به این سرعت قابل ردیابی نیست، گفت: هر سفارشی شش الی هفت ماه طول می‌کشد تا به کشور وارد شود. ضمن اینکه قوانین و مقررات کشور نیز در حال تغییر و تحول است و به‌نظر می‌رسد که وزارت صمت عزم خود را جزم کرده تا از واردات بی‌رویه موتورسیکلت‌هایی با طرح اسکوتری و اسباب‌بازی مانند جلوگیری کند. حبیبا...محمودان، در گفت‌وگو با خبرخودرو، افزود: معمولاً با افزایش قیمت ارز واردکننده بلافاصله قیمت کالا را افزایش می‌دهد با این استدلال که اگر دفعه بعد آن را بخرم، نمی‌توانم جایگزین کنم. بنابراین در حال‌حاضر که نرخ ارز کاهش یافته منطق او این است که من گران خریدم پس گران می‌فروشم و هر زمانی که ارزان خریدم، ارزان نیز می‌فروشم. در مورد تأثیر کاهش قیمت دلار در بخش تولیدات داخل نیز، باید گفت؛ با توجه به اینکه موتورسیکلت‌های جدید قالب ساخته هستند و نیازمند تیراژ بالا هستند، معمولاً موتورسیکلت‌سازان درگیر ساخت موتورسیکلت‌هایی که هرازچندگاهی نیز مدل عوض می‌کنند، نمی‌شوند و تولید آنها با این تیراژ برای آنان صرفه اقتصادی ندارد. نائب‌رئیس هیأت‌مدیره سندیکای قطعه‌سازان موتورسیکلت کشور، با بیان اینکه بازار موتورسیکلت مانند خودرو تحت‌تأثیر قیمت ارز نیست، عنوان کرد: تخصیص ارزنیما به واردات کالایی مانند موتورسیکلت که مشابه آن در داخل تولید می‌شود اشتباه محض است و یا اینکه حداقل باید ارز آزاد به آن اختصاص دهیم چرا که دلیلی برای تخصیص ارز نیما برای واردات موتورسیکلت به کشور وجود ندارد. محمودان، در ادامه به کیفیت خدمات پس از فروش در بازار موتورسیکلت ایران اشاره کرد و گفت: موتورسیکلت‌هایی که تیراژ انبوه دارند خدمات پس از فروش کارآمد و مشتری‌مداری دارند. اما موتورسیکلت‌هایی که با تیراژ کم و تنوع زیاد وارد کشور شدند خدمات پس از فروش بسیار بدی دارند و متأسفانه از غفلت مشتری سوءاستفاده شده و این اجحاف در حق مصرف‌کننده است زیرا قطعات آنها به شدت گران و نایاب است و به‌دلیل عدم صرفه اقتصادی امکان واردات و تولید آن در داخل وجود ندارد. وی در پاسخ به این سؤال که تقاضا و استقبال مصرف‌کنندگان در بازار از چه نوع موتورسیکلت‌هایی بیشتر است، اظهار داشت: مصرف‌کنندگان به‌دنبال همان موتورسیکلت‌های قدیمی ساخت ایران هستند و در واقع می‌توان گفت؛ موتورسیکلت‌های جدید و اسکوتری‌مانند به آنها تحمیل شده است و با یک بار شکستن، امکان ساخت فلاپ آن در داخل مقرون به‌صرفه نیست و واردکننده نیز قادر به واردات آن در تیراژ مورد نیاز نخواهد بود. بنابراین می‌توان کاملاً متوجه شد که چرا موتورسیکلت‌های اوراقی مجدد بازسازی شده و مورد استفاده قرار می‌گیرند. نائب‌رئیس هیأت‌مدیره سندیکای قطعه‌سازان موتورسیکلت کشور با اشاره به مزایای موتورسیکلت‌های ایرانی، افزود: موتورسیکلت‌های ساخت داخل شناسنامه دارند و قابلیت تعمیر و نگهداری در روستاها و مناطق دورافتاده کشور را دارند و مصرف‌کننده مطمئن است که در صورت آسیب موتورسیکلت، پولش هدر نرفته است. اما موتورسیکلت‌هایی که با تخصیص ارز نیمایی وارد کشور می‌شوند در شهرستان‌ها و روستاها قابلیت مصرف ندارد و ممکن است تنها در شمال کلانشهرهایی مانند تهران، اصفهان و شیراز قابلیت استفاده داشته باشد. محمودان، خاطرنشان کرد: جای تعجب است که عواملی توانستند بازار موتورسیکلت ایران را به سمتی هدایت کنند که نه شایسته ملت ایران است و نه صرفه اقتصادی دارد و به مسیر درستی نیز ختم نخواهد شد. به‌عنوان مثال واردات موتورسیکلت‌های مدل ویو که با تیراژ ۲۰۰ تا ۵۰۰ دستگاه، هدر رفت ارز کشور است. چرا ما باید مواداولیه خام پتروشیمی، نفت و بنزین که برای تولید آنها هزینه زیادی کردیم را صادر کنیم اما کالایی مانند موتورسیکلت که امکان تولید آن در داخل وجود دارد را از چین، هند و اندونزی وارد کنیم. هیچ کشوری به اندازه ما این مسیر را اشتباه طی نکرده و باید نگاهی به کشورهایی مانند مالزی، اندونزی، پاکستان، شیلی و روسیه کنیم و در این زمینه مانند آنها عمل کنیم. وی عنوان کرد: متأسفانه بازار موتورسیکلت مملو از مدل‌های متنوعی است که به بازار ایران تحمیل شده و ما باید کالایی که ارزش‌افزوده برای کشور دارد را در داخل تولید کنیم و بازار خود را در اختیار شرکت‌های خارجی به سبک فعلی قرار ندهیم در این صورت توسعه بازار به نفع مصرف‌کننده خواهد بود و اشتغال و ارزش‌افزوده در کشور ایجاد می‌شود. نائب‌رئیس هیأت‌مدیره سندیکای قطعه‌سازان موتورسیکلت کشور رونق بازار موتورسیکلت را مستلزم تصحیح سیاست‌گذاری‌های کلان کشور دانست و بیان کرد: موتورسیکلت‌هایی که اکنون در کشور ما تولید می‌شوند بیش از اسم تولید حالت شبه تجارت دارند و متأسفانه این موضوع برخلاف مسیر توسعه صنعتی و اقتصادی کشور است. به نظر می‌رسد ما این راه را گم کرده‌ایم و نمی‌خواهیم از علم صنعت، تجارت و اقتصاد استفاده کنیم. درست مانند راننده‌ای هستیم که در راهی گرفتار شده و به چپ و راست می‌زند و امید دارد که این جاده به راهی ختم شود. لذا برای اینکه در این مسیر موفق عمل کنیم، باید یک خانه‌تکانی شدید در میان بخش‌های تصمیم‌گیرنده صورت بگیرد و کارخانجات موظف شوند که حتماً تولیدات داخل را در اولویت قرار دهند و قطعه‌سازان موتورسیکلت کشور نیز قادر به پاسخگویی نیاز داخل خواهند بود.

موافقت مجلس با تحقیق و تفحص از شرکت‌های خودروسازی

نمایندگان مجلس شورای‌اسلامی با تقاضای تحقیق و تفحص از شرکت‌های خودروسازی در ۹ محور موافقت کردند. به گزارش مناقصه‌مزایده، نمایندگان مجلس شورای‌اسلامی در جلسه علنی سه‌شنبه(دیروز) تقاضای تحقیق و تفحص از شرکت‌های خودروسازی را بررسی کرده و در نهایت با آن موافقت کردند. حجت‌الاسلام علیرضا سلیمی، به عنوان نماینده درخواست‌کنندگان این تحقیق و تفحص، گفت: متأسفانه سود فروش خودرو به جیب افراد خاص می‌رود و همچنین واگذاری خودرو به افراد خاص جای سؤال دارد و باید مشخص شود چه کسی مدیریت این مجموعه را برعهده دارد. وی افزود: سؤال دیگر ما آن است که چرا باید بین قیمت خودرو در شرکت‌های خودروسازی و بازار تفاوت فاحشی وجود داشته باشد و متأسفانه چندگانگی در تصمیم‌گیری برای قیمت‌گذاری خودرو مسأله‌ای است که به روشنی دیده می‌شود. نماینده مردم محلات در مجلس شورای‌اسلامی گفت: متأسفانه مردم چندین سال در نوبت تحویل خودرو می‌مانند که این مسأله جای تأسف دارد و از سوی دیگر، چرا مردم باید پول زیادی پرداخت کنند اما خودرویی بی‌کیفیت به آنان تحویل داده شود. عضو هیأت رئیسه مجلس شورای‌اسلامی، با بیان اینکه افراد سیاسی در شرکت‌های خودروسازی منصوب می‌شوند، گفت: مشکل خودرو مسأله‌ای نیست که بتوان به‌سادگی از کنار آن عبور کرد و باید با جدیت بر آن نظارت کرد و دولت که در حوزه خودرو دخالت آشکار دارد باید در این زمینه پاسخگو باشد. این تحقیق و تفحص در ۹محور مطرح شده است که به شرح زیر می‌باشد:

۱- بررسی وضعیت توزیع خودرو درخصوص کسانی که چندین سال است با واریز پول در نوبت می‌باشند و هنوز به حقوق قانونی خود نرسیده‌اند.
۲- تصمیم‌گیری چندگانه در نرخ‌گذاری
۳- بررسی به‌هم‌ریختگی ثبت‌نام اخیر با توجه به کمبود تولید و ایجاد صف‌های طولانی و استفاده نادرست از ابزارهای اجرایی
۴- بررسی وضعیت مالی و تخلفات انجام پذیرفته
۵- عدم عدالت در ثبت‌نام و توزیع خودرو
۶- وجود رانت و زدوبند و عدم رعایت عدالت در ثبت‌نام‌ها
۷- عدم همخوانی تولید و توزیع و مصرف و ایجاد مشکل برای مجموعه نظام
۸- کیفیت پایین محصولات تولیدی
۹- کم‌توجهی به مدیران متخصص و نخبه در انجام امور

فراخوان

NAK

شناسایی پیمانکاران فعال در حوزه تقویت و تعویض دکل‌های سایت‌های مخابراتی در تمامی استان‌های کشور به غیر از استان‌های تهران و البرز

شرکت نقش اول کیفیت درنظر دارد نسبت به شناسایی پیمانکاران حائز شرایط در حوزه تقویت و تعویض دکل‌های سایت‌های مخابراتی در تمامی استان‌های کشور به غیر از استان‌های تهران و البرز اقدام نماید. لذا از شرکت‌های علاقه‌مند به همکاری دعوت می‌شود، سوابق اجرایی مرتبط در زمینه پروژه مذکور و مدارک ذیل را به آدرس الکترونیکی nadia.norouzi@nak-mci.ir ارسال نمایند.

مدارک مورد نیاز:

۱- ارایه اساسنامه و آگهی آخرین تغییرات روزنامه رسمی
۲- مستندات مربوط به سوابق کاری مرتبط شرکت
۳- رزومه کاری شرکت حداکثر در ۳ صفحه
۴- گواهی مؤدیان مالیاتی

روزنامه مناقصه مزایده - ۳۱۴۳ - ۹۹/۱۰/۰۳

آگهی مناقصه

NAK

نوبت دوم

شرکت نقش اول کیفیت (ناک) در نظر دارد، نسبت به برگزاری مناقصه عام دو مرحله‌ای براساس شرایط زیر اقدام نماید.
موضوع مناقصه: خرید سوئیچ انتقال استاتیک مراکز مخابراتی
شماره مناقصه: ۰۱-۹۹۰۹۱۷
مهلت تحویل پیشنهادات:
تا ساعت ۱۲:۰۰ روزدوشنبه مورخ ۸ دی ماه ۹۹تمدید می‌گردد.
مبلغ تضمین شرکت در مناقصه: ۲۸۰،۰۰۰،۰۰۰ ریال که می‌بایستی به صورت ضمانتنامه بانکی و یا وجه نقد معادل سپرده جهت واریز به حساب شماره ۳۹۲۲۲۰۱۰۰۲۸۶۷۳۴۲۷۲۰۱ نزد پست بانک به نام شرکت نقش اول کیفیت مطابق با اسناد مناقصه ارایه گردد.
■ متقاضیان می توانند جهت دریافت اسناد مناقصه مبلغ ۲،۰۰۰،۰۰۰ ریال به شماره حساب فوق واریز و سپس تصویر فیش واریزی را به آدرس ایمیل ذیل جهت دریافت اسناد مناقصه ارسال نمایند:
m.alhouei@nak-mci.ir
■ فیش‌های واریزی می‌بایست شامل نام شرکت درخواست کننده، تاریخ واریزی، شماره پیگیری و کلیه اطلاعات مورد نیاز جهت اخذ تأیید از واحد مالی شرکت نقش اول کیفیت باشد.
■ وجه واریزی به هیچ عنوان مسترد نخواهد شد.
■ پاسخ گویی صرفاً به نمایندگان شرکت‌هایی که اسناد را خریداری نموده‌اند، انجام خواهد شد.
■ سایر موارد در اسناد مناقصه درج گردیده است.
■ هزینه درج آگهی بر عهده برنده مناقصه خواهد بود.
■ لذا داوطلبان شرکت در مناقصه می‌توانند از تاریخ نشر این آگهی با مراجعه به پایگاه اینترنتی شرکت نقش اول کیفیت، به آدرس (https://nak-mci.ir/fa/tenders) آگهی مناقصه مزبور را رؤیت و در صورت تمایل نسبت به خرید اسناد اقدام نمایند.
■ مناقصه‌گران می‌توانند برای کسب اطلاعات بیشتر با شماره تلفن‌های ۰۹۱۲۵۰۵۵۴۰۳ و ۸۱۷۱۸۵۵۵ (واحد زنجیره تأمین) تماس حاصل نمایند.

روزنامه مناقصه مزایده - ۳۱۴۳ - ۹۹/۱۰/۰۳

آگهی مناقصه

NAK

نوبت سوم

شرکت نقش اول کیفیت (ناک) در نظر دارد، نسبت به برگزاری مناقصه عام دومرحله‌ای براساس شرایط زیر اقدام نماید.
موضوع مناقصه: خرید تجهیزات و اجرای خدمات ایمن سازی سایت‌های مخابراتی استان‌های مرکزی و لرستان
شماره مناقصه: ۰۱-۹۹۰۹۱۲
مهلت تحویل پیشنهادات:
تا ساعت ۱۲:۰۰ روزدوشنبه مورخ ۸ دی ماه ۹۹ تمدید می‌گردد.
مبلغ تضمین شرکت در مناقصه: ۲،۲۰۰،۰۰۰،۰۰۰ریال که می‌بایستی به صورت ضمانتنامه بانکی و یا وجه نقد معادل سپرده جهت واریز به حساب شماره ۳۹۲۲۲۰۱۰۰۲۸۶۷۳۴۲۷۲۰۱ نزد پست بانک به نام شرکت نقش اول کیفیت مطابق با اسناد مناقصه ارایه گردد.
■ متقاضیان می‌توانند جهت دریافت اسناد مناقصه مبلغ ۲،۰۰۰،۰۰۰ ریال به شماره‌حساب فوق واریز و سپس تصویر فیش واریزی را به آدرس ایمیل ذیل جهت دریافت اسناد مناقصه ارسال نمایند:
nadia.norouzi@nak-mci.ir
■ فیش‌های واریزی می‌بایست شامل نام شرکت درخواست کننده، تاریخ واریزی، شماره پیگیری وکلیه اطلاعات مورد نیاز جهت اخذ تأیید از واحد مالی شرکت نقش اول کیفیت باشد.
■ وجه واریزی به هیچ عنوان مسترد نخواهد شد.
■ پاسخ گویی صرفاً به نمایندگان شرکت‌هایی که اسناد را خریداری نموده‌اند، انجام خواهد شد.
■ سایر موارد در اسناد مناقصه درج گردیده است.
■ هزینه درج آگهی بر عهده برنده مناقصه خواهد بود.
■ لذا داوطلبان شرکت در مناقصه می‌توانند از تاریخ نشر این آگهی با مراجعه به پایگاه اینترنتی شرکت نقش اول کیفیت، به آدرس (https://nak-mci.ir/fa/tenders) آگهی مناقصه مزبور را رؤیت و در صورت تمایل نسبت به خرید اسناد اقدام نمایند.
■ مناقصه‌گران می‌توانند برای کسب اطلاعات بیشتر با شماره تلفن‌های ۰۹۱۲۵۰۵۲۶۳۴ و ۸۱۷۱۷۸۰۶ (واحد زنجیره تأمین) تماس حاصل نمایند.

روزنامه مناقصه مزایده - ۳۱۴۳ - ۹۹/۱۰/۰۳

آگهی مناقصه

NAK

شرکت نقش اول کیفیت (ناک) در نظر دارد، نسبت به برگزاری مناقصه عام دو مرحله‌ای براساس شرایط زیر اقدام نماید.
موضوع مناقصه: خرید باتری مرکز مخابراتی تهران Front Access
شماره مناقصه: ۰۲-۹۹۱۰۰۱
مهلت تحویل پیشنهادات: ساعت ۱۲:۰۰ روزچهارشنبه مورخ ۱۰ دی ماه ۹۹
مبلغ تضمین شرکت در مناقصه: ۱،۶۰۰،۰۰۰،۰۰۰ ریال که می‌بایستی به صورت ضمانتنامه بانکی و یا وجه نقد معادل سپرده جهت واریز به حساب شماره ۳۹۲۲۲۰۱۰۰۲۸۶۷۳۴۲۷۲۰۱ نزد پست بانک به نام شرکت نقش اول کیفیت مطابق با اسناد مناقصه ارایه گردد.
■ متقاضیان می توانند جهت دریافت اسناد مناقصه مبلغ ۲،۰۰۰،۰۰۰ ریال به شماره حساب فوق واریز و سپس تصویر فیش واریزی را به آدرس ایمیل ذیل جهت دریافت اسناد مناقصه ارسال نمایند:
Mohsen.manafi@nak-mci.ir
■ مهلت واریز و ارسال فیش‌های واریزی جهت دریافت اسناد مناقصه تا پایان وقت اداری روز شنبه مورخ ۹۹/۱۰/۰۶ می‌باشد.
■ فیش‌های واریزی می‌بایست شامل نام شرکت درخواست کننده، تاریخ واریزی، شماره پیگیری و کلیه اطلاعات دیگر جهت اخذ تأیید از واحد مالی شرکت نقش اول کیفیت باشد.
■ وجه فیش واریزی به هیچ عنوان مسترد نخواهد شد.
■ پاسخ گویی صرفاً به نمایندگان شرکت‌هایی که اسناد را خریداری نموده‌اند، انجام خواهد شد.
■ سایر موارد در اسناد مناقصه درج گردیده است.
■ هزینه درج آگهی بر عهده برنده مناقصه خواهد بود.
■ لذا داوطلبان شرکت در مناقصه می‌توانند از تاریخ نشر این آگهی با مراجعه به پایگاه اینترنتی شرکت نقش اول کیفیت، به آدرس (https://nak-mci.ir/fa/tenders) آگهی مناقصه مزبور را رؤیت و در صورت تمایل نسبت به خرید اسناد اقدام نمایند.
■ مناقصه‌گران می‌توانند برای کسب اطلاعات بیشتر با شماره تلفن‌های ۰۹۱۲۳۲۷۶۲۷۷ و ۸۱۷۱۷۷۰۷ (واحد زنجیره تأمین) تماس حاصل نمایند.

روزنامه مناقصه مزایده - ۳۱۴۳ - ۹۹/۱۰/۰۳

آگهی مناقصه

NAK

شرکت نقش اول کیفیت (ناک) در نظر دارد، نسبت به برگزاری مناقصه عام دو مرحله‌ای براساس شرایط زیر اقدام نماید.
موضوع مناقصه:
خریدتجهیزات واجرای خدمات مخازن دفنی سوخت مرکز مخابراتی مشهد
شماره مناقصه: ۰۱-۹۹۰۹۳۰
مهلت تحویل پیشنهادات: ساعت ۱۲:۰۰ روز چهارشنبه مورخ ۱۰ دی ماه ۹۹
مبلغ تضمین شرکت در مناقصه: ۱،۲۰۰،۰۰۰،۰۰۰ ریال که می‌بایستی به صورت ضمانتنامه بانکی و یا وجه نقد معادل سپرده جهت واریز به حساب شماره ۳۹۲۲۲۰۱۰۰۲۸۶۷۳۴۲۷۲۰۱ نزد پست بانک به نام شرکت نقش اول کیفیت مطابق با اسناد مناقصه ارایه گردد.
■ متقاضیان می‌توانند جهت دریافت اسناد مناقصه مبلغ ۲،۰۰۰،۰۰۰ ریال به شماره حساب فوق واریز و سپس تصویر فیش واریزی را به آدرس ایمیل ذیل جهت دریافت اسناد مناقصه ارسال نمایند:
Mohsen.manafi@nak-mci.ir
■ مهلت واریز و ارسال فیش‌های واریزی جهت دریافت اسناد مناقصه تا پایان وقت اداری روز شنبه مورخ ۹۹/۱۰/۰۶ می‌باشد.
■ فیش‌های واریزی می‌بایست شامل نام شرکت درخواست کننده، تاریخ واریزی، شماره پیگیری و کلیه اطلاعات دیگر جهت اخذ تأیید از واحد مالی شرکت نقش اول کیفیت باشد.
■ وجه فیش واریزی به هیچ عنوان مسترد نخواهد شد.
■ پاسخ گویی صرفاً به نمایندگان شرکت‌هایی که اسناد را خریداری نموده‌اند، انجام خواهد شد.
■ سایر موارد در اسناد مناقصه درج گردیده است.
■ هزینه درج آگهی بر عهده برنده مناقصه خواهد بود.
■ لذا داوطلبان شرکت در مناقصه می‌توانند از تاریخ نشر این آگهی با مراجعه به پایگاه اینترنتی شرکت نقش اول کیفیت، به آدرس (https://nak-mci.ir/fa/tenders) آگهی مناقصه مزبور را رؤیت و در صورت تمایل نسبت به خرید اسناد اقدام نمایند.
■ مناقصه‌گران می‌توانند برای کسب اطلاعات بیشتر با شماره تلفن‌های ۰۹۱۲۳۲۷۶۲۷۷ و ۸۱۷۱۷۷۰۷ (واحد زنجیره تأمین) تماس حاصل نمایند.

روزنامه مناقصه مزایده - ۳۱۴۳ - ۹۹/۱۰/۰۳

اختیار واگذاری معادن کوچک در حال انتقال به استان‌ها است

استاندار کرمان، گفت: دولت در راستای تحقق شعار «جهش تولید» در این استان به توسعه معادن کوچک توجهی ویژه دارد و آمادگی نهایت همکاری و استقبال را در حوزه تقویت معادن کوچک و بزرگ از سرمایه‌گذاران داریم. به گزارش مناقصه‌مزایده، علی زینی‌وند؛ استاندار کرمان، در دیدار با رئیس هیأت‌مدیره و مدیرعامل هلدینگ فولاد متیل با اشاره به نقش صنایع و معادن کوچک بر توسعه اقتصادی و افزایش سرانه اشتغالزایی و جهش تولید استان کرمان، افزود: این درحالی است که معادن بزرگ کار خود را به خوبی انجام می‌دهند. وی اظهار داشت: اختیار واگذاری معادن کوچک در حال انتقال به استان‌هاست که این امر در برنامه وزارت صمت قرار گرفته و تبعات قانونی آن را می‌پذیریم و در این زمینه، هلدینگ فولادمتیل با یک طرح مشخص و هدف‌گذاری دقیق برای توسعه معادن کوچک بیاید و ما از آن حمایت می‌کنیم. استاندار کرمان، با اشاره به اینکه در مقطعی ذخایر حوزه معادن و کارخانجات فولاد و زیرمجموعه‌های اصفهان، یزد و کرمان سه سال بود، گفت: بدون شک باید در حوزه سنگ‌آهن اکتشافات کارخانجات فولاد و هدف‌گذاری در این راستا را داشته باشیم زیرا در استان کرمان و سیستان‌وبلوچستان ظرفیت اکتشاف فراوانی وجود دارد. وی بیان داشت: بخش عمده پروژه‌های حوزه راه‌سازی تا خردادماه سال ۱۴۰۰ در استان سیستان‌وبلوچستان وصل می‌شود و می‌توانیم از ظرفیت پهنه‌های ثبت‌شده گستره شرق و جنوب‌شرق کشور برای تأمین خوراک کارخانجات خود استفاده‌کنیم و ایمیدرو باید آن را قطعه‌بندی و واگذار کند که این هدف‌گذاری مهم در این دوره انجام می‌شود. زینی‌وند، تصریح کرد: استان کرمان معادن کوچک سنگ‌آهن و معادن غنی در حوزه جنوب استان دارد که کمتر به آنان توجه شده است و همچنین صنایع موجود از جمله طلا و کرومیت جنوب کرمان واحدهای کوچکی هستند که نیاز به توسعه دارند. در ادامه مجید آنتیکی‌نژاد؛ رئیس هیأت‌مدیره هلدینگ فولادمتیل، با بیان اینکه لازم است شرکت‌های بزرگ پیشران کار باشند، افزود: معادن کوچک باید با حمایت شرکت‌های بزرگ راه‌اندازی شود و در قالب مشارکت و سرمایه‌گذاری کار اکتشاف انجام و کارهای بهره‌برداری دنبال شود. آنتیکی‌نژاد، با اشاره به اینکه در کشور ما در زمینه اکتشاف معادن، خوب عمل نشده است، افزود: ۵۵ میلیون تن هدف‌گذاری زنجیره فولاد است که ۱۱۰ میلیون‌تن سنگ‌آهن برای آن نیاز داریم و ۲,۷ میلیون تن کمبود داریم. رئیس هیأت‌مدیره هلدینگ فولادمتیل، با بیان اینکه در کنار توسعه اکتشافات، آزادسازی پهنه‌ها باید دنبال شود، تصریح کرد: معادن کوچک زیادی به صورت پراکنده در استان کرمان وجود دارد و وقتی شبکه‌ای تشکیل شود، می‌توانند کار یک معدن بزرگ را انجام بدهند. وی با اشاره به اینکه ما فعالیت در زنجیره معادن کوچک را آغاز کرده‌ایم و از مس آغاز شد، بیان کرد: در کرمان محدوده‌هایی ثبت اما اکتشاف انجام نشده و برخی از این موارد وارد سوداگری شده که با آغاز کار در معادن کوچک این سفته‌بازی‌ها تمام می‌شود. رئیس هیأت‌مدیره هلدینگ فولادمتیل، با بیان اینکه لازم است شرکت‌های بزرگ پیشران کار باشند، افزود: معادن کوچک باید با حمایت شرکت‌های بزرگ راه‌اندازی شود و در قالب مشارکت و سرمایه‌گذاری کار اکتشاف انجام و کارهای بهره‌برداری دنبال شود. وی با اشاره به اینکه مدل بهره‌برداری و فرآوری روی معادن کوچک داریم، گفت: ما در هلدینگ فولادمتیل برای سال آینده سه‌میلیون تن کنسانتره به فولادمبارکه تعهد داده‌ایم. آنتیکی‌نژاد، اظهار کرد: دو شبکه در شمال غرب و استان کرمان در نظر گرفته شده که روی معادن کوچک و متوسط کار کنیم که یکی از نقاط ضعف شبکه حمل‌ونقل ریلی است و باید این مسأله حل شود. مجتبی مهدیان؛ مدیرعامل هلدینگ فولادمتیل نیز، در این دیدار اظهار کرد: هلدینگ متیل با ۱۴ شرکت زیرمجموعه و وابسته به فولادمبارکه است که ۸۰ درصد سهام آن مربوط به فولادمبارکه و مابقی مربوط به حوزه هنری وزارت ارشاد است. وی افزود: هلدینگ ما ۳۰ سال قدمت دارد و با هدف توزیع ورق‌های فولادی فولادمبارکه در کشور برای تولیدکنندگان کوچک راه‌اندازی شد و امکانات ویژه‌ای دارد و به تازگی در حوزه معادن ورود کرده‌ایم. مهدیان، تصریح کرد: نگاه ما انتفاعی نیست و نگاه حمایتی به معادن کوچک است و تأمین موادمعدنی و اولیه را انجام می‌دهیم و امیدواریم بتوانیم در استان کرمان کارهای خوبی انجام بدهیم.

۱۰ طرح توسعه‌ای آماده سرمایه‌گذاری در منطقه ویژه معدنی خلیج فارس

مدیرعامل منطقه ویژه اقتصادی صنایع‌معدنی و فلزی خلیج‌فارس، اعلام کرد: ۱۰ طرح توسعه‌ای مصوب در کمیته واگذاری زمین، آماده سرمایه‌گذاری در سایت‌های ۱ و ۳ این منطقه است. به گزارش مناقصه‌مزایده، حسن خلج‌طهرانی، با اعلام این مطلب گفت: در سایت شماره ۱ منطقه ویژه اقتصادی صنایع‌معدنی و فلزی خلیج‌فارس پنج طرح معدنی و صنایع‌معدنی با سرمایه‌گذاری ۱۳۷,۵ میلیون‌دلار در کمیته مذکور مصوب شده و شرکت‌های خصوصی آماده اجرای آنها هستند. وی ادامه داد: این طرح‌ها شامل تولید حلال‌های شیمیایی با ظرفیت ۵۰ هزارتن، تولید فروآلیاژها (ظرفیت ۵۰ هزارتن)، تولید آهک (ظرفیت ۳۳۰ هزارتن)، تولید فروسیلیس (ظرفیت ۱۰ هزارتن) و کارگاه ساخت و تعمیرات اسکلت‌های فلزی (ظرفیت ۵۰۰ تن) است. مدیرعامل منطقه ویژه اقتصادی صنایع‌معدنی و فلزی خلیج‌فارس، با اشاره به پنج طرح مصوب دیگر با سرمایه‌گذاری ۲۰۶ میلیون‌دلار در سایت شماره ۳ منطقه مذکور، تصریح کرد: این طرح‌ها شامل تولید فروآلیاژ با ظرفیت اسمی سالانه ۵۰ هزار تن و احداث نیروگاه گازی با ظرفیت سالانه ۲۰۰ مگاوات برق است. وی افزود: طرح‌های تولید سیلیکون متال با ظرفیت اسمی سالانه ۱۰ هزار تن، تولید الکترود گرافیتی (ظرفیت ۱۰ هزارتن) و فروم آلیاژ (ظرفیت ۵۵ هزارتن)، از دیگر طرح‌های مصوب آماده سرمایه‌گذاری در سایت شماره ۳ منطقه ویژه اقتصادی صنایع‌معدنی و فلزی خلیج‌فارس است.

پرداخت حقوق دولتی معادن تأثیری در رفع موانع تولید در نهادهای دریافت‌کننده ندارد

گروه زمین و معدن | مناقصه مزایده

حقوق دولتی معادن حقی است که بهره‌بردار از معدن باید براساس میزان استخراج ماده معدنی بپردازد. به‌طور کلی حقوق دولتی باید به چرخه تولید برگردد و در راستای توسعه و احیای معادن، تشویق صادرات، تأمین زیرساخت‌ها و اکتشاف، هزینه شود. از حقوق دولتی که معدن‌کاران پرداخت می‌کنند سهمی برای احیاء در نظر گرفته شده است، چرا که بخش معدن نمی‌تواند بدون رعایت مسائل زیست‌محیطی به اهداف توسعه و رشد دست یابد. اما تا به امروز آنقدر فعالیت در راستای احیای تخریب‌ها ضعیف بوده که می‌توان ادعا کرد اقدامات تا به این لحظه صرفاً شعار بوده و تا عمل فاصله زیادی دارد. رضا کشاورز؛ رئیس سازمان نظام مهندسی معادن ایران، در این باره گفت: دارندگان پروانه بهره‌برداری که موظف هستند ۱۲ درصد حقوق دولتی را به منابع طبیعی و جنگل‌ها و مراتع استان پرداخت کنند و با اینکه این پول به حساب منابع طبیعی واریز شده، ولی متأسفانه منابع طبیعی آن پول را برای کارکنانشان هزینه کرده است. رئیس سازمان نظام مهندسی معادن ایران، درخصوص معادنی که تا به امروز هیچ اقدامی‌برای احیای آن‌ها انجام نشده است، افزود: هیچ برنامه‌ای برای این معادن نداریم و منابع طبیعی علی‌رغم اینکه مبلغی برای این موضوع دریافت کرده است اما هزینه‌ای در راستای احیاء انجام نداده است. با این حال چیزی که تا به حال رخ داده است به این شکل بوده که منابع طبیعی اعلام کرده پول موردنظر به آن‌ها پرداخت نشده است. مصطفی طاهری؛ عضو کمیسیون صنایع و معادن مجلس، با اشاره به حقوق پرداختی مالکان معادن به اداره منابع طبیعی، گفت: اگرچه بخش عمده‌ای از مالکان معادن به وظایف قانونی خود در پرداخت حقوق دولتی یا سایر موارد تعیین شده اقدام می‌کنند، اما معمولاً نهادهای دریافت‌کننده هیچ توجهی به تسهیل کسب‌وکار این بخش مهم از اقتصاد کشور ندارند. مصطفی طاهری، گفت: براساس قانون بخشی از درآمدهای معدنی از سوی مالکان باید به حساب خزانه برای احیاء یا بهبود زیرساخت‌های موجود واریز شود که یکی از موارد اصلی آن مربوط به حقوق منابع طبیعی با نرخ ۱۲ درصد است، اما با توجه به تحقیقات انجام شده و آمارهای موجود دقیقاً اصلی‌ترین گرفتاری معادن برای کسب‌وکار همین نهاد یعنی منابع طبیعی شناخته شده است. طاهری، در ادامه افزود: به‌عنوان مثال در استان زنجان برآوردها دقیقاً حکایت از پرداخت این حقوق قانونی از سوی مالکان و سرمایه‌گذاران معدنی دارد. اما سختگیری‌ها و بعضاً بی‌توجهی به اهمیت رونق در این بخش از اقتصاد باعث شده تا اغلب معادن راکد به بهره‌وری نهایی نرسیده باشند چون سرمایه‌گذاران هنوز در پیچ‌وخم بروکراسی اداری در این نهاد به‌دنبال راه‌حل مشکل هستند. این عضو کمیسیون صنایع و معادن، تأکید کرد: توجه به منابع طبیعی یکی از مهم‌ترین رویکردهای مسؤولان و البته مردم است، اما وقتی بررسی می‌کنیم، می‌بینیم علی‌رغم اینکه حقوق قانونی معادن از سوی سرمایه‌گذاران پرداخت شده ولی هیچ تغییری در این بخش یعنی منابع طبیعی حاصل نشده، ناخودآگاه به این نتیجه می‌رسیم که ظاهراً این نهاد تنها به‌عنوان یک گلوگاه در بخش معدن قرار گرفته و مانع از رشد و توسعه اقتصاد معادن شده است. طاهری، ضمن اشاره به عملکرد کشورهای توسعه‌یافته، تأکید کرد: توسعه معادن و توجه به منابع طبیعی و محیط‌زیست هیچ تقابلی با یکدیگر ندارند به این دلیل که در بسیاری از کشورهای توسعه‌یافته مثل کانادا و استرالیا می‌بینیم، علی‌رغم اینکه معادن همواره روند روبه‌رشد خود را طی می‌کنند، مشکلات زیست‌محیطی هم ایجاد نشده است، چون نهادهای مرتبط در راستای اهداف تعیین شده و همگام با یکدیگر عمل کرده‌اند. این عضو کمیسیون صنایع و معادن معتقد است برداشت شخصی از قانون یا مدیریت جزیره‌ای در بخش معدن کارایی ندارد و تنها دستاورد آن دوری از رونق و کاهش سرمایه‌گذاری در این بخش از سوی صاحبان سرمایه است. درحالی که اگر همه دستگاه‌ها و نهادها براساس قانون و بدون برداشت‌های شخصی در بخش معدن عمل کنند شاهد رونق درآمدهای غیرنفتی کشورمان خواهیم بود. طاهری، در ادامه افزود: وزارت صمت برای بهبود اقتصاد معدنی در کشور اقدام به اجرای مصوبه‌ای کرده که معادن راکد را تعیین‌تکلیف کند و این بخش مسکوت‌مانده را به چرخه تولید موادمعدنی بازگرداند، اما زمانی که بررسی دقیقی انجام شده پرونده بسیاری از این معادن در منابع طبیعی و محیط‌زیست با مشکل روبه‌رو شده است.

عضو هیأت‌مدیره انجمن سنگ‌آهن

قیمت‌گذاری در بورس کالا اشتباه است

عضو هیأت‌مدیره انجمن سنگ‌آهن گفت: به‌طور کلی عرضه مواد بالادستی صنایع فولادی در بورس عالی است، اما قیمت‌گذاری در بورس بسیار اشتباه است. به گزارش مناقصه‌مزایده، هادی گلزار، درخصوص عرضه کل محصولات زنجیره سنگ‌آهن در بورس مطابق شیوه‌نامه ابلاغی وزارت صنعت،معدن‌وتجارت، افزود: تحت فشار قرار دادن و تو سری زدن به مواداولیه زنجیره و تولیدکنندگان آن درست نیست، زیرا وقتی مواداولیه نداریم، موجب از بین رفتن صنایع می‌شود. گلزار، یادآور شد: امروز قوانین به‌گونه‌ای است که صنایع و معادن تولیدکننده مواداولیه را از بین می‌برد، زیرا دولت فشار می‌آورد که قیمت‌گذاری به صورت دستوری باشد که آن هم فقط یک «شو» و نمایش است. وی با یادآوری قیمت‌گذاری دستوری گوشت مرغ، تصریح کرد: این کار نه‌تنها تولید مرغ را از بین برد، بلکه قیمت آن را از کنترل خارج کرد و در نهایت مجبور شدند چندین برابر باج بدهند تا تولیدکنندگان به فعالیت بپردازند. عضو هیأت‌مدیره انجمن سنگ‌آهن به طرح این پرسش پرداخت که وقتی در بحث سنگ‌آهن قیمت جهانی به تنی ۱۷۰ دلار رسیده، چرا دولت می‌خواهد با ۷۰ دلار خرید و فروش شود و این رانت ۱۰۰ دلاری در هر تن را چه کسی می‌برد؟ و چرا پاسخگو نیستند؟ این یک وضعیت وحشتناک است. وی اظهار داشت: وقتی زنجیره تولید از بین برود، آن گاه مجبور می‌شویم همچون زغال‌سنگ به واردات بپردازیم و اگر تا دو سال دیگر وضعیت به منوال کنونی باشد، ناگزیر از واردات می‌شویم زیرا همه تولیدکنندگان را داریم از بین می‌بریم. گلزار گفت: می‌توان قیمت‌ها پنج تا ۱۰ درصد و حتی ۱۵ درصد زیر نرخ جهانی را پذیرفت، اما نه قیمت ۱۰۰ دلار پایین‌تر از قیمت‌های جهانی را؛ مگر همه هزینه‌های بخش معدن و صنایع‌معدنی ریالی است؟ آیا لودر، بیل، کامیون، تجهیزات مربوط به آنها و... از خارج و به صورت دلاری وارد نمی‌شوند؟ بنابراین باید قیمت‌ها به دلار باشد. وی در عین حال، نرخ جهانی ۱۷۰ دلاری را فرصتی برای این صنعت برشمرد و گفت: اگر اجازه داده شود که شرکت‌ها و کارخانجات کوچک، همچنین تولیدکنندگان کنسانتره صادرات داشته باشند، هم معادن نفسی کشیده و هم ارز به کشور وارد می‌شود. عضو هیأت‌مدیره انجمن سنگ‌آهن ادامه داد: در نتیجه، صنایع داخلی با مشکل مواجه نخواهند شد و با استفاده از حجم نقدینگی ارزی که حاصل می‌شود، می‌توانند به برنامه‌های توسعه‌ای خود بپردازند. وی خاطرنشان کرد: در این صورت است که تولید مواداولیه رونق گرفته و کارخانجات فولادی راه می‌افتند.

نوبت اول
یک مرحله‌ای

فراخوان تجدید مناقصه عمومی

شهرداری سرپل ذهاب

احداث پارک دانشجو شهر سرپل ذهاب (فاز ۱)

شهرداری سرپل ذهاب در نظر دارد تجدید مناقصه عمومی پروژه احداث پارک دانشجو شهر سرپل ذهاب به شماره ۲۰۹۹۰۰۵۲۸۷۰۰۰۰۲۵ را از طریق سامانه تدارکات الکترونیکی دولت برگزار نماید.
کلیه مراحل برگزاری مناقصه از دریافت اسناد مناقصه تا ارایه پیشنهاد مناقصه‌گران و گشایش پاکت‌ها از طریق درگاه سامانه تدارکات الکترونیکی دولت (ستاد) به آدرس www.setadiran.ir انجام خواهد شد ولازم است مناقصه‌گران درصورت عدم عضویت قبلی، مراحل ثبت‌نام درسایت مذکور و دریافت گواهی امضای الکترونیکی را جهت شرکت درمناقصه محقق سازند.
تاریخ انتشار مناقصه در سامانه ستاد ۱۳۹۹/۱۰/۰۶ می‌باشد.
مهلت زمانی دریافت اسناد مناقصه از سایت:
ساعت ۱۴:۰۰ روز چهارشنبه مورخ ۱۳۹۹/۱۰/۱۰
مهلت زمانی ارایه پیشنهاد: ساعت ۱۴:۰۰ روز شنبه مورخ ۱۳۹۹/۱۰/۲۰
زمان گشایش پاکت‌ها: ساعت ۸:۰۰ روز یکشنبه مورخ ۱۳۹۹/۱۰/۲۱
برآورد مالی پروژه: ۸,۴۳۳,۳۵۵,۹۰۹ ریال از محل اعتبارات داخلی
سپرده تضمین شرکت در مناقصه:
معادل ۴۳۰,۰۰۰,۰۰۰ ریال به صورت ضمانتنامه بانکی یا فیش واریز نقدی
اطلاعات تماس دستگاه مناقصه‌گزار جهت دریافت اطلاعات بیشتر درخصوص اسناد مناقصه وارایه پاکت‌های الف:
آدرس: سرپل ذهاب، خیابان امام (ره)، خیابان شهید فاتح فر، شهرداری سرپل ذهاب،
تلفن: ۴۲۲۲۲۴۴۲-۰۸۳
اطلاعات تماس سامانه ستاد جهت انجام مراحل عضویت در سامانه:
مرکز تماس: ۴۱۹۳۴-۰۲۱

صابر حیدری - شهردار سرپل ذهاب
روزنامه مناقصه مزایده - ۳۱۴۳ - ۹۹/۱۰/۰۳

مزایده عمومی

شرکت ایساتیس ارتباطات قندی

شرکت ایساتیس ارتباطات قندی در نظر دارد نسبت به برگزاری مزایده‌عمومی به شرح زیر اقدام نماید.

ردیف	موضوع مزایده	شماره مزایده	سپرده شرکت در مزایده
۱	فروش حدود ۱۷ تن انواع خرده مس آسیابی	۴/الف/۹۹	معادل ۵ درصد قیمت پیشنهادی

۱- زمان و محل و نحوه دریافت اسناد مزایده و بازدید و تحویل پاکت:
متقاضیان می‌توانند از ساعت ۰۸:۰۰ صبح دوشنبه مورخ ۹۹/۱۰/۰۱ لغایت ساعت ۱۴:۰۰ مورخ ۹۹/۱۰/۰۸ (به جز ایام تعطیل) با دردست داشتن فیش واریزی به مبلغ ۵۰۰,۰۰۰ ریال (پانصد هزار ریال) به حساب جاری ۲۰۰۰۱۴۳۹۶۳ این شرکت نزد بانک تجارت شعبه مرکزی یزد به آدرس‌های زیر مراجعه و نسبت به دریافت اسناد مزایده و ارایه پیشنهاد قیمت اقدام نمایند.
الف- پایگاه اینترنتی شرکت: WWW.ISATISERTEBAT.COM
(ارسال فیش خرید اسناد با قراردادن در پاکت اسناد و مدارک)
ب - مراجعه حضوری: یزد، صفائیه، بلوار شهید قندی، میدان ریاضی یزدی، بلوار ابن سینا، بلوار دفاع مقدس، تلفن: ۹-۳۸۲۲۶۴۰۸-۰۳۵
۲- جلسه گشایش پاکت‌ها:
با حضور اعضای کمیسیون معاملات مورخ ۱۳۹۹/۱۰/۰۸ در دفتر این شرکت واقع در یزد انجام خواهد شد.
۳- پیشنهاد دهنده مکلف است معادل مبلغ سپرده، تضمین های معتبر از جمله واریز نقدی (به حساب جاری ۲۰۰۰۱۴۳۹۶۳ این شرکت نزد بانک تجارت شعبه مرکزی یزد)، ضمانتنامه بانکی و یا چک بانکی تضمینی در وجه شرکت ایساتیس ارتباطات قندی اقدام نماید.

روزنامه مناقصه مزایده - ۳۱۴۳ - ۹۹/۱۰/۰۳

نوبت دوم
یک مرحله‌ای

فراخوان مناقصه عمومی

مجتمع صنعتی اسفراین EdFCO

شرکت مجتمع صنعتی اسفراین در نظر دارد مناقصه عمومی یک مرحله‌ای در خصوص خرید اقلام مورد نیاز خود به شرح جدول ذیل را از طریق سامانه تدارکات الکترونیکی دولت (ستاد) www.setadiran.ir برگزار نماید.

ردیف	شماره مناقصه	عنوان کالا	مبلغ سپرده (ریال)
۱	۲۰۹۹۰۰۱۴۶۹۰۰۰۰۹۹	فروسیلیکومنگنز	۴,۸۸۸,۰۰۰,۰۰۰
۲	۲۰۹۹۰۰۱۴۶۹۰۰۰۱۰۰	جرم تعمیر گرم	۲۹۴,۲۳۲,۰۰۰
۳	۲۰۹۹۰۰۱۴۶۹۰۰۰۱۰۱	جرم تعمیر سرد	۳۲۷,۶۰۰,۰۰۰
۴	۲۰۹۹۰۰۱۴۶۹۰۰۰۱۰۲	آجر نسوز راهگاهی	۲,۸۹۶,۸۸۱,۰۳۷
۵	۲۰۹۹۰۰۱۴۶۹۰۰۰۱۰۳	آجر دولومیتی	۶۹۵,۹۲۷,۴۱۹
۶	۲۰۹۹۰۰۱۴۶۹۰۰۰۱۰۴	آهن اسفنجی	۲۰,۱۲۵,۰۰۰,۰۰۰

مهلت زمانی دریافت اسناد مناقصه از سایت:
ساعت ۱۹:۰۰ روز پنج‌شنبه مورخ ۱۳۹۹/۱۰/۰۴
مهلت زمانی ارسال پیشنهاد:
ساعت ۱۶:۳۰ روز سه‌شنبه مورخ ۱۳۹۹/۱۰/۱۶
زمان گشایش پاکات:
ساعت ۱۰:۰۰ روز چهارشنبه مورخ ۱۳۹۹/۱۰/۱۷
زمان اعتبار پیشنهاد: ساعت ۱۹:۰۰ روز دوشنبه مورخ ۱۴۰۰/۰۱/۱۶
هزینه چاپ تمامی آگهی‌های مناقصه به عهده برنده مناقصه می‌باشد.
اطلاعات تماس (دریافت اطلاعات بیشتر درخصوص اسناد مناقصه وارایه پاکت‌ها):
آدرس: کیلومتر ۱۲ جاده اسفراین- بجنورد، دبیرخانه کمیسیون معاملات مجتمع صنعتی اسفراین، **تلفن:** ۳۷۲۱۷۲۷۰-۰۵۸ داخلی دبیرخانه کمیسیون معاملات (خانم قربان پور-آقای عیدیان)
اطلاعات تماس جهت انجام مراحل عضویت در سامانه ستاد:
تلفن تماس: ۴۱۹۳۴-۰۲۱

کمیسیون معاملات مجتمع صنعتی اسفراین
روزنامه مناقصه مزایده - ۳۱۴۳ - ۹۹/۱۰/۰۳

نوبت اول
یک مرحله‌ای

آگهی فراخوان مناقصه‌های عمومی

وزارت نیرو
شرکت توزیع نیروی برق استان همدان

همراه با ارزیابی کیفی به صورت فشرده شماره ۹۹/۵۲ و ۹۹/۵۳ و ۹۹/۵۴ و ۹۹/۵۵

شرکت توزیع نیروی برق استان همدان درنظر دارد پروژه‌های به شرح ذیل رابه صورت کلید دردست ازطریق مناقصه عمومی به پیمانکاران واجد شرایط و دارای رتبه حداقل پنج و باظرفیت کاری خالی و دارای گواهینامه تأیید صلاحیت ایمنی و بر اساس اسناد و شرایط مناقصه واگذار نماید.
لذا از کلیه پیمانکاران و واجدین شرایط، دعوت به عمل می‌آید طی مدت ۵ روز از تاریخ انتشار آگهی با مراجعه به سامانه تدارکات الکترونیکی دولت (ستاد) به نشانی اینترنتی www.setadiran.ir، نسبت به واریز مبلغ ۴۰۰,۰۰۰ ریال به حساب سپهر شماره ۰۲۰۵۶۸۲۷۹۳۰۰۷ نزد بانک صادرات شعبه مهدیه همدان به نام شرکت توزیع نیروی برق استان همدان و خرید اسناد مناقصه اقدام نمایند.

ردیف	شرح	شماره مناقصه	آخرین مهلت تحویل پاکات	تاریخ جلسه گشایش پاکات (الف، ب، ج)	مبلغ ضمانتنامه بانکی (ریال)	توضیحات
۱	تأمین برق قسمتی از شهرک صنعتی بهاران	۹۹/۵۲	۹۹/۱۰/۲۲ تا ساعت ۱۲:۰۰	۹۹/۱۰/۲۹ ساعت ۱۰:۰۰	۶۶۸,۲۸۳,۰۰۰	سایر اطلاعات وجزئیات دراسناد مناقصه مندرج است
۲	تعدیل بار پست سید جمال	۹۹/۵۳			۶۹۸,۱۲۸,۰۰۰	
۳	تأمین برق قسمتی از شهرک صنعتی سفالسازان	۹۹/۵۴			۸۷۳,۳۲۰,۰۰۰	
۴	تأمین برق معدن باباعلی	۹۹/۵۵			۵۲۲,۱۰۵,۰۰۰	

توضیحات:
۱- به پیشنهادات فاقد امضاء، مشروط، مخدوش و پیشنهاداتی که بعد از انقضاء مدت فراخوان و خارج از سامانه ستاد واصل شود مطلقاً ترتیب اثر داده نخواهد شد.
۲- به پیشنهادات فاقد ضمانتنامه بانکی معتبر، ضمانتنامه مخدوش، کمتر از مبلغ مقرر، چک شخصی و شرکتی و نظایر آن ترتیب اثر داده نخواهد شد.
۳- اسناد در سایت ذیل قابل دسترس می‌باشد، لذا جهت کسب اطلاعات بیشتر با تلفن ۳۸۲۷۴۶۳۲-۰۸۱ تماس حاصل فرمایید.
نشانی سایت سامانه تدارکات الکترونیکی دولت (ستاد) www.setadiran.ir
درصورت عدم ثبت نام وعضویت مناقصه‌گران درسامانه ستاد، ضروری است مراحل ثبت نام وعضویت در سامانه مذکورانجام ونسبت به دریافت گواهی امضاء الکترونیکی از دفاتر منتخب اسنادرسمی اقدام گردد. بدیهی است درصورت عدم اخذ گواهی امضاء الکترونیکی، امکان ورود به سامانه ستاد و شرکت در مناقصه فوق وجود نخواهد داشت.

روابط عمومی شرکت توزیع نیروی برق استان همدان
روزنامه مناقصه مزایده - ۳۱۴۳ - ۹۹/۱۰/۰۳

یک مرحله‌ای
نوبت اول

مزایده عمومی

وزارت نیرو
شرکت توزیع نیروی برق استان زنجان

به شماره ۷۸-۹۹

موضوع مزایده: فروش انواع سیم مسی اسقاط در سایزهای مختلف و کابلشوی مسی اسقاط

شماره مزایده	شماره سامانه ستاد	شرح کالای اسقاط	واحد فروش	مقدار برآوردی	مبلغ سپرده شرکت در مزایده (ریال)
۹۹_۷۸	۱۰۹۹۰۰۵۰۷۱۰۰۰۰۰۲	انواع سیم و کابلشوی مسی اسقاط	کیلوگرم	۸۰,۰۰۰	۴,۰۵۰,۰۰۰,۰۰۰

سایر اطلاعات و جزئیات در اسناد مزایده درج گردیده است.
کلیه مراحل مزایده شامل ثبت، خرید اسناد مزایده، دریافت و ارسال پاکت‌ها و ارایه پیشنهاد قیمت از طریق سامانه تدارکات الکترونیکی دولت (ستاد) به آدرس (www.setadiran.ir) برگزار می‌گردد.
مهلت فروش اسناد: از تاریخ ۱۳۹۹/۱۰/۰۳ تا ۱۳۹۹/۱۰/۱۰ به مدت ۸ روز
نوع سپرده شرکت در مزایده: نوع سپرده به صورت مشروح در اسناد مزایده اشاره گردیده که مزایده‌گران محترم می‌بایست ضمن بارگذاری تصویر سپرده شرکت در مناقصه در سامانه تدارکات الکترونیکی دولت (ستاد) اصل سپرده را در تاریخ مقرر به صورت فیزیکی ارایه نمایند. عدم ارایه به موقع موجب رد مناقصه‌گر خواهد شد.
به پیشنهادهای فاقد امضاء، فاقد سپرده، مشروط، مخدوش و یا کمتر از میزان سپرده مقرر، چک شخصی و نظایر آن و پیشنهاداتی که بعد از مدت مقرر ارایه گردد، ترتیب اثر داده نخواهد شد.
مهلت بارگذاری و گشایش و ارسال اسناد مزایده: مهلت بارگذاری تمامی اسناد مزایده در سامانه تدارکات الکترونیکی دولت (ستاد) تا ساعت ۱۰:۰۰ مورخ ۱۳۹۹/۱۰/۲۱ می‌باشد و گشایش پاکات رأس ساعت ۱۲:۰۰ مورخ ۱۳۹۹/۱۰/۲۱ در سالن کنفرانس شماره ۳ شرکت توزیع برق استان زنجان خواهد بود.
لازم به ذکر است ضمن بارگذاری اسناد مزایده (پاکات الف و ب و ج) در سامانه ستاد، پیشنهاددهندگان می‌بایست پاکات مشروح را نیز به صورت فیزیکی و مهر و موم شده تا ساعت ۱۱:۰۰ مورخ ۱۳۹۹/۱۰/۲۱ به آدرس اشاره شده مناقصه‌گزار ارایه یا ارسال گردد در غیر این صورت به پیشنهادات وارده ترتیب اثر داده نخواهد شد و پاکات آنان رد می‌گردد.
شرایط متقاضیان جهت شرکت در مزایده:
کلیه تولیدکنندگان سیم و کابل و کلیه شرکت‌های تبدیل کننده سیم مسی اسقاط به مفتول و یا سایر محصولات مشابه با ارایه مدارک مثبته.
نام و نشانی شرکت مزایده‌گزار: زنجان، خیابان سعدی شمالی، شرکت توزیع نیروی برق استان زنجان، امور تدارکات، کدپستی: ۱۳۱۱۱-۴۵۱۳۷ تلفن: ۱۳-۳۳۴۴۰۰۱۱-۰۲۴ فکس: ۳۳۴۴۸۵۰۱-۰۲۴ جهت کسب اطلاعات بیشتر تلفن: ۳۳۱۵۷۲۷۴-۰۲۴ یا ۳۳۱۵۷۱۷۷-۰۲۴
هزینه درج دو نوبت آگهی روزنامه: برعهده برنده مزایده خواهد بود و مزایده‌گران می‌بایست مبلغ آن را از اداره قراردادهای شرکت سؤال نمایند.
(تلفن اداره قراردادهای شرکت: ۳۳۱۵۷۱۷۷-۰۲۴ یا ۳۳۱۵۷۲۷۴-۰۲۴)
متقاضیان می‌توانند آگهی مزایده را در سایت‌های:
(سایت شرکت توزیع نیروی برق استان زنجان www.zedc.ir) و (شبکه اطلاع رسانی معاملات توانیر www.tavanir.org.ir) یا (پایگاه ملی مناقصات www.iest.mporg.ir) مشاهده فرمایند.

شرکت توزیع نیروی برق استان زنجان
روزنامه مناقصه مزایده - ۳۱۴۳ - ۹۹/۱۰/۰۳

معاون فناوری‌های نوین بانک‌مرکزی

تسهیل فرآیندها و رفع نگرانی کسب‌وکارها اولویت بانک مرکزی است

یک مقام مسؤول، با بیان اینکه وظایف بانک‌مرکزی در اجرای قانون پایانه‌های فروشگاهی و سامانه مودیان وارد مرحله اجراء شده است،گفت: تسهیل فرآیندها و رفع نگرانی کسب‌وکارها اولویت بانک‌مرکزی است. به گزارش مناقصه‌مزایده به نقل از بانک‌مرکزی، معاون فناوری‌های نوین بانک‌مرکزی با اشاره به اقدامات بانک‌مرکزی در عمل به ماده(۱۱) «قانون پایانه‌های فروشگاهی و سامانه مودیان» گفت: در یک سال گذشته جلسات مستمری با هدف تسهیل فرآیندهای اجرایی قانون با سازمان امور مالیاتی برگزار کرده‌ایم و دغدغه اصلی ما اجرای قانون بدون آسیب رساندن به کسب‌وکارها بوده است. مهران محرمیان، با تأکید بر اینکه کارتخوان بدون هویت نداریم، افزود: از سال ۱۳۹۴ با ایجاد سامانه جامع پذیرندگان کلیه ابزارهای پرداخت ثبت شده و دارای هویت مشخص بوده‌اند اما «قانون پایانه‌های فروشگاهی و سامانه مودیان»، تشکیل پرونده مالیاتی و تناظر بین اطلاعات را برعهده بانک‌مرکزی و سازمان امور مالیاتی گذاشته که این مهم نیز در حال انجام است و به‌زودی به پایان خواهد رسید. معاون فناوری‌های نوین بانک‌مرکزی، ادامه داد: مطابق قانون کسانی که تاکنون ابزار پرداخت اعم از کارتخوان یا درگاه پرداخت داشته‌اند و نیز متقاضیان جدید این ابزارها باید دارای پرونده مالیاتی باشد. محرمیان تصریح کرد: بر این اساس، متقاضیان جدید ابزارهای پرداخت از بهمن‌ماه بدون تشکیل پرونده مالیاتی نمی‌توانند کارتخوان یا درگاه پرداخت داشته باشند، لذا این افراد باید نسبت به ثبت‌نام در سایت مالیاتی اقدام و با کدرهگیری اخذ شده از آن سامانه نسبت به تقاضای کارتخوان یا درگاه پرداخت اقدام کنند.

کدملی افراد حقیقی، کدمالیاتی است

معاون فناوری‌های نوین بانک‌مرکزی، با بیان اینکه از این پس کدملی افراد حقیقی و شناسه ملی افراد حقوقی به عنوان کدمالیاتی محسوب می‌شود، افزود: با رایزنی‌های انجام شده با سازمان امور مالیاتی فرآیند تشکیل پرونده مالیاتی نسبت به گذشته تسهیل شده و متقاضیان می‌توانند در زمانی کوتاه و با ثبت اطلاعات خود در قالب یک صفحه نسبت به ثبت‌نام و تشکیل پرونده مالیاتی اقدام کنند. وی درخصوص دارندگان فعلی کارتخوان یا درگاه پرداخت نیز، گفت: بخشی از این افراد از قبل دارای پرونده مالیاتی هستند و برای گروهی که پرونده مالیاتی ندارند نیز به‌طور خودکار با همکاری سازمان امور مالیاتی و بانک‌مرکزی و براساس اطلاعات ثبت شده آنها پرونده مالیاتی ایجاد می‌شود که این فرآیند نیز تا پایان سال جاری انجام خواهد شد. محرمیان، ادامه داد: همچنین ضمن اطلاع‌رسانی به افرادی که اطلاعات‌شان ناقص باشد از آنها درخواست می‌شود تا برای تکمیل اطلاعات خود مراجعه کنند و در غیر این صورت نسبت به مسدودسازی کارتخوان یا درگاه آنها اقدام خواهد شد و یا اینکه براساس قانون مشمول جریمه خواهند شد. وی افزود: فرآیند تصحیح اطلاعات نیز در نظر گرفته شده و افراد می‌توانند با اعلام به بانک یا شرکت ارائه‌دهنده خدمات پرداخت خود، نسبت به این امر اقدام کنند. معاون فناوری‌های نوین بانک‌مرکزی گفت: کسانی که کسب‌وکار جدیدی راه انداخته و هنوز مجوز فعالیتی از نهادهای مربوطه ندارند نیز، می‌توانند با مراجعه به سایت ثبت‌نام سازمان امور مالیاتی نسبت به اعلام این موضوع و تشکیل پرونده مالیاتی اقدام کنند و در این خصوص با همکاری ارزشمند سازمان امور مالیاتی مانعی برای آغاز فعالیت کسب‌وکارهای کوچک و نوآورانه ایجاد نمی‌شود.

افرادی که کارتخوان یا درگاه پرداخت ندارند چه کنند؟

محرمیان، با بیان اینکه برای افرادی که از کارتخوان یا درگاه پرداخت خود استفاده تجاری نمی‌کنند و جزء کسب‌وکار اقتصادی محسوب نمی‌شوند، این امکان در نظر گرفته شده تا با مراجعه به سامانه مربوطه این موضوع را اعلام و ثبت کنند تصریح کرد: البته تراکنش‌های این افراد توسط بانک‌مرکزی به طور هوشمند و مستمر پایش شده و در صورت مغایرت تراکنش‌ها با کارکرد اعلامی و ثبت شده مراتب به سازمان امور مالیاتی گزارش خواهد شد. وی افزود: اجرای این قانون همچنین موجب کاهش چشمگیر درگاه‌های اجاره‌ای خواهد شد که نقش به‌سزایی در کاهش فعالیت‌های غیرقانونی و پولشویی اعم از قمار و شرط‌بندی دارد، چرا که بر این اساس، پرداخت مالیات این نوع تراکنش‌ها برعهده صاحب درگاه خواهد بود. معاون فناوری‌های نوین بانک‌مرکزی ادامه داد: شرکت‌های PSP و پرداخت یار در راستای تسریع فرآیند تشکیل پرونده مالیاتی آمادگی دارند در صورت موافقت سازمان امور مالیاتی و در اختیار داشتن وب‌سرویس مربوطه اقدامات لازم درخصوص ثبت‌نام خودکار متقاضیان جدید و تشکیل پرونده مالیاتی را انجام دهند. محرمیان، در پایان تصریح کرد: همکاران سازمان امور مالیاتی به ما اطمینان داده‌اند که اولویت ایشان اخذ مالیات از درگاه‌ها و کارت خوان‌های با گردش مالی بالاست و در اجرای این قانون تلاش شده تا به کسب‌وکارهای کوچک آسیبی وارد نشود.

بانک‌مرکزی چگونه «ابربانک سپه» را کنترل خواهد کرد؟

یک مقام مسؤول در بانک‌مرکزی با بیان اینکه تمام تمهیدات برای صیانت از حقوق سپرده‌گذاران بانک‌های ادغامی اندیشیده شده، گفت: تسهیلات‌گیرندگان و سپرده‌گذاران همچون سابق همه خدمات را دریافت می‌کنند. سیدعلی‌اکبر میرعمادی، در گفت‌وگو با مهر، درخصوص پایان مرحله اول فرآیند عملیاتی ادغام بانک‌ها و مؤسسه اعتباری وابسته به نیروهای مسلح، گفت: بحث ادغام بانک‌های وابسته به نیروهای مسلح از چندین سال قبل مطرح شد. این موضوع یکی از گام‌های مهم اصلاح نظام بانکی و در حقیقت حرکتی در راستای ارتقای ثبات و سلامت نظام بانکی کشور به‌شمار می‌رود. بر این اساس، پس از برگزاری جلسات متعدد، در نهایت در اوایل سال ۹۷ دو گردش کار مجزا از سوی فرمانده محترم ستاد کل نیروهای مسلح و رئیس محترم جمهور تعریف و خدمت مقام‌معظم‌رهبری تقدیم گردید. معظم‌له نیز با موضوعات مورد درخواست در گردش کارهای اشاره‌شده مبنی بر ادغام بانک‌های انصار، مهراقتصاد، قوامین و حکمت‌ایرانیان و مؤسسه اعتباری کوثر در بانک سپه موافقت فرمودند.

پروژه ادغام بانک‌های نظامی از کجا کلید خورد؟

مدیر اداره ارزیابی سلامت نظام بانکی بانک‌مرکزی و دبیر ادغام بانک‌ها، افزود: مقرر گردید در راستای انجام مطلوب فرآیند ادغام، هیأتی تحت‌عنوان هیأت‌عالی راهبری ادغام در سطح ریاست‌جمهوری و ذیل آن کمیته‌ای به نام «کمیته چهارنفره ادغام» در سطح بانک‌مرکزی تشکیل شود. همچنین کمیته‌های عملیاتی مختلف در بانک‌مرکزی و سایر ارکان ادغام تشکیل و کار خود را آغاز نمودند. در گام نخست، با توجه به فقدان ظرفیت‌های قانونی لازم برای ادغام چند بنگاه اقتصادی غیردولتی در یک بنگاه اقتصادی دولتی و نیز ابعاد گسترده موضوع، مطالعات و بررسی‌های جامع و عمیقی در ارتباط با نحوه انجام کار صورت پذیرفت که منتج به تدوین چارچوب کلی طرح ادغام موسوم به ۳۱بندی گردید. وی تصریح کرد: بر این اساس، کار از خردادماه ۹۷ شروع شد و فاز مطالعاتی و تدوین و تصویب چارچوب کلی طرح ادغام در کمیته چهارنفره چندین ماه زمان برد. در گام بعدی، مراتب جهت اخذ مصوبات بالادستی به مراجع ذی‌ربط از جمله شورای هماهنگی اقتصادی ارسال گردید که این مهم در اواخر سال ۹۷ منتج به نتیجه شد. در اسفندماه ۹۷ پس از اتمام فاز مطالعاتی، تدوین چارچوب و اخذ مصوبات بالادستی، با بیانیه رسمی بانک‌مرکزی، ادغام وارد فاز اجرایی گردید. در حقیقت شروع عملیات اجرایی ادغام از ابتدای سال ۹۸ کلید زده شد. به گفته میرعمادی، یکی از مهم‌ترین اقدامات پس از شروع فرآیند عملیاتی ادغام، استقرار نمایندگان تام‌الاختیار بانک سپه طبق مفاد ۳۱ بندی مصوب شورای‌عالی هماهنگی اقتصادی در واحدهای ادغام شونده و تعیین اعضای هیأت‌مدیره آن‌ها از سوی بانک سپه بود. ضمن اینکه به موازات این اقدام، محدودیت‌هایی از جمله محدودیت در تبلیغات رسانه‌ای و محیطی برای واحدهای ادغام شونده اعمال شد. همچنین مقرر گردید تا هرگونه اعطای تسهیلات و خرید و فروش دارایی صرفاً با هماهنگی بانک سپه انجام شود.

شیوه تسویه‌حساب با سهامداران عمده بانک‌های نظامی

وی اظهار داشت: یکی از کارهای مهمی که باید انجام می‌شد، ارزش‌گذاری واحدهای ادغام‌شونده بود که براساس آن باید با سهامداران تسویه‌حساب صورت می‌گرفت. به این منظور، با توجه به اهمیت موضوع و در راستای صیانت از حقوق سهامداران، شیوه‌نامه‌ای تهیه و توافق شد. با توجه به گستردگی کار و پراکندگی جغرافیایی، فرآیند ارزش‌گذاری کاری مطول و پیچیده‌ای بود که در چارچوب شیوه‌نامه تهیه شده، توسط کارشناسان مرضی‌الطرفین صورت پذیرفت. همچنین موضوعات دیگر ادغام نظیر فناوری اطلاعات، نیروی انسانی، مجامع و مواردی از این دست نیز طبق مفاد ۳۱بندی در دستور کار قرار گرفت. رویکرد اصلی و مهم بر این بود که برای هیچیک از ذی‌نفعان ادغام از جمله سپرده‌گذاران و مشتریان و نیز سهامداران و کارکنان دغدغه‌ای ایجاد نشود. از این‌رو کارکنان باید پس از برگزاری مجامع عمومی‌فوق‌العاده ادغام با وضعیت قبلی خود در واحدهای ادغام شونده در بانک سپه ادامه فعالیت می‌دادند. پرداختن به همه موضوعات یادشده مستلزم اتخاذ مجموعه‌ای از تدابیر بود که برای آن، جلسات منظم و فشرده‌ای برگزار شد. به‌نحوی که تاکنون ۳۲ جلسه کمیته چهارنفره ادغام و شش جلسه هیأت‌عالی راهبری، علاوه بر جلسات متعدد کمیته‌های عملیاتی برگزار گردید. بنابراین حجم گسترده‌ای از کار کارشناسی در سطوح مختلف برای انجام مطلوب امور ادغام صورت گرفت. این مقام مسؤول در بانک‌مرکزی، خاطرنشان کرد: در نهایت پس از اتمام ارزش‌گذاری بانک‌های حکمت‌ایرانیان و مهراقتصاد سابق و تعیین ارزش روز خالص ارزش ویژه هر سهم، مجامع عمومی‌فوق‌العاده ادغام آن‌ها در خردادماه امسال برگزار و بلافاصله تابلوهای آن‌ها به نام بانک سپه تغییر یافت. ضمن اینکه تمهیداتی اندیشیده شد که از روز اول پس از ادغام نیز مشتریان به هر یک از شعب واحدهای ادغام شونده و ادغام پذیر مراجعه کنند، به استثنای چند خدمت که مستلزم احراز هویت مجدد مشتریان در شعبه مبدأ هست، باقی خدمات در تمامی‌شعب ارائه شود و هیچ یک از مشتریان و سپرده‌گذاران از این موضوع دچار مشکل نشوند. وی افزود: بر این اساس، علاوه بر خدمات شعبه‌ای، از روز ادغام تمامی خدمات بانکی الکترونیکی در بستر اینترنت و موبایل بانک نیز کمافی‌السابق قابل انجام بوده است.

گام‌های عملیاتی برای کاهش شعب بانک‌های ادغامی

میرعمادی گفت: به مرور فرآیند ارزش‌گذاری سه بانک و مؤسسه اعتباری باقیمانده نیز به اتمام رسید و در آذرماه ۹۹ مجامع عمومی‌فوق‌العاده ادغام آن‌ها نیز برگزار و تابلوها به نام بانک سپه تغییر داده شد. وی همچنین اظهار داشت در شروع ادغام، کل تعداد شعب واحدهای ادغام شونده و ادغام پذیر بالغ بر ۴۷۰۰ شعبه بود که هم‌اکنون به چهارهزار شعبه رسیده است. ضمن اینکه با هدف چابک‌سازی در یک افق زمانی تعداد شعب محدودتر نیز خواهد شد. این مقام مسؤول در بانک‌مرکزی ادامه داد: در ارتباط با پرسنل نیز سازوکارهایی پیش‌بینی شد که تمامی‌نیروهای انسانی واحدهای ادغام‌شونده، احکام خود را در بعدازظهر روز مجامع ادغام، بر روی اتوماسیون خود مشاهده نمایند. همچنین با احتساب پرسنل بانک سپه، هم‌اکنون این بانک بالغ بر ۴۸ هزار نفر پرسنل دارد که مقرر گردیده تمامی‌آن‌ها با حقوق، مزایا و احکام قبلی به بانک سپه منتقل شوند. بدیهی است؛ در مراحل بعدی، پروژه نظام هماهنگ حقوق و مزایا نیز انجام خواهد شد و از این بابت، تهدید شغلی برای کسی رخ نخواهد داد. میرعمادی، در پاسخ به سؤال خبرنگاری مبنی بر اینکه اکنون سپه یک ابربانک به‌شمار می‌رود و چطور نظارت بر آن صورت خواهد گرفت، گفت: پروسه ادغام تا یکپارچگی نهایی بانک سپه از حیث فناوری اطلاعات و مسائل مالی ادامه خواهد داشت. بانک سپه که اکنون یک ابربانک ایرانی می‌باشد و اهمیت سیستمی‌آن بالا است، مراقبت‌های خاص خود را می‌طلبد. در این ارتباط وفق مصوباتی که از مراجع بالادستی اخذ شده و مطابق با آنچه که در بانک‌مرکزی در دستور کار است، تلاش خواهد شد تا با اعمال مراقبت‌های لازم، از ادغام این شش بانک با یکدیگر، یک بانک باثبات‌تر به لحاظ شاخص‌ها و معیارهای نظارتی شکل گیرد. وی افزود: بدیهی است در این مسیر محدودیت‌ها و مشکلاتی هم وجود دارد که تا به وضعیت مطلوب و ایده‌آل برسیم مراتب مستلزم مراقبت و صرف زمان است. این مسیری است که هم توسط بانک‌مرکزی و هم توسط بانک سپه دنبال می‌شود. در نهایت امیدواریم به یاری خدا بتوانیم از ظرفیت‌های پدید آمده بانک جدید در راستای توسعه اقتصادی استفاده نماییم.

خداحافظی با سهامداران بانک‌های ادغام شونده

میرعمادی، درخصوص سرنوشت سهامداران این بانک نیز، گفت: اساساً با سهامداران واحدهای ادغام شونده خداحافظی می‌کنیم. چرا که بانک سپه به موجب الزامات قانونی یک بانک صددرصد دولتی است و باید دولتی باقی بماند. رویکرد اصلی پروسه ادغام نیز خروج نیروهای مسلح از عرصه بانکداری بوده است. وی افزود: سهامداران بانک‌ها و مؤسسه اعتباری ادغام شونده به دو گروه اصلی قابل تقسیم‌بندی بوده‌اند. گروه اول سهامداران وابسته به نیروهای مسلح که سهامداران عمده نیز به‌شمار می‌روند. گروه دوم سایر سهامداران حقیقی و حقوقی غیروابسته به نیروهای مسلح می‌باشند. در این ارتباط در دو مرحله با سهامداران غیروابسته تسویه می‌شود. در مرحله نخست، پس از ابلاغ چارچوب ۳۱بندی در ابتدای سال ۹۸، وفق مفاد آن اعلام شد که سهامداران می‌توانند پیش از تکمیل پروسه ادغام، وجه سهم خود را دریافت و تسویه حساب کنند یا اینکه منتظر نتیجه ارزش‌گذاری باشند. برخی سهامداران در همان مرحله ارزش سهام خود را دریافت نمودند. برخی دیگر از سهامداران غیروابسته نیز سهام خود را نگهداری کردند و از اختیار خود برای تسویه با مبلغ ارزش‌گذاری استفاده کردند. با این سهامداران نیز پس از برگزاری مجامع ادغام و به نرخ روز تسویه شد. میرعمادی در مورد سهامداران وابسته‌ها نیز اضافه کرد: همان ابتدای فرآیند عملیاتی ادغام، سهام متعلق به سهامداران وابسته به صورت علی‌الحساب و بدون پرداخت وجه به بانک سپه منتقل شد. لذا به لحاظ مدیریتی و مالکیتی، بانک سپه اداره امور واحدهای ادغام‌شونده را برعهده گرفت. مبلغ نهایی سهامداران وابسته بر مبنای ارزش‌گذاری و طبق چارچوب‌های پیش‌بینی شده در ۳۱بندی و ضوابط بالادستی با آن‌ها تسویه خواهد شد. بدین ترتیب طبق الزامات قانونی، بانک سپه صددرصد دولتی بوده و دولتی باقی خواهد ماند.

مشتریان و سپرده‌گذاران بانک‌های ادغامی نگران نباشند

وی افزود: دارایی‌ها و بدهی‌های واحدهای ادغام‌شونده پس از تسویه با سهامداران به بانک سپه منتقل شده است. هرگونه کسری نیز به حساب مطالبات از دولت منظور خواهد شد. به هر حال هیچ‌گونه نگرانی بابت سپرده‌گذاران و مشتریان این بانک‌ها نیست و تسهیلات گیرندگان و خدمات گیرندگان نباید از این ادغام احساس نگرانی کنند، چراکه همه خدمات را همچون سابق دریافت خواهند کرد. میرعمادی معتقد است که این ادغام، محصول یک کار تیمی‌منسجم و همکاری و تعامل دستگاه‌ها و نهادهای مختلف از جمله ستادکل نیروهای مسلح، وزارت امور اقتصادی و دارایی، بانک سپه با بانک‌مرکزی بوده است که اگر این تعامل و همکاری از سوی ارکان ادغام نبود، این توفیق حاصل نمی‌شد. وی در پایان از زحمات و تلاش‌های بی‌شائبه همه دست‌اندرکاران ادغام در ستاد کل نیروهای مسلح، وزارت امور اقتصادی و دارایی، بانک سپه، سازمان بورس و اوراق بهادار، واحدهای ادغام‌شونده و بانک‌مرکزی که در به سرانجام رسیدن این پروژه بزرگ ملی نقش داشتند، تقدیر و تشکر ویژه نمود.

رشد ۸ هزار واحدی شاخص بورس تهران

شاخص کل بورس اوراق بهادار تهران، در پایان معاملات دیروز(سه‌شنبه) با رشد ۸۴۹۶ واحد روبه‌رو شد و به رقم یک‌میلیون و ۴۴۴ هزار و ۸۸۹ واحد رسید. به گزارش فارس، همچنین شاخص کل با معیار هم‌وزن با افزایش ۷۹۶۵ واحد به رقم ۴۶۰ هزار و ۳۸۸ واحد رسید. ارزش روز بازار در بورس تهران به بیش از پنج‌میلیون و ۷۲۹هزار میلیاردتومان رسید. معامله‌گران در بورس تهران بیش از ۱۱,۲میلیارد سهام، حق‌تقدم و اوراق مالی در قالب ۱,۶میلیون و نوبت معامله و به ارزش ۱۲هزار و ۲۷۷ میلیاردتومان دادوستد کردند. ارزش معاملات فرابورس ایران هم در این روز به بیش از ۷۱۸۸ میلیاردتومان رسید؛ یعنی مجموع ارزش معاملات بورس اوراق بهادار و فرابورس ایران به بیش از ۱۹هزار و ۴۶۵ میلیاردتومان رسید. این رقم نشان می‌دهد بازار اولا به ثبات رسیده و گردش نقدینگی و گردش معاملات در این بازار مناسب شده است. همه شاخص‌های بورس سبزرنگ بودند که نشان می‌دهد، شاخص‌ها رشد کرده‌اند، گرچه میزان رشد حداکثر ۱,۷درصد بوده، اما به هر حال بازار روند تثبیت و حتی روند روبه رشد را در پیش گرفته است. شاخص کل بورس و شاخص قیمت در معیار وزنی ارزشی، ۵۹صدم درصد رشد کردند، همچنین شاخص کل بورس با معیار هم‌وزن و شاخص قیمت با معیار هم‌وزن ۱,۷درصد رشد کردند. شاخص آزاد شناور ۶۲صدم درصد رشد کرده، شاخص بازار اول بورس یک‌درصد افزایش یافت و شاخص بازار دوم بازار بورس فقط دوصدم درصد رشد کرد. نمادهای شاخص‌ساز شامل گل‌گهر، ایران‌خودرو، مخابرات ایران و بانک پارسیان، بوده است و در طرف دیگر نمادهای پتروشیمی‌خلیج‌فارس، ملی مس و شستا به‌ترتیب بیشترین اثر کاهشی در شاخص را داشته‌اند. نمادهای پرتراکنش در بورس شامل پالایش نفت اصفهان، شستا، ایران‌خودرو، بانک تجارت، سایپا، سرمایه‌گذاری سیمان تأمین و ملی مس ایران بوده‌اند. در فرابورس ایران نیز شاخص روبه رشد بوده و افزایش ۱۷۴ واحد به رقم ۲۰هزار و ۱۱۹واحد رسید. ارزش بازار اول و دوم فرابورس ایران به بیش از یک میلیون و ۳۷۲هزار میلیاردتومان رسید. معامله‌گران در فرابورس ایران بیش از ۳,۳میلیارد سهام، حق‌تقدم و اوراق مالی در قالب ۸۷۴ هزار نوبت معامله و به ارزش ۷۱۸۸ میلیاردتومان دادوستد کردند. نمادهای بیمه پاسارگاد، پتروشیمی‌زاگرس، سنگ‌آهن گهرزمین، هلدینگ معدنی خاورمیانه، بیمه کوثر و سرمایه‌گذاری میراث فرهنگی به ترتیب بیشترین اثر تقویتی در شاخص فرابورس را داشتند و نماد آریاساسول بیشترین اثر کاهشی در شاخص فرابورس را داشتند. نمادهای پرتراکنش در فرابورس شامل سرمایه‌گذاری مالی سپهر صادرات، برق پیوندگستر پارس، بانک‌دی، دامپروری ملاردشیر، صنایع چوب خزر کاسپین، توسعه مسیر برق گیلان و پتروشیمی‌ارومیه بودند. صنایع خودرویی و بانکی بیشتر مورد علاقه معامله‌گران بورس بودند و شستا، ملی مس و فولادمبارکه قرمز بودند که نشان از کاهش قیمت سهام این شرکت‌های مهم دارد.

افزایش ۱۰ هزار میلیارد ریالی سرمایه بانک کشاورزی

سرمایه بانک کشاورزی برای دومین سال پیاپی ۱۰هزار میلیاردریال افزایش یافت و در مجموع این افزایش به ۲۰ هزار میلیارد رسید. به گزارش مناقصه‌مزایده به نقل از روابط‌عمومی‌بانک کشاورزی، این افزایش سرمایه که با امضای محمدباقر نوبخت؛ معاون رئیس‌جمهور و رئیس سازمان برنامه و بودجه کشور، ابلاغ شد، نشانه توجه و حمایت دولت از تقویت ساختار مالی بانک کشاورزی است. شایان ذکر است؛ افزایش سرمایه بانک کشاورزی علاوه بر مُهر تأیید دولت بر عملکرد مثبت و اثرگذار این بانک، توان حمایتی بانک کشاورزی از بخش کشاورزی و اقتصاد کشاورزی را بیش از پیش افزایش خواهد داد.

تقدیر مدیر کل آموزش و پرورش خراسان رضوی از مؤسسه ملل

مدیرکل آموزش و پرورش استان خراسان‌رضوی از عملکرد شعبه امام‌خمینی(ره) مشهد تقدیر به‌عمل آورد. به گزارش مناقصه‌مزایده به نقل از روابط‌عمومی‌مؤسسه ملل، مدیرکل آموزش و پرورش استان خراسان‌رضوی از عملکرد شعبه امام‌خمینی(ره) مشهد تقدیر به‌عمل آورد. بنابر این گزارش در پی تفاهم‌نامه منعقده فیمابین مؤسسه اعتباری ملل و وزارت آموزش و پرورش درخصوص اعطای وام قرض‌الحسنه به فرهنگیان محترم سراسر کشور و نظر به عملکرد ارزشمند مسؤولین و کارکنان شعبه امام‌خمینی(ره) مشهد درخصوص تسریع در تشکیل ۳۰۴ فقره پرونده تسهیلاتی فرهنگیان، مدیر کل آموزش و پرورش استان خراسان‌رضوی از عملکرد این شعبه و تعامل خوب و سازنده با فرهنگیان به صورت خاص تقدیر و تشکر به‌عمل آورد. متن این تقدیرنامه بدین شرح می‌باشد: «بدین‌وسیله از تلاش های مؤثر و ارشمند حضرتعالی و همکاران در تعامل خوب و سازنده با کارکنان این اداره کل تقدیر و تشکر می‌نمایم، امید است در سایه عنایت حضرت حق و با تدبیر و عنایت جنابعالی در فضایی سرشار از صمیمیت و همدلی بتوانیم گامی مؤثر در تحقق اهداف نظام مقدس جمهوری اسلامی برداریم.»

آگهی تجدید مناقصه عمومی شماره ۱-۹۹/۲۰

نوبت اول

شرکت مدیریت تولید برق نکا

شرکت مدیریت تولید برق نکا در نظر دارد کار تعویض لوله‌های گاز بویلر واحد سه بخار نیروگاه شهید سلیمی نکا را مطابق شرایط ذیل و همچنین شرایط فنی و خصوصی کار و نقشه پیوست اسناد مناقصه به پیمانکار واجد شرایط واگذار نماید. علاقه مندان جهت خرید اسنادمناقصه با ارایه معرفینامه کتبی و فیش واریزی به مبلغ ۳۰۰,۰۰۰ ریال به حساب سیبا شماره ۰۱۰۵۶۹۲۷۱۶۰۰۸ به نام شرکت مدیریت تولید برق نکا نزد بانک ملی ایران شعبه نیروگاه به اداره تدارکات این شرکت مراجعه نمایند.

۱-مدت زمان انجام کار: ۳۰ روز تقویمی از زمان تحویل بویلر به پیمانکار

۲-زمان فروش اسناد مناقصه: از تاریخ انتشار آگهی نوبت دوم به مدت ۷ روز.

۳- پیشنهاددهندگان می بایستی پیشنهاد خود را براساس شرایط مناقصه تنظیم و حداکثر تا ساعت ۱۶:۰۰ روز سه‌شنبه مورخ ۱۳۹۹/۱۰/۲۳ به اداره تدارکات شرکت مدیریت تولید برق نکا واقع در نکا، کیلومتر ۲۵ جاده زاغمرز، نیروگاه شهید سلیمی نکا تسلیم و رسید دریافت نمایند. پیشنهادات واصله رأس ساعت ۱۲:۳۰ ظهر روز چهارشنبه مورخ ۱۳۹۹/۱۰/۲۴ با توجه به شرایط مناقصه باز و قرائت خواهد شد. حضور پیشنهاددهندگان یا نمایندگان آنان در جلسه گشایش پیشنهادهای مالی کمیسیون مناقصه آزاد می‌باشد.

۴-سپرده شرکت در مناقصه:

معادل ۳۴۹,۰۰۰,۰۰۰ ریال است که بایستی به یکی از صورت‌های مشروحه ذیل همراه با اسناد مناقصه در پاکت (الف) به دستگاه مناقصه گزار تسلیم گردد:

۴-۱- رسید بانکی واریز وجه مزبور به حساب سیبا ۰۱۰۵۶۹۲۷۱۶۰۰۸ این شرکت نزد بانک ملی ایران شعبه نیروگاه شهید سلیمی نکا

۴-۲- چک تضمین شده بانکی به نفع کارفرما

۴-۳- ضمانتنامه بانکی به نفع کارفرما برابر با فرم پیوست که میبایست دارای ۳ماه اعتبار باشد.

۵- به پیشنهادهای فاقد امضاء، مشروط، مخدوش، فاقد سپرده، سپردههای مخدوش، سپردههای کمتر از میزان مقرر، چک شخصی و نظایر آن و پیشنهاداتی که بعد از انقضاء مدت مقرر در فراخوان واصل می‌شود مطلقاً ترتیب اثر داده نخواهد شد.

۶- سایر اطلاعات و جزئیات مربوطه در اسناد مناقصه مندرج است.

جهت مشاهده آگهی و خلاصه اسناد به سایت‌های www.tender.tpph.ir، www.npgm.ir و پایگاه ملی مناقصات کشور مراجعه و برای کسب موارد بازرگانی با شماره تلفن: ۰۱۱-۳۴۶۲۲۳۵۰ خانم حیدری و جهت کسب اطلاعات فنی بیشتر با شماره ۰۹۱۱۳۵۳۹۵۶۸ آقای مهندس شیرزاد تماس حاصل فرمایید.

اداره روابط عمومی

روزنامه مناقصه مزایده - ۳۱۴۲ - ۹۹/۱۰/۰۳

تجدید مزایده عمومی

نوبت اول

شهرداری بافق

شهرداری بافق در نظر دارد جایگاه CNG را به مدت ۲سال به پیمانکار واجد شرایط به صورت اجاره واگذار نماید.

مبلغ و نوع سپرده شرکت در مزایده: مبلغ ۱۰۰,۰۰۰,۰۰۰ ریال به صورت ضمانتنامه بانکی یا اسناد خزانه یا واریز نقدی به شماره حساب ۷۶۰۴۱۱۸۷۴۵۹۲۸۴ بانک مهر ایران شعبه بافق

محل دریافت اسنادمزایده:

سامانه تدارکات الکترونیکی دولت (www.setadiran.ir)

تلفن تماس واحد قراردادهای شهرداری بافق: ۰۳۵-۳۲۴۲۰۲۰۰

مهلت تحویل پیشنهادات:

بارگذاری در سامانه تدارکات الکترونیکی دولت (www.setadiran.ir) تا پایان وقت اداری روز شنبه مورخ ۹۹/۱۰/۲۰ (پاکت تضمین همزمان به صورت فیزیکی تحویل دبیرخانه به آدرس: یزد، بافق، میدان امام حسین، شهرداری بافق گردد)

- برندگان اول و دوم و سوم مزایده هرگاه حاضر به انعقاد قرارداد نشوند سپرده آنان به ترتیب ضبط خواهد شد.
- سایر اطلاعات و جزئیات مربوط به مزایده در اسناد مزایده مندرج است.
- شهرداری در رد یا قبول هر یک از پیشنهادها مختار است

روابط عمومی شهرداری بافق

روزنامه مناقصه مزایده - ۳۱۴۳ - ۹۹/۱۰/۰۳

آگهی مناقصه عمومی

پیرو اطلاعیه‌های قبلی شرکت سورنا مبنی برانتخاب پیمانکار احداث اسکلت بتنی پروژه مسکونی خود واقع در کرج، محله عظیمیه به متراژ حدودی ۱۰ هزار متر مربع از طریق مناقصه عمومی، به اطلاع می‌رساند، بنا به درخواست تعداد زیادی از شرکت‌ها در خصوص مدت کوتاه زمان مناقصه به دلیل تعطیلات تحمیلی ناشی از کرونا، شب یلدا و ....، این شرکت تصمیم دارد مدت مناقصه را تا روز شنبه مورخ ۹۹/۱۰/۱۳ تمدید نماید.

لذا از کلیه شرکت‌ها و افراد حقیقی واجد شرایط که تمایل به شرکت در مناقصه مذکور را دارند دعوت به عمل می‌آید پس از درج آگهی جهت هماهنگی و دریافت اسناد مناقصه با ایمیل hi@sorenagroup.co و یا شماره ۰۹۳۳۰۶۵۳۴۱۸ تماس برقرار نمایند.

روزنامه مناقصه مزایده - ۳۱۴۳ - ۹۹/۱۰/۰۳

قانونو
شبکه اجتماعی
Qanoono.ir
پرسش و پاسخ معاملاتی خود را در این سایت بیابید
یک اتفاق خوب برای
پرسشگران قانون دوست
دانستن؛ رمز ماندن

روزنامه مناقصه مزایده
صاحب امتیاز: مؤسسه روزنامه مناقصه مزایده
مدیر مسؤول: جلیل قنادزاده ■ سردبیر و مدیر عامل: علی قره‌داغلی
رایانگار مدیر اجرایی: emonaqeseh@gmail.com ■ رایانگار سردبیر: mozayedeh@gmail.com
رایانگار سازمان آگهی‌ها: emonaqeseh5@gmail.com ■ رایانگار تحریریه: emonaqeseh1@gmail.com
مدیر سازمان آگهی‌ها: زهرا قره‌داغی ■ لیتوگرافی و چاپ: چاپخانه صمیم (جاده مخصوص کرج، کیلومتر ۱۶) توزیع: دنیای اقتصاد
نشانی: تهران، خیابان کریم‌خان زند، خیابان ایرانشهر شمالی، روبه‌روی دانشگاه آزاد اسلامی واحد تهران جنوب، پلاک ۲۳۴، طبقه ۲، واحد ۴
تلفن: ۲-۸۸۴۷۵۷۹۰
چاپ مقالات و نظرات در این نشریه به معنای تأیید یا رد آن مطالب نبوده و «مناقصه‌مزایده» دارای مشی مستقل خود می‌باشد.
■ امتیاز روزنامه در طرح رتبه‌بندی: ۵۱ ■

عقبگرد پیمانکاران از مناقصات صنعت گاز در پی کاهش منابع مالی

مدیرعامل شرکت گاز خوزستان، با اشاره به کاهش حوادث ناشی از انفجار گاز در استان نسبت به سال گذشته، گفت: با همراهی سازمان نظام مهندسی و انعقاد تفاهم‌نامه، بازرسی مجدد از خانه‌ها را در دستور کار قرار داده‌ایم و امیدواریم در حوادث، کاهش چشمگیری داشته باشیم. به گزارش ایسنا، عبدا... ابول‌پور؛ مدیرعامل شرکت گاز خوزستان، اظهار کرد: استان خوزستان دارای ۸۶ شهر است که از این تعداد، به ۸۳ شهر گازرسانی شده و از سه شهر دیگر که شامل آبژدان، قلعه‌خواجه و شهیون است، به قلعه‌خواجه حدود یک ماه پیش گازرسانی شد و هنوز دو شهر دیگر باقی مانده‌اند که در دستور کار قرار دارند و امیدواریم تا پایان سال جاری گازرسانی به این دو شهر نیز انجام شود. وی افزود: در بخش صنایع، مصرف گاز نسبت به سال گذشته رشد حدود هشت‌درصدی داشته و در بخش خانگی نیز ۱,۵ درصد رشد مصرف گاز را پیش‌بینی می‌کنیم. مدیرعامل شرکت گاز خوزستان، بیان کرد: در استان خوزستان حدود ۴۰۰ روستا وجود دارند که بالای ۲۰ خانوار هستند و قابلیت گازرسانی دارند. تعهد امسال‌مان، گازرسانی به ۲۲۰ روستا است و امیدواریم تا پایان سال بتوانیم این تعهد را انجام دهیم و مابقی نیز برای سال ۱۴۰۰ باقی می‌مانند. وی درخصوص وضعیت مصرف گاز در استان خوزستان، تصریح کرد: در حال‌حاضر بالغ بر یک‌میلیون و ۲۰۰ هزار مشترک داریم و ۹۶درصد گاز مصرفی در استان خوزستان در بخش صنعت و چهاردرصد در بخش خانگی مصرف می‌شود. ابول‌پور، گفت: شرکت گاز استان خوزستان سومین مصرف‌کننده گاز در کشور پس از استان‌های تهران و اصفهان است. مصرف گاز استان خوزستان از مرز ۱۸میلیارد مترمکعب در سال گذشته عبور کرده و خوشبختانه به دلیل اینکه استان خوزستان تولیدکننده گاز است، تاکنون مشکلی در این زمینه به‌وجود نیامده است؛ شبکه‌ها کامل پایدار بودند و در هیچ شهری چه در سیل سال گذشته و چه اتفاقات امسال، با مشکل مواجه نشدیم و قطعی گاز نداشتیم. مدیرعامل شرکت گاز خوزستان، افزود: با توجه به اینکه با مشکلات اقتصادی و تورم مواجه هستیم، هزینه پروژه‌ها به صورت قابل توجهی افزایش پیدا کرده و توان اجرایی را کاهش داده است؛ یعنی با بودجه مشابه در سال گذشته می‌توانستیم دو برابر یک پروژه را کار کنیم اما اکنون با همان بودجه قبلی، مشکلات اجرایی ایجاد شده و پیمانکاران در اجرای پروژه‌ها با مشکل مواجه شده‌اند. این موضوع منجر به کاهش منابع پیمانکاری‌مان شده و پیمانکاران کمتری در مناقصات، شرکت می‌کنند. علاوه بر این، با محدودیت‌های ویروس کرونا نیز مواجه هستیم که باعث شده در روند اجرای پروژه‌ها تأثیر بگذارد. ابول‌پور، با اشاره به وضعیت حوادث در مقایسه با سال‌های گذشته، بیان کرد: با توجه به نزدیک شدن به فصل سرما، توجه به نکات ایمنی مهم است. در این زمینه اطلاع‌رسانی وسیعی انجام دادیم و امیدواریم بتوانیم ایمن‌سازی برای مردم ایجاد کنیم. در سال ۹۷، ۷۵حادثه، در سال ۹۸، ۵۱حادثه و در سال ۹۹، حدود ۴۵حادثه گاز در خوزستان اتفاق افتاده است. حوادث امسال نسبت به سال گذشته کاهش پیدا کرده‌اند اما بعضاً مواردی مانند حادثه انفجار گاز کوی‌عامری و خیابان‌اقبال منجر به تخریب کامل ساختمان شد. وی درخصوص علل حوادث اخیر ناشی از انفجار گاز، افزود: علت حوادث به نشت‌های خود مشترکین گاز برمی‌گردد. با همراهی سازمان نظام مهندسی و انعقاد تفاهم‌نامه، بازرسی مجدد از خانه‌ها را در دستور کار قرار داده‌ایم و امیدواریم در حوادث، کاهش چشمگیری داشته باشیم. مدیرعامل شرکت گاز خوزستان، یادآور شد: شرکت گاز استان خوزستان برای چهاردهمین سال در طرح تکریم ارباب‌رجوع رتبه اول را کسب کرده است. سال گذشته موفق به دریافت تندیس بلورین شدیم و جزء پنج شرکت برتر کشور بودیم. امسال نیز آماده حل مشکلات هستیم و برای سال ۱۴۰۴ چشم‌اندازی را تعریف کرده‌ایم تا به برندینگ اصلی برسیم و عنوان تحسین‌برانگیزترین شرکت گاز را در کشور به‌دست آوریم و کسب رتبه‌های برتر را مدیون توجه، همکاری و همبستگی نیروهای شرکت می‌دانیم. ابول‌پور، ادامه داد: دفاتر پیشخوان را مجهز کردیم و از آن‌ها خواستیم تمام خدمات در حوزه گازرسانی را به مردم ارائه دهند تا به مراجعه به شرکت گاز نیاز نداشته باشند. همچنین سامانه‌های هوشمند برای امداد و مانیتورینگ فعال شده‌اند. وی درخصوص همکاری با شرکت‌های دانش‌بنیان نیز، گفت: با یک شرکت دانش‌بنیان زیر نظر نهاد ریاست‌جمهوری تفاهم‌نامه‌ای منعقد کرده‌ایم. دفتری با عنوان دفتر مشارکت و خلاقیت نیز راه‌اندازی کرده‌ایم تا شرکت‌های دانش‌بنیان، با صنعت ارتباط مستقیم بگیرند. همچنین برای آموزش رایگان مردم و آشنایی آن‌ها با تجهیزات گازرسانی و خدمات گازرسانی، تفاهم‌نامه‌ای با اداره کل فنی و حرفه‌ای استان خوزستان داریم. مدیرعامل شرکت گاز خوزستان، درخصوص اقدامات اخیر این شرکت، تصریح کرد: همچنین سال گذشته نمایشگاه اختصاصی محصولات و قطعات گازرسانی را برگزار کردیم که بسیار مورد استقبال قرار گرفت؛ در این نمایشگاه از تمام صنعتگران استان خوزستان دعوت شده بود. ابول‌پور، با اشاره به اقدامات این شرکت در سیل ۹۸ خوزستان، یادآور شد: استان خوزستان چهار ماه درگیر سیل بود، اما خوشبختانه در بحث گازرسانی هیچ مشکلی ایجاد نشد. در زمان سیل، یک گروه فعال به پلدختر اعزام کردیم و شرکت گاز خوزستان اولین شرکتی بود که تأسیسات گاز را پس از سیل در این شهرستان راه‌اندازی کرد. برای کمک به استان فارس نیز یک گروه اعزام کردیم. وی با اشاره به اهمیت نشت‌یابی در خوزستان، افزود: در کل کشور سالانه یک بار نشت‌یابی انجام می‌شود اما در استان خوزستان به دلیل بستر خاص، وجود آلایندگی و نوع مقاومت خاک، حداقل سالی دو بار نشت‌یابی انجام می‌شود. این کار با دستگاه‌های بسیار دقیق انجام می‌شود و خوشبختانه حدود ۱۰ سال است که نشت و یا انفجار در شبکه‌های گاز اتفاق نیفتاده است. مدیرعامل شرکت گاز خوزستان، با بیان اینکه در هیچ جای دنیا با این وسعت گازرسانی نمی‌شود، گفت: در بقیه کشورها از برق و یا سوخت‌های غیرفسیلی استفاده می‌شود. امیدواریم تا پایان سال ۱۴۰۰، ایران به یک کشور سبز تبدیل شود و از طریق ارزش افزوده مابه‌التفاوت سوخت مایع و گاز بهره خوبی در صادرات کسب کنیم.

وزیر نفت

ایران از سرمایه‌گذاری شرکت‌های روس در صنعت نفت استقبال می‌کند

وزیر نفت ایران و معاون نخست‌وزیر روسیه خواستار تعمیق همکاری‌های دو کشور در بخش‌های مختلف به‌ویژه انرژی شدند. به گزارش مناقصه‌مزایده، بیژن زنگنه با الکساندر نواک؛ معاون نخست‌وزیر روسیه در مسکو دیدار کرد. ایران و روسیه در این دیدار نقشه‌راه تداوم و توسعه همکاری‌های دو کشور را فارغ از تحولات سیاسی بین‌المللی ترسیم و بر پیگیری و اجرای توافق‌ها و تفاهم‌های مربوط به حوزه انرژی در قالب کمیسیون مشترک همکاری‌های دو کشور تأکید کردند. زنگنه، با اشاره به نقش مهم و مثبت روسیه در سازمان کشورهای صادرکننده نفت (اوپک) و ائتلاف اوپک‌پلاس، گفت: همکاری‌های دو کشور در حوزه انرژی روزبه‌روز در حال گسترش است. وی افزود: در شرایط کنونی، از جمله تحمیل تحریم‌های ظالمانه آمریکا بر ایران و روسیه، تقویت همگرایی و همکاری دو کشور بسیار مهم و تأثیرگذار است. وزیر نفت با اشاره به اینکه ایران و روسیه در سال‌های اخیر همکاری نزدیک و تنگاتنگی در حوزه نفت و انرژی داشته‌اند، تصریح کرد: ما همچنان خواستار تعمیق این همکاری‌ها به‌منظور بی‌اثر کردن پیامدهای تحریم هستیم. بنابر اعلام وزارت نفت، زنگنه با بیان اینکه در عرصه بین‌المللی تغییر و تحولات بسیاری رخ داده است، گفت: در هر شرایطی روابط ایران و روسیه دچار تغییر نمی‌شود و تهران مصمم به تحکیم روابط با مسکو است. معاون نخست‌وزیر روسیه هم در این دیدار با ابراز خرسندی از مناسبات روبه افزایش تهران و مسکو اظهار کرد: روسیه نیز بی‌گمان خواستار همگرایی بیشتر با ایران در همه زمینه‌ها و به‌ویژه در حوزه نفت و انرژی است. نواک، افزود: در سال‌های اخیر رایزنی میان اعضای اوپک و ائتلاف اوپک‌پلاس مؤثر بوده و روسیه تلاش کرده است نقشی سازنده ایفاء کند. وی گفت: ایران و روسیه در حوزه نفت و انرژی همواره همکاری‌های نزدیک و روبه رشدی داشته‌اند و این همکاری‌ها همچنان تداوم خواهد یافت. وزیر نفت، پس از دیدار با الکساندر نواک؛ معاون نخست‌وزیر روسیه و نیکلای شولگینوف؛ وزیر انرژی این کشور، از روسیه به‌عنوان شریک راهبردی ایران یاد کرد و گفت: ما از سرمایه‌گذاری شرکت‌های روس در بخش‌های مورد نیاز صنعت نفت استقبال می‌کنیم. زنگنه، اظهار کرد: یکی از موضوع‌های مورد گفت‌وگو در این دیدار بازار جهانی نفت بود که درباره آن تبادل‌نظر کردیم. وی با بیان اینکه روسیه در سال‌های اخیر نقش تعیین‌کننده‌ای در ثبات بازار جهانی نفت داشته است، افزود: در این دیدار باتوجه به همکاری‌های جدی در چارچوب اوپک‌پلاس با یکدیگر گفت‌وگو کردیم، دیدگاه‌های دو طرف در این عرصه نزدیک بود. وزیر نفت، با یادآوری برگزاری نشست وزارتی اوپک‌پلاس در روز چهارم ژانویه (۱۵ دی‌ماه)، تصریح کرد: هر دو کشور تأکید کردند که این نشست‌ها برای حفظ ثبات بازار جهانی نفت و وجود احتمال‌های آینده در این عرصه، مهم است. زنگنه، توسعه روابط دوجانبه ایران و روسیه را محور دیگر این دیدار عنوان کرد و افزود: ما همکاری‌های خوبی با شرکت‌های روس داریم، قرار بر این است همکاری با آنها در حوزه نفت، گاز و سازندگان تجهیزات در این کشور تداوم یابد. وی با بیان اینکه ما روسیه را به‌عنوان شریک راهبردی می‌شناسیم و این شراکت چیزی نیست که با فضای گرمی و سردی در فضای بین‌المللی تغییر کند، افزود: سازندگان تجهیزات نفت‌وگاز روسیه اگر می‌خواهند در ایران فعالیت کنند باید با توجه به قانون حداکثر استفاده از توان داخلی سرمایه‌گذاری کنند، آنها باید با شرکت‌های ایرانی شریک شوند و برای حصول نتیجه با همتایان ایرانی خود گفت‌وگو کنند. وزیر نفت، ادامه داد: سفیر ایران در روسیه و همکارانشان در سفارت قرار شد توافق‌ها را دنبال کنند، اگر شرایط کرونا نبود خیلی ساده می‌توانستند این کار را انجام دهند، اما در شرایط کنونی با رعایت پروتکل بهداشتی می‌توانیم ارتباطات را برقرار کنیم، ما از سرمایه‌گذاری در بخش‌های مورد نیاز استقبال می‌کنیم. زنگنه، همچنین به همکاری ایران و روسیه در چارچوب مجمع کشورهای صادرکننده گاز (جی‌ئی‌سی‌اف) اشاره کرد و گفت: نشست‌های وزارتی جی‌ئی‌سی‌اف سالانه برگزار می‌شود، در چارچوب این مجمع، اطلاعات فنی تبادل می‌شود. وی تصریح کرد: جی‌ئی‌سی‌اف در قیمت بازار گاز جهان اثرگذاری ندارد زیرا ساختار بازارهای گاز با بازارهای جهانی نفت‌خام تفاوت دارد.

نفت ایران بی‌مشتری نمی‌ماند

یک تحلیلگر حوزه انرژی، گفت: حتی با ورود ۲,۴ میلیون بشکه‌ای نفت ایران همچنان قیمت‌ها افت چندانی نمی‌کند، یعنی با وجودی که عرضه زیاد می‌شود تقاضا هم به‌خاطر واکسن کرونا و رشد اقتصادی زیاد می‌شود. به گزارش ایلنا، نرسی قربان؛ یک تحلیلگر حوزه انرژی، درباره ورود دوباره نفت ایران به بازار با احتمال بازگشت آمریکا به برجام اظهار داشت: با توجه به تجربه قبل، زمانی که تحریم‌ها برداشته شد، همه اعلام می‌کردند بازگشت ایران به بازار چندین سال طول می‌کشد، اما همه شاهد بودیم با سرعتی بیش از آنچه تصور می‌شد ایران توانست نفت خود را روانه بازار کند، این بار هم اگر شرایط سیاسی مهیا باشد، بازگشت ایران سخت نخواهد بود. وی افزود: عربستان‌سعودی و امارات بیشترین اضافه تولید را در جایگزینی نفت ایران دارند و در قالب مذاکرات سیاسی تعاملاتی با ایران داشته و از تولید خود کم می‌کنند تا ایران جایگزین شود. علاوه بر آن، روسیه هم همواره سعی کرده در این موارد به ایران کمک کند، بنابراین نفت کشور ما کوتاه‌تر از زمانی که در پیش‌بینی‌ها اعلام می‌شود به بازار برمی‌گردد. این کارشناس حوزه انرژی درباره مذاکرات اخیر وزاری نفت ایران روسیه، گفت: دیدار مقامات دو کشور می‌تواند در قالب مذاکرات اوپک باشد. فراموش نکنیم عربستان و روسیه تصمیم‌گیران اصلی اوپک و غیراوپک هستند، در نتیجه مذاکرات وزیر نفت ایران با همتای روسی خود در قالب مذاکره با یک کشور مهم تولیدکننده و صادرکننده است و لزوماً فقط به بازگشت نفت ایران به بازار ربطی ندارد. وی درباره وضعیت بازارهای ایران در رقابت با عراق به دلیل مشابهت فیزیکی نفت دو کشور خاطرنشان کرد: ما همیشه در زمینه صادرات نفت با عراق تعامل داشته‌ایم و مشکل عمده‌ای نیست، در هر حال کشورهای صادرکننده نفت به نوعی با هم رقیب هستند و زمانی که تعامل می‌کنند نفع دسته‌جمعی را در نظر می‌گیرند و راهکارهایی اتخاذ خواهند کرد. نرسی‌قربان، درباره تغییر قیمت‌ها با احتمال مثبت بودن نتیجه واکسن کرونا نیز، گفت: بازار نفت به‌خاطر کرونا افت خود را کرده و تقاضا را کاهش داده، علاوه بر آن مسأله این است که سرمایه‌گذاری برای تولید نفت آتی نیز تحت‌تأثیر کرونا و قیمت نفت قرار گرفته، در واقع می‌توان گفت؛ سرمایه‌گذاری جدیدی انجام نشده و این موضوع افزون بر این است که هر ساله پنج تا هشت درصد از تولید همه حوزه‌های نفتی جهان کم می‌شود. وی تأکید کرد: اگر همه پارامترها را کنار هم بگذاریم نتیجه اینکه نفت جدیدی به بازار نمی‌آید، سرمایه‌گذاری جدیدی هم نمی‌شود، بنابراین می‌توانیم بگوییم قیمت‌های کنونی ۴۵ تا ۵۰ دلار نفت علی‌رغم اینکه ایران به بازار برگردد، قابل حفظ شدن است. هرچند ممکن است به اضافه و یا منهای ۱۰ درصد تغییر را نیز شاهد باشیم. این تحلیلگر حوزه انرژی، در ادامه با بیان اینکه واکسن کرونا به‌تدریج اقتصاد جهان را به سمت عادی شدن برمی‌گرداند، یادآور شد: حتی با ورود ۲,۴ میلیون بشکه‌ای نفت ایران همچنان قیمت‌ها افت چندانی نمی‌کند، یعنی با وجودی که عرضه زیاد می‌شود تقاضا هم به‌خاطر واکسن کرونا و رشد اقتصادی زیاد می‌شود.

کیوسک اخبار

تداوم عقبگرد نفت در پی شیوع ویروس جهش‌یافته

قیمت نفت روز سه‌شنبه گذشته کاهش بیشتری پیدا کرد و به کاهش شدید روز دوشنبه هفته‌جاری که تحت‌تأثیر شیوع نوع جدیدی از ویروس کرونا در انگلیس و تجدید نگرانی‌ها نسبت به احیای تقاضا برای سوخت روی داد، افزود. به گزارش ایسنا، بهای معاملات آتی نفت برنت ۵۴ سنت معادل ۱,۱ درصد کاهش یافت و به ۵۰ دلار و ۳۷ سنت در هر بشکه رسید. بهای معاملات آتی وست‌تگزاس اینترمدیت آمریکا نیز ۵۹ سنت معادل ۱,۲ درصد کاهش یافت و به ۴۷دلار و ۳۸ سنت در هر بشکه رسید. هر دو شاخص روز دوشنبه هفته جاری حدود سه درصد سقوط کرده بودند و بخشی از رشد چشمگیری روزهای قبل را که با خوش‌بینی به عرضه واکسن‌های کووید۱۹ کسب کرده بودند، از دست دادند. پس از اینکه دولت انگلیس هشدار داد به نظر می‌رسد نوع جدید مُسری‌تری از ویروس کرونا شیوع پیدا کرده است، کشورهای هند، پاکستان، روسیه، اردن و هنگ‌کنگ همانند کشورهای اروپایی پروازها از انگلیس را متوقف کردند و عربستان‌سعودی، کویت و عمان مرزهایشان را به‌طور کامل بستند. استفن اینس؛ استراتژیست ارشد بازار در شرکت اکسی‌کورپ با اشاره به تردیدها درباره امکان انعقاد یک توافق تجاری پسابریگزیت با اتحادیه اروپا از سوی دولت بوریس جانسون؛ نخست‌وزیر انگلیس، گفت: سناریوی کابوس پیش از کریسمس با ترکیبی از ویروس جهش‌یافته و بن‌بست مذاکرات بریگزیت شکل گرفته است. وی در ادامه افزود: بازار نفت وضعیت بیش خرید پیدا کرده بود و بنابراین ریزش غیرقابل قابل اجتناب بود. با رشد دلار آمریکا به‌عنوان ارز مطمئن، نفت که به دلار قیمت‌گذاری می‌شود، جذابیت کمتری برای خریداران غیرآمریکایی پیدا کرده و این امر به فشارهای کاهشی بر قیمت‌های نفت افزوده است. آوتار ساندو؛ مدیر ارشد کالا در شرکت فیلیپ فیوچرز در یادداشتی، نوشت: پس از رونقی که بازار نفت تحت‌تأثیر عرضه واکسن‌های کووید۱۹ و حس آسودگی کاذبی که ویروس کرونا به‌زودی از بین خواهد رفت پیدا کرده بود، شیوع نوع جدید ویروس کرونا و واقعیت خروج بدون توافق انگلیس از اتحادیه اروپا باعث شد که معامله‌گران به سودگیری بپردازند. معامله‌گران منتظر انتشار آمار ذخایر نفت آمریکا در هفته‌جاری برای ارزیابی روند کوتاه‌مدت بازار هستند. براساس گزارش رویترز، تحلیلگران در نظرسنجی رویترز که در آستانه انتشار آمار هفتگی توسط مؤسسه امریکن پترولیوم و اداره اطلاعات انرژی آمریکا انجام گرفت، پیش‌بینی کردند ذخایر نفت آمریکا در هفته منتهی به ۱۸دسامبر احتمالاً به میزان ۳,۳ میلیون بشکه کاهش پیدا کرده است.

بازارهای نفت را به‌هم نریز!

معاون نخست‌وزیر روسیه اعلام کرد: روسیه امیدوار است جو بایدن؛ رئیس‌جمهور منتخب آمریکا، تلاش‌های کشورهای تولیدکننده نفت برای تقویت بازارهای نفت را از مسیر خود منحرف نکند. به گزارش ایسنا، روسیه به همراه اوپک و چند تولیدکننده دیگر به‌دنبال شیوع ویروس کرونا و ضعیف شدن تقاضا برای سوخت، در قالب گروه اوپک‌پلاس متحد شده‌اند و با محدودیت عرضه داوطلبانه در تلاش برای تقویت قیمت‌ها و تثبیت بازارهای جهانی نفت هستند. الکساندر نواک؛ معاون نخست‌وزیر روسیه، در یک کنفرانس آنلاین اظهار کرد: ما امیدواریم که تغییرات در سیاست دولت آمریکا روی اقدامات مشترک تولیدکنندگان نفت که در وهله نخست برای ایفای یک نقش مثبت برای اقتصاد جهانی و بازارهای انرژی طراحی شده‌اند، تأثیر نگذارد. وی گفت: مسکو متوجه شده که اظهارات دولت جدید آمریکا برخلاف سیاست این کشور در چهار سال اخیر است. دونالد ترامپ؛ رئیس‌جمهور آمریکا در مدت چهار سال ریاست‌جمهوری خود، علاوه بر اینکه آمریکا را از توافق سازمان ملل‌متحد برای مقابله با تغییرات اقلیمی که مستلزم استفاده کمتر از سوخت‌های فسیلی است، خارج کرد، از توافق برجام با ایران خارج شد و تحریم‌ها علیه صادرات نفت ایران را بازگرداند و تشدید کرد. ترامپ در آوریل میان اعضای اوپک‌پلاس میانجیگری کرد و آنها را برای توافق درخصوص پیمان جدید کاهش تولید پای میز مذاکره برگرداند. انتخاب بایدن ممکن است باعث تغییر در روابط میان آمریکا و روسیه شود. وی روسیه را جدی ترین تهدید جهانی واشنگتن اعلام کرده است و در مبارزات انتخاباتی خود به ارزیابی مجدد روابط آمریکا با عربستان‌سعودی پرداخت. گروه اوپک‌پلاس در آخرین دیدار رسمی وزیرانش با افزایش تولید به میزان ۵۰۰هزار بشکه در روز از ژانویه موافقت کرد. براساس گزارش رویترز، نواک اوایل ماه‌جاری اظهار کرد: اگر رویدادهای غیرمنتظره‌ای روی ندهند، افزایش تدریجی تولید اوپک‌پلاس تا آوریل به دو میلیون بشکه در روز خواهد رسید. وی گفت: احیای تقاضا برای نفت به آن سرعتی که انتظار می‌رفت، نبوده است. قیمت‌های نفت روز دوشنبه گذشته در واکنش به شیوع نوع جدیدی از ویروس کرونا که باعث بسته شدن اکثر نقاط انگلیس شد، ریزش کردند.

آزمون عملکرد تولید نهایی میدان آذر در حال انجام است

مجری طرح توسعه میدان نفتی آذر، گفت: آزمون عملکردی ۲۱ از ۲۸ روز تولید نهایی میدان آذر مطابق با مقدار هدف‌گذاری‌شده در چارچوب ویژگی‌های کیفی مندرج در شرح کار جامع توسعه این میدان، از ۲۴ آذرماه با تولید روزانه ۶۵ هزار بشکه نفت‌خام آغاز شده است. به گزارش شانا به نقل از شرکت مهندسی و توسعه نفت، کیوان یاراحمدی، افزود: فعالیت‌های اجرایی مربوط به تأسیسات نفتی میدان آذر و مراحل پیش‌راه‌اندازی و راه‌اندازی آن پس از دریافت گواهی بهره‌برداری از سامانه اندازه‌گیری این میدان و هماهنگی‌های لازم با مدیریت‌های ذی‌ربط ستادی شرکت ملی نفت ایران و شرکت نفت مناطق مرکزی ایران، انجام شده است. وی گفت: آزمون عملکردی ۲۱ از ۲۸ روز تولید نهایی میدان آذر مطابق با میزان هدف‌گذاری‌شده در چارچوب ویژگی‌های کیفی مندرج در شرح کار جامع توسعه این میدان، از ۲۴ آذرماه با تولید روزانه ۶۵ هزار بشکه نفت‌خام آغاز شده است. براساس این گزارش، قرارداد توسعه میدان آذر سال ۹۱ با کنسرسیوم اویک و صندوق سرمایه‌گذاری نفت امضاء و در قالب دومرحله زودهنگام و فاز نخست اجرایی شد و هم‌اکنون فاز نخست این طرح در آستانه بهره‌برداری قرار گرفته است. در بخش تولید زودهنگام میدان، ۹حلقه چاه حفاری و ۱۲۹ کیلومتر خط لوله ۱۶ اینچ و در بخش فاز نخست طرح، ۱۱حلقه چاه جدید واحد بهره‌برداری حفاری، ۶۱ کیلومتر خط لوله انتقال نفت جدید و خط انتقال گاز (گازهای همراه به واحد جمع‌آوری گازهای دهلران) ساخته شد. در این طرح ۷۰ میلیون نفرساعت کار بی‌وقفه و بدون حادثه منجر به فوت ثبت شده و سهم ساخت داخل این طرح بیش از ۷۵درصد و سهم سرمایه انسانی بومی‌طرح بیش از ۵۵ درصد بوده است. میدان آذر در بلوک اناران در استان ایلام واقع شده است و از جمله میدان‌های مشترک نفتی کشور به‌شمار می‌آید.