روزنامه مناقصه مزایده

فراخوان‌های امروز

پنجشنبه ۲ بهمن ۱۳۹۹ ■ ۷ جمادی‌الثانی ۱۴۴۲ ■ سال شانزدهم ■ شماره ۳۱۶۷ ■ قیمت ۳۵۰۰۰ ریال ■ ۸ صفحه

اجتماعی، فرهنگی، سیاسی، اقتصادی

Thursday ■ 21.Jan.2021 ■ Vol.16 ■ No.3167 ■ 35000 RIs ■ ISSN:2008-2886

قانونو
شبکه اجتماعی
یک اتفاق خوب برای پرسشگران قانون دوست
Qanoono.ir
پرسش و پاسخ معاملاتی خود را در این سایت بیابید
دانستن؛ رمز ماندن

سرمایه‌گذاری ۳,۴ میلیارددلاری در بزرگ‌ترین پالایشگاه گازی خاورمیانه

مدیرعامل شرکت پالایش گاز بیدبلند خلیج‌فارس، معتقد است: پالایشگاه بیدبلند خلیج‌فارس اگر با صددرصد ظرفیت خوراک فعالیت کند، سالانه حدود ۷۰۰ میلیون دلار برای کشور درآمدزایی خواهد داشت. به گزارش مناقصه‌مزایده به نقل از وزارت نفت، محمودامین‌نژاد؛ مدیرعامل شرکت پالایش گاز بیدبلند خلیج‌فارس، درخصوص راه‌اندازی پالایشگاه بیدبلند خلیج‌فارس، گفت: همه تست‌های گرم پالایشگاه از چهار ماه گذشته که ...

صفحه ۴

پیمانکاران با عملکرد نامناسب خلع ید شدند

انتخاب پیمانکار جدید پس از ۲ مرحله تجدید مناقصه در یک طرح آبرسانی

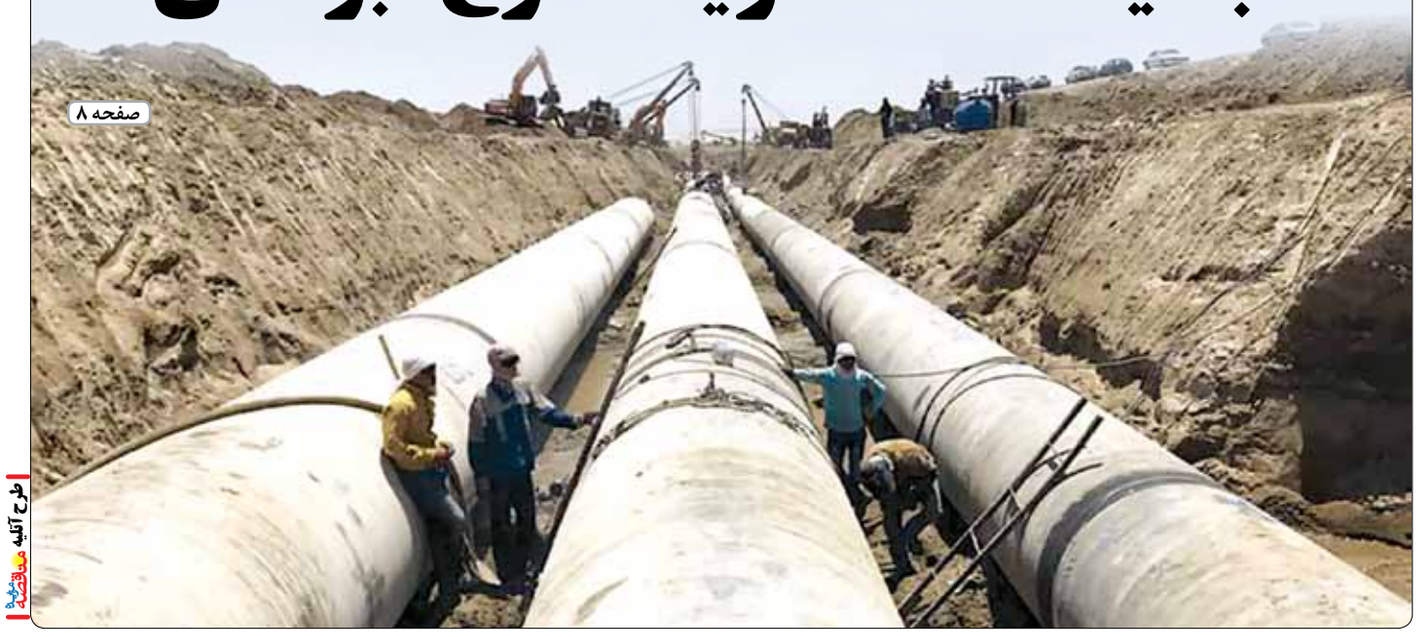

طرح آتلیه مناقصه

صفحه ۸

لزوم نگاه جدید به معادن برای جایگزینی درآمدهای نفتی

معاون طرح و برنامه وزارت صمت، با اشاره به رشد بخش معدن و صنایع‌معدنی برای جایگزینی درآمدهای نفتی، تأکید کرد: برای تحقق کامل این مهم نیازمند نگاه و رویکرد جدید به این بخش هستیم. سعید زرندی؛ معاون طرح و برنامه وزارت صمت، در آیین تودیع و معارفه سرپرست جدید معاونت...

صفحه ۶

رئیس کل بانک‌مرکزی

کره‌ای‌ها قول دادند بروند و با دست پُر برگردند

صفحه ۷

رئیس جهاددانشگاهی اعلام کرد

الزام به انتقال فناوری برای مناقصه‌گران ساخت قطار ملی

صفحه ۲

کیوسک مناقصه و مزایده

رکورد سهراب سپهری چگونه شکست؟

گران‌ترین اثر هنری در مزایده تهران کپی بود؟!

صفحه ۱

مزایده ۵۰ معدن در قم برای واگذاری به بهره‌برداران جدید

صفحه ۶

مناقصه اولین اپراتور ابری به سرانجام رسید

صفحه ۲

عزم جدی دانش‌بنیان‌های استان فارس برای شرکت در مناقصات بین‌المللی

صفحه ۲

رکورد سهراب سپهری چگونه شکست؟

گران‌ترین اثر هنری در مزایده تهران کپی بود؟!

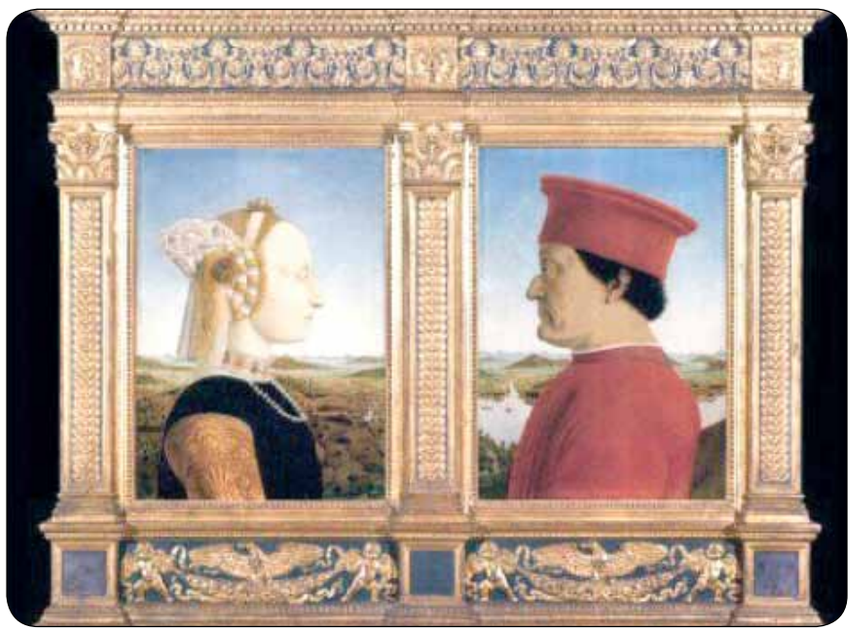

گروه اجتماعی | مناقصه مزایده

از آخرین مزایده آثار هنری تهران چند روزی گذشته است، اما همچنان بحث درباره آن ادامه دارد زیرا در آن رکورد گران‌ترین اثر هنری که متعلق به اثری از سهراب سپهری بود توسط آیدین آغداشلو شکسته شد. هنرمندی که چندی است خبرهای حاشیه‌ای، بیشتر از هنرش او را نُقل محافل کرده است. از حراج‌تهران با عنوان بزرگ‌ترین مرکز خرید و فروش اثر هنری در ایران یاد می‌شود. حراج‌تهران فعالیت خود را به‌طور رسمی‌از ۲۹خردادماه سال ۱۳۹۱ در تهران آغاز کرد و تاکنون ۱۳دوره از آن برگزار شده است. این حراج در هتل پارسیان آزادی تهران برگزار می‌شود، اما دوره سیزدهم آن به دلیل شیوع کرونا به صورت آنلاین برگزار شد.

نگاهی به دوره سیزدهم

دوره سیزدهم حراج‌تهران به دلیل شیوع کرونا دو بار به تعویق افتاد و سرانجام روز ۲۶دی‌ماه سال ۹۹ به شکل آنلاین برگزار شد. در این دوره ۱۱۰ اثر به فروش گذاشته شدند و با فروش ۱۰۰ اثر در مجموع گردش مالی ۸۸ میلیارد تومان برای آن ثبت شد. این مراسم تنها با حضور تعدادی محدود از خریداران برگزار شد و امکان خرید تلفنی هم فراهم بود. سیزدهمین حراج‌تهران سه ساعت طول کشید. در این حراج تابلویی از آیدین آغداشلو، به قیمت ۱۲میلیارد تومان چکش خورد و رکورد تمام دوره‌های حراج تهران شکسته شد. اثر مذکور تابلویی دولته‌ای است که «خاطرات امید» نام دارد. رکورد قبلی حراج‌تهران متعلق به تابلویی از سهراب سپهری، بود که پنج‌میلیارد و ۱۰۰ میلیون تومان فروخته شد.

هنرمند نامی؛ رکورددار جنجالی!

اما همان‌طور که گفته شد امسال سال عجیبی برای آیدین آغداشلو بود. در واقع تابستان امسال به‌دنبال طرح اتهامات علیه فردی به نام کیوان ا. که به تجاوز جنسی به دختران دانشجو متهم شده بود، پویشی بین دختران و زنان ایرانی برای افشاگری علیه عاملان تجاوزها و تعرض‌های جنسی آغاز شد. مشهورترین نامی که در این بین مطرح شد، آیدین آغداشلو نقاش مشهور کشور بود. شماری از زنان او را به آزار و تعرض جنسی به خود در طول سالیان مختلف متهم کردند.

گران‌ترین اثر سال کپی بود؟

شماری از کاربران گفته‌اند اثر آغداشلو یک کپی از یک نقاشی دیگر است. اتهامی که به تعدادی از دیگر آثار آغداشلو هم زده شده و به گفته آنها، شماری از این آثار از آثار دوره رنسانس کپی‌برداری شده است. رکوردشکنی حراج‌تهران با تابلوی آیدین آغداشلو/آیا این رکوردشکنی و جنجال اخیر پیرامون آغداشلو با هم ارتباط دارند؟ با این حال، در مورد تعریف علمی اقتباس، الهام یا کپی کردن و مصداق‌های آن و اینکه اثر آغداشلو در کدام دسته قرار می‌گیرد، اتفاق‌نظر وجود ندارد. بعضی کاربران شبکه‌های اجتماعی از چند روز قبل به حضور دو اثر از آغداشلو در این حراج اعتراض کرده بودند. آنها معتقد بودند به دلیل اتهام‌های اخیر علیه آغداشلو، پذیرش آثار او بی‌معنا بوده است.

حال این سؤال مهم باقی می‌ماند که آیا خرید اثری که با پایه ۱,۲میلیارد تومان عرضه و با ۱۰ برابر قیمت چکش می‌خورد، واقعی است یا صرفاً برای اعتبار به هنرمند پرحاشیه این روزها به این قیمت رسیده است؟

نظر عضو مجمع تشخیص مصلحت نظام درباره اجرای طرح هدفمندسازی یارانه‌ها در سال ۸۹

عضو مجمع تشخیص مصلحت نظام، گفت: مجلس در سال ۸۷ جلوی اجرای طرح را گرفت. محمود احمدی‌نژاد؛ رئیس‌جمهور سابق ایران که مجری طرح هدفمندی بود، در گفت‌وگو با سایت اکوایران، بیان داشت: در دولت اول ما که قانون برنامه بود و باید اجراء می‌شد، منتها ما دنبال اجرای هدفمندی بودیم. سال ۸۷ مقدماتش را هم فراهم کردیم و می‌خواستیم اجراء کنیم ولی مجلس وقت، جلوی ما را گرفت و گفت؛ باید لایحه بدهید. گفتیم در قانون برنامه هست، شرایط آن هم نوشته شده، اختیارات مطلق هم به دولت داده شده است. گفتند نه! باید لایحه بدهید، ما جلوی شما را می‌گیریم! ما مجبور شدیم لایحه تهیه بکنیم. رفتیم و نشستیم دوباره یک لایحه مفصل تهیه کردیم که یک‌سال طول کشید تا مجلس این لایحه را به ما برگرداند. چند ماه هم طول کشید تا مقدمات آن را فراهم بکنیم و از سال ۸۹ هم آن را اجراء کردیم، منتهی اینکه چرا ما دنبال اصل آن بودیم؟ عضو مجمع تشخیص مصلحت نظام، افزود: دو نگاه راجع به منابع کشور وجود دارد. یک نگاه معتقد است که این منابع مال مردم است و باید در کوتاه‌ترین فاصله، به دست مردم برسد یا منافع آنها به مردم برسد. نگاه دوم این است که این منابع مال دولت و حکومت است که اگر خواست به کسی می‌دهد. یا باید اینها نقد شود، در اختیار حکومت باشد، حالا در قالب بودجه یا غیربودجه، تشخیص بدهد که کجا هزینه کند. رئیس‌جمهور اسبق کشورمان، خاطرنشان ساخت: آن لایحه‌ای که ما به مجلس دادیم، چه بود و چه چیزی بیرون آمد و ما چه چیزی را اجراء کردیم! ما یک لایحه دادیم که همه جای آن را زدند، مانند جراحی که قلب را باز کند، ولی نتواند کاری انجام بدهد. کل آن را به‌هم ریختند. لایحه‌ای که ما دادیم، با لایحه‌ای که مجلس به ما داد، زمین تا آسمان با هم تفاوت داشت. احمدی‌نژاد؛ ادامه داد: ما می‌خواستیم از همان ابتدا کلاً قیمت‌ها را شناور کنیم، قیمت را به فوب خلیج‌فارس وصل کنیم تا در جیب مردم برود ولی این را به‌هم ریختند و گفتند؛ هر سال باید در بودجه بیاید! ما گفتیم اینگونه که باید هر سال کشور را به‌هم بریزیم، یک‌بار انجام می‌دهیم که تمام شود. شما هر سال باید روی آنها قیمت‌گذاری کنید، تا زمانی که این پروسه طول می‌کشد، اقتصاد نمی‌تواند تصمیم بگیرد، بعد هم در آن رانت و چیزهای دیگری ایجاد می‌شود. چهار، پنج نکته اساسی را برداشتند، دوباره گفتند؛ دولت باید تأمین اجتماعی کند، خب اینکه همان توسعه دولت است! ما گفتیم این را اجراء نمی‌کنیم. من به رهبری نامه‌ای نوشتم که این پدر کشور را درمی‌آورد، اقتصاد را نابود می‌کند. گفتم ما این کار را انجام نمی‌دهیم.

با خرید اشتراک ویژه در سایت
Qanoonnameh.ir
می‌توانید نسخه الکترونیکی این نشریات را با نصف قیمت در اختیار داشته باشید

- ۱۰- قوانین و مقررات سرمایه‌گذاری و مشارکت عمومی-خصوصی
- ۹- قوانین و مقررات مناقصه مزایده «ویرایش آخر (دهم)»
- ۵و۶-قوانین تنظیم بخشی از مقررات مالی دولت
- ۸- قوانین و مقررات خرید خدمات مشاوره
- ۱۳- قوانین و مقررات معاملات بانک‌ها (به زودی)

همچنین نشریات زیر کاملا رایگان و بدون ثبت‌نام در دسترس است

- ۳- قانون و مقررات بودجه ۹۷ کل کشور
- ۱- قانون برنامه ششم توسعه
- ۴- قوانین و مقررات حمایت از کالای ایرانی و تولید ملی
- ۷- قانون بودجه ۹۸ کل کشور
- ۱۱- قانون و مقررات بودجه ۹۹ کل کشور

فصلنامه قانون

مناقصه اولین اپراتور ابری به سرانجام رسید

مشاور برنامه‌ریزی پروژه ابرایران، گفت: پروژه ملی ابرایران شرایط لازم برای شکل‌گیری اولین اپراتورهای ابری کشور را فراهم می‌کند. به گزارش خبرگزاری آنا، علی شیرازی؛ مشاور برنامه‌ریزی پروژه ابرایران، در نشست خبری کنسرسیوم شرکت‌های انتقال داده آسیاتک، امید ژرف‌نگر و ابرزس XaaS درباره پروژه ملی ابرایران که در شرکت آسیاتک برگزار شد، اظهار کرد: زمان آغاز پروژه ملی ابرایران زمستان ۱۳۹۹ است. وی افزود: برای آغاز این پروژه سه شرکت فعال در حوزه ابرایران، تعداد مرکز ذخیره داده ناقص در اختیار داشتند. برای ارتقای این مراکز ذخیره داده مناقصه‌ای برگزار شد و کنسرسیوم شرکت‌های شرکت‌تک، امید ژرف‌نگر و ابرزس توانست این مناقصه را برنده شود. مشاور برنامه‌ریزی پروژه ابرایران، بیان کرد: تمرکززدایی زیرساخت‌ها از کلانشهرها و به‌خصوص تهران، تقویت زیرساخت‌های داخلی و شکل‌گیری اولین اپراتورهای ابری از اهداف پروژه ملی ابرایران است. شیرازی، عنوان کرد: پس از تأمین منابع بخش‌خصوصی سایت‌هایی پنج‌گانه در شهرهای مختلف کشور از سازمان فناوری اطلاعات تحویل گرفته می‌شود. وی خاطرنشان کرد: زمان آماده‌سازی این پروژه یک سال است و در مدت هفت سال خدمات حوزه ابری ارائه می‌گردد. مشاور برنامه‌ریزی پروژه ابرایران ادامه داد: تجهیزات در مدت استفاده از پروژه از دولت خریداری می‌شود و در نهایت به دولت تحویل داده می‌شود. حجم بازار ict در سال ۱۳۹۸ در جهان ۱۳ میلیارددلار بود. بازار خدمات ابری در ایران هنوز بالفعل است و کمتر از ۱۰ درصد آن بالقوه شده است.

گزارش اتحادیه اروپا

رشد ۴۰ درصدی جریمه برای نشت اطلاعات

طبق گزارشی جدید اتحادیه اروپا طی ۱۲ ماه گذشته حدود ۱۹۲ میلیون دلار جریمه برای نشت اطلاعات کاربرانش وضع کرده است که بیشترین میزان آن با ۵۷ میلیون دلار به فرانسه تعلق دارد. به گزارش مهر به نقل از انگجت، طبق تحقیقی که به تازگی منتشر شده، روند جدید حفاظت از حریم شخصی اروپا به افزایش جریمه‌ها برای عاملان و شرکت‌ها منجر شده است. شرکت حقوقی DLA Piper اعلام کرد اتحادیه اروپا از ۲۸ ژانویه ۲۰۲۰ میلادی حدود ۱۵۸,۵ میلیون یورو (حدود ۱۹۲ میلیون دلار) جریمه نقدی وضع کرده است. این رقم نشان‌دهنده رشدی ۳۹ درصدی نسبت به ۲۰ ماه قبل از آن است. علاوه بر افزایش جریمه‌ها، تعداد هشدارهای هک نیز در همین بازه ۱۲ ماهه ۱۹ درصد رشد کرده است. ایتالیا، آلمان و فرانسه سه کشوری هستند که بیشترین جریمه‌ها علیه شرکت‌ها را انجام داده‌اند و در کل از زمان وضع GDPR یا «مقررات عمومی حفاظت از داده‌های اتحادیه اروپا» ۱۹۲,۸ میلیون یوروی (۲۳۴ میلیون دلار) از شرکت‌ها جریمه دریافت کرده‌اند. بیشترین مبلغ جریمه نیز ۵۷ میلیون دلار است که فرانسه به دلیل نقض قوانین شفافیت اطلاعات علیه گوگل وضع کرد. این درحالی است که میزان آمادگی کشورها برای اجرای قوانین GDPR با وضعیت آمریکا تضاد بسیار زیادی دارد. سناتور کیرستن جیلی برند خواستار یک سازمان حفاظت اطلاعات جدید شده که قدرت‌هایی مشابه نمونه اروپایی دارد. از سوی دیگر دفتر حسابرسی دولت آمریکا نیز ادعا می‌کند به قوانین جدیدی نیاز است اما کمیسیون فدرال تجارت باید آن را تعیین کند.

خودی و بی‌خودی

فرصتی برای ریخت‌وپاش پول!

در خبر است که خرده سهامداران ساده‌دلی که به امید پارو کردن پول‌های بادآورده، سر از تالار بورس درآورده بودند و از اتفاق، اوایل کار همه چیز بر وفق مرادشان بود و کم‌کم امر بر ایشان مشتبه شد که برای خودشان یک پا بورسی کارکشته و تحلیلگر حرفه‌ای شده‌اند و برای دوست و آشنا و خانواده، نقش مشاور و کارگزار ششدانگ را بازی می‌کردند، پس از ریزش‌ها و خیزش‌های راه‌به‌راه و عمیق شدن این چاه بی‌انتهای شاخص و قرمز شدن پرچم همواره سبز تابلوی عریض و طویل سهام‌ها، این‌بار در جلو ساختمان بورس گردهم آمدند و پرچم این غول شیشه‌ای را پایین کشیده و کلی بدوبیراه و ایضاً دعای سخت نثار زمین و زمان کرده‌اند!

حرفی هم که می‌زنند آنقدرها هم بی‌حساب نیست، می‌گویند ما دیدیم بازار خوب است، پولمان در بورس هر هفته دوبله سوبله می‌شود، مسؤولان هم که به دل ما سخن می‌گویند و از رونق و جهش و پرش حرف می‌زنند، ما هم هرچه داشتیم و نداشتیم گذاشتیم در طبق اخلاص! حالا هم که اوضاع قمر در عقرب شده و هست و نیست‌مان بر باد رفته است، یک نفر باید این پول‌های بخار شده را به هر روشی که می‌تواند به جیب ما برگرداند وگرنه تا جان در بدن داریم آروم نمی‌گیریم!

این وسط چه کسی جرأت می‌کند به این عزیزان مال‌باخته بگوید، تصدق شم پرشور اقتصادی‌تان بروم که آنچه دیگران در آینه نمی‌دیدند شما در خشت خام به نظاره نشسته بودید! این همه کارشناس و متخصص و اهل فن، نامه زدند، مقاله دادند، بیانیه صادر و سخنرانی کردند که ایهاالناس این بوی کباب از داغ کردن حمار است نه از گوشت بره‌پروار، ولی شما واقعیت‌گرایی را بیشتر دوست داشتید و افزایش شمار صفرهای حسابتان همه حرف‌وحدیث‌های پشت سر بورس را کنار می‌زد، اگر هم خدای ناخواسته دو دل می‌شدید بودند کارشناسان نخبه تلگرامی و اینستاگرامی که چندصد هزار تومانی از شما بگیرند و همان حرف‌هایی که دوست دارید را تحویل دهند، البته برخی مسؤولین هم هیزم‌کش آتش بودند و باد بر آن می‌دمیدند تا مبادا این وسط کسی به راه پرافتخاری که می‌رود شک کند و میانه‌روی و احتیاط را به پول بیشتر و رکوردشکنی، ترجیح دهد.

همه اینها را گفتیم که به بزرگان مسؤول و مجری عرض کنیم که با توجه به شرایط پیش آمده فرصت بسیار خوبی ایجاد شده که بزرگان تصمیم‌گیر دورهم بنشینند و با تکیه بر خزانه لبریز از دلار و سکه و اشرفی، این‌بار هم خاصه خرجی نمایند و بر سیاق همان مؤسسات اعتباری و قرض‌الحسنه‌های پشمکی و اعتراض و تظاهرات مال‌باخته‌هایی که سود چند ۱۰ درصدی چشمشان را گرفته بود ولی وقتی ورق برگشت عارض دولت و بانک‌مرکزی شدند، این‌بار هم پول‌پاشی کرده و سهامداران ورشکسته و دلشکسته را با پول بیت‌المال، تسکین خاطری بدهید!

البته به ضرس قاطع مطمئن هستم این‌بار مسؤولین اینچنین کاری نخواهند کرد، البته نه به‌خاطر حفظ و حراست از بیت‌المال و نه به خاطر دانش و علم اقتصاد و مدیریت که همه این دلایل در برابر خزانه پر از صفرهای در حال حذف شدن، پشیزی نمی‌ارزد!

هوشنگ‌خان

رئیس جهاددانشگاهی اعلام کرد

الزام به انتقال فناوری برای مناقصه‌گران ساخت قطار ملی

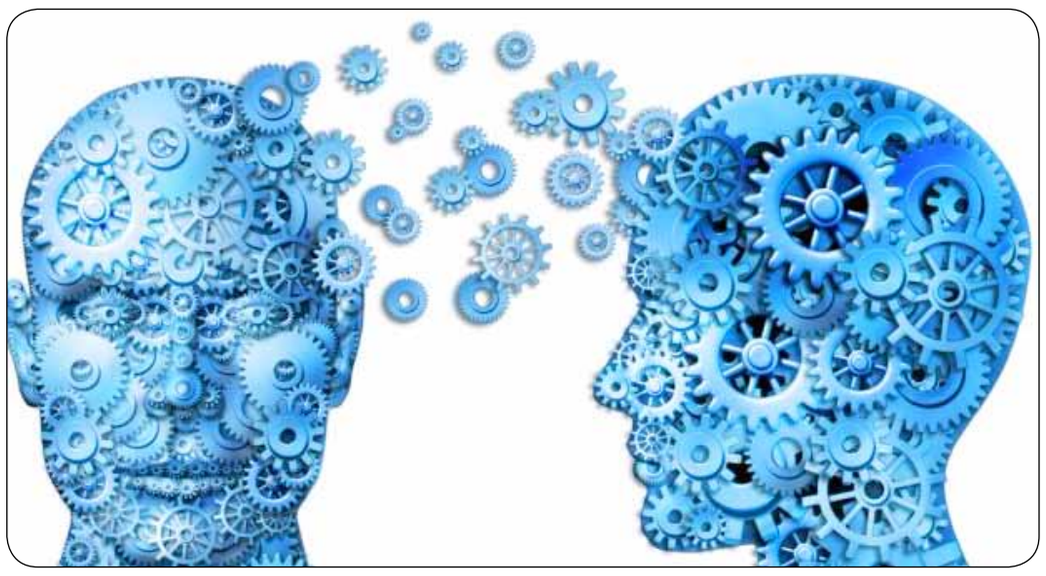

گروه فناوری | مناقصه مزایده

رئیس جهاددانشگاهی گفت: پیچیده‌ترین قسمت قطار ملی با تلاش محققان و کارشناسان این نهاد با موفقیت ساخته شد. حمیدرضا طیبی؛ افزود: کسب فناوری و طراحی و ساخت پیچیده‌ترین بخش طرح قطار ملی یعنی سیستم کامل رانش آن به جهاددانشگاهی واگذار شد که با موفقیت به انجام رسید. وی یادآور شد: سیستم رانش شامل سیستم کنترل مرکزی (TCMS)، بخش برق ولتاژ بالا (M.V.Box) سیستم کنترل دور موتورها (MCM)، سیستم تأمین برق داخل واگن‌ها (ACM)، الکتروموتورها، گیربکس‌ها، سلف‌ها و مقاومت‌های ترمزی است که حدود ۳۰ تا ۳۳ درصد قیمت یک رام قطار را تشکیل می‌دهند. وی ادامه داد: هر رام قطار معمولاً بسته به جمعیت شهرها دارای ۵، ۷ و یا ۸ واگن بوده که قیمت خرید خارجی هر واگن حدود یک‌میلیون یورو است، ساخت سیستم رانش در جهاددانشگاهی از پیشرفت بسیار خوبی برخوردار بوده و حدود ۸۵ درصد تجهیزات ساخته‌شده در حال تحویل برای نصب بر روی قطار ملی است. رئیس جهاددانشگاهی با یادآوری اینکه اجرای این پروژه، قطار مهم‌ترین پروژه کشور با این حجم از ساخت داخل و با فناوری پیشرفته بومی‌خواهد بود، عنوان کرد: لذا به سهم خود تلاش می‌کنیم تا پروژه قطار ملی با موفقیت راه‌اندازی شده و ساخت داخل آن نیز هرچه سریع‌تر شروع شود؛ زیرا اجرای این پروژه می‌تواند الگوی مهمی‌از امکان‌پذیری اتکاء بر توان ملی در تأمین نیازهای کشور به‌صورت ملی و ایجاد اشتغال عزت‌مند برای فرزندان میهن اسلامی‌باشد. به گزارش جهاددانشگاهی، طیبی به چهار بازدیدی که در روزهای گذشته با حضور مسؤولان کشوری از طرح مهم سیستم رانش واگن‌های مترو در واحد علم و صنعت برگزار شد، اشاره کرد و یادآور شد: این بازدیدها با هدف اطمینان دادن به آنها برای موفقیت‌آمیز بودن ساخت داخل انجام می‌شود. وی ادامه داد: امیدواریم برنامه‌ریزی شود تا ساخت داخل و انبوه واگن‌ها با تأمین منابع موردنیاز پس از راه‌اندازی موفقیت‌آمیز آغاز شود.

نیاز به ۱۰ هزار واگن با گسترش خطوط مترو با اشتغالزایی چند ۱۰هزار نفری

رئیس جهاددانشگاهی، با بیان اینکه خطوط مترو در ۹کلانشهر (تهران، مشهد، اصفهان، شیراز، تبریز، قم، اهواز، کرج و کرمانشاه) احداث می‌شود، گفت: همچنین تصویب‌شده تا برای شهرهایی که جمعیت آن به بالای یک‌میلیون نفر است، خطوط مترو ایجاد شود. طیبی؛ افزود: برای راه‌اندازی این خطوط به هزاران واگن مترو نیاز بوده که برخی این نیاز را به ۱۰ هزار واگن برآورد می‌کنند. وی در ادامه با بیان اینکه تصور کنید اگر این واگن‌ها و تجهیزات پیشرفته به‌کار رفته در آنها مثل بدنه، شاسی و یا بوژی؛ سیستم رانش و یا حرکت، ترمزها، درب‌ها، سیستم‌های تهویه، کلیه دکوراسیون داخلی و سایر اجزاء ساخت داخل شود چه حجم عظیمی‌از محصولات ساخت داخل در کشور تولید می‌شود؟ گفت: ساخت داخل این تجهیزات، بهره‌برداری از قطارهای مترو، بازسازی و تعمیر و نگهداری آنها، به‌صورت مستقیم و غیرمستقیم اشتغال چند ۱۰ هزارنفری برای جوانان کشور در رده‌های مختلف تحصیلی و مهارتی ایجاد می‌کند. رئیس جهاد دانشگاهی، با یادآوری اینکه کشورهای همسایه و سایر کشورها نیز یا صاحب خطوط مترو بوده و یا به سرعت به‌دنبال ایجاد آن هستند، افزود: جهاددانشگاهی با اطلاع از استراتژی توسعه خطوط مترو و شروع متروی تهران و با اتکاء به تجربیات ارزشمند خود در تولید فناوری مختلف در حوزه‌های برق و مکانیک، طراحی و ساخت پیشرفته‌ترین بخش واگن‌های مترو به‌نام سیستم کامل رانش واگن‌های مترو (Full ProPulsion System)، را از سال ۱۳۸۳ در دستور کار خود قرار داد.

پیش‌بینی سهم ۸۵ درصدی ساخت داخل صنعت حمل‌ونقل ریلی در برنامه ششم توسعه

طیبی؛ ادامه داد: در دور اول مسؤولیتم در جهاددانشگاهی و ادامه در سمت رئیس واحد علم و صنعت سعی کردیم این کار را در همکاری با یکی از معتبرترین شرکت‌های حمل‌ونقل ریلی غربی و به‌صورت انتقال فناوری تا سقف ۸۳ درصد داخلی‌سازی انجام دهیم که به علت تحریم‌ها عملی نشد. وی تصریح کرد: در دور دوم مسؤولیت با هماهنگی سازمان برنامه‌وبودجه و با کمک مجلس شورای‌اسلامی، بندی را در برنامه ششم توسعه گنجاندیم که از طریق خریدهای خارجی و انتقال فناوری و یا ساخت داخل، سهم تولید داخل در صنعت حمل‌ونقل ریلی شهری و بین‌شهری به ۸۵ درصد برسد. رئیس جهاددانشگاهی همچنین، گفت: باوجود صدور مجوز خرید دوهزار دستگاه واگن با فاینانس خارجی توسط شورای اقتصادی و حتی برنامه‌ریزی برای گرفتن امتیاز انتقال فناوری از شرکت‌کنندگان در این مناقصات، با خروج آمریکا از برجام شرکت‌های اروپایی کنار رفته و چینی‌ها هم به بهانه‌های مختلف باوجود واگذاری قرارداد ساخت ۶۳۰ دستگاه واگن به آنها، عملاً اقدامی‌انجام ندادند. طیبی؛ یادآور شد: با استناد به ماده ۵۴ برنامه ششم توسعه کشور که توسط جهاددانشگاهی در این ماده گنجانده شد، معاونت علم و فناوری رئیس‌جمهور قبول کرد تا بخشی از منابع موردنیاز برای طراحی ملی یک رام قطار هفت‌واگنه مترو را تأمین و این پروژه ملی با همکاری متروی تهران، جهاددانشگاهی و شرکت مپنا اجراء شود.

عزم جدی دانش‌بنیان‌های استان فارس برای شرکت در مناقصات بین‌المللی

رئیس کمیسیون کارآفرینی، کسب‌وکارهای نوین و دانش‌بنیان اتاق بازرگانی فارس، گفت: یکی از اولویت‌های ما در فارس ایجاد شرایط برای صادرات محصولات شرکت‌های دانش‌بنیان بزرگ استان فارس است که در حال‌حاضر در این بخش مشکلات و ضعف‌هایی وجود دارد. به گزارش تسنیم، امید ماهرانی؛ در جلسه نشست تخصصی کمیسیون کارآفرینی، کسب‌وکارهای نوین و دانش‌بنیان این اتاق که به صورت وبینار برگزار شد اظهار داشت: یکی از اولویت‌های ما در فارس ایجاد شرایط برای صادرات محصولات شرکت‌های دانش‌بنیان بزرگ استان فارس است که در حال‌حاضر در این بخش مشکلات و ضعف‌هایی وجود دارد. وی عنوان کرد: شرکت‌های دانش‌بنیان برای صادرات محصولات خود نیاز دارند از الزامات بازار و قراردادهای بین‌المللی آگاهی کامل و جامع داشته باشند تا بتوانند با ارائه مدارک صحیح مسائل قانونی صادرات را پیش ببرند. ماهرانی؛ افزود: شرکت در مناقصات بین‌المللی یکی از مباحث مهم قانونی برای گرفتن پروژه‌های بین‌المللی توسط فعالان اقتصادی و شرکت‌های دانش‌بنیان ماست که این مناقصات در سطح بین‌المللی روال مشخصی دارد که شرکت‌هایی که حضور در مناقصات را به عنوان یکی از درگاه‌های تداوم فعالیت و درآمدزایی مدنظر دارند باید از مشاوران متخصص جهت ارزیابی مناقصه‌ها و تأمین مستندات جهت شرکت در آنها استفاده کنند. وی اظهار داشت: همچنین به‌روز بودن اسناد و معرفی پایگاه‌هایی که مناقصات داخلی و خارجی را به متقاضیان ارائه دهد، نیز از اقدامات مهم در این حوزه است که باید مورد توجه قرار گیرد. ماهرانی؛ گفت: ما در اتاق بازرگانی فارس در کنار شرکت‌های دانش‌بنیان و فعالان اقتصادی این حوزه هستیم و تلاش می‌کنیم از هرگونه موازی کاری در این حوزه جلوگیری و هم‌افزایی بیشتری بین دستگاه‌های متولی و فعالان اقتصادی در شرکت‌های دانش‌بنیان در سطح استان ایجاد شود تا فضا برای فعالیت شرکت‌ها در فارس هموارتر شود. وی عنوان کرد: در حال‌حاضر استان فارس با برخورداری از حدود ۲۰۰ شرکت ثبت شده فعال دانش‌بنیان در جایگاه چهارم کشور قرار دارد که عمده فعالیت این شرکت‌ها در حوزه‌های صنایع غذایی، دارو، فرآورده‌های پیشرفته، تشخیص و درمان، فناوری و موارد پیشرفته، ماشین‌آلات و تجهیزات پیشرفته، وسایل و تجهیزات پزشکی، برق و الکترونیک و مخابرات و خدمات تجاری‌سازی است. ماهرانی؛ تصریح کرد: در حال‌حاضر در کشور حمایت‌هایی در قالب‌های مختلف از شرکت‌های دانش‌بنیانی که توان صادرات دارند، ارائه می‌شود که شرکت‌ها باید برای اطلاع از این حمایت‌ها به سایت شرکت‌های دانش‌بنیان معاونت علمی‌و فناوری ریاست جمهوری مراجعه کنند. ناصر انزلی‌چی؛ کارگزار معاونت علمی‌و فناوری ریاست‌جمهوری نیز، در ادامه این جلسه با بیان اینکه جدیت، اعتبار و مقبولیت خریدار، اشراف و آگاهی از رقبا و راهبردهای آنها در بازار هدف، هدایت بنگاه‌های متقاضی به تکمیل ساختارهای کاغذی از جمله اهمیت مناقصات است، افزود: اتاق‌های بازرگانی از مهم‌ترین مراکز و سازمان غیردولتی مؤثر در روند تجارت بین‌المللی هستند. انزلی‌چی؛ با تشریح مراحل و روند شرکت در مناقصات بین‌المللی اظهار داشت: برای شرکت در مناقصات بین‌المللی شناسایی و رصد سازمان‌ها و برنامه‌هایی حمایتی و توسعه‌ای به منظور استفاده بهینه از فرصت‌های پیش آمده بسیار حائزاهمیت است. وی گفت: در مناقصات شیوه‌های اصلی خرید و فروش به صورت رقابتی ILT و IHT است اما در برخی از کشورها که دارای منابع مالی غنی نیستند خرید رقابتی خدمات در قالب‌های دیگری انجام می‌پذیرد. انزلی‌چی؛ در ادامه به تشریح فرآیند مناقصه چند مرحله‌ای، مراجع عمده جمع‌آوری اطلاعات مناقصات و طبقه‌بندی مناقصات از نظر قوانین حاکم بر مناقصه، محصولات مورد خرید، تأمین مالی مناقصه، تعداد بسته اسناد مناقصه پرداخت.

فقط تا ۵ بهمن استخراج‌کنندگان رمزارز برای ثبت دستگاه‌های ماینینگ فرصت دارند!

مدیرکل سرمایه‌گذاری و امور طرح‌های وزارت صمت با تشریح جزییات دریافت مجوز استخراج رمزارز، گفت: فعالان صنعت ماینینگ تا پنجم بهمن‌ماه فرصت دارند با طی فرآیند خوداظهاری نسبت به پرداخت حقوق و عوارض دولتی و دریافت گواهی پرداخت اقدام کنند. علیرضاهادی؛ در گفت‌وگو با ایرنا، به شرح جزییات مربوط به صدور مجوزهای دستگاه‌های استخراج رمزارز پرداخت. او درباره روند قانونی شدن استخراج رمزارز در ایران گفت: استخراج رمزارز با تصویب‌نامه ۵۸۱۴۴ (۱۳ مرداد سال ۹۸) شکل قانونی به خود گرفت و پس از تصویب‌نامه هیأت‌وزیران صادره درخصوص ارائه فرصت برای خوداظهاری ماینرهای (دستگاه استخراج رمزارز) قاچاق موجود در کشور، با همکاری فعالانه گمرک و ستاد مبارزه با قاچاق کالا و ارز، بستر لازم برای فرآیند خوداظهاری در سامانه «بهین‌یاب» فراهم شده و امکان دریافت حقوق و عوارض دولتی از پنجم دی‌ماه ۹۹ وجود دارد. مدیرکل سرمایه‌گذاری و امور طرح‌های وزارت صنعت، معدن‌وتجارت، با تأکید بر اینکه پنجم بهمن‌ماه فرصت ثبت‌نام متقاضیان، پرداخت حقوق و عوارض دولتی به پایان می‌رسد، گفت: فعالان این حوزه برای دریافت مجوز فعالیت از وزارت صمت و یا اعلام فهرست مراکز دارای جواز تأسیس استخراج رمزارز برای متقاضیانی که قصد واگذاری دستگاه‌ها را دارند تا پنجم اسفندماه فرصت دارند. آنها باید با بارگذاری مدارک موردنظر در سامانه بهین‌یاب، ماینرهای غیرقانونی یا ضبط شده خود را تعیین‌تکلیف کنند. او درباره صدور جواز تأسیس استخراج رمزارز، تصریح کرد: صدور جواز تأسیس از ۲۸ آبان سال گذشته آغاز و تاکنون ۱۳۸۰ فقره جواز تأسیس در سراسر کشور و مناطق آزاد و ویژه اقتصادی صادرشده است تا متقاضیان بتوانند زیرساخت‌های موردنیاز مانند زمین، ساختمان، برق و... را فراهم کرده و تجهیزات لازم را خریداری کنند. به گفته هادی؛ متقاضیان پس از آن با دریافت پروانه بهره‌برداری، امکان آغاز فعالیت مجاز را دارند و در حال‌حاضر هیچ‌یک از متقاضیان پروانه بهره‌برداری را دریافت نکرده‌اند. او درباره اینکه کدام کشورها اکنون برای استخراج بیت‌کوین در کشور مجوز دریافت کرده‌اند، گفت: صرفاً دارندگان شماره شناسه ملی اعم از اشخاص حقوقی و حقیقی امکان دریافت مجوز در سامانه را دارند. وی خاطر نشان کرد: البته براساس دستورالعمل صدور مجوز فعالیت استخراج رمزارز که سال گذشته صادرشده، اشخاص غیرایرانی در قالب اشخاص حقوقی امکان سرمایه‌گذاری دارند که براساس اطلاعات سامانه، تعداد سرمایه‌گذاران غیرایرانی در این زمینه در مقابل متقاضیان ایرانی ناچیز است.

مهلت تا ۵ بهمن‌ماه

فرآیند خوداظهاری در پایان وقت پنجم بهمن‌ماه خاتمه پیدا می‌کند و فعالان این حوزه فقط تا این زمان فرصت دارند نسبت به پرداخت حقوق و عوارض دولتی و دریافت گواهی پرداخت اقدام کنند. او درباره آخرین وضعیت صدور مجوز در سامانه وزارت صنعت، معدن‌وتجارت، گفت: تاکنون ۱۸۷۰ متقاضی برای دریافت مجوز ثبت‌نام کرده‌اند و ۱۳۸۰ مجوز صادرشده است. در حال‌حاضر هیچ‌یک از متقاضیان، پروانه بهره‌برداری برای استخراج قانونی بیت کوین دریافت نکرده‌اند.

واحدهای استخراج رمزارز پروانه بهره‌برداری ندارند

به گفته هادی؛ براساس اعلام وزارت نیرو با ۲۱ بنگاه به میزان ۳۱۰ مگاوات قرارداد منعقدشده است که هفت واحد در مناطق آزاد و ویژه اقتصادی مستقر هستند که برای هیچ‌یک پروانه بهره‌برداری در سامانه بهین‌یاب صادر نشده است. اکثر دریافت‌کنندگان جواز تأسیس از قبل، دستگاه‌های قاچاق داشته‌اند و پس از طی شدن مراحل خوداظهاری امکان دریافت پروانه بهره‌برداری خواهند داشت.

۶۵ هزار دستگاه ماینینگ قانونی شد

او درباره وضعیت خوداظهاری در سامانه بهین‌یاب افزود: تاکنون دو هزار و ۵۶۰ متقاضی در سامانه ثبت‌نام کرده و حدود ۱۵۳۶ مورد کارهای مربوط به پرداخت حقوق و عوارض دولتی و دریافت مجوز خود را نهایی کرده‌اند. تاکنون ۱۲ میلیارد تومان عوارض دولتی برای ۶۵ هزار و ۵۰۰ دستگاه از سوی متقاضیان پرداخت‌شده است. البته مجموع تعداد ماینرهای اظهارشده در فرآیند، ۱۲۷ هزار دستگاه بوده که لازم است دارندگان آنها مراحل پرداخت را به اتمام برسانند تا گواهی پرداخت را دریافت کنند.

توضیح دادستانی تهران در مورد احضار وزیر ارتباطات

روابط‌عمومی دادسرای عمومی و انقلاب تهران، اعلام کرد: پرونده قضایی آذری‌جهرمی با شکایت تعداد زیادی از اشخاص حقیقی و حقوقی تشکیل شده که در متن تقطیع شده منتشره اغلب این موارد اتهامی‌حذف شده است. به گزارش ایرنا، دادستانی تهران پس از انتشار خبر احضار وزیر ارتباطات و فناوری اطلاعات به شعبه نهم دادسرای فرهنگ و رسانه و برخی خبرسازی‌ها در مورد علت احضار آذری‌جهرمی، اعلام کرد: برخی دیگر از عناوین اتهامی متعدد آذری‌جهرمی در پرونده قضایی تشکیل شده برای وی، نتیجه گزارش‌های نهادهای مردم نهاد، ضابطین و ارگان‌های مختلف بوده است که براساس نص صریح قانون به دلیل مقدماتی بودن تحقیقات و پرونده این دادسرا از اعلام جزییات آن معذور است. همچنین دادستانی تهران، با رد کردن برخی گمانه‌زنی‌ها و شایعات منتشر شده در فضای مجازی اعلام کرده است، طی دو سال گذشته و در دور جدید دادستانی تهران، هیچ حکم قضایی مبنی بر فیلترینگ یا مسدودسازی شبکه اجتماعی‌ای صادر نشده است. خبری مبنی بر احضار محمدجواد آذری‌جهرمی؛ وزیر ارتباطات در رسانه‌ها منتشر شد. خبری که حکایت از اعلام جرایم متعدد توسط دادستان کل کشور علیه وزیر ارتباطات داشت. در متن این خبر آمده بود که محمدجواد آذری‌جهرمی، به دلیل استنکاف از اجرای اوامر قضایی در مورد فیلتر کردن اینستاگرام علی‌رغم حکم صادره، استنکاف از اجرای دستورات مقام‌های دولتی که اشاره به ابلاغ رئیس مرکز ملی فضای مجازی به وزارت ارتباطات برای کاهش پهنای باند بین‌الملل و محدودسازی پیام‌رسان‌های خارجی دارد، احضار شده است. همچنین به ادعای رسانه‌ها، دلیل دیگر احضار وزیر ارتباطات، عدم اجرای مصوبات شورای‌عالی فضای مجازی از جمله مصوبه سال ۹۱ شورا در مورد انسداد فیلترشکن‌ها و VPNها و همچنین مصوبه حمایت از پیام‌رسان‌های بومی، بوده است. علاوه بر این جرایم، رسیدگی به شکایت مردم اهواز و چند شهر دیگر از وزیر ارتباطات، شکایت جاویدنیا؛ معاون سابق دادستان کل کشور از جهرمی و نیز شکایت سازمان صداوسیما از جهرمی در مورد اظهارنظر او در مورد بازپس‌گیری فرکانس‌های باند ۷۰۰ و ۸۰۰ از دیگر اتهامات وزیر ارتباطات طرح شده است. در خبری که منتشر شد؛ برخی اعلام کردند فیلترینگ اینستاگرام صرفاً چیزی است که حامیان وزیر ارتباطات برای بازتاب گسترده این خبر از آن استفاده کرده‌اند. وزیر ارتباطات در متن دفاع خود به این نکته مهم اشاره کرد و نوشت: «دستور دادیار شیراز توسط دادستان کل کشور موقوف‌الاجراء شده و در دستورات بعدی دادستان کل کشور به جای عبارت مسدودسازی از عبارت فیلتر مصادیق محتوای مجرمانه اینستاگرام استفاده شده که تفاوت زیادی با یکدیگر دارند.» وزیر ارتباطات افزود: «لذا حکم قضایی مسدودسازی کل اینستاگرام سالبه به انتفاء موضوع است. جدای از این توضیحات بنا بر مواد ۷۴۹ و ۷۵۱ قانون مجازات اسلامی، شرکت‌های اینترنتی موظف به اجرای دستورات قضایی بوده و اتهام استنکاف وارد نیست چرا که در هیچ قانونی وزیر ارتباطات مسؤول اجرای دستور قضایی پالایش نیست.»

اطلاع‌رسانی حقوقی، دوره جدید سال ششم
پاییز و زمستان ۱۳۸۸، شماره ۱۹ و ۲۰

نقش نهادهای مقررات‌گذار در تنظیم خدمات عمومی
قسمت آخر

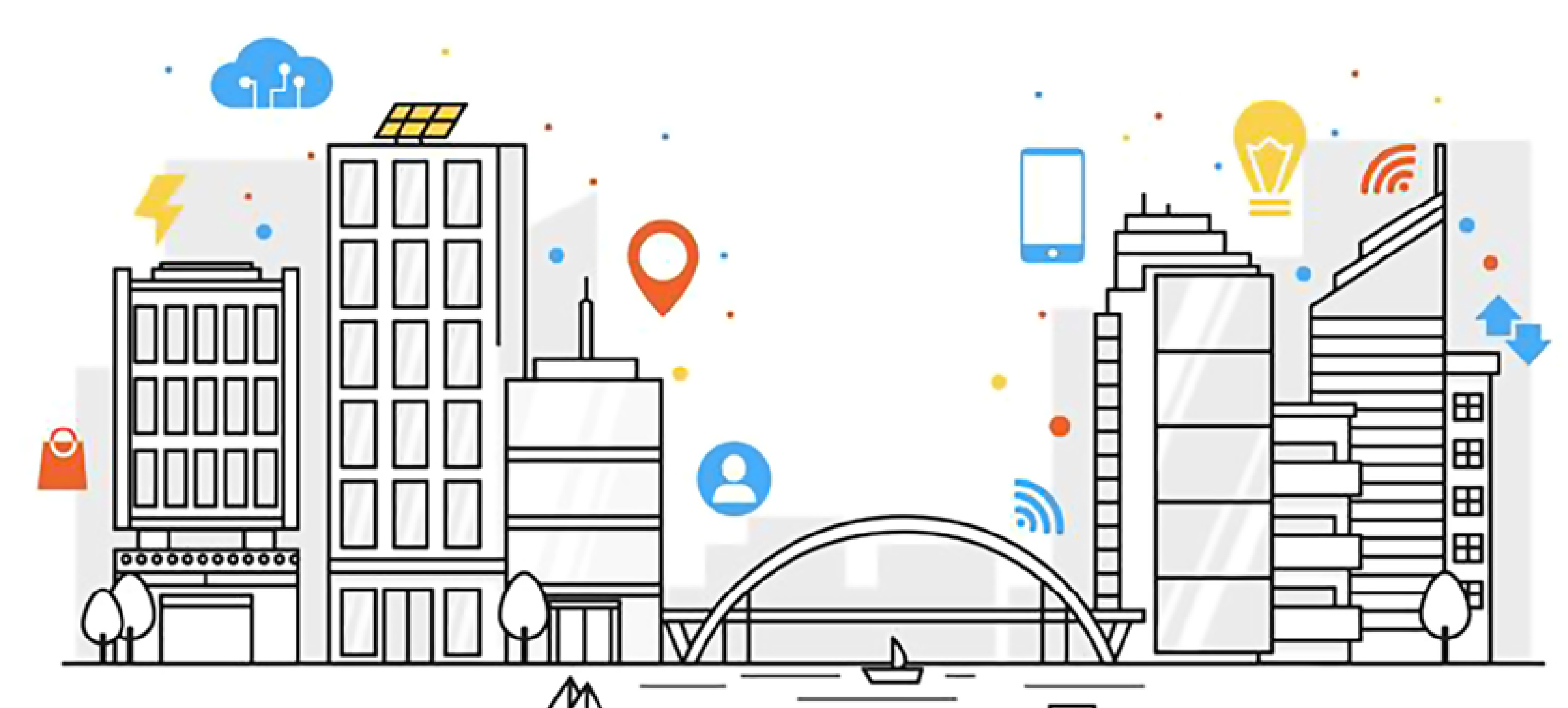

عرفان شمس
دانشجوی دکتری حقوق عمومی دانشکده حقوق دانشگاه شهید بهشتی

۱. کارکردها و وظایف نهادهای مقررات‌گذار
در این قسمت نخست، کارکردهای نهادهای مقررات‌گذار به‌طور کلی مورد توجه قرار می‌گیرد، سپس میزان اختیارات نهادهای مقررات‌گذار توضیح داده می‌شود. این امر می‌تواند درخصوص حدود مسؤولیتی که جهت اجرای سیاست‌های تنظیمی به این نهادها تفویض شده است، بصیرت‌زا باشد. موضوع دیگری که مورد بحث قرار خواهد گرفت، وظایف نهادهای مقررات‌گذار است. گفته شده است: «وظایف نهادهای مقررات‌گذار، بیانگر قراردادی ضمنی میان دولت و شهروندان در این حوزه است.» بحث‌هایی که در مورد معیارهای این قرارداد وجود دارد، حول این موضوع می‌چرخد که اساساً آنچه در این قرارداد مورد توافق واقع می‌شود، کدام است: حفاظت از حقوق شهروندی در مقابل قدرت انحصاری دولت توسط نهادهای مقررات‌گذار یا حمایت از برخی هنجارهای اجتماعی وسیع‌تر که ممکن است به هزینه نقض برخی حقوق شهروندی باشد؟

یادآوری این نکته ضروری است که بررسی وظایف قانونی نهادهای مقررات‌گذار می‌تواند بر موضوع مسؤولیت نهادهای مقررات‌گذار هم تأثیرگذار باشد. به این معنی که نهاد مقررات‌گذار باید صرفاً به جهت وظایفی که برایش تعیین شده، مسؤول و پاسخگو باشد؛ خواه این وظایف روشن و صریح باشد و خواه به صورت مبهم. نکته‌ای که در این ارتباط باید به آن توجه داشت، تأثیر اهداف و سیاست‌های خصوصی‌سازی بر نظام مقررات‌گذاری و وظایف نهادهای مقررات‌گذار است. سیاست‌ها و اهداف متعارض در برنامه خصوصی‌سازی می‌تواند موجب ابهام در نظام مقررات‌گذاری و وظایف نهادهای مقررات‌گذار شود.[14] بسیاری از نظریه‌پردازان، فهرست نسبتاً مشابهی از اهداف خصوصی‌سازی را ارائه می‌کنند که از این میان، فهرستی که «ویکرز»[15] و «یارو»[16] ارائه کرده‌اند، مثال مناسبی به نظر می‌رسد. این دو، هفت هدف را برای خصوصی‌سازی ارائه می‌کنند: کاهش مداخله دولت در اقتصاد، افزایش کارآیی در صنایع خصوصی‌سازی شده، کاهش استقراض از بخش‌عمومی، حل مشکلات حقوق پرداختی به مستخدمین بخش‌عمومی، گسترش مالکیت سهام، افزایش توزیع سهام بین کارگران و به دست آوردن منافع و امتیازات سیاسی.[17] همه این اهداف با هم سازگار نیستند. به‌عنوان مثال، افزایش کارآیی نیازمند توسعه و گسترش رقابت است، در حالی که کاهش استقراض از بخش عمومی به معنی افزایش قیمت فروش صنایع است و در صورتی که رقابت در صنعت افزایش یابد، قیمت فروش صنایع احتمالاً کاهش خواهد یافت. این که چگونه این ناسازگاری در عمل برطرف شود، مهم است، زیرا محیط رقابتی واگذار شده به نهادهای مقررات‌گذار، موضوعات معینی از خط‌مشی را برای آنها تعیین می‌کند. به این جهت می‌توان گفت که نباید انتظار داشت که قانون، وظایف کاملاً روشن و بدون ابهامی را برای نهادهای مقررات‌گذار تعیین کرده باشد.[18]

اگر خصوصی‌سازی را به آزادسازی صنایع از مداخلات سیاسی تعبیر کنیم، می‌توان چنین استدلال کرد که بهترین شیوه عمل در این خصوص می‌تواند این باشد که این صنایع مانند شرکت‌های خصوصی عمل کنند و بر همین اساس، تابع رژیم مقررات‌گذاری خاصی نباشند و صرفاً به وضع حقوق رقابتی نیاز باشد و خدمات اینگونه شرکت‌های خصوصی همانند دیگر محصولات تولیدی آنها محسوب گردد. در صورتی که به چنین روشی قائل شویم و قانون نیز منعکس‌کننده این رویکرد باشد، مسأله عمده‌ای که نادیده گرفته می‌شود، حقوق شهروندی افراد است.[19] با وجود این، باید توجه داشت که اگر چه بحث حقوق شهروندی افراد در حوزه مقررات‌گذاری و نهادهای مقررات‌گذار بسیار حائزاهمیت است، اما این بدان معنا نیست که نظام مقررات‌گذاری، فقط به مثابه رژیم توجه به حقوق شهروندی است.[20] با این اوصاف، همچنان می‌توان به این دیدگاه معتقد بود که رژیم مقررات‌گذاری، رژیمی در حال تحول است که با هدف خصوصی‌سازی به سمت بازار رقابتی در حال گذار است.

یکی از مباحث رایج در مورد نقش نهادهای مقررات‌گذار، درخصوص نقش اقتصادی این نهادهاست. در این رابطه مهم‌ترین نقشی که برای این نهادها ذکر شده است، جلوگیری از سوءاستفاده از قدرت انحصاری دولت و گسترش و توسعه بازارهای رقابتی در صنایعی است که تحت نظارت این نهادها هستند. این موضوع به چند دلیل دارای اهمیت است. نخست اینکه این نقش، اصلی‌ترین دلیل ایجاد نهادهای مقررات‌گذار مستقل به‌شمار می‌آید. منظور از اصلی‌ترین دلیل این است که این‌گونه نهادها، به‌مثابه نهادهای تخصصی و کارشناسان فنی مستقلی محسوب می‌شوند که تصمیمات خود را براساس ملاحظات پیچیده عمدتاً اقتصادی، اتخاذ می‌کنند. با مستقل شناخته شدن این نهادها، دخالت‌های سیاسی در فرآیند تصمیم‌گیری آنها به حداقل می‌رسد، چرا که حیطه اختیارات آنها محدود به تحلیل‌های اقتصادی بوده و بر همین اساس، آزادی عمل و اختیار آنها محدود به تحلیل‌های اقتصادی قانونی می‌شود.[21] دوم، اگر بر این باور باشیم که بهترین راه تضمین منافع مصرف‌کنندگان، ایجاد بازار رقابتی است، بحث منافع مصرف‌کنندگان در صدر مباحث مربوط به نهادهای مقررات‌گذار قرار می‌گیرد. این بحث متضمن این دیدگاه است که خدمات عمومی را می‌توان مانند هر کالا یا خدمت دیگر تلقی کرد.[22] البته، یک تفسیر این است که برخی مداخلات در بازار به منظور مقابله با کاستی‌های بازار و تضمین اطلاع‌رسانی کافی به برای کمک به انتخاب مصرف‌کننده لازم است، اما این مداخلات نباید از این سطح فراتر رود.[23] در واقع، باید توجه داشت که مبنای این تفسیر، اولویت دادن به وظایف اقتصادی نهادهای مقررات‌گذار است. بر این اساس، موضوعات اجتماعی در اولویت اول یا دوم وظایف مربوط به نهادهای مقررات‌گذار قرار نمی‌گیرد، اگر چه بعضی از این موضوعات به تعهدات و وظایف اولیه این نهادها اضافه می‌شود. امور و موضوعات اجتماعی، اموری عام‌تر و مربوط به حکومت است که بیشتر مورد توجه سیاستمداران قرار می‌گیرد تا نهادهای مقررات‌گذار؛ نتیجه این دیدگاه این است که امور اجتماعی، حوزه مربوط به «حق»ها نیست، زیرا یکی از ویژگی‌های حق «فردی بودن» آن است[24]، در حالی که امور اجتماعی، ذاتاً عینی و غیرشخصی هستند و هسته اصلی حقوق و سیاست تنظیمی محسوب نمی‌شوند.[25]

در بیشتر حوزه‌های خدمات عمومی مانند آب، برق، ارتباطات و نفت‌وگاز، قانون‌گذاری در اکثر کشورها تا حدودی به صورت یکنواخت صورت می‌گیرد. برخی وظایف عمومی نهادهای مقررات‌گذار در حوزه خدمات عمومی برعهده مدیرکل بوده و برخی به وزیر مربوطه تفویض شده است. در این خصوص باید توجه داشت که نقش مدیرکل و وزیر، مانند نماینده حوزه انتخابیه نیست، بلکه عمل به «بهترین شکل ممکن» است تا بتوانند به اهداف گوناگونی دست یابند. این بدین معنا نیست که آنها مجبور به برقراری تعادل بین منافع متضاد هستند، هر چند ممکن است به این نتیجه برسند که بهترین راه دستیابی به اهداف، ایجاد توازن و تعادل بین گروه‌های مختلف است. با این وجود، ممکن است مدیرکل و وزیر در پرتو وظایف قانونی خود قائل به برتری یک نفع نسبت به نفعی دیگر شوند.[26]

با توجه به موارد گفته شده، به بررسی وظایف نهادهای مقررات‌گذار تحت دو عنوان کلی می‌پردازیم.

۱-۱-وظایف اولیه
به‌طور کلی وظایف نهادهای مقررات‌گذار شامل دو دسته می‌شود. وظایف اولیه یا وظایف اصلی و وظایف ثانویه. وظایف ثانویه تابع وظایف دسته اول هستند و به همین جهت وظایف ثانویه نامیده می‌شوند. در انگلستان، دو وظیفه از وظایف اولیه در بین هر چهار صنعت حوزه خدمات عمومی(آب، برق، ارتباطات، و نفت‌وگاز) مشترک است: اول، تضمین برآورده شدن همه نیازهای معقول[27]؛ و دوم، تضمین توانایی سرمایه‌گذاری شرکت‌های مربوط جهت انجام فعالیت‌های خود. سؤال این است که شناسایی این دو وظیفه برای نهادهای مقررات‌گذار، چه الزاماتی را در پی دارد یا به چه نتایجی می‌انجامد؟

نخست اینکه، تضمین توانایی مالی شرکت‌های تابع مقررات‌گذاری، به معنی اولویت دادن منافع سهامداران این شرکت‌ها بر منافع مصرف‌کنندگان نیست. در توجیه این ادعا گفته شده است که اگر شرکت‌ها و بنگاه‌های اقتصادی، توانایی مالی برای سرمایه‌گذاری نداشته باشند، خدماتی برای ارائه به مصرف‌کنندگان وجود نخواهد داشت. در واقع این شرط، بایستی در کنار وظیفه برآورده ساختن نیازهای معقول تفسیر شود. در قوانین مربوط به ارتباطات و آب انگلستان، نهاد مقررات‌گذار در انجام این وظیفه، باید بدون پیش‌داوری و با بی‌طرفی وظایف عمومی خود را انجام دهد، به نحوی که شرط برآورده شدن همه نیازهای معقول محقق شود. در مقابل، در قانون مربوط به برق و همچنین قانون مربوط به نفت‌وگاز هیچ‌گونه اولویتی مقرر نشده است و تنها از نهادهای مقررات‌گذار خواسته می‌شود که انجام هر دو وظیفه را تأمین و تضمین کنند. قوانین مخابرات و آب این موضوع را پیش‌بینی کرده‌اند که ممکن است با تقاضاهایی مواجه شوند که از یک‌سو معقول باشد و از سوی دیگر، موجب بروز مشکلاتی برای سرمایه‌گذاری شرکت‌ها هم بشود. به دیگر سخن، ممکن است بین این دو دسته از وظایف تنشی ایجاد شود. اگر چه همین مشکل می‌تواند در رابطه با برق و گاز بوجود آید و قانون هم هیچ‌گونه راه‌حلی ارائه نکرده است. اما «تأمین همه نیازهای معقول» به چه معنی است: این وظیفه به بهترین شکل ممکن می‌تواند به مثابه وظیفه «خدمت‌رسانی عمومی» تفسیر شود. این تفسیر با توجه به وظیفه و تکلیف شرکت‌ها به ارائه خدمات در شرایطی خاص، و همچنین با توجه به تفسیر دادگاه‌ها در مقام رفع ابهام، تأیید شده است. اگر این تعبیر را بپذیریم، یعنی قانون به‌طور ضمنی تأیید می‌کند که خدمات عمومی رفاهی، تا حدودی از دیگر کالاهای متداول و رایج متفاوت هستند؛ زیرا در مورد کالاهای متداول و معمولی هیچ‌گونه تعهد و تکلیفی درخصوص تأمین کالاها و خدمات یا تأمین همه نیازهای معقول وجود ندارد.

پرسش مهمی که در این جا مطرح می‌شود این است که وظیفه گسترش و توسعه رقابت، جزء وظایف اولیه نهادهای مقررات‌گذار است یا وظایف ثانویه؟ به عبارت دیگر، نسبت این وظایف اولیه، با وظیفه گسترش رقابت توسط نهادهای مقررات‌گذار چیست؟ به نظر می‌رسد این دو وظیفه نهادهای مقررات‌گذار را باید در پرتو وظیفه تأمین و گسترش رقابت در بازار تفسیر کرد. بدین معنی که نهادهای مقررات‌گذار در انجام هر دو وظیفه فوق، باید به‌گونه‌ای رفتار کنند که منجر به تقویت یا گسترش رقابت در بازار شود، زیرا در واقع رقابت، فرض اساسی و بنیان نظام بازار است. در انگلستان، می‌توان در چهار حوزه خدمات عمومی قائل به تفکیک شد. در حوزه مربوط به مخابرات و ارتباطات، ایجاد رقابت، یک وظیفه ثانویه برای نهادهای مقررات‌گذار است. با این وجود، نکته جالب توجه آن است که عملکرد سازمان ارتباطات انگلستان و پیشرفت‌های تکنولوژی در بخش ارتباطات باعث شده که بخش مخابرات و ارتباطات تبدیل به رقابتی‌ترین بخش عمومی در انگلستان شود. در نهادهای مقررات‌گذار مربوط به آب، ایجاد رقابت، وظیفه ثانویه است و نقش نهاد مقررات‌گذار بیشتر تلاش در جهت ایجاد زمینه‌هایی برای تسهیل رقابت مؤثر است تا گسترش آن. در حوزه مربوط به برق، قضیه متفاوت است و وظیفه گسترش رقابت در تولید و تأمین برق، وظیفه اولیه نهادهای مقررات‌گذار است و بر همین اساس، این وظیفه نسبت به وظایف دیگر مانند حمایت و حفاظت از منافع مصرف‌کنندگان و تکالیف اجتماعی، اولویت دارد. این رویه صنعت برق، در صنایع نفت‌وگاز نیز پیروی شده و در واقع، وظیفه تضمین رقابت مؤثر، به وظیفه اولیه نهادهای مقررات‌گذار تبدیل شده است که در رابطه با تأمین و توزیع نفت‌وگاز اجراء می‌شود. البته این بدان معنا نیست که وظایف قانونی نهادهای مقررات‌گذار در صنایع برق و نفت‌وگاز کمتر در معرض تنش هستند. به عنوان مثال، از یک‌سو وظیفه نهادهای مقررات‌گذار، تضمین توانایی مالی و سرمایه‌گذاری صاحبان امتیاز بنگاه اقتصادی و از سوی دیگر، تضمین رقابت آزاد است. حال باید بین این دو وظیفه تعادل ایجاد شود. این وظیفه در انگلستان به طور خاص، برعهده مدیرکل نهاد مقررات‌گذار مربوطه است. با این اوصاف، می‌توان گفت وظیفه تأمین رقابت در بازار از وظایف اصلی و اولیه نهادهای مقررات‌گذار و از کارکردهای اصلی این نهادهاست. نگاهی به عملکرد نهادهای مقررات‌گذار و وظایف واگذار شده به آنها در سال‌های اخیر هم این ادعا را تأیید می‌کند. به عبارت دیگر می‌توان گفت، مقررات‌گذاری نهادهای مقررات‌گذار در سال‌های اخیر، بیشتر به رقابت در بازار و توسعه آن توجه دارد. اما درخصوص وظایف نهادهای مقررات‌گذار حوزه خدمات عمومی در ایران باید قائل به تفکیک شد. سازمان تنظیم مقررات و ارتباطات رادیویی و هیأت تنظیم بازار برق، دو نهادی هستند که در سال‌های گذشته به منظور تنظیم بازار در حوزه ارتباطات و برق تأسیس شده‌اند.[28] مطالعه وظایف این دو نهاد مقررات‌گذار در ایران نشان‌دهنده آن است که وظایف اولیه مورد بحث، یعنی تضمین تأمین نیازهای معقول و تضمین توانایی مالی شرکت‌های تابع مقررات‌گذاری، جزء وظایف قانونی این نهادها ذکر نشده است. در حوزه ارتباطات،[29] «آیین‌نامه اجرایی مربوط به وظایف و طرز کار کمیسیون تنظیم مقررات ارتباطات» و همچنین «اساسنامه سازمان تنظیم مقررات و ارتباطات رادیویی»[30] اشاره‌ای به این دو وظیفه (تضمین تأمین نیازهای معقول و تضمین توانایی مالی شرکت‌های تابع مقررات‌گذاری) نداشته‌اند. تنها بند ۱۲ ماده ۶ اساسنامه سازمان تنظیم مقررات و ارتباطات رادیویی است که در عباراتی کلی به ضرورت «حمایت از صاحبان صنایع، انجمن‌ها و اتحادیه ارائه‌کنندگان خدمات مخابراتی ارتباطی» اشاره کرده است. شاید بتوان این عبارت را بدین‌گونه تفسیر کرد که یکی از جنبه‌های حمایت از صاحبان صنایع، توجه به وضعیت مالی و توانایی سرمایه‌گذاری آنهاست و سازمان تنظیم مقررات و ارتباطات رادیویی در اتخاذ تصمیمات خود باید توانایی مالی و سرمایه‌گذاری شرکت‌های فعال در قلمرو صلاحیت خود را در نظر داشته باشد. اما درخصوص رقابت، می‌توان به بند ۴ ماده ۶ اساسنامه سازمان تنظیم مقررات و ارتباطات رادیویی اشاره کرد. بند فوق، در بیان وظایف و اختیارات این سازمان، وظیفه گسترش رقابت در بازار را بدین‌گونه مورد توجه قرار داده است: «تدوین تنظیم مقررات، آیین‌نامه‌ها، جدول‌های تعرفه و نرخ‌های کلیه خدمات در بخش‌های مختلف ارتباطات و فناوری اطلاعات، تعیین کف یا سقف آنها به منظور حصول اطمینان از رقابت سالم و تداوم ارائه خدمات و رشد کیفی آنها برای تصویب توسط کمیسیون در چارچوب قوانین و مقررات». در حوزه برق، تبصره ۲ بند ۵ آیین‌نامه تعیین شرایط و روش خرید و فروش برق در شبکه برق کشور، یکی از وظایف هیأت تنظیم بازار برق را «مقابله با هرگونه تبانی و یا اقدامی که عرضه برق و یا رقابت سالم در خرید و فروش برق را خدشه‌دار می‌کند» ذکر کرده است.

علاوه بر این وظایف اولیه که به آنها اشاره شد، برخی وظایف ثانویه نیز درخصوص مصرف‌کنندگان -چه مصرف‌کنندگان داخلی و چه خارجی- وجود دارد. البته قبل از ورود به بحث وظایف ثانویه نهادهای مقررات‌گذار باید گفت که درخصوص حمایت از منافع مصرف‌کنندگان به عنوان وظیفه اولیه نهادهای مقررات‌گذار نص قانونی وجود ندارد. با این وجود، با توجه به این که وظایف اولیه نهادهای مقررات‌گذار عبارتند از: تضمین تأمین نیازهای معقول و تضمین توانایی سرمایه‌گذاری شرکت‌ها و بنگاه‌های اقتصادی، می‌توان گفت؛ چنانچه این شرکت‌ها بتوانند در راه فعالیت‌های خود سرمایه‌گذاری کنند، در راستای منافع مصرف‌کنندگان است زیرا در غیر این‌صورت، هیچ‌گونه خدماتی توسط این شرکت‌ها قابل ارائه نیست. همچنین با تضمین برآورده شدن نیازهای معقول، نهاد مقررات‌گذار قطعاً توانایی حمایت از حقوق مصرف‌کننده را خواهد داشت.[31] پیشنهاد دولت در انگلستان برای وظیفه نهادهای مقررات‌گذار مبنی بر حمایت از حقوق مصرف‌کنندگان نیز این ادعا را تقویت می‌کند:«یک تکلیف جدید واحد باید به قوانین مربوط به خدمات عمومی اضافه شود، تا براساس آن، نهادهای مقررات‌گذار در حوزه خدمات عمومی ملزم شوند وظایف خود را به روشی که به بهترین شکل ممکن منافع مصرف‌کنندگان را تأمین می‌کند، اعمال کنند، و در موارد ممکن و مقتضی، این امر از طریق ترویج رقابت مؤثر باشد. منافع مصرف‌کنندگان باید به نحوی تفسیر شود که قیمت‌ها و شرایط عرضه، استمرار و در دسترس بودن عرضه و کیفیت و گستره عرضه را شامل شود. در تعیین منافع مصرف‌کنندگان، باید اهمیت کافی به منافع بلندمدت و میان مدت آنان همچون منافع فوری و کوتاه‌مدت مصرف‌کنندگان داده شود. همچنین این وظیفه جدید باید توانایی مالی شرکت‌های تابع مقررات‌گذاری در سرمایه‌گذاری برای انجام فعالیت‌های اقتصادیشان را تصریح کند.»[32]

این نحوه بیان همه عناصر قبلی، یعنی در دسترس بودن عرضه، ضرورت توانایی سرمایه‌گذاری شرکت‌ها و گسترش رقابت را شامل میشود، اگر چه تأکید بیشتر بر منفعت مصرف‌کننده است. نهادهای مقررات‌گذار انگلستان نیز به این نحوه بیان، به چشم یک تغییر عمده نمی‌نگرند و بیشتر آن را به منزله ادامه آنچه تا به حال انجام داده‌اند، تلقی می‌کنند، همان‌گونه که سازمان مقررات‌گذار در حوزه گاز نیز به این نکته اشاره کرده است: «این پیشنهاد... می‌تواند... به مثابه تدوین درست رویه موجود تلقی شود.»[33]

۱-۲-وظایف ثانویه
اولین وظیفه ثانویه نهادهای مقررات‌گذار حمایت از حقوق مصرف‌کنندگان در ارتباط با قیمت‌ها و کیفیت ارائه خدمات است. علاوه بر این، وظایف و تعهدات اجتماعی دیگری هم وجود دارد. شاید وظایف اجتماعی برای برخی از نهادهای مقررات‌گذار مانند نهادهای مربوط به مخابرات و ارتباطات ناملموس و غیرمعمول به نظر آید؛ چرا که خدماتی مانند ارائه سرویس تلفنی فوری، ارائه سرویس‌های تلفن‌های عمومی، کتاب راهنمای شماره تلفن و یا خدمات ارتباطاتی در مناطق روستایی، به عنوان وظایف اولیه نهاد مقررات‌گذار برشمرده شده است. همچنین در حوزه برق بریتانیا، وظیفه تضمین تعرفه‌ها و عوارض در شمال اسکاتلند نیز پیش‌بینی شده است که بر وظیفه اولیه «گسترش رقابت» برتری دارد.[34] روش معمول‌تر این است که مدیرکل[35] نهاد مقررات‌گذار نسبت به منافع افراد ساکن در مناطق روستایی، افراد ناتوان، افراد در شرف بازنشستگی و همچنین افراد مبتلا به بیماری‌های حاد مسؤول شناخته شود. اضافه شدن قید «افراد مبتلا به بیماری‌های حاد» به علت اصلاحیه دولت انگلستان بر لایحه گاز در پارلمان بود. این اولین توسعه تکالیف و تعهدات اجتماعی یک نهاد مقررات‌گذار از زمان ایجاد اولین نهاد مقررات‌گذار، یعنی نهاد مقررات‌گذار مخابرات و ارتباطات در سال ۱۹۸۴ بود و موجب شد که مدیرکل نهاد مقررات‌گذار گاز در موقعیت ممتازی قرار بگیرد.

حال این سؤال مطرح می‌شود که چرا تنها نهاد مقررات‌گذار مربوط به گاز باید در چنین جایگاه ویژه‌ای قرار بگیرد؟ اگر افرادی که بیماری حاد دارند در حوزه صنایع گاز نیازمند حمایت ویژه‌ای هستند، این قضیه در حوزه مربوط به آب و برق نیز صادق است و افراد بیمار در این حوزه‌ها نیز باید مورد حمایت نهاد مقررات‌گذار قرار گیرند. اگر چه تا حدودی این مشکل در صنایع مربوط به آب، از طریق پرداخت «هزینه‌های پیش‌بینی نشده» حل شده است. با این وجود، به نظر می‌رسد که قوانین مربوط به وظایف نهادهای مقررات‌گذار در هر چهار حوزه، کاستی‌هایی دیگری نیز دارند. به عنوان مثال، هیچ‌گونه وظیفه معینی برای در نظر گرفتن منافع افراد کم درآمد وجود ندارد، مگر اینکه این افراد، سال‌خورده یا از کار افتاده باشند. البته می‌توان گفت؛ منافع مصرف‌کنندگان کم درآمد به دو طریق کلی مورد حمایت قرار می‌گیرد که در واقع همان وظایف کلی نهادهای مقررات‌گذار است:

۱. از آنجا که به‌طور کلی مصرف‌کنندگان کم درآمد، بخشی از کل مصرف‌کنندگان محسوب می‌شوند، حمایت از منافع همه مصرف‌کنندگان، یک وظیفه کلی است.

۲. از طریق برآورده ساختن همه نیازهای معقول مصرف‌کنندگان، که البته این مورد هم یک وظیفه نسبت به همه مصرف‌کنندگان است.

در صورتی که این استدلال را بپذیریم می‌توان گفت که ملاحظات مربوط به عدالت و انصاف، همانند ملاحظات مربوط به کارآیی اقتصادی در شمار وظایف نهادهای مقررات‌گذار قرار می‌گیرد. درخصوص حمایت از حقوق مصرف‌کنندگان در نهادهای مقررات‌گذار ایران، می‌توان به ماده ۶ بند ۸ (پ) اساسنامه سازمان تنظیم مقررات و ارتباطات رادیویی اشاره کرد. براساس این بند، یکی از وظایف سازمان تنظیم مقررات و ارتباطات رادیویی، تدوین و پیشنهاد دستورالعمل‌هایی به کمیسیون تنظیم مقررات جهت حمایت از حقوق مصرف‌کنندگان است. این در حالی است که در مقررات مربوط به هیأت تنظیم بازار برق، هیچ مقرره‌ای درخصوص حمایت از حقوق مصرف‌کنندگان به چشم نمی‌خورد.

همچنین در انگلستان، برخی وظایف مربوط به حفاظت از محیط‌زیست هم برعهده نهادهای مقررات‌گذار قرار دارد. در صنایع برق و گاز، نهاد مقررات‌گذار ملزم شده است که در تصمیم‌گیری‌های خود، اثرات زیست‌محیطی فعالیت‌های حوزه مربوط به صلاحیت خود را مورد توجه قرار دهد. همچنین نهادهای مقررات‌گذار این حوزه موظف به ترویج استفاده درست از برق و گاز هستند. نهاد مقررات‌گذار آب به موجب قانون، وظایف مفصل‌تری را درخصوص محیط‌زیست دارد. در این جا نیز تنشی بین این وظیفه، یعنی حمایت از محیط‌زیست، و دیگر وظایف وجود دارد. این تنش از این جا نشأت می‌گیرد که اقدامات حمایتی از محیط‌زیست مستلزم صرف هزینه است. مسأله در این جا این است که چه مقدار از این هزینه‌ها را مصرف‌کنندگان و چه میزان را شرکت‌های تابعه باید بپردازند؟ به نظر می‌رسد پاسخ به این مسأله چندان آسان نیست و تا حدی به انتخاب ابزار به کار گرفته شده توسط نهاد مقررات‌گذار بستگی دارد. به عنوان مثال، پرداخت مالیات توسط مصرف‌کنندگان هزینه‌های مالی را به آنها تحمیل می‌کند و پرداخت عوارض توسط شرکت‌ها و بنگاه‌های اقتصادی موجب کاهش توان مالی آنان می‌شود و بنگاه‌های اقتصادی مجبور خواهند بود برای جبران این هزینه‌های مالیاتی، قیمت نهایی تولیدات خود را افزایش دهند. ملاحظه می‌شود که در هر دو صورت فوق، هزینه‌های حفاظت از محیط‌زیست به مصرف‌کنندگان منتقل می‌شود. با این وجود، این وظیفه نهاد مقررات‌گذار است که تعادلی را میان این هزینه‌ها ایجاد کند. نهادهای مقررات‌گذار این تعادل را بعضاً از طریق مقررات‌گذاری قیمت انجام می‌دهند. جالب توجه آن است که در ایران، براساس مصوبات قانونی حاضر، نه سازمان تنظیم مقررات و ارتباطات رادیویی و نه هیأت تنظیم بازار برق، وظیفه‌ای درخصوص توجه به آثار زیست‌محیطی فعالیت‌های حوزه مربوط به صلاحیت خود ندارند. به منظور تکمیل وظایف قبلی، وظایف ایمنی نیز برای نهادهای مقررات‌گذار انگلستان، به‌ویژه در حوزه برق و گاز مقرر شده است. در مورد گاز، قانون سال ۱۹۹۵ وظیفه‌ای را در یک بخش جدید وضع کرده و رابطه‌ای بین مدیرکل نهاد مقررات‌گذار و هیأت اجرایی سلامت و ایمنی شکل داده است، اگر چه ایجاد این رابطه هیچ‌گونه تکلیف بیشتری برعهده مدیرکل نهاد مقررات‌گذار قرار نداده است. با این وجود، نهادهای مقررات‌گذار در تصمیمات خود ملاحظات مربوط به بهداشت، سلامت و ایمنی جامعه را نیز باید در نظر داشته باشند. عموماً این ملاحظات در فرآیند اتخاذ تصمیم، از طریق مشورت با هیأت اجرایی سلامت و ایمنی مورد توجه قرار می‌گیرند. به نظر می‌رسد این وظیفه نیز در میان وظایف ذکر شده برای نهادهای مقررات‌گذار در ایران مورد غفلت قرار گرفته است، زیرا نه در میان وظایف سازمان تنظیم مقررات و ارتباطات رادیویی و نه در میان وظایف هیأت تنظیم بازار برق سخنی از این وظیفه به میان نیامده است. با این وجود شاید مقرره بند ۷ ماده ۶ اساسنامه سازمان تنظیم مقررات و ارتباطات رادیویی را بتوان نشان‌دهنده توجه به ملاحظات ایمنی -البته از حیث فنی- دانست. براساس این بند، یکی از وظایف سازمان تنظیم مقررات و ارتباطات رادیویی "تدوین و پیشنهاد دستورالعمل‌ها و ضوابط مربوط به اتصال متقابل شبکه‌های مخابراتی و رایانه‌ای از نظر امنیت، ایمنی اتصالات و تعرفه‌های آنها به کمیسیون و نظارت بر اعمال صحیح آنها" است.

نتیجه
مطالعه وظایف و تکالیفی که برعهده نهادهای مقررات‌گذار در حوزه خدمات عمومی گذاشته شده است نمی‌تواند تصویر کاملاً روشنی از وظایف آنها به دست دهد. دلیل این امر را شاید بتوان در اهداف و وظایفی که برای صنایع خدمات عمومی ارائه می‌کنند، جستجو کرد. از یک طرف، وظیفه این صنایع تأمین نیازهای عمومی و توجه به منفعت عمومی است، و از طرف دیگر، بحث کارآیی اقتصادی این نهادها مطرح می‌شود. برخی صاحب‌نظران معتقدند که کار نهادهای مقررات‌گذار تنها ایجاد تعادل میان منافع بازیگران بازار نیست، بلکه از اهداف ناسازگار اجتماعی در ازای افزایش نتایج رقابتی چشم‌پوشی می‌کنند. در مقابل، برخی دیگر بر این نظرند که قانون، افزایش کارآیی را به عنوان هدف برتر تعیین نکرده است. در واقع، به نظر می‌رسد که این هدف صرفاً یک نقش ثانویه را ایفاء می‌کند و قانون شامل اهداف مهم اجتماعی می‌شود.

اگر تعبیر اخیر درخصوص همه خدمات عمومی پذیرفته شود، به نظر می‌رسد که از افزایش کارآیی، در مفهوم خاص اقتصادی آن، عدول خواهد شد. به نظر می‌رسد که این تعبیر، پاسخ به کسانی است که ادعا می‌کنند نهادهای مقررات‌گذار را باید منحصراً به عنوان موضوعات یا نهادهای اقتصادی در نظر گرفت. به عبارت دیگر، نهادهای مقررات‌گذار برخی تکالیف و وظایف اجتماعی دارند که این وظایف می‌توانند خلاف جهت وظایف اقتصادی، به‌ویژه افزایش رقابت، عمل کنند.

قوانین مختلف درخصوص وظایف نهادهای مقررات‌گذار یک دیدگاه منسجم ارائه نمی‌دهد. همچنین درخصوص اولویت دادن به منفعت یا موضوعی خاص که می‌تواند در برخی صنایع مطرح باشد، رهنمودی ارائه نمی‌کند. آنچه قانون انجام می‌دهد، وضع معیارهایی است که در برخی موارد، در جهت مخالف یکدیگر قرار دارند. وظیفه نهاد مقررات‌گذار، تصمیم‌گیری درخصوص تعیین اولویت‌ها و چگونگی برقراری توازن میان منافع متعارض است. به طور سنتی، نهادهای مقررات‌گذار تمایل پیدا کرده‌اند که تأکید بیشتری بر وظایف اقتصادی خود، به‌ویژه وظیفه گسترش رقابت داشته باشند، با این استدلال که انجام این وظیفه در جهت منافع بلند مدت مصرف‌کنندگان است. با این وجود قانون‌گذاری‌های جدید در انگلستان، به‌ویژه پس از تصویب قانون حقوق بشر سال ۱۹۹۸، سعی در الزام به برقراری توازن میان وظایف اقتصادی و اجتماعی داشته است. بنابراین می‌توان گفت که دولت در پی ایجاد وظیفه اولیه جدیدی جهت حمایت از منافع مصرف‌کنندگان و تقویت وظایف ثانویه فعلی است. بنابراین، به نظر می‌رسد که این چرخش در نظام‌هایی ممکن است که صنایع خدمات عمومی در آنها به حداقلی از ثبات و کارآیی اقتصادی رسیده باشد و دغدغه اصلی آنها بازدهی اقتصادی این صنایع نباشد. با این وجود، اولویت دادن به حمایت از منافع مصرف‌کنندگان به منزله بی‌توجهی به ملاحظه کارآیی اقتصادی نخواهد بود.

منابع:
- راسخ، محمد، نظریه حق، فصلنامه باروری و ناباروری، سال ۱۰، شماره ۴، ۱۳۸۸.
- Alder, John, Constitutional and Administrative Law, Macmillan, second Edition, 1994
- Cook, Paul and Mosedale, Sarah. Regulation, Market and Poverty, Edward Elgar, 2007.
- Feintuck, Mike. "The Public Interest" in Regulation, Oxford University Press, 2007.
- Graham, Cosmo, Regulating Public Utilities; A Constitutional Approach, Hart Publishing, 2000.
- Groebel, Annegret. Ofcom: A Converged Regulator?, in Colin Robinson(ed.), Governments, Competition and Utility Regulation, Edward Elgar, 2005.
- Hertog, John den. General Theories of Regulation, Economic Institute/CLAV, Utrecht University, 1999.
- Minogue, Martin. Regulatory Governance and The Improvement of Public Services, in Centre on Regulation and Competition, Working paper Series, University of Manchester, 2004.
- Morgan, Bronwen and Yeung, Karen. An Introduction to Law and Regulation, Cambridge, 2007.
- Ogus, Anthony I. Regulation:Legal Form and Economic Theory, Oxford, 2004.
- Ogus, Anthony I. Regulation, Legal Form and Economic Theory, Hart Publishing, 2004.
- Ricketts, Martin, Economic Regulation: Principles, History and Methods, in Michael Crew and David Parker(eds.), International Handbook of Economic Regulation, Edward Elgar, 2006.

پی‌نوشت‌ها:

14- Ibid
15- Vickers
16- Yarro
17- Ibid
18- Martin Minogue, Regulatory Governance and The Improvement of Public Services, in Centre on Regulation and Competition, Working paper Series, University of Manchester, 2004, p. 2.
19- Cosmo Graham, op.cit, p. 24.
20- Mike Feintuck, "The Public Interest" in Regulation, Oxford University Press, 2007, p. 14.
21- Cosmo Graham, op.cit, p. 24.
22- Ibid
23- Anthony I. Ogus, Regulation, Legal Form and Economic Theory, Hart Publishing, 2004, p. 30.
۲۴- محمد راسخ، نظریه حق، فصلنامه باروری و ناباروری، سال ۱۰، شماره ۴، ۱۳۸۸، صص، ۳۰۱-۳۰۰
25- Cosmo Graham, op. cit, p. 25
26- Ibid
۲۷- واژه "معقول" در اینجا به مفهوم نیازهایی است که اگر بازار آزاد رقابتی وجود داشته باشد، محقق می شوند.
۲۸- سازمان تنظیم مقررات و ارتباطات رادیویی با استناد به ماده ۷ قانون "وظایف و اختیارات وزارت ارتباطات و فناوری اطلاعات" مصوب ۱۳۸۲/۹/۱۹ مجلس شورای اسلامی از تجمیع معاونت امور مخابراتی وزارت ارتباطات و فناوری اطلاعات و ادارهٔ کل ارتباطات رادیویی به منظور ایفای وظایف و اختیارات حاکمیتی، نظارتی و اجرایی در بخش تنظیم مقررات و ارتباطات رادیویی وابسته به وزارت ارتباطات و فناوری اطلاعات تأسیس شده است. هیأت تنظیم بازار برق نیز به موجب «آیین‌نامه تعیین شرایط و روش خرید و فروش برق در شبکه برق کشور» مصوب ۱۳۸۴/۵/۲۵ وزیر نیرو به منظور هدایت و نظارت بر بازار برق در امور برق وزارت نیرو تأسیس شد.
۲۹- مصوب ۱۳۸۳/۱۲/۱۹ هیأت وزیران
۳۰- مصوب ۱۳۸۴/۵/۹ هیأت وزیران
۳۱- لازم است ذکر شود که در حال حاضر در اکثر قوانین مربوط به نهادهای مقررات‌گذار در انگلستان که در سال‌های اخیر مورد بازنگری قرار گرفته‌اند، حمایت از منافع مصرف‌کنندگان تبدیل به وظیفهٔ اصلی نهادهای مقررات‌گذار شده است.
32- Ibid, pp. 32-33
33- Ofgas' Response to the Government's Green Paper on Utility Regulation, Ofgas, 1998, p. 8. Available at: http://www.opengrey.eu/item/display/10068/433506
34- Cosmo Graham, op.cit, pp. 30-31.
۳۵- در حال حاضر، همهٔ نهادهای مقررات‌گذار از مدل مدیر کلی به نهادهای مقررات‌گذار هیأت مدیرهای تغییر شکل داده‌اند.

منهای نفت

پتروشیمی اسلام‌آبادغرب؛ بزرگ‌ترین طرح سرمایه‌گذاری کرمانشاه

استاندار کرمانشاه، گفت: پروژه پتروشیمی اسلام‌آبادغرب بزرگ‌ترین طرح سرمایه‌گذاری در استان کرمانشاه است. به گزارش مهر، هوشنگ بازوند؛ با اشاره به آغاز عملیات اجرایی پروژه پتروشیمی اسلام‌آبادغرب در منطقه ویژه اقتصادی این شهرستان، اظهار کرد: این پروژه بزرگ‌ترین طرح سرمایه‌گذاری در استان کرمانشاه است. وی افزود: پتروشیمی اسلام‌آبادغرب یکی از آرزوهای اقتصادی استان بوده که پس از راه‌اندازی آن حداقل چهارهزار و ۵۰۰ شغل به صورت مستقیم و غیرمستقیم ایجاد می‌شود. استاندار کرمانشاه تصریح کرد: ظرفیت تولیدی پتروشیمی اسلام‌آبادغرب ۹۵۶هزار تن بوده که در راستای تکمیل زنجیره‌ی ارزش از گاز طبیعی به محصول ارزشمند پلی‌پروپیلن خواهیم رسید. بازوند؛ با بیان اینکه این پروژه محصول سال‌ها رایزنی است، گفت: پتروشیمی اسلام‌آبادغرب به منظور توسعه و تکمیل صنایع پایین‌دستی و اشتغالزایی پایدار بوده که اولین طرح بر پایه فناوری و دانش صددرصدی متخصصان ایرانی است. استاندار کرمانشاه خاطرنشان کرد: پروژه پتروشیمی اسلام‌آبادغرب تحولی جدی در اقتصاد استان به‌ویژه در مناطق جنگی و زلزله‌زده ایجاد می‌کند. گفتنی است؛ حجم سرمایه‌گذاری این پروژه معادل سه پتروشیمی دیگر استان کرمانشاه است.

اخبار پالایش

ارسال روزانه ۵ هزار تن گاز مایع از سایت ۲ پارس‌جنوبی

مدیر امور هماهنگی و نظارت بر تولید مجتمع گاز پارس‌جنوبی از ارسال روزانه بیش از پنج هزار تن گاز مایع (ال‌پی‌جی) از سایت ۲ پارس‌جنوبی خبر داد. به گزارش مناقصه‌مزایده به نقل از شرکت ملی گاز ایران، علی احمدی؛ درباره وضع تولید ال‌پی‌جی و ذخیره‌سازی این محصول در سایت ۲ مجتمع پارس‌جنوبی (کنگان)، گفت: هم‌اکنون پالایشگاه‌های دهم، یازدهم و دوازدهم در سایت ۲ گاز مایع تولید می‌کنند. پالایشگاه دوازدهم با فازهای ۲۲ و ۲۴ فروردین‌ماه سال ۹۷ راه‌اندازی شد و طبق طراحی باید روزانه سه هزار تن ال‌پی‌جی تولید کند. مدیر امور هماهنگی و نظارت بر تولید مجتمع گاز پارس‌جنوبی با بیان اینکه تولید ال‌پی‌جی در این فاز از شهریورماه سال ۹۸ آغاز شد، افزود: مقدار تولید این محصول در فازهای ۲۲ و ۲۴ در آذرماه امسال ۱۲۶ هزار تن بود. پالایشگاه یازدهم (فاز ۱۳) نیز از ۱۰ خردادماه سال ۹۵ راه‌اندازی شده است و این فاز هم باید روزانه سه هزار تن ال‌پی‌جی تولید کند. وی با بیان اینکه واحد ال‌پی‌جی پالایشگاه یازدهم از مردادماه سال ۹۸ راه‌اندازی شده است، اظهار کرد: این پالایشگاه آذرماه امسال حدود ۳۷ هزار تن ال‌پی‌جی تولید کرده است. مدیر امور هماهنگی و نظارت بر تولید مجتمع گاز پارس‌جنوبی درباره نحوه ارسال ال‌پی‌جی این فازها، گفت: پروپان و بوتان تولیدشده در این فازها به‌طور گرم و از طریق یک خط لوله ۹ کیلومتری که شهریورماه به بهره‌برداری رسید، به تأسیسات صادرات منتقل و از این تأسیسات صادر می‌شود. احمدی افزود: پالایشگاه دهم نیز که تولیدکننده دیگر ال‌پی‌جی مجتمع گاز پارس‌جنوبی در سایت ۲ است، خردادماه ۹۵ راه‌اندازی شده و از ابتدای بهمن‌ماه ۹۵ نخستین تولید ال‌پی‌جی خود را انجام داده است. ۱۱ دی‌ماه امسال سایت ۲ پارس‌جنوبی به رکورد تولید پنج‌هزار و ۱۰۰ تن در بارگیری و صادرات ال‌پی‌جی رسید.

تصویب طرح پالایشگاهی منجر به تحول در غرب کرمانشاه می‌شود

نائب‌رئیس کمیسیون امنیت ملی مجلس شورای‌اسلامی، گفت: تصویب طرح پالایشگاهی جدید در غرب کرمانشاه با دومیلیارددلار سرمایه‌گذاری منجر به تحولی بزرگ در این استان مرزی خواهد شد. به گزارش ایرنا، شهریار حیدری؛ افزود: شهرستان‌های غرب استان کرمانشاه شامل قصرشیرین، سرپل‌ذهاب و گیلان‌غرب ظرفیت مناسبی برای صنایع پتروشیمی دارد که بررسی این موضوع و همچنین بهره‌برداری از مخازن نفتی از طریق وزارت نفت در دستور کار قرار گرفته است. نماینده مردم قصرشیرین، سرپل‌ذهاب و گیلان‌غرب در مجلس شورای‌اسلامی، گفت: هیأت کارشناسی اعزامی به مدت دو روز در منطقه حضور یافت و از مناطق مختلف بازدید کرد. حیدری؛ با بیان اینکه شهرستان‌های غربی استان کرمانشاه دارای مخازن گاز و نفت مناسبی است، اضافه کرد: اولویت ما بهره‌برداری از مخازن گازی و ایجاد یک پالایشگاه گازی و پتروشیمی در منطقه است که توافق شده وزارت نفت تیم‌های تخصصی حفاری و سرمایه‌گذاری در بحث پالایشگاه را به منطقه اعزام کند. وی گفت: بهره‌برداری از مخازن گازی و ایجاد پالایشگاه یک اتفاق بسیار خوب در منطقه است که یک تحول عظیم برای منطقه خواهد بود که در این طرح علاوه بر بهره‌برداری از مخازن نفت‌وگاز، رونق اقتصادی منطقه و ایجاد اشتغال را هم برای منطقه به دنبال خواهد داشت. وی افزود: برای این طرح بزرگ دومیلیارددلار اعتبار پیش‌بینی شده که یک میلیارددلار آن در حوزه پالایشگاهی و یک میلیارددلار نیز در حوزه پتروشیمی است که امیدواریم هرچه سریع‌تر این طرح به تصویب رسیده و به اجراء در آید. شهرستان‌های قصرشیرین، سرپل‌ذهاب و گیلان‌غرب در غرب کرمانشاه بیش از ۲۲۰ هزار تن جمعیت و ۲۳۹ کیلومتر مرز مشترک با عراق دارند.

سرمایه‌گذاری ۳,۴ میلیارددلاری در بزرگ‌ترین پالایشگاه گازی خاورمیانه

مدیرعامل شرکت پالایش گاز بیدبلند خلیج‌فارس، معتقد است: پالایشگاه بیدبلند خلیج‌فارس اگر با صددرصد ظرفیت خوراک فعالیت کند، سالانه حدود ۷۰۰ میلیون دلار برای کشور درآمدزایی خواهد داشت. به گزارش مناقصه‌مزایده به نقل از وزارت نفت، محمودامین‌نژاد؛ مدیرعامل شرکت پالایش گاز بیدبلند خلیج‌فارس، درخصوص راه‌اندازی پالایشگاه بیدبلند خلیج‌فارس، گفت: همه تست‌های گرم پالایشگاه از چهار ماه گذشته که مجموعه از طریق خط لوله ششم سراسری به گاز متصل شد، انجام شده و هم‌اکنون پالایشگاه و همه خطوط ۹۹درصد برای دریافت خوراک آماده است که به محض دریافت خوراک اصلی از ان‌جی‌ال ۹۰۰تولید آزمایشی آغاز می‌شود. البته پروپان، بوتان، پنتان و حتی مقدار کمی هم اتان در پالایشگاه تولید شده است و اگر خوراک اصلی با میزان حداقلی که در طراحی دیده شده به پالایشگاه تزریق شود تولید آزمایشی آغاز می‌شود. به گفته وی خوراک این پالایشگاه براساس طراحی سالانه ۱۳,۵ میلیون تن گاز ترش از ان‌جی‌ال ۹۰۰ و ۱۰۰۰ و ۲,۲۵ میلیون تن گاز شیرین از ان‌جی‌ال ۱۲۰۰ و ۱۳۰۰ تأمین خواهد شد، اما هم‌اکنون امکان دریافت خوراک از ان‌جی‌ال‌های ۱۲۰۰ و ۱۳۰۰ فراهم نیست و قرار است شرکت ملی مناطق نفت‌خیز جنوب از ان‌جی‌ال ۹۰۰ حدود ۷۰۰ میلیون مترمکعب خوراک در اختیار این پروژه قرار دهد و با توجه به اینکه خوراک پالایشگاه بیدبلند خلیج‌فارس گازهای همراه نفت است، بنابراین رسیدن به ظرفیت کامل تولید وابسته به تولید نفت و خوراکی است که در اختیار این پالایشگاه قرار می‌گیرد. امین‌نژاد؛ در ادامه افزود: پالایشگاه بیدبلند خلیج‌فارس از لحاظ ظرفیت تولید بزرگ‌ترین تأسیسات جمع‌آوری و فرآورش در تاریخ صنعت نفت ایران و یکی از بزرگ‌ترین پالایشگاه‌های گازی خاورمیانه یا غرب آسیاست که با سرمایه‌گذاری ۳,۴ میلیارددلار اجراء شده است. این پروژه ظرفیت فرآورش روزانه ۵۶,۶ میلیون مترمکعب گازهای همراه نفت را داراست و سالانه ۱۰,۴ میلیون تن متان، ۱,۵میلیون تن اتان، یک میلیون تن پروپان، ۰,۵میلیون تن بوتان، ۰,۶میلیون تن میعانات گازی، ۰,۹میلیون تن گاز اسیدی تولید خواهد کرد. برآورد می‌شود در صورتی که پالایشگاه با صددرصد ظرفیت خوراک فعالیت کند، سالانه حدود ۷۰۰ میلیون دلار برای کشور درآمدزایی خواهد داشت. وی تصریح کرد: متان تولیدی به شبکه سراسری گاز تزریق می‌شود و اتان نیز خوراک پتروشیمی گچساران که تأمین‌کننده خوراک صنایع پتروشیمی مسیر خط لوله اتیلن دناست خواهد بود و مازاد آن به‌منظور تأمین خوراک بعضی از مجتمع‌های پتروشیمی همچون امیرکبیر، بندرامام(ره) و مارون به منطقه ویژه پتروشیمی ماهشهر انتقال داده خواهد شد، اما با توجه به اینکه پتروشیمی گچساران هنوز آماده نیست، کل اتان تولیدی به منطقه ویژه می‌رود و بحث کمبود خوراک این منطقه تا زمانی که ان‌جی‌ال ۳۲۰۰ وارد سرویس شود، برطرف می‌شود. محصولات پروپان و بوتان نیز به‌منظور انجام صادرات به اسکله ماهشهر منتقل می‌شوند. البته می‌توان در برنامه‌ریزی طرح‌های توسعه‌ای صنعت پتروشیمی ایجاد واحدهای پتروشیمی به‌منظور استفاده از محصولات پروپان و بوتان تولیدی این پالایشگاه را با هدف تکمیل زنجیره و ارزش‌افزوده بالاتر در کشور در نظر گرفت. این مقام مسؤول توضیح داد: این ابرپروژه افزون بر مجتمع پالایشگاهی شامل بیش از هزار کیلومتر خطوط لوله و تأسیسات ذخیره‌سازی در ماهشهر است؛ اجرای ۱,۴میلیون اینچ لوله، نصب هفت هزار تن تجهیزات دوار، نصب ۳۰ هزار تن تجهیزات ثابت، نصب ۱۰ هزار تن مخازن ذخیره، ۳۵۰۰ کیلومتر کابل‌کشی، ۲۰ هزار تن سازه فلزی و یک هزار کیلومتر خطوط انتقال گاز در این پروژه اجراء شده است. امین‌نژاد؛ درخصوص اینکه روند ساخت این پالایشگاه بسیار طولانی شده بود، اما چه شد که در طول سه سال یک‌باره پیشرفت چشمگیری صورت گرفت؟ گفت: این پروژه در سال ۱۳۸۲ مصوبه شورای اقتصاد را دریافت کرد. طی اتفاق‌هایی که از محدودیت‌های بین‌المللی تا واگذاری از شرکت ملی گاز به شرکت انرژی‌سپهر و تداوم نداشتن تزریق نقدینگی، این پروژه پیشرفت چشمگیری نداشت تا اینکه در سال ۹۳ با سیاست‌گذاری صحیح وزیر نفت، اجرای آن به هلدینگ خلیج‌فارس واگذار شد. پروژه در خردادماه سال ۹۵ تنها حدود ۱۹درصد پیشرفت داشت، اما از اسفندماه سال ۹۵ با گشایش اعتبارات اسنادی از طریق صندوق توسعه ملی و سندیکایی بانک‌های پارسیان، صنعت‌ومعدن، ملت و تجارت به عاملیت بانک سپه و تزریق نقدینگی و تداوم تأمین مالی به‌عنوان موتور محرک قوی شتاب بالایی گرفت، به‌طوری که پیشرفت پروژه در اسفندماه ۹۸ به ۹۸ درصد رسید. متأسفانه شیوع ویروس کرونا راه‌اندازی این پروژه را کمی تحت تأثیر قرار داد و کارهای جزیی نهایی پروژه را به چالش انداخت، در غیر این صورت این پالایشگاه فروردین‌ماه نیز قابلیت افتتاح را داشت. این مقام مسؤول گفت: محدودیت‌های بین‌المللی در انتقال پول، خرید تجهیزات، حمل و متأسفانه تغییر مکرر قوانین ارزی و صادراتی در داخل کشور از بزرگ‌ترین چالش‌های پیش‌روی تکمیل این پروژه بود، اما با همه این شرایط توانستیم پروژه را به جایی برسانیم که هم‌اکنون در آستانه افتتاح است. وی در پاسخ به این سؤال آیا گاز اسیدی بیدبلند خلیج‌فارس که به مشعل خاموش کن معروف است همچون مجتمع‌های دیگر برای سوزاندن به مشعل ارسال می‌شود؟ پاسخ داد: خیر. ۸۵ درصد از خوراک پالایشگاه بیدبلند خلیج‌فارس گاز ترش است. با استحصال و فرآورش گاز ترش، گاز اسیدی از آن جدا می‌شود که گوگرد را باید از آن جدا کرد. ما هم می‌توانستیم مانند مجتمع‌های دیگر این را فلر کنیم که برای محیط‌زیست مضر است یا اینکه به گوگرد تبدیل کنیم که با توجه به طبیعت کشاورزی و وزش باد در منطقه، این گوگرد نیز برای زمین‌های کشاورزی می‌تواند مشکل‌ساز شود، بنابراین بیش از ۶۵ میلیون یورو برای حل این موضوع هزینه شده است که این گاز اسیدی را دوباره تا حدی شیرین و به ایستگاه‌های تقویت گاز آغاجاری برای تزریق به چاه‌های نفت ارسال کند. این برنامه از موضوعاتی است که به‌عنوان یکی از مسائل زیست‌محیطی بر آن حساس بودیم. وی درخصوص جمع‌آوری گازهای مشعل توضیح داد: طرح جمع‌آوری گازهای مشعل در شرق کارون به مبلغ ۱,۱میلیارددلار با شرکت ملی مناطق نفت‌خیز جنوب آغاز شده و براساس برنامه در حال انجام است که اجرای این طرح ضمن اینکه به خاموش کردن مشعل‌های منطقه کمک می‌کند، خوراک پالایشگاه بیدبلند خلیج‌فارس را هم تثبیت می‌کند و افزایش می‌دهد. واحد شیرین‌سازی میعانات گازی یا همان پنتان‌پلاس نیز طرح توسعه دیگر این مجموعه به نام واحد PDH است که میعانات گازی تولیدی مجتمع را به‌عنوان خوراک پالایشگاه‌ها برای تولید بنزین و گازوئیل با کیفیت استحصال می‌کند و هم‌اکنون این واحد ۴۸درصد پیشرفت دارد. وی گفت: طرح جمع‌آوری گازهای مشعل افزون بر اینکه شامل پروژه‌های بهینه‌سازی می‌شود، خوراک دو میلیاردی بیدبلند را تثبیت می‌کند و سبب می‌شود مجتمع بیدبلند خلیج‌فارس با ظرفیت کامل فعالیت داشته باشد. در طرح PDH هم فرض کنید قیمت محصول تولیدی در بیدبلند تنی ۳۰۰ دلار باشد که با گوگردزدایی حداقل تنی ۱۰۰ دلار ارزش‌افزوده ایجاد می‌کند و سرمایه‌گذاری حدود ۵۵ میلیون یورو در این طرح در کمتر از ۱۸ ماه باز می‌گردد. وی تأکید کرد: از مجموع سرمایه‌گذاری که در این پروژه از پیمانکاران، سازندگان، مشاوران، تأمین تجهیزات و همه عوامل اجرایی در این پروژه به‌کار گرفته شده بیش از ۶۵ درصد سهم ساخت داخل است، اما دستگاه‌های حساسی که فناوری بالایی دارند از کشورهای دیگر خریداری ده است.

انفجار در نزدیکی پالایشگاه اصلی شهر حمص سوریه

خبرگزاری رسمی سوریه (سانا) از شنیده شدن صدای سه انفجار مهیب در شهر حمص خبر داد. به گزارش مهر به نقل از عرب‌نیوز، خبرگزاری رسمی سوریه اعلام کرد که صدای سه انفجار مهیب در شهر حمص این کشور شنیده شد. گزارش‌های اولیه نیز از وقوع انفجار در نزدیکی مخازن نفت واقع در پالایشگاه اصلی شهر حمص حکایت می‌کردند. خبرگزاری رسمی سوریه بدون ارائه جزییات بیشتر در مورد تلفات احتمالی این انفجار اعلام کرد که یگان‌های پدافند غیرنظامی به سرعت به محل حادثه اعزام شدند. یک مقام آگاه در شرکت توزیع نفت‌خام سوریه به خبرنگار سانا، گفت که انفجار یک مخزن نفت‌خام که در مجاورت شرکت توزیع گاز قرار داشته، باعث وقوع یک آتش‌سوزی بزرگ شده و نیروهای آتش‌نشان در حال اطفای حریق ناشی از این انفجار هستند.

مخالفت با راه‌اندازی پتروشیمی‌های جدید

مدیرکل حفاظت محیط‌زیست استان بوشهر با اشاره به مخالفت با فاز سوم پتروشیمی‌ها در عسلویه، گفت: استان بوشهر ظرفیت و گنجایش توسعه پتروشیمی‌های جدید را ندارد. به گزارش مهر، فرهاد قلی‌نژاد؛ اظهار داشت: در راستای مقابله با آلودگی‌های خاک، آب و هوا در جنوب استان بوشهر خصوصاً در عسلویه و کنگان اقدامات خوبی صورت گرفته است. وی با تصویب طرح ملی مقابله با آلودگی‌های کنگان و عسلویه اشاره کرد و ادامه داد: برنامه جامعی برای مقابله با آلودگی‌ها در این منطقه تصویب شده است و برنامه‌های طی یک تا سه سال اجرایی می‌شوند. مدیرکل حفاظت محیط‌زیست استان بوشهر از ایجاد مرکز پایش زیست‌محیطی در کنگان و عسلویه خبر داد و بیان کرد: این مراکز با تأمین اعتبارات مورد نیاز در حال نصب و تجهیز هستند.

مقابله با آلودگی‌های صنعتی

وی به اقدامات صورت گرفته برای مقابله با آلودگی‌ها به مکانیزه کردن انبارهای گوگرد در جنوب استان اشاره کرد و افزود: احداث تصفیه‌خانه فاضلاب فاز دوم پتروشیمی‌های عسلویه در مراحل پایانی است تا پساب پتروشیمی‌ها وارد دریا نشود. قلی‌نژاد از تصویب ساخت تصفیه‌خانه مرکزی پالایشگاه‌ها در عسلویه خبر داد و خاطرنشان کرد: در زمینه کاهش فلرسوزی در پارس‌جنوبی نیز اقدام خوبی در دست اجراست. وی اضافه کرد: پسماندهای صنعتی و ویژه در منطقه ویژه اقتصادی انرژی پارس‌جنوبی دفن نمی‌شود و همه پسماندها پس از جمع‌آوری به خارج از استان منتقل می‌شود. مدیرکل حفاظت محیط‌زیست استان بوشهر، از اجرای مجتمع بازیافت پسماندهای صنعتی و ویژه در منطقه پارس‌جنوبی خبر داد و گفت: با اقدامات صورت گرفته و راه‌اندازی این مراکز بازیافت در همان منطقه انجام خواهد شد.

ساماندهی پسماندهای شهری

وی از ساماندهی پسماندهای شهری در استان خبر داد و اظهار داشت: در حوزه پسماند وضعیت خوبی را در استان شاهد نیستیم و برنامه‌ریزی صورت گرفته که به صورت جدی در این حوزه اقدام شود. قلی‌نژاد؛ تأکید کرد: رویکردهای ما در حوزه پسماند شامل انجام دفن بهداشتی پسماند، تفکیک از مبدأ و ایجاد کارخانه‌های بازیافت زباله است که کارهایی صورت گرفته ولی کم است. وی تصریح کرد: این موضوع با جدیت دنبال می‌شود و با شهرداری‌هایی که اقدام نکنند برخورد خواهد شد. از شش شهرداری تاکنون شکایت کرده‌ایم که دو شهرداری محکوم شده‌اند. مدیرکل حفاظت محیط‌زیست استان بوشهر اضافه کرد: به شهرداری‌هایی که در این زمینه اقدام کنند، تسهیلاتی برای ایجاد کارخانه بازیافت ارائه می‌شود. وی با تأکید بر اینکه توسعه استان باید مطابق با اسناد آمایش سرزمینی باشد، بیان کرد: کارگروهی بدین منظور شکل گرفته است و طرح‌ها مورد بررسی قرار می‌گیرند و نتایج این کارگروه در شورای برنامه‌ریزی استان مصوب می‌شود. قلی‌نژاد؛ با اشاره به اینکه با ایجاد و راه‌اندازی فاز ۳ پتروشیمی در منطقه عسلویه مخالفت کرده‌ایم، خاطرنشان کرد: ظرفیت استان بوشهر پر شده است و باید به فکر جای دیگری بود. وی ادامه داد: در شمال استان نیز منطقه ویژه اقتصادی در حال راه‌اندازی است و نباید اجازه دهیم عسلویه و کنگان دیگری در این منطقه شکل گیرد. در همین راستا مساحت این منطقه را به هزار و ۵۰۰ هکتار کاهش دادیم. مدیرکل حفاظت محیط‌زیست استان بوشهر بیان کرد: احداث پالایشگاه در منطقه شمال استان بوشهر ممنوع شده و فقط پتروشیمی‌های پایین‌دستی مجاز هستند و احداث آب‌شیرین‌کن هم ممنوع کردیم.

شهرداری میبد

آگهی مناقصه عمومی

نوبت دوم

شهرداری میبد در نظر دارد طبق مجوز شماره ۱۱۴۲ مورخ ۹۹/۱۰/۱۵ شورای اسلامی محترم شهر میبد انجام امور خدمات شهری (رفت و روب) را از طریق مناقصه عمومی و به مدت یک‌سال از پیمانکاران واجد شرایط و تأیید صلاحیت شده توسط اداره تعاون، کار و رفاه اجتماعی تأمین نماید. متقاضیان می‌توانند با در نظر گرفتن مراتب ذیل در مناقصه شرکت نمایند.

۱-موضوع مناقصه: انجام امور خدمات شهری (رفت و روب) در محدوده شهر میبد

۲-نوع و مبلغ تضمین شرکت در مناقصه: ضمانتنامه بانکی، اسناد خزانه و یا فیش پرداخت نقدی به حساب سپرده شماره ۲۰۹۶۰۱۰۵۰۰ بانک تجارت به نام شهرداری به مبلغ ۵,۶۴۰,۰۰۰,۰۰۰ ریال

۳-زمان و محل دریافت اسناد: از تاریخ ۹۹/۱۰/۲۵ تا تاریخ ۹۹/۱۱/۰۱ و مبلغ خرید اسناد ۱,۰۰۰,۰۰۰ ریال به صورت واریز نقدی به حساب شماره ۲۰۲۷۱۲۰۰۰۰ بانک تجارت به نام شهرداری و از طریق آدرس اینترنتی www.Meybod.ir و یا به صورت حضوری در ساعات اداری به واحد حقوقی شهرداری.

۴-زمان و محل تحویل پیشنهادات: در ساعات اداری از تاریخ ۹۹/۱۱/۰۲ تا تاریخ ۹۹/۱۱/۱۲ و محل آن دبیرخانه شهرداری.

۵-زمان و محل گشایش پیشنهادات: روز دوشنبه مورخ ۹۹/۱۱/۱۳ ساعت ۰۹:۰۰ صبح در محل شهرداری.

۶-هزینه نشر آگهی به عهده برنده مناقصه می‌باشد.

۷-شهرداری در رد یا قبول پیشنهادات مختار است.

۸-در صورتی که برندگان اول و دوم و سوم مناقصه حاضر به انعقاد قرارداد نشوند سپرده آنان به ترتیب ضبط خواهد شد.

۹-سایر اطلاعات و جزئیات در اسناد مناقصه مندرج می‌باشد.

علیرضا نقوی-شهردار میبد

روزنامه مناقصه مزایده ۳۱۶۷-۹۹/۱۱/۰۹

پیش‌فروش خودرو راهکاری برای تأمین نقدینگی

گروه خودرو | مناقصه

در شرایطی که خودروسازان اوضاع تولید مناسبی ندارند و زیر ظرفیت اسمی خود فعالیت می‌کنند، میزان مطالبات قطعه‌سازان از خودروسازان افزایش یافته و شرکت‌های خودروساز به دلیل زیان ناشی از قیمت‌گذاری دستوری محصولاتشان در شورای‌رقابت، قادر به پرداخت مطالبات قطعه‌سازان نیستند. در کنار این موضوع، خودروسازان با مشکلات و چالش‌هایی مانند «کمبود نقدینگی»، «رسوب مواداولیه و قطعات در گمرک»، «کندی تأمین قطعات» و... مواجه هستند. تمامی این مسائل به‌نوبه خود روند تولید خودروهای داخلی را کُند و باعث افزایش تولید خودروهای ناقص در کف کارخانه‌ها شده است. به اعتقاد کارشناسان؛ پیش‌فروش محصول، راحت‌ترین روش برای جذب نقدینگی برای خودروسازان به‌شمار می‌رود. زیرا در نهایت سروته ماجرا با پرداخت مبالغی به‌عنوان جریمه تأخیر به هم می‌آید. این در حالی است که اعطای مجوز جدید برای پیش‌فروش خودرو، می‌تواند زمینه‌ساز بی‌اعتمادی عمومی‌به سیاست‌های وزارت صمت شود و همچنین حجم بی‌اعتمادی به خودروسازان را نیز در آینده بیشتر کند. میلاد بیگی؛ کارشناس صنعت خودرو، گفت: خودروسازان برای تأمین نیاز مالی خود اقدام به برپایی طرح‌های پیش‌فروش می‌کنند. هزینه خودروسازان افزایش یافته به همین دلیل خودرو را پیش‌فروش می‌کنند تا تأمین مالی صورت گیرد. این کارشناس صنعت خودرو، گفت: تقاضا برای خودرو زیاد است، از طرفی آن‌ها نمی‌توانند به اندازه تقاضا خودرو تولید کنند از این‌رو طرح‌های پیش‌فروش را اجراء می‌کنند تا تأمین مالی کنند و تعداد متقاضیانی که نیاز واقعی به خودرو دارند، شرکت خواهند کرد. به‌نظر می‌رسد بر هم خوردن نظم در میزان عرضه و تقاضا، احتکار کالا و خاک خوردن بیش از هزاران خودرو در انبارها به دلیل دخالت‌های نسنجیده در نظام قیمت‌گذاری کالاهاست که هنوز هم گردوخاک این ماجرا در اقتصاد نخوابیده است و دود آن به چشم دهک‌های درآمدی آسیب‌پذیر جامعه می‌رود. نباید فراموش کرد که طی یک سال گذشته تاکنون برخی کالاهای اساسی بیش از ۶۰ درصد گران شده‌اند و بسیاری از خانواده‌ها به ناچار آن اقلام را از سبد هزینه خود حذف کرده‌اند. براساس ارزیابی‌های صورت‌گرفته، ریشه اکثر مداخلات قیمتی، مهار تورم بوده، اما در اکثر موارد این هدف محقق نشده است. از این جهت به سیاست‌گذار توصیه می‌شود که شاخص‌ها و معیارهای مداخله قیمتی را مورد بازنگری قرار دهد. در این راستا پیشنهاد می‌شود که به علت محدود بودن قدرت و تأثیرگذاری سیاست‌های کنترل قیمت، اهداف مشخص و محدودی برای آن‌ها تصور شود. از سوی دیگر تمرکز بر راهکارهای کاهش قیمت تمام شده به‌جای متمرکز شدن بر سرکوب قیمت‌ها، از دیگر راهکارهایی است که روی میز متولیان قرار دارد. اینکه سایت خرید خودرو باز شود و امکان تحویل فوری به قیمت در کارخانه فراهم شود، آثار روانی بر بازار خواهد داشت و می‌تواند حباب قیمت خودرو را کوچک کند، اما تأثیر قطعی آن بستگی به تعداد تقاضایی دارد که خودروساز می‌تواند در طرح تحویل فوری، پاسخگوی آن باشد. با توجه به تعهدات فروش معوق خودروسازان، تردیدهایی در امکان تحویل به‌موقع خودرو وجود دارد. به‌علاوه همچنان این امکان وجود دارد که افراد بتوانند از محدودیت‌های ایجاد شده عبور کنند و حتی در فروش به روش قرعه‌کشی نیز خودرو به مصرف‌کننده نهایی نرسد.

انتقاد انجمن اسقاط خودرو از حذف ردیف بودجه خروج و نوسازی فرسوده‌ها

دبیر انجمن صنفی مراکز اسقاط کل کشور، ضمن اشاره به پیشنهاد انجمن به خودروسازان در راستای خروج فرسوده‌ها از حذف ردیف بودجه مختص اسقاط و نوسازی از قانون بودجه کل کشور انتقاد کرد. سیدامیر احمدی؛ ضمن اشاره به اسقاط هفت هزار دستگاه خودرو در سال ۹۹ درخصوص فاصله آن با هدف‌گذاری‌ها اظهار داشت: در سال ۹۳، تعداد اسقاط به ۳۰۰ هزار دستگاه رسید. وی افزود: در گذشته در بودجه، ردیف مجزایی به اسقاط خودروهای فرسوده اختصاص می‌یافت که براساس آن در ابتدای سال، تعداد خودروهایی که می‌بایست از طریق مراکز اسقاط از رده خارج می‌شدند، مشخص می‌گردید. دبیر انجمن صنفی مراکز اسقاط کل کشور گفت: متأسفانه ردیف بودجه منظور شده برای بحث اسقاط و نوسازی خودرو را از دست دادیم به طوری که متأسفانه هیچ سالی، اقدام به نوسازی نمی‌شود؛ ضمن اینکه این امر از سوی خودروساز داخلی نیز که موظف است، سالانه در ازای ۳۰ درصد تولیدات خود، اقدام به نوسازی نماید، اتفاق نمی‌افتد. احمدی؛ تصریح کرد: متأسفانه رسانه‌ها نیز سالی یک‌بار به ویژه از نیمه دوم سال که آلودگی هوا افزایش می‌یابد، موضوع اسقاط را پیگیری کرده و به سراغ انجمن اسقاط می‌روند و این موضوع تا سال آینده مجدداً به فراموشی سپرده می‌شود. وی وجود خودروها و به‌ویژه موتورسیکلت‌های فرسوده را از مشکلات محیط‌زیستی در کشور اعلام کرد و گفت: متأسفانه این دستگاه‌ها نه نوسازی شده و نه از چرخه مصرف خارج می‌شوند. دبیر انجمن صنفی مراکز اسقاط کل کشور، در ادامه به پیشنهاد انجمن به رئیس قوه‌قضاییه مبنی بر امتیازدهی به مالک خودروی فرسوده در زمان ثبت‌نام خرید خودرو از سایت فروش خودروسازان اشاره کرد و افزود: به جای ثبت‌نام شش‌میلیون نفر به عنوان مثال و اعلام یک نفر به عنوان برنده در طرح‌های قرعه‌کشی می‌بایست اگر امتیازی وجود دارد به مالک خودروی فرسود تخصیص داده شود تا بدین ترتیب خودروی فرسوده از سطح شهرها خارج شوند. احمدی؛ با بیان اینکه متأسفانه اکنون تنها تولید خودرو در دستور کار قرار دارد و خروجی وجود ندارد که روشی نادرست است، گفت: در ثبت‌نام‌های خرید خودرو و اسامی برندگان، مشخص نمی‌شود که آیا مصرف‌کنندگان واقعی هستند یا خیر و از سوی دیگر، با اعمال این روش‌ها، هیچ خودروی فرسوده‌ای نیز اسقاط نمی‌شوند. وی تصریح کرد: تا چه زمانی می‌خواهیم به احداث بزرگراه و آزادراه و همچنین تولید خودرو ادامه دهیم در حالی که باید از طرف دیگر در راستای خروج فرسوده‌ها نیز اقدام کنیم که متأسفانه انجام نمی‌شود. دبیر انجمن صنفی مراکز اسقاط کل کشور، با اشاره به تفاوت قیمت کارخانه و بازاری خودرو، گفت: اگر در فرآیند ثبت‌نام و خرید خودرو، امتیاز بیشتری به مالک خودروی فرسوده اختصاص یابد و ورود وی به چرخه تسهیل شود، به‌طور قطع در جهت اسقاط خودروی فرسوده‌اش اقدام می‌کند اما بدون لحاظ چنین امتیازی، خودروی فرسوده‌اش را همچنان حفظ می‌کند. احمدی؛ تأکید کرد: اکنون بهترین فرصت است که اعطای این امتیاز را صرفاً برای مالکان سند خودروهای فرسوده اجراء کنند به طوری که بحث دلالی و دلال بازی در جهت انتقال سند نباشد اما در شرایط فروش خودرو، این موضوع لحاظ نمی‌شود. وی در ادامه گفت: می‌توان اولویت ثبت‌نام را با مالک خودروهایی به عنوان مثال با سن فرسودگی ۲۵ سال دانست و حتی اگر این متقاضیان، خواستار فروش خودروی در بازار نیز باشند، ایرادی وارد نشود به طوری که سودش نصیب مالک خودروی فرسوده شده و تنها وی از رانت بازار استفاده کند که متأسفانه این اتفاق نیفتاد و همچنان نیز نمی‌افتد. دبیر انجمن صنفی مراکز اسقاط کل کشور، با اشاره به برگزاری سه پیش‌فروش خودرو از سوی ایران‌خودرو، سایپا و گروه بهمن در یک ماه اخیر بیان کرد: متأسفانه هیچیک از این شرکت‌ها در بحث جایگزینی و نوسازی خودروهای فرسوده پیگیری و اقدامی نکردند ضمن اینکه مراکز اسقاط، پیشنهادی مبنی بر پرداخت هزینه به خودروسازان از سوی مراکز اسقاط در قبال امتیازدهی به مالکان فرسوده‌ها مطرح کردند که کمک ویژه‌ای به مالک خودروی فرسوده و خودروساز محسوب می‌شد. احمدی؛ در پایان با بیان اینکه در این راستا جلسات مختلفی با خودروسازان برای پذیرش این موضوع برگزار شده که در صورت موافقت آنها عملیاتی خواهد شد، خاطرنشان کرد: پیشنهاد ما این بود که برای ترغیب خودروساز به اجرای این امر، مبلغی بیشتر از قیمت خودرو به آنها می‌پردازیم اما در حال‌حاضر مورد موافقت سایپا قرار گرفت اما ایران‌خودرو نپذیرفت.

بیش از یک میلیون خودرو در پایتخت طی ۱۰ماه معاینه فنی گرفتند

مدیرعامل ستاد معاینه فنی خودروهای تهران از معاینه فنی یک‌میلیون و ۳۷۸ هزار دستگاه خودرو تا پایان دی‌ماه خبر داد. به گزارش مناقصه‌مزایده، حسین‌مقدم؛ درخصوص دستور شهردار تهران مبنی بر طرح معاینه فنی تهران برای خودروهای تهران، افزود: حسب دستور شهردار راهکارهای قانونی جهت این الزام در حال پیگیری است که به صورت منطقی جهت جلوگیری از تضییع حقوق شهروندان این اتفاق بایستی هر چه سریع‌تر بیفتد. وی با بیان اینکه قطعاً خودرویی که خارج از کلانشهر تهران تردد می‌کند نیاز به کنترل و بازرسی با استانداردهای یک کلانشهر را در بحث آلایندگی ندارد، درخصوص میزان مراجعات خودروهای پلاک تهران به مراکز معاینه فنی شهر تهران، تصریح کرد: به صورت میانگین حدود ۴۶ درصد از این خودروها به مراکز معاینه فنی شهر تهران مراجعه می‌کنند که براساس سیاست‌های مدیریت شهری و راهکارهای تشویقی این میزان درحال افزایش است. وی در توضیح دلیل مراجعه درصدی از خودروها به خارج از شهر تهران، گفت: این یک تصور اشتباه از سنوات گذشته است که تهران سختگیرانه‌تر معاینه فنی انجام می‌دهد. با اتصال مراکز به سامانه یکپارچه ملی معاینه (سیمفا) از چهارسال گذشته رویه انجام معاینه فنی در کل کشور به صورت یکسان انجام می‌شود و حداقل‌های شاخص‌های کنترلی در ضوابط و دستورالعمل‌های ابلاغی وزارت کشور و سازمان حفاظت محیط‌زیست تعریف و مراکز معاینه فنی کل کشور مکلف به رعایت آن می‌باشند، البته ممکن است که بعضی از مراکز خارج از شهر تهران تخلف و ضوابط را رعایت نکنند که بایستی با تشدید نظارت توسط دستگاه‌های ذی‌ربط این مشکل نیز مرتفع شود. مدیرعامل ستاد معاینه فنی خودروهای تهران ادامه داد: با توجه به شرایط خاص شهر تهران و وضعیت آلودگی در این کلانشهر گریزی نیست که معاینه فنی تهران با استانداردهای بالاتر و سختگیرانه‌تری بالاتر از حداقل‌ها در مقایسه با سایر نقاط کشور انجام شود و خودروهای پلاک تهران ملزم به اخذ معاینه فنی از مراکز شهر تهران شوند و بدون تردید خودروهایی که خارج از شهر تهران تردد می‌کنند، نیازی به رعایت این استاندارد نداشته و سختگیری برای این خودروها به نحوی موجب جفا در حق آنها خواهد شد. مدیرعامل ستاد معاینه فنی خودروهای تهران، با بیان اینکه از ابتدای سال تا پایان دی‌ماه، یک‌میلیون و ۳۷۸ هزار دستگاه خودرو به مراکز معاینه فنی شهر تهران مراجعه کرده که در مقایسه با سال گذشته تقریباً تغییری نداشته است، گفت: در حال‌حاضر روزانه ۵۰۰۰ دستگاه خودرو به مراکز معاینه فنی شهر تهران مراجعه می‌کنند و وضعیت مراجعات در شرایط عادی قرار دارد و تقریباً کلیه مراکز فاقد صف انتظار هستند. مدیرعامل ستاد معاینه فنی خودروهای تهران ادامه داد: از آمار اعلامی، ۹۸۹هزار دستگاه خودرو مربوط به مراجعات اول بوده که ۱۷درصد از آن در آزمون آلایندگی گازهای خروجی از اگزوز، ۱۱درصد در آزمون همراستایی چرخ‌ها، چهاردرصد کمک فنر، ۱۴درصد تست ترمز و ۱۶درصد عیوب ظاهری مردود گردیده‌اند. در مجموع ۳۷ درصد از خودروها به علت نقص فنی موفق به اخذ معاینه فنی در مراجعه اول نشدند. مقدم با بیان اینکه در این ۱۰ماه برای ۹۳۵ هزار گواهی معاینه فنی صادر شده که ۲۴۴ هزار گواهی آن مربوط به معاینه فنی برتر است، گفت: در مجموع در حدود ۲۶ درصد از خودروهای مراجعه‌کننده به مراکز معاینه فنی شهر تهران دارای معاینه فنی برتر می‌باشند. مدیرعامل ستاد معاینه فنی خودروهای تهران بیان کرد: در ۱۰ ماه امسال ۱۲هزار و ۱۰۳ دستگاه خودروی سنگین به مراکز معاینه فنی خودروهای سنگین مراجعه کرده است، البته شهر تهران از بضاعت سه مرکز معاینه‌فنی تک‌خطه مختص خودروهای سنگین برخوردار بوده که دو مرکز آن در توقفگاه‌های شرکت واحد واقع شده است. مدیرعامل ستاد معاینه فنی خودروهای تهران گفت: همچنین از ابتدای آغاز آزمون شدت صوت در مراکز معاینه فنی شهر تهران تا پایان دی‌ماه، ۴۰ هزار و ۲۹۱ دستگاه خودرو آزمون شده که ۴۹۸ دستگاه به دلیل شدت صوت بالاتر از حد مجاز مردود شدند.

خودروسازان خواستار برخورد وزیر صمت با تصمیم شورای رقابت شدند

دبیر انجمن خودروسازان ایران، در واکنش به تصمیم شورای‌رقابت مبنی بر عدم افزایش قیمت در سه ماه آخر سال گفت: زمانی که بانک‌مرکزی نرخ تورم‌بخشی را حدود ۱۴,۵ درصد اعلام کرده است، طبعاً هزینه تولید افزایش یافته است. بنابراین به هیچ‌وجه رئیس شورای‌رقابت نمی‌تواند از جیب سهامداران به مردم ببخشد. احمد نعمت‌بخش؛ با اشاره به اینکه اعمال نکردن افزایش قیمت سه ماه پایانی سال دو شرکت ایران‌خودرو و سایپا خلاف قانون است، تصریح کرد: این تصمیم غیرمنطقی و خلاف قانون شورای‌رقابت در شرایطی اعلام می‌شود که زیان خودروسازان در حال افزایش است، به طوری که براساس آخرین محاسبات ایران‌خودرو ۷۵۰۰ میلیاردتومان و سایپا حدود ۵۵۰۰ میلیاردتومان در شش ماهه اول امسال زیان قطعی داشتند. نعمت‌بخش؛ افزود: متأسفانه با وجود تأثیر قیمت‌گذاری دستوری در ثبت زیان ۱۳هزار میلیاردتومانی دو شرکت بزرگ خودروساز در نیمه اول امسال، کماکان با تصمیمات غیرقانونی با صنعت خودرو بازی می‌شود. دبیر انجمن خودروسازان ایران بر همین اساس ضمن اعتراض شدید خودروسازان به تصمیم شورای‌رقابت، گفت: با این تصمیم‌گیری شورای‌رقابت خود را مدیون تمام سهامداران ایران‌خودرو و سایپا می‌کند و امیدواریم وزیر صمت به عنوان متولی اصلی صنعت کشور در این زمینه مکاتبات و مذاکراتی داشته باشند و با تصمیم شورای‌رقابت برخورد نمایند. نعمت‌بخش؛ تأکید کرد: براساس قانون برنامه پنجم و ششم توسعه چنانچه به هر دلیلی دولت به صنعتی قیمتی را تکلیف کند که پایین‌تر از قیمت فروش بنگاه‌های تولیدی باشد باید کمک زیان پرداخت کند، در حالی که با شرایطی که دولت به لحاظ بودجه دارد به نظر نمی‌رسد امکان پرداخت چنین کمک زیانی به خودروسازان وجود داشته باشد. دبیر انجمن خودروسازان، همچنین به فرمول شورای‌رقابت اشاره و خاطر نشان کرد: تاکنون ایرادت زیادی به فرمول شورای‌رقابت وارد شده است و نتیجه آن زیان‌های تحمیلی به خودروسازان، کاهش توان مالی شرکت‌ها و افزایش بدهی خودروسازان به قطعه‌سازان، افت کیفی تولیدات داخلی و عدم رضایت مصرف‌کنندگان است و همگی آنها به این فرمول و قیمت‌های دستوری باز می‌گردد که همچنان اعمال می‌شود. وی در ادامه با توجه به روند نزولی نرخ ارز و تأثیر آن بر قیمت خودرو اظهار کرد: اینکه نرخ ارز باید بر قیمت خودرو تأثیر بگذارد قطعاً صحیح است اما با توجه به برگزاری میزهای ساخت داخل و افزایش داخلی‌سازی در تولیدات، طبعاً از میزان ارزبری در این صنعت کاسته می‌شود. بنابراین با وجود افزایش داخلی‌سازی، نوسانات بازار ارز و افت کنونی قیمت دلار نمی‌تواند تأثیر زیادی در هزینه و قیمت تولیدات خودروسازان داشته باشد. این مقام مسؤول در انجمن خودروسازان، در ادامه به تأثیر عدم اصلاح قیمت‌ها در اعمال افزایش ۵۰ درصدی تولید خودروسازان پرداخت و متذکر شد: در صورتی که قیمت خودروسازان اصلاح نشود توان مالی شرکت افت می‌کند و به این ترتیب امکان پرداخت مطالبات قطعه‌سازان برای خودروساز وجود نخواهد داشت و با این روند افزایش ۵۰ درصدی تولید در شش ماه آینده بعید خواهد بود.

ساخت باتری خودرویی که کمتر از ۱۰ دقیقه شارژ می‌شود

یک باتری جدید و ارزان توسط مهندسان دانشگاه ایالتی «پنسیلوانیا» ساخته شده است که با تنها ۱۰دقیقه شارژ قابلیت پیمایش ۴۰۲ کیلومتر مسیر را به همراه طول عمر بیش از سه میلیون کیلومتری دارد. به گزارش ای‌ای، وسایل‌نقلیه الکتریکی(EV) به طرز چشمگیری در حال رایج شدن هستند، اما در عین حال دارای نواقصی نیز هستند. یکی از این نواقص، محدودیت پیمایش مسیر با هر بار شارژ باتری‌ها و ترس از تمام شدن شارژ باتری‌ها قبل از رسیدن به ایستگاه شارژ است. اکنون به لطف مهندسان دانشگاه ایالتی «پنسیلوانیا» این ترس ممکن است دیگر برچیده شود. مهندسان این دانشگاه موفق به تولید باتری‌های «لیتیوم آهن‌فسفات» شده‌اند که دارای برد ۲۵۰مایلی(۴۰۲ کیلومتر) هستند و در عرض ۱۰ دقیقه به طور کامل شارژ می‌شوند. این باتری جدید همچنین ارزان‌تر از باتری‌های مشابه خود است و سریع‌تر از آنها نیز شارژ می‌شود. «چائو-یانگ وانگ»؛ مدیر مرکز موتور الکتروشیمیایی در دانشگاه پنسیلوانیا، گفت: ما یک باتری کاملاً هوشمند برای بازار انبوه وسایل‌نقلیه الکتریکی با هزینه برابر با وسایل‌نقلیه احتراقی تولید کرده‌ایم. چیزی که این باتری را بسیار سریع و مقرون به‌صرفه و دارای دامنه خوبی برای ماشین‌های برقی می‌کند، توانایی گرم شدن سریع آن تا ۱۴۰درجه فارنهایت(۶۰ درجه سانتیگراد) برای شارژ و تخلیه و سپس خنک شدن به همان سرعت است. این بدان معنی است که این تیم می‌تواند باتری را بدون نگرانی کوچک کند. «وانگ» گفت: این باتری با کاهش وزن، حجم و هزینه تولید شده است. من بسیار خوشحالم که بالاخره این باتری را ساختیم که به نفع بازار و مصرف انبوه برای مصرف‌کننده است. این باتری‌ها پس از گرم شدن، توان مناسبی را تأمین می‌کنند؛ ۴۰ کیلووات ساعت و ۳۰۰ کیلووات نیرو. یک خودروی برقی مجهز به این باتری می‌تواند در عرض سه ثانیه از سرعت صفر به ۱۰۰کیلومتر در ساعت برسد. انگیزه تیم «وانگ» از این پروژه این بوده است که شرایط را تغییر دهند و فقط به خودروهای لوکس کمک نکنند، بلکه اجازه دهند همه از عهده خرید وسایل‌نقلیه برقی برآیند. البته این تیم تنها تیمی نیست که در زمینه بهبود دامنه، هزینه و زمان شارژ باتری‌های خودروهای برقی کار می‌کند.

#هرهفته الف-ب-ایران

شرکت آب و فاضلاب استان تهران

نوبت دوم

یک مرحله‌ای

فراخوان ارزیابی کیفی جهت برگزاری مناقصه عمومی

شرکت آب و فاضلاب استان تهران در نظر دارد فراخوان ارزیابی کیفی جهت برگزاری مناقصه عمومی یک مرحله‌ای با ارزیابی کیفی انجام خدمات کارکنان پیمانکاری تأمین نیروی انسانی در سال ۱۴۰۰-۱۳۹۹ با بکارگیری ۲۵(بیست و پنج) نفر برای یک سال شمسی به شماره ۲۰۹۹۰۰۵۰۷۰۰۰۰۰۱۸ را از طریق سامانه تدارکات الکترونیکی دولت برگزار نماید.

کلیه مراحل برگزاری فراخوان ارزیابی کیفی از دریافت و تحویل اسناد استعلام ارزیابی کیفی تا ارسال دعوتنامه جهت سایر مراحل مناقصه و گشایش پاکات از طریق درگاه سامانه تدارکات الکترونیکی دولت(ستاد) به آدرس www.setadiran.ir انجام خواهد شد.

لازم است مناقصه‌گران در صورت عدم عضویت قبلی، مراحل ثبت نام در سایت مذکور و دریافت گواهی امضای الکترونیکی را جهت شرکت در مناقصه محقق سازند.

تاریخ انتشار فراخوان در سامانه ساعت ۱۰:۰۰ روز چهارشنبه مورخ ۱۳۹۹/۱۱/۰۱ می‌باشد. اطلاعات و اسناد مناقصه‌عمومی پس از برگزاری فرآیند ارزیابی کیفی و ارسال دعوتنامه از طریق سامانه ستاد به مناقصه‌گران ارسال خواهد شد.

پایان مهلت دریافت اسناد استعلام ارزیابی کیفی از سامانه: ساعت ۱۲:۰۰ روز سه‌شنبه مورخ ۱۳۹۹/۱۱/۰۷

پایان مهلت ارسال پاسخ استعلام ارزیابی کیفی از سامانه: ساعت ۱۲:۰۰ روز شنبه مورخ ۱۳۹۹/۱۱/۱۸

محل اعتبار: اعتبارات داخلی شرکت

اطلاعات تماس دستگاه مناقصه‌گزار: تهران، خیابان فاطمی، خیابان حجاب، شرکت آب و فاضلاب استان تهران و تلفن: ۸۸۹۹۲۸۷۹

اطلاعات تماس سامانه ستاد جهت انجام مراحل عضویت در سامانه:

مرکز تماس: ۴۱۹۳۴-۰۲۱

دفتر ثبت‌نام: ۸۸۹۶۹۷۳۷ و ۸۵۱۹۳۷۶۸

شرکت آب و فاضلاب استان تهران (سهامی خاص)

روزنامه مناقصه - ۳۱۶۷ - ۹۹/۱۱/۰۹

آگهی مناقصه عمومی

پیمانکاری ساخت مدرسه شش کلاسه

نوبت اول

دو مرحله‌ای

تیپ ۳۶۴ متحرک هجومی ارتش جمهوری اسلامی ایران در نظر دارد اجراء پروژه عمرانی ساخت مدرسه شش کلاسه واقع در منازل سازمانی تیپ و با نظارت نوسازی مدارس استان از طریق مناقصه عمومی به شرکت‌های پیمانکاری دارای گواهینامه صلاحیت دار واگذار نماید.

لذا متقاضیان می‌توانند جهت دریافت اسناد مناقصه و بازدید از محل مورد نظر از تاریخ انتشار آگهی به مدت ۶ روز تا مورخ ۹۹/۱۱/۰۹ روز پنجشنبه به قسمت پست مهندسی تیپ مراجعه و یا با نماینده این یگان آقای حسین قلی‌نژاد به شماره همراه ۰۹۱۴۳۸۱۸۴۹۰ تماس و هماهنگی نمایند و تا پایان وقت اداری روز چهارشنبه مورخ ۹۹/۱۱/۱۵ پاکت‌های پیشنهادی را به انتظامات تحویل نمایند.

کمیسیون مناقصه در مورخ ۹۹/۱۱/۱۸ ساعت ۱۰:۰۰ صبح در دفتر فرماندهی تشکیل و نسبت به گشایش پاکت‌ها اقدام خواهد شد.

ردیف	شرح	شهرستان	برآورد اولیه (ریال)	مبلغ تضمین (ریال)	گواهینامه صلاحیت دار پیمانکار	مدت پیمان
۱	تکمیل مدرسه شش کلاسه منازل سازمانی ارتش	مهاباد	۸,۳۲۰,۰۰۰,۰۰۰	۴۱۶,۰۰۰,۰۰۰	حداقل ۵	۱۸ ماه

نام و نشانی دستگاه مناقصه‌گزار: استان آذربایجان غربی، خیابان سرباز، تیپ ۳۶۴ متحرک هجومی شهید علی نصیر زاده

شماره تماس: ۰۹۱۴۳۸۱۸۴۹۰

روزنامه مناقصه - ۳۱۶۷ - ۹۹/۱۱/۰۹

حل مسائل زنجیره فولاد نیازی به قانون ندارد

دبیرانجمن تولیدکنندگان فولاد، گفت: مسأله زنجیره فولاد با اصلاح شیوه‌نامه دولت، قابل حل است و نیازی به قانون ندارد. به گزارش مناقصه‌مزایده، سیدرسول خلیفه‌سلطانی؛ در نشست هیأت نمایندگان اتاق بازرگانی تهران با بیان اینکه میزان تولید فولاد در کشور حدود ۳۰ میلیون تن و میزان مصرف داخلی آن ۱۵ میلیون تن است، افزود: اجبار به عرضه کل تولید فولاد در بورس کالا به منزله حراج این محصولات است. خلیفه‌سلطانی؛ افزود: در واقع صادرات به عرضه کل محصولات در بورس کالا منوط شده در حالی که این رویه باید اصلاح شود. وی گفت: ارزش صادرات زنجیره فولاد می‌تواند به شش میلیارددلار در سال افزایش پیدا کند، اما امسال ۵۰ درصد از این رقم کاسته شده و این کاهش نیز ناشی از همین سیاست‌های نادرست است، از این‌رو درخواست ما از اتاق بازرگانی این است که این صنعت را مورد حمایت قرار دهد. خلیفه‌سلطانی افزود: ایران دهمین تولیدکننده فولاد است و کشورهایی مانند چین، روسیه و هند، رتبه‌های نخست تولید فولاد را به خود اختصاص داده‌اند. وی گفت: ایران در زمینه تولید آهن‌اسفنجی در صدر تولیدکنندگان جهان ایستاده است و در زمینه احیای برتر هم جایگاه برتر را کسب کرده است. دبیر انجمن تولیدکنندگان فولاد، گفت: ایران با تولید شمش آهن، اسلب و آهن‌اسفنجی در قله فناوری فولاد ایستاده و با تولید این محصولات ۹۲,۳ درصد ارزش‌افزوده تولید فولاد را کسب کرده است،، اما به صادرات این محصولات، خام‌فروشی اطلاق می‌شود. وی افزود: اجبار به تولید میلگرد و صادرات آن در حالی صورت می‌گیرد که تقاضا برای این محصول از سه میلیون تن فراتر نمی‌رود، اما برای شمش آهن تا ۱۰ میلیون تن تقاضا وجود دارد. خلیفه‌سلطانی؛ گفت: کشورهای خارجی، بیشتر متقاضی آهن‌اسفنجی، اسلب و ورق فولادی ما هستند، در حالی که میلگرد تقاضای چندانی ندارد و مدام این مسأله مطرح می‌شود که چرا به جای میلگرد، شمش صادر می‌شود. خلیفه‌سلطانی ادامه داد: متأسفانه برخی مسؤولان مبتنی بر این القائات، شیوه‌نامه قیمت‌گذاری تدوین می‌کنند و مجلس نیز به دنبال تدوین طرح فولادی است، در حالی که زنجیره فولاد مجوعه عریض و طویلی است که با چند بند قانونی نمی‌توان آن را مدیریت کرد. سجاد غرقی؛ دیگر عضو هیأت نمایندگان اتاق تهران، نیز با بیان اینکه خواسته بخش‌خصوصی در زمینه زنجیره فولاد، حذف قیمت‌گذاری دستوری و توسعه متوازن این صنعت است، گفت: اکنون در ابتدای این زنجیره، قیمت‌گذاری دستوری وجود دارد که این مسأله به سرمایه‌گذاری‌ها در این بخش، آسیب وارد می‌کند. وی افزود: پیشنهاد اتاق بازرگانی تهران که در قالب نامه رئیس اتاق به معاون اول رئیس‌جمهوری ارائه شد، به عنوان یک راهکار کوتاه‌مدت در دستورکار قرار گیرد و در بلندمدت نیز رقابتی شدن بازار و توجه به مکانیزم عرضه و تقاضا پیگیری شود، در غیر این صورت، شاهد افت و افول زنجیره فولاد خواهیم بود.

وجود ۲۰۰ معدن فعال در همدان

معاون امور معادن سازمان صنعت،معدن‌وتجارت استان همدان، گفت: ۲۰۰ معدن فعال در استان همدان وجود دارد. محمد خاکی؛ اظهار داشت: شیوع کرونا و مشکلات ناشی از آن بر معادن استان هم بی‌تأثیر نبوده و چند ماهی سبب تعطیلی و بیکاری کارگران شده است. به گزارش مناقصه‌مزایده، وی با بیان اینکه با بهتر شدن اوضاع کرونا در استان، کارگران با رعایت پروتکل‌های بهداشتی به محل کار بازگشته‌اند، تصریح کرد: امسال با وجود مشکلاتی که وجود داشت تولید معادن خوب بوده و آمار ۹ ماهه امسال در مقایسه با یک سال گذشته رشد داشته است. معاون امور معادن سازمان صنعت،معدن‌وتجارت استان همدان، با تأکید بر اینکه معادن همدان جایگاه ویژه‌ای در اقتصاد استان دارد اظهار داشت: معدن وابسته به صنایع‌معدنی است بنابراین هرچه صنایع‌معدنی بیشتر شود اوضاع معادن هم بهتر می‌شود. خاکی؛ گفت: معادن همدان علاوه بر تأمین نیاز صنایع‌معدنی استان، بخشی از نیاز کشور را هم تأمین می‌کند. به‌ازای هر شغل مستقیم در معادن برای ۱۴ نفر نیز به صورت غیرمستقیم اشتغال ایجاد می‌شود. معاون امور معادن سازمان صمت استان همدان، با بیان اینکه معادن موجود در استان از ظرفیت بالایی برخوردار است، اظهار داشت: خام‌فروشی به صورت صادرات به خارج از کشور وجود ندارد. خاکی؛ افزود: تاکنون اقدامات زیادی برای جلوگیری از خام‌فروشی موادمعدنی انجام شده و اکنون بیشتر مواد استخراج شده از معادن استان فرآوری و سپس روانه بازار مصرف می‌شود. صادرات مواد معدنی فرآوری شده در هرمزگان از طریق جذب سرمایه‌گذار خارجی افزایش می‌یابد. پهنه‌های معدنی با ارزشی در «نیر، کوثر و خلخال» شناسایی شد. ملاحظات قانونی در واگذاری معدن کوهشاه رعایت شد. وی با بیان اینکه در برخی معادن مانند شن و ماسه، سنگ‌آهک، سنگ‌آهن، فلدسپات و فروسیلیس چرخه فرآوری ما تقریباً کامل است، تصریح کرد: ما نمی‌توانیم انتظار داشته باشیم همه کارخانه‌های کشور در همدان متمرکز شود و فرآوری همه مواد در استان ما انجام شود. معاون امور معادن سازمان صمت استان همدان، گفت: آهن، سرب آندالوزیت، انواع سنگ‌آهک، مرمریت، تراورتن، گابرو، گرانیت خاکستری، رزکواتر، بنتونیت، پامیس، گچ، مارن، خاک صنعتی، چینی، پگماتیک،میکا، آرن گرانیتی، خاک‌رس، مس، گرانیت سبز و تالک شیست از انواع مواد معدنی استان ما به‌شمار می‌رود. خاکی؛ با تأکید بر اینکه معدن کار پرفرسایشی است، تصریح کرد: بیشترین فرسایش مربوط به بخش ماشین‌آلات است که معمولاً هر چند سال یک بار نیاز به تعمیرات دارد. وی با بیان اینکه هزینه تأمین ماشین‌آلات گران است اظهار داشت: تمهیداتی برای وارد کردن ماشین‌آلات دست‌دوم در نظر گرفته شده است. معاون امور معادن سازمان صنعت،معدن‌وتجارت استان همدان، گفت: بخش زیادی از هزینه قیمت تمام شده کالاها مربوط به ماشین‌آلات است.

لزوم نگاه جدید به معادن برای جایگزینی درآمدهای نفتی

گروه زمین و معدن | مناقصه مزایده

معاون طرح و برنامه وزارت صمت، با اشاره به رشد بخش معدن و صنایع‌معدنی برای جایگزینی درآمدهای نفتی، تأکید کرد: برای تحقق کامل این مهم نیازمند نگاه و رویکرد جدید به این بخش هستیم. سعید زرندی؛ معاون طرح و برنامه وزارت صمت، در آیین تودیع و معارفه سرپرست جدید معاونت امور معادن و صنایع‌معدنی این وزارتخانه، افزود: موانع ایجاد شده در صادرات نفت، سبب گرایش همه کشور به سمت صادرات غیرنفتی و به‌طور خاص به سمت معدن و صنایع‌معدنی شده است. وی اضافه‌کرد: معدن، صنایع‌معدنی و پتروشیمی کشور در ایام تحریم فعالیت‌های بسیار خوبی انجام داده است. معاون طرح و برنامه وزارت صمت، تصریح کرد: می‌توان به بخش معدن و صنایع‌معدنی برای جایگزینی نفت اتکاء کرد و اگر این بخش بخواهد این نقش را ایفاء کند، باید ۱۰ برابر وضعیت کنونی رشد کرده و ۷۰ میلیارددلار ارزآوری برای کشور داشته باشد. وی با بیان اینکه برای رسیدن به این نگاه مترقی در مورد معادن در کشور، باید نگاه جدیدی به این بخش ایجاد شود، تأکید کرد: در فضای موجود، به این هدف نخواهیم رسید و باید این نگاه و رویکرد را تغییر دهیم. زرندی؛ خواستار آن شد که معاونت معدنی وزارتخانه، قوانین کشورهای دیگر را یک‌بار دیگر مرور و کشورهایی که در حوزه‌های اکتشاف و بهره‌برداری فعالیت کرده‌اند را به‌طور دائم رصد کند. معاون طرح و برنامه وزارت صمت، با تأکید بر لزوم نقش‌آفرینی سازمان‌های توسعه‌ای وزارتخانه در صنایع‌معدنی ایران، گفت: این سازمان‌ها باید با بحث تغییر ساختاری که وزیر صمت هم به آن تأکید دارد، حرکت کنند. وی با اشاره به ابتکار خوب وزیر صمت در راه‌اندازی شورای هماهنگی، بیان‌داشت: چهار شورای صنعت، معدن، بازرگانی داخلی و تجارت خارجی با شخص وزیر جلساتی را برگزار می‌کنند که در آنجا مباحث مورد بررسی دقیق قرار می‌گیرند و با یک نگاه جدید و خط‌مشی‌گذاری مشارکتی با همکاری بخش‌خصوصی برای این بخش برنامه‌ریزی می‌شود. زرندی؛ گفت: در دوره جدید مدیریت معاونت معدنی، موضوع استفاده از ظرفیت بازارسرمایه و هلدینگ‌های معدنی باید ادامه یابد و این نقدینگی سرگردان را پشت حوزه معادن بیاوریم. وی افزود: جهت‌گیری کلی وزارتخانه حمایت از بازارسرمایه و تقویت عرضه در این بازار است و نگاه کلی ما این است که از بازارسرمایه تا آن جا که مقدور است حمایت کنیم و این ظرفیت فراوان را پشت حوزه تولید کشور بیاوریم. با حکم وزیر صنعت،معدن‌وتجارت، اردشیر سعدمحمدی؛ به عنوان سرپرست معاونت امور معدنی این وزارتخانه جایگزین داریوش اسماعیلی شد.

مزایده ۵۰ معدن در قم برای واگذاری به بهره‌برداران جدید

رئیس اداره معادن سازمان صنعت،معدن‌و تجارت قم، گفت: ۱۰۰ معدن در استان فعال است و سالانه چهارمیلیون تن انواع موادمعدنی از معادن قم استخراج می‌شود. به گزارش مناقصه‌مزایده، محمدتقی کاظم‌زاده؛ رئیس اداره معادن سازمان صمت قم، گفت: در حال‌حاضر ۱۸۲ پروانه بهره‌برداری از معادن در قم صادر شده‌است که از این تعداد حدود ۵۰ محدوده معدنی به دلیل عدم اجرای تعهدات در سال‌های گذشته سلب‌صلاحیت و بهره‌بردار آن خلع شده‌است و باید این محدوده‌ها در روند مزایده به بهره‌برداران جدید واگذار شود. کاظم‌زاده؛ افزود: بقیه معادن استان دارای پروانه بهره‌برداری فعال بوده و در این میان ۱۰۰واحد با اشتغالزایی برای دو هزار تن فعالیت می‌کند؛ عواملی همچون وجود معارضین محلی، مخالفت برخی دستگاه‌های اجرایی، شرایط آب و هوایی و همچنین شیوع ویروس کرونا از جمله مواردی است که موجب شده شماری از معادن دارای پروانه بهره‌برداری در این بخش غیرفعال باشد. کاظم‌زاده؛ ادامه داد: استان قم از نظر معادن به‌خصوص محدوده‌های مواد فلزی ظرفیت بالایی دارد و سرمایه‌گذاران علاقه‌مند به فعالیت اقتصادی در حوزه معدن می‌توانند در این زمینه ورود و از تسهیلات در نظر گرفته شده برای صدور مجوزهای لازم و اعطای اعتبارات بانکی استفاده کنند. رئیس اداره معادن سازمان صنعت،معدن‌وتجارت قم، عنوان کرد: توسعه معدنکاری با رعایت استانداردهای محیط‌زیستی در قم نقش بسیار مهمی‌در تأمین مواداولیه صنایع مختلف و گسترش ظرفیت واحدهای تولیدی دارد و موجب شکوفایی هرچه بیشتر اقتصاد ملی و استانی می‌شود. وی بیان کرد: همچنین معدنکاری از جمله حوزه‌های مقاوم در برابر تحریم‌های ظالمانه است و در صورت سرمایه‌گذاری بیشتر در بخش تولید تجهیزات مورد نیاز استخراج مواد معدنی، خودکفایی در این حوزه مهم اقتصادی، ارتقای قابل‌توجهی خواهد یافت. محمود سیجانی؛ رئیس سازمان صنعت،معدن‌وتجارت استان قم، با بیان اینکه تاکنون ۱۸۲ فقره پروانه بهره‌برداری معدن در قم صادر شده است، افزود: ۹۸ معدن در استان قم فعال است و ۵۰ معدن نیز در لیست مزایده قرار دارد. وی قم را دارای مناطق دارای ظرفیت بالا در حوزه معادن دانست و افزود: تسهیلات بانکی به بهره‌برداران برای توسعه فعالیت و نوسازی ماشین‌آلات مورد نیاز داده می‌شود که این امر موجب افزایش راندمان معادن و تولیدات معدنی خواهد شد. رئیس سازمان صمت استان قم، تصریح کرد: ثبت پهنه‌های اکتشافی از جمله پهنه حوض‌سلطان برای اکتشاف مس توسط شرکت ملی مس ایران، دو پهنه مشترک با استان‌های مجاور در غرب و جنوب غربی قم به مساحت ۴۵۰ کیلومترمربع توسط سازمان ایمیدرو و محدوده‌های حاصل از پهنه ژئوفیزیک جهت اکتشافات طلا و فلزات آهن توسط سازمان زمین‌شناسی برای استفاده بیشتر از ظرفیت معادن این استان انجام شده است. وی معادن را یکی از مطلوب‌ترین حوزه‌های سرمایه‌گذاری در سطح استان معرفی کرد و افزود: دودرصد از ذخایر معدنی کشور در قم وجود دارد. سیجانی؛ با اشاره به جلوگیری از خام‌فروشی مواد معدنی استخراج شده تصریح کرد: مهم‌ترین ذخایر شناخته‌شده استان شامل سنگ‌های قیمتی مانند عقیق که برند ملی آن به عنوان عقیق به ثبت رسیده است معادن فلزی از جمله سرب، روی، مس، منگنز، معادن غیرفلزی از جمله کائولن، باریت، نمک و سولفات سدیم و معادن مواداولیه مصالح ساختمانی از جمله سنگ‌های تزئینی، مرمریت، گرانیت، سنگ‌های لاشه، سنگ‌آهک و سنگ گچ است.

آگهی مناقصه عمومی

دانشگاه علوم‌پزشکی‌وخدمات بهداشتی‌ودرمانی استان‌همدان

یک مرحله‌ای

(تجدید سوم) شماره ۹۹/۲۰۰

دانشگاه علوم پزشکی و خدمات بهداشتی و درمانی استان همدان در نظر دارد احداث اسکلت فلزی مرکز جامع سلامت روستایی چایان واقع در شهرستان رزن-روستای چایان را از طریق سامانه تدارکات الکترونیکی دولت به کلیه شرکت‌هایی که دارای ظرفیت کاری آزاد، حداقل رتبه لازم (پایه ۵ابنیه)، تجربه کاری لازم، گواهینامه صلاحیت ایمنی (HSE)، توان مالی مناسب، کادر مجرب و تجهیزات و ماشین آلات مورد نیاز می‌باشند واگذار نماید.

کلیه مراحل برگزاری مناقصه از دریافت اسناد، ارایه پیشنهاد مناقصه‌گران و گشایش پاکت‌ها از طریق درگاه سامانه تدارکات الکترونیکی دولت (ستاد) به آدرس www.setadiran.ir انجام خواهد شد.

۱-مهلت زمانی دریافت اسناد مناقصه از سایت: از روز پنج شنبه مورخ ۹۹/۱۱/۰۲ لغایت ساعت ۱۴:۰۰ روز دوشنبه مورخ ۹۹/۱۱/۰۶

۲-مهلت زمانی اعاده پیشنهاد: از روز سه شنبه مورخ ۹۹/۱۱/۰۷ لغایت ساعت ۱۴:۰۰ روز پنج‌شنبه مورخ ۹۹/۱۱/۱۶

۳-زمان گشایش پاکت‌ها در سامانه: روز شنبه مورخ ۹۹/۱۱/۱۸ ساعت ۰۹:۰۰ صبح در دفتر مدیریت امور پشتیبانی و رفاهی دانشگاه واقع در همدان، چهارراه شریعتی، دانشگاه علوم پزشکی و خدمات بهداشتی و درمانی، ساختمان شماره ۳، تشکیل می‌گردد.

ردیف	شرح پروژه وشماره سامانه ستاد: ۲۰۹۹۰۰۰۲۳۶۰۰۰۱۱۱	زیربنا (مترمربع)	حدود برآورد (میلیون ریال)	مبنای برآورد	مبلغ تضمین (میلیون ریال)	مدت اجرا
۱	احداث اسکلت فلزی مرکز جامع سلامت روستایی چایان شامل: خاکبرداری، اجرای پی و فوندانسیون، اجرای اسکلت فلزی، سقف بتنی و ... واقع در شهرستان رزن-روستای چایان	حدود ۵۹۵	۱۰۳۳۱	براساس فهرست بهای سال ۱۳۹۹ بااعمال ضرایب (منطقه‌ای، بالاسری (۱,۳۰) و تجهیز کارگاه و بخشنامه سرجمع)	۵۱۷	۹ ماه

۴-هزینه درج آگهی به عهده برنده مناقصه می‌باشد.

۵-تضمین شرکت در مناقصه: ضمانتنامه بانکی و یا ضمانتنامه‌های صادر شده از مؤسسات اعتباری غیربانکی دارای مجوز بانک مرکزی که حداقل سه ماه اعتبار داشته و برای سه ماه دیگر قابل تمدید باشد در وجه دانشگاه علوم پزشکی همدان و یا ارایه فیش واریزی وجه نقد به شماره حساب جاری ۱۵۶۶۴۸۹۰۸ بانک رفاه شعبه شریعتی در وجه دانشگاه علوم پزشکی همدان

۶-تضمین شرکت در مناقصه را در پاکت (الف) سامانه تدارکات الکترونیکی دولت بارگذاری و اصل آن را طبق زمان اعاده پیشنهاد به‌آدرس: همدان، چهارراه شریعتی، ابتدای بلوار آیت ا... کاشانی، دانشگاه علوم پزشکی و خدمات بهداشتی و درمانی، ساختمان شماره ۳، دفتر مدیریت حراست دانشگاه تحویل نمایید.

۷-توضیح اینکه اعتبارات مناقصه عمرانی می‌باشد، پرداخت: ۹۳۷ میلیون ریال اوراق دوساله با نماد ۸۱۴ با سر رسید ۱۴۰۱/۰۳/۱۸، ۴۷۳ میلیون ریال اخزا ۹۰۱ با سر رسید ۱۴۰۱/۰۶/۲۱، ۱۰۰۰ میلیون ریال از سهم نفت و گاز الباقی اخزا ۹۰۱

۸-شرکت کنندگان در مناقصه باید جهت دریافت اسناد مناقصه مبلغ ۳۰۰,۰۰۰ ریال را به شماره حساب بانک رفاه ۲۱۷۵۲۲۷۱۳۰۰۰۵ با شناسه ۱۷۱۷۰۰۰۱۵۳۱۰۰۲۴ در سامانه تدارکات الکترونیکی دولت واریز نمایند.

۹-کد اقتصادی، شناسه ملی و کدپستی دانشگاه علوم پزشکی به ترتیب ذیل می‌باشد:
۶۵۱۷۶۱۹۶۵۳، ۱۴۰۰۲۶۰۳۸۱۸، ۴۱۱۳۷۶۷۱۶۳۹۱

۱۰-برگزاری مناقصه صرفاً از طریق سامانه تدارکات الکترونیکی دولت انجام می‌گردد و کلیه مراحل برگزاری مناقصه شامل خرید و دریافت اسناد مناقصه، پرداخت تضمین شرکت در مناقصه، ارسال پیشنهاد قیمت و اطلاع از وضعیت برنده بودن مناقصه‌گران محترم از این طریق امکان‌پذیر می‌باشد.

واحد مناقصات و مزایدات

روزنامه مناقصه مزایده ۳۱۶۷ - ۹۹/۱۱/۰۹

آگهی مناقصه عمومی

دانشگاه علوم‌پزشکی‌وخدمات بهداشتی‌ودرمانی استان‌همدان

یک مرحله‌ای

شماره ۹۹/۲۰۱

دانشگاه علوم پزشکی و خدمات بهداشتی و درمانی استان همدان در نظر دارد احداث اسکلت فلزی و سقف مرکز جامع سلامت روستایی سیمین زاغه (فاز دوم) واقع در شهرستان بهار-روستای سیمین زاغه را از طریق سامانه تدارکات الکترونیکی دولت به کلیه شرکت‌هایی که دارای ظرفیت کاری آزاد، حداقل رتبه لازم (پایه ۵ابنیه)، تجربه کاری لازم، گواهینامه صلاحیت ایمنی (HSE)، توان مالی مناسب، کادر مجرب و تجهیزات و ماشین آلات مورد نیاز می‌باشند واگذار نماید.

کلیه مراحل برگزاری مناقصه از دریافت اسناد، ارایه پیشنهاد مناقصه‌گران و گشایش پاکت‌ها از طریق درگاه سامانه تدارکات الکترونیکی دولت (ستاد) به آدرس www.setadiran.ir انجام خواهد شد.

۱-مهلت زمانی دریافت اسناد مناقصه از سایت: از روز پنج شنبه مورخ ۹۹/۱۱/۰۲ لغایت ساعت ۱۴:۰۰ روز دوشنبه مورخ ۹۹/۱۱/۰۶

۲-مهلت زمانی اعاده پیشنهاد: از روز سه شنبه مورخ ۹۹/۱۱/۰۷ لغایت ساعت ۱۴:۰۰ روز پنج‌شنبه مورخ ۹۹/۱۱/۱۶

۳-زمان گشایش پاکت‌ها در سامانه: روز شنبه مورخ ۹۹/۱۱/۱۸ ساعت ۰۹:۰۰ صبح در دفتر مدیریت امور پشتیبانی و رفاهی دانشگاه واقع در همدان، چهارراه شریعتی، دانشگاه علوم پزشکی و خدمات بهداشتی و درمانی، ساختمان شماره ۳، تشکیل می‌گردد.

ردیف	شرح پروژه شماره سامانه ستاد: ۲۰۹۹۰۰۰۲۳۶۰۰۰۱۱۲	زیربنا (مترمربع)	حدود برآورد (میلیون ریال)	مبنای برآورد	مبلغ تضمین (میلیون ریال)	مدت اجرا
۱	احداث اسکلت فلزی مرکز جامع سلامت روستایی سیمین زاغه(فاز دوم) شامل: اجرای اسکلت فلزی، سقف بتنی و ... مطابق با جزئیات اجرایی، نقشه و مشخصات فنی واقع در شهرستان بهار-روستای سیمین زاغه	حدود ۵۹۵	۶۷۱۸	براساس فهرست بهای سال ۱۳۹۹ با اعمال ضرایب (منطقه‌ای، بالاسری (۱,۳۰) و تجهیز کارگاه و بخشنامه سرجمع)	۲۳۶	۹ ماه

۴-هزینه درج آگهی به عهده برنده مناقصه می‌باشد.

۵-تضمین شرکت در مناقصه: ضمانتنامه بانکی و یا ضمانتنامه‌های صادر شده از مؤسسات اعتباری غیربانکی دارای مجوز بانک مرکزی که حداقل سه ماه اعتبار داشته و برای سه ماه دیگر قابل تمدید باشد در وجه دانشگاه علوم پزشکی همدان و یا ارایه فیش واریزی وجه نقد به شماره حساب جاری ۱۵۶۶۴۸۹۰۸ بانک رفاه شعبه شریعتی در وجه دانشگاه علوم پزشکی همدان

۶-تضمین شرکت در مناقصه را در پاکت (الف) سامانه تدارکات الکترونیکی دولت بارگذاری و اصل آن را طبق زمان اعاده پیشنهاد به‌آدرس: همدان، چهارراه شریعتی، ابتدای بلوار آیت ا... کاشانی، دانشگاه علوم پزشکی و خدمات بهداشتی و درمانی، ساختمان شماره ۳، دفتر مدیریت حراست دانشگاه تحویل نمایید.

۷-توضیح اینکه اعتبارات مناقصه عمرانی می‌باشد، پرداخت: ۱۰۰۰ میلیون ریال نقد ۱۴۵۲ میلیون ریال اوراق دوساله با نماد ۸۱۴ با سر رسید ۱۴۰۱/۰۳/۱۸، ۱۰۰۰ میلیون ریال اخزا ۹۰۲ با سر رسید ۱۴۰۱/۱۰/۱۶ الباقی اوراق دو ساله

۸-شرکت کنندگان در مناقصه باید جهت دریافت اسناد مناقصه مبلغ ۳۰۰,۰۰۰ ریال را به شماره حساب بانک رفاه ۲۱۷۵۲۲۷۱۳۰۰۰۵ با شناسه ۱۷۱۷۰۰۰۱۵۳۱۰۰۲۴ در سامانه تدارکات الکترونیکی دولت واریز نمایند.

۹-کد اقتصادی، شناسه ملی و کدپستی دانشگاه علوم پزشکی به ترتیب ذیل می‌باشد:
۶۵۱۷۶۱۹۶۵۳، ۱۴۰۰۲۶۰۳۸۱۸، ۴۱۱۳۷۶۷۱۶۳۹۱

۱۰-برگزاری مناقصه صرفاً از طریق سامانه تدارکات الکترونیکی دولت انجام می‌گردد و کلیه مراحل برگزاری مناقصه شامل خرید و دریافت اسناد مناقصه، پرداخت تضمین شرکت در مناقصه، ارسال پیشنهاد قیمت و اطلاع از وضعیت برنده بودن مناقصه‌گران محترم از این طریق امکان‌پذیر می‌باشد.

واحد مناقصات و مزایدات

روزنامه مناقصه مزایده ۳۱۶۷ - ۹۹/۱۱/۰۹

رئیس کل بانک‌مرکزی

کره‌ای‌ها قول دادند بروند و با دست پُر برگردند

گروه بانک، بیمه، بورس | مناقصه مزایده

رئیس کل بانک‌مرکزی با بیان اینکه در مذاکرات اخیر، وزارت‌خارجه کره‌جنوبی قول داد برود و با دست پُر برگردد، گفت: با اخباری که از آزادسازی پول‌هایمان داریم، امیدوارم که بتوانیم پایه پولی را تقویت کنیم. به گزارش مناقصه‌مزایده به نقل از روابط‌عمومی‌بانک‌مرکزی، عبدالناصر همتی؛ رئیس کل بانک‌مرکزی در برنامه عیار شبکه افق، اظهار داشت: در مذاکرات اخیر، وزارت‌خارجه کره‌جنوبی قول داد برود و با دست پُر برگردد. البته پیشنهاداتی دادند که تجهیزات کرونا بدهند، ولی ما هفت میلیارددلار پول داریم که حق ماست و گفتم به آنها که واقعاً باید طلب ایران را بدهند و خسارت مالی هم بدهند و این پول قبل و بعد از آغاز مسؤولیت من در آنجا بود. وی افزود: مشکل اصلی کره این است که حتماً باید برای تبدیل پول به سراغ بانک‌های آمریکایی بروند. قبلاً از کره کالا می‌آوردیم و وقتی تحریم شد دیگر نتوانستیم از کره کالا بیاوریم و همه آنها متوقف شد و به صورت کلی تجارت ما با کره با صادرات نفت و واردات کالا بود. همتی؛ اضافه کرد: به صورت کلی، این اراده وجود نداشت که کار را انجام بدهند و متأسفانه اراده سیاسی ندارند ولی خودشان گفتند که به‌زودی با نظر مثبت باز می‌گردند. ما اقتدار را از مردم می‌گیریم و قدرت و توانایی از نظر مردمی و توان نظامی و مذاکره‌ای را داریم و همه ابعاد اقتدار را باید در صحنه‌های بین‌المللی داشته باشیم، ولی تحریم این‌بار بی‌سابقه بوده و همه جهان را بر علیه جمهوری اسلامی بسیج کردند ولی کشور در این دو سال روی پای خود ایستاد و امروز شرایط به سمت مثبت شدن می‌رود و این نشان می‌دهد که تحریم‌ها اثر نداشته است.

*** عراق برای مصرف درآمدهای نفتی باید از آمریکا تأییدیه بگیرد**

وی ادامه داد: در عراق نیز یک بخشی اراده سیاسی ندارند و درآمدهای نفتی آنها بعد از حمله آمریکا به‌نحوی طراحی شد که اول باید بروند واشنگتن و تأیید بگیرند و چون بانک‌مرکزی آنها تهدید می‌شود، عملاً دستشان بسته است. ما به صورت سنتی برای کالاهای اساسی منابع را استفاده می‌کنیم و همه اینها که عراق هم نتوانست، در پشت قضیه آمریکاست و ما از همه ابزارها جلو رفتیم ولی کاملا بسته بودند. همتی؛ تأکید کرد: ما باید تلاش کنیم و نمی‌توانیم بنشینیم و بگوییم نمی‌شود. ترامپ دنبال فروپاشی کشور ما بود و امروز روز شکست آنها برای فشار حداکثری بود و پایان عمر ترامپ در سیاست، روز پیروزی ایران است. وی تصریح کرد: ترامپ برای سرنگونی و تغییر نظام سیاسی ایران آمده بود و شاهد بازی‌ها و اقدامات مختلف وی با هدف فروپاشی اقتصاد بودیم. رئیس کل بانک‌مرکزی ادامه داد: امروز روز شکست و پایان عمر ترامپ و پیروزی ملت ایران است. تمام تلاش ترامپ حداکثر تورم و رشد منفی و ایجاد ابرتورم با هدف فروپاشی اقتصاد ایران بود. وی اظهار داشت: در شرایط ابرتورم امکان کنترل وجود ندارد که البته با درایت مقام‌معظم‌رهبری و حمایت مردم شاهد برعکس شدن اهداف آن‌ها بودیم.

*** بازار ارز را بدون ارزپاشی اداره کردیم**

همتی؛ در ادامه گفت: ظرف دو سال گذشته رقم درآمدهای ارزی ناشی از نفت بسیار کاهش یافت و در دو سال زیر ۲۰ میلیارد شد در حالی که میانگین در آمد نفتی در سال‌های گذشته بالای ۴۰ میلیارد بود. وی افزود: ما سالانه بالای ۴۰ میلیارددلار درآمد نفتی داشتیم که همین هم دست عراق و کشورهای دیگر است که نتوانستیم وصول کنیم. وی ادامه داد: از وقتی که بنده آمدم سیاست ما این بود که ارزپاشی نکنیم و اجازه بدهیم که نرخ ارز در دست بازار باشد و برای ما تنها تأمین دارو و کالاهای اساسی اولویت اول باشد که آمریکایی‌ها می‌خواستند که این اولویت از دست ما خارج شود و ما ارزپاشی کنیم که با مدیریت بانک‌مرکزی این اتفاق نیفتاد. وی اضافه کرد: نزدیک هشت میلیارددلار تاکنون برای مواداولیه تأمین کردیم و توانستیم اقتصاد را بدون نفت اداره کنیم.

*** جلوی ابرتورم ۱۲۰ درصدی را گرفتیم**

رئیس کل بانک‌مرکزی اظهار داشت: من می‌دانم که فشار روی مردم زیاد است و طبقات پایین خیلی سختی می‌کشند، اما هدف ما جلوگیری از ابرتورم بالای ۱۲۰ درصد بود که خوشبختانه محقق شد. وی افزود: در حالی که در سال ۹۷ پیش‌بینی می‌کردند که قیمت دلار تا ۴۰ و ۵۰ هزار تومان هم برود اما ما جلوی آن را گرفتیم و در یک بازه‌زمانی طولانی آن را نزدیک ۱۱ هزارتومان متوقف کردیم و الان هم روند روبه کاهش دارد و به تثبیت رسیده است. همتی؛ اضافه کرد: کرونا و حوادث اوایل امسال باعث مختل شدن صادرات غیرنفتی و بسته شدن مرزها شد که باعث شد درآمدهای ارزی ما کاهش یابد. وی تصریح کرد: هرچند ما تا اردیبهشت مشکلی نداشتیم، اما در خرداد تقاضا بالا رفت و ما ناچار شدیم ۷۵ هزار میلیاردتومان از سیستم بانکی برای معیشت مردم کسب‌وکارها و نیاز مواداولیه کارخانه جات تأمین کنیم؛ درآمدهای بانک‌مرکزی در شش ماه اول کاهش چشمگیری یافت، اما الان روند متعادل شده و برای همین معتقدم ترامپ شکست خورده است.

*** رشد اقتصادی امسال علی‌رغم تحریم و کرونا مثبت شد**

رئیس کل بانک‌مرکزی، تأکید کرد: فارغ از اینکه چه دولتی سر کار باشد، ما روندی را که برای مدیریت ارزی و پولی انتخاب کرده ایم، ادامه خواهیم داد. وی افزود: طبق آمار رشد نفتی و غیرنفتی ما در شش ماهه امسال مثبت شده است. چون ما از نظر هدایت اقتصاد داخلی موفق بوده‌ایم و این جریان را ادامه می‌دهیم. همتی؛ تصریح کرد: اگر طرف مقابل با دیدگاه‌های ایران همراهی کرد که چه بهتر اما در غیر این صورت هم ما روند مدیریتی که در پیش گرفته‌ایم را به جلو خواهیم برد. وی ادامه داد: ما همه تلاش‌مان را شبانه‌روز انجام می‌دهیم و تمام فکر و ذکرمان کنترل تورم است.

*** خبرهایی درباره آزادسازی پول‌های ایران**

رئیس کل بانک‌مرکزی، گفت: میانگین رشد نقدینگی در ۲۰ سال گذشته ۲۷,۹ بوده در حالی که در سال ۹۷ که بدترین شرایط را داشتیم تنها کمتر از سه درصد افزایش رشد نقدینگی داشتیم و این عدد بالایی نیست. وی اضافه کرد: با اخباری که از آزادسازی پول‌هایمان داریم، امیدوارم که بتوانیم پایه پولی را تقویت کنیم. همتی؛ اظهار داشت: پول‌هایی نظیر آنچه که برای کرونا اختصاص داده‌ایم اثر خود را روی پایه پولی می‌گذارد و نمی‌توان سلب‌مسؤولیت کرد و باید تمام ابعاد را کنار هم دید.

*** آنهایی که به افزایش قیمت ارز طمع کرده بودند ضرر کردند**

وی اضافه کرد: تکه کلام من همیشه این بوده که مردم در ارز سرمایه‌گذاری نکنند، چراکه برای منافع ملی ما خوب نیست. رئیس کل بانک‌مرکزی تصریح کرد: خوشبختانه مردم به این توصیه عمل کرده‌اند و الان با این سقوطی که ارز داشته است عده زیادی که طمع کرده بودند ضرر کرده‌اند. وی تأکید کرد: من به عنوان رئیس بانک‌مرکزی از همه بیشتر دنبال کاهش نرخ ارز هستم و هیچ عمدی برای افزایش نرخ ارز در کار نیست. همتی؛ گفت: من دو سیاست دارم که یکی از آنها صیانت از ذخایر ملی و دیگری ایجاد رقابت در سرمایه‌گذاری داخلی است که مانع خروج سرمایه‌ها از کشور شود.

نتیجه مزایده بانک پارسیان اعلام شد

بانک پارسیان در چندمین تلاش برای فروش دارایی‌های خود از طریق مزایده شکست خورد. به گزارش سایت صدای‌بورس، بانک پارسیان با نماد «وپارس» برای رعایت الزامات مقرراتی در چند مرحله تلاش کرد املاک و سهام خود را در شرکت‌های زیر مجموعه از طریق مزایده به فروش برساند، اما هر بار ناکام مانده است. این بانک در دو اطلاعیه مجزا از فروش نرفتن املاک مازاد خود که به‌واسطه شرکت گسترش ساختمانی لوتوس پارسیان به نمایندگی از طرف بانک پارسیان به مزایده گذاشته شده بود و همچنین دریافت نکردن هیچ پیشنهادی برای فروش یک میلیارد و دویست سهم معادل ۹۹,۹۹درصد از کل سهام شرکت گروه داده‌پردازی پارسیان خبر داد.

سیدمجید بختیاری، مدیرعامل جدید بیمه ایران شد

وزیر امور اقتصادی و دارایی در حکمی با استناد به‌مصوبه مجمع عمومی شرکت سهامی بیمه ایران، «سیدمجید بختیاری» را به‌عنوان «عضو هیأت‌مدیره و مدیرعامل جدید بیمه ایران» منصوب کرد. به گزارش مناقصه‌مزایده، در حکم دژپسند برای مدیرعامل جدید بیمه ایران که روز یکم بهمن‌ماه سال ۹۹ ابلاغ شده آمده است: «برادر ارجمند جناب آقای سیدمجید بختیاری - با عنایت به مصوبه مورخ ۱۳۹۹/۱۰/۲۴ مجمع عمومی‌عادی به‌طور فوق‌العاده شرکت سهامی‌بیمه ایران به موجب این حکم به سمت عضو هیأت‌مدیره و مدیرعامل آن شرکت منصوب می‌شوید. انتظار می‌رود در راستای برنامه‌های دولت دوازدهم و برنامه‌های راهبردی وزارت امور اقتصادی و دارایی موارد ذیل در اولویت برنامه‌های آن شرکت قرار گیرد:

*پیاده‌سازی بیمه دیجیتال در راستای توسعه اقتصاد هوشمند
*تدوین و پیگیری برنامه خروج از زیان‌دهی شرکت
*استقرار کامل سیستم جامع بیمه‌گری
*ساماندهی شعب و نمایندگی‌های بیمه ایران در سراسر کشور
* افزایش تنوع خدمات بیمه‌ای در راستای ارائه خدمات بهینه و سریع به آحاد جامعه و متناسب نمودن ترکیب پرتفوی
*اهتمام در وصول مطالبات
*استقرار کامل بودجه‌ریزی عملیاتی
*پیاده‌سازی سیستم مدیریت ریسک و استفاده از منابع بیمه به سمت تأمین مالی اقتصاد و بازارسرمایه
* توجه به موضوع سودآوری شرکت به عنوان یک بنگاه اقتصادی، ارتقای توانگری مالی، افزایش بازدهی سرمایه‌گذاری‌ها و استفاده بهینه از ذخایر و دارایی‌های مولد
*اجرای کامل آیین‌نامه حاکمیت شرکتی

امید است با اتکال به خداوند متعال و با رعایت اصول قانون مداری، اعتدال گرایی و منشور اخلاقی دولت تدبیر و امید، در انجام مأموریت‌ها و وظایف محوله موفق و مؤید باشید.

رشد ۴۳ درصدی پرداخت تسهیلات در بانک مسکن

مدیرعامل بانک مسکن از رشد ۴۳ درصدی تسهیلات پرداختی طی ۹ ماه اول امسال خبر داد. به گزارش مناقصه‌مزایده، محمود شایان؛ در گفت‌وگو با پایگاه خبری بانک مسکن، اعلام کرد: موفق شدیم طی ۹ماهه اول امسال بیش از یک‌میلیون و ۴۷۰ هزار فقره انواع تسهیلات در بخش مسکن و ساختمان به متقاضیان پرداخت کنیم که ارزش کل این تسهیلات نزدیک به ۲۵ هزار و ۷۸۰ میلیاردتومان بوده است. مدیرعامل بانک مسکن، تصریح کرد: میزان تسهیلات پرداخت شده از ابتدای سال‌جاری تا پایان آذر ماه به لحاظ ارزش ریالی رشد ۴۳ درصدی نسبت به مدت مشابه در سال ۹۸ از خود نشان می‌دهد. مدیر عامل بانک مسکن مهم‌ترین جزء از سبد تسهیلات ارایه شده به مشتریان طی ۹ ماه اول امسال را تسهیلات ساخت مسکن معرفی کرد و افزود: در این مدت برای ساخت ۴۴ هزار و ۲۹۷ واحد مسکونی در شهرهای مختلف کشور تسهیلات مشارکت مدنی به میزان کل چهارهزار و ۴۲۵ میلیاردتومان به سازندگان و تولیدکنندگان مسکن پرداخت شد.

رشد شاخص کل در روز پذیرش استعفای رئیس سازمان بورس

شاخص کل بورس اوراق بهادار تهران دیروز(چهارشنبه) در پایان معاملات با رشد ۳۳ هزار و ۲۳۰ واحد روبه‌رو شده و ارزش معاملات بورس و فرابورس به بیش از ۲۳ هزار میلیاردتومان رسید. به گزارش فارس، بعد از ریزش پیاپی شاخص بورس اوراق بهادار تهران، در روزهای گذشته، شاخص کل در پایان معاملات بورس تهران ۳۳ هزار و ۲۳۰ واحد رشد کرد و به رقم یک‌میلیون و ۱۸۳ هزار و ۹۴۸ واحد رسید. همچنین شاخص کل با معیار هم‌وزن با افزایش ۲۷۰۵ واحد به رقم ۴۳۳ هزار و ۱۲۹ واحد رسید. ارزش روز بازار در بورس تهران به بیش از چهار میلیون و ۷۰۸ هزار میلیاردتومان رسید. معامله‌گران در بورس تهران بیش از ۵,۹ میلیارد سهام حق‌تقدم و اوراق مالی در قالب ۷۹۰ هزار نوبت معامله و به ارزش شش هزار و ۸۶۱ میلیاردتومان دادوستد کردند. اگر ارزش معاملات فرابورس که به بیش از ۱۶ هزار و ۳۸۰ میلیاردتومان رسید را در نظر بگیریم معامله‌گران در دو بازار بیش از ۲۳ هزار میلیاردتومان دادوستد کردند.

وضعیت شاخص‌ها

همه شاخص‌های بورس سبز بودند که نشان از رشد شاخص‌ها دارد، به‌گونه‌ای که شاخص کل بورس و شاخص قیمت با معیار وزنی ـ ارزشی ۲,۸ درصد رشد کردند اما شاخص کل با معیار هم‌وزن و شاخص قیمت در این معیار فقط ۰,۶۳ درصد افزایش یافت. شاخص آزاد شناور در بورس ۲,۲ درصد رشد کرد، شاخص بازار اول بورس ۳,۵ درصد رشد کرد و شاخص بازار دوم بورس ۲,۱ درصد افزایش یافت. نمادهای شاخص‌ساز به وظیفه خود عمل کرده و شاخص را بالا نگه داشتند، به‌گونه‌ای که بیشترین افزایش شاخص توسط پتروشیمی‌خلیج‌فارس، فولادمبارکه، ملی‌مس، شستا، گل‌گهر، چادرملو و هلدینگ نفت‌وگاز و پتروشیمی تأمین بوده‌اند. نمادهای پرتراکنش در بورس شامل بیمه‌دانا، صنعتی‌باما، سرمایه‌گذاری سیمان‌تأمین، لیزینگ پارسیان، ایران ترانسفو، زرماکارون و زامیاد بوده‌اند.

رشد شاخص فرابورس

در فرابورس ایران هم اوضاع روبه‌راه بوده به‌گونه‌ای که شاخص کل در پایان معاملات ۴۷۹ واحد رشد کرده و به رقم ۱۸ هزار و ۱۰ واحد رسید. ارزش بازار اول و دوم فرابورس ایران به بیش از یک‌میلیون و ۲۲۹ هزار میلیاردتومان رسید. معامله‌گران بیش از ۲,۸ میلیارد سهام حق‌تقدم و اوراق مالی در قالب ۸۴۷ هزار معامله و به ارزش ۱۶ هزار و ۳۸۰ میلیاردتومان دادوستد کردند. نمادهای پتروشیمی‌مارون، آریاساسول، سنگ‌آهن گهرزمین، هلدینگ میدکو، بیمه پاسارگاد، پتروشیمی‌زاگرس و صنعتی مینو بیشترین افزایش را در شاخص فرابورس داشته‌اند. نمادهای پرتراکنش در فرابورس شامل چوب خزرکاسپین، دامپروری ملاردشیر، سپیدار سیستم آسیا، سرمایه‌گذاری مالی سپهر صادرات، پتروشیمی‌ارومیه، انرژی پیوندگستر پارس، توسعه و عمران استان کرمان بوده‌اند.

رئیس سازمان بورس معرفی می‌شود

در پی فراخوان رئیس سازمان بورس و وزیر اقتصاد به کمیسیون اقتصادی مجلس رئیس سازمان بورس استعفاء کرد و در جلسه شورای‌عالی بورس اعلام شد ظرف ۱۵روز رئیس جدید سازمان بورس انتخاب و معرفی می‌شود. نمایندگان مجلس با این استدلال که مقامات دولتی عامه مردم و سهامداران عدالت را به بورس دعوت کرده‌اند اما بر اثر مدیریت ضعیف خود باعث دخالت شرکت‌های حقوقی در بورس و افت بیش از حد شاخص شده‌اند که این امر باعث ضرر و زیان به سرمایه مردم شده است.

حاشیه بازار

بنابراین خواستار اعمال مدیریت قوی‌تر و شفاف‌تر در بورس شده‌اند، گرچه برخی از مقامات دولتی این را نمی‌پسندند و اعلام کرده‌اند دولت و کمیسیون اقتصادی نباید در بورس دخالت کنند اما فراموش کردند که خودشان به عنوان رئیس دفتر رئیس‌جمهور که هیچ ارتباطی به بورس ندارند، در تلویزیون اعلام شده و در نقش یک تحلیل‌گر بورس اعلام می‌کرد، شاخص بورس تا مقدار یک‌میلیون و ۶۰۰ هزار بیشتر ریزش نخواهد کرد که همین سیگنال باعث ریزش پیاپی شاخص شد. به هر حال امسال حدود ۵۰ میلیون نفر از ایرانیان در بازار سرمایه حضور پیدا کردند و این بهترین فرصت برای افزایش پس‌انداز ملی و تزریق پس‌اندازهای مردم به رونق تولید به‌شمار می‌رود که از این رهگذر باید سودی هم نصیب سرمایه‌گذاران حقیقی شود، اما متأسفانه با رها شدن مدیریت در بازارسرمایه عمده سرمایه مردم با ریزش‌های پیاپی آب شده است و این روزها سرمایه‌گذاران بورس در مقابل بورس تهران یا سازمان بورس و یا وزارت اقتصاد مرتب تجمع می‌کنند و خواستار سرمایه از دست رفته خود در بورس می‌شوند. در عین حال کارشناسان همواره تأکید کرده‌اند سرمایه‌گذاری در بورس باید الزاماً از محل پس‌انداز باشد و برای سرمایه‌گذاری در بورس حتماً باید مطالعه، تحقیق و مشاوره با افراد امین و خبره انجام شود.

آگهی مزایده
فروش دام
شرکت زراعی دشت ناز

شرکت زراعی دشت ناز در نظر دارد تعدادی از دام‌های خود را به شرح ذیل از طریق مزایده عمومی به فروش برساند.
متقاضیان می‌توانند جهت بازدید و اخذ برگه شرایط شرکت در مزایده و تحویل پاکت‌های پیشنهادی خود، حداکثر تا ساعت ۱۲:۰۰ روز دوشنبه مورخ ۱۳۹۹/۱۱/۱۳ به آدرس ذیل مراجعه نمایند.
تاریخ و ساعت برگزاری مزایده:
ساعت ۱۳:۰۰روز دوشنبه مورخ ۱۳۹۹/۱۱/۱۳ می‌باشد در صورت صلاحدید کمیسیون مزایده به صورت حضوری نیز برگزار خواهد شد.
لذا متقاضیان در صورت تمایل می‌توانند در روز مزایده حضور داشته باشند.
شرح دام‌های قابل فروش:
■ گاو غیر آبستن
■ تلیسه باردار هلشتاین
■ تلیسه باردار نژاد آمیخته
■ گوساله نر قطع شیر هلشتاین
■ گوساله نر شیرخوار هلشتاین
آدرس: ساری، جاده نکا، سه راه اسلام آباد، جاده گهر باران، روبه روی پارک وحش، جاده پنبه چوله، واحد شیر و گوشت مهدشت
تلفن: ۳۳۷۲۶۴۵۴ و ۰۱۱-۳۳۷۲۶۸۴۲
شماره تماس جهت هماهنگی:
آقای خادمیان ۰۹۱۲۵۱۷۵۰۱۰
روزنامه مناقصه مزایده - ۳۱۶۷ - ۹۹/۱۱/۰۹

آگهی مزایده
نوبت اول
فروش ماهی پرورشی
شرکت زراعی دشت ناز

شرکت زراعی دشت ناز (سهامی خاص) در نظر دارد حدود ۱۲۶ تن انواع ماهی پرورشی گرمابی شامل (فیتوفاک،بیگهد کپور، آمور) آببندان‌های شماره ۴دشت نازو شماره ۲مهدشت خود را از طریق مزایده عمومی به فروش برساند.
متقاضیان می‌توانند جهت کسب اطلاعات بیشتر و دریافت فرم شرایط مزایده به اموربازرگانی شرکت به آدرس ذیل مراجعه و یا با تلفن به شرح ذیل تماس حاصل نمایند.
آخرین زمان دریافت پیشنهادات:
ساعت ۱۳:۰۰روز دوشنبه مورخ ۱۳۹۹/۱۱/۱۳
زمان گشایش پاکات:
ساعت ۱۴:۰۰روزدوشنبه مورخ ۱۳۹۹/۱۱/۱۳
مکان: ساری، جاده گهرباران،شرکت زراعی دشت ناز
تلفن: ۰۱۱-۳۳۷۲۶۷۱۹
۰۱۱-۳۳۷۲۶۴۰۰
شماره تماس جهت هماهنگی:
آقای خادمیان ۰۹۱۲۵۱۷۵۰۱۰
روزنامه مناقصه مزایده - ۳۱۶۷ - ۹۹/۱۱/۰۹

فراخوان مزایده عمومی
نوبت دوم
یک مرحله‌ای
مجتمع صنعتی اسفراین E.I.C.O

شرکت مجتمع صنعتی اسفراین در نظر دارد مزایده عمومی یک مرحله‌ای در خصوص فروش غبار بک فیلتر مجتمع صنعتی اسفراین، به شماره ۱۰۹۹۰۰۱۴۶۹۰۰۰۰۰۲ را از طریق سامانه تدارکات الکترونیکی دولت (ستاد) www.setadiran.ir برگزار نماید.
مهلت زمانی دریافت اسناد مزایده از سایت:
تا ساعت ۱۹:۰۰ روز دوشنبه مورخ ۱۳۹۹/۱۱/۰۶
مهلت زمانی ارسال پیشنهاد:
تا ساعت ۱۶:۳۰ روز سه‌شنبه مورخ ۱۳۹۹/۱۱/۱۴
زمان گشایش پاکات: ساعت ۱۰:۰۰ روز چهارشنبه مورخ ۱۳۹۹/۱۱/۱۵
زمان اعلام برنده: ساعت ۱۰:۰۰ روز پنج‌شنبه مورخ ۱۳۹۹/۱۱/۱۶
میزان سپرده شرکت در مزایده:
میزان سپرده شرکت در مزایده ۴۹۰,۰۰۰,۰۰۰ ریال است.
■ هزینه چاپ تمامی آگهی‌های مزایده به عهده برنده مزایده می‌باشد.
اطلاعات تماس (دریافت اطلاعات بیشتر در خصوص اسناد مزایده و ارایه پاکت‌ها):
آدرس: کیلومتر ۱۲ جاده اسفراین-بجنورد، دبیرخانه کمیسیون معاملات مجتمع صنعتی اسفراین، تلفن: ۳۷۲۱۷۲۷۰-۰۵۸ داخلی (۲۲۳۹)، دبیرخانه کمیسیون معاملات
اطلاعات تماس جهت انجام مراحل عضویت در سامانه:
تلفن تماس: ۴۱۹۳۴-۰۲۱
کمیسیون معاملات مجتمع صنعتی اسفراین
روزنامه مناقصه مزایده - ۳۱۶۷ - ۹۹/۱۱/۰۹

پایگاه جامع
خبر و اطلاعات
مناقصات
مزایدات
ایران
www.monaghesatiran.ir

روزنامه مناقصه مزایده

صاحب امتیاز: مؤسسه روزنامه مناقصه مزایده
مدیر مسؤول: جلیل قنادزاده ■ سردبیر و مدیر عامل: علی قره‌داغلی
رایانگار مدیر اجرایی: emonaqeseh@gmail.com ■ رایانگار سردبیر: mozayedeh@gmail.com
رایانگار سازمان آگهی‌ها: emonaqeseh5@gmail.com ■ رایانگار تحریریه: emonaqeseh1@gmail.com
مدیر سازمان آگهی‌ها: زهرا قره‌داغی ■ لیتوگرافی و چاپ: چاپخانه صمیم (جاده مخصوص کرج، کیلومتر ۱۶) توزیع: دنیای اقتصاد
نشانی: تهران، خیابان کریم‌خان زند، خیابان ایرانشهر شمالی، روبه‌روی دانشگاه آزاد اسلامی واحد تهران جنوب، پلاک ۲۳۴، طبقه ۲، واحد ۴
تلفن: ۲-۸۸۴۷۵۷۹۰

چاپ مقالات و نظرات در این نشریه به معنای تأیید یا رد آن مطالب نبوده و «مناقصه‌مزایده» دارای مشی مستقل خود می‌باشد.

■ امتیاز روزنامه در طرح رتبه‌بندی: ۵۱ ■

قانونو
شبکه اجتماعی
Qanoono.ir
پرسش و پاسخ معاملاتی خود را در این سایت بیابید
یک اتفاق خوب برای
پرسشگران قانون دوست
دانستن؛ رمز ماندن

پیمانکاران با عملکرد نامناسب خلع ید شدند

انتخاب پیمانکار جدید پس از ۲ مرحله تجدید مناقصه در یک طرح آبرسانی

گروه انرژی | مناقصه مزایده

سیستان‌وبلوچستان از جمله استان‌هایی است که در اولویت طرح‌های آبرسانی قرار گرفته است. به‌طور متوسط هر ساله معادل ۱۰درصد از اعتبارات آبرسانی روستایی کل کشور به این استان تعلق گرفته که از این حیث سیستان‌وبلوچستان به اذعان مسؤولان در کشور رتبه اول را به خود اختصاص داده است. از تعداد پنج هزار و ۵۹۴ روستای دارای سکنه استان سیستان‌وبلوچستان با جمعیت ۱,۴میلیون نفر، تعداد ۴۳۹ روستا با جمعیتی حدود ۱۷۱ هزار نفر(۱۲درصد جمعیت روستایی استان) در روستاهای دو شهرستان چابهار و دشتیاری ساکن هستند. از سال ۱۳۹۴ تاکنون، اقدامات زیربنایی مهمی در آبرسانی به جمعیت روستایی استان انجام شده به‌طوری که در قالب طرح ملی «آبرسانی به تک روستاها و تکمیل مجتمع‌های آبرسانی اولویت‌دار روستایی» با تحت پوشش قرار گرفتن دوهزار و ۱۹۴ روستای استان با جمعیت ۷۵۳ هزار نفر(۵۶,۳ درصد جمعیت روستایی استان)، یک‌هزار و ۵۹۹ روستای بالای ۲۰ خانوار و ۵۹۵ روستای زیر ۲۰ خانوار تحت پوشش این طرح قرار گرفته‌اند. بر این اساس از سال ۱۳۹۳ تا پایان سال ۱۳۹۸ اعتباری به مبلغ شش‌هزار و پنج میلیارد ریال جهت تأمین آب شرب روستایی استان تخصیص یافته که از این حیث بالاترین میزان تخصیص اعتبار در سطح کشور بوده است. تقریباً به‌طور متوسط هر ساله معادل ۱۰درصد از اعتبارات آبرسانی روستایی کل کشور به سیستان‌وبلوچستان تعلق گرفته که از این حیث در کشور رتبه اول بوده است؛ به‌عنوان مثال در سال ۹۸ مبلغ ۲۳۰ میلیارد تومان معادل ۱۰,۶ درصد کل کشور و در سال ۹۹ نیز ۱۵۸ میلیارد تومان (۹۴ میلیارد تومان صندوق و ۶۴ میلیارد تومان بودجه عمومی) معادل ۱۰درصد کشور به استان تعلق گرفته است. مدیرعامل شرکت آب و فاضلاب سیستان‌وبلوچستان، درخصوص یکی از طرح‌ها گفته است مجتمع ۲۶۱روستایی تلنگ، پلان و پیرسهراب یکی از بزرگ‌ترین طرح‌های آبرسانی روستایی کشور بوده که با ۷۰ درصد پیشرفت فیزیکی در دستور کار وزارت نیرو قرار دارد. علیرضا قاسمی؛ با بیان اینکه این پروژه بعد از اتمام ۷۴ هزار نفر را در چابهار و قصرقند تأمین آب می‌کند اظهارداشت: حجم عملیات اجرایی انجام شده در این طرح شامل ۳۰۰کیلومتر خط انتقال اصلی و فرعی، ۳۷۰ کیلومتر شبکه توزیع ۲۱ هزار مترمکعب مخزن ذخیره پکیج تصفیه آب به ظرفیت ۲۰۰ لیتر در ثانیه و ایستگاه پمپاژ است. وی با بیان اینکه مدیریت اجرایی صورت گرفته به‌گونه‌ای بوده که با اجرای خطوط انتقال، روستاهای منطقه از آب آشامیدنی و بهداشتی بهره‌مند شوند و با صرف هزینه‌های انجام شده بیشترین بهره‌وری حاصل شود به ایسنا، گفت: در راستای این هدف ۱۸۵ روستا با استفاده از پکیج تصفیه آب و ظرفیت خطوط موجود (طرح ۱۲۰ روستایی دشتیاری) از آب آشامیدنی بهره‌مند شده‌اند. مدیرعامل شرکت آب و فاضلاب سیستان‌وبلوچستان با اشاره به اینکه پروژه با ۷۰درصد پیشرفت در اجراء، همچنان نیمه‌تمام بوده و بخشی از ساختار اصلی آن باقی مانده، بیان کرد: با این وجود می‌تواند مشکل آب آشامیدنی ۱۸۵ روستا را مرتفع کند و ۱۲۱ روستای زیرمجموعه مخزن صفرزهی نیز از تأسیسات قبلی آبرسانی می‌شوند. وی خاطرنشان کرد: در راستای تسریع در پیشرفت پروژه‌های اجرایی در سال‌جاری نسبت به خلعیت پیمانکاران که عملکرد آن‌ها مناسب نبود، اقدام و پیمانکار جدیدی پس از دو مرحله تجدید مناقصه انتخاب شد که براساس برنامه زمان‌بندی مصوب باید نسبت به اتصال خطوط انتقال اصلی و فرعی و شبکه‌های توزیع و رفع نواقص اقدام کند. قاسمی؛ تصریح کرد: در ادامه اجرای طرح، روستاهای جدید در حوزه تلنگ به مجموعه اضافه خواهند شد و در آینده نزدیک شاهد بهره‌مند شدن تعداد ۵۲ روستای جدید این حوزه خواهیم بود و در مرحله بعد نیز روستاهای منطقه عورکی به طرح اضافه می‌شوند. وی گفت: سایر تأسیسات اصلی شامل ساخت تصفیه‌خانه اصلی با ظرفیت نهایی نیز در دستور کار قرار گرفته که مناقصه آن در حال نهایی‌سازی بوده و مکاتبات لازم به منظور نحوه تأمین مالی اجرای پروژه به شرکت مهندسی آب و فاضلاب کشور ارسال شده است. مدیرعامل شرکت آب و فاضلاب سیستان‌وبلوچستان، بیان کرد: در سال ۹۸ مبلغ ۲۳۰ میلیارد تومان و در سال ۹۹ نیز ۱۵۸ میلیارد تومان (۹۴ میلیارد تومان صندوق و ۶۴ میلیارد تومان بودجه عمومی) معادل ۱۰درصد بودجه حوزه آب کشور به این استان تعلق گرفته است. وی ادامه داد: تا پایان فعالیت دولت تدبیروامید شاخص بهره‌مندی مردم روستایی سیستان‌وبلوچستان از دسترسی به آب آشامیدنی سالم به ۷۳درصد می‌رسد و هم‌اینک نیز شاخص بهره‌مندی آب در مناطق روستایی ۶۸ درصداست.

فعالیت پیمانکاران در واحد فرآورش مرکزی آزادگان جنوبی آغاز شد

مدیرعامل گروه پتروپارس، گفت: همزمان با آغاز عملیات احداث فونداسیون‌های تجهیزات و پایپ‌رک‌ها، واحد فرآورش مرکزی میدان آزادگان جنوبی (CTEP) در مسیر توسعه قرار گرفت. به گزارش ایرنا؛ حمیدرضا مسعودی؛ با اعلام این خبر گفت: محدودیت‌های شیوع بیماری کرونا مانع از پیشرفت کار نشده و تاکنون در بخش مهندسی بیش از ۶۲درصد پیشرفت فیزیکی به‌دست آمده است. وی با بیان اینکه ۶۵ درصد اسناد سفارش کالا و تجهیزات این پروژه تاکنون نهایی شده، افزود: سفارش ۱۱مورد کالا و تجهیزات پروژه منعقد و عملیات پیش ساخت آنها آغاز شده است. مسعودی اضافه کرد: عملیات اجرایی در زمینه شمع کوبی توسط پیمانکار در واحد فرآورش مرکزی میدان آزادگان جنوبی و پیش‌نیاز سایر فعالیت‌های اجرایی آغاز و تاکنون بیش از ۳۵ درصد شمع‌های مورد نیاز پروژه ساخته و بیش از ۲۵درصد شمع‌ها در محل سایت پروژه اجراء شده است. به گفته وی، همچنین همزمان با فعالیت‌های شمع‌کوبی، عملیات خاکبرداری و احداث فونداسیون‌های تجهیزات دیر تحویل نیز با سرعت در جریان است. وی افزود: اکنون بالغ بر ۲۷۰ نفر در محل کارگاه پروژه فعالیت دارند که بیش از ۷۷ درصد آنها را نفرات بومی تشکیل می‌دهند. مدیرعامل گروه پتروپارس، همچنین از برگزاری مناقصه و انتخاب پیمانکار احداث ساختمان‌های صنعتی و غیرصنعتی، ساخت مخازن و ساخت و نصب اسکلت فلزی خبر داد و گفت: پیمانکاران مربوطه به‌زودی کار خود را آغاز می‌کنند. مسعودی؛ در پایان با تأکید بر حمایت از توان تولید و ساخت داخل گفت: تاکنون کلیه ۲۶ قرارداد امضاء شده در این پروژه تماماً با مشاوران، تأمین کنندگان کالا و تجهیزات و پیمانکاران اجرایی داخلی امضاء شده و تلاش بر این است که تمام فعالیت‌های این پروژه براساس قانون حداکثر استفاده از توان تولیدی و خدماتی کشور و حمایت از کالای ایرانی انجام شود. میدان مشترک نفتی آزادگان جنوبی در مجاورت مرز ایران و عراق در ۸۰ کیلومتری جنوب‌غربی اهواز قرار دارد.

ظرفیت مولدهای تولید پراکنده برق تهران افزایش یافت

با افتتاح و بهره‌برداری از هفت پروژه مولدهای تولید پراکنده (DG) در سال‌جاری ۵,۴۳ مگاوات به ظرفیت مولدهای تولید پراکنده شبکه برق منطقه‌ای تهران اضافه شد. به گزارش مناقصه‌مزایده به نقل از وزارت نیرو، محمود پورباقری شهری، مجری مولدهای تولید پراکنده شرکت برق منطقه‌ای تهران با اعلام این خبر، گفت: با بهره‌برداری از این پروژه‌ها ضمن کسب موفقیت جدید در جلب مشارکت بخش‌خصوصی، امکان تأمین‌بخشی از انرژی مصرفی شبکه و تقویت شبکه جهت گذر از پیک بار تابستان را محقق کردیم و از مزایای افزایش راندمان تبدیل انرژی، تعویق هزینه‌های توسعه شبکه، پیک‌سایی و کاهش تلفات برق، بهبود سطح ولتاژ و کاهش هزینه‌های انتقال نیرو بهره‌مند شدیم. وی افزود: با استفاده از اعتبارات بخش‌خصوصی برای توسعه و تقویت شبکه عمومی برق منطقه‌ای تهران، تعداد مولدهای تولید پراکنده گازسوز تاکنون به ۵۰ مورد با مجموع ظرفیت نامی بیش از ۳۰۰ مگاوات رسیده است. پورباقری‌شهری؛ درخصوص زیرساخت‌های مورد نیاز برای احداث مولدهای تولید پراکنده، اظهار داشت: شبکه گازرسانی جهت تأمین گاز مصرفی مولدهای مقیاس کوچک، همکاری و مساعدت سایر ارگان‌های ذی‌ربط جهت احداث و در اختیار قراردادن امکانات موجود به منظور بهره‌برداری از مولدهای مقیاس کوچک مانند شهرداری‌ها و...، امکان تبادلات ارزی جهت خرید و واردات مولدهای مقیاس کوچک و ثبات اقتصادی جهت اطمینان از بازگشت سرمایه از جمله زیرساخت‌های مورد نیاز برای احداث مولدهای تولید پراکنده به‌شمار می‌آید. وی تأثیر اجرای این پروژه‌ها را برای مردم با اهمیت دانست و گفت: نصب و راه‌اندازی این مولدها، موجب تأمین برق پایدار، کاهش خاموشی‌های احتمالی، افزایش راندمان تبدیل انرژی و حفظ بهتر ذخایر و کاهش آلودگی زیست محیطی می‌شود.

نیازی به واردات گاز نیست

سخنگوی شرکت ملی گاز، گفت: با اقدامات صورت گرفته و همکاری مردم میزان مصرف گاز کاهش یافته است و نیازی به واردات گاز به کشور نخواهد بود. به گزارش ایسنا، محمد عسگری؛ با اشاره به مصرف گاز در کشور، اظهار کرد: در حال‌حاضر وضعیت مصرف گاز متعادل بوده است و در روزهای گذشته شرایط پایداری داشتیم اما از مردم تقاضا داریم که مدیریت مصرف را ادامه دهند تا بتوانیم پیک امسال را بدون مشکل سپری کنیم. وی با تأکید بر اینکه اگر مردم رعایت کنند، از سرما بدون مشکل در تأمین گاز عبور خواهیم کرد و کار به واردات گاز نخواهد کشید، تصریح کرد: آخرین آمار گویای مصرف ۶۱۴ میلیون مترمکعب بوده که نسبت به سال گذشته افزایش داشته است. سخنگوی شرکت ملی گاز، با بیان اینکه ۸۰ درصد گاز کشور در بخش خانگی مصرف می‌شود، گفت: از مردم خواهش می‌کنیم در زمینه صرفه‌جویی به ما کمک و با کاهش دمای سیستم‌های گرمایشی خود، ما را در تداوم گازرسانی به همه نقاط کشور و صنایع یاری کنند. عسگری؛ افزود: اگر مردم سیستم گرمایشی منازل خود را فقط دو درجه کاهش دهند و به‌سوی حفظ دمای رفاه که حدود ۱۸ الی ۲۲ درجه است حرکت کنند، به‌ازای هر یک درجه کاهش دمای سیستم‌های گرمایشی، به اندازه تولید یک فاز پارس‌جنوبی صرفه‌جویی می‌شود. به گفته وی مصرف گاز از ابتدای دی‌ماه حدود ۱۰درصد نسبت به مدت مشابه پارسال افزایش یافته که یکی از دلایل این مسأله، شیوع بیماری کرونا و افزایش استفاده از آب گرم و دلیل دوم آن ورود موج سرما به کشور است که سبب شده مردم نسبت به سال پیش بیشتر گاز مصرف کنند. سخنگوی شرکت ملی گاز، بیان کرد: استان‌های آذربایجان‌شرقی و غربی، نواحی شمالی کشور، استان‌های گیلان و مازندران، استان‌های خراسان‌شمالی، رضوی و جنوبی و تهران استان‌های پرمصرف گاز طبیعی هستند.

کیوسک اخبار

سالانه حدود ۴۰۰۰ میلیارد تومان پروژه آب و فاضلاب در تهران اجراء می‌شود

مدیرعامل شرکت آب و فاضلاب استان تهران، گفت: وابستگی کم این شرکت به بودجه‌های دولتی، برنامه‌ریزی برای انجام پروژه‌ها در این استان را راحت‌تر کرده و موجب خوش‌حسابی این شرکت به پیمانکاران حوزه آب شده است. به‌گزارش ایلنا ، محمدرضا بختیاری؛ با بیان اینکه شرکت آب و فاضلاب استان تهران شرکتی غیردولتی است که عمدتاً از منابع داخلی خود برای انجام پروژه‌های عمرانی استفاده می‌کند، افزود: سالانه حدود ۴۰۰۰ میلیارد تومان پروژه در استان تهران اجرایی می‌شود که معمولاً ۳۱۰۰ تا ۳۲۰۰ میلیارد تومان آن را از منابع داخلی و مابقی را از منابع دولتی استفاده می‌کنیم. بختیاری افزود: سالانه بین ۱۰ تا ۱۵ درصد بودجه شرکت آب و فاضلاب افزایش پیدا می‌کند و سال گذشته حدود ۳۰۰ میلیارد تومان از منابع دولتی استفاده کردیم که این رقم امسال به حدود ۳۴۰ میلیارد تومان افزایش یافته است. او با اشاره به اینکه تنها دو ماه به پایان سال باقی مانده است، گفت: حدود ۷۰درصد اعتبارات یعنی چیزی حدود ۳۱۰ میلیارد تومان از بودجه در نظر گرفته شده، تخصیص پیدا کرده است. مدیرعامل شرکت آب و فاضلاب استان تهران، با تأکید بر این‌که بودجه دولت خیلی قابل اتکاء نیست، افزود: شرکت آب و فاضلاب استان تهران ۱۲ شرکت دارد که سرجمع بدهی تمام این شرکت‌ها به حدود ۱۰۰۰ میلیارد تومان هم نمی‌رسد. او افزود: شرکت آب و فاضلاب استان تهران معمولاً متکی به منابع درآمدی خود است، به همین دلیل در انجام پروژه‌ها به‌گونه‌ای برنامه‌ریزی می‌کنیم که سقف بدهی‌مان از یک حدی فراتر نرود.

بزرگ‌ترین صادرکنندگان نفت به چین در سال ۲۰۲۰

عربستان‌سعودی که بزرگ‌ترین صادرکننده نفت جهان است، در سال ۲۰۲۰ موفق شد روسیه را کنار زده و جایگاه بزرگ‌ترین صادرکننده نفت به چین را حفظ کند. به گزارش ایسنا، تقاضای چین برای نفت سال میلادی گذشته با وجود شیوع ویروس کرونا که تقاضا برای سوخت را در نقاط دیگر کاهش داده بود، قوی ماند. چین که بزرگ‌ترین واردکننده نفت جهان است، در سال ۲۰۲۰ رکورد ۵۴۲,۴ میلیون تن معادل ۱۰,۸۵ میلیون بشکه در روز نفت خریداری کرد که ۷,۳ درصد در مقایسه با سال ۲۰۱۹ رشد داشت. طبق آمار اداره کل گمرک چین، صادرات نفت عربستان‌سعودی به چین در سال ۲۰۲۰ به ۸۴,۹۲ میلیون تن معادل ۱,۶۹ میلیون بشکه در روز رسید که ۱,۹ درصد رشد سالانه داشت. روسیه با فاصله اندکی در جایگاه دوم ایستاد و صادراتش به چین به ۸۳,۵۷ میلیون تن معادل ۱,۶۷ میلیون بشکه در روز رسید که ۷,۶ درصد در مقایسه با سال ۲۰۱۹ افزایش داشت. عربستان در دسامبر ۶,۹۴ میلیون تن نفت به چین عرضه کرده بود که نسبت به دسامبر سال گذشته ۰,۸درصد کاهش داشت در حالی که حجم صادرات روسیه ۶,۲ میلیون تن بود که ۱۵,۷ درصد در مقایسه با مدت مشابه سال ۲۰۱۹ کاهش داشت. واردات نفت چین از آمریکا سال گذشته در مقایسه با سال ۲۰۱۹ بیش از سه برابر افزایش یافت زیرا شرکت‌ها خریدشان را تحت توافق تجاری میان پکن و واشنگتن افزایش دادند. مجموع واردات نفت آمریکا به چین در سال ۲۰۲۰ به ۱۹,۷۶ میلیون تن معادل ۳۹۴ هزار بشکه در روز رسید و آمریکا در رتبه هفتم صادرکنندگان بزرگ به چین ایستاد. صادرات این کشور در دسامبر ۳,۶ میلیون تن بود. عربستان‌سعودی از نوامبر با کاهش چشمگیر قیمت فروش برای جلب مشتریان، از روسیه که در طول سال ۲۰۲۰ از شرایط لجستیکی مطلوب و نزدیکی جغرافیایی به چین سود برده است، در صادرات نفت به چین پیش افتاد. تشدید تحریم‌های آمریکا علیه صادرات نفت ایران و ونزوئلا کمک کرد عراق به سومین صادرکننده بزرگ نفت به چین تبدیل شود. صادرات این کشور به چین در سال ۲۰۲۰ به میزان ۱۶,۱ درصد در مقایسه با سال ۲۰۱۹ رشد کرد و به ۶۰,۱۲ میلیون تن رسید. برزیل هم با عرضه قیمت‌های کمتر و بازاریابی گسترده نزد پالایشگاه‌های مستقل چین، صادرات نفت به این کشور را افزایش داد و با سبقت از آنگولا، چهارمین صادرکننده بزرگ نفت به چین شد. صادرات نفت این کشور در سال گذشته با ۵,۱ درصد رشد، به ۴۲,۱۹ میلیون تن رسید. آنگولا با صادرات ۴۱,۷۸ میلیون تن به چین در سال ۲۰۲۰ که کاهش ۱۱,۷ درصدی سالانه داشت، در رتبه پنجم ایستاد. عمان با صادرات ۳۷,۸۳ میلیون تن (رشد سالانه ۱۱,۷ درصد) در رتبه ششم و مالزی با صادرات ۱۲,۵۲ میلیون تن (۴,۱ درصد رشد سالانه) در رتبه هشتم ایستاد. براساس گزارش رویترز، ایران در دسامبر ۵۱۸ هزار و ۷۵۸ تن نفت به چین صادر کرد که ۲۸,۲ درصد رشد در مقایسه با دسامبر سال ۲۰۱۹ داشت. صادرات نفت ایران به چین در سال ۲۰۲۰ به ۳,۹۱ میلیون تن رسید که ۷۳,۵ درصد کاهش در مقایسه با سال ۲۰۱۹ داشت و ایران را در جایگاه نهمین صادرکننده بزرگ نفت به چین قرار داد.

اخبار شرکت‌ها

متروی تهران دست‌رنج ۳۰سال تلاش است

مدیرعامل شرکت بهره‌برداری متروی تهران و حومه، گفت: متروی تهران دست‌رنج بیش از ۳۰ سال تلاش افراد زیادی است و امروز نیازمند حمایت از سوی بخش‌های مختلف هستیم تا این سرمایه را حفظ و نگهداری کنیم. به گزارش مناقصه‌مزایده، مدیریت ارتباطات و امور بین‌الملل شرکت بهره‌برداری متروی تهران و حومه، همزمان با هفته هوای پاک، جلسه مشترکی با حضور مدیرکل محیط‌زیست استان تهران با مدیرعامل شرکت بهره‌برداری راه‌آهن شهری تهران و حومه برگزار شد. فرنوش نوبخت؛ مدیرعامل شرکت بهره‌برداری متروی تهران و حومه گفت: متروی تهران پاک‌ترین مجموعه حمل‌ونقل در کشور است و توانسته جایگاه خوبی را در بین کشورهای دیگر کسب کند. فرنوش نوبخت؛ با اشاره به اینکه متروی تهران از نظر تعداد ایستگاه‌ها رتبه ۲۹ و از نظر طول خطوط در جهان رتبه ۱۵ و در آسیا ۱۱ قرار دارد، افزود: تعداد ناوگان ما از کل مجموعه راه‌آهن بیشتر است اما هیچ قانون حمایتی‌ای نداریم. حتی در شرایط کرونا نتوانستیم از هیچ بخشی کمکی دریافت کنیم. وی تصریح کرد: افراد زیادی در زمینه ساخت و توسعه سامانه مترو زحمت کشیده‌اند و امروز در دست ما قرار گرفته است. باید در نگهداری از آن تلاش کنیم و در این راه نیازمند حمایت همه‌جانبه بخش‌های مختلف در کشور هستیم. نوبخت؛ با بیان اینکه در حال‌حاضر ۱۴۰قطار و هزار واگن در خطوط هفت‌گانه مترو فعال هستند، گفت: بهره‌برداری از مترو کار سخت و پُرمسؤولیتی در کشور است. در مناسبت‌های ملی و مذهبی خدمات زیادی انجام شده از جمله روز تشیع پیکر سردار سلیمانی سه میلیون نفر از مترو استفاده کردند، این آمار در حالیست که به‌علت حجم بالای مسافر در ایستگاه گیت‌ها باز شدند و تمامی قطارها در حال سرویس‌دهی بودند. مدیرعامل شرکت بهره‌برداری متروی تهران و حومه، از مدیرکل محیط‌زیست استان تهران خواست تا پیام متروی تهران را به دولتمردان برساند که محیط‌زیست و هوای پاک تنها با حمایت از حمل‌ونقل عمومی می‌تواند محقق شود. وی در پایان، گفت: اگر هوای پاک می‌خواهیم و خودمان را خادم مردم می‌دانیم، باید به جای هزینه کردن برای درمان افرادی که از آلودگی هوا آسیب می‌بینند، هزینه‌های لازم برای توسعه و نگهداشت مترو را تأمین کنیم تا استقبال مردم به استفاده از حمل‌ونقل عمومی بیشتر شود.