روزنامه مناقصه مزایده

چهارشنبه ۸ بهمن ۱۳۹۹ ■ ۱۳ جمادی‌الثانی ۱۴۴۲ ■ **سال شانزدهم** ■ شماره ۳۱۷۲ ■ قیمت ۳۵۰۰۰ ریال ■ ۸ صفحه

اجتماعی، فرهنگی، سیاسی، اقتصادی

Wednesday ■ 27.Jan.2021 ■ Vol.16 ■ No.3172 ■ 35000RIs ■ ISSN:2008-2886

فراخوان‌های امروز

فراخوان‌های امروز

رئیس هیأت‌عامل ایمیدرو اعلام کرد

ضرورت ریسک‌پذیری بیشتر صندوق بیمه معادن در اکتشاف

رئیس هیأت‌عامل ایمیدرو گفت: ارزش بیمه‌نامه‌هایی که صندوق بیمه سرمایه‌گذاری فعالیت‌های معدنی امسال صادر می‌کند، برای نخستین‌بار از ۱۱۰۰ میلیارد تومان عبور می‌کند. وجیه‌ا... جعفری که در جلسه بررسی عملکرد ۱۰ ماهه سال‌جاری این صندوق سخن می‌گفت، تصریح کرد: در حال حاضر بیمه‌نامه‌هایی به ارزش ۷۹۲ میلیارد تومان آماده صدور است که با احتساب ۳۲۵ میلیارد تومان...

صفحه ۶

داستان ادامه‌دار ماه‌های پایانی سال

کمبود نقدینگی و بحران توقف خطوط تولید قطعه‌سازان خودرو

صفحه ۵

معاون وزیر نفت

دانش‌بنیان‌ها در صنعت پتروشیمی اعتمادسازی کنند

معاون وزیر نفت، بر حمایت شرکت ملی صنایع پتروشیمی از شرکت‌های دانش‌بنیان تأکید کرد و گفت: استفاده حداکثری از توان تولیدکنندگان و سازندگان داخلی برای انتقال دانش فنی، بومی‌سازی و توسعه فناوری‌های نو، می‌تواند به تحقق برنامه‌ریزی‌های انجام‌شده برای...

صفحه ۴

وزیر نفت مطرح کرد

تضمین خرید کالاهای نفتی و ارائه تسهیلات به شرط دریافت استاندارد

صفحه ۸

کیوسک مناقصه و مزایده

انتقاد از مزایده گذاشتن معابر شهر پایتخت در طرح شهر بیدار
صفحه ۱

مزایده بزرگ املاک شرکت مخابرات ایران در راه است
صفحه ۲

واحد سی‌سی‌آر پالایشگاه تهران در مرحله نهایی فرآیند مناقصه
صفحه ۴

خسارت‌های میلیون‌دلاری با دریافت قطعات تقلبی

آغاز مذاکره برای انتقال فناوری و دانش ساخت تجهیزات الکترونیک

صفحه ۲

انتقاد از مزایده گذاشتن معابر شهر پایتخت در طرح شهر بیدار

گروه اجتماعی | مناقصه مزایده

لایحه زیست‌شبانه، لایحه‌ای بود که به شهر بیدار تهران تغییر پیدا کرد. اعضای شورای‌شهر پایتخت در این لایحه به‌دنبال زیست‌شبانه شهر تهران بودند. لایحه‌ای که البته با مقاومت‌های جدی از طرف فرمانداری و ناجا درباره تأمین امنیت مواجه شد و حالا اعضای شورای‌شهر تهران درصدد بهبود این شرایط هستند. آن‌طور که پیش‌تر محسن هاشمی؛ رئیس شورای‌شهر تهران گفته؛ قرار است رایزنی‌های لازم با فرمانداری و ناجا برای اجرای این طرح در نقاطی از شهر تهران به اجراء دربیاید تا خانواده‌ها بتوانند در نقاطی از شهر تهران در طول شب به گشت‌وگذار بپردازند. در این طرح همچنین پیش‌بینی شده تا برخی معابر شهر تهران نیز برای ارائه خدمات به شهروندان به مزایده گذاشته شود؛ مسأله‌ای که اعتراض یکی از اعضای شورای‌شهر تهران را در جلسه دیروز(سه‌شنبه) به دنبال داشت.

اعتراض به مزایده معابر شهری

بهاره آروین؛ در دویست‌وشصت‌وهفتمین جلسه علنی شورای‌اسلامی‌شهر تهران، گفت: شهربیدار معمولاً در معابر شهر اجراء می‌شود و به نظر می‌رسد اینکه این فضا را مانند روزبازارها به مزایده بگذاریم، درست نیست. این عضو شورای‌شهر تهران، همچنین با بیان اینکه مجوز دادن به برخی از فعالیت‌ها در شهربیدار ممکن است زمینه فساد و رانت ایجاد کند، گفت: ضرورت دارد در جهت از بین بردن این زمینه‌ها درخواست‌های رسیده، دلایل تأیید یا رد تقاضا و شناسنامه‌های صادرشده را در سامانه شفافیت به صورت عمومی‌منتشر کنیم. وی با اشاره به بند(ج) ماده یک لایحه برنامه تحقق شهربیدار در تهران، گفت: در بند(ج) که مربوط به فعالیت‌های مجاز شهربیدار است، تنها خرده‌فروشی‌ها، صنایع‌دستی و دستفروشی‌های مجوزدار اجازه فعالیت گرفته‌اند و به نظر می‌رسد تنها به اصناف و مشاغل سیار مجوز داده‌ایم. این در حالی است که فرض ما این بود که محدودیت فعالیت در شب برای اصناف برداشته شود و اصناف خود در این مورد تصمیم بگیرند. وی افزود: هیچ ضرورتی ندارد ما تعیین کنیم که چه اصنافی مجوز فعالیت در محدوده شهربیدار را داشته باشند، چراکه این برنامه سرزندگی و امنیت را برای شهر به ارمغان می‌آورد و شب‌مردگی را از بین می‌برد. بنابراین پیشنهاد می‌کنم کلیه کسب‌وکارها، مراکز خدماتی و اصناف واقع در فضای شهربیدار در زمره فعالیت‌های مجاز قرار گیرند. نهایتاً پس از بحث و بررسی این پیشنهاد با هشت رأی موافق اعضای شورای‌شهر تهران، به تصویب نرسید.

رفع زمینه‌های فساد

آروین؛ در ادامه بررسی این لایحه، پیشنهاد دیگری درخصوص مورد سوم بند(ج) در ماده ۲ لایحه مطرح کرد و گفت: از آنجا که در بند(ج) ماده ۱ مقرر شده است تنها به برخی از فعالیت‌ها مجوز دهیم، ضروری است درجهت از بین بردن زمینه‌های احتمالی فساد و جلوگیری از رانت، درخواست‌های رسیده و دلایل تأیید یا رد تقاضا و شناسنامه‌های صادرشده را برای عموم منتشر کنیم. بنابراین پیشنهاد می‌کنم این موضوع را به انتهای بند سوم قسمت(ج) ماده ۲ اضافه کنیم. نهایتاً پس از بحث و بررسی این پیشنهاد با ۱۲ رأی موافق اعضای شورای‌شهر تهران به تصویب رسید. وی در پیشنهادی دیگری درخصوص ماده ۴ این برنامه نیز، گفت: در این ماده فرآیندی طولانی دیده‌ایم و مقرر شده است شهرداری ظرف یک ماه دستورالعمل نحوه فعالیت را در شورای راهبری به تصویب برساند و بعد تشکیل پنجره واحد دهد و آنگاه اقدام به صدور مجوز کند. اما از آنجا که هدف اصلی هماهنگی با نهادهای ذی‌ربط است، پیشنهاد می‌کنم متن این ماده را تغییر دهیم تا سریعاً وارد فاز اجراء شویم. در متن این پیشنهاد آروین؛ تأکید کرد: شهرداری تهران موظف است؛ ظرف مدت دو ماه از لازم‌الاجراء شدن این مصوبه، کلیه هماهنگی‌های لازم را با نهادهای ذی‌ربط انجام دهد؛ به‌نحوی که تمامی‌اصناف رسمی‌و دارای مجوز که در فضای شهربیدار قرار دارند مجاز باشند به صورت شبانه نیز به ارائه خدمات و فروش محصولات بپردازند. نهایتاً پس از بحث و بررسی این پیشنهاد با ۱۳ رأی موافق اعضای شورای‌شهر تهران به تصویب رسید.

احضار رئیس سابق بانک‌مرکزی به دادگاه

سخنگوی قوه‌قضاییه، گفت: بسیار خرسندیم که این انقلاب گام ۴۰ ساله اول را با موفقیت برداشته و با رسیدن به تکامل، گام دوم را محکم‌تر و استوارتر در مسیر رسیدن به ایران قوی برمی‌دارد. به گزارش ایسنا، غلامحسین اسماعیلی؛ در نشست خبری در پاسخ به سؤالی مبنی بر اینکه در مورد آخرین وضعیت رسیدگی به پرونده فساد مدیران بانکی و اینکه اخیراً شنیده شده باز هم آقای ولی‌ا... سیف به دادسرا احضار شده است و پیرامون کدام پرونده بوده است؟ گفت: پرونده ارزی که مربوط به مدیران بانکی هست قبلاً اشاره شده بود که این پرونده در دادسرا رسیدگی و به دادگاه ارسال شد. در جریان و فرآیند قضایی به دلیل نقص در پرونده و ایرادات مطرح شده از دادگاه، پرونده به دادسرا بازگشت. اخیراً دادسرا تحقیقات خود را تکمیل کرده و در این جریان از برخی از افراد از جمله رئیس سابق بانک‌مرکزی تحقیقاتی انجام شده و احضار این فرد صحت دارد و پیرامون این مسأله بوده است. اسماعیلی؛ ادامه داد: پرونده در دادسرا تکمیل شده و به‌زودی به دادگاه ارسال می‌شود. سخنگوی قوه‌قضاییه، همچنین در پاسخ به سؤالی درباره پرونده مهدی جهانگیری، گفت: این پرونده در جلسات قبل مورد سؤال بود و ادعا شده بود که حکم صادر شده ولی آن زمان حکم صادرنشده بود ولی امروز اعلام می‌کنم که حکم نهایی این پرونده صادر شده و ابلاغ شده و برای اجراء ارسال شده است. وی افزود: در این پرونده آقای مهدی جهانگیری، به جرم قاچاق حرفه‌ای ارز به مبلغ ۶۰۷ هزار و ۱۰۰ یورو و همچنین ۱۰۸ هزار دلار و با ارزش ریالی ۲۶ میلیارد و ۸۲۱ میلیون و ۴۸۰ هزار ریال به لحاظ انتقال ارز به صورت غیرقانونی به خارج از کشور به تحمل دو سال حبس و ضبط ارز قاچاق شده و جزای نقدی چهاربرابر بهای ریالی ارز قاچاق یعنی چهار برابر ۲۶ میلیاردریال محکومیت حاصل کردند. اسماعیلی؛ ادامه داد: علاوه بر آن به جرم تحصیل مال از طریق نامشروع به مبلغ ۴۵۶ میلیارد و ۲۱۶ میلیون و ۷۵۰ هزار ریال به تحمل دو سال حبس دیگر و رد مال یعنی همین ۴۵۶ میلیارد ریال محکوم شده است. در رابطه با خودداری از ارائه اطلاعات واقعی به سازمان بورس به ۷۴ ضربه شلاق محکوم شده بود و در ارتباط با ارز هم تحمل ۷۴ ضربه شلاق داشتند که دادگاه تجدیدنظر یک مورد از ۷۴ ضربه شلاق را تعلیق کرده و مورد دیگر از ۷۴ ضربه شلاق را به ۵۰ میلیون ریال جزای نقدی تبدیل کرده، یعنی مجازات شلاق عملاً منتفی است ولی بابت هر کدام از این عناوین مجرمانه به تحمل دو سال حبس و ردمال و جزای نقدی محکوم شده است. سخنگوی قوه‌قضاییه، درباره اینکه چرا رسیدگی به پرونده محمد امامی متوقف شده است، گفت: رسیدگی به این پرونده و تمامی پرونده‌های اقتصادی ادامه دارد و هیچ توفقی را شاهد نیستیم. بعد از اصلاح فرآیند استجازه روند دادرسی و اطلاع‌رسانی در چارچوب ضوابط و مقررات آیین دادرسی کیفری قرار گرفت والا مقابله با مفاسد اولویت اصلی دستگاه قضاست. این رسیدگی‌ها ادامه دارد. وی در پاسخ به سؤالی مبنی براینکه آیا قوه‌قضاییه به موضوع عدم غربالگری در دوران بارداری ورود می‌کند، گفت: قوه‌قضاییه همسو با نظام در راستای اصلاح سیاست‌های جمعیتی است و باید از سیاست‌های منتهی به رشد جمعیت حمایت کنیم و امروز نیاز جامعه ما به لحاظ اینکه با موضوع کهنسالی مواجه نباشیم، باید سیاست‌های متناسب با این نیازها تدوین شود اما در ارتباط با غربالگری قانونی مصوب ۸۴ داریم که در حال اجراست و تأکید بر این هست که قانون تا زمانی که لازم‌الاجراست باید صحیح و دقیق اجراء شود. برداشت از قانون باید توأم با دقت و صحت باشد و این قانون مورد توجه است و ضمن اینکه اطلاع داریم در مجلس در رابطه با سیاست افزایش جمعیت قانونی در حال بحث است و ما هم جلساتی را در کمیسیون تلفیق در این رابطه داشتیم. در صورت تصویب این قانون معتقدیم باید همه قوانین تصویب شده لازم‌الاجراء باشد.

با خرید اشتراک ویژه در سایت

Qanoonnameh.ir

می‌توانید نسخه الکترونیکی این نشریات را با نصف قیمت در اختیار داشته باشید

✓ ۱۰- قوانین و مقررات سرمایه‌گذاری و مشارکت عمومی-خصوصی
✓ ۹- قوانین و مقررات مناقصه مزایده «ویرایش آخر (دهم)»
✓ ۵و۶- قوانین تنظیم بخشی از مقررات مالی دولت
✓ ۸- قوانین و مقررات خرید خدمات مشاوره
✓ ۱۳- قوانین و مقررات معاملات بانک‌ها (به زودی)

همچنین نشریات زیر کاملا رایگان و بدون ثبت نام در دسترس است

فصلنامه قانون

- ۳- قانون و مقررات بودجه ۹۷ کل کشور
- ۱- قانون برنامه ششم توسعه
- ۴- قوانین و مقررات حمایت از کالای ایرانی و تولید ملی
- ۷- قانون بودجه ۹۸ کل کشور
- ۱۱- قانون و مقررات بودجه ۹۹ کل کشور

مزایده بزرگ املاک شرکت مخابرات ایران در راه است

شرکت مدیریت سامان سازه غدیر(مدیریت املاک مخابرات ایران) در نظر دارد با شرایط ویژه نسبت به فروش تعدادی از املاک خود در سراسر کشور از طریق مزایده عمومی‌اقدام نماید که با شرایط و تسهیلات ویژه، فرصتی استثنایی برای سرمایه‌گذاری خواهد بود. به گزارش مناقصه‌مزایده به نقل از اداره کل ارتباطات و امور بین‌الملل شرکت مخابرات ایران، مزایده املاک شرکت مخابرات ایران توسط شرکت مدیریت سامان سازه غدیر(مدیریت املاک مخابرات ایران) انجام می‌شود که در نظر دارد طبق قوانین و روندهای تعریف شده سازمانی با شرایط ویژه نسبت به فروش تعدادی از املاک خود در سراسر کشور از طریق مزایده عمومی اقدام نماید. براساس این گزارش، جزییات مزایده املاک و شرایط شرکت در آن از طریق روزنامه‌های کثیرالانتشار در تاریخ‌های شش و یازده بهمن‌ماه در روزنامه همشهری، در تاریخ هشت بهمن در روزنامه ایران و در تاریخ سیزدهم بهمن در روزنامه دنیای اقتصاد منتشر خواهد شد. گفتنی است؛ این مزایده به صورت فروش بدون کارمزد و با تسهیلات ویژه می‌باشد که فرصتی مناسب برای سرمایه‌گذاری برای افرادی است که خواهان مشارکت در این مزایده هستند.

فعالیت هکرهای کلاه‌سفید در کشور قانونی می‌شود

دبیر ستاد توسعه اقتصاد دیجیتال و هوشمندسازی معاونت علمی‌از برنامه‌ریزی برای شناسایی و احراز هویت متخصصان حوزه امنیت و هکرهای کلاه سفید در راستای ساماندهی فعالیت این افراد در کشور خبر داد. به گزارش مهر، هکر کلاه‌سفید (White Hat Hacker) به آن دسته از هکرهایی گفته می‌شود که نقاط ضعف سیستم‌های رایانه‌ای را تست و شناسایی می‌کنند اما نیت خرابکارانه ندارند و هدفشان نشان دادن ضعف سیستم‌های امنیتی شبکه‌های کامپیوتری به سازمان‌هاست. مهدی محمدی؛ با بیان اینکه قصد این است که متخصصان حوزه امنیت رایانه و هکرهای کلاه سفید به صورت قانونی در کشور فعالیت کنند، گفت: با اعلام این فراخوان، علاوه بر احراز هویت و شناسنامه‌دار شدن فعالیت این متخصصان، امکان بازاریابی و جذب این افراد از طریق شرکت‌هایی که نیاز به متخصص امنیت دارند، فراهم می‌شود. وی با اشاره به اینکه تاکنون هکرها به صورت غیرقانونی در کشور فعال بوده‌اند، گفت: با اعلام این فراخوان، شاهد احراز هویت هکرهای قابل اعتماد خواهیم بود و برای این فعالیت، یک بازار کسب‌وکار ایجاد می‌شود. به این ترتیب که ارتباط هکرها با شرکت‌هایی که به متخصص تست نفوذ نیاز دارند برقرار می‌شود و ما نیز در حوزه‌هایی که از نظر امنیت اطلاعات برایمان دارای اهمیت است، از این متخصصان استفاده می‌کنیم. دبیر ستاد توسعه فناوری‌های اقتصاد دیجیتال و هوشمندسازی معاونت علمی و فناوری ریاست‌جمهوری با بیان اینکه هنوز آمار دقیقی از تعداد هکرهای فعال در کشور وجود ندارد اما به نظر می‌رسد که تعداد زیادی از متخصصان در این حوزه فعالیت می‌کنند، ادامه داد: حتی شواهد نشان می‌دهد که بسیاری از این هکرها، به بیرون از کشور خدماتی می‌دهند و اقدامات بین‌المللی خوبی انجام داده‌اند. بر این اساس برای آنکه این شخصیت‌ها که اغلب حقیقی هستند به مشکلات امنیتی برخورد نکنند، قصد داریم که فعالیت آنها را شناسنامه‌دار کنیم. محمدی؛ تأکید کرد: با این وجود، شاهد شکل‌گیری یک دیتابیس از هکرهای قابل اعتماد در کشور خواهیم بود که می‌توانند به حل مسائل امنیتی سامانه‌های دولتی و خصوصی کمک کنند. وی گفت: در دنیا نیز هکر بودن یک شغل محسوب می‌شود اما در ایران تاکنون این ظرفیت‌ها شناسایی نشده و این فعالیت‌ها نیز ساماندهی نشده تا هکرها در مظان اتهام نباشند. دبیر ستاد توسعه فناوری‌های اقتصاد دیجیتال و هوشمندسازی معاونت علمی‌و فناوری ریاست‌جمهوری گفت: در کنار قانونمند شدن فعالیت هکرهای قابل اعتماد، معاونت علمی یک‌سری پروژه‌هایی را برای انجام این اشخاص تعریف خواهد کرد تا مشکلات امنیتی سیستم‌های سازمانی را شناسایی و برطرف کنند.

ربات تلگرامی اطلاعات ۵۳۳ میلیون کاربر فیس‌بوک را می‌فروشد

یک کارشناس امنیت سایبری رباتی در تلگرام شناسایی کرده که اطلاعات ۵۳۳ میلیون کاربر فیس‌بوک از جمله شماره تماس و نام کاربری آنها را می‌فروشد. به گزارش تسنیم به نقل از گیزمودو، شماره تماس و نام کاربری حدود ۵۰۰ میلیون کاربر فیس‌بوک در وب‌تاریک برای فروش عرضه شده است. به‌طور دقیق‌تر یک گروه از مجرمان سایبری رباتی در تلگرام ساخته‌اند که به‌عنوان جستجوگر اطلاعات عمل می‌کند. خریداران این اطلاعات می‌توانند با استفاده از ربات، اطلاعات سرقت شده را جستجو کنند و شماره موبایل فرد یا نام کاربری خود را بیابند. خریداران برای انجام جستجوی کامل در ربات تلگرامی باید مبلغی بپردازند که قیمت پایه برای یک‌بار جستجو ۲۰ دلار است. آلون گال؛ یکی از مدیران ارشد فناوری در شرکت امنیت سایبری هادسون‌راک این بات تلگرامی را کشف و در حساب کاربری خود آن را فاش کرد. به نظر می‌رسد یکی از سرورهای محافظت نشده فیس‌بوک حاوی اطلاعات میلیون‌ها کاربر، منبع اصلی این اقدام هکری است. هرچند که محققان در سال ۲۰۱۹ شکاف مذکور را رصد و فیس‌بوک آن را برطرف کرده بود. این کارشناس فناوری ادعا می‌کند از این شکاف امنیتی برای ایجاد یک مخزن حاوی اطلاعات ۵۳۳ میلیون کاربر فیس‌بوک از سراسر جهان استفاده شده است.او در این باره می‌گوید: وجود مخزن اطلاعاتی به این حجم در وب تاریک نگران‌کننده است و به حریم شخصی افراد خسارت می‌زند. فیس‌بوک باید درباره این شکاف امنیتی به کاربران خود هشدار دهد.

تیک‌تاک و ۵۸ اپ چینی برای همیشه در هند فیلتر شدند

دولت هند در اقدامی جدید ۵۹ اپلیکیشن چینی از جمله تیک‌تاک را به‌طور دائم ممنوع کرده است. به گزارش مهر به نقل از رویترز، وزارت الکترونیک و فناوری اطلاعات هند اخطاریه‌هایی جدید برای ممنوعیت دائم تیک‌تاک و ۵۸ اپلیکیشن چینی دیگر صادر کرده است. طبق گزارش نشریه تایمزآو ایندیا، دولت هند هنگامی که نخستین‌بار ممنوعیت ۵۹ اپ چینی را مطرح کرد، به آنها فرصت داد تا موضع خود درباره همخوانی با الزامات حریم شخصی و ایمنی را مشخص کنند. شرکت‌های مذکور شامل تیک‌تاک، وی چت و یو سی برازر (متعلق به علی‌بابا) بودند و از آنها خواسته شد تا به فهرستی از سؤالات پاسخ دهند. از سوی دیگر نشریه لایومینت به نقل از یک منبع آگاه به این موضوع اعلام کرد: دولت هند از پاسخ‌ها و توضیحات ارائه شده توسط شرکت‌ها راضی نیست. بنابراین ممنوعیت ۵۹ اپلیکیشن چینی دائمی می‌شود. طبق گزارش این نشریه اخطاریه‌ها هفته گذشته صادر شده‌اند. در بیانیه وزارت الکترونیک و فناوری اطلاعات هند آمده است اپلیکیشن‌های مذکور با حاکمیت و یکپارچگی هند، دفاع از کشور و امنیت دولت و نظم عمومی مغایرت دارند. دستور مذکور که هند آن را اعتراض دیجیتال می‌نامد پس از آن صادر شده که درگیری میان نیروهای هند و چین در مرز هیمالیا به کشته شدن ۲۰ سرباز هندی منجر شد. در ماه سپتامبر ۲۰۲۰ میلادی نیز هند ۱۱۸ اپلیکیشن چینی دیگر از جمله بازی رایانه‌ای محبوب PUGB را ممنوع کرد.

خسارت‌های میلیون‌دلاری با دریافت قطعات تقلبی

آغاز مذاکره برای انتقال فناوری و دانش ساخت تجهیزات الکترونیک

به گفته عضو کمیته ICT اتاق بازرگانی، عمدتاً هزینه‌های خدمات پس از فروش که تولیدکنندگان داخلی هزینه می‌کنند، به دلیل کیفیت پایین قطعات است که کیفیت محصولات را هم پایین می‌آورد و از این‌رو مرکزی برای تشخیص هویت قطعات الکترونیک در ایران نیاز بود تا جلوی خسارت‌های میلیون‌دلاری که به‌عنوان قطعات اصلی پرداخت می‌کنیم و قطعات تقلبی به دست می‌آوریم، گرفته شود. به گزارش ایسنا، نشست خبری آغاز به‌کار مرکز جامع غربالگری، آزمون و تشخیص هویت قطعات الکترونیک ایران و بررسی چالش‌های خرابکاری صنعتی، لزوم تشخیص هویت و بررسی چالش‌های مربوط به واردات و توزیع قطعات برگزار شد. نسیم توکل؛ عضو کمیته ICT اتاق بازرگانی ایران، با بیان اینکه فعالیت به‌عنوان بازوی اجرایی تولیدکنندگان در صنعت الکترونیک، به ما نشان داده که این صنعت در زمینه تأمین، ضعف‌های گسترده‌ای دارد، گفت: طبق آمارهای رسمی‌در ۹ ماه گذشته از سال ۱۳۹۹، نزدیک به ۱۲۸ میلیون‌دلار در رابطه با واردات قطعات الکترونیک هزینه شده است. قطعات الکترونیکی مدل‌های مختلفی دارد و بسیاری از قطعات الکترونیک سوار بر بُرد به صورت مونتاژشده وارد کشور می‌شود که هزینه تأمین این قطعات جزء آمار مذکور نیست و ممکن است در صورت محاسبه این آمار و ارقام، میزان واردات قطعات دو برابر شود. وی با بیان اینکه قطعات در حوزه الکترونیک، ماده‌اولیه هستند، افزود: الکترونیک یک صنعت مادر است و در بخش کنترلی، بسیاری از زیرصنایع جزء صنعت الکترونیک هستند. لوازم‌خانگی، خودرو، تجهیزات پزشکی، صنعت مخابرات و بسیاری از حوزه‌های مختلف جزئی از خانواده الکترونیک هستند. تقریباً از اوایل سال ۱۳۹۸ و از بخش صنعت وهای‌تک به ما گزارش شد که وجود قطعات تقلبی در ایران خرابکاری صنعتی را افزایش داده است و موجب خسارت میلیون‌دلاری شده است.

قطعات معیوب موجب خرابی محصولات الکترونیک می‌شود

این فعال اقتصادی، با اشاره به لوازم‌خانگی به‌عنوان ساده‌ترین محصولات الکترونیکی که مردم می‌شناسند، اظهار کرد: هر چقدر به سمت تولیدات داخلی پیش می‌رویم، خرابی‌ها هم زیاد می‌شود و هنگام تعمیر متوجه می‌شویم که یک قطعه معیوب موجب خرابکاری شده است. قطعات الکترونیکی می‌توانند در عمر محصول تأثیرگذار باشد. عمدتاً هزینه‌های خدمات پس از فروش که تولیدکنندگان داخلی هزینه می‌کنند، به خاطر کیفیت پایین قطعات است که کیفیت محصولات را هم پایین می‌آورد. البته در این زمینه مجموعه‌ای از عوامل دخیل است. عضو اتاق بازرگانی ایران، ادامه داد: ارزی که به‌عنوان قطعات اصلی پرداخت می‌کنیم و در عوض قطعات تقلبی به دست می‌آوریم، بخش دیگری از خسارت‌های میلیون‌دلاری کشور است. این‌طور نیست که شرکت‌های ما دنبال قطعات بی‌کیفیت باشند، اما مسائلی مانند تحریم، باعث مطرح شدن قطعاتی تحت‌عنوان‌های کپی‌شده که اصلا چنین چیزی وجود ندارد و هر چیزی به غیر از نمونه اصلی قطعات، تقلبی هستند. توکل؛ با اشاره به راه‌اندازی مرکز غربال‌گری، بیان کرد: تعداد این مراکز در دنیا بسیار کم است. یک انجمن بین‌المللی برای تشخیص قطعات اصل و تقلبی در دنیا وجود دارد که ۱۰ تا ۱۲ مرکز معتبر شامل آن هستند که شعبات مختلفی در کشورهای دیگر دارند. از آنجایی که شروع زنجیره تأمین قطعات الکترونیک عمدتاً از آمریکا و چین است، این آزمایشگاه‌ها هم در این کشورها هستند و شعبات دیگری را در کشورهای دیگر دایر کرده‌اند. وی ادامه داد: اخیراً در منطقه خاورمیانه، ترکیه برای ایجاد چنین مرکزی اقدام کرده و در آلمان هم فقط یک یا دو مرکز تشخیص هویت قطعات الکترونیک وجود دارد. اروپایی‌ها در زنجیره تأمین، سیکلی دارند که جلوی ورود قطعات تقلبی را می‌گیرد اما به نظر می‌رسد خاورمیانه عملاً مقصدی برای این قطعات کم‌کیفیت در دنیا شده، قطعاتی که به‌راحتی وارد کشورهایی مانند آلمان نمی‌شود. بنابراین نیاز شدیدی برای احداث چنین مرکزی در کشور وجود داشت. این فعال اقتصادی با بیان اینکه در بررسی‌ها مشخص شد این آزمایشگاه‌های آمریکایی تن به همکاری نمی‌دهند، اظهار کرد: در مقابل، ما دیدیم تجهیزات عجیب و غریبی لازم نیست. قطعاتی که در صنعت الکترونیک استفاده می‌شوند بسیار کوچک هستند و اگر هزاران قطعه هم وارد آزمایشگاه شود، از لحاظ مکانی خیلی سطح وسیعی را دربرنمی‌گیرد. برای مثال فضای آزمایشگاهی در چین، در حدود ۱۵۰ تا ۲۰۰ مترمربع است و اکثر دستگاه‌ها هم رومیزی هستند.

مذاکره با چین برای انتقال دانش

توکل؛ ادامه داد: به غیر از خرابکاری صنعتی، بقیه مراحل تشخیص هویت طبق استانداردهای بین‌المللی یک حلقه و تجهیزات ساده دارد که قابل تأمین است. پشت سر این تجهیزات و حلقه تشخیص هویت، دانش، عامل مهم و تعیین‌کننده بود که چطور این استانداردها مورد کاربری قرار گیرند و در زمینه تشخیص هویت عمل کنند. در نتیجه ما با چینی‌ها در ارتباط بودیم و مهر تا بهمن‌ماه سال گذشته مذاکراتی برای انتقال دانش انجام شد. از همه مهم‌تر آرشیوی بود که آن‌ها طی ۲۰ سال جمع‌آوری کرده بودند و برای تست در اختیار ما می‌گذاشتند. در نتیجه می‌توانستیم قطعاتی وارداتی را با آرشیو اصلی مقایسه کنیم تا قضاوتی درستی با نمونه‌های اصلی داشته باشیم. وی با تأکید بر لزوم فعالیت و همکاری دولت، دانشگاه و صنعت در کنار هم، بیان کرد: ممکن است احداث چنین مرکزی هزینه‌بری بیشتر نسبت به فایده آن داشته باشد. فایده این مرکز مربوط به ارزش معنوی آن است که عملاً جلوی میلیون‌ها دلار خسارت در زمینه کیفیت محصولات را می‌گیرد. هزینه تست یک محصول از لحاظ اقتصادی شاید به‌صرفه نباشد، اما ارزش معنوی آن با توجه به جبران خسارت به‌خصوص برای صنایع هایِ‌تک بالاست و ارزش‌افزوده بالایی دارد. عضو اتاق بازرگانی ایران، خاطرنشان کرد: در این زمینه، تفاهم‌نامه‌ای با دانشگاه شریف منعقد شد تا با ایجاد دستورالعمل و آیین‌نامه کنار ما باشند و در پیشبرد برنامه خودمان پیش برویم. در بخش دولتی هم علی‌رغم اینکه مذاکرات ما مقداری طولانی شد، در نهایت با معاونت علمی‌ریاست‌جمهوری تفاهم‌نامه‌ای امضاء کردیم تا حمایت‌های لازم برای گسترش این مرکز را انجام دهند. در بخش خرابکاری صنعتی دولت کاملاً ذی‌نفع است و حتی چندین سال دولت به دنبال ایجاد چنین مرکزی بود که به علت طولانی شدن فرآیندها در سیستم دولتی این مرکز ایجاد نشد اما بخش‌خصوصی توانست شش مرحله از این ۱۱ مرحله تشخیص هویت قطعات را راه‌اندازی کند. توکل؛ با بیان اینکه متخصصانی در مراکز مختلف براساس تخصص‌های گوناگون وجود داشتند که در این زمینه کار کرده بودند، افزود: ما در آزمایشگاه آنها را دور هم آوردیم که در مرکز جامع غربالگری حضور یافتند تا حتی اگر روزی رسید که نتوانستیم از انتقال دانش هر کشوری استفاده کنیم، خودمان بتوانیم این فرآیند را پیاده‌سازی کنیم؛ اتفاقی که تا الان هم به علت شیوع کرونا رخ داده است و حضور متخصصان ما در چین به مدت چند ماه عقب افتاده و به این نتیجه رسیدیم که دانش لازم در کشور وجود دارد و باید آن‌ها را گرد هم آوریم و به دستورالعمل تبدیل کنیم. وی ادامه داد: در حال‌حاضر در مرحله اولیه و آزمایشی هستیم و این مرکز را افتتاح کردیم و برای ارتقاء از سطح ۶ به ۱۱ نیازمند تجهیزات هستیم تا پاسخگوی همه نیازها به‌خصوص در صنعت های‌تک باشیم. تشخیص هویت و آزمون قطعات الکترونیک ایران برای اولین‌بار در کشور ایجاد شده و دانشگاه و دولت هم در کنار بخش‌خصوصی صنعت های‌تک قرار گرفته است. آنچه مهم است، عمق دانش به‌شدت تخصصی است که علاوه بر تخصص و تحصیلات آکادمیک، به یک تجربه خاص متمرکز در تشخیص خرابکاری صنعتی و تشخیص اصل از تقلبی نیاز داشیم تا مشکلات در این زمینه را از بین ببریم. این فعال اقتصادی بیان کرد: گاهی می‌شنویم که پروژه‌ای بعد از مدت‌ها صرف زمان و هزینه، کار نکرده است. بعضاً چنین تجهیزات پیشرفته‌ای به‌صورت عامدانه وارد می‌شد که جلوی کار کردن محصولات ما را بگیرد و به‌غیر از خسارت میلیون‌دلاری، برند ملی کشور را هم از بین ببرد. این اتفاق به دفعات رخ داده و خرابکاری در زنجیره تأمین این بلا را سر صنایع کشور آورده است. توکل؛ با بیان اینکه راه‌اندازی مرکز جامع غربالگری، آزمون و تشخیص هویت قطعات الکترونیک با توجه به دربرگیری قطعات الکترونیک در تمام صنایع، بسیار کلیدی بود، افزود: این مرکز می‌تواند مشکلات موجود در طول عمر و کیفیت پایین محصولات ایرانی در قیاس با نمونه‌های خارجیِ را رفع کند یا مشکلات مربوط به صنعت های‌تک که بعضاً در مرحله اجراء کار نمی‌کردند را از بین ببرد.

بروز مشکلات متعدد با ورود قطعه ناسالم به زنجیره تأمین

سعید صفوی؛ عضو هیأت‌مدیره مرکز جامع غربالگری، با بیان اینکه تجهیزات الکترونیکی دارای سطوح مختلف هستند، گفت: این قطعات می‌تواند از اسباب‌بازی کودکان تا قطعاتی که در صنعت هواوفضا مورد استفاده قرار می‌گیرد را شامل شود. در هر کدام از این محصولات، قطعات الکترونیکی متنوعی استفاده شده که خراب شدن هر کدام از این تجهیزات می‌تواند اثراتی ایجاد کند. گاهی هیچ آثار مخربی ندارد، مثل سوختن یک لامپ. وی ادامه داد: گاهی آسیب دیدن قطعات در تجهیزات دردسرهایی دارد که خیلی چالش‌برانگیز نیستند، یعنی ممکن است کاربر را دچار مشکل کند، اما خطر جانی و مالی زیادی ندارد، مثل خراب شدن ضبط صوت. یک سطح بالاتر محصولاتی هستند که آسیب در آنها ممکن است کاربر را دچار سختی فراوان کند، مثل خراب شدن ایربگ خودرو، که می‌تواند تلفات جانی و مالی شدید داشته باشد. سطح بالاتری هم هست که آسیب در آنها علاوه بر هزینه‌های هنگفت، باعث از بین رفتن اعتبار می‌شود، مانند پرتاب یک ماهواره که سال‌ها کار رویش انجام شده ولی موفقیت‌آمیز نیست. صفوی؛ با بیان اینکه اگر قطعه ناسالم وارد زنجیره تأمین شود، باعث بروز مشکلات متعددی می‌شود، گفت: در سطوح بالاتر، به قطعات تقلبی برمی‌خوریم که خرابکاری صنعتی در آنها انجام شده است. برخی موارد استفاده از قطعات قلبی ناخواسته اتفاق می‌افتد که اثرات تخریبی متوجه مصرف‌کننده نهایی می‌شود و اما اکنون برخی از کشورها عامدانه قطعاتی را وارد زنجیره تأمین ما می‌کنند که پروژه های‌تک ما دچار مشکل شود و نتوانیم به تکنولوژی‌های روز دست پیدا کنیم. این سلسله مراتب الزاماتی را ایجاد می‌کند که ما ناچارا قطعات را قبل از اینکه وارد زنجیره تأمین و فرآیند تولید شوند، ارزیابی و غربالگری کرده و در صورتی که اشکالی داشتند، از ورودشان به زنجیره تأمین جلوگیری کنیم.

قطعات تقلبی، از مرجوعی کارخانه‌ها تا قطعات بازیافتی

آرمان اقدسی؛ مدیر آزمایشگاه مرکز غربال‌گری قطعات الکترونیک، با بیان اینکه سه دسته کلاس تجاری، صنعتی و دفاعی در حوزه محصولات الکترونیکی داریم، گفت: قطعاتی که جنبه حیاتی ندارند و مصرف عمومی‌هستند، تجاری محسوب می‌شوند، قطعاتی که مصارف تخصصی‌تر دارند مانند مصرف پزشکی و نظامی، حوزه دفاعی محسوب می‌شوند. در هر محیط باید انتظار داشته باشیم آن سیستم کارایی لازم را داشته باشد و تشخیص سه کلاس در حوزه غربالگری الکترونیک، مدنظر شرکت‌هاست. وی در تشریح قطعات تلقبی، اظهار کرد: بعضی از اینها، قطعات معیوب و مرجوع کارخانه‌ها هستند که با قیمت بسیار پایین‌تر وارد بازار می‌شوند، یک‌سری قطعات بازیافتی هستند، اکثر تجهیزات الکترونیک مانند دوربین، رادیو، تلویزیون و لپ‌تاپ که دور ریخته می‌شود، برای استحصال قطعات الکترونیکی به کشورهای در حال توسعه ارسال می‌شوند. گاهی اوقات با تغییر سطح یک کالا را وارد بازار می‌کنند، برای مثال شما یک قطعه نظامی‌با عملکرد دمای از منفی ۵۰ تا مثبت ۱۲۵ می‌خواهید، اما به شما یک قطعه تجاری می‌دهند. بعضی از قطعات تاریخ مصرفشان گذشته که به عنوان قطعات نو وارد بازار می‌شوند. دسته پنج، محصولات کارخانه‌هایی هستند که در سطح پایین‌تر قطعه را تولید و وارد بازار می‌کنند. اقدسی؛ خاطرنشان کرد: هدف ما تشخیص قطعات تقلبی و شناسایی این قطعات است که در بازارهای جهانی تولید می‌شود و جامعه هدفشان بیشتر کشورهای در حال توسعه است. خرابکاری‌های صنعتی هم وجود دارند که کشورهای هدفمند با قرار دادن جاسوس در شرکت‌های کشورهای هدف، اطلاعاتشان را در اختیار کشورها قرار می‌دهند برای اینکه قطعاتی را آلوده کنند و در اختیار شرکت‌ها قرار دهند و بنابراین باید از واردات این قطعات هم جلوگیری شود. همچنین محمدامین جوادی؛ مدیر واحد تحقیق و توسعه مرکز غربالگری، بیان کرد: کیفیت محصول، طراحی و برندیگ و فیدبک از شاخص‌های مهم تولید محصول است. ما در بخش تحقیق و توسعه، برنامه‌ها و نرم‌افزارهای لازم را می‌نویسیم، به افرادی که در آزمایشاه کار انجام می‌دهند، آموزش می‌دهیم و با گروه‌هایی که از دانشگاه‌های خوب کشور تشکیل شده، هدفمان ایجاد فرآیند صحیح در چارچوب درست است برای اینکه برنامه‌های هدف نهایی به مشتری داده شود.

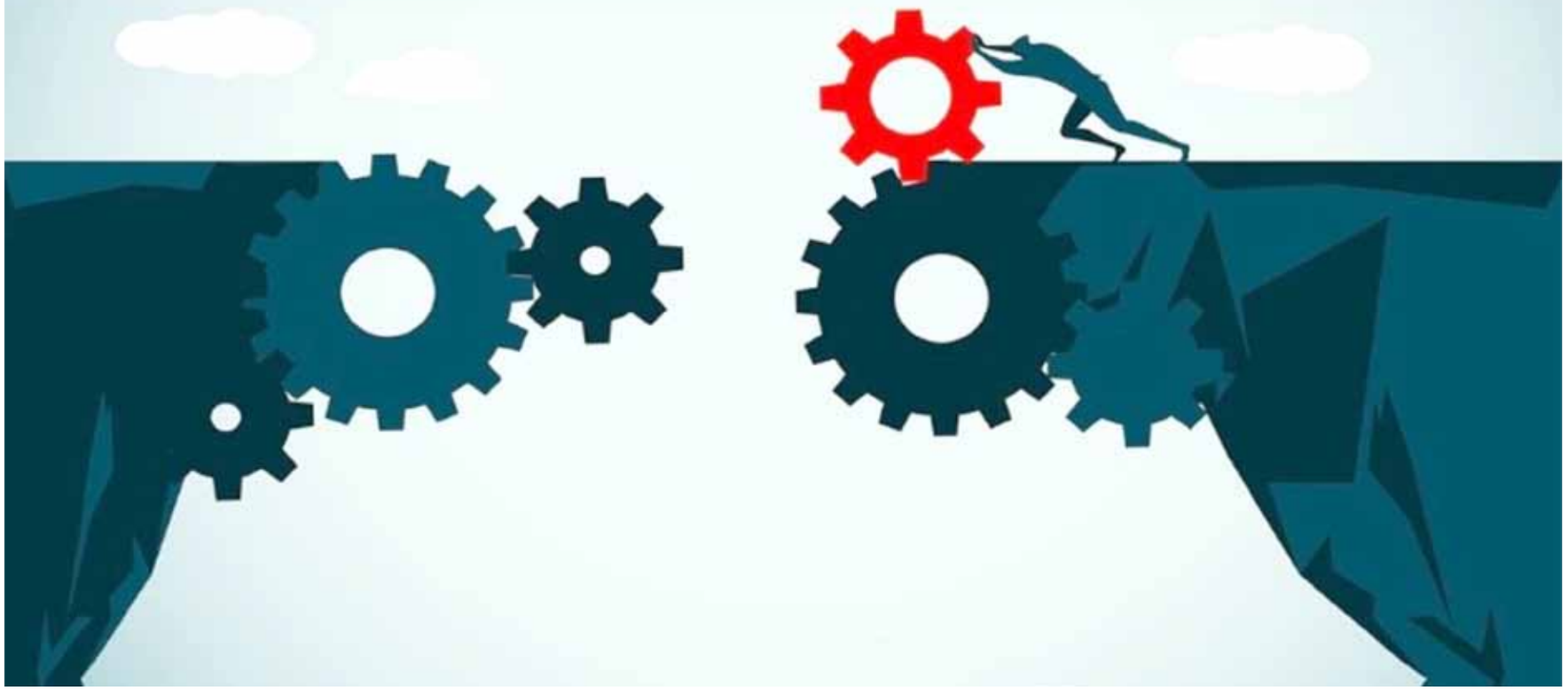

حمله سایبری به دانشگاه آزاد تأیید شد

دبیر شورای فضای مجازی دانشگاه آزاد، از حمله سایبری به سامانه‌های آموزش مجازی واحد الکترونیکی دانشگاه آزاد پس از برگزاری مراسم یادبود شهید سلیمانی خبر داد. عزیز نجف‌پورآقابیگلو؛ در گفت‌وگو با فارس از حمله سایبری به سامانه‌های آموزش مجازی واحد الکترونیکی دانشگاه آزاد خبر داد و گفت: هفته گذشته برنامه‌ای با عنوان «سلیمانی؛ قهرمان صلح و همزیستی ادیان» برگزار شد که در این نشست از چهره‌های مختلف شیعه، سنی و مسیحی منطقه دعوت‌شده بود و همه این افراد در طول سخنرانی خود به هویت صلح و دوستی مکتب سلیمانی تأکید و اشاره داشتند. وی افزود: براساس اطلاعات کسب شده، دو نفر از اعضای نشست مورد تهدید رسانه‌ای و جانی قرار گرفته بودند تا از شرکت در نشست خودداری کنند و در نهایت یکی از سخنرانان نیز به دلیل فشارها از حضور در برنامه منصرف می‌شود ولی افراد دیگر در برنامه حاضر شده و به ایراد سخنرانی پرداختند. دبیر شورای فضای مجازی دانشگاه آزاد اسلامی‌با بیان این مطلب که فردای برگزاری جلسه، سامانه‌های آموزش مجازی واحد الکترونیکی «وادانا»، که بزرگ‌ترین سامانه آموزش مجازی کشور است، دچار اختلال شد، گفت: تیم فنی با بررسی اختلال متوجه شد که یکی از سرورهایی که سرویس‌های بین‌المللی روی آن قرار دارد به شدت مورد حمله قرار گرفته اما هیچ آسیبی به زیرساخت‌های واحد وارد نشد و تنها بعد از یک ساعت، سامانه‌های آموزشی به حالت عادی برگشت. نجف‌پور بیان کرد: همزمانی برگزاری برنامه یادبود شهیدسلیمانی و حمله سایبری، این شائبه را تقویت می‌کند که حضور سخنرانان بین‌المللی و صحبت از حضور شهیدسلیمانی در جبهه مقاومت، دلیل اصلی این حمله بوده است. وی همچنین از ارسال ایمیل‌های تهدیدآمیز به آدرس پست الکترونیکی خود در مقام رئیس واحد الکترونیک دانشگاه آزاد خبر داد و گفت: این نشان می‌دهد که دشمنان حتی از نام و یاد چهره‌های مقاومت هم واهمه دارند و می‌ترسند که شخصیت‌های مذاهب و ادیان مختلف منطقه حول مکتب شهیدسلیمانی دور هم جمع شوند و گفت‌وگو کنند. رئیس واحد الکترونیک دانشگاه آزاد ضمن بیان این مطلب که نظام سلطه از طریق فضای مجازی و به طور خاص از طریق پلتفرم‌های مختلف اقدام به توسعه تسلط خود بر ملت‌ها می‌کند، خاطرنشان کرد: ما برای حفظ استقلال‌مان چاره‌ای جز تقویت و توسعه حکمرانی فضای مجازی خودمان نداریم و حتماً این فرآیند نیازمند توسعه پلتفرم‌های بومی‌است.

جبران خسارت زیان‌دیدگان ناشی از حوادث رانندگی از منظر قانون جدید بیمه اجباری

قسمت آخر

سید احسان حسینی | مناقصه مزایده
کارشناس حقوقی

وجود بیمه‌نامه معتبر و قرار تأمین مناسب

در صورتی که وسیله‌نقلیه با وسیله‌نقلیه دیگر یا عابری تصادف نماید و منجر به جرح یا فوت کسی شود این عمل جرم است و راننده خاطی در دادسرا تحت پیگرد قانونی قرار خواهد گرفت. حالا اگر این راننده بیمه‌نامه معتبر نداشته باشد ممکن است دادسرا برای او قرار وثیقه سنگینی صادر کند که تأمین آن احتمالاً دشوار خواهد بود. ولی به موجب ماده ۴۹ این قانون، مراجع قضایی مکلف شده‌اند در دعاوی مربوط به حوادث رانندگی، در صورت وجود بیمه‌نامه معتبر و مکفی و احراز اصالت آن، صرفاً متناسب با جنبه عمومی‌جرم برای راننده مسبب حادثه قرار تأمین صادر کنند.

عدم اجرای این ماده مستوجب مجازات انتظامی‌درجه سه موضوع ماده(۱۳) قانون نظارت بر رفتار قضات مصوب ۱۳۹۰/۷/۱۷ برای متخلف است. بیمه‌مرکزی مکلف است با رعایت مفاد ماده(۵۶) این قانون اطلاعات مربوط به بیمه‌نامه و بیمه‌گذاران را به نحوی در اختیار قوه‌قضاییه قرار دهد که امکان دسترسی مراجع قضایی برای بررسی اصالت بیمه‌نامه وجود داشته باشد. کلیه مراجع قانونی رسیدگی به دعاوی مرتبط با حوادث رانندگی از قبیل دادسرا و دادگاه‌های رسیدگی‌کننده به دعاوی ناشی از حوادث موضوع این قانون مکلفند صندوق یا شرکت بیمه مربوط را در مواردی که صندوق یا شرکت بیمه، طرف دعوی نباشند از طرح دعوی علیه مسبب حادثه مطلع نموده، زمان تشکیل جلسات دادگاه را رسماً به آنان اطلاع دهند. همچنین دادگاه مکلف است پس از صدور رأی، نسخه‌ای از رأی صادرشده را به آنها ابلاغ کند. در این موارد، بیمه‌گر یا صندوق می‌توانند با رعایت مقررات قانون آیین دادرسی مدنی نسبت به خسارات بدنی و مالی در دعوی واردشده یا پس از صدور رأی قطعی مطابق مقررات آیین دادرسی مدنی اعتراض ثالث کنند. هرچند این الزم به طرح دعوای اعتراض ثالث با چالش‌های نظری مواجه است زیرا اعتراض ثالث شرایط و احکام خاصی دارد و ورود خلل به حقوق ثالث، اساس آن را تشکیل می‌دهد که در این مقال بدان نخواهیم پرداخت زیرا مقصود ما از نوشته، آشنایی خوانندگان گرامی با موارد مهم مرتبط با حقوق خویش خواهد بود و ورود به مباحث تفصیلی یا تخصصی را باید در جای دیگر دنبال کنیم.

عدم اعلام مراتب طرح دعاوی مرتبط با حوادث رانندگی موضوع این قانون حسب مورد به بیمه‌گر مربوط یا صندوق یا عدم ابلاغ رأی به آنها مستوجب مجازات انتظامی‌درجه سه موضوع ماده(۱۳) قانون نظارت بر رفتار قضات شناخته شده است.

طرح دعوای واهی موضوع تبصره ماده (۱۰۹) قانون آیین دادرسی دادگاه‌های عمومی‌و انقلاب (در امور مدنی) در دعاوی راجع به حوادث رانندگی توسط صندوق یا بیمه‌گر ـ اعم از اینکه به صورت ورود ثالث یا اعتراض ثالث یا تجدیدنظرخواهی باشد ـ در صورتی که منجر به تأخیر در پرداخت خسارت شود، مشمول ماده(۳۳) این قانون می‌شود یعنی به پرداخت جریمه‌ای معادل نیم‌درهزار به‌ازای هر روز تأخیر در حق زیان‌دیده یا قائم‌مقام وی محکوم می‌شود. تکلیف دیگر قوه‌قضاییه این است که تا پایان پانزدهم اسفند هر سال میزان ریالی دیه موضوع ماده (۵۴۹) قانون مجازات اسلامی‌مصوب ۱۳۹۲ را تعیین و برای اجراء از ابتدای سال بعد اعلام کند. ادارات راهنمایی و رانندگی و پلیس‌راه حسب مورد مکلفند علاوه بر ثبت جزییات حادثه در «سامانه جامع حوادث رانندگی»، نسخه‌ای از آن‌را به زیان‌دیده و مسبب حادثه تسلیم نموده، رسید دریافت نمایند. عدم اجرای تکلیف مذکور مستوجب مجازات مقرر برای لغو دستور موضوع ماده(۳۸) قانون جرائم نیروهای مسلح مصوب ۱۳۸۲/۱۰/۹ است.

به علاوه نیروی انتظامی جمهوری اسلامی ایران مکلف است ظرف مدت سه‌ماه از تاریخ لازم‌الاجراء شدن این قانون ترتیبی اتخاذ کند که امکان دسترسی به بانک‌های اطلاعاتی آن نیرو در ارتباط با موضوعات مورد نیاز از قبیل مشخصات وسایل‌نقلیه و دارندگان آنها و گواهینامه‌های صادرشده و همچنین سوابق تخلفات و تصادفات رانندگان، از طریق سامانه‌های الکترونیکی به‌صورت برخط برای مراجع قضایی، صندوق و بیمه‌مرکزی فراهم شود. اخذ گواهینامه نیازمند کارت پایان خدمت و معافیت سربازی نیست. شرکت‌های بیمه مجاز به فعالیت در رشته بیمه موضوع این قانون مکلفند ظرف مدت سه‌ماه از تاریخ لازم‌الاجراءشدن این قانون با استفاده از سامانه‌های الکترونیکی امکان دسترسی به کلیه اطلاعات مورد نیاز بیمه‌مرکزی در رابطه با بیمه‌نامه‌های صادرشده و خسارت‌های مربوط به آنها را به‌صورت برخط برای بیمه‌مرکزی فراهم کنند.

بیمه‌مرکزی ایران؛ ناظر اجرای قانون

به موجب ماده ۱ قانون تأسیس بیمه‌مرکزی ایران و بیمه‌گری به منظور تنظیم و تعمیم و هدایت امر بیمه در ایران و حمایت بیمه‌گذاران و بیمه‌شدگان و صاحبان حقوق آنها همچنین به منظور اعمال نظارت دولت بر این فعالیت مؤسسه‌ای به نام بیمه‌مرکزی ایران طبق مقررات این قانون به صورت شرکت سهامی تأسیس می‌گردد.

در قانون بیمه اجباری، بیمه‌مرکزی وظیفه نظارت بر حسن اجرای قانون نظارت را دارد و در صورت قصور یا تخلف هر یک از شرکت‌های بیمه در اجرای قانون، اقدامات زیر را به‌عمل می‌آورد. اعمال موارد زیر متناسب با نوع قصور یا تخلف و تعدد و تکرار آن به موجب آیین‌نامه‌ای است که به پیشنهاد بیمه‌مرکزی و تأیید شورای‌عالی بیمه به تصویب هیأت‌وزیران می‌رسد:

الف ـ توبیخ کتبی مدیران شرکت بیمه

ب ـ سلب صلاحیت حرفه‌ای مسؤول فنی یا مدیر یا معاون فنی یا مدیرعامل یا هیأت‌مدیره شرکت بیمه، برای حداکثر پنج‌سال با تأیید شورای‌عالی بیمه

پ ـ سلب صلاحیت افراد موضوع بند(ب) به‌طور دائم با تأیید شورای‌عالی بیمه

ت ـ محکوم نمودن شرکت بیمه به پرداخت جریمه نقدی حداکثر تا مبلغ ۲۰برابر حداقل تعهدات بدنی موضوع ماده(۸) این قانون در زمان پرداخت

ث ـ تعلیق فعالیت شرکت بیمه در یک یا چند رشته بیمه برای حداکثر یک‌سال با تأیید شورای‌عالی بیمه

ج ـ لغو پروانه فعالیت در یک یا چند رشته بیمه به‌طور دائم با تأیید شورای‌عالی بیمه

بیمه‌مرکزی نظر مشورتی و تخصصی اتحادیه بیمه‌گران ایران را قبل از اتخاذ تصمیم، اخذ می‌کند. چنانچه اتحادیه ظرف مدت ۱۵ روز از تاریخ دریافت نامه بیمه‌مرکزی، کتباً نظر خود را اعلام نکند بیمه‌مرکزی رأساً اقدام می‌کند. به علاوه در صورت سلب صلاحیت اکثریت هیأت‌مدیره شرکت بیمه حسب اعلام بیمه‌مرکزی، بیمه‌مرکزی با تأیید شورای‌عالی بیمه می‌تواند برای اداره امور شرکت فرد واجد شرایطی را به‌عنوان سرپرست شرکت بیمه تا زمان تعیین و تأیید اعضای جدید هیأت‌مدیره منصوب کند. صاحبان سهام شرکت بیمه(مجمع) موظفند حداکثر ظرف مدت یک‌ماه اعضای هیأت‌مدیره جدید خود را معرفی کنند تا پس از تأیید توسط بیمه‌مرکزی جایگزین اعضای قبلی سلب صلاحیت‌شده شوند و براساس قانون تجارت شرکت را اداره کنند. سرپرست جدید منصوب تا زمان جایگزینی اعضای هیأت‌مدیره جدید دارای اختیارات هیأت‌مدیره شرکت است و مسؤولیت کلیه اقدامات او برعهده بیمه‌مرکزی است. حقوق و مزایای سرپرست منصوب تا تعیین مدیرعامل که حداکثر سه‌ماه میباشد توسط بیمه‌مرکزی پیشنهاد و پس از تصویب مجمع شرکت به سرپرست منصوب پرداخت می‌شود. ضمن آن که بیمه‌مرکزی مکلف است مطابق مقررات مربوط بر اجرای تعهدات شرکت‌های بیمه و نحوه محاسبه ذخایر آنها در رشته بیمه شخص ثالث نظارت نموده و از کفایت ذخایر مذکور جهت ایفای تعهدات آتی شرکت‌های بیمه اطمینان حاصل کند. شرکت‌های بیمه مکلفند ذخایر تأییدشده از سوی بیمه‌مرکزی را در دفاتر و صورتهای مالی خود، مطابق دستورالعمل بیمه‌مرکزی ثبت کنند.

ضمانت اجراهای کیفری

عدم پرداخت حقوق قانونی صندوق از سوی بیمه‌گر یا نمایندگی آنان، مصرف درآمدهای صندوق در غیر از موارد مصرح قانونی و همچنین عدم اجرای تکالیف مقرر در مواد (۴۵) و (۴۶) و (۴۸) این قانون علاوه بر تخلف اداری یا انتظامی در حکم دخل و تصرف در وجوه عمومی است. به علاوه در راستای جلوگیری از سودجویی، فروش هر نوع بیمه‌نامه یا مبادرت به عملیات بیمه‌گری یا نمایندگی بیمه بدون مجوز قانونی، در حکم کلاهبرداری تلقی شده است و مرتکب علاوه بر مجازات کلاهبرداری، ضامن جبران خسارت وارده حسب مورد به زیان‌دیده یا صندوق به نرخ روز جبران می‌باشد. اگر شخصی بخواهد با تصادف صوری از شرکت بیمه کلاهبرداری کند مشمول ماده این قانون خواهد بود. به موجب این ماده هرکس با انجام اعمال متقلبانه مانند صحنه‌سازی صوری تصادف، تعویض خودرو یا ایجاد خسارت عمدی، وجوهی را بابت خسارت دریافت کند، به حبس تعزیری درجه شش و جزای نقدی معادل دو برابر وجوه دریافتی محکوم می‌شود. شروع به جرم مندرج در این ماده علاوه بر مجازات مقرر برای شروع به جرم در قانون مجازات اسلامی، مستوجب جزای نقدی درجه پنج می‌باشد. افزون بر آن هرگاه شخصی برخلاف واقع خود را به‌عنوان راننده وسیله‌نقلیه مسبب حادثه معرفی کند به مجازات حبس درجه هفت محکوم می‌شود؛ راننده نیز چنانچه در این امر تبانی کرده باشد به مجازات مذکور محکوم می‌شود. البته در اجرای این حکم دادگاه باید کلیه شرایط را درنظر بگیرد. زیرا ممکن است شخصی برای اقربای خود که گواهینامه ندارند، به غلط خود را راننده جلوه دهد تا بخواهد جرم او سبک‌تر باشد. به هرحال دادگاه در این خصوص از اختیارات کافی برخوردار است. در صورتی که مسؤولیت مسبب حادثه مشمول تعهدات بیمه‌گر باشد، جز در موارد مصرح در ماده(۱۵) این قانون، مقررات مربوط به نحوه اجرای محکومیت‌های مالی درخصوص وی قابل اجراء نیست. در نهایت این که به موجب آخرین ماده این قانون یعنی ماده۶۶ «قانون اصلاح قانون بیمه مسؤولیت مدنی دارندگان وسایل‌نقلیه موتوری زمینی در مقابل شخص ثالث مصوب ۱۳۸۷» صراحتاً نسخ شده‌اند.

مناقصه عمومی
احداث میدان شهدا واقع در منطقه گل گهر سیرجان
شرکت توسعه، عمران و مدیریت منطقه گل گهر در نظر دارد احداث میدان شهدا واقع در منطقه گل گهر سیرجان را از طریق برگزاری مناقصه عمومی به شرکت‌های پیمانکاری ذیصلاح دارای رشته ابنیه با حداقل گرید ۲ و تأسیسات با حداقل گرید ۴ واگذار نماید.
لذا از متقاضیان دعوت به عمل می‌آید جهت اخذ اسناد مناقصه از تاریخ ۱۳۹۹/۱۱/۰۹ به سایت این شرکت به آدرس www.ggz.ir مراجعه نمایند.
۱-آخرین زمان ارایه پاکت‌ها و پیشنهادات: ساعت ۱۳:۳۰ مورخ ۱۳۹۹/۱۱/۲۰
۲-شرکت در قبول یا رد پیشنهادات مختار است.
۳-سپرده شرکت در مناقصه: ۷,۴۶۴,۶۰۳,۹۲۳ ریال
۴-هزینه درج آگهی به عهده برنده مناقصه می‌باشد.
۵-کلیه مشخصات لازم در اسناد مناقصه ذکر گردیده است.
۶-تاریخ بازدید از پروژه: روز یکشنبه مورخ ۱۳۹۹/۱۱/۱۲
۷-محل تحویل اسناد و پیشنهادات: سیرجان، کیلومتر ۵۰ جاده محور سیرجان-شیراز، شرکت معدنی و صنعتی گل گهر، ساختمان‌های هلدینگ مستقر بر تپه، بلوک ۵ (شرکت توسعه، عمران و مدیریت منطقه گل گهر)
۸-تلفن جهت هر نوع هماهنگی: ۰۹۱۳۱۴۲۰۶۴۲ آقای بلوردی (به غیر از ایام تعطیل)
مدیریت امور حقوقی و قراردادها
روزنامه مناقصه مزایده - ۳۱۷۲ - ۹۹/۱۱/۰۸

مناقصه عمومی
احداث مسجد بین راهی منطقه گل گهر سیرجان
شرکت توسعه، عمران و مدیریت منطقه گل گهر در نظر دارد احداث مسجد بین راهی منطقه گل گهر سیرجان را از طریق برگزاری مناقصه عمومی به شرکت‌های پیمانکاری ذیصلاح دارای رشته ابنیه با حداقل گرید ۲ و تأسیسات با حداقل گرید ۴ واگذار نماید.
لذا از متقاضیان دعوت به عمل می‌آید جهت اخذ اسناد مناقصه از تاریخ ۱۳۹۹/۱۱/۰۱ به سایت این شرکت به آدرس www.ggz.ir مراجعه نمایند.
۱-آخرین زمان ارایه پاکت‌ها و پیشنهادات: ساعت ۱۳:۳۰ مورخ ۱۳۹۹/۱۱/۱۱
۲-شرکت در قبول یا رد پیشنهادات مختار است.
۳-سپرده شرکت در مناقصه: ۷,۱۰۷,۷۷۰,۴۲۴ ریال
۴-هزینه درج آگهی به عهده برنده مناقصه می‌باشد.
۵-کلیه مشخصات لازم در اسناد مناقصه ذکر گردیده است.
۶-محل تحویل اسناد و پیشنهادات: سیرجان، کیلومتر ۵۰ جاده محور سیرجان-شیراز، شرکت معدنی و صنعتی گل گهر، ساختمان‌های هلدینگ مستقر بر تپه، بلوک ۵ (شرکت توسعه، عمران و مدیریت منطقه گل گهر)
۷-تلفن جهت هر نوع هماهنگی: ۰۹۱۳۱۴۲۰۶۴۲ آقای بلوردی (به غیر از ایام تعطیل)
مدیریت امور حقوقی و قراردادها
روزنامه مناقصه مزایده - ۳۱۷۲ - ۹۹/۱۱/۰۸

مناقصه عمومی
نوبت اول
شرکت پتروگوهر فراساحل کیش در نظر دارد انجام عملیات Casing Running پروژه رشادت را (به شماره مناقصه ۹۸-۹۹) از طریق برگزاری مناقصه عمومی واگذار نماید.
لذا از شرکت‌های واجد شرایط دعوت می‌شود از تاریخ ۱۳۹۹/۱۱/۰۸ لغایت ۱۳۹۹/۱۱/۱۵ جهت دریافت اسناد مناقصه از ساعت ۰۸:۰۰ صبح الی ۱۴:۰۰ به آدرس: تهران، شهرک قدس(غرب)، بلوار دادمان، خیابان شفق، نبش کوچه آفتاب، ساختمان توحید، طبقه۴، دبیرخانه کمیسیون معاملات شرکت پتروگوهر فراساحل کیش (تلفن: ۶۰-۸۸۵۷۶۳۵۶ داخلی ۲۱۷۵) مراجعه نمایند.
مدت اجرای کار: ۲۸ ماه
محل انجام موضوع مناقصه: میدان رشادت
مبلغ تضمین شرکت در مناقصه: ۲,۱۷۰,۰۰۰,۰۰۰ ریال
مهلت تحویل مدارک به واحد مناقصه‌گزار:
تا تاریخ ۱۳۹۹/۱۱/۱۹ روز یکشنبه ساعت ۱۴:۰۰ به آدرس مناقصه‌گزار می‌باشد.
روزنامه مناقصه مزایده - ۳۱۷۲ - ۹۹/۱۱/۰۸

مناقصه عمومی
نوبت اول
بدون اخذ سپرده
درخواست شماره:
RHS-9945922-BA/T16
موضوع آگهی:
P/F siemens
برای کسب اطلاعات بیشتر به‌سایت این شرکت
WWW.BAORCO.IR
مراجعه نمایید.
روابط عمومی و بین‌الملل
روزنامه مناقصه مزایده - ۳۱۷۲ - ۹۹/۱۱/۰۸

مناقصه عمومی
نوبت اول
بدون اخذ سپرده
درخواست شماره:
RHS-9946017-BA/T16
موضوع آگهی:
P/F fuji
برای کسب اطلاعات بیشتر به‌سایت این شرکت
WWW.BAORCO.IR
مراجعه نمایید.
روابط عمومی و بین‌الملل
روزنامه مناقصه مزایده - ۳۱۷۲ - ۹۹/۱۱/۰۸

مناقصه عمومی
نوبت اول
با اخذ سپرده
درخواست شماره:
RHP-9824505001-T25
موضوع آگهی:
خرید و تأمین الکترو پمپ سانتریفیوژ
برای کسب اطلاعات بیشتر به‌سایت این شرکت
WWW.BAORCO.IR
مراجعه نمایید.
روابط عمومی و بین‌الملل
روزنامه مناقصه مزایده - ۳۱۷۲ - ۹۹/۱۱/۰۸

مناقصه عمومی
نوبت اول
با اخذ سپرده
درخواست شماره:
RHS- 9947401-T11
موضوع آگهی:
خرید تیوب
برای کسب اطلاعات بیشتر به‌سایت این شرکت
WWW.BAORCO.IR
مراجعه نمایید.
روابط عمومی و بین‌الملل
روزنامه مناقصه مزایده - ۳۱۷۲ - ۹۹/۱۱/۰۸

مناقصه عمومی
نوبت دوم
بدون اخذ سپرده
درخواست شماره:
RHS-9946003_BA/T16
موضوع آگهی:
P/F MASONEILAN
برای کسب اطلاعات بیشتر به‌سایت این شرکت
WWW.BAORCO.IR
مراجعه نمایید.
روابط عمومی و بین‌الملل
روزنامه مناقصه مزایده - ۳۱۷۲ - ۹۹/۱۱/۰۸

مناقصه عمومی
نوبت دوم
بدون اخذ سپرده
درخواست شماره:
RHS-9945918-BA/T16
موضوع آگهی:
P/F BENTLY NEVADA
برای کسب اطلاعات بیشتر به‌سایت این شرکت
WWW.BAORCO.IR
مراجعه نمایید.
روابط عمومی و بین‌الملل
روزنامه مناقصه مزایده - ۳۱۷۲ - ۹۹/۱۱/۰۸

مناقصه عمومی
نوبت دوم
بدون اخذ سپرده
درخواست شماره:
RHS-9746002-BA/T16
موضوع آگهی:
P/F Kent
برای کسب اطلاعات بیشتر به‌سایت این شرکت
WWW.BAORCO.IR
مراجعه نمایید.
روابط عمومی و بین‌الملل
روزنامه مناقصه مزایده - ۳۱۷۲ - ۹۹/۱۱/۰۸

کاهش ۲۰ میلیون لیتری مصرف نفت‌گاز با الکترونیکی شدن سیستم توزیع

مدیرعامل شرکت ملی پخش فرآورده‌های نفتی با مثبت ارزیابی کردن تحولات سامانه توزیع فرآورده‌های نفتی کشور در سال‌های اخیر به‌منظور الکترونیکی کردن سامانه توزیع، گفت: تنها با اجرای طرح پیمایش در ناوگان حمل‌ونقل گازوئیل‌سوز کشور از سال ۹۴، در مصرف روزانه ۲۰ میلیون لیتر نفت‌گاز در کشور صرفه‌جویی شده است. به گزارش شانا، کرامت ویس‌کرمی؛ گفت: هم‌اکنون به‌طور میانگین روزانه ۵۰ میلیون لیتر نفت‌گاز در کشور مصرف می‌شود و اگر طرح پیمایش در کشور اجرایی نشده بود، امروز این رقم به روزانه حداقل ۷۰ میلیون لیتر می‌رسید. وی افزود: طرح پیمایش به‌منظور تعیین سهمیه موردنیاز ناوگان حمل‌ونقل سنگین کشور از مهرماه ۹۴ اجرایی شد که نقش بسیار مؤثری در زمینه مهار افزایش مصرف نفت‌گاز در کشور داشت. مدیرعامل شرکت ملی پخش فرآورده‌های نفتی تأکید کرد: همراه با ارتقای کیفیت فرآورده‌های نفتی و الزامات توزیع سوخت پاک در حوزه صنایع پالایشی در سال‌های اخیر دستاوردهای خوبی در زمینه افزایش کیفیت و کمیت فرآورده‌های نفتی در کشور رقم خود و مجموعه شرکت ملی پخش فرآورده‌های نفتی نیز بر مبنای الزام‌های قانونی و مصوبه‌های بالادستی هیأت وزیران، براساس اولویت‌بندی‌ها سوخت پاک و باکیفیت را در کشور توزیع می‌کند. ویس‌کرمی؛ با اشاره به لزوم اجرایی شدن بحث بهینه‌سازی مصرف سوخت و مهار مصرف فرآورده‌های نفتی در کشور به‌صورت همزمان با افزایش کمیت و کیفیت تولید فرآورده، گفت: با دستاوردهای مثبتی که در حوزه تولید گاز و گازرسانی در کشور و نیز الکترونیکی شدن توزیع انواع سوخت در چند سال گذشته رقم خورد، خوشبختانه مصرف انواع فرآورده در کشور به طرز خیره‌کننده‌ای مهار شد. وی سامانه هوشمند سوخت کشور را از دیگر پروژه‌های تأثیرگذار در حوزه مهار مصرف بنزین در کشور عنوان کرد و گفت: با آغاز به‌کار این سامانه در سال ۸۶ و روزآمد کردن و نگهداشت آن در سال ۹۲ و پس از آن در سال ۹۸ با اجرایی شدن دوباره طرح سهمیه‌بندی بنزین، مصرف فرآورده بنزین در کشور به نحو قابل‌ملاحظه‌ای کاهش یافت. مدیرعامل شرکت ملی پخش فرآورده‌های نفتی، تأکید کرد: در حوزه سی‌ان‌جی (گاز طبیعی فشرده) در کشور نیز سیاست ما افزایش سهم آن در سبد سوخت خودروهاست که به این منظور طرح‌های تشویقی در کشور اجرایی می‌شود. ویس‌کرمی؛ با اشاره به فعالیت نزدیک به دو هزار و ۵۰۰ تجهیز سی‌ان‌جی در کشور، گفت: هم‌اکنون ظرفیت حداقل روزانه ۳۵ میلیون مترمکعب سی‌ان‌جی در کشور وجود دارد که این رقم هم‌اکنون حدود ۲۳ میلیون مترمکعب است و امیدواریم در آینده بتوانیم این رقم را افزایش دهیم و به سمت استفاده هرچه بیشتر این سوخت پاک به جای بنزین حرکت کنیم. وی طرح تبدیل خودروهای عمومی تک‌سوز به دوگانه‌سوز را از مهم‌ترین پروژه‌ها برای افزایش سهم سی‌ان‌جی در سبد سوخت خودروها عنوان کرد و گفت: امیدواریم با اجرای کامل این طرح در بازه‌زمانی یک تا حداکثر دو سال آینده، شاهد کاهش بیش از پیش مصرف بنزین در کشور و بهره‌مندی از مزایای زیست‌محیطی استفاده از سوخت پاک سی‌ان‌جی باشیم.

معاون وزیر نفت

دانش‌بنیان‌ها در صنعت پتروشیمی اعتمادسازی کنند

گروه پتروشیمی | مناقصه مزایده

معاون وزیر نفت، بر حمایت شرکت ملی صنایع پتروشیمی از شرکت‌های دانش‌بنیان تأکید کرد و گفت: استفاده حداکثری از توان تولیدکنندگان و سازندگان داخلی برای انتقال دانش فنی، بومی‌سازی و توسعه فناوری‌های نو، می‌تواند به تحقق برنامه‌ریزی‌های انجام‌شده برای توسعه صنعت پتروشیمی منجر شود. بهزاد محمدی؛ معاون وزیر نفت، با اشاره به شعار نمایشگاه امسال مبنی بر «نفت ملی، کالا و خدمات ایرانی» اظهار کرد: با توجه به قرار داشتن در سال «جهش تولید»، امسال نسبت به سال‌های پیش زمان بیشتری برای بازدید از نمایشگاه اختصاص داده‌ایم. وی افزود: در بخش توسعه و طرح‌های پتروشیمی شرکت‌های متعددی فعال هستند و دستاوردهای خود را در زمینه‌های مختلف در این نمایشگاه ارائه کردند. مدیرعامل شرکت ملی صنایع پتروشیمی، با اشاره به حضور موفق شرکت‌های دانش‌بنیان در این رویداد بزرگ نمایشگاهی، ادامه داد: با توجه به ایجاد دفتر توسعه کسب‌وکارهای دانش‌بنیان در شرکت ملی صنایع پتروشیمی تلاش داریم با این شرکت‌ها ارتباط بیشتری برقرار کنیم و امیدواریم رشد و پیشرفت این شرکت‌ها در صنعت پتروشیمی اثربخش باشد. محمدی؛ با بیان اینکه شرکت‌های دانش‌بنیان باید در بحث اعتمادسازی فعال‌تر شوند، گفت: تلاش داریم در مسیر توسعه صنعت پتروشیمی، شرکت‌های مورد اشاره را زیر چتر حمایتی خود قرار دهیم. وی با اشاره به اینکه همواره بر حمایت از ساخت داخل تأکید داریم، افزود: سازندگان ایرانی باید به دو اصل مهم ساخت تجهیزات و اعتمادسازی توجه ویژه‌ای داشته باشند. مدیرعامل شرکت ملی صنایع پتروشیمی، تصریح کرد: تولیدکنندگان باید تلاش کنند با فعالیت بیشتر و کیفیت بالاتر اعتمادسازی کنند و به‌دنبال ایجاد نوآوری همگام با ایجاد اعتماد، باشند و این یک حرکت دوسویه است. محمدی؛ با بیان اینکه استفاده از ظرفیت‌های موجود با بهره‌گیری از دانش و فناوری‌های روزآمد جهان می‌تواند مسیر توسعه صنعت پتروشیمی ایران را هموار کند، گفت: استفاده حداکثری از توان تولیدکنندگان و سازندگان داخلی برای انتقال دانش‌فنی، بومی‌سازی و توسعه فناوری‌های نو می‌تواند سبب تحقق برنامه‌های توسعه صنعت پتروشیمی شود.

صنعت پالایش کشور در مرز خودکفایی کامل قرار گرفته است

مدیرعامل شرکت ملی پالایش و پخش فرآورده‌های نفتی ایران، گفت: نیازهای صنعت پالایش کشور تا حد بسیاری از شرکت‌های داخلی تأمین می‌شود و می‌توانیم بگوییم این صنعت در مرز خودکفایی کامل قرار گرفته است. به گزارش مناقصه‌مزایده، علیرضا صادق‌آبادی؛ گفت: خوشبختانه ساخت داخل ایران در صنعت نفت به ظرفیت بالایی رسیده است و به جرأت می‌توانیم بگوییم در صنعت پالایش، همه تجهیزات و کالاهای موردنیاز به جز کمپرسورها و کوره‌های فرآیندی به‌طور کامل از داخل تأمین می‌شود. وی افزود: هم‌اکنون تجهیزات مورد نیاز این صنعت یا به‌طور کامل توسط سازندگان داخلی ساخته می‌شود، یا سازندگان داخلی بخش کمی‌از تجهیزات را وارد می‌کنند و سرانجام با مهندسی، ساخت، نصب و راه‌اندازی شرکت‌های داخلی تولید می‌شود. معاون وزیر نفت، در امور پالایش و پخش فرآورده‌های نفتی، گفت: بیش از هزار کیلومتر خط لوله ظرف یک سال در شرکت ملی پالایش و پخش فرآورده‌های نفتی ساخته و بیش از یک میلیارد لیتر به ظرفیت ذخیره‌سازی فرآورده اضافه شده است، بیش از ۵۰ میلیون تن در سال به ظرفیت اسکله‌های ما اضافه شده است و ما آماده هستیم این پروژه‌ها را افتتاح کنیم. صادق‌آبادی؛ اظهار کرد: انبار نفت ملایر با ظرفیت ذخیره‌سازی ۶۸ میلیون لیتر فرآورده، مخازن ذخیره‌سازی ارومیه با ظرفیت ۱۲۰ میلیون لیتر، مخازن ذخیره‌سازی نایین با ظرفیت ۳۰۰ میلیون لیتر، خط لوله نایین-کاشان-ری به طول ۴۲۰ کیلومتر، خط لوله شازند-قم-ری به طول ۲۹۰ کیلومتر، خط لوله تبریز-خوی-ارومیه به طول ۲۲۰ کیلومتر و خط لوله آبادان-اهواز به طول ۱۳۵ کیلومتر از جمله مهم‌ترین این پروژه‌های آماده بهره‌برداری است.

واحد سی‌سی‌آر پالایشگاه تهران در مرحله نهایی فرآیند مناقصه

مدیرعامل پالایشگاه نفت تهران، گفت: طرح ساخت واحد سی‌سی‌آر پالایشگاه تهران در مرحله نهایی فرآیند مناقصه قرار گرفته است. به گزارش مناقصه‌مزایده، حامد آرمان‌فر؛ مدیرعامل پالایشگاه نفت تهران، گفت: طراحی و ساخت واحد جدید سی‌سی‌آر (شامل احداث واحد سی‌سی‌آر، واحد اتان‌زدایی از گاز مایع و واحد اشباع بنزن) از برنامه‌های اولویت‌دار شرکت پالایش نفت تهران است که در دوره برجام تفاهم‌نامه آن با یک شرکت ژاپنی برای ساخت و تأمین منابع مالی این طرح امضاء شد. وی با تأکید بر اینکه با اجرای این طرح بنزن به کمتر از یک‌درصد حجمی کاهش خواهد یافت، افزود: اکنون انجام خدمات طراحی، خرید، نصب و راه‌اندازی واحدهای تصفیه نفتای سنگین، واحد سی‌سی‌آر، کاهش بنزن و اتان‌زدایی از گاز مایع به‌صورت ای‌پی‌سی در دستور کار این شرکت قرار دارد. مدیرعامل پالایشگاه نفت تهران، تأکید کرد: با اجرای این طرح، کیفیت بنزین تولیدی در پالایشگاه تهران به یورو۵ و عدد آرام‌سوزی بنزین نهایی تولیدی در پالایشگاه از ۸۷ به ۹۱ می‌رسد. آرمان‌فر؛ تصریح کرد: با ساخت واحد اتان‌زدایی از گاز مایع، تنگناهای عملیاتی واحدهای تولید گاز مایع موجود در پالایشگاه نیز به‌طور کامل برطرف می‌شود. وی با اشاره به اینکه طرح سی‌سی‌آر پالایشگاه تهران جزء پروژه‌های زیست‌محیطی شرکت پالایش نفت تهران به‌شمار می‌آید، گفت: با طراحی و ساخت واحد سی‌سی‌آر و بهره‌گیری از دیگر ظرفیت‌ها و منابع موجود در پالایشگاه تهران، افزون بر ارتقای کیفیت کل بنزین تولیدی شرکت به استاندارد EU-V (با عدد آرام‌سوزی ۹۱)، مقدار بنزین تولیدی در این پالایشگاه نیز به میزان ۱۴درصد حجمی افزایش می‌یابد.

واژگونی تانکر حامل بنزین در اصفهان حادثه‌ساز شد

واژگونی یک دستگاه تانکر حامل بنزین در بزرگراه آزادگان در شمال کلانشهر اصفهان و روبه‌روی پالایشگاه، به مسدود شدن این مسیر منجر شد. به گزارش ایرنا، مدیرکل مدیریت بحران استانداری اصفهان، اظهار داشت: روز دوشنبه گذشته یک دستگاه تانکر حامل حدود ۱۹ هزار لیتر بنزین بر اثر حادثه‌ای در بزرگراه آزادگان مقابل پالایشگاه واژگون شد. منصور شیشه‌فروش؛ با تأکید بر اینکه این حادثه، خسارت جانی نداشت، افزود تیم‌های امدادی از جمله آتش‌نشانی و فوریت‌های پزشکی و همچنین عوامل شرکت نفت به سرعت در محل حادثه حاضر شدند و به‌منظور حفظ ایمنی مردم، محدودیت تردد ایجاد شد. وی اظهار داشت: نیروهای امدادی در حال پاکسازی و ایمن‌سازی محل حادثه هستند و تردد به‌صورت ویژه و کنترل شده انجام می‌شود. شیشه‌فروش؛ خاطرنشان کرد: هنوز دلیل واژگونی تانکر به‌طور قطع، مشخص نشده است. وی با بیان اینکه روزانه یک‌هزار و ۲۰۰ تانکر حامل سوخت مربوط به شرکت پخش و پالایش فرآورده‌های نفتی در استان اصفهان تردد می‌کند، تأکید کرد: لازم است با همکاری آن مجموعه، آموزش‌های لازم به رانندگان این تانکرها داده شود و مسیر ایمن برای تردد این تانکرها مشخص شود. براساس گزارش‌های رسیده این حادثه منجر به ترافیک سنگین در محور شمالی کلانشهر اصفهان و بزرگراه آزادگان شد. بزرگراه آزادگان در مسیر شمال اصفهان به سمت شاهین‌شهر است و واحدهایی مانند پالایشگاه و نیروگاه شهیدمنتظری در مسیر آن قرار دارد.

اخبار پالایش

استاندار کرمانشاه

۴ پروژه بزرگ پتروشیمی و پالایشگاهی در کرمانشاه اجراء می‌شود

استاندار کرمانشاه به چهار پروژه عظیم و در دست اقدام در حوزه پتروشیمی و پالایشگاه در استان اشاره کرد و گفت: پروژه پالایشگاه آناهیتا پس از تعیین تکلیف، اکنون در مرحله تجهیز کارگاه است و به‌زودی عملیات اجرایی آن آغاز می‌شود. به گزارش ایرنا، هوشنگ بازوند؛ در نشست شورای برنامه‌ریزی استان در سرسرای شهدای دولت استانداری کرمانشاه، افزود: همچنین شورای اقتصاد، طرح پتروشیمی اسلام‌آبادغرب را تصویب کرد و به‌زودی این طرح وارد مراحل اجرایی می‌شود. بازوند؛ در ادامه با تقدیر از تلاش‌های وزیر نفت برای اجرای پروژه‌های عظیم در استان کرمانشاه عنوان کرد: اجرای دو پروژه عظیم پتروشیمی و یک پالایشگاه گازی در مجموع به ارزش دومیلیارددلار در شهرستان‌های قصرشیرین و گیلان‌غرب در مرحله نهایی شدن است که با جدیت پیگیر آن هستیم. وی تأکید کرد: با اجرای این چهار پروژه عظیم بیش از ۱۰۰ هزار میلیارد تومان سرمایه‌گذاری در استان صورت می‌گیرد و می‌تواند یک تحول عظیم در استان ایجاد کند.

تجدید مناقصه عمومی

نوبت اول
دو مرحله‌ای

۱- نام و نشانی دستگاه مناقصه‌گزار: شرکت فرادست انرژی فلات، به نشانی: تهران، میدان صنعت، بلوار پاکنژاد، بلوار دادمان، خیابان شفق، کوچه آفتاب، پلاک ۲، ساختمان توحید، طبقه ۱

۲- موضوع:
تأمین انواع اقلام لفاف آلومینیومی (Aluminium Jacketing) پروژه احداث کارخانه گاز و گاز مایع NGL3200 غرب رودخانه کارون

۳- زمان، مهلت و نشانی دریافت اسناد

۳-۱- متقاضیان می‌بایست جهت دریافت اسناد مناقصه با ایمیل Tenderaffairs@fefalat.com مکاتبه نمایند.
(در متن ایمیل حتماً موضوع و پروژه ذکر گردد)

۳-۲- هزینه خرید اسناد معادل ۱,۵۰۰,۰۰۰ ریال است که می‌بایست به شماره حساب ۳۵۶۰۵۴۳۷۷ نزد بانک تجارت شعبه نفت شمالی کد ۳۵۶۰ به نام شرکت فرادست انرژی فلات واریز و رسید بانکی واریز وجه تحویل دستگاه مناقصه‌گزار گردد.

۴- محل تحویل اسناد شرکت‌کنندگان در مناقصه:
شرکت‌کنندگان می توانند اسناد شرکت در مناقصه خود را در وقت مقرر به معاونت امور حقوقی و قراردادهای شرکت تحویل نمایند.

۵- مناقصه‌گران می‌بایست در لیست AVLهای NISOC و NPC حاضر باشند.

۶- ارایه ضمانتنامه بانکی برای شرکت در مناقصه الزامی است.

۷- سایر اطلاعات و جزئیات مربوطه در اسناد مناقصه مندرج است.

۸- هزینه آگهی بر عهده برنده مناقصه می باشد.

روزنامه مناقصه - ۳۱۷۲ - ۹۹/۱۱/۰۸

آگهی شناسایی سازندگان معتبر

نوبت اول

موضوع: شناسایی سازندگان ایرانی واجد شرایط جهت تأمین اقلام شیرآلات کنترلی (Control Valve)

شرکت فرادست انرژی فلات در نظر دارد نسبت به شناسایی پیمانکاران واجد شرایط جهت تأمین شیرآلات کنترلی (Control Valve) مورد نیاز پروژه احداث پتروپالایشگاه مهر خلیج فارس اقدام نماید.

از کلیه داوطلبان حائز صلاحیت لازم بر اساس پیش‌نیازهای ذیل دعوت به عمل می‌آید حداکثر تا تاریخ ۱۳۹۹/۱۱/۱۳ جهت اخذ فرم ارزیابی به آدرس ایمیل TenderAffairs@Fefelat.com درخواست خود را ارسال نمایند.

موارد پیش نیاز ارزیابی به شرح زیر اعلام می‌شود:

۱- سازنده ایرانی برای اقلام مورد نظر است.

۲- سازنده اقلام در وندور لیست ملی پتروشیمی NPCحاضر باشد.

۳- سابقه موفق قبلی در قراردادهای نفت و گاز و پتروشیمی (حداقل ۳ پروژه) داشته باشد (شرح معیارهای حداقلی و دستورالعمل بررسی سوابق برای پروژه‌های نفت و گاز در فرم‌های ارزیابی آورده شده است.)

روزنامه مناقصه - ۳۱۷۲ - ۹۹/۱۱/۰۸

آگهی شناسایی سازندگان معتبر

نوبت اول

موضوع: شناسایی سازندگان ایرانی واجد شرایط جهت تأمین اقلام شیرآلات قطع و وصل جریان (ON-OFF Valve)

شرکت فرادست انرژی فلات در نظر دارد نسبت به شناسایی پیمانکاران واجدشرایط جهت تأمین شیرآلات قطع و وصل جریان (ON-OFF Valve) مورد نیاز پروژه احداث پتروپالایشگاه مهر خلیج فارس اقدام نماید.

از کلیه داوطلبان حائز صلاحیت لازم بر اساس پیش‌نیازهای ذیل دعوت به عمل می‌آید حداکثر تا تاریخ ۱۳۹۹/۱۱/۱۴ جهت اخذ فرم ارزیابی به آدرس ایمیل TenderAffairs@Fefelat.com درخواست خود را ارسال نمایند.

موارد پیش نیاز ارزیابی به شرح زیر اعلام می‌شود:

۱- سازنده ایرانی برای اقلام مورد نظر است.

۲- سازنده اقلام در وندور لیست ملی پتروشیمی NPCحاضر باشد.

۳- سابقه موفق قبلی در قراردادهای نفت و گاز و پتروشیمی (حداقل ۳ پروژه) داشته باشد (شرح معیارهای حداقلی و دستورالعمل بررسی سوابق برای پروژه‌های نفت و گاز در فرم‌های ارزیابی آورده شده است).

روزنامه مناقصه - ۳۱۷۲ - ۹۹/۱۱/۰۸

مناقصه عمومی

نوبت اول
یک مرحله‌ای

مؤسسه مهندسی رهاب در نظر دارد «عملیات اجرایی شمع‌های شفت میدان دریاچه چیتگر، پروژه خط ۱۰ متروی تهران» را از طریق آگهی عمومی به مناقصه بگذارد.

مدت زمان اجراء: از تاریخ انعقاد قرارداد به مدت ۵۰ روز تقویمی تعیین می‌گردد.

نحوه پرداخت: به صورت ۵۰٪ نقد و ۵۰٪ تهاتر می‌باشد.

مبلغ تضمین شرکت در مناقصه: مبلغ تضمین شرکت در مناقصه مطابق ماده ۶ تصویب‌نامه شماره ۱۲۳۴۰۲/ت۵۰۶۵۹هـ مورخ ۹۴/۰۹/۲۲ آیین‌نامه تضامین معاملات دولتی مبلغ ۱,۷۰۰,۰۰۰,۰۰۰ ریال می‌باشد که به صورت انواع تضامین مورد قبول در آیین‌نامه معاملات دولتی ارایه گردد.

آخرین مهلت تحویل پیشنهاد قیمت:
تا پایان وقت اداری روز شنبه مورخ ۱۳۹۹/۱۱/۲۵

تاریخ گشایش پاکات: گشایش پاکات توسط کمیسیون مناقصه کارفرما انجام خواهد شد و نتیجه به صورت کتبی به برنده مناقصه اعلام می‌گردد.

داوطلبان می‌توانند به منظور دریافت اسناد مناقصه از روز چهارشنبه مورخ ۱۳۹۹/۱۱/۰۸ تا پایان وقت اداری روز سه‌شنبه مورخ ۱۳۹۹/۱۱/۱۴ با در دست داشتن معرفی‌نامه به آدرس زیر مراجعه نمایند.

آدرس: تهران، میدان آزادی، بلوار شهید عزیزی، نبش کوچه آجرلو، پلاک ۱۴

تلفن: ۶۶۰۶۵۵۷۰-۰۲۱ داخلی ۲۷۳

مؤسسه مهندسی رهاب

روزنامه مناقصه - ۳۱۷۲ - ۹۹/۱۱/۰۸

آگهی مناقصه عمومی شماره ۹۹/۰۴

شرکت مدیریت تولید برق شهید مفتح

۱-نام مناقصه‌گزار: شرکت مدیریت تولید برق شهید مفتح
۲-موضوع مناقصه: تأمین نیروی انسانی و خدماتی مورد نیاز
۳-نوع مناقصه: عمومی یک مرحله‌ای با ارزیابی کیفی
۴-محل دریافت اسناد مناقصه: کیلومتر ۴۵ جاده همدان-تهران، نیروگاه شهید مفتح، امور بازرگانی
۵-میزان سپرده شرکت در مناقصه: ۳,۰۰۰,۰۰۰,۰۰۰ ریال (سه میلیارد ریال) به صورت ضمانتنامه بانکی یا واریز وجه به حساب سپهر شماره ۰۱۰۱۱۲۶۶۳۸۰۰۷ بانک صادرات شعبه نیروگاه به نام مناقصه‌گزار
۶-تاریخ فروش اسناد مناقصه: از تاریخ چاپ آگهی
۷-تاریخ تحویل اسناد مناقصه: حداکثر تا روز شنبه مورخ ۹۹/۱۱/۲۵
۸-مبلغ فروش اسناد مناقصه: ۵۰۰,۰۰۰ ریال با احتساب ۹ درصد ارزش افزوده به صورت واریز به شماره حساب ۰۱۰۱۱۲۶۶۳۲۰۰۸ بانک صادرات شعبه نیروگاه به نام مناقصه‌گزار
۹-زمان و محل قرائت پیشنهادات مناقصه: زمان گشایش پاکات روز یکشنبه مورخ ۹۹/۱۱/۲۶ در محل مناقصه‌گزار انجام خواهد شد.
۱۰-کسب اطلاعات: در صورت نیاز به اطلاعات، پیشنهاددهندگان می‌توانند با شماره تلفن: ۳۸۲۷۶۱۹۰-۰۸۱ شرکت مدیریت تولید برق شهید مفتح، اموربازرگانی تماس حاصل نمایند و یا به آدرس سایت نیروگاه شهید مفتح به نشانی https://www.mtpp.ir و سایت پایگاه اطلاع رسانی مناقصات کشور به نشانی http://iets.mporg.ir و سایت پایگاه اطلاع رسانی برق حرارتی به نشانی www.tpph.ir مراجعه نمایند.
۱۱-نحوه ارایه اسناد مناقصه: پیشنهاددهنده بایستی اسناد مناقصه را در داخل پاکت در بسته به صورت لاک و مهر شده ارایه نماید، در غیر این صورت گشایش نمی‌شود.

روابط عمومی شرکت مدیریت تولید برق شهید مفتح

روزنامه مناقصه - ۳۱۷۲ - ۹۹/۱۱/۰۸

آگهی مناقصه عمومی شماره ۹۹/۰۵

شرکت مدیریت تولید برق شهید مفتح

۱-نام مناقصه‌گزار: شرکت مدیریت تولید برق شهید مفتح
۲-موضوع مناقصه: فعالیت‌های پشتیبانی و خدماتی تنظیفات و آبدارخانه
۳-نوع مناقصه: عمومی یک مرحله‌ای با ارزیابی کیفی
۴-محل دریافت اسناد مناقصه: کیلومتر ۴۵ جاده همدان-تهران، نیروگاه شهید مفتح، امور بازرگانی
۵-میزان سپرده شرکت در مناقصه: ۹۰۰,۰۰۰,۰۰۰ ریال (نهصد میلیون ریال) به صورت ضمانتنامه بانکی یا واریز وجه به حساب سپهر شماره ۰۱۰۱۱۲۶۶۳۸۰۰۷ بانک صادرات شعبه نیروگاه به نام مناقصه‌گزار
۶-تاریخ فروش اسناد مناقصه: از تاریخ چاپ آگهی
۷-تاریخ تحویل اسناد مناقصه: حداکثر تا روز شنبه مورخ ۹۹/۱۱/۲۵
۸-مبلغ فروش اسناد مناقصه: ۵۰۰,۰۰۰ ریال با احتساب ۹ درصد ارزش افزوده به صورت واریز به شماره حساب ۰۱۰۱۱۲۶۶۳۲۰۰۸ بانک صادرات شعبه نیروگاه به نام مناقصه‌گزار
۹-زمان و محل قرائت پیشنهادات مناقصه: زمان گشایش پاکات روز یکشنبه مورخ ۹۹/۱۱/۲۶ در محل مناقصه‌گزار انجام خواهد شد.
۱۰-کسب اطلاعات: در صورت نیاز به اطلاعات، پیشنهاددهندگان می‌توانند با شماره تلفن: ۳۸۲۷۶۱۹۰-۰۸۱ شرکت مدیریت تولید برق شهید مفتح، اموربازرگانی تماس حاصل نمایند و یا به آدرس سایت نیروگاه شهید مفتح به نشانی https://www.mtpp.ir و سایت پایگاه اطلاع رسانی مناقصات کشور به نشانی http://iets.mporg.ir و سایت پایگاه اطلاع رسانی برق حرارتی به نشانی www.tpph.ir مراجعه نمایند.
۱۱-نحوه ارایه اسناد مناقصه: پیشنهاددهنده بایستی اسناد مناقصه را در داخل پاکت در بسته به صورت لاک و مهر شده ارایه نماید، در غیر این صورت گشایش نمی‌شود.

روابط عمومی شرکت مدیریت تولید برق شهید مفتح

روزنامه مناقصه - ۳۱۷۲ - ۹۹/۱۱/۰۸

داستان ادامه‌دار ماه‌های پایانی سال

کمبود نقدینگی و بحران توقف خطوط تولید قطعه‌سازان خودرو

مهدی قره‌داغلی | مناقصه مزایده

افزایش میزان مطالبات قطعه‌سازان از خودروساز و رسیدن به رقم بیش از ۳۰ هزار میلیاردتومان در کنار سایر بدهی‌های خودروساز، ضرورت پیش‌بینی راهکاری برای خروج از این وضعیت را نشان می‌دهد. این در حالی است که بانک‌مرکزی سالانه با پرداخت تسهیلات قطره‌چکانی درصدد جبران این زیان برمی‌آید اما اعداد به اندازه‌ای کوچک هستند که همانند قطره در دریای بدهی خودروسازان گم می‌شود. به اعتقاد فعالان صنعت خودرو؛ اگر نسبت به بازنگری در قیمت‌گذاری دستوری این صنعت اقدام شود بدون‌شک صنعت خودرو نیاز به تسهیلاتی از این دست نخواهد داشت و به مرور زمان نیز نسبت به خروج از زیاندهی اقدام خواهد کرد. مازیار بیگلو؛ دبیر انجمن سازندگان قطعات و مجموعه‌های خودرو گفت: سیاست‌گذاری‌های اشتباه در حوزه قیمت‌گذاری خودرو و چالش‌های تأمین نقدینگی تحقق جهش تولید خودرو و تأمین قطعات را درهاله‌ای از ابهام قرار داده است. بیگلو؛ درخصوص احتمال عدم بازنگری فصلی قیمت خودرو از سوی شورای‌رقابت در سه ماهه پایانی سال‌جاری و تأثیر آن بر اصلاح قیمت قطعات و قراردادهای قطعه‌سازان با خودروسازان اظهار داشت: یک نگرش این است که قطعه‌سازان بخش‌خصوصی هستند و تصمیماتی که در حوزه قیمت خودرو از سوی دولت اتخاذ می‌شود، مرتبط با این صنعت نبوده، فلذا قیمت قطعات می‌بایست اصلاح شده و حقوق قطعه‌سازان پرداخت شود. وی با بیان اینکه برخی اصلاح قیمت قطعات را منوط به اصلاح قیمت خودرو می‌دانند، افزود: قطعه‌سازان از آنجایی که بخش‌خصوصی محسوب می‌شوند، همواره بر اصلاح قیمت قطعات بدون تأثیرپذیری از اشتباهات و تصمیمات متخذه از سوی دولت و بلاتکلیفی‌های موجود در حوزه قیمت‌گذاری خودرو تأکید داشته و انتظارات خود را در این باره، بارها اعلام کرده‌اند. دبیر انجمن سازندگان قطعات و مجموعه‌های خودرو گفت: البته روند اصلاح قیمت قطعات از سوی شرکت‌های ایران‌خودرو و سایپا آغاز شده اما فرمول قیمت‌گذاری خودرو از سوی شورای‌رقابت، زیان‌دهی بالای این دو شرکت را رقم زده به‌نحوی که حتی پس از اصلاح قیمت قطعه، به دلیل کاهش نقدینگی، توان پرداخت مطالبات قطعه‌سازان وجود ندارد. بیگلو؛ ادامه داد: عدم پرداخت مطالبات قطعه‌سازان، مجدداً آنها را به سمت بحران کمبود نقدینگی سوق خواهد داد که در چنین شرایطی، احتمال کاهش تیراژ تولید دور از ذهن نیست. وی درخصوص وضعیت به‌روزآوری قراردادهای سه‌ماهه دوم سال‌جاری تا پایان دی‌ماه، تصریح کرد: درصد بالایی از این قراردادها به‌روزرسانی شده‌اند، اما به دلیل عدم کفایت مدارک برخی از قطعه‌سازان برای دو خودروساز، اصلاح سایر قراردادها و بررسی مدارک در حال پیگیری است. دبیر انجمن سازندگان قطعات و مجموعه‌های خودرو درخصوص برنامه‌های تولید قطعه‌سازان تا پایان سال‌جاری تأکید کرد: قطعه‌سازان، تمامی سازوکارها برای تولید قطعات براساس بسته جهش‌تولید ابلاغی از سوی وزارت صمت را مهیا کرده بودند، اما اتفاقی که در حال‌حاضر در حال وقوع است، این است که کمبود نقدینگی، حرکت دائمی قطعه‌سازان به سمت توقف تولید را موجب شده به‌طوری که حتی قطعه‌سازان بزرگ نیز دیگر، قادر به تأمین قطعات نیستند و علت آن عدم پرداخت مطالبات آنهاست. بیگلو؛ در ادامه یادآور شد: اگر تسهیلات پنج هزار میلیاردتومانی ابلاغی از سوی شورای‌پول و اعتبار به‌عنوان الباقی تسهیلات مصوب شده در دی‌ماه سال گذشته، در اختیار قطعه‌سازان قرار بگیرد، حرکت در راستای تحقق بسته جهش‌تولید تا پایان سال تداوم خواهد داشت اما در صورتی که چالش تأمین نقدینگی به قوت خود باقی باشد، متأسفانه و ناخواسته، امکان جا ماندن قطعه‌سازان از تولید وجود دارد. وی در پایان خاطرنشان کرد: براساس مصوبه شورای‌پول و اعتبار طی هفته گذشته مبنی بر پرداخت تسهیلات دوهزار و ۵۰۰ میلیاردتومانی به هر یک از دو خودروساز از منابع بانکی، خودروسازان سایپا و ایران‌خودرو در حال طی مراحل بانکی برای دریافت تسهیلات از بانک‌های عامل هستند. امید رضایی؛ کارشناس صنعت خودرو، با تأکید بر اینکه پنج‌هزار میلیاردتومان تسهیلات در حالی که برای خودروساز پیش‌بینی شده که این رقم تنها یک ششم کل مطالبات او به قطعه‌ساز است، می‌گوید: ادامه این روند در صورتی که پیش از این نیز این راه را رفته‌ایم دردی را دوا نمی‌کند جز اینکه هر سال در پایان سال با صدور مصوبه‌ای مبلغی تخصیص می‌یابد که تنها مشکل سه ماه قطعه‌ساز را حل می‌کند و دوباره پس از این زمان زیان‌دهی خودروساز و قطعه‌ساز آغاز می‌شود. وی افزود: بررسی بدهی امروز خودروساز نسبت به شرایط چهارسال گذشته به‌شدت افزایشی بوده که این وضعیت نشان می‌دهد مصوباتی از این دست تنها منجر به افزایش بدهی خودروساز شده است.

اولین خودروی برقی بازار در مسیر تولید

مدیرعامل خودروسازی کارمانیا از آغاز تولید محصول جدید این شرکت از اواخر سال‌جاری یا اوایل فروردین‌ماه اشاره کرد و گفت: خودروی برقی سودا ek۱ محصول جدید خودروسازی کارمانیاست که تا پایان نیمه اول سال آینده وارد بازار می‌شود. به گزارش مناقصه‌مزایده، محسن برازوان؛ در یک نشست خبری با بیان اینکه بی‌وای‌دی به عنوان شریک خودروسازی کارمانیا با آغاز تحریم‌ها همکاری خود را با ما قطع کرد؛ تصریح کرد: به همین دلیل تعدادی از تعهدات به مشتریان معوق شد و در برنامه عرضه محصول جدید این مشتریان در اولویت قرار دارند. وی با اشاره به اینکه همکاری کارمانیا با خودروسازی سودا سریع‌تر از سایر شرکت‌ها پیش رفته است، گفت: در پی این همکاری تولید سودا ek۱ را آغاز خواهیم کرد و تلاش بر این است که این خودرو با قیمتی جذاب برای مشتریان وارد بازار شود و بتواند همه اقشار را پوشش دهد. برازوان با بیان اینکه ek۱ یک سدان برقی است، افزود: برای عرضه این خودرو به بازار در حال ایجاد زیرساخت‌ها هستیم و چند منطقه در تهران را برای ایجاد ایستگاه شارژ بررسی کرده‌ایم. علاوه بر این با طرف چینی نیز در حال مذاکره هستیم تا بتوانیم از ظرفیت آنها برای ایجاد زیرساخت استفاده کنیم. مدیرعامل خودروسازی کارمانیا، به اشاره به اینکه برای داخلی‌سازی این محصول اقدامات خوبی را انجام داده‌ایم، تأکید کرد: در مورد سودا نگاه‌مان به بازار خاورمیانه نیز است صادرات این محصول را دنبال خواهیم کرد و علاوه بر سودا با بی‌وای‌دی و دو برند دیگر جهت تولید خودروهای بنزینی در حال مذاکره هستیم.

جزییات نوسازی سواری‌های کرایه‌ای بین‌شهری

مدیرعامل اتحادیه شرکت‌های تعاونی سواری کرایه بین‌شهری کشور، از آغاز نوسازی سواری‌های کرایه پلاک عمومی بین‌شهری با تسهیلات چهاردرصدی از اواخر بهمن‌ماه امسال خبر داد و گفت: این طرح براساس وعده وزیر راه‌وشهرسازی تا سقف ۳۰۰۰ دستگاه اجرایی خواهد شد. به گزارش مناقصه‌مزایده، رحمتا... حاج‌محمدعلی؛ افزود: براساس وعده وزیر راه‌وشهرسازی مقرر شد تا در قالب این طرح نوسازی ناوگان سواری‌های کرایه بین‌شهری را تا سقف ۳۰۰۰ دستگاه انجام دهند و از منابع سازمان راهداری و حمل‌ونقل جاده‌ای برای ارائه تسهیلات به متقاضیان به بانک‌های عامل کمک کنند با بتوان طرح نوسازی ناوگان را ادامه داد. وی اظهار کرد: براساس این طرح خودروهایی که بالای ۱۲ سال از کارکردشان گذشته است، می‌توانند برای نوسازی ناوگان ثبت‌نام کنند و اولویت با سواری‌های با سن بالاتر است. ثبت‌نام برای طرح نوسازی از اواخر بهمن‌ماه امسال انجام خواهد شد. مدیرعامل اتحادیه شرکت‌های تعاونی سواری کرایه بین‌شهری کشور، با اشاره به اینکه در وهله نخست باید ۷۰۰ خودرویی که رانندگان از دو سال پیش ثبت‌نام کرده بودند را به آن‌ها تحویل دهیم تا بتوانیم نوسازی را آغاز کنیم، گفت: پس از اجرای تعهدات باقیمانده ثبت‌نام برای نوسازی آغاز خواهد شد و رانندگان به شرطی می‌توانند وارد این طرح شوند که خودروهای آن‌ها فعال باشد تا راننده حرفه‌ای که وام می‌گیرد بتواند کار کند و اقساط آن را بازپرداخت کند. حاج‌محمدعلی؛ درباره شرایط تسهیلات نوسازی ناوگان سواری کرایه بین‌شهری ادامه داد: شرایط به‌گونه‌ای است که ۷۰ درصد قیمت ماشین تسهیلات چهار درصد خواهد بود و این مبالغ با سپرده‌گذاری مشترکی که بانک‌عامل و سازمان راهداری و حمل‌ونقل جاده‌ای می‌کنند، به رانندگان پرداخت می‌شود. وی با اشاره به اینکه تسهیلات به صورت ۶۰ ماهه برای نوسازی این ناوگان پیش‌بینی شده است، اضافه کرد: البته راننده بخش دیگری از بهای نوسازی را از محل اسقاط خودروی خودش دریافت خواهد کرد و نهایتاً بخش اندکی را خودش به عنوان آورده برای نوسازی ارائه می‌دهد. مدیرعامل اتحادیه شرکت‌های تعاونی سواری کرایه بین‌شهری کشور، با اشاره به اینکه در حال‌حاضر برای نوسازی تنها خودروی سمند ال‌ایکس به رانندگان تحویل داده می‌شود، اظهار کرد: از روزی که وام دریافت توسط راننده دریافت شده و چک تسهیلات برای ایران‌خودرو صادر می‌شود تا حداکثر سه ماه خودرو جدید به راننده تحویل داده می‌شود. البته قیمت آن نیز به نرخ روز و به صورت سه‌ماهه برآورد و محاسبه می‌شود اما برای افزایش این مدت و متضرر نشدن رانندگان مذاکراتی با مسؤولان ایران‌خودرو در پیش داریم.

نوبت دوم

آگهی مناقصه عمومی

شرکت مدیریت تولید برق ری

شرکت مدیریت تولید برق ری درنظر دارد انجام خدمات سرویس ایاب وذهاب کارکنان روزکارخود را از طریق مناقصه عمومی به اشخاص حقوقی واجد صلاحیت به شرح ذیل واگذار نماید.

ردیف	موضوع مناقصه	محل انجام خدمات موضوع مناقصه	شماره مناقصه	مبلغ تضمین شرکت در مناقصه	نوع تضمین شرکت در مناقصه
۱	اجاره تعداد هفده دستگاه مینی بوس هیوندایی مدل ۱۳۹۰ و به بالا جهت سرویس ایاب وذهاب کارکنان روزکار	استان تهران	۲۳۵/۴۴۵۶	۴۵۲,۰۰۰,۰۰۰ ریال	ضمانتنامه بانکی و فیش واریزی بانکی (به پیشنهادهای فاقد سپرده، سپرده‌های مخدوش، سپرده‌های کمتر از میزان مقرر، چک شخصی و نظایر آن ترتیب اثر داده نخواهد شد.)

اشخاص حقوقی واجد شرایط می‌توانند از تاریخ انتشار اولین آگهی روز دوشنبه ۱۳۹۹/۱۱/۰۶ لغایت روز دوشنبه ۱۳۹۹/۱۱/۱۳ با ارایه معرفی‌نامه کتبی و فیش واریزی به مبلغ ۱,۰۰۰,۰۰۰ ریال به حساب شماره ۰۲۰۲۰۱۷۳۵۳۰۰۸ بانک ملی شعبه باقر شهر کد ۸۱۷ جهت خرید ودریافت اسناد مناقصه و اسناد ارزیابی کیفی به آدرس: تهران، شهرری، جاده قدیم قم، باقرشهر، انتهای بلوار فلسطین، شرکت مدیریت تولید برق ری (نیروگاه گازی ری) و یا مراجعه به آدرس سایت اینترنتی http://tender.tpph.com و یا www.iets.mporg.ir در بخش اطلاع رسانی معاملات، خلاصه اسناد مربوطه را دریافت و پس از تکمیل همراه با اسناد و مدارک خواسته شده حداکثر تاپایان وقت اداری روز شنبه مورخ ۱۳۹۹/۱۱/۲۵ به نشانی مذکور تسلیم مناقصه‌گزار نمایند.

- شایان ذکر است کلیه شرکت کنندگان در مناقصه فوق ارزیابی گردیده و درصورت کسب حداقل امتیاز لازم در مناقصه شرکت داده می شوند.
- لازم به ذکر است سایر اطلاعات و جزییات مربوطه در اسناد مناقصه مندرج می باشد.
- ضمناً هزینه آگهی مناقصه از مطالبات برنده مناقصه کسر می گردد. تلفن ۶۱ - ۵۵۲۲۱۴۶۰ (داخلی ۷۵۲۳-۷۵۷۷) آماده پاسخ گویی به سؤالات در ساعات اداری می باشند.

روابط عمومی شرکت مدیریت تولید برق ری

روزنامه مناقصه مزایده - ۳۱۷۲ - ۹۹/۱۱/۰۸

نام روزنامه: مناقصه‌مزایده
تاریخ درج آگهی نوبت اول
روز چهارشنبه: ۱۳۹۹/۱۱/۰۸

آگهی مناقصه عمومی

شماره: ۱۳۹۹/۵۷۰

پتروشیمی مارون

کارفرما: شرکت پتروشیمی مارون

موضوع مناقصه: مشاوره محیط زیست در خصوص تدوین برنامه مدیریت زیست محیطی با استفاده از رویکرد ارزیابی چرخه حیات LCA

محل اجراء: شرکت پتروشیمی مارون به نشانی: خوزستان، بندرماهشهر، منطقه ویژه اقتصادی پتروشیمی، سایت ۲

● **محل دریافت اسناد:** بندر ماهشهر، منطقه ویژه اقتصادی پتروشیمی، سایت ۲، امور حقوقی و قراردادها (اتاق ۲۰۳)

● **میزان سپرده شرکت در مناقصه:** سه درصد مبلغ پیشنهادی مناقصه‌گر به صورت ضمانتنامه بانکی، چک تضمین شده بانکی یا واریز وجه نقد به حساب شماره ۶۰۱۷۰۳۲۲۸۱ با شناسه ۴۰۰۰۰۰۵ بانک تجارت شعبه پتروشیمی مارون

● **مهلت دریافت اسناد:**
از تاریخ ۹۹/۱۱/۱۱ لغایت پایان وقت اداری روز ۹۹/۱۱/۱۹ (به جزء ایام تعطیل) می باشد.

● **برای دریافت غیرحضوری اسناد، مدارک مربوطه شامل:**
درخواست شرکت در مناقصه به همراه آدرس پست الکترونیکی (ایمیل) معتبر و تصویر فیش واریزی به مبلغ ۱,۰۰۰,۰۰۰ ریال به شماره حساب اعلامی ذیل را به آدرس پست الکترونیکی tenders@mpc.ir ارسال نمایند.

● **تلفن:** ۵۲۲۹۵۱۴۰-۰۶۱

● **حداقل شرایط حضور در مناقصه:**
داشتن شخصیت حقوقی، دارا بودن رتبه (پایه) ۲ محیط زیست به بالا (دارا بودن رتبه ۱ یا ۲ محیط زیست الزامی است)، دارابودن سابقه اجرایی مرتبط، داشتن حداقل دو قرارداد مشابه در صنعت پتروشیمی و ...

● **قیمت اسناد و نحوه واریز:**
۱,۰۰۰,۰۰۰ ریال واریز به حساب شماره ۶۰۱۷۰۳۲۲۸۱ بانک تجارت شعبه مجتمع پتروشیمی مارون با شناسه بانکی ۳۱۱۵۰۱۵

سایر اطلاعات و جزئیات مربوطه در اسناد مناقصه درج گردیده است. www.mpc.ir

روابط عمومی پتروشیمی مارون

روزنامه مناقصه مزایده - ۳۱۷۲ - ۹۹/۱۱/۰۸

کد: ۹۹/۵۰-۲۰۰-ر

نوبت دوم
یک‌مرحله‌ای

آگهی فراخوان مناقصه عمومی
(تجدید نوبت اول)

وزارت راه و شهرسازی - شرکت عمران شهر جدید پردیس

شرکت عمران شهر جدید پردیس در نظر دارد براساس بند ۴ صورت‌جلسه شماره ۸۰۸/۳۴ مورخ ۱۳۹۹/۰۹/۰۸ نسبت به انتخاب پیمانکار اقدام نماید.

۱- موضوع: آماده‌سازی اتاق‌های سرور و کنفرانس و خریداری، نصب، راه‌اندازی و پشتیبانی تجهیزات انفورماتیک مربوطه.

۲- نوع مناقصه: عمومی یک‌مرحله‌ای.

۳- شماره ثبت در سامانه تدارکات الکترونیکی دولت (ستاد) ۲۰۹۹۰۰۱۰۹۸۰۰۰۱۴۸ است. کلیه مراحل مناقصه از دریافت و تحویل اسناد مناقصه و گشایش پاکت‌ها از طریق سامانه ستاد (www.setadiran.ir) انجام می‌شود.

۴- نام و نشانی دستگاه مناقصه‌گزار: شرکت عمران شهر جدید پردیس، شهر جدید پردیس، فاز یک، ضلع شمال میدان عدالت، خیابان عمران، تلفن: ۷۴۹۰۲، داخلی ۲۵۷.

۵- مدت پیمان: ۴۵ روز.

۶- مبلغ برآورد اولیه: ۴۰,۰۴۴,۳۰۱,۰۰۰ (چهل میلیارد و چهل و چهار میلیون و سی‌صد و یک‌هزار) ریال.

۷- تضمین فرآیند ارجاع کار: ۲,۰۰۳,۰۰۰,۰۰۰ (دو میلیارد و سه میلیون) ریال.

۸- مجوز فعالیت: مجوز فعالیت از سازمان نظام صنفی رایانه‌ای کشور، مجوز فعالیت شبکه داده‌های رایانه‌ای و مخابراتی از شورای عالی انفورماتیک کشور، مجوز تولید و ارایه رایانه‌های غیر Main Frame از شورای عالی انفورماتیک کشور و مجوز پشتیبانی از شورای عالی انفورماتیک کشور.

۹- دریافت اسناد مناقصه از سامانه ستاد:
از ساعت ۰۸:۰۰ روز چهارشنبه مورخ ۱۳۹۹/۱۱/۰۸ تا ساعت ۱۶:۳۰ روز چهارشنبه مورخ ۱۳۹۹/۱۱/۱۵

۱۰- تحویل اسناد مناقصه:

۱۰-۱- به‌صورت الکترونیکی تا ساعت ۱۶:۳۰ روز شنبه مورخ ۱۳۹۹/۱۱/۲۵ در سامانه ستاد بارگذاری شود.

۱۰-۲- به‌صورت فیزیکی (فقط پاکت «الف») تا ساعت ۱۴:۰۰ روز شنبه مورخ ۱۳۹۹/۱۱/۲۵ به‌دبیرخانه شرکت عمران شهر جدید پردیس تحویل شود.

۱۱- زمان و محل گشایش پاکت‌ها: ساعت ۱۱:۰۰ روز یکشنبه مورخ ۱۳۹۹/۱۱/۲۶، در سالن اجتماعات شرکت عمران شهر جدید پردیس.

۱۲- هزینه خرید اسناد مناقصه از سامانه ستاد ۵۰۰,۰۰۰ (پانصد هزار) ریال است.

روابط عمومی شرکت عمران شهر جدید پردیس

روزنامه مناقصه مزایده - ۳۱۷۲ - ۹۹/۱۱/۰۸

کد: ۹۹/۵۱-۲۰۰-ر

نوبت دوم
یک‌مرحله‌ای

آگهی فراخوان عمومی
همراه با ارزیابی کیفی (روش فشرده) «تجدید نوبت اول»

وزارت راه و شهرسازی - شرکت عمران شهر جدید پردیس

شرکت عمران شهر جدید پردیس در نظر دارد براساس بند ۸ صورت‌جلسه شماره ۸۰۹/۳۵ مورخ ۱۳۹۹/۰۹/۱۱ نسبت به انتخاب پیمانکار اقدام نماید.

۱- موضوع: انجام خدمات کارگزاری عرصه مسکن مهر شهر جدید پردیس.

۲- نوع مناقصه: عمومی یک‌مرحله‌ای همراه با ارزیابی کیفی (روش فشرده).

۳- شماره ثبت در سامانه تدارکات الکترونیکی دولت (ستاد) ۲۰۹۹۰۰۱۰۹۸۰۰۰۱۲۲ است. کلیه مراحل مناقصه از دریافت و تحویل اسناد ارزیابی کیفی و اسناد مناقصه و گشایش پاکت‌ها از طریق سامانه ستاد (www.setadiran.ir) انجام می‌شود.

۴- نام و نشانی دستگاه مناقصه‌گزار:
شرکت عمران شهر جدید پردیس، شهر جدید پردیس، فاز یک، ضلع شمال میدان عدالت، خیابان عمران، تلفن: ۷۴۹۰۲، داخلی ۲۵۷.

۵- مدت پیمان: ۱۲ ماه شمسی.

۶- مبلغ برآورد اولیه: ۱۴۳,۵۲۴,۹۳۰,۹۰۳ (یکصد و چهل و سه میلیارد و پانصد و بیست و چهار میلیون و نهصد و سی هزار و نهصد و سه) ریال.

۷- تضمین فرآیند ارجاع کار: ۵,۵۷۱,۰۰۰,۰۰۰ (پنجمیلیاردوپانصدوهفتادویک‌میلیون) ریال.

۸- مجوز فعالیت: شرکت در مناقصه با داشتن گواهینامه صلاحیت در هر یک از موارد زیر به‌تنهایی مجاز است:

۸-۱- گواهینامه صلاحیت شرکت‌های خدماتی، پشتیبانی و فنی مهندسی از وزارت تعاون، کار و رفاه اجتماعی در رشته موضوع مناقصه.

۸-۲- گواهینامه صلاحیت مشاوران خدمات مدیریتی و بهره‌وری از سازمان اداری و استخدامی کشور در رشته مدیریت عمومی.

۹- در اجرای ماده ۲ آیین‌نامه راهکارهای افزایش ضمانت اجرایی و تقویت حسابرسی و سنجش توان مالی مناقصه‌گر ارایه صورت‌های حسابرسی‌شده آخرین سال مالی (سال ۱۳۹۸/۱۳۹۷) در پاکت «اسناد ارزیابی کیفی» اسناد مناقصه الزامی است. در صورت عدم ارایه مدارک مربوط به حسابرسی، مناقصه‌گر از فرآیند مناقصه حذف می‌گردد.

۱۰- دریافت اسناد ارزیابی کیفی و اسناد مناقصه از سامانه ستاد:
از ساعت ۰۸:۰۰ روز چهارشنبه مورخ ۱۳۹۹/۱۱/۰۸ تا ساعت ۱۶:۳۰ روز چهارشنبه مورخ ۱۳۹۹/۱۱/۱۵.

۱۱- تحویل پاکت اسناد ارزیابی کیفی و پاکت اسناد مناقصه «پاکت‌های الف، ب، ج»:

۱۱-۱- به‌صورت الکترونیکی تا ساعت ۱۶:۳۰ روز شنبه مورخ ۱۳۹۹/۱۱/۲۵ در سامانه ستاد بارگذاری شود.

۱۱-۲- به‌صورت فیزیکی (فقط پاکت «الف») تا ساعت ۱۴:۰۰ روز شنبه مورخ ۱۳۹۹/۱۱/۲۵ به‌دبیرخانه شرکت عمران شهر جدید پردیس تحویل شود.

۱۲- زمان و محل گشایش پاکت اسناد ارزیابی کیفی: ساعت ۱۱:۰۰ روز دوشنبه مورخ ۱۳۹۹/۱۱/۲۷، در سالن اجتماعات شرکت عمران شهر جدید پردیس.

۱۳- زمان و محل گشایش پاکت اسناد مناقصه «پاکت‌های الف، ب و ج»:
ساعت ۱۱:۰۰ روز چهارشنبه مورخ ۱۳۹۹/۱۲/۰۶، در سالن اجتماعات شرکت عمران شهر جدید پردیس.

۱۴- هزینه خرید اسناد ارزیابی کیفی و اسناد مناقصه از سامانه ستاد ۷۵۰,۰۰۰ (هفتصد و پنجاه‌هزار) ریال است.

روابط عمومی شرکت عمران شهر جدید پردیس

تشکیل «کمیته رصد و پایش بازار فولاد» با ریاست وزیر صمت

نائب‌رئیس کمیسیون صنایع مجلس گفت: در طرح مجلس کمیته «رصد و پایش بازار فولاد» پیش‌بینی شده که در آن دو نفر از مجلس، دو نفر از وزارت صمت، نمایندگانی از وزارت اقتصاد، بورس و دادگستری و نمایندگان حوزه فولاد حضور دارند. اعضای این کمیته با هم تصمیم‌گیری می‌کنند و قیمت پایه فولاد در بورس را تعیین کنند. علی جدی در گفت‌وگو با ایلنا، در مورد دستور اسحاق جهانگیری، مبنی بر بازنگری در قیمت فولاد، گفت: تا زمانی که موضوع قانونی فولاد حل نشود این گونه اختلاف‌سلیقه‌ها و ابلاغ دستورها، ادامه دارد. یکی از اشکالات در این حوزه دستوری کردن قیمت آن است. وزیر یک دستور می‌دهد، سپس آقای دکتر جهانگیری دستور دیگری می‌دهد، بنابراین فضا به هم می‌ریزد. می‌توان از طریق قانون پیش رفت، ما در کمیسیون صنایع مجلس برنامه و طرحی در این مورد داریم. نظر ما در کمیسیون صنایع به صورت محکم این است که کل زنجیره فولاد باید در بورس عرضه شود، در طرح مجلس کمیته «رصد و پایش بازار فولاد» پیش‌بینی شده که دو نفر از مجلس، دو نفر از وزارت صمت، نمایندگانی از وزارت اقتصاد، بورس و دادگستری و نمایندگان حوزه فولاد حضور دارند. اعضای این کمیته با هم تصمیم‌گیری می‌کنند و قیمت پایه فولاد در بورس را تعیین می‌کنند. وی تصریح کرد: در جلساتی که در کمیسیون صنایع داشتیم از سازمان بورس و وزارت صمت و بقیه مجموعه‌ها نیز حضور داشتند و نظرات آنها در این مورد اعمال شده است. دو موضوع کلی در این مورد بررسی شد؛ نخست عرضه بود که نظر کمیسیون بر عرضه کامل در بورس است و دیگری قیمت‌گذاری به شیوه‌ای که اشاره کردم پیش‌بینی شده است. جدی؛ در ادامه اضافه کرد: دولت و وزارت صمت در مورد عرضه زنجیره کامل فولاد در بورس با ما هم‌نظر بودند. در مورد کمیته «رصد و پایش بازار فولاد» هم نمایندگان وزارت صمت موافق بودند که دبیر این کمیته نیز وزیر صمت یا معاون وزیر تعیین شده که در صورت تصویب، قانونی خواهد شد. گفتنی است که معاون اول رئیس‌جمهور در نامه‌ای به محمد نهاوندیان، دستور داد شیوه‌نامه عرضه و تقاضای زنجیره فولاد با تأکید بر حمایت از بازار سهام بازنگری و اصلاح شود. وی تأکید کرده که هیچ علامت منفی به بازار سهام داده نشود. دستور جهانگیری برای اصلاح شیوه‌نامه فولاد پس از آن صادر شد که محمد شریعتمداری؛ وزیر تعاون، کار و رفاه‌اجتماعی ۲۸ آبان‌ماه در نامه‌ای به جهانگیری خواستار بازنگری در شیوه‌نامه مذکور شده بود.

رئیس هیأت‌عامل ایمیدرو اعلام کرد

ضرورت ریسک‌پذیری بیشتر صندوق بیمه معادن در اکتشاف

گروه زمین و معدن | مناقصه مزایده

رئیس هیأت‌عامل ایمیدرو گفت: ارزش بیمه‌نامه‌هایی که صندوق بیمه سرمایه‌گذاری فعالیت‌های معدنی امسال صادر می‌کند، برای نخستین‌بار از ۱۱۰۰ میلیارد تومان عبور می‌کند. وجیه‌ا... جعفری که امروز در جلسه بررسی عملکرد ۱۰ ماهه سال جاری این صندوق سخن می‌گفت، تصریح کرد: در حال حاضر بیمه‌نامه‌هایی به ارزش ۷۹۲ میلیارد تومان آماده صدور است که با احتساب ۳۲۵ میلیارد تومان بیمه‌نامه‌های صادر شده، کل ارزش این بیمه‌نامه‌ها تا پایان سال ۹۹ به بیش از ۱۱۰۰ میلیارد تومان می‌رسد. به گفته رئیس هیأت‌عامل ایمیدرو، تعداد بیمه‌نامه‌های صادر شده از ابتدای امسال تا پایان دی‌ماه به ۳۰ عدد رسیده که بخش عمده آن (۲۲ فقره)، مربوط به حوزه بهره‌برداری و فرآوری معادن بوده و مابقی به حوزه اکتشاف تعلق داشته است. معاون وزیر صنعت،معدن‌وتجارت، با یادآوری اینکه این نهاد به عنوان پشتیبان معادن بخش خصوصی فعالیت می‌کند، اظهار داشت: با توجه به اینکه در سال گذشته ارزش بیمه‌نامه‌های صادر شده به ۳۰۵ میلیارد تومان رسید، امسال شاهد رشد بیش از سه برابری عملکرد در ارزش بیمه‌نامه‌های صادره خواهیم شد. جعفری؛ به سیاست ایمیدرو برای تحقق نهضت فرآوری در معادن بخش‌خصوصی اشاره کرد و ادامه داد: واحدهای فلوتاسیون، معادن آهن، واحدهای تلفیقی فرآوری، سرب و طلا بیشترین سهم از بیمه‌نامه‌ها را در اختیار داشته‌اند. معاون وزیر صنعت،معدن‌وتجارت به اقدام ایمیدرو در افزایش سرمایه صندوق بیمه معدن اشاره کرد و گفت: این روند از سال‌های اخیر با هدف افزایش حمایت از توسعه معادن و صنایع‌معدنی بخش‌خصوصی آغاز شده است. جعفری؛ افزود: در سال گذشته سرمایه صندوق بیمه از ۱۴۰ میلیارد به ۵۰۰ میلیارد تومان افزایش یافت. رئیس هیأت‌عامل ایمیدرو، گفت: گام بعدی تحقق سرمایه هزارمیلیارد تومانی صندوق بیمه سرمایه‌گذاری فعالیت‌های معدنی است. جعفری؛ همچنین در بخش دیگری از سخنانش، گفت: صندوق بیمه سرمایه‌گذاری فعالیت‌های معدنی، با افزایش ریسک‌پذیری، توجه بیشتری به بخش اکتشافات داشته باشد.

مطالبات معوقه برای بیمه‌نامه‌های صادره از سال ۹۶ به‌بعد تقریباً نداریم

در این جلسه فرید دهقانی؛ مدیرعامل صندوق بیمه سرمایه‌گذاری فعالیت‌های معدنی، با اعلام اینکه از سال ۹۷ به این‌سو مطالبات جاری افزایش پیدا نکرده، اظهار داشت: در سال جاری نیز مطالبات معوقه نداشته‌ایم و وام‌گیرندگان به موقع بازپرداخت‌ها را انجام می‌دهند. مدیرعامل صندوق بیمه سرمایه‌گذاری فعالیت‌های معدنی درباره برنامه‌های سال جاری، گفت: صدور بیمه‌نامه ضمانت‌نامه بورسی برای بیش از ۱۰۰ میلیارد تومان جزء برنامه‌های امسال است.

علاوه بر این پرداخت سود یاران ای دودرصدی به طرح‌های دانش‌بنیان، پرداخت سود تسهیلات برای خرید ماشین‌آلات داخلی و افزایش سهم در بازارسرمایه در تأمین مالی به میزان ۲۰ درصد نیز پیش‌روی این نهاد قرار دارد. دهقانی؛ افزود: در سال ۱۴۰۰ نیز برنامه دستیابی به سرمایه هزار میلیارد تومانی را اجرایی خواهیم کرد.

عضو شورای‌عالی معادن

افزایش چند برابری حقوق دولتی معادن در شرایط فعلی توجیه اقتصادی و منطقی ندارد

هفته گذشته؛ حقوق دولتی معادن در سال ۱۳۹۹ از سوی وزارت صنعت،معدن‌وتجارت (صمت) و با امضای تعدادی از اعضای شورای‌عالی معادن ابلاغ شد. در این مصوبه حقوق دولتی معادن براساس قیمتی از فروش محصول در سر معدن تعیین شده است که نسبت به سال گذشته تا ۴۰۰ درصد افزایش را نشان می‌دهد. به گزارش مناقصه‌مزایده، این مصوبه در حالی به تصویب شورای‌عالی معادن رسیده است که در زیر مصوبه ابلاغی، امضای بهرام شکوری؛ نماینده اتاق بازرگانی ایران در شورای‌عالی معادن، به چشم نمی‌خورد. در این باره بهرام شکوری؛ رئیس کمیسیون معادن و صنایع‌معدنی اتاق ایران و عضو شورای‌عالی معادن، افزایش حقوق دولتی معادن در بخشنامه اخیر «تعیین قیمت پایه موادمعدنی در سال ۱۳۹۹» را برخلاف توافقات انجام گرفته در شورا دانست و گفت: افزایش چند برابری حقوق دولتی معادن در این بخشنامه، در شرایط فعلی توجیه اقتصادی و منطقی ندارد. عضو شورای‌عالی معادن، درباره افزایش حقوق دولتی گفت: در بخشنامه اخیر قیمت پایه موادمعدنی در سال ۹۹ براساس قیمتی از فروش محصول در سر معدن تعیین شده است که نسبت به سال گذشته تا ۴۰۰ درصد افزایش را نشان می‌دهد. وی افزود: بحث افزایش حقوق دولتی یک بار پیش‌تر در شورای‌عالی معادن مطرح شد که به آن اعتراض و دلایل فنی و توجیهی را ارائه کردیم و برهمین اساس اعضای شورا تصمیم گرفتند افزایشی در حقوق دولتی معادن در سال ۹۹ اتفاق نیفتد. نماینده بخش‌خصوصی در شورای‌عالی معادن، تصریح کرد: در جلسه دیگری نیز آقای دکتر اسماعیلی؛ معاون سابق معدنی وزارت صمت، بر عدم افزایش حقوق دولتی نسبت به سال گذشته تأکید کرد. با این وجود در زمان تغییر معاونت معدنی وزارت صمت، متن مصوبه نیز تغییر کرده و از اعضای شورای‌عالی امضاء گرفته شده است. وی افزود: به نظر می‌رسد این امضاها بدون مطالعه انجام شده است. ضمن اینکه مصوبه مذکور برخلاف روال و قانون، به رؤیت بنده نیز به‌عنوان یکی از اعضای شورای‌عالی معادن و نماینده اتاق بازرگانی ایران در شورا، نرسیده است. رئیس کمیسیون معادن و صنایع‌معدنی اتاق بازرگانی ایران، ضمن تأکید براینکه معادن کشور و به‌ویژه معادن کوچک و متوسط، در وضعیت اقتصادی نامناسبی قرار دارند؛ گفت: این وضعیت نامناسب در حالی است که نیمی از معادن کشور به دلیل مشکلات اقتصادی تعطیل شده و تعدادی دیگر نیز با بخشی از ظرفیت خود کار می‌کنند؛ افزایش حقوق دولتی می‌تواند تیر خلاصی بر بدنه نحیف صنعت معدنکاری در کشور باشد. شکوری؛ تصریح کرد: اعضای شورای‌عالی معادن نیز موافق افزایش حقوق دولتی نبودند و ابلاغ این مصوبه برخلاف نظر اعضای شورا صورت گرفته و شیطنتی در کار است. به همین دلیل در نامه‌ای از معاون جدید صنایع‌معدنی وزارت صمت، خواستار رسیدگی و بررسی موضوع شده‌ایم. البته که معاونت جدید امور معادن و صنایع‌معدنی وزارت صمت نیز در این زمینه قول مساعد داده است؛ امیدواریم به‌زودی ابلاغیه اخیر لغو گردد.

آگهی مزایده فروش خودرو

یک شرکت فنی مهندسی در نظر دارد **دو دستگاه خودرو سواری** متعلق به خود را به‌صورت یکجا به شرح زیر از طریق مزایده عمومی به بالاترین قیمت به فروش برساند. علاقه‌مندان به شرکت در مزایده می‌توانند برای بازدید از خودروها و دریافت مستندات شرایط مزایده، طی روزهای **شنبه ۱۳۹۹/۱۱/۱۱** تا پایان وقت اداری **چهارشنبه ۱۳۹۹/۱۱/۱۵**، پس از هماهنگی تلفنی با شماره تلفن همراه ۰۹۱۷۶۲۰۶۶۷۵ به نشانی: بندرعباس – منطقه قلاتو – روبروی مجتمع آفتاب درخشان – جنب تعویض روغن شایسته – پارکینگ، مراجعه نمایند. پیشنهاددهندگان باید پاکت‌های مستندات و پیشنهاد قیمت خود را از روز **شنبه ۱۳۹۹/۱۱/۱۸** تا پایان وقت اداری **سه‌شنبه ۱۳۹۹/۱۱/۲۱**، به نشانی یادشده در بندرعباس و یا به نشانی: تهران– خیابان ولی‌عصر– بالاتر از میدان ولی‌عصر– روبروی سینما استقلال– خیابان شهید شهامتی– شماره ۴۱– دفتر مشاور معاون پشتیبانی، تحویل دهند.

ردیف	نوع خودرو	شماره انتظامی	سال ساخت	رنگ
۱	پژو ۴۰۵ جی ال ایکس آی	۴۳۱ د ۸۶ ایران ۲۲	۱۳۸۴	نقره‌ای متالیک
۲	پژو ۴۰۵ جی ال ایکس آی	۵۴۱ و ۱۹ ایران ۳۳	۱۳۸۹	نقره‌ای متالیک

روزنامه مناقصه مزایده – ۳۱۷۲ - ۹۹/۱۱/۰۸

م.الف: ۱۳۶۷

مزایده عمومی

صنایع شهدای مهام یزد در نظر دارد ۳۱۳ ردیف انواع بلبرینگ و رولبرینگ (۱۱۲۵ عدد) و حدود ۲۰۰ تن ضایعات آهنی کوچک خاص مازاد خود را از طریق مزایده عمومی شماره ۵۵-۶۰۷۵/۵/۹۰/۹۹ به فروش برساند.

لذا متقاضیان می‌توانند تا تاریخ ۹۹/۱۱/۱۶ جهت دریافت اسناد و بازدید با همراه داشتن فیش نقدی به مبلغ ۱,۰۰۰,۰۰۰ ریال به حساب جاری ۱۳۹۲۲۸۰۰۴۰۰۰۶۷ بانک سپه شعبه شهرک صنعتی کد ۱۳۹۲، به نشانی ذیل مراجعه نمایند.

تاریخ گشایش: ۹۹/۱۱/۱۹ و هزینه چاپ آگهی و کارشناس رسمی به عهده برنده مزایده می‌باشد.

نشانی: یزد، شهرک صنعتی، روبروی صنایع لاستیک، صنایع شهدای مهام یزد، مدیریت فروش

تلفن: ۳۷۲۷۳۲۴۳-۰۳۵، دور نگار: ۳۷۲۷۲۴۷۱-۰۳۵

صنایع شهدای مهام یزد

روزنامه مناقصه مزایده – ۳۱۷۲ - ۹۹/۱۱/۰۸

شرکت مادر تخصصی بازرگانی دولتی ایران

نوبت اول

یک مرحله‌ای

فراخوان مناقصه عمومی

۱- مناقصه‌گزار: شرکت مادر تخصصی بازرگانی دولتی ایران به نشانی: تهران، میدان جهاد، شماره ۱۲ به شماره ثبت: ۲۵۵۲۰ و شناسه: ۱۰۱۰۰۷۰۹۸۲۶

۲- موضوع مناقصه: تخلیه و بارگیری کشتی‌های حامل کالاهای فله‌ای در بندر امام (ره) و حمل شهری به انبارهای مربوطه (۸۰۰,۰۰۰ تن)

۳- برآورد مناقصه: ۱۶۰,۰۰۰,۰۰۰,۰۰۰ ریال

۴- زمان، مهلت و نشانی دریافت اسناد: متقاضیان می‌توانند اسناد مناقصه را از تاریخ بارگذاری و همچنین انتشار آگهی نوبت اول به مدت ۷ روز تا مورخ ۹۹/۱۱/۱۴ از طریق درگاه سامانه تدارکات الکترونیکی دولت به نشانی www.setadiran.ir دریافت نمایند.

۵- هزینه تهیه اسناد: واریز مبلغ ۵۰۰,۰۰۰ ریال به حساب بانک مرکزی به شماره شبا IR۷۵۰۱۰۰۰۰۴۰۰۱۰۵۸۲۰۴۰۰۵۹۱۱ و شناسه ۳۹۷۰۵۸۲۸۲۲۹۴۲۱۰۰۵۵۹۱۰۰۰۰۰۰۰۰۰۰ قابل واریز در کلیه شعب بانک‌ها به صورت پایا.

۶- مدت اعتبار پیشنهادها: سه ماه از تاریخ تحویل پاکات می‌باشد.

۷- مبلغ و نوع تضمین شرکت در مناقصه: واریزوجه نقد به مبلغ ۵,۹۰۰,۰۰۰,۰۰۰ ریال به عنوان سپرده شرکت در مناقصه به حساب شماره IR ۳۹۰۱۰۰۰۰۴۰۰۱۰۵۸۲۰۶۳۷۳۷۴۷ خزانه نزد بانک مرکزی جمهوری اسلامی ایران به نام شرکت مادر تخصصی بازرگانی دولتی ایران و یا ضمانتنامه بانکی بلاقید و شرط ۳ ماهه با تمدید اعتبار ۳ ماه دیگر.

۸- زمان و محل گشایش پیشنهادها: ساعت ۱۱:۰۰ روز یکشنبه مورخ ۹۹/۱۱/۲۶ در محل شرکت به نشانی: تهران، خیابان فاطمی، نبش حجاب، شماره ۲۲۵، شرکت مادر تخصصی بازرگانی دولتی ایران (ساختمان شماره ۲)، طبقه دوم سالن جلسات خواهد بود.

۹- نحوه تکمیل و تنظیم پاکات مناقصه: مناقصه‌گران می‌بایست بر طبق شرایط و دستورالعمل شرکت در مناقصه نسبت به تکمیل و تنظیم و ارسال پاکات اقدام نمایند.

۱۰- زمان و نحوه ارسال پاکات مناقصه: مناقصه‌گران می‌بایست اسناد مناقصه شامل پاکات (الف، ب، ج) را تا پایان وقت اداری روز شنبه مورخ ۹۹/۱۱/۲۵ در سامانه تدارکات الکترونیکی دولت به آدرس www.setadiran.ir بارگذاری نمایند و در عین حال فیزیک پاکت (الف) را تا تاریخ فوق به نشانی: تهران، میدان جهاد، شماره ۱۲، شرکت مادر تخصصی بازرگانی دولتی ایران، طبقه هفتم، دبیرخانه محرمانه حراست تحویل و رسید دریافت نمایند.

۱۱- مناقصه‌گران در صورت عدم عضویت قبلی در سامانه تدارکات الکترونیکی دولت (ستاد) می‌بایست مراحل ثبت نام در سایت www.setadiran.ir را انجام و گواهی امضای الکترونیکی دریافت نمایند.

۱۲- متقاضیان شرکت در مناقصه در صورت نیاز به اطلاعات بیشتر می‌توانند با شماره تلفن ۸۴۳۹۹۷۴۲ تماس حاصل نمایند.

■ ضمناً اطلاعات تماس سامانه ستاد جهت انجام مراحل عضویت در سامانه به شرح زیر می‌باشد.

مرکز تماس: ۴۱۹۳۴-۰۲۱، **دفتر ثبت نام:** ۸۸۹۶۹۷۳۷ و ۸۵۱۹۳۷۶۸ اطلاعات تماس دفاتر ثبت نام سایر استان‌ها، در سایت سامانه بخش «ثبت نام/ پروفایل تأمین کننده /مناقصه‌گر» موجود است.

روزنامه مناقصه مزایده – ۳۱۷۲ - ۹۹/۱۱/۰۸

شرکت مادر تخصصی بازرگانی دولتی ایران

آگهی مزایده عمومی

شماره ۹۹/۹۰۵/ز/م

دانشگاه علوم پزشکی و خدمات بهداشتی و درمانی استان همدان

دانشگاه علوم پزشکی و خدمات بهداشتی و درمانی استان همدان در نظر دارد برابر آیین‌نامه مالی و معاملاتی دانشگاه‌ها فضای فیزیکی پارکینگ مرکز آموزشی درمانی بعثت با جزئیات مندرج در اسناد مزایده با بهره برداری از سامانه تدارکات الکترونیکی دولت و با شماره مزایده ۵۰۹۹۰۰۰۲۳۶۰۰۰۰۰۴ به صورت الکترونیکی واگذار نماید.

لذا از اشخاص حقوقی واجد شرایط دعوت به عمل می‌آید به منظور دریافت اسناد و شرایط مزایده از سامانه تدارکات الکترونیکی دولت از تاریخ ۹۹/۱۱/۰۸ لغایت ۹۹/۱۱/۱۵ و اعاده اسناد از مورخ ۹۹/۱۱/۱۶ لغایت ۹۹/۱۱/۲۶ اقدام نمایند.

جلسه کمیسیون مزایده از ساعت ۰۹:۰۰ صبح روز دوشنبه مورخ ۹۹/۱۱/۲۷ با حضور اعضاء کمیسیون در دفتر مدیریت محترم امور پشتیبانی و رفاهی دانشگاه تشکیل خواهد شد.

قیمت پایه کارشناسی برای اجاره بهاء ماهیانه ۴۰۰,۰۰۰,۰۰۰ ریال می‌باشد.

مدت موضوع قرارداد: یک سال شمسی

تضمین شرکت در مزایده: یک طغری ضمانتنامه بانکی به مبلغ ۲۸۰,۰۰۰,۰۰۰ ریال که حداقل سه ماه اعتبار داشته و برای سه ماه دیگر قابل تمدید باشد در وجه دانشگاه علوم پزشکی همدان یا ضمانتنامه‌های صادر شده از مؤسسات اعتباری غیربانکی دارای مجوز از بانک مرکزی و یا واریزی وجه نقد به شماره حساب جاری ۱۵۶۶۴۸۶۶۰ بانک رفاه شعبه شریعتی.

تضمین شرکت در مزایده را در پاکت (الف) سامانه تدارکات الکترونیکی دولت بارگذاری و اصل آن را برابر برنامه مندرج در آگهی به‌آدرس: همدان، بلوار آیت ا... کاشانی، ساختمان شماره ۳ دفتر حراست دانشگاه تحویل نمایید.

شرکت کنندگان در مزایده باید جهت دریافت اسناد مزایده مبلغ ۳۰۰,۰۰۰ ریال را به شماره حساب ۲۱۷۸۰۶۵۷۵۷۰۰۲ با شناسه ۱۷۱۷۰۰۰۱۵۳۱۰۰۲۴ نزد بانک ملی واریز نمایند.

کد اقتصادی، شناسه ملی و کدپستی دانشگاه علوم پزشکی به ترتیب ذیل می‌باشد:

۶۵۱۷۶۱۹۶۵۳۵۱، ۱۴۰۰۲۶۰۳۸۱۸، ۴۱۱۳۷۶۷۱۶۳۹۱

■ هزینه درج آگهی به عهده برنده مزایده می‌باشد.

■ برگزاری مزایده صرفاً از طریق سامانه تدارکات الکترونیکی دولت می‌باشد و کلیه مراحل فرآیند مزایده شامل خرید و دریافت اسناد مزایده، پرداخت تضمین شرکت در مزایده، ارسال پیشنهاد قیمت و اطلاع از وضعیت برنده بودن مزایده‌گران محترم از این طریق امکان‌پذیر می‌باشد.

روزنامه مناقصه مزایده – ۳۱۷۲ - ۹۹/۱۱/۰۸

واحد مناقصات و مزایدات

آگهی مناقصه

شماره سه

نوبت اول

مرحله اول

مدیریت خرید و پیمان آماد و پشتیبانی منطقه شمال‌غرب نزاجا (مراغه) در نظر دارد اقلام مشروحه ذیل را از طریق مناقصه خریداری نماید.

الف)

ردیف	شرح جنس	مقدار به کیلوگرم	سپرده شرکت در مناقصه (ریال)	محل تحویل	مدت زمان تحویل (ماه)
۱	پروتئین گیاهی	۲۴۰۰۰	۴۲۰,۰۰۰,۰۰۰	درب انبار پادگان مراغه	شش
۲	ماکارونی	۳۸۵۰۰	۱۷۳,۲۵۰,۰۰۰	درب انبار پادگان مراغه	شش
۳	لوبیا قرمز	۳۰۰۰۰	۳۶۰,۰۰۰,۰۰۰	درب انبار پادگان مراغه	شش
۴	لوبیا چیتی	۳۰۰۰۰	۳۶۰,۰۰۰,۰۰۰	درب انبار پادگان مراغه	شش
۵	حلوا شکری	۱۶۰۰۰	۶۴۰,۰۰۰,۰۰۰	درب انبار پادگان مراغه	شش
۶	مربا هویج	۱۳۰۰۰	۹۷,۵۰۰,۰۰۰	درب انبار پادگان مراغه	شش
۷	ماست ۱۰۰ گرمی	۶۴۵۰۰	۲۹۰,۲۵۰,۰۰۰	درب انبار پادگان مراغه	شش
۸	همبرگر آماده ۳۰٪	۶۴۵۰۰	۵۴۸,۲۵۰,۰۰۰	درب انبار پادگان مراغه	شش
۹	تخم مرغ	۶۷۵۰۰	۶۰۷,۵۰۰,۰۰۰	درب انبار پادگان مراغه	شش
۱۰	کره ۲۰ گرمی	۶۵۰۰	۲۹۲,۵۰۰,۰۰۰	درب انبار پادگان مراغه	شش
۱۱	شیر یک نفره (۲۰۰cc)	۱۲۸۵۰۰	۸۰۳,۱۲۵,۰۰۰	درب انبار پادگان مراغه	شش

ب)

۱) تاریخ توزیع مدارک مناقصه: از تاریخ چاپ آگهی تا ۹۹/۱۱/۲۰ و دریافت مدارک یک روز قبل از برگزاری مناقصه از ساعت ۰۸:۰۰ تا ۱۳:۰۰ درب دژبانی فرماندهی آماد و پش منطقه شمال‌غرب (مراغه) بوده و تاریخ برگزاری مناقصه ۹۹/۱۱/۲۱ می‌باشد.

۲) محل توزیع مدارک مناقصه: مدیریت خرید و پیمان فرماندهی آماد و پشتیبانی منطقه شمال‌غرب (مراغه)

۳) ساعت و محل برگزاری مناقصه: ساعت ۱۱:۰۰ صبح در فرماندهی آماد و پشتیبانی منطقه شمال‌غرب (مراغه)

۴) ده درصد مبلغ مورد معامله به صورت ضمانتنامه بانکی یا ضمانتنامه صادره از مؤسسات مالی و اعتباری غیر بانکی دارای مجوز از بانک مرکزی و یا واریز به صورت وجه نقد به حساب ۵۱۵۱۵۷۰۴۲۴۰۰۴ جاری طلائی دارایی ف آماد و پشتیبانی منطقه شمال‌غرب نزد بانک سپه از سوی برنده مناقصه جهت تضمین حسن اجرای تعهدات خواهد بود.

۵) هزینه تحویل مدارک و برگ شرایط و مشخصات مبلغ ۵۰ هزار تومان و چنانچه شرکت کننده خواهان ارسال پستی برگ شرایط باشند مبلغ ۸۰ هزار تومان خواهد بود که بایستی به شماره حساب ۵۱۵۱۵۷۰۴۸۳۰۰۶ به نام پادگان پشتیبانی شمال‌غرب نزاجا واریز و فیش مربوطه به مدیریت خرید و پیمان تحویل گردد.

۶) هزینه چاپ هر دو نوبت آگهی به عهده برنده مناقصه می‌باشد.

۷) شرکت در مناقصه و ارایه قیمت پیشنهادی به منزله قبول تمام شرایط مناقصه‌گزار می‌باشد.

۸) دستگاه مناقصه‌گزار در رد یا قبول یک یا کلیه پیشنهادات مختار می‌باشد.

۹) مناقصات بالا دو مرحله‌ای (بازدید از کارخانه قبل از بازگشایی پاکت قیمت) بوده و ردیف‌های ۷، ۸، ۹، ۱۰ و ۱۱ شامل تعدیل نرخ ابتدای هر سه ماه مصوب مجلس محترم شورای اسلامی می‌باشد.

فکس: ۳۷۴۵۰۳۸۸-۰۴۱

روزنامه مناقصه مزایده – ۳۱۷۲ - ۹۹/۱۱/۰۸

فرماندهی آماد و پشتیبانی منطقه شمال‌غرب نزاجا

رئیس کل بانک‌مرکزی

حجم پرونده مطالبات معوق کاهش یافت

گروه بانک، بیمه، بورس | مناقصه مزایده

رئیس کل بانک‌مرکزی از کاهش حجم پرونده‌های مرتبط با مطالبات معوق خبر داد و گفت: بانک‌ها در ۹ ماهه امسال ۱۲۰۰ هزار میلیاردتومان تسهیلات پرداخت کردند. به گزارش مناقصه‌مزایده به نقل از بانک‌مرکزی، عبدالناصر همتی؛ در جلسه مشترک با دادستان کل کشور به تشریح عملکرد بانک‌ها در حمایت از تولید پرداخت و گفت: نظام بانکی کشور در دوسال‌ونیم اخیر و در اوج جنگ اقتصادی کشور نقش بی‌نظیری ایفاء کرده و بازار پول کشور در حال‌حاضر در آرامش کامل قرار دارد. رئیس شورای پول و اعتبار با بیان اینکه در ۹ ماهه اول امسال ۱۲۰۰ هزار میلیاردتومان تسهیلات توسط بانک‌ها به بخش‌های اقتصادی پرداخت شده است، عنوان کرد: حدود ۶۰ درصد از این مبلغ در قالب سرمایه در گردش بوده است، از این‌رو رشد اقتصادی مثبت کشور در شش ماه نخست امسال بدون حمایت بانک‌ها امکان‌پذیر نبوده است. وی خاطرنشان کرد: بانک‌ها تمایلی به تملیک واحدهای تولیدی ندارند و تعطیلی واحد تولیدی سودی برای بانک نخواهد داشت؛ لذا بانک‌ها از حداکثر امکانات خود برای مدارا و رفع مشکل تولیدکنندگان استفاده می‌کنند. همتی؛ با بیان اینکه حجم پرونده‌های مربوط به مطالبات معوق بانکی غالباً مربوط به مقاطع گذشته است تصریح کرد: در سال‌های اخیر با سیاست‌های اتخاذ شده و همراهی نظام بانکی با تولیدکنندگان روند این قبیل پرونده‌ها کاهشی بوده است.

گزارش‌های رسانه‌ای نادرست درخصوص عملکرد بانک‌ها

رئیس کل بانک‌مرکزی، با اشاره به برخی گزارش‌های رسانه‌ای نادرست درخصوص عملکرد بانک‌ها در ارائه تسهیلات به واحدهای تولیدی گفت: هرچند ممکن است در مواردی تخلف و قصور از سوی بانک‌ها رخ داده باشد، اما این تخلف نباید به پای نظام بانکی نوشته شود و رسانه‌ها بایستی در انعکاس این موارد با دقت بیشتری عمل کنند. همتی؛ ضمن تقدیر از همراهی قوه‌قضاییه در وصول بخش زیادی از مطالبات معوق شبکه بانکی گفت: منابع بانکی در واقع سرمایه‌های مردم است و بانک‌ها باید با قدرت نسبت به وصول مطالبات خود عمل کنند. در این جلسه نسبت به تشکیل کمیته دائمی در بانک‌مرکزی با حضور نمایندگان بانک‌ها و قوه‌قضاییه با مسؤولیت معاون نظارت بانک‌مرکزی برای پیگیری موارد خاص و همفکری و هماهنگی برای حل مشکلات واحدهای تولید بدهکار تصمیم‌گیری شد.

کاهش ۲۰ هزار و ۹۴۷ واحدی شاخص بورس تهران

شاخص کل بورس تهران در پایان معاملات دیروز(سه‌شنبه) با کاهش ۲۰ هزار و ۹۴۷ واحد روبه‌رو شد. به گزارش فارس، شاخص کل بورس اوراق بهادار تهران در ساعات ابتدایی این روز با افزایش روبه‌رو شد، اما از میانه بازار روند کاهشی را طی کرد و در پایان معاملات با کاهش ۲۰ هزار و ۹۴۷ واحد به رقم یک‌میلیون و ۲۱۴ هزار و ۸۳۵ واحد رسید. همچنین شاخص کل بورس با معیار هم‌وزن با کاهش ۵۵۶۵ واحد به رقم ۴۲۶ هزار و ۸۴۶ واحد رسید. ارزش بازار در بورس اوراق بهادار به بیش از چهارمیلیون و ۸۳۰ هزار میلیاردتومان رسید. معامله‌گران بیش از ۸,۹ میلیارد سهام، حق‌تقدم و اوراق مالی در قالب ۱,۲ میلیون نوبت معامله و به ارزش ۱۰ هزار و ۸۰۱ میلیاردتومان دادوستد کردند. اگر ارزش معاملات فرابورس که به بیش از ۴۶۸۶ میلیاردتومان رسید را در نظر بگیریم، معامله‌گران بیش از ۱۵ هزار و ۴۸۷ میلیاردتومان دادوستد کردند.

وضعیت شاخص‌ها

در این روز همه شاخص‌های بورس قرمز بودند که حکایت از کاهش شاخص‌ها دارد، اما این کاهش زیر دودرصد بوده است، به‌گونه‌ای که شاخص کل و شاخص قیمت با معیار وزنی ارزشی هر کدام ۱,۷ درصد افت کردند.

همچنین شاخص کل و شاخص قیمت در معیار هم‌وزن هر کدام ۱,۲ درصد کاهش یافتند. شاخص آزاد شناور با کاهش ۱,۴ درصدی روبه‌رو شد. شاخص بازار اول بورس ۱,۶ درصد کاهش یافت، شاخص بازار دوم بورس ۱,۷ درصد افت کرد. نمادهایی که قبلاً شاخص‌ساز بودند در کاهش شاخص اثرگذار بودند، به‌گونه‌ای که بیشترین اثر کاهشی را نمادهای پتروشیمی خلیج‌فارس، ملی مس، شستا، هلدینگ نفت‌وگاز و پتروشیمی تأمین، مخابرات ایران، گل‌گهر و گسترش نفت‌وگاز پارسیان داشته‌اند. نمادهای پرتراکنش در بورس تهران شامل پالایش نفت اصفهان، پالایش نفت تهران، شستا، فولادخوزستان، فولادمبارکه، پالایش نفت بندرعباس و ایران‌خودرو بودند.

کاهش شاخص فرابورس

در فرابورس ایران هم در این روز شاخص کل در پایان معاملات ۳۰۶ واحد کاهش یافته و به رقم ۱۷هزار و ۸۹۵ واحد رسید. ارزش بازار اول و دوم فرابورس بیش از یک‌میلیون و ۲۲۱ هزار میلیاردتومان شد. معامله‌گران بیش از ۱,۷ میلیارد سهام، حق‌تقدم و اوراق مالی در قالب ۴۰۹ هزار نوبت معامله و به ارزش ۴۶۸۶ میلیاردتومان دادوستد کردند. نمادهای پلیمر آریاساسول، صباتأمین، ذوب‌آهن، پتروشیمی‌زاگرس، پتروشیمی‌مارون، فولاد هرمزگان و پتروشیمی‌تندگویان به ترتیب بیشترین اثر کاهشی در شاخص کل فرابورس را داشته‌اند. نمادهای پرتراکنش در فرابورس ایران شامل سپیدار سیستم آسیا، صنایع چوب خزر، کاسپین، پتروشیمی‌ارومیه، برق و انرژی پیوند گستر پارس، توسعه مسیر برق گیلان، ذوب‌آهن اصفهان و پلیمر آریاساسول، بوده‌اند.

رئیس سازمان بورس و اوراق بهادار منصوب شد

ریاست سازمان بورس و اوراق بهادار به محمدعلی دهقان‌دهنوی؛ معاون وزیر امور اقتصادی و دارایی رسید. به گزارش پایگاه خبری بازارسرمایه (سنا)، محمدعلی دهنوی؛ در جلسه شورای‌عالی بورس، جایگزین حسن قالیباف‌اصل شد. دهنوی که دکترای علوم اقتصادی از دانشگاه تربیت‌مدرس دارد، پیش از این عضو هیأت‌مدیره بانک مسکن بود و هم‌اکنون به‌عنوان معاون وزیر اقتصاد در وزارت امور اقتصادی و دارایی مشغول به فعالیت است. دهنوی؛ همچنین عضویت در هیأت علمی گروه مالی و بانکداری دانشگاه علامه‌طباطبایی و معاونت آموزشی مؤسسه‌عالی آموزش بانکداری ایران را در سوابق کاری خود دارد.

نرخ حق‌الوکاله بانک توسعه صادرات ایران اعلام شد

هیأت‌مدیره بانک توسعه صادرات ایران، نرخ حق‌الوکاله به‌کارگیری سپرده‌های سرمایه‌گذاری برای سال مالی ۱۳۹۹ را معادل ۲,۵ درصد مصوب کرد. به گزارش مناقصه‌مزایده به نقل از روابط‌عمومی بانک توسعه صادرات ایران، براساس قوانین و مقررات نرخ حق‌الوکاله سپرده‌های سرمایه‌گذاری مدت‌دار مشتریان بانک توسعه صادرات ایران اعم از کوتاه‌مدت و بلندمدت برای سال جاری ۲,۵ درصد اعلام شد. حق‌الوکاله مبلغی است که بانک‌ها در چارچوب بانکداری اسلامی و بدون ربا در قبال به‌کارگیری منابع سپرده‌گذاران از آنان دریافت می‌کنند و درصورتی که درآمدهای ناشی از به‌کارگیری سپرده‌های مشتریان نزد بانک از سود علی‌الحساب پرداختی به سپرده‌گذاران بیشتر شود مابه‌التفاوت آن پرداخت می‌شود.

بیمه آسیا، شرکت دخانیات ایران را تحت پوشش قرار داد

بیمه آسیا کارکنان و تجهیزات شرکت دخانیات ایران را تحت پوشش بیمه‌های درمان، عمر و حوادث و بیمه‌های اموال قرار داد. به گزارش مناقصه‌مزایده به نقل از روابط‌عمومی بیمه آسیا، براساس این قرارداد، کارکنان شرکت دخانیات ایران و خانواده‌هایشان به مدت یک سال تحت پوشش بیمه‌های درمان و عمر و حوادث بیمه آسیا قرار می‌گیرند.

آگهی تجدید مناقصه عمومی با ارزیابی کیفی شماره ۴۹-۹۹

یک مرحله‌ای | نوبت دوم

شرکت آب و فاضلاب منطقه یک شهر تهران

۱-دستگاه مناقصه‌گزار: شرکت آب و فاضلاب منطقه یک شهر تهران
۲-موضوع مناقصه: اجرای کلیه عملیات امداد، رفع حوادث و اتفاقات و اجرای اقدامات برنامه‌ای و اصلاحی تأسیسات شبکه توزیع و انشعابات آب در محدوده عملیاتی ناحیه دو شرکت آب و فاضلاب منطقه یک شهر تهران.
۳-برآورد مبلغ مناقصه: ۲۲,۲۰۹,۹۳۳,۰۴۷ (بیست و دو میلیارد و دویست و نه میلیون و نهصد و سی و سه هزار و چهل و هفت) ریال.
۴-مدت کار: از تاریخ ابلاغ قرارداد به مدت دوازده ماه شمسی.
۵-شرایط شرکت کنندگان:
الف) دارای گواهی صلاحیت ایمنی از وزارت تعاون، کار و رفاه اجتماعی.
ب) دارای گواهینامه صلاحیت معتبر رتبه ۵ در رشته آب از معاونت برنامه ریزی و نظارت راهبردی ریاست جمهوری.
ج) دارای گواهینامه احراز شرایط انجام امور بهره برداری شبکه آبرسانی از شرکت مهندسی آبفای کشور
د) دارای حداقل دو سابقه کار مشابه با موضوع عملیات مناقصه
۶-مهلت، نحوه و محل دریافت اسناد: حداکثر تا ساعت ۱۴:۳۰ روز سه‌شنبه مورخ ۹۹/۱۱/۱۴ با در دست داشتن معرفی‌نامه معتبر (مشتمل بر شماره اقتصادی، شماره ثبت، کد پستی ۱۰ رقمی، شماره تلفن و نمابر) به همراه مهر شرکت و فیش بانکی پرداختی به مبلغ ۳۲۷,۰۰۰ ریال (سیصد وبیست و هفت هزار) ریال به حساب جاری شماره ۳-۶۶۶۶۶۵۶۵-۴۰-۸۴۷ بانک سامان شعبه تجریش به نام شرکت آب و فاضلاب منطقه یک شهر تهران به دبیرخانه شرکت واقع در میدان تجریش، خیابان شهید برادران فناخسرو، ساختمان شماره ۱۸، طبقه اول مراجعه نمایند.
۷-مبلغ سپرده شرکت در مناقصه: ۷۵۶,۲۹۸,۰۰۰ (هفتصد و پنجاه و شش میلیون و دویست و نود و هشت هزار) ریال می باشد.
۸-محل تأمین اعتبار: بودجه جاری(طرح‌های غیر عمرانی)
۹-مهلت و محل ارایه پیشنهادات: حداکثر تا ساعت ۱۴:۳۰ روز دوشنبه مورخ ۹۹/۱۱/۲۷ به دبیرخانه شرکت می‌باشد.
۱۰-تاریخ و محل تشکیل جلسه گشایش پاکات: رأس ساعت ۱۰:۰۰ روز سه‌شنبه مورخ ۹۹/۱۱/۲۸ در محل سالن کنفرانس دستگاه مناقصه‌گزار برگزار می‌گردد.
۱۱-سایر شرایط: به پیشنهادهای فاقد امضاء، مشروط، مخدوش و پیشنهاداتی که پس از انقضاء مدت مقرر در فراخوان واصل شود، مطلقاً ترتیب اثر داده نخواهد شد.
■ هزینه خرید اسناد مناقصه قابل برگشت نمی‌باشد.
■ سایر اطلاعات و جزئیات مربوطه در اسناد مناقصه مندرج است.
۱۲-نشانی سایت‌های اینترنتی:
شرکت مهندسی آب و فاضلاب کشور http://www.nww.ir و پایگاه ملی مناقصات ایران http://iets.mporg.ir و آبفای منطقه یک www.t1ww.tpww.ir می‌باشد.

روزنامه مناقصه مزایده - ۳۱۷۲ - ۹۹/۱۱/۰۸

آگهی مزایده

نوبت اول

اداره اوقاف و امور خیریه شهرستان قزوین

اداره اوقاف و امور خیریه شهرستان قزوین در نظر دارد به تصدی از رقبات موقوفات علی پناه قرائتی (بدون سرقفلی) به شرح جدول ذیل را از طریق مزایده برای مدت یک‌سال به اجاره واگذار نماید.
متقاضیان جهت کسب اطلاعات بیشتر و چگونگی شرکت در مزایده همه روزه به استثناء روزهای تعطیل از تاریخ انتشار آگهی مزایده تا ساعت ۱۱:۰۰ صبح روز سه‌شنبه مورخ ۹۹/۱۱/۲۸ از ساعت ۰۷:۳۰ الی ۱۴:۳۰ به دایره اجارات اداره اوقاف و امور خیریه شهرستان قزوین واقع در خیابان نواب شمالی، مجتمع ادارات، ساختمان دارالقرآن مراجعه نمایند.
شماره تماس: ۶-۳۳۳۷۹۶۷۵ واحد اجارات، داخلی ۱۰۶، ۱۰۵، ۱۰۷

ردیف	مشخصات	نام موقوفه	مساحت (مترمربع)	قیمت پایه اجاره ماهیانه(ریال) برابر نظریه کارشناس دادگستری	مبلغ سپرده جهت شرکت در مزایده (ریال)
۱	عرصه و اعیان یک باب مغازه واقع در قریه دستجرد دارای اشتراک گاز، برق، آب	علی پناه قرائتی	۱۴	۵,۵۰۰,۰۰۰	۶,۶۰۰,۰۰۰

روزنامه مناقصه مزایده - ۳۱۷۲ - ۹۹/۱۱/۰۸

آگهی تجدید مناقصه عمومی با ارزیابی کیفی شماره ۴۸-۹۹

یک مرحله‌ای | نوبت دوم

شرکت آب و فاضلاب منطقه یک شهر تهران

۱-دستگاه مناقصه‌گزار: شرکت آب و فاضلاب منطقه یک شهر تهران
۲-موضوع مناقصه: اجرای کلیه عملیات امداد، رفع حوادث و اتفاقات و اجرای اقدامات برنامه‌ای و اصلاحی تأسیسات شبکه توزیع و انشعابات آب در محدوده عملیاتی ناحیه یک شرکت آب و فاضلاب منطقه یک شهر تهران.
۳-برآورد مبلغ مناقصه: ۲۱,۶۸۷,۹۵۸,۰۲۲ (بیست و یک میلیارد و ششصد و هشتاد و هفت میلیون و نهصد و پنجاه و هشت هزار و بیست و دو) ریال.
۴-مدت کار: از تاریخ ابلاغ قرارداد به مدت دوازده ماه شمسی.
۵-شرایط شرکت کنندگان:
الف) دارای گواهی صلاحیت ایمنی از وزارت تعاون، کار و رفاه اجتماعی.
ب) دارای گواهینامه صلاحیت معتبر رتبه ۵ در رشته آب از معاونت برنامه ریزی و نظارت راهبری ریاست جمهوری.
ج) دارای گواهینامه احراز شرایط انجام امور بهره برداری شبکه آبرسانی از شرکت مهندسی آبفای کشور
د) دارای حداقل دو سابقه کار مشابه با موضوع عملیات مناقصه
۶-مهلت، نحوه و محل دریافت اسناد: حداکثر تا ساعت ۱۴:۳۰ روز سه‌شنبه مورخ ۹۹/۱۱/۱۴ با در دست داشتن معرفی‌نامه معتبر (مشتمل بر شماره اقتصادی، شماره ثبت، کد پستی ۱۰ رقمی، شماره تلفن و نمابر) به همراه مهر شرکت و فیش بانکی پرداختی به مبلغ ۳۲۷,۰۰۰ (سیصد وبیست و هفت هزار) ریال به حساب جاری شماره ۳-۶۶۶۶۶۵۶۵-۴۰-۸۴۷ بانک سامان شعبه تجریش به نام شرکت آب و فاضلاب منطقه یک شهر تهران به دبیرخانه شرکت واقع در میدان تجریش، خیابان شهید برادران فناخسرو، ساختمان شماره ۱۸، طبقه اول مراجعه نمایند.
۷-مبلغ سپرده شرکت در مناقصه: ۷۴۰,۶۳۹,۰۰۰ (هفتصد و چهل میلیون و ششصد و سی و نه هزار) ریال می باشد.
۸-محل تأمین اعتبار: بودجه جاری(طرح‌های غیر عمرانی)
۹-مهلت و محل ارایه پیشنهادات: حداکثر تا ساعت ۱۴:۳۰ روز دوشنبه مورخ ۹۹/۱۱/۲۷ به دبیرخانه شرکت می‌باشد.
۱۰-تاریخ و محل تشکیل جلسه گشایش پاکات ارزیابی کیفی: رأس ساعت ۱۰:۰۰ روز سه‌شنبه مورخ ۹۹/۱۱/۲۸ در محل سالن کنفرانس دستگاه مناقصه‌گزار برگزار می‌گردد.
۱۱-سایر شرایط: به پیشنهادهای فاقد امضاء، مشروط، مخدوش و پیشنهاداتی که پس از انقضاء مدت مقرر در فراخوان واصل شود، مطلقاً ترتیب اثر داده نخواهد شد.
■ هزینه خرید اسناد مناقصه قابل برگشت نمی‌باشد.
■ سایر اطلاعات و جزئیات مربوطه در اسناد مناقصه مندرج است.
۱۲-نشانی سایت‌های اینترنتی:
شرکت مهندسی آب و فاضلاب کشور http://www.nww.ir و پایگاه ملی مناقصات ایران http://iets.mporg.ir و آبفای منطقه یک www.t1ww.tpww.ir می‌باشد.

روزنامه مناقصه مزایده - ۳۱۷۲ - ۹۹/۱۱/۰۸

فراخوان تجدید مناقصه عمومی
همزمان با ارزیابی کیفی (فشرده) به شماره ۹۹/۳

نوبت دوم | یک مرحله‌ای

شرکت آب و فاضلاب منطقه شش شهر تهران

شرکت آب و فاضلاب منطقه شش شهر تهران در نظر دارد مناقصه عمومی همزمان با ارزیابی کیفی(فشرده) را از طریق سامانه تدارکات الکترونیکی دولت(ستاد) برگزار نماید. کلیه مراحل برگزاری مناقصه از دریافت اسناد مناقصه تا ارایه پیشنهاد مناقصه‌گران و گشایش پاکت‌ها از طریق درگاه سامانه تدارکات الکترونیکی دولت (ستاد) به آدرس www.setadiran.ir انجام خواهد شد و لازم است مناقصه‌گران در صورت عدم عضویت قبلی، مراحل ثبت‌نام در سایت مذکور و دریافت گواهی امضای الکترونیکی را جهت شرکت در مناقصه محقق سازند.
۱-نام دستگاه مناقصه‌گزار: شرکت آب‌وفاضلاب منطقه شش شهر تهران
۲-موضوع مناقصه: اجرای خط انتقال باقرشهر به کهریزک به طول ۶ کیلومتر در اقطار ۲۰۰ الی ۵۰۰ چدن داکتیل
۳-مهلت خرید و محل دریافت اسناد مناقصه: متقاضیان شرکت در مناقصه برای دریافت اسناد این مناقصه حداکثر تا ساعت ۱۴:۳۰ مورخ ۹۹/۱۱/۱۱ مبلغ ۱,۰۰۰,۰۰۰ ریال به حساب ۸۱۸۴۰۲۵۸۶۶۰۰۱ بانک سامان شعبه شهرری واریز و اسناد را به صورت الکترونیکی از طریق سامانه تدارکات الکترونیکی دولت دریافت نمایند.
۴- برآورد اولیه مناقصه و محل اعتبار: مبلغ ۵۴,۰۸۲,۵۸۱,۹۸۷ ریال و از محل اعتبارات جاری.
۵-مدت اجرای کار: ۶ ماه شمسی
۶-شرایط اختصاصی شرکت در مناقصه:
۱-۶- داشتن حداقل رتبه ۵ (پنج) در رشته آب
۲-۶- داشتن گواهی تأیید صلاحیت ایمنی از وزارت تعاون، کار و رفاه اجتماعی الزامی است.
۷-مبلغ تضمین شرکت درمناقصه: به میزان ۱,۵۲۰,۸۳۵,۸۲۰ ریال می‌باشد که شرکت کنندگان درمناقصه می‌توانند به صورت واریز نقدی به‌حساب جاری شماره ۰۱۰۷۸۰۷۸۷۴۰۰۰ و شماره شبا IR۰۹۰۱۷۰۰۰۰۰۰۰۱۰۷۸۰۷۸۷۴۰۰۰ نزد بانک ملی شعبه بلوار شهرری یاضمانتنامه بانکی و یا چک بانکی تضمینی به نام شرکت آب و فاضلاب منطقه شش شهر تهران تهیه و تضمین مذکور علاوه بر بارگذاری در بخش تعیین شده در سامانه تدارکات الکترونیکی دولت، به صورت اصل در پاکت (الف) قرار داده و لاک و مهر شده تا آخرین مهلت ارایه پیشنهادات به دفتر قراردادها و امور بازرگانی شرکت آب و فاضلاب منطقه شش تهران تحویل گردد.
۸-مهلت و محل تحویل پیشنهادات: تا ساعت ۱۴:۳۰ روز شنبه مورخ ۹۹/۱۱/۲۵ در سامانه تدارکات الکترونیکی دولت ارایه و بارگذاری گردد(به صورت الکترونیکی) و همچنین پاکت (الف) را به صورت فیزیکی تحویل دفتر قراردادها و امور بازرگانی شرکت آب و فاضلاب منطقه شش تهران نمایند.
۹-زمان گشایش پاکات ارزیابی کیفی: ساعت ۰۹:۰۰ روز یکشنبه مورخ ۹۹/۱۱/۲۶
۱۰-زمان گشایش پاکات (الف، ب، ج): دفتر قراردادها و امور بازرگانی شرکت آب و فاضلاب منطقه شش شهر تهران درساعت ۱۴:۰۰ روز چهارشنبه مورخ ۹۹/۱۱/۲۹
۱۱- هزینه درج آگهی به عهده دستگاه مناقصه گزار می‌باشد.
۱۲-نشانی سایت‌ها: سایت سامانه تدارکات الکترونیکی دولت: www.setadiran.ir
سایت ملی مناقصات: http://iets.mporg.ir، سایت آب و فاضلاب مهندسی کشور: www.nww.ir
سایت آب و فاضلاب منطقه ۶: www.t6ww.tpww.ir
اطلاعات تماس دفاتر ثبت‌نام در سایت سامانه (www.setadiran.ir) بخش ثبت‌نام/ پروفایل تأمین کننده/ مناقصه‌گر موجود است. **مرکز تماس:** ۴۱۹۳۴-۰۲۱

دفتر قراردادها و امور بازرگانی شرکت آب و فاضلاب منطقه ۶ شهر تهران

روزنامه مناقصه مزایده - ۳۱۷۰ - ۹۹/۱۱/۰۶

آگهی تجدید مناقصه عمومی با ارزیابی کیفی ساده شماره ۴۶-۹۹

یک مرحله‌ای | نوبت دوم

شرکت آب و فاضلاب منطقه یک شهر تهران

۱-دستگاه مناقصه‌گزار: شرکت آب و فاضلاب منطقه یک شهر تهران
۲-موضوع مناقصه: انجام خدمات مربوط به تصحیح قرارداد انشعاب آب و فاضلاب، پیش فروش و فروش انشعاب نصب شده فاضلاب و وصول مطالبات معوقه حق انشعاب آب و فاضلاب و معوقه آب بهاء(خدمات درآمدی) در محدوده ناحیه دو شرکت آب و فاضلاب منطقه یک شهر تهران.
۳-برآورد مبلغ مناقصه: ۹,۹۷۲,۸۴۰,۴۰۰ (نه میلیارد و نهصد و هفتاد و دو میلیون و هشتصد و چهل هزار و چهارصد) ریال.
۴-مدت کار: از تاریخ ابلاغ قرارداد به مدت دوازده ماه شمسی.
۵-شرایط شرکت کنندگان: دارای سابقه اجرای حداقل ۳ فقره قرارداد خدمات درآمدی و یا خدمات مشترکین در شرکت‌های آب و فاضلاب با حداقل سقف قرارداد ۶,۰۰۰,۰۰۰,۰۰۰ ریال و ارایه حداقل ۲ سال مفاصا حساب مالیاتی از ۵ سال گذشته و ارایه تأییدیه صلاحیت ایمنی از وزارت تعاون، کار ورفاه اجتماعی.
۶- مهلت، نحوه و محل دریافت اسناد: حداکثر تا ساعت ۱۴:۳۰ روز سه‌شنبه مورخ ۹۹/۱۱/۱۴ با در دست داشتن معرفی‌نامه معتبر (مشتمل بر شماره اقتصادی، شماره ثبت، کد پستی ۱۰ رقمی، شماره تلفن و نمابر) به همراه مهر شرکت و فیش بانکی پرداختی به مبلغ ۳۲۷,۰۰۰ (سیصد وبیست و هفت هزار) ریال به حساب جاری شماره ۳-۶۶۶۶۶۵۶۵-۴۰-۸۴۷ بانک سامان شعبه تجریش به نام شرکت آب و فاضلاب منطقه یک شهر تهران به دبیرخانه شرکت واقع در میدان تجریش، خیابان شهید برادران فناخسرو، ساختمان شماره ۱۸، طبقه اول مراجعه نمایند.
۷-مبلغ سپرده شرکت در مناقصه: ۳۸۹,۱۸۵,۲۲۰ (سیصد و هشتاد و نه میلیون و یکصد و هشتاد و پنج هزار و دویست و بیست) ریال می باشد.
۸-محل تأمین اعتبار: بودجه جاری(طرح‌های غیر عمرانی)
۹-مهلت و محل ارایه پیشنهادات: حداکثر تا ساعت ۱۴:۳۰ روز دوشنبه مورخ ۹۹/۱۱/۲۷ به دبیرخانه شرکت می‌باشد.
۱۰- تاریخ و محل تشکیل جلسه گشایش پاکات: رأس ساعت ۱۱:۰۰ روز سه‌شنبه مورخ ۹۹/۱۱/۲۸ در محل سالن کنفرانس دستگاه مناقصه‌گزار برگزار می‌گردد.
۱۱-سایر شرایط: به پیشنهادهای فاقد امضاء، مشروط، مخدوش و پیشنهاداتی که پس از انقضاء مدت مقرر در فراخوان واصل شود، مطلقاً ترتیب اثر داده نخواهد شد.
■ هزینه خرید اسناد مناقصه قابل برگشت نمی‌باشد.
■ سایر اطلاعات و جزئیات مربوطه در اسناد مناقصه مندرج است.
۱۲-نشانی سایت‌های اینترنتی:
شرکت مهندسی آب و فاضلاب کشور http://www.nww.ir و پایگاه ملی مناقصات ایران http://iets.mporg.ir و آبفای منطقه یک www.t1ww.tpww.ir می‌باشد.

روزنامه مناقصه مزایده - ۳۱۷۲ - ۹۹/۱۱/۰۸

آگهی فراخوان مناقصه عمومی
با ارزیابی کیفی به شماره ۹۹/۳۳

نوبت دوم | یک مرحله‌ای

شرکت آب و فاضلاب منطقه ۶ شهر تهران

شرکت آب و فاضلاب منطقه شش شهر تهران در نظر دارد مناقصه عمومی با ارزیابی کیفی را از طریق سامانه تدارکات الکترونیکی دولت(ستاد) برگزار نماید. کلیه مراحل برگزاری مناقصه تا ارایه پیشنهاد مناقصه‌گران و گشایش پاکت‌ها از طریق درگاه سامانه تدارکات الکترونیکی دولت(ستاد) به آدرس www.setadiran.ir انجام خواهد شد و لازم است مناقصه‌گران در صورت عدم عضویت قبلی، مراحل ثبت‌نام در سایت مذکور و دریافت گواهی امضای الکترونیکی را جهت شرکت در مناقصه محقق سازند.
۱-نام دستگاه مناقصه‌گزار: شرکت آب‌وفاضلاب منطقه شش شهر تهران
۲-موضوع مناقصه: انجام بخشی از کارها و خدمات مورد نیاز در سطوح شغلی مختلف: کارشناسی (فنی، اداری، و مالی) تکنسین فنی، تایپیست، نامه‌رسان، اپراتورتلفن، مسئول و متصدی دفتری، راننده خودرو سبک و سنگین، راننده جرثقیل، کارگر ساده و فنی با استفاده از ۴۶ نفر نیروی انسانی.
۳-مهلت خرید و محل دریافت اسناد مناقصه: متقاضیان شرکت در مناقصه برای دریافت اسناد این مناقصه حداکثر تا ساعت ۱۴:۳۰ مورخ ۹۹/۱۱/۱۲ مبلغ ۱,۰۰۰,۰۰۰ ریال به حساب جاری ۸۱۸۴۰۲۵۸۶۶۰۰۱ بانک سامان شعبه شهرری واریز و اسناد را به صورت الکترونیکی از طریق سامانه تدارکات الکترونیکی دولت دریافت نمایند.
۴- برآورد اولیه مناقصه و محل اعتبار: مبلغ ۶۷,۴۴۰,۲۱۳,۴۶۲ ریال و از محل اعتبارات جاری.
۵-مدت اجرای کار: ۱۲ ماه شمسی
۶-شرایط اختصاصی شرکت در مناقصه:
۱-۶- اشخاص حقوقی حق شرکت در مناقصه را دارند.
۲-۶- ارایه گواهینامه شمول اجرای طرح طبقه‌بندی مشاغل وزارت تعاون، کار و رفاه اجتماعی
۳-۶- مرتبط بودن اساسنامه شرکت کننده با موضوع مناقصه
۴-۶- داشتن گواهی صلاحیت ایمنی از وزارت کار و امور اجتماعی الزامی است.
۷-مبلغ تضمین شرکت درمناقصه: به میزان ۱,۶۶۴,۴۰۲,۱۳۵ ریال می‌باشد که شرکت کنندگان درمناقصه می‌توانند به صورت واریز نقدی به‌حساب جاری شماره ۰۱۰۷۸۰۷۸۷۴۰۰۰ و شماره شبا IR۰۹۰۱۷۰۰۰۰۰۰۰۱۰۷۸۰۷۸۷۴۰۰۰ نزد بانک ملی شعبه بلوار شهرری یاضمانتنامه بانکی و یا چک بانکی تضمینی به نام شرکت آب و فاضلاب منطقه شش شهر تهران تهیه و تضمین مذکور علاوه بر بارگذاری در بخش تعیین شده در سامانه تدارکات الکترونیکی دولت، به صورت اصل در پاکت (الف) قرار داده و لاک و مهر شده تا آخرین مهلت ارایه پیشنهادات به دفتر قراردادها و امور بازرگانی شرکت آب و فاضلاب منطقه شش تهران تحویل گردد.
۸-مهلت و محل تحویل پیشنهادات: تا ساعت ۱۴:۳۰ روز یکشنبه مورخ ۹۹/۱۱/۲۶ در سامانه تدارکات الکترونیکی دولت ارایه و بارگذاری گردد (به صورت الکترونیکی) و همچنین پاکت (الف) را به صورت فیزیکی تحویل دفتر قراردادها و امور بازرگانی شرکت آب و فاضلاب منطقه شش تهران نمایند.
۹-زمان گشایش پاکات ارزیابی کیفی: ساعت ۰۹:۰۰ روز دوشنبه مورخ ۹۹/۱۱/۲۷
۱۰-محل و زمان گشایش پاکات (الف، ب، ج): دفتر قراردادها و امور بازرگانی شرکت آب و فاضلاب منطقه شش شهر تهران درساعت ۱۴:۰۰ روز چهارشنبه مورخ ۹۹/۱۱/۲۹
۱۱- هزینه درج آگهی به عهده دستگاه مناقصه گزار می‌باشد.
۱۲-نشانی سایت‌ها: سایت سامانه تدارکات الکترونیکی دولت: www.setadiran.ir
سایت ملی مناقصات: http://iets.mporg.ir، سایت آب و فاضلاب مهندسی کشور: www.nww.ir
سایت آب و فاضلاب منطقه ۶: www.t6ww.tpww.ir
اطلاعات تماس دفاتر ثبت‌نام در سایت سامانه (www.setadiran.ir) بخش ثبت‌نام/ پروفایل تأمین کننده/ مناقصه‌گر موجود است. **مرکز تماس:** ۴۱۹۳۴-۰۲۱

دفتر قراردادها و امور بازرگانی شرکت آب و فاضلاب منطقه ۶ شهر تهران

روزنامه مناقصه مزایده - ۳۱۷۰ - ۹۹/۱۱/۰۶

روزنامه مناقصه مزایده

صاحب امتیاز: مؤسسه روزنامه مناقصه مزایده
مدیر مسؤول: جلیل قنادزاده ■ سردبیر و مدیر عامل: علی قره‌داغلی
رایانگار مدیر اجرایی: emonaqeseh@gmail.com ■ رایانگار سردبیر: mozayedeh@gmail.com
رایانگار سازمان آگهی‌ها: emonaqeseh5@gmail.com ■ رایانگار تحریریه: emonaqeseh1@gmail.com
مدیر سازمان آگهی‌ها: زهرا قره‌داغی ■ لیتوگرافی و چاپ: چاپخانه صمیم (جاده مخصوص کرج، کیلومتر ۱۶) توزیع: دنیای اقتصاد
نشانی: تهران، خیابان کریم‌خان زند، خیابان ایرانشهر شمالی، روبه‌روی دانشگاه آزاد اسلامی واحد تهران جنوب، پلاک ۲۳۴، طبقه ۲، واحد ۴
تلفن: ۲-۸۸۴۷۵۷۹۰

چاپ مقالات و نظرات در این نشریه به معنای تأیید یا رد آن مطالب نبوده و «مناقصه‌مزایده» دارای مشی مستقل خود می‌باشد.

■ امتیاز روزنامه در طرح رتبه‌بندی: ۵۱ ■

قانونو
شبکه اجتماعی
Qanoono.ir
پرسش و پاسخ معاملاتی خود را در این سایت بیابید
یک اتفاق خوب برای
پرسشگران قانون دوست
دانستن؛ رمز ماندن

وزیر نفت مطرح کرد

تضمین خرید کالاهای نفتی و ارائه تسهیلات به شرط دریافت استاندارد

نباید برای ساخت تجهیزات کار غیراقتصادی انجام داد

گروه انرژی | مناقصه

وزیر نفت بر ضرورت همکاری شرکت‌های ایرانی و خارجی تأکید کرد و گفت: ما قاطعانه و محکم از شما حمایت می‌کنیم؛ دلتان قرص باشد. بیژن زنگنه؛ وزیر نفت، در نشستی با سازندگان داخلی تجهیزات صنعت نفت در زمینه توربین، پمپ و کمپرسور، الکتروموتور، پمپ درون‌چاهی (ESP و SPR) شرکت کرد. وی در آغاز سخنان خود با بیان اینکه این نشست برای هم‌اندیشی با سازندگان داخلی ساخت تجهیزات برگزار شده است، اظهار کرد: ما برای ساخت تجهیزاتی مانند بعضی از ماشین‌های دوار، الکتروموتورهای سنگین با دور متغیر و ثابت، پمپ‌های درون‌چاهی، کمپرسورهای سنگین فرآیندی و توربواکستندرها مشکل داریم که باید برای برطرف کردن آنها اقدام کنیم. وزیر نفت، با بیان اینکه در بخش ساخت پمپ‌ها مشکل پیچیده و حل‌نشده‌ای وجود ندارد و پمپ‌ها در سه شرکت پمپ‌ساز داخلی ساخته می‌شود، افزود: موضوع توربین کمپرسورهای بزرگ هم مدنظر من نیست و در این بخش نیز مشکل خاصی وجود ندارد، اکنون بیشتر واردات ما تجهیزاتی است که در بالا عنوان شد. زنگنه ادامه داد: در بازدیدی که از نمایشگاه داشتم و صحبت‌های مطرح‌شده مشخص شد توانایی‌هایی در ساخت این تجهیزات وجود دارد، بنابراین ما باید تلاش کنیم این توانایی‌ها به فعلیت برسد. همسو با این موضوع می‌توانیم از قوانین و مقرراتی که داریم برای انجام آن کمک بگیریم. منتها ریسک دوطرفه دارد؛ برای ساخت این تجهیزات بخشی را ما می‌پذیریم و بخشی از آن را هم سازندگان باید بپذیرند. وی با بیان اینکه همه تلاشمان را برای حمایت از سازندگان داخلی به‌منظور ساخت تجهیزات عنوان‌شده به کار می‌گیریم، نظام کنترل کیفیت هم برای این تجهیزات تعیین شده و استاندارد IPI هم می‌توانیم به این تجهیزات بدهیم، گفت: درهای همکاری برای شرکت‌هایی که می‌توانند همکاری کنند باز است و ما این در را روی کسی نمی‌بندیم. وزیر نفت، افزود: البته نباید برای ساخت تجهیزات و کالاهای مورد نیاز صنعت نفت کار غیراقتصادی انجام داد و باید در نشست‌های متعدد به تیراژهای اقتصادی رسید. زنگنه؛ به موضوع خرید تضمینی کالاهای موردنیاز صنعت نفت هم اشاره و تصریح کرد: هر سازنده‌ای که بتواند کالای مورد نیاز صنعت نفت را بسازد و استانداردهای آن را از انجمن نفت که متولی این موضوع است دریافت کند، خرید از آن شرکت را تضمین می‌کنیم. این شرکت‌ها می‌توانند با اتکاء به این تضمین، از بانک تسهیلات هم دریافت کنند. وی با بیان اینکه در صورت تحقق ساخت چنین کالاهای کیفی، همزمان خرید خارجی آن کالاها را ممنوع خواهیم کرد و پیمانکاران موظف هستند از این شرکت‌ها خریداری کنند، تأکید کرد: باید ریسک دوطرفه باشد. این‌طور نباشد که ما پول زیادی بدهیم و بعد کالای مطلوبی بیرون نیاید. باید دو طرف ریسک آن را بپذیرند، بیشتر هم بحث تجهیزات دوار است. وزیر نفت، گفت: همچنین در موضوع تعمیرات و نگهداری ماشین‌های دوار هم با هدف کاهش تصدی در شرکت‌های تابع و بهبود بهره‌برداری از تأسیسات شیوه‌نامه‌ای با هدف حمایت از سازندگان داخلی ابلاغ کردیم که اجرایی شده است. زنگنه؛ پس از شنیدن سخنان سازندگان داخلی تجهیزات صنعت نفت با حمایت از تصمیم‌هایی مانند ورود شرکت‌های خارجی به ایران با همکاری شرکت ایرانی، اظهار کرد: یکی از دلایلی که در سال‌های اخیر در انتقال گاز مشکل نداشتیم استفاده از ۱۵۰ توربین داخلی در شبکه گاز بوده است. وی تصریح کرد: بدانید ظرفیت‌های سازندگان ایرانی جزء ثروت‌های ملی است و مهم‌تر از ثروت نفت‌وگاز، ثروت ظرفیت‌های انسانی است که به‌وجود آمدند. ثروت‌های انسانی ما را قادر کردند در سخت‌ترین شرایط سرپا بایستیم و زندگی کنیم. وزیر نفت، بر همکاری بین‌المللی شرکت‌های ایرانی با شرکت‌های خارجی تأکید کرد و با بیان اینکه اگر همکاری بین‌المللی به‌درستی شکل بگیرد سبب رشد می‌شود، گفت: شما (سازندگان داخلی) به‌هیچ‌وجه قانع نباشید که بازار هدفتان تنها ایران باشد، به‌طور حتم باید وارد بازارهای دیگر شوید. زنگنه؛ گفت: این موضوع در ذهنم وجود دارد که اگر می‌خواهیم با شرکت‌های خارجی همکاری کنیم باید از آنها بازار هم مطالبه کنیم، حضور در بازار اکنون یک فناوری است.

خط سوم انتقال برق ارمنستان به‌زودی بهره‌برداری می‌شود

وزیر نیرو، گفت: خط سوم انتقال برق بین ایران و جمهوری ارمنستان در نیمه نخست سال جاری میلادی به بهره‌برداری خواهد رسید. به گزارش ایسنا، رضا اردکانیان در پایان دیدار و گفت‌وگوی خود با وزیر اقتصاد ارمنستان در جمع خبرنگاران، اظهار کرد: مسائل فیمابین با وزیر اقتصاد ارمنستان مرور شد و با توجه به اینکه وزارت نیرو ریاست کمیسیون مشترک همکاری‌های اقتصادی دو کشور را برعهده دارد، توسعه روابط تجاری و همچنین موانعی که بر سر راه این هدف قرار دارد مورد بحث قرار گرفت. وی با اشاره به رفع آلودگی رودخانه ارس به عنوان یکی از موارد مطرح شده، گفت: انتظار داریم که جدیت لازم را از سوی دولت جمهوری ارمنستان برای کنترل برخی آلاینده‌های این رودخانه شاهد باشیم و وعده‌های گذشته عملی شود. اردکانیان؛ افزود: بحث خط سوم انتقال برق هم در حال پیشرفت است و هر چند به دلیل بیماری کووید ۱۹ در اجرای پروژه وقفه ایجاد شد، اما خوشبختانه مشکلات آن برطرف شده و قطعا در نیمه نخست سال میلادی جاری این پروژه به بهره‌برداری خواهد رسید. وی گفت: طرح‌های دیگر و همچنین زمینه‌های توسعه روابط هم وجود دارد که امید است با رفع موانع موجود هر چه زودتر شاهد این موضوع باشیم. همچنین وهان کروبیان؛ وزیر اقتصاد ارمنستان هم، با اشاره به موارد گفت‌وگو درخصوص روابط دوجانبه میان تهران و ایروان اظهار کرد: مهم‌ترین این‌ها آلودگی رودخانه ارس و رفع این آلودگی است. وی گفت: یک هفته قبل از سفر به ایران، شخصاً به منطقه سفر کردم، از نزدیک موضوع را مورد بررسی قرار دادم و شاهد این بودم که سیستم چرخشی آب در چه مرحله‌ای قرار دارد. وی در پایان اظهار امیدواری کرد که این مسأله در آینده خیلی نزدیک انجام و از دستور کار خارج شود.

جزییاتی درباره قطعی‌های برق

سخنگوی صنعت برق، گفت: جداول خاموشی‌های برنامه‌ریزی شده اعلام می‌شود اما تلاش می‌کنیم با همکاری مردم نیاز به خاموشی نباشد. به گزارش ایسنا، مصطفی رجبی‌مشهدی؛ با اشاره به افزایش بی‌رویه مصرف گاز در بخش خانگی و محدودیت سوخت‌رسانی به بخش نیروگاهی، گفت: به موجب پایداری شبکه برق و همچنین اطلاع‌رسانی مطلوب به مردم درباره خاموشی‌های احتمالی تصمیم بر آن شد که جداول خاموشی‌های برنامه‌ریزی شده توسط شرکت‌های توزیع نیروی برق منتشر و اعلام شود. وی درباره اینکه خاموشی‌های برنامه‌ریزی شده برای چه بخش‌هایی از کشور اعلام می‌شود، گفت: شرکت‌های توزیع برای نیمه‌شمالی کشور و مناطق سردسیر اقدام به تهیه و انتشار جداول خاموشی‌ها می‌کنند اما تلاش می‌شود با مدیریت جمیع شرایط دچار خاموشی نشویم. وی با تأکید بر اینکه این اطمینان را به مردم می‌دهیم که اگر نیاز به بروز خاموشی شد، در مناطق مذکور براساس جداول اعلام شده عمل شود تا مردم با اطلاع از زمان بروز قطعی برق نسبت به آن برنامه‌ریزی کنند، تصریح کرد: خاموشی برای هر منطقه حداکثر دو ساعت خواهد بود. اما باز هم تأکید می‌کنم که اگر مردم اقدام به فقط ۱۰ درصد صرفه‌جویی در مصرف گاز و برق کنند، شاهد خاموشی نخواهیم بود. معاون هماهنگی توزیع توانیر، اعلام کرد که شرکت‌های توزیع برق باید به منظور تأمین نیاز مصرف برق کشور، حتماً جداول خاموشی‌های احتمالی به منظور اطلاع مردم اعلام کنند. غلامعلی رخشانی‌مهر؛ در جلسه ستاد مدیریت سوخت نیروگاه‌ها، صنایع و مدیریت مصرف انرژی (گاز و برق) کشور تأکید کرد: از هفتم بهمن‌ماه محدودیت‌هایی در نیروگاه‌های تهران و شمال کشور به دلیل مصرف بالای گاز در بخش خانگی داریم. همچنین محمدحسن متولی‌زاده؛ مدیر عامل توانیر، اعلام کرد که یکشنبه ۲۴ دی برای یک روز در ساعت‌های محدودی خاموشی داشتیم که تنها ۱,۵ درصد از انرژی مصرفی بود اما به دلیل تبعات آن شرمنده مردم شدیم در همان مقطع اعلام شد که نیاز به همکاری مردم است. وی افزود: در چند روز گذشته مردم و همکاران ما در شرکت‌های برق همکاری و تلاش کردند و همین‌طور صنایع همکاری خوبی داشتند که باعث شد به خوبی ۱۰ روز گذشته را سپری کنیم اما به دلیل افزایش مصرف گاز در بخش خانگی این نگرانی وجود دارد که دچار محدودیت شویم. وی با بیان اینکه هم‌اکنون ۸۰ درصد از گاز و ۵۰ درصد از برق تولیدی در بخش خانگی مصرف می‌شود که همین موضوع اهمیت مشارکت مردم را مشخص می‌کند، اظهار کرد: با اقدامات بسیار ساده مانند خاموش کردن لامپ‌های و وسایل برقی اضافی و کاهش یک درجه‌ای دما می‌توانیم مشکل را حل کنیم. به گفته وی؛ در این مدت با تعدیل و اصلاح روشنایی‌ها توانستیم مقداری از مصرف را کم کنیم، روشن کردن مسیر جاده‌ها پذیرفته نیست و تنها در جایی که انسان‌ها تردد دارند، باید روشنایی ایجاد شود. متولی‌زاده؛ ادامه داد: تنها در جایی که انسان‌ها تردد دارند، باید روشنایی ایجاد شود، هر پایه روشنایی معادل مصرف برق یک‌خانوار برق مصرف می‌کند، در این مدت بیش از ۷۰۰ هزار پایه خاموش شد، با خاموش کردن یک پایه روشنایی یعنی جلوگیری از سوزاندن ۱۰۰۰ لیتر سوخت و انتشار سه تن آلاینده‌های دی‌اکسید کربن در هر سال جلوگیری می‌شود. وی با تأکید بر اینکه اطلاع به مردم از جداول خاموشی‌ها حق مردم است و البته باید تأکید کنیم که این جداول احتمالی است و اگر مردم همکاری کنند امیدواریم که مشکلی ایجاد نشود، تصریح کرد: همگی تلاش داریم که خاموشی ایجاد نشود، در عین‌حال صنعت برق با راه‌اندازی پویش انرژی همدلی تلاش دارد تا با جلب همکاری مردم، شهرهایی که در مصرف برق صرفه‌جویی کنند، منافع حاصل از آن به خود همان شهر برسد.

کیوسک اخبار

جذب ۱۰ هزار نیروی جویای کار در طرح ۲۸ مخزن نفتی

مدیر کل تعاون، کار و رفاه‌اجتماعی خوزستان، با اشاره به اجرای طرح ۲۸ مخزن نفتی در استان، از جذب ۱۰ هزار نیروی جویای کار در این طرح از طریق مؤسسات کاریابی خبر داد. به گزارش ایسنا، ارسلان غمگین؛ در جمع خبرنگاران اظهار کرد: نشست‌هایی با شرکت ملی مناطق نفت‌خیز جنوب و تیم اجرایی طرح نگهداشت و افزایش تولید مناطق نفت‌خیز جنوب در قالب طرح ۲۸ مخزن برگزار شد و در این راستا، جذب ۱۰ هزار نیروی کار مورد نیاز این بخش به اداره کل تعاون، کار و رفاه‌اجتماعی خوزستان سپرده شده است و این اداره کل نیز این کار را به مؤسسات کاریابی واگذار می‌کند. وی با بیان اینکه دولت بیش از ۱۵ سال پیش تصمیم گرفت در راستای کاهش تصدی‌گری، بخشی از وظایف را به کانون‌های کاریابی واگذار کند، افزود: در حال حاضر شش مؤسسه کاریابی در اهواز فعال هستند که جذب بخشی از نیروهای طرح ۲۸ مخزن شرکت ملی مناطق نفت‌خیز جنوب در شهرستان اهواز و از طریق این مؤسسات کاریابی انجام می‌شود. مدیر کل تعاون، کار و رفاه‌اجتماعی خوزستان با بیان اینکه ارجاع جذب نیروی شرکت‌ها به مؤسسات کاریابی یکی از حمایت‌های خوب از این مراکز است، گفت: اسامی شش مؤسسه کاریابی در اهواز و در سایت اداره کار ذکر شده است و طبق گفته مجری این طرح، به‌زودی مراحل جذب آغاز می‌شود. غمگین؛ با بیان اینکه مؤسسات کاریابی براساس بانک اطلاعاتی از معرفی نیروی ناکارآمد جلوگیری می‌کنند، عنوان کرد: جلسه‌ای با کانون‌های کاریابی فعال در سطح اهواز برای بررسی مسائل و جزییات مربوط به جذب نیروها تشکیل شده است. در جلسه‌ای که با شرکت ملی مناطق نفت‌خیز جنوب داشتیم نیز مقرر شد که حتی جذب فرزندان کارکنان این شرکت، باید از طریق مؤسسه کاریابی انجام شود و حتی یک نفر جذب نیرو در طرح ۲۸ مخزن نداشته باشند تا در معرفی‌ها با عدالت انجام شود. وی افزود: معرفی‌ها از مراکز دیگری به جز کاریابی‌ها، کارشناسانه نیست؛ جذب نیرو باید از طریق کاریابی‌ها انجام شود تا اثر آن در جامعه تولید، افزایش بهره‌وری طرح و جذب بیکارانی که نیاز آن مجموعه است، دیده شود.

عراق برای جبران نقض پیمان اوپک‌پلاس دست به کار شد

عراق قصد دارد به منظور جبران نقض سهمیه اوپک‌پلاس در سال گذشته، تولیدش را در ماه‌های ژانویه و فوریه کاهش دهد. به گزارش ایسنا، علی نزار؛ نایب‌رئیس شرکت دولتی سومو اعلام کرد این کشور در ماه‌های ژانویه و فوریه حدود ۳,۶ میلیون بشکه در روز نفت تولید خواهد کرد که پایین‌ترین سطح تولید از اوایل سال ۲۰۱۵ و در مقایسه با سطح تولید حدود ۳,۸۵ میلیون بشکه در روز در دسامبر خواهد بود. صادرات نفت عراق شامل صادرات منطقه کردستان عراق طی این مدت اندکی بیش از سه میلیون بشکه در روز خواهد بود. این رقم در ماه میلادی گذشته تقریباً ۳,۳ میلیون بشکه در روز بود. این مقام عراقی، گفت: توانایی بغداد برای برآورده کردن اهداف مذکور به توافق دولت نیمه خودمختار منطقه کردستان عراق برای کاهش عرضه از میادین تحت کنترل این منطقه بستگی دارد. دولت مرکزی عراق در گذشته بارها شکایت کرده بود که نمی‌تواند تولید منطقه کردستان را کنترل کند. اوپک و متحدانش در قالب گروه اوپک‌پلاس در آوریل سال گذشته با محدودیت عرضه به منظور تقویت قیمت‌ها موافقت کردند. عربستان سعودی بعداً از عراق و سایر اعضا شامل نیجریه بابت تولید بالاتر از سهمیه تعیین شده انتقاد کرد و از آنها خواست کاهش تولید جبرانی داشته باشند. عراق بر پایبندی خود به توافق اوپک‌پلاس که تا سال میلادی آینده ادامه خواهد داشت، تأکید کرده است. تصمیم عراق برای تولید کمتر نفت در پی تصمیم مشابه عربستان سعودی در ماه میلادی جاری صورت گرفته است. با تشدید شیوع ویروس کرونا، عربستان سعودی تولیدش در فوریه و مارس را به میزان یک میلیون بشکه در روز کاهش خواهد داد. این اقدام که به منزله محدودیت عرضه در بازار است، از قیمت‌ها پشتیبانی کرده است. آمار نفتکش‌ها نشان می‌دهد عراق هم‌اکنون نفت کمتری می‌فروشد. صادرات این کشور در ۱۵ روز نخست ژانویه درست بالای سه میلیون بشکه در روز بوده است.

بهره‌برداری از ۲۳ پروژه بزرگ آب و برق در کشور

پویش #هرهفته_الف_ب_ایران سه‌شنبه دیروز با ۲۳ پروژه به ارزش شش هزار و ۸۶۰ میلیارد ریال در چهار استان وارد سی‌وهشتمین هفته خود می‌شود. به گزارش ایرنا، دومین مرحله افتتاح طرح‌های مهم صنعت آب و برق در قالب پویش #هر هفته_الف_ب_ایران فعالیت خود را از فروردین‌ماه امسال آغاز کرد. این مرحله از پویش، بهره‌برداری از طرح‌های مهم صنعت آب و برق را برای سراسر کشورمان در شرایط سخت تحریمی به همراه داشت و نشان داد با وجود شرایط سخت تحمیل شده به کشور، قطار سازندگی دولت «تدبیر و امید» زمین‌گیر نشده و همچنان با قوت روبه جلو در حرکت است. وزیر نیرو در زمان راه‌اندازی این پویش به مردم قول داده بود تا پایان سال، هر هفته از پروژه‌های مهم صنعت آب و برق در سراسر کشور رونمایی کند. در قالب پویش #هر هفته_الف_ب_ایران مقرر است از ۲۵۰ پروژه مهم صنعت آب و برق در سراسر کشور با سرمایه گذاری ۵۰ هزار میلیارد تومان بهره‌برداری شود. اهمیت این پویش به قدری بود که حسن روحانی؛ رئیس جمهوری، دهم تیرماه امسال در پیامی که به وزیر نیرو بابت این طرح، گفت: اقدام‌های برنامه‌ریزی شده در زمینه دو نیاز اساسی مردم یعنی آب و برق (الف و ب)، عبور بی‌مشکل از تابستان‌های گرم و خشک، ایجاد امنیت روحی و اجتماعی در جهت استمرار بهره‌گیری از دو نعمت ارزشمند، اعتماد لازم برای برنامه‌ریزی اقتصادی و نگاه امیدوارانه به تابستان ۹۹ با وجود مواجهه با پاندمی کووید ۱۹ و عدم دغدغه مردم برای قطعی آب یا برق در بیمارستان، منزل یا محل کار از یک‌سو و بیان و تشریح لازم در پایان طرح‌ها و افتتاح آنها به سبکی نوین و دلگرم‌کننده از سوی دیگر، برای مردم ایران و دولت تدبیر و امید افتخارآمیز و غرورآفرین بود. اکنون این پویش به هفته سی‌وهشتم خود رسیده و قرار است بهره‌برداری از ۲۳ پروژه بزرگ صنعت آب و برق به ثمر بنشیند. براساس گزارش وزارت نیرو، در هفته‌های گذشته در قالب این پویش شاهد به ثمر رسیدن ۲۰۴ پروژه بزرگ صنعت آب و برق کشور بودیم و فردا ۲۳ پروژه دیگر در استان‌های قم، اصفهان، زنجان و سمنان به صورت ویدیو کنفرانس افتتاح خواهد شد که با بهره‌برداری از این طرح‌ها، مجموع پروژه‌های به ثمر رسیده از ابتدای امسال به عدد ۲۲۷ می‌رسد. پروژه‌های این هفته پویش #هرهفته_الف_ب_ایران، هم برقی است و هم آبی؛ ۲۰ پروژه در صنعت برق و سه پروژه در صنعت آب چهار استان کشور. در استان زنجان دو پروژه برق‌رسانی، دو طرح بهینه‌سازی شبکه، دو پروژه ساخت خطوط و چهار پروژه تأمین برق، در مجموع ۱۰ پروژه برای تأمین بار متقاضیان جدید، تأمین برق مشترکان شهرک‌های صنعتی، افزایش رضایت‌مندی مشترکان و کاهش خاموشی‌ها به بهره‌برداری می‌رسد. اما در استان قم نیز با حضور ویدیو کنفرانسی وزیر نیرو یک پروژه فاضلاب مسکن مهر، هفت پروژه تأمین برق، ساخت یک نیروگاه برق آبی و یک نیروگاه خورشیدی، نصب و راه‌اندازی یک نیروگاه تولید پراکنده و اجرای یک پروژه توسعه و بهینه‌سازی شبکه‌های فشار ضعیف با هدف تأمین برق و بهبود کیفیت توان و کاهش تلفات، تقویت شبکه فوق توزیع و بهبود پایداری شبکه افتتاح می‌شود. همچنین پروژه تأسیسات نمک‌زدایی، اصلاح و بازسازی خط انتقال آب‌نابر و ساخت سه باب مخزن در استان اصفهان برای تأمین آب شهرستان نوش‌آباد و شهر کاشان با اعتبار ۱۱۹,۵ میلیارد تومان قرار است به بهره‌برداری برسد. بر پایه این گزارش، تنها پروژه استان سمنان نیز پروژه آب‌رسانی به یک‌هزار و ۷۱۶ خانوار در ۱۱ روستای این استان است که با اجرای ۱۴,۱ کیلومتر خطوط انتقال و ۸۶۰ مترمکعب مخازن ذخیره آماده افتتاح شده است.