روزنامه مناقصه مزایده

سه‌شنبه ۱۴ بهمن ۱۳۹۹ ■ ۱۹ جمادی‌الثانی ۱۴۴۲ ■ **سال شانزدهم** ■ شماره ۳۱۷۷ ■ قیمت ۳۵۰۰۰ ریال ■ ۸ صفحه

اجتماعی، فرهنگی، سیاسی، اقتصادی

Tuesday ■ 02.Feb.2021 ■ Vol.16 ■ No.3177 ■ 35000 RIs ■ ISSN:2008-2886

فراخوان‌های امروز

شرکت مادر تخصصی بازرگانی دولتی ایران

سازمان امور مالیاتی کشور

دانشگاه علوم پزشکی و خدمات بهداشتی و درمانی استان همدان

شرکت مدیریت تولید برق شهید مفتح

معاونت مهندسی نهاجا

وزارت نیرو شرکت سهامی برق منطقه‌ای تهران

فراخوان‌های امروز

شرکت پالایش نفت بندرعباس

رایتل RighTel

شرکت عمران شهر جدید پرند

شرکت زراعی دشت ناز

FAJAT

شرکت صنایع مس کرمان

خبری از ارزانی اینترنت نیست؛ سود اپراتورهای اینترنتی بیشتر شد!

معاون وزیر ارتباطات، با تشریح جزییات کاهش قیمت ۲۵ درصدی پهنای باندی که به اپراتورهای ارتباطی فروخته می‌شود، گفت: این کاهش قیمت به معنای ارزان شدن اینترنت کاربران نیست. به گزارش مهر، کمیسیون تنظیم مقررات ارتباطات در جلسه اخیر خود کاهش ۲۵ درصدی قیمت پهنای باند اینترنت را مصوب کرد. این تغییر قیمت، مربوط به پهنای باندی می‌شود که شرکت ارتباطات زیرساخت...

صفحه ۲

چرا صنعت خودرو خصوصی اداره نمی‌شود؟

خصوصی‌سازی و واگذاری سهام خودروسازان وعده‌ای بود که از ابتدای دولت یازدهم داده شده بود، اما آنچه که مشخص است طی این چند سال دولت نه‌تنها سهام خود را در دو شرکت بزرگ خودروسازی واگذار نکرد، بلکه به بهانه تحریم دخالت خود را در این صنعت بیشتر هم کرده است.

صفحه ۵

سرپرست معاونت معدن و صنایع معدنی وزارت صمت

اکتشاف نکته کلیدی توسعه صنعت فولاد

صفحه ۶

سرخابی‌ها؛ از مزایدات نافرجام تا واگذاری در آخرین دهه فجر قرن چهاردهم

صفحه ۷

ارز ۱۷ هزار و ۵۰۰ تومانی بودجه موجب تورم و گرانی خودرو می‌شود

صفحه ۵

کیوسک مناقصه و مزایده

خرید واکسن کرونا؛ از حضور در مناقصه تا جنگ بر سر مورد تأیید بودن یا نبودن!
صفحه ۱

دستور لغو مزایده مخابرات راه‌دور شیراز در آخرین روزهای مسؤولیت دادستان
صفحه ۲

برگزاری مزایده باقیمانده معادن راکد خراسان‌رضوی تا پایان سال
صفحه ۶

مزایده ۵۸ معدن در بوشهر
صفحه ۶

احداث تصفیه‌خانه غرب صدرا به مناقصه می‌رود
صفحه ۸

خرید واکسن کرونا؛ از حضور در مناقصه تا جنگ بر سر مورد تأیید بودن یا نبودن!

گروه اجتماعی | مناقصه مزایده

تحریم‌های ظالمانه که در دولت ترامپ به اوج خود رسید، باعث شد که واردات دارو به‌عنوان کالایی مهم مورد خطر جدی قرار بگیرد. در واقع با پیروزی دونالدترامپ در انتخابات ریاست‌جمهوری آمریکا، برجام به‌عنوان بزرگ‌ترین دستاورد دولت مورد هجمه فراوان قرار گرفت و در نهایت با خروج آمریکا از برجام اعتبارش را از دست داد. دولت وقت آمریکا اما همواره تأکید می‌کرد که دارو به‌عنوان کالایی بشردوستانه هیچ وقت مورد تحریم قرار نگرفته است اما در واقعیت به دلیل عدم وجود راهی برای انتقال پول ایران برای خرید دارو، این کالای مهم با مشقات فراوان برای واردات روبه‌رو شد. از سوی دیگر نیز پاندمی‌ویروس کرونا باعث شد تا بار دیگر نگاه‌ها به مشکلات واردات دارو معطوف گردد. دولت پیش‌تر و از طریق شرکت در مناقصات خرید دارو داروهای مورد نیاز کشور را وارد می‌کرد و از زمان تحریم‌های شدید غرب و خصوصاً آمریکا بر علیه کشورمان، این شرکت‌های خصوصی بودن که با حضور در مناقصات سعی در فراهم کردن داروهای مورد نیاز کشور کردند. حال دو چالش بزرگ پیش‌روی سلامت افراد جامعه قرار دارد، اول اینکه برخی از سران کشور همچون رهبر معظم انقلاب مخالف واردات واکسن کرونا از برخی دول غربی و آمریکا هستند و دومی آن که با قطعی شدن خرید واکسن کرونای روسی جنجال‌ها بر سر تأیید آن به وجود آمده تا حدی که علاوه بر برخی نهادهای پزشکی، حتی برخی از نمایندگان مجلس نیز حاضر به زدن این واکسن روسی نیستند!

مخالفان واکسن روسی

ابتدا مینومحرز؛ عضو کمیته علمی ستاد مقابله با کرونا اظهار داشت: «تهیه و واردات واکسن کرونای روسی توسط دولت از شانس بد مردم ایران است. در حال حاضر به هیچ عنوان از این انتخاب راضی نیستم. من به‌عنوان یکی از اعضای کادر درمان این واکسن را تزریق نمی‌کنم زیرا تاکنون هیچ اطلاعاتی از آن منتشر نشده است. واکسن کرونا باید دارای استانداردهای جهانی باشد. از نظر ما واکسنی استاندارد است که مورد تأیید یکی از منابع بین‌المللی باشد که یکی از آنها سازمان بهداشت جهانی و دیگری سازمان غذا و داروی اتحادیه اروپاست در صورتی که این واکسن تأییدیه هیچ کشوری را ندارد زیرا به دلیل تعصبات حاضر نیستند اطلاعات واکسن را در اختیار دیگر کشورها قرار دهند. البته روسیه جزء اتحادیه اروپاست، چرا تاکنون واکسن را برای تأییدیه به سازمان بهداشت اروپا نفرستاده؟ معلوم نیست چگونه سازمان غذا و داروی کشور آن را تأیید کرده‌اند و جزء منابع بین‌المللی شده‌اند؟ سازمان غذا و داروی ایران زمانی می‌تواند دارو و واکسنی را تأیید کند که پیش از آن دارو یا واکسن مورد تأیید سازمان بهداشت جهانی قرار گرفته باشد. وقتی دارو یا واکسنی هنوز مورد تأیید هیچ منبعی نیست، سازمان غذا و داروی داخلی نمی‌تواند آن را تأیید و توزیع کند. وقتی هنوز هیچ اطلاعاتی از واکسن درز نشده، بر حسب چه فرآیندی آن را تأیید می‌کنند؟ پس از مینومحرز، نوبت به ۹۸ عضو مجمع عمومی سازمان نظام پزشکی بود تا در نامه‌ای به ریاست‌جمهوری، خرید واکسن روسی اسپوتنیک V از این کشور را غیرموجه و خطرآفرین بدانند و خواستار لغو خرید و توزیع آن شوند.

موافقان واکسن روسی

سازمان غذا و دارو وزارت بهداشت اما به سخنان مینومحرز؛ عضو کمیته علمی‌ستاد ملی کرونا درباره واکسن روسی کرونا واکنش نشان داد و تأکید کرد: «تنها مرجع صلاحیت‌دار برای تأیید واکسن‌های داخلی و خارجی سازمان غذا و داروست. ایشان شأنی برای ارزیابی واکسن‌های دیگر ندارند چنان که ورودی در این موضوع هم نداشته‌اند. مرجع تأیید واکسن از جمله واکسن داخلی که ایشان مسؤول کارآزمایی بالینی آن هستند، سازمان غذا و دارو است. پس از آن نوبت به سعید نمکی؛ وزیر بهداشت بود که جواب منتقدان را بدهد. وی گفت: «واکسنی را وارد می‌کنیم که گواهی مصرف اضطراری داشته و در شش کشور دنیا هم مصرف شده باشد. خدمت‌گزاران را خائن به مردم جلوه ندهید که این خیانت و ظلم است و این خیانت ملی در سخت‌ترین زمان‌های این مملکت است. من روزی که سرپرست شدم دکان برخی را در سازمان غذا و دارو و هیأت امنای ارزی تعطیل کردم. خیلی‌ها گفتند مگر تو رأی نمی‌خواهی؟ گفتم من آبروی خودم را نزد خدا می‌خواهم، روز قیامت خداوند نمی‌گوید تو که اشراف داشتی بر این فساد پس چرا معامله کردی؟ آقایانی هم که برخی بلواها را راه می‌اندازند به امید جابه‌جا کردن برخی منابع، این خواب را پریشان ببینند، اجازه نخواهیم داد که در این ایام پربلا عده‌ای بازار تازه راه بیندازند. ما هم واکسن داخلی را با قدرت دنبال می‌کنیم و هم از مطمئن‌ترین منابع واکسن وارد می‌کنیم و به کوری چشم خیلی‌ها اول هم به خود و خانواده خودمان تزریق می‌کنیم تا همه بدانند ما سلامت مردم را در اولویت می‌دانیم.»

حال باید منتظر ماند و دید که با ورود واکسن روسی آیا مسؤولان حاضرند تا ابتدا این واکسن را روی خود آزمایش کنند یا همچون برخی از نمایندگان مجلس و برخی از مقامات پزشکی حاضر به استفاده از آن نیستند.

یقین دارم که امام(ره) از این شرایط اصلاً راضی نیست

عضو مجمع تشخیص مصلحت نظام، گفت: امام آمد و به ما یاد داد که همه چیز متعلق به ملت است. من می‌خواهم تأکید کنم، به‌خصوص امروز که کشور ما در شرایط سختی دارد به سر می‌برد و من یقین دارم که امام(ره) از این شرایط اصلاً راضی نیست، اصلاً راضی نیست. به گزارش سایت دولت‌بهار، محمود احمدی‌نژاد؛ در حاشیه حضور در مرقد امام(ره) و تجدید میثاق با آرمان‌های انقلاب در سخنانی گفت: دهه‌فجر را به ملت بزرگ ایران و همه ملت‌های جهان، صمیمانه تبریک عرض می‌کنم. بدون تردید انقلاب عظیم ملت ایران در سال ۵۷ یک نقطه‌عطف در حرکت کمالی جامعه بشری برای رسیدن به قله‌های آزادی، عدالت و کرامت انسانی بود. این انقلاب همچنان پرشور ادامه دارد. اگر بخواهیم بزرگ‌ترین دستاورد حرکت امام را برشماریم باید به بیداری عظیم انسانی در سراسر جهان اشاره کنیم. اجازه بدهید این جمله را هم بگویم؛ امام آمد و به ما یاد داد که همه چیز متعلق به ملت است. من می‌خواهم تأکید کنم، به‌خصوص امروز که کشور ما در شرایط سختی دارد به سر می‌برد و من یقین دارم که امام از این شرایط اصلاً راضی نیست، اصلاً راضی نیست. رئیس‌جمهور سابق کشور، افزود: امام آمد، اعلام کرد و این باور را ایجاد کرد که همه چیز متعلق به ملت است. انقلاب هم مال ملت است، کشور مال ملت است، حکومت مال ملت است و همه اینها باید در خدمت ملت، در خدمت پیشرفت و اعتلای ملت، در خدمت آزادی و کرامت ملت، در خدمت اعمال اراده و تعیین سرنوشت آحاد مردم قرار بگیرد. اگر فقط بخشی از ثروت طبیعی، عادلانه بین مردم تقسیم شود، همه می‌توانند در کرامت، رفاه و عزت زندگی کنند، بدون نیاز به دیگران، بدون نیاز به سرخم کردن یا تحمل قراردادهای یک‌جانبه تحمیلی، با شرافت زندگی کنند. اینها آموزه‌هایی است که امام به ما یاد داد و امروز بیش از همه دهه‌های گذشته، نیازمند بازگشت به حقیقت آموزه‌های امام هستیم. جهان نیازمند آن‌هاست. من بر این باور هستم که به‌زودی حقیقت راه امام و حقیقت راه ملت بزرگ ایران در همه جهان فراگیر خواهد شد و انشاا... مقدمات، برای استقرار عدل جهانی، آزادی جهانی، جهان انسانی و انسان جهانی، با پرچمداری یگانه هستی، بقیه‌ا...، امام عصر(عج) فراهم خواهد شد. انشاا... ملت ایران در این مرحله هم پیشگام همه ملت‌ها خواهد بود به فضل الهی.

با خرید اشتراک ویژه در سایت

Qanoonnameh.ir

می‌توانید نسخه الکترونیکی این نشریات را با نصف قیمت در اختیار داشته باشید

- ۱۰- قوانین و مقررات سرمایه‌گذاری و مشارکت عمومی-خصوصی
- ۹- قوانین و مقررات مناقصه مزایده «ویرایش آخر (دهم)»
- ۵و۶-قوانین تنظیم بخشی از مقررات مالی دولت
- ۸- قوانین و مقررات خرید خدمات مشاوره
- ۱۳- قوانین و مقررات معاملات بانک‌ها (به زودی)

همچنین نشریات زیر کاملا رایگان و بدون ثبت‌نام در دسترس است

فصلنامه قانون

- ۳- قانون و مقررات بودجه ۹۷ کل کشور
- ۱- قانون برنامه ششم توسعه
- ۴- قوانین و مقررات حمایت از کالای ایرانی و تولید ملی
- ۷- قانون بودجه ۹۸ کل کشور
- ۱۱- قانون و مقررات بودجه ۹۹ کل کشور

خبری از ارزانی اینترنت نیست؛ سود اپراتورهای اینترنتی بیشتر شد!

معاون وزیر ارتباطات، با تشریح جزییات کاهش قیمت ۲۵ درصدی پهنای باندی که به اپراتورهای ارتباطی فروخته می‌شود، گفت: این کاهش قیمت به معنای ارزان شدن اینترنت کاربران نیست. به گزارش مهر، کمیسیون تنظیم مقررات ارتباطات در جلسه اخیر خود کاهش ۲۵ درصدی قیمت پهنای باند اینترنت را مصوب کرد. این تغییر قیمت، مربوط به پهنای باندی می‌شود که شرکت ارتباطات زیرساخت به اپراتورهای ارتباطی و شرکت‌های اینترنتی می‌فروشد. حسین فلاح‌جوشقانی؛ معاون وزیر ارتباطات و دبیر کمیسیون تنظیم مقررات ارتباطات، درباره این مصوبه جدید توضیح داد و گفت: کمیسیون تنظیم مقررات ارتباطات با توجه به افزایش مصرف پهنای باند اینترنت در کشور، نرخ جدیدی را برای فروش پهنای باند به اپراتورهای ارتباطی در نظر گرفته است. وی ادامه داد: این یک قاعده است که زمانی که مصرف افزایش یابد، قیمت کاهش پیدا کند. بر این اساس ما حدود دو سال پیش نیز در مصوبه ۲۶۶ کمیسیون تنظیم مقررات ارتباطات، قیمت پهنای باند را ۲۵ درصد کاهش دادیم. هم اکنون نیز در راستای افزایش مصرف پهنای باند، هزینه پهنای باند اینترنت که توسط شرکت ارتباطات زیرساخت برای اپراتورها تأمین می‌شود، بین ۲۵ تا ۳۰ درصد (با توجه به شرایط مختلف) کاهش می‌یابد. معاون وزیر ارتباطات در پاسخ به این سؤال که این تصمیم آیا به پیشنهاد شرکت ارتباطات زیرساخت صورت گرفته است، گفت: این مصوبه در پی بررسی کارشناسی میان شرکت ارتباطات زیرساخت و سازمان تنظیم مقررات و ارتباطات رادیویی و به پیشنهاد مجموعه وزارت ارتباطات، در کمیسیون تنظیم مقررات ارتباطات مطرح شد و پس از مدتی بررسی، این عدد نهایی و در کمیسیون به تصویب رسید. رئیس سازمان تنظیم مقررات و ارتباطات رادیویی، در پاسخ به این سؤال که با توجه به حواشی‌های اخیر درخصوص توسعه پهنای باند، آیا ضرب‌الاجلی برای کاهش قیمت پهنای باند مدنظر بوده است، گفت: این مصوبه هیچ ربطی به این موضوعات ندارد و یک بحث کاملاً کارشناسی و فنی است که طرح آن به اوایل تابستان بازمی‌گردد. فلاح‌جوشقانی ادامه داد: با توجه به اینکه اپراتورها در شرایط فعلی، قیمت اینترنت را برای مردم ثابت نگه داشته‌اند و نیز با توجه به افزایش مصرف پهنای باند، تصمیم ارزان شدن پهنای باند در راستای کاهش هزینه اپراتورها صورت گرفته است. وی درخصوص تأثیر این مصوبه در ارزان شدن قیمت نهایی اینترنت برای مصرف‌کننده، گفت: مطابق با مأموریتی که کمیسیون تنظیم مقررات ارتباطات به رگولاتوری داده است، باید تأثیر این مصوبه بر قیمت تمام شدن کاربران با حضور اپراتورها مورد بررسی قرار گیرد. باید شرایط بررسی شود و فعلاً نمی‌توان در مورد کاهش قیمت اینترنت مصرف‌کنندگان نظر قطعی داد. دبیر کمیسیون تنظیم مقررات ارتباطات، در پاسخ به این سؤال که آیا در این مصوبه الزامی برای کاهش قیمت اینترنت توسط اپراتورها مطرح شده است، گفت: اپراتورها در تعرفه اینترنت سقف و کف قیمت دارند و براساس این سقف و کف، بسته‌های اینترنت را برای کاربران تعریف می‌کنند. در این راستا اپراتورهای غالب (سهم بالایی از بازار دارند) باید بسته‌های تعریف شده را به تأیید رگولاتوری برسانند و اپراتورهای غیر غالب نیز باید آن را به اطلاع رگولاتوری برسانند. در مجموع نرخ بسته‌های اینترنت، در چارچوب مصوبات کمیسیون تنظیم مقررات ارتباطات پیش می‌رود. اما برای تغییر این قیمت‌ها باید بررسی شود که کاهش ۲۵درصدی نرخ پهنای باند، در سبد هزینه‌های اپراتورها چه تأثیری دارد و براساس آن در مورد قیمت تمام شده اینترنت برای کاربر، تصمیم‌گیری شود. فلاح‌جوشقانی؛ تأکید کرد: آنچه که مسلم است اینکه مصوبه امروز کمیسیون تنظیم مقررات ارتباطات برای کاهش هزینه پهنای باند اپراتورهاست. وی در پاسخ به اینکه قول ارزان شدن قیمت اینترنت را به کاربران نمی‌دهید؟ اظهار داشت: باید این موضوع بررسی شود. فعلاً رگولاتوری از جانب کمیسیون تنظیم مقررات ارتباطات مأموریت دارد تا موضوع را بررسی و گزارش دهد. زمان آن نیز معلوم نیست. معاون وزیر ارتباطات، در مورد اینکه آیا برای سال آینده شاهد کاهش قیمت اینترنت کاربران خواهیم بود، گفت: باید ببینیم. نمی‌شود حرف نسیه زد. رگولاتوری براساس مأموریت‌هایش اقدام می‌کند و نتایج آن را به کمیسیون تنظیم مقررات ارتباطات گزارش می‌دهد. انشاا... اگر تصمیمی گرفته شد به استحضار مردم می‌رسانیم. وی تصریح کرد: فعلاً نمی‌توان روی قیمت اینترنت برای کاربر نهایی نظری داد. چون بحث این مصوبه مربوط به قیمت پهنای باند اینترنت زیرساخت بوده است. در مصوبه فعلی چیزی درخصوص قیمت اینترنت کاربران نیامده اما ممکن است در آینده، کمیسیون تنظیم مقررات ارتباطات براساس گزارش رگولاتوری در این زمینه تصمیماتی بگیرد. رئیس سازمان تنظیم مقررات و ارتباطات رادیویی، گفت: مصرف اینترنت با توجه به شرایط کرونا طی یک سال اخیر در مجموع بیش از دو برابر شده و ترافیک شبکه ملی اطلاعات به واسطه پلتفرم‌های آموزشی و دانشگاهی افزایش یافته است. به همین دلیل شرکت ارتباطات زیرساخت، با کاهش قیمت پهنای باند موافقت کرد. وی در پاسخ به اینکه نحوه محاسبه قیمت فروش پهنای باند چگونه است، افزود: در این مصوبه، تعرفه پهنای باند مطابق با میزان مصرف اپراتورها در جدول آمده است. شرکت ارتباطات زیرساخت، اینترنت بین‌الملل را که وارد کشور می‌کند، مطابق این جدول به اپراتورها می‌فروشد. برای مثال در مصوبه قبلی، پایین‌ترین نرخ پهنای باند به‌ازای هر مگابیت برثانیه ۷۵ هزار تومان بوده است. اگر اپراتور حدود ۱۰۰ گیگابیت پهنای باند از زیرساخت خریداری کند، باید به‌ازای هر مگابیت ۷۵ هزارتومان پرداخت می‌کرد که این رقم هم اکنون ۲۵درصد کاهش یافته است.

وزیر ارتباطات

تکلیف اختصاص پهنای باند خدمات داخلی و خارجی تصویب شد

وزیر ارتباطات، گفت: طبق سیاست‌های اصولی پهنای باند در افق ۱۴۰۴ که در شورای‌عالی فضای مجازی تکلیف شده، پهنای باند خدمات پایه داخلی نسبت به پهنای باند خارجی باید ۷۰ به ۳۰ درصد باشد. به گزارش مهر، محمدجواد آذری‌جهرمی، در برنامه «تیتر امشب» شبکه خبر، در پاسخ به اینکه وزارت ارتباطات در اجرای مطالبات رهبری در حوزه اجزای شبکه ملی اطلاعات از زمان‌بندی‌ها عقب است و همچنین تأکید ایشان بر سیاست‌های اصولی پهنای باند که باید اجراء شود، گفت: اجزای شبکه ملی اطلاعات و ارتباطات و پیشرفت آن روشن است. اشاره مقام رهبری به نامه‌ای است که در دی‌ماه ۹۸ مکتوب شده که تعیین تکلیف کردند اختلاف در زیرساخت‌ها باید برطرف شود. عقب‌ماندگی به آن بخش اشاره دارد که در حال پیگیری است. سیاست‌های اصولی پهنای باند نیز در سند افق ۱۴۰۴ که در شورای‌عالی فضای مجازی تدوین شده، آمده است و مطابق با این سیاست‌ها، نسبت پهنای باند داخلی خدمات پایه فضای مجازی به پهنای باند خارجی باید ۷۰ به ۳۰ درصد باشد. وی با بیان اینکه توسعه پهنای باند دستوری نبوده و مصرفی است و مصرف هم به ذائقه کاربران مربوط است، گفت: تحقق اهداف سیاست اصولی با بستن و مسدود کردن رخ نمی‌دهد. وزیر ارتباطات درخصوص انتقاداتی که رهبر انقلاب درخصوص عدم اهتمام به برگزاری جلسات شورای‌عالی فضای مجازی و عقب بودن اجزای شبکه ملی اطلاعات از برنامه زمان‌بندی در دوم شهریورماه ۹۹ داشته‌اند نیز، تأکید کرد: رهبری افق‌های عالی نظام را ترسیم می‌کنند و ما از رهنمودهای ایشان، تبعیت می‌کنیم. مقام‌معظم‌رهبری اهمیت فضای مجازی را از اهمیت انقلاب کمتر ندیده‌اند. فرمایشات رهبری لازم‌الاجراست. شاید در شیوه اجرا اختلاف نظرهایی وجود داشته باشد اما ارتقای شبکه مدنظر ماست. وی گفت: عرصه اجراء عرصه نقد است و مشکلات و محدودیت‌هایی نیز دارد. بالاخره دولت بعد نیز می‌آید و عملکرد ما با دولت آینده، قابل مقایسه خواهد بود. آذری‌جهرمی؛ با اشاره به اینکه ۸۰ درصد زیرساخت ارتباطی مستقر شده و ثمره استقرار زیرساخت‌های ارتباطی این شبکه، همین خدماتی است که استفاده می‌شود، ادامه داد: ما درخصوص توسعه زیرساخت اطلاعاتی که مربوط به بحث پیام‌رسان بومی و موتور جستجو می‌شود معتقد بودیم که باید بخش‌خصوصی با حمایت دولت آن را اجرایی کنند اما پس از فرمایش رهبری و نیز تصویب طرح کلان و سند معماری شبکه ملی اطلاعات، این تکالیف را پذیرفتیم و هم‌اکنون نیز آن را با جدیت پیگیری می‌کنیم. وی با بیان اینکه پیشرفت خوبی در این زمینه انجام شده و به‌زودی گزارش مکتوب آن را ارائه خواهیم کرد، افزود: دو جزء مهم شبکه ملی اطلاعات را تا قبل از پایان سال راه‌اندازی می‌کنیم که شامل افتتاح مرکز امنیت یکپارچه و نیز منطقه ویژه ارتباطات برای تعاملات بین‌المللی می‌شود. به این ترتیب استقرار ۲۳ جز زیرساختی شبکه ملی اطلاعات تکمیل خواهد شد. وزیر ارتباطات درخصوص اختلاف آماری در مورد میزان پیشرفت شبکه ملی اطلاعات، خاطرنشان کرد: ما در ابتدای دولت و طبق سند تبیین الزامات شبکه ملی اطلاعات، گزارشی از پیشرفت ۸۰ درصدی شبکه را ارائه کرده‌ایم. هم‌اکنون نیز جمع‌بندی ما طبق سامانه کنترل پروژه نشان می‌دهد که ۹۰ درصد زیرساخت ارتباطی شبکه ملی اطلاعات استقرار یافته است. وی با اشاره به بخش زیرساخت اطلاعاتی گفت: این بخش نیز تا پایان دولت استقرار می‌یابد. ارزیابی مرکز ملی از پیشرفت زیرساخت اطلاعاتی شبکه ملی اطلاعات، ۲۵ درصد است که مربوط به چند ماه گذشته است. اما گزارش ارزیابی ما، نشان می‌دهد که این پیشرفت به نیمه رسیده است که البته باید منتظر گزارش مرکز ملی بود. وی ادامه داد: از سوی دیگر موضوع لایه محتوا و خدمات نیز در این شبکه دیده شده است اما همه آنها وظایف ما نیست و در آنجا نیز چالش‌های زیادی مطرح است. آذری‌جهرمی؛ تصریح کرد: در هر صورت مرجع نهایی ارزیابی، مرکز ملی فضای مجازی است و ما نیز مستنداتی را در این زمینه منتشر می‌کنیم. خدشه‌ای در حوزه زیرساخت‌های ارتباطی وارد نبوده و تنها در نحوه اجرای زیرساخت‌های اطلاعاتی اختلاف‌نظرهایی وجود داشت. وی درخصوص توسعه فضای مجازی متناسب با فضای فرهنگی و اصول کشور، گفت: توسعه فضای مجازی، فرهنگ جدید می‌آورد. فضای مجازی ساختارها را تغییر داده و ما اگر به صورت سنتی حرکت کنیم توسعه پیدا نخواهیم کرد. متوقف کردن راه مناسبی نیست. بلکه ایجاد محتوای مناسب راه آن است و اقدامات عملکردی ما باید متناسب با آن چارچوب باشد. وزیر ارتباطات گفت: برخی معتقدند که چون دستگاه‌های فرهنگی، محتوا را ارتقاء نداده‌اند پس پهنای باند را توسعه ندهید. برخی دستگاه‌های فرهنگی کارشان این است که بودجه بگیرند و از دیگران انتقاد کنند که چرا توسعه می‌دهید. تشکیل مرکز ملی فضای مجازی برای هماهنگی این اختلاف‌نظرهاست. باید گفت که جامعه را نمی‌توان با مکانیزم اطلاع‌رسانی صداوسیما نگاه داشت.

دستور لغو مزایده مخابرات راه‌دور شیراز در آخرین روزهای مسؤولیت دادستان

دادستان سابق مرکز استان فارس، از دستور لغو مزایده مخابرات راه‌دور شیراز در آخرین روزهای مسؤولیت خود خبر داد. حیدر آسیابی؛ دادستان سابق شیراز در گفت‌وگو با تسنیم، در شیراز ضمن تشریح فعالیت‌های ۲۰ ماهه خود در سمت دادستان مرکز استان فارس، اظهار داشت: در ابتدای مسؤولیت دادستانی مرکز استان فارس برنامه‌هایی ارائه دادم که وعده حمایت قضایی از واحدهای تولیدی یکی از محورهای اصلی و اولویت‌های تعهدات دادستانی بود. وی افزود: نمونه بارز این حمایت‌ها حمایت از کارخانه روغن نباتی نرگس شیراز بود که در آستانه تعطیلی کامل قرار داشت اما با پیگیری موضوع توسط دادستانی و بسیج کارگری سپاه فجر فارس، این کارخانه به چرخه تولید بازگشت و امروز فعالیت دارد. آسیابی؛ ادامه داد: آخرین نمونه این حمایت‌ها مربوط به کارخانه مخابرات راه دور شیراز بود که اخیراً موضوع فروش و مزایده آن مطرح شد و بعد از تشکیل جلسه‌ای بررسی‌ها نشان داد که مزایده، به ضرر کارخانه و باعث نابودی کامل آن است و چون برنامه‌ای هم برای احیای کارخانه پیش‌بینی نشده بود در آخرین روزهای مسؤولیتم در سمت دادستانی مرکز استان، دستور توقف و لغو این مزایده را صادر و ابلاغ کردم.

ارجاع پرونده ترافیکی رسانه‌های آنلاین به کمیته تخلفات

در پی وصول شکایت از سوی کاربران، مبنی بر محاسبه ترافیک برخی از سرویس‌های داخلی بر مبنای تعرفه بین‌المللی، معاونت تنظیم بازار و توسعه کسب‌وکار ساترا نسبت به آن واکنش نشان داد. به گزارش مناقصه‌مزایده، روابط‌عمومی سازمان تنظیم مقررات رسانه‌های صوت و تصویر فراگیر (ساترا) اعلام کرد، طبق گزارش‌های واصله به معاونت تنظیم بازار و توسعه کسب‌وکار، برخی اپراتورها که طبق دستورالعمل‌های ابلاغی ملزم به محاسبه ترافیک رسانه‌های صوت و تصویر داخلی با تعرفه نیم‌بها بودند، با تبلیغات اغواکننده مبنی بر مشاهده رایگان سریال، بدون اطلاع دادن به کاربر، تعرفه ترافیک اینترنت آنها را به نرخ بین‌الملل محاسبه می‌کردند. بر این اساس این معاونت پیگیری موضوع را برای احقاق حقوق کاربران در دستور کار قرار می‌دهد. بنابر اعلام معاونت تنظیم بازار و توسعه کسب‌وکار ساترا، مطابق مصوبه شماره ۲۳۷ و ۲۴۸ کمیسیون تنظیم مقرارت ارتباطات و همچنین مصوبه شماره ۲۵۱ این کمیسیون، اپراتورهای تلفن همراه ملزم به اعمال تعرفه نیم‌بها و سرعت متفاوت و بسته‌های ترجیحی برای تولیدکنندگان محتوای داخلی هستند و کلیه اپراتورهای داخلی موظف‌اند امکان تفکیک ترافیک داخل از بین‌الملل را اعمال و تعرفه مصرف دیتای محتواهای داخلی را به صورتی ترجیحی و به میزان حداکثر ۵۰ درصد تعرفه دیتای بین‌الملل محاسبه کنند. این معاونت اعلام کرد، پرونده جهت بررسی و صدور حکم به کمیته رسیدگی به تخلفات ساترا ارجاع شده است. در صورت تأیید این شکایت، رسانه‌های صوت و تصویر ملزم خواهند شد ضمن شفاف‌سازی، نسبت به اصلاح قراردادهای خود و نحوه قیمت‌گذاری حق اشتراک و ترافیک به نفع استفاده‌کنندگان اقدام کنند. همچنین انتظار می‌رود براساس حکم صادره ساترا، سازمان تنظیم مقررات و ارتباطات رادیویی وابسته به وزارت ارتباطات نیز نسبت به اصلاح این شیوه نامطلوب درآمدزایی توسط اپراتورهای تلفن همراه، اقدامات لازم را در دستور کار قرار دهد.

تلاش واتس‌اپ برای جلوگیری از مهاجرت کاربران

به دنبال مهاجرت هزاران نفر از کاربران واتس‌اپ به اپلیکیشن‌های رقیب به علت بی‌توجهی آن به حریم شخصی، این اپلیکیشن برای مقابله به انتشار استوری متوسل شده است. به گزارش فارس به نقل از انگجت، واتس‌اپ حدود یک ماه قبل اعلام کرد از این پس برخی اطلاعات کاربران مانند شماره تلفن همراه را با فیس‌بوک به اشتراک می‌گذارد. اعلام این خبر به واکنش خشمگینانه بسیاری از کاربران منجر شد و آنها از مهاجرت به اپلیکیشن‌های رقیب و پاک کردن واتس‌اپ برای حفظ حریم شخصی خود خبر دادند. واتس‌اپ که از این روند نگران شده، ابتدا به انتشار اعلامیه و بیانیه‌های خبری برای اقناع مخاطبان روی آورد. اما ظاهراً مدیران فیس‌بوک که مالک واتس‌اپ هستند، این اقدامات را کافی تشخیص نداده‌اند و از قابلیت نمایش وضعیت واتس‌اپ که مشابه با خدمات استوری اینستگرام است، برای تأکید بر تعهد خود به حفظ حریم شخصی کاربران استفاده کرده‌اند. این استوری‌ها در ابتدا به‌طور عمده برای کاربران واتس‌اپ در انگلیس و آمریکا نمایش داده می‌شد و با توجه به وجود صدها میلیون کاربر واتس‌اپ در هند در مرحله بعد این کشور را هدف گرفت. اما حالا تمامی مخاطبان مخاطب استوری‌های مذکور هستند. واتس‌اپ هدف از انتشار استوری‌های مذکور را به‌روزرسانی اطلاعات ارائه شده به مخاطبان و مقابله با انتشار اخبار دروغ و جلوگیری از سردرگمی مخاطبان در زمینه تغییرات سیاست‌گذاری واتس‌اپ دانسته است.

خودی و بی‌خودی

آداب میزبانی...

تا یادمان می‌آید همیشه از مهمان‌نوازی ما ایرانی‌ها و حبیب بودن مهمان سخن گفته شده است و ردپای این احترام در طول تاریخ کشورمان وجود دارد.

البته اینکه ما ایرانی‌ها کلاً علاقه داریم در همه چیز اول و تنها و سرآمد و بهترین و برترین و نمی‌دونم نادر و قدیمی و منحصربه‌فرد و بزرگ و کوچک‌ترین! و خلاصه‌ترین ترین‌ها باشیم که شکی نیست، یعنی کل این ملک را بگردی یک شهر پیدا نمی‌کنی (حتی شهرهای جدید چند سال قدمت) و هیچ قوم و قبیله و زبان و گویشی را پیدا نمی‌کنیم که یک سیاهه بلندبالا افتخار و تَر و تَرین، پیوست نام و اسمش نباشد!

این رسم مهمان‌نوازی هم جسارتاً آنقدرها هم که می‌گویند و می‌شنویم و ادعایش را داریم، پر و پای حسابی و مصداق فراگیری در این ملک ندارد، البته کم نیستند مردم مهمان‌نواز و مهربان ولی در قیاس کلی انگار داستان چیز دیگری است.

جنابمان (هوشنگ‌خان را می‌فرماییم!) تا کار به جاهای باریک و لنگه کفش و دعای سخت و دست بیقرار نرسیده است، عجالتاً این فقره اندر احوالات مهمان‌نوازی را درز گرفته و برای خالی نبودی عریضه و از آنجا که نحن ابناءالدلیل هستیم، من باب نمونه موردی را عرض می‌کنیم، باشد که رستگار شویم!

چندین و چند سال است که مردم فرهنگ‌دوست و پرتلاش کشور همسایه مهمان ما هستند و بار خیلی از کارها و پروژه‌ها سنگین و مشاغل سخت را به دوش می‌کشند. ما ایرانی‌ها هم که مدعی مهمان‌نوازی هستیم و آداب‌دان و مهربان. خب علی‌الحساب چقدر رسم مهمان‌نوازی را به جا آورده‌ایم!

قانون و مقررات کار، امور بیمه‌ای و حمایتی، آموزش و تحصیل، خدمات بانکی و حقوق شهروندی و کلی چیز دیگر، همه را که سرجمع حساب کنی و کلی تخفیف داده و به خودمان ارفاق کنیم، با تک‌ماده هم در این فقره قبول نمی‌شویم، چه رسد به نمره خوب و سنگ‌تمام گذاشتن و به‌جا آوردن رسم مهمان‌نوازی در خور ادعا و آوازه‌ای که دوست داریم دیگران ما را به آن بشناسند و مایه سرافرازی و مباهات‌مان شود!

هرچند وقت یکبار هم، همان نیم‌بند کاری که کرده‌ایم را در بوق و کرنا کرده و منتش را بر ایشان گذاشته که بیا و ببین که چه کرده‌ایم! یک روز پوشش بیمه‌ای را روی هوا می‌بریم، یک روز حساب و کارت بانکی‌شان را می‌بندیم، یک روز هزینه اقامت و مجوز کار را بالا می‌بریم، روز دیگر تحدید می‌کنیم روز دیگر تهدید به برگرداندن می‌کنیم و همیشه هم که در تحصیل و ازدواج و اسکان و امنیت ایشان لنگ زده و می‌زنیم!

البته ما هم با شما هم نظریم که ما مردم شهروند صد نسل ایرانی و دارای یک کرور حقوق حقه هم کم از این داستان‌ها نداشته‌ایم و همین که بتوانیم گلیم خود را از آب بکشیم هنر کرده‌ایم، چه رسد به اینکه به مسؤولان و مربوطان بقبولانیم که تحصیل رایگان و پوشش بیمه‌ای فراگیر و شغل و کار مناسب و آرامش و مسکن و معیشت درست درمان کف حقوق ماست. ولی همه اینها درون خانوادگی است و ربطی به مهمان سرگردان و مستاصل غریبه ندارد!

اینها را که گفتیم، حدیث نفس بود و ربطی به مدیران و مسؤولان محترم نداشت، امید است که به خود نگیرند!

هوشنگ‌خان

فصلنامه قضاوت، شماره ۹۸
تابستان ۱۳۹۸

نقد و تحلیل رأی دادگاه در ابطال رأی داوری

قسمت دوم

علیرضا آذربایجانی
استادیار دانشکده حقوق پردیس فارابی دانشگاه تهران

۲- خلاصه مبانی و دفاع خوانده

۱- نقض ماده ۴۸۴ ق.آ.د.م وارد نیست؛ چون تشخیص جلسات مشورتی بین داوران با سرداور بوده است که در سه مرحله انجام شده و ضمناً در این جلسات نظرات کارشناسی نیز بررسی شده است.

۲- محدوده نظارت دادگاه در ارزیابی رأی داوری امور حکمی‌است و حق دخالت در امور موضوعی را ندارد.

۳- شرایط عمومی پیمان یک امر موضوعی است و در حکم شرایط قراردادی و دادگاه نباید به آن وارد شود.

۴- مصوبه هیأت وزیران بر فرض عدم رعایت جزء قواعد موجد حق نیست.

۵- اختلاف‌نظر بین داوران طبیعی است و صدور رأی توسط دو داور فاقد ایراد است.

۶- نحوه انتخاب کارشناسان و نظارت داوران بر عملکرد آنها فاقد ایران است.

۷- بحث استقلال تضامین از قرارداد موضوعی است و قابل بررسی نیست.

۸- ایراد حکمی‌خواهان مردود است؛ زیرا ماده ۳۵ اصلاحی قانون تجارت راجع به عدم امکان استناد به رعایت نشدن تشریفات انتخاب مدیران در برابر ثالث است.

۹- داوران اعداد ریالی ضمانت‌نامه‌ها را در تشریح رأی خود آورده‌اند و این امر تخصصی نیست که داوران ناتوان از اعلام‌نظر نسبت به آن باشند.

۱۰- داوران در موارد اعلام رأی و پذیرش بخشی از ادعاهای شرکت س. طبق اختیار خود عمل کرده‌اند و ادعای داوری خارج از حدود، وارد نیست.

۱۱- اشتباهات تایپی مندرج در رأی داوری مبنای بطلان نیست.

۱۲- درخصوص اعلام ابهام در مالیات ارزش‌افزوده نیز چون مبالغ آن با استعلام از مراجع قانونی قابل تعیین است، از این طریق رفع ابهام شده و ایرادی وارد نیست.

۱۳- تعیین هزینه‌های بالاسری و معطل ماندن کارگاه و کارکنان و ماشین‌آلات نیز مبتنی بر شروط قراردادی است و عدم‌النفع که مورد ادعای خوهان قرار گرفته، وارد نیست.

خونده دعوای ابطال هرچند در ابتدای استدلال خود اعلام می‌نماید که دادگاه مجاز به ارزیابی امور موضوعی است، اما در عمل بخش غالب دفاع خود را در دفاع نسبت به موارد موضوعی متمرکز نموده و این اقدام هرچند مغایر با مندرجات ماده ۴۸۹ ق.آ.د.م است ولی شاید از این جهت قابل توجیه باشد که چون مواجه با ورود به مباحث موضوعی توسط خواهان شده است مکلف به دفاع گردیده تا بر فرض ورود دادگاه به این مباحث ادعاهای مطروحه بدون پاسخ نماند.

متعاقب ارائه دفاع خوانده دادگاه به شرح آتی به ارزیابی مستندات و مبانی مطروحه توسط طرفین نموده است.

۳- مقدمات رأی و ارزیابی دادگاه بدوی

قبل از ورود به نکاتی که دادگاه ذکر کرده است متذکر می‌شویم که بعضی از نویسندگان معتقدند چنانچه شخصی از ادای حقوق دیگران امتناع نماید قاضی برای حفظ نظم عمومی و اجرای عدالت نسبت به ادای حقوق می‌تواند رأساً اقدام نماید (نقیبی، ۱۳۹۳، ص ۱۷۲).

همچنین در جایی دیگر آورده‌اند: مداخله دادگاه در تعیین داور موجب تکمیل قرارداد داوری و رفع موانع شروع داوری است و نباید آن را از موارد اصل نبوده مداخله دادگاه دانست (علومی‌یزدی و درخشان‌نیا، ۱۳۹۷، ص ۸۰).

دادگاه در جهت بررسی سازوکار قانونی داوران در تعیین و ارزیابی نوع و میزان خسارات، داوران را به دادگاه دعوت می‌نماید. در جلسه رسیدگی سرداور توضیحات لازم درخصوص جلسات مختلف رسیدگی و مبانی رأی را ارائه می‌نماید. دادگاه به طرفین دعوی اعلام می‌نماید که لوایح تکمیلی خود را ارائه نمایند.

در این مرحله اقدام قابل توجه این است که شرکت م. دو سند ارائه می‌نماید. محتوای یکی از دو سند این است که مبالغی که پرداخت آن مورد قبول شرکت س. است مجدداً موضوع محکومیت شرکت م. قرار گرفته و سند دیگر اینکه یکی از دو داور (رأی‌دهنده اکثریت) اعلام کرده که مستندات جدید شرکت م. می‌تواند مؤثر در کاهش بدهی‌هایش گردد. در تحلیل روش رسیدگی دادگاه این سؤال مطرح می‌گردد که آیا طرفین دعوی مجاز به ارائه دلیل جدید بعد از خاتمه داوری و در جریان رسیدگی به دعوی ابطال هستند یاخیر؟

به اعتقاد نگارنده، با تحدید صلاحیت دادگاه به رسیدگی امور حکمی و در جهت استیفای حق واقعی، اگر اسناد و ادله جدید منحصراً در ارتباط با امور حکمی رأی باشد قابل ارائه و بررسی و ارزیابی می‌باشند، ولی در این پرونده مندرجات دو سند مذکور مرتبط با امور موضوعی است و تبعاً قابلیت رسیدگی را نخواهند داشت.

نکات اصلی رأی صادر شده مندرج در متن رأی عبارتند از:

۱- دادگاه در مقام ارزیابی اقدامات داور محدود به آنچه در پرونده مطرح شده نمی‌باشد.

۲- وجه نظارت قضایی اختیار دادرس را توسعه می‌دهد.

۳- دادگاه مکلف است ارزیابی خود از مبانی مورد نظر خواهان را ارائه نماید.

۴- دادگاه در مقام قضاوت دوباره نیست و در حد اصول حقوقی و مقررات موضوعه به ارزیابی حکمی رأی داوری می‌پردازد.

۴- بررسی جهات کلی ابطال رأی داور

۱- عدم دعوت از داور اختصاصی، در تشکیل جلسات به خلاف ماده ۴۸۴ ق.آ.د.م چون مقررات حاکم بر داوری کلی است و نحوه داوری مدون نیست و همچنین رویه مشخصی بر داوری حاکم نیست و از طرف دیگر داوری غیرسازمانی فاقد قاعده از پیش‌تعیین شده است، نتیجتاً اختیارات جلسه عملات با سرداور است.

سرداور، داوران اختصاصی را دعوت کرده و یکی از داوران اختصاصی از حضور امتناع کرده است. داور اختصاصی، مقام خود را به وکیل مدافع تنزل داده است. ماده ۴۸۴ ق.آ.د.م درخصوص اداره داوری فاقد حکم است. مع‌هذا ایرادی به داوران و سرداور در این رابطه وارد نیست.

۲- جریان اجرای قرار کارشناسی مثل هیأت داوری بدون دعوت مستمر از نظر کارشناس منتخب شرکت‌م. صورت گرفته است. مشخص است که کارشناس شرکت‌م. روند کارشناسی را مخالف نظر خود دیده و از ادامه شرکت در جلسات هیأت کارشناسی امتناع کرده است. در این رابطه منافع انتخاب‌کننده به حقیقت ترجیح یافته است. همچنین محتوای تخصصی در حوزه نظارت قضایی و دادگاه نیست. اقدام هیأت کارشناسان به شیوه فوق منجر به نقض قاعده موجود حق نشده است. طبق ماده ۴۷۷ ق.آ.د.م در آیین نظارت قضایی بر داوری، در روش رسیدگی هیأت کارشناسان چون

نقض یک قاعده اساسی نشده است پس مبنایی برای بی‌اعتباری نظریه صادره نیز نیست.

۳- مخالفت داوران با تمدید مهلت کارشناسی ذیل نظارت قضایی دادگاه قرار ندارد و ملاک دادگاه در بررسی مغایر نظریه کارشناسان با اوضاع و احوال مسلم است.

۴- در مورد خروج داوران از بی‌طرفی، خواهان کلی‌گویی کرده است. دادگاه برای احراز واقع، قرائن را ارزیابی می‌کند و توجه به شخصیت داوران می‌کند. داوران در حد امکان سعی در توصیف دعوی کرده‌اند و هرچند عناویتی که منبع استحقاق شرکت‌س. است ذکر کامل نشده است ولی فی‌نفسه برجسته اخلاقی و عدالت و بی‌طرفی او را تأیید و از این جهت نیز ادعای خواهان را رد می‌نماید.

۵- درخصوص عدم رعایت اصول دادرسی (حق دفاع)، فرصت دفاع کامل برای شرکت‌م. بوده است و نتیجتاً اقدامات سرداور مورد قبول است.

درخصوص بخش‌های مختلف رأی و عناوینی که به عنوان تعهد شرکت‌م. و طلب شرکت‌س. مبنای محکومیت قرار گرفته است، دادگاه ذکر چند نکته را ضروری می‌داند:

۱- محدودیت نظارت قضایی به امور حکمی به منزله بی‌توجهی به امور موضوعی و وقایع نیست، زیرا قواعد حقوقی اگرچه ظاهراً منتزع از وقایع مادی اعتباری می‌شوند اما ناگزیر به مصادیق خارجی قابل اعمال هستند.

۲- در رأی داوری کل محکومیت یکجا شده است و این اقدام مغایر ماده ۴۸۲ ق.آ.د.م درخصوص توجیه رأی است و اگرچه نظارت را سخت کرده ولی این اقدام از موجبات ابطال نیست.

۳- بخشی از رأی داوری که محکومیت شرکت‌م. به... ریال است، موضوع توافق طرفین است و خدشه‌ای بدان وارد نیست.

۴- در مورد خواسته شرکت‌س. به مطالبه خسارات ناشی از ضمانت‌نامه‌ها، چون مبنای رأی داوران این است که توافق مندرج در صورت جلسه ... منتسب به س. نیست و مقامات ذی‌صلاح در آن دخالت نداشته‌اند بنابراین این دادگاه معتقد است که چون طلب س. در سال ۹۳ مؤخر بر توافق طرفین راجع به ضمانت‌نامه‌ها بوده است و توافق را نمی‌توان بی‌اعتبار دانست و چون برای نمایندگی مسؤولین وقت شرکت اصولاً در زمان انعقاد و تنظیم صورت‌جلسات، سندی درخواست نمی‌شود و دادگاه نیز به این تشریفات‌گرایی توجه ندارد و اعتقادی به شکل‌گرایی ندارد از این جهت ایرادی نیست ولی خلاصه اقدام داوران نقض مواد ۲۶۷ و ۳۰۱ قانون مدنی است و چون بدون سبب مشروع س. از حمایت مالی بهره‌مند شده است، پس نقض قواعد موجد حق صورت گرفته، ضمن آن‌که کارشناسان راه و ساختمان مشخص نیست چگونه در امور مالی اظهارنظر کرده‌اند.

۵- در مورد مبالغی که هیأت کارشناسان مبنای مطالبات س. قرار داده‌اند، دادگاه مجاز به بازبینی اعداد نیست ولی در باب عنوان‌های ذکر شده در هر بند مثل هزینه‌های بالاسری و...، این موارد را از جهت قابلیت ارجاع به کارشناسی بررسی می‌نماییم.

نهایتاً دادگاه این ارجاع‌ها را تخلف محسوب می‌نماید و اعداد نیز از طرف دادگاه قابل تغییر نیستند مگر آن‌که شرکت‌م. اعلام نماید که در این فرآیند تقلب و فریب رخ داده است.

۶- درخصوص عنوان صورت‌وضعیت هزینه‌های توقف ماشین‌آلات، نظر به اینکه در حقوق ایران خسارات حاصله از عدم اجرای تعهدات (موضوع مواد ۲۲۶ تا ۲۳۰ ق.م)، نظام خاص در مورد مسؤولیت ناشی از نقض قرارداد را دربر ندارد و خاستگاه فرانسوی آن، این شاخه از مسؤولیت به یکی از شعب نظام عام مسؤولیت مدنی تقلیل یافته، پس وقوع زیان، رابطه سببیت و تقصیر باید ثابت گردد.

در این رابطه نظریه کارشناسان فقط در ارزیابی میزان زیان مؤثر است و از راز وقایع در حالی که داوران اثبات همه ارکان تحقق مسؤولیت را به کارشناسان واگذار کرده‌اند خطاست. مثلاً جواز یا عدم جواز تأخیر درحالی که موجه یا غیرموجه بودن تأخیر از مقدمات اثبات تقصیر و رکنی حقوقی است، قابل ارجاع به کارشناسی نیست.

۷- مشخص نیست بلاتکلیفی ماشین‌آلات چگونه مصادف با عهدشکنی م. شده است در حالی که مشخص نیست چه تعهد قراردادی م. نقض شده است و بنابراین ارجاع امر به کارشناس در این خصوص غلط است.

۸- درخصوص عنوان بلاتکلیفی پرسنل هم ایراد عدم قابلیت ارجاع به کارشناسی وجود دارد. (البته در متن رأی به اشتباه داوری ذکر شده است.)

۹- بلاتکلیفی چه معنایی دارد: آیا شرکت‌م. آنهارا حبس کرده است؟ این اقدام چه ربطی به تعهدات قراردادی دارد؟ و خلاصه قابل ارجاع به کارشناسی نیست.

۱۰- توقف ماشین‌آلات و کارکنان و مطالبات مرتبط با آن که توسط خواهان به عنوان عدم‌النفع ذکر شده پیوند معقولی با عدم اجرای تعهدات قراردادی م. ندارد.

نتیجتاً در سه مورد، محکومیت م. به مسؤولیت در قبال وجه ضمانت‌نامه‌ها، بلاتکلیفی و توقف ماشین‌آلات و پرسنل را خارج از مسؤولیت قراردادی و مصداق بند ۲ از ماده ۴۸۲ ق.آ.د.م دانسته و مغایر با قواعد موجد حق و هم غیرموجه و مستند و ناقض ماده ۴۸۹ ق.آ.د.م دانسته و حکم به ابطال آن قسمت از رأی که محکومیت به ... ریال است، صادر می‌نماید.

در مورد آن بخش از رأی که داوران در رسیدگی به ادعای تقابل شرکت‌م. رأی داده‌اند ایرادی وارد نیست و دعوی در این خصوص رد می‌شود.

در مقام نقد و تحلیل این قسمت از رأی که متضمن استدلال‌های دادگاه است چند نکته دیگر قابل توجه است:

اول- دادگاه تأکید می‌نماید که مجاز به ورود به موارد موضوعی نیست و صرفاً اختیار بررسی و ارزیابی امور کمی را دارد ولی در ادامه اعلام می‌نماید که برای ارزیابی امور حکمی چون این موارد منتزع از امور موضوعی نیستند پس دادگاه ناگزیر به بررسی امور موضوعی می‌باشد.

هرچند این استدلال در مقام بررسی اولیه قابل توجیه است و در واقع رابطه بررسی امور حکمی و موضوعی بررسی خشک ریاضی نیست و در مواردی تداخل و تلازم وجود دارد، کما اینکه دادگاه در رسیدگی‌های شکلی مثل وجود اعتبار امر مختومه یا ذی‌نفع بودن یا نبودن خواهان مکلف و ناگزیر به ورود مباحث موضوعی باید در حداقل و قدر متیقن و به میزان ضرورت و به منظور احراز مسائل حکمی باشد.

اما در این دادرسی دادگاه فراتر از استدلال فوق عملاً در همان مسیری که خواهان ابطال تنظیم کرده و مسائل موضوعی را مستند دادخواست ابطال خود قرار داده است، وارد شده و صرف نظر از رد یا پذیرش آنها، مستقیم و غیرمستقیم وارد رسیدگی ماهوی شده و اقدامی شبیه یک دادرسی اولیه در دادگاه بدوی را انجام داده است که این روش ناسازگار با اهداف مقنن در وضع مقررات داوری است.

مناقصه عمومی
نوبت اول
با اخذ سپرده
درخواست شماره:
RHP-7302509467-T33
موضوع آگهی:
خرید قطعات یدکی SIEMENS
برای کسب اطلاعات بیشتر به‌سایت این شرکت
WWW.BAORCO.IR
مراجعه نمایید.
روابط عمومی و بین‌الملل
روزنامه مناقصه - ۳۱۷۷ - ۹۹/۱۱/۱۴

مناقصه عمومی
نوبت دوم
با اخذ سپرده
درخواست شماره:
RHS-9945822-T32
موضوع آگهی:
قطعات گیربکس FLENDER
برای کسب اطلاعات بیشتر به‌سایت این شرکت
WWW.BAORCO.IR
مراجعه نمایید.
روابط عمومی و بین‌الملل
روزنامه مناقصه - ۳۱۷۷ - ۹۹/۱۱/۱۴

مناقصه عمومی
نوبت اول
بدون اخذ سپرده
درخواست شماره:
RHS- 9949301-T17
موضوع آگهی:
خرید متال مارکر
برای کسب اطلاعات بیشتر به‌سایت این شرکت
WWW.BAORCO.IR
مراجعه نمایید.
روابط عمومی و بین‌الملل
روزنامه مناقصه - ۳۱۷۷ - ۹۹/۱۱/۱۴

مناقصه عمومی
نوبت اول
بدون اخذ سپرده
درخواست شماره:
RHS-9645901_BA/T16
موضوع آگهی:
P/F NELES ELECTRO PNEUMATIC POSITIONER
برای کسب اطلاعات بیشتر به‌سایت این شرکت
WWW.BAORCO.IR
مراجعه نمایید.
روابط عمومی و بین‌الملل
روزنامه مناقصه - ۳۱۷۷ - ۹۹/۱۱/۱۴

پایگاه جامع خبر و اطلاعات مناقصات مزایدات ایران
www.monaghesatiran.ir

مناقصه عمومی یک مرحله‌ای
خرید، نصب و راه‌اندازی یک دستگاه چیلر تراکمی هوا خنک یکپارچه
شماره 99/R/173
رایتل RighTel همراه همدل
شرکت خدمات ارتباطی رایتل
در نظر دارد نسبت به خرید، نصب و راه‌اندازی یک دستگاه چیلر تراکمی هوا خنک یکپارچه مورد نیاز خود، از طریق برگزاری مناقصه عمومی یک مرحله‌ای به شرح اسناد مناقصه اقدام کند. به این منظور از تمامی اشخاص حقوقی که تمایل به شرکت در این مناقصه را دارند، دعوت می‌شود جهت کسب اطلاعات بیشتر و دریافت اسناد مناقصه به نشانی اینترنتی https://sama.rightel.ir مراجعه کنند.
مبلغ تضمین شرکت در مناقصه:
۱,۹۰۰,۰۰۰,۰۰۰ (یک میلیارد و نهصد میلیون) ریال.
آخرین مهلت فروش اسناد:
از تاریخ انتشار آگهی لغایت روز دوشنبه مورخ ۱۳۹۹/۱۱/۲۰.
متقاضیان می‌توانند جهت کسب اطلاعات بیشتر با شماره تلفن ۲۷۶۵۴۵۴۵-۰۲۱ تماس برقرار کرده یا با نشانی Tenders@rightel.ir مکاتبه کنند.
روزنامه مناقصه - ۳۱۷۷ - ۹۹/۱۱/۱۴

منهای نفت

فعالیت یک مجتمع پتروشیمی بدون مجوز وزارت نفت

عضو کمیسیون امنیت ملی مجلس گفت: «پتروشیمی الوند» با توجه به آلایندگی زیست‌محیطی بدون مجوز وزارت نفت با حمایت مسؤولان ارشد استان مرکزی و برخی دولتمردان فعالیت می‌کند. به گزارش مهر، محمود احمدی‌بی‌غش؛ اظهار کرد: دغدغه بخش عظیمی از مردم ایران به عنوان بازنشستگان از نمایندگان خودشان، موضوع یکسان‌سازی حقوق بازنشستگان است. وی افزود: بر این باور هستم، مجلس باید برای رسیدگی به این مهم ورود کند و در یک تصمیم قاطع، انقلابی و عادلانه به فریاد بازنشستگان برسد. چرا که این قشر زیر چرخ‌های گرانی و بی‌عدالتی آسیب می‌بینند. بازنشستگان پس از پشت‌سر گذاشتن بیش از ۳۰ سال خدمت و فعالیت در این کشور، امروز حداقل‌ها هم نصیبشان نمی‌شود و از این بابت گلایه‌مند هستند. نماینده مردم شازند و آستانه در بخش دیگر سخنان خود، گفت: اعتقاد دارم همه باید تابع قانون نظام جمهوری اسلامی ایران باشیم. در شازند، صنعتی به صورت غده چرکین دارد شکل می‌گیرد به نام «پتروشیمی الوند» که این پتروشیمی بدون داشتن مجوز از وزارت نفت، فعالیت می‌کند. وی ادامه داد: هم‌اکنون اعلام می‌کنم همه مردم استان مرکزی هم شاهد باشند، این صنعت که دارد شکل می‌گیرد، بنا به گفته وزیر نفت و مدارکی که در اختیار دارم، هیچ‌گونه مجوزی از وزارت نفت ندارد، اما با شدت زیر چتر و سایه حمایت مسؤولان ارشد استان و برخی دولتمردان فعالیت می‌کند. احمدی‌بی‌غش؛ تصریح کرد: متأسفانه از سهمیه آب آشامیدنی سد کمال صالح به این صنعت اختصاص داده‌اند و این صنعت در سال‌های آتی قطعاً باعث یک ناامنی محیط‌زیستی و کمبود آب آشامیدنی خواهد شد. نماینده مردم شازند و آستانه ادامه داد: در صورتی که صنایع زیردستی و پایین‌دستی پالایشگاه که هیچ آلایندگی ندارد و می‌تواند مفید باشد و همان چیزی که مردم مدعی هستند، یعنی مازوت که برای سلامتی خطرناک است، آن مجموعه حاضر است مازوت موجود در پالایشگاه امام‌خمینی(ره) شازند را خریداری کند و به فرآورده‌های مفید و سالم مثل نفت‌آب، بنزین، گازوئیل و... تبدیل کند و هیچ بار مخاطره‌ای نیز بر دوش مردم و دولت ندارد. اما این مجموعه چون «رانت» ندارد، کارش پیش نمی‌رود و با حرکتش مخالفت می‌کند. احمدی‌بی‌غش؛ تأکید کرد: حدود دو سال است از سرمایه‌گذاران این مجموعه توسط شهرک‌های صنعتی میلیاردها تومان پول دریافت شده است. اما در نهایت شهرک‌های صنعتی اراک بدون اینکه حتی یک متر زمین تحویل دهند. پس از مدت‌ها سرگردان کردن سرمایه‌گذار، عاقبت اعلام کردند که سرمایه‌گذار بیاید و پولش را پس بگیرد. در این مورد هرگونه قضاوت را برعهده مردم می‌گذارم و ببینید بی‌عدالتی تا کجا پیشرفته است.

یک راهکار برای پالایشگاه‌هایی که در آستانه تعطیلی هستند

وودمکنزی؛ پیش‌بینی کرد که تقاضای جهانی نفت‌خام با توزیع واکسن و بهبود اوضاع اقتصادی افزایش می‌یابد. به گزارش خبرگزاری رویترز، مؤسسه مشاوره انرژی وودمکنزی پیش‌بینی کرد که به‌دنبال افزایش تقاضا در پی شتاب گرفتن توزیع واکسن و چشم‌انداز بهتر اقتصادی تقاضای جهانی نفت در سال جاری میلادی حدود هفت درصد افزایش می‌یابد. انتظار می‌رود مجموع تقاضای سوخت‌های مایع در سال ۲۰۲۱ به‌طور میانگین روزانه ۹۶ میلیون و ۷۰۰ هزار بشکه باشد که روزانه شش میلیون و ۳۰۰ هزار بشکه بیشتر از پارسال است، شیوع ویروس همه‌گیری جهانی کرونا سبب شوک بی‌سابقه تقاضای نفت شده است. آن-لوئیز هیتل؛ معاون مدیرعامل وود مکنزی گفت: پیش‌بینی کوتاه‌مدت ما بر این مبناست که توزیع واکسن در طول سال ۲۰۲۱ شتاب گیرد و با توجه به چشم‌انداز اقتصاد کلان ما، انتظار می‌رود تولید ناخالص داخلی جهانی پنج درصد افزایش یابد. بهبود تقاضای سوخت‌های مایع در جهان به سرعت توزیع واکسن‌ها و بهبود اقتصاد جهانی بستگی دارد. در گزارش وود مکنزی؛ تصمیم‌های سازمان کشورهای صادرکننده نفت (اوپک) و متحدانش (اوپک‌پلاس) بلاتکلیفی بزرگی نامیده شده است. هیتل در این باره اظهار کرد: آیا اوپک‌پلاس می‌تواند هر ماه درباره توافق کاهش تولید مذاکره کند و به محدودیت تولید متعهد بماند؟ برای تعادل بازار در سال ۲۰۲۱ تا حدی محدودیت تولید نیاز است، اما بهبود تقاضا می‌تواند سبب کاهش پایبندی به توافق کاهش تولید شود. این مؤسسه، تصریح کرد: با وجود افزایش بالقوه تقاضای نفت انتظار می‌رود به دلیل همه‌گیری کرونا، کاهش تولید اوپک‌پلاس و افزایش ظرفیت‌ها، مصرف فرآورده‌ها در سال جاری میلادی اندک باشد. پالایشگاه‌هایی که در معرض تهدید تعطیلی قرار دارند می‌توانند از تأسیسات خود برای تولید سوخت‌های مایع تجدیدپذیر به‌جای تبدیل شدن به پایانه، دوباره استفاده کنند و این کار می‌تواند به هدف شرکت‌های نفتی برای دستیابی به به صفر رساندن انتشار کربن کمک کند.

افزایش ۴۰ درصدی فروش گوگرد در پالایشگاه ایلام

مدیرعامل شرکت پالایش گاز ایلام، از افزایش ۴۰ درصدی فروش گوگرد این مجموعه در ۱۰ ماه امسال نسبت به مدت مشابه سال ۹۸ خبر داد. به گزارش مناقصه‌مزایده به نقل از شرکت ملی گاز ایران، روحا... نوریان؛ گفت: پالایشگاه گاز ایلام برای حمایت از تولید کالای داخلی در سال ۹۸، ۷۰ درصد از نیازمندی‌های خود را از تأمین‌کنندگان داخلی تأمین کرده که ۲۰ درصد آنها از شرکت‌های دانش‌بنیان تهیه شده است. وی افزود: نیازهای پالایشگاه گاز ایلام در بخش مولوکولارسیو که از سوی شرکت‌های اروپایی تأمین می‌شد، در سال ۹۸ از سوی یک شرکت دانش‌بنیان تأمین شد و از عهده‌آزمون‌های کیفی برآمد و هم‌اکنون در واحدهای نم‌زدایی استفاده می‌شود. مدیرعامل شرکت پالایش گاز ایلام با بیان اینکه می‌توانیم با اتکاء به دانش و توان سازندگان و شرکت‌ها و پیمانکاران داخلی، صنعت نفت‌وگاز ایران را ارتقاء دهیم، اظهار کرد: در پالایشگاه ایلام با تعمیرات پیشگیرانه و بازرسی‌های دوره‌ای و تعمیرات اساسی توانستیم در فصل سرد سال به‌صورت پایدار، کل مجموعه پالایش و انتقال در خدمت مردم و صنایع باشیم. نوریان؛ در بخش دیگری از سخنان خود با بیان اینکه در ۱۰ ماهه امسال، نسبت به مدت مشابه سال ۹۸، در تحویل گاز طبیعی به خط، پنج درصد رشد داشتیم، تصریح کرد: در میعانات گاز ۴ درصد، در مقدار تولید گوگرد ۱۰ درصد و در فروش گوگرد ۴۰ درصد افزایش فروش داشتیم، ضمن آنکه در همین بازه‌زمانی، رشد ۱۶۰ درصدی ال‌پی‌جی وجود داشته که به پارس‌جنوبی و پتروشیمی ایلام تحویل شده‌است.

معاون اول رئیس‌جمهوری

بیشترین تعداد مجتمع‌های پتروشیمی در بندر ماهشهر احداث شده است

معاون اول رئیس‌جمهوری، گفت: در خوزستان و در همین ایام تحریم، سرمایه‌گذاری‌های بزرگی نظیر ایجاد پالایشگاه بزرگ گاز بیدبلند خلیج‌فارس انجام شده و بیشترین تعداد مجتمع‌های پتروشیمی در بندر ماهشهر احداث شده است. به گزارش مناقصه‌مزایده به نقل از پایگاه اطلاع‌رسانی معاون اول رئیس‌جمهوری، اسحاق جهانگیری؛ معاون اول رئیس‌جمهور، در نشست اقتصاد مقاومتی استان خوزستان با تبریک ایام پیروزی انقلاب اسلامی و سالروز ورود شکوهمند و باعزت امام‌خمینی(ره) به میهن، گفت: امیدوارم توفیق یابیم آرمان‌های امام راحل را که مقام‌معظم‌رهبری هم همواره بر آن تأکید داشته‌اند و در سه شعار اصلی مردم یعنی استقلال، آزادی و جمهوری اسلامی نهفته است، محقق کنیم. وی به سیاست‌های کلی اقتصاد مقاومتی اشاره کرد و افزود: این سیاست‌ها در مقطعی که از سوی رهبر معظم انقلاب ابلاغ شد سیاست‌هایی جامع بود که مهم‌ترین ویژگی آن اجماع همه جریانات سیاسی، دستگاه‌ها و نهادهای مختلف کشور نسبت به این سیاست‌ها بوده است. معاون اول رئیس‌جمهوری، با تأکید بر اینکه سیاست‌های کلی اقتصاد مقاومتی و اصل ۴۴ قانون اساسی سیاست‌هایی راهگشا هستند، تصریح کرد: برداشت برخی افراد از سیاست‌های اصل ۴۴ این بوده که بخش‌خصوصی اجازه رشد و پیشرفت داشته باشد و عده‌ای نیز بخش‌خصوصی را افرادی زالوصفت می‌دانند که ثروت‌های کشور را می‌خورند و می‌بلعند. جهانگیری؛ ادامه داد: کسانی که تصور می‌کنند تحریم یک نعمت است در اشتباه هستند، زیرا تحریم اقتصاد را حبس می‌کند، اما برای پیشرفت باید به دنبال توسعه صادرات، واردات و همکاری‌های اقتصادی و دریافت فناوری از دنیا باشیم. وی با بیان اینکه استان خوزستان از هر منظر می‌تواند در بخش اقتصاد مقاومتی الگو و نمونه باشد، عنوان کرد: ظرفیت درون‌زایی استان بسیار بالاست، زیرا خداوند همه نعمت‌ها و مزیت‌ها را به این استان عطا کرده است. معاون اول رئیس‌جمهوری گفت: منابع معدنی، نفت‌وگاز، آب فراوان، زمین حاصلخیز، مرزهای خشکی و دریایی و از همه مهم‌تر نیروی انسانی تحصیل کرده توانمند از جمله ظرفیت‌های مهمی است که می‌تواند در توسعه استان خوزستان نقشی پررنگ داشته باشد. جهانگیری؛ افزود: در خوزستان و در همین ایام تحریم، سرمایه‌گذاری‌های بزرگی نظیر ایجاد پالایشگاه بزرگ گاز بیدبلند خلیج‌فارس انجام شده، بیشترین تعداد مجتمع‌های پتروشیمی در بندر ماهشهر ساخته شده، اما در چهره مردم رضایتی متناسب با این حجم از سرمایه‌گذاری‌ها دیده نمی‌شود که به‌طور حتم دانشگاه‌ها باید در این باره تحقیق کنند، مسائلی در خوزستان بر زمین مانده که مردم را رنج می‌دهد، مسأله آب شرب با همه سرمایه‌گذاری‌ها دغدغه بعضی از مناطق استان شده است. نباید این‌گونه باشد که وقتی مردم به مسؤولان کشور می‌رسند درخواست تأمین آب شرب داشته باشند. وی تصریح کرد: ما مکلف هستیم به‌خاطر خون شهدا کارآمدی نظام را بالا ببریم. دشمنان جمهوری اسلامی با پمپاژ اخبار منفی و تبلیغات می‌کوشند به مردم بگویند این نظام آینده‌ای ندارد و نمی‌تواند مشکلات را حل‌وفصل کند. این ظلم به نظام است، قطعاً علاوه بر اقدام‌های بسیاری که انجام شده می‌توانیم مشکلات را برطرف کنیم. این کشور ظرفیت‌های فراوانی دارد و اگر تحریم‌ها کنار برود ایران جاذبه‌های بسیاری برای سرمایه‌گذاری دارد. در این نشست، غلامرضا شریعتی؛ استاندار خوزستان، نیز گزارشی از وضع استان و عملکرد برنامه‌های اقتصاد مقاومتی ارائه کرد و به تشریح چالش‌ها و پیشنهادها برای توسعه استان پرداخت. بیژن زنگنه؛ وزیر نفت، کاظم خاوازی؛ وزیر جهادکشاورزی، علیرضا رزم‌حسینی؛ وزیر صنعت،معدن‌وتجارت نیز در این نشست گزارشی از اقدام‌های انجام‌شده توسط دستگاه اجرایی متبوع خود ارائه کردند و به بیان برنامه‌ها و پیشنهادهایی برای توسعه استان خوزستان در زمینه‌های مختلف پرداختند.

وارد جایگاه‌های سوخت با پول نقد نشوید

سخنگوی شرکت ملی پخش فرآورده‌های نفتی ایران، گفت: از زمان شیوع ویروس کرونا بانک مرکزی دستورالعمل‌های مختلفی مبنی بر دریافت نکردن پول نقد صادر کرده که به جایگاه‌های عرضه هم ابلاغ شده و تقاضای ما از مردم این است که از کارت‌های بانکی خود برای پرداخت هزینه سوخت استفاده کنند. به گزارش شانا، فاطمه کاهی؛ با بیان اینکه دریافت پول نقد از مشتریان در جایگاه‌های عرضه سوخت ممنوع نیست اما به دلیل رعایت پروتکل‌های بهداشتی بهتر است از پول نقد استفاده نشود، اظهار کرد: جایگاه‌های عرضه سوخت در یک سال گذشته با مردم همکاری کردند. سخنگوی شرکت ملی پخش فرآورده‌های نفتی ایران با تأکید بر اینکه جایگاه‌های سوخت به دلیل تماس افراد مختلف با ناقل و پول نقد یکی از مراکز پر خطر شناخته شده است، گفت: به همه جایگاه‌ها ابلاغ کرده‌ایم که جایگاه‌ها را به اقلام بهداشتی تجهیز کنند اما تأمین این اقلام به‌عهده شرکت ملی پخش فرآورده‌های نفتی نیست. سخنگوی شرکت ملی پخش فرآورده‌های نفتی، با تأکید بر اینکه جایگاه‌های عرضه سوخت مایع باید پروتکل‌های بهداشتی وزارت بهداشت را اجراء کنند، اظهار کرد: جایگاه‌داران موظف هستند که جایگاه‌ها را ضدعفونی کنند و این موضوع در حیطه وظایف خود جایگاه‌هاست و شرکت ملی پخش فرآورده‌های نفتی روی این موضوع نظارت می‌کند. سخنگوی شرکت ملی پخش فرآورده‌های نفتی ایران با بیان اینکه همچنین به همه جایگاه‌ها ابلاغ شده است که اپراتورها باید فرآیند سوخت‌گیری را انجام دهند اما اگر مالک خودرو ترجیح دهد که خودش سوخت‌گیری کند، با حفظ و رعایت بهداشتی این موضوع ممانعتی ندارد، اظهار کرد: توصیه ما این است که افراد به‌طور حتم نکات بهداشتی را رعایت کنند و حداقل هنگام سوختگیری دستکش یک‌بار مصرف به همراه داشته باشند تا از این طریق بتوان از شیوع این ویروس جلوگیری کرد.

فاز ۱۹ نخستین صادرکننده گاز مایع در سایت ۲ پارس‌جنوبی شد

مدیرعامل شرکت پتروپارس ایران، از راه‌اندازی خط صادرات گاز مایع (ال‌پی‌جی) پالایشگاه فاز ۱۹ پارس‌جنوبی به‌عنوان نخستین صادرکننده این محصولات با ارزش در سایت ۲ پارس‌جنوبی خبر داد. به گزارش شانا، سلمان خسروی؛ این خطوط را یکی از مهم‌ترین و حساس‌ترین واحدهای پالایشگاهی دانست و عنوان کرد: با راه‌اندازی این خطوط شرکت پتروپارس نام خود را به‌عنوان نخستین صادرکننده این محصولات با ارزش در سایت ۲ پارس‌جنوبی ثبت کرد. وی با تأکید بر اینکه راه‌اندازی این خطوط با تکیه بر توان داخلی و بدون دخالت شرکت‌های خارجی انجام شده است، گفت: با راه‌اندازی این خطوط، محصولات ارزشمند تولیدی و ذخیره‌شده بوتان و پروپان در مخازن واحد ۱۴۷/۱۴۸ به بندر خدماتی تمبک در سایت ۲ انتقال یافته تا از این پس شاهد صادرات محصولات گاز مایع پالایشگاه فاز ۱۹ از این بندر باشیم. مدیرعامل شرکت پتروپارس ایران، مجموع به‌کارگیری نیروی انسانی برای راه‌اندازی این طرح را ۴۰ هزار نفر ساعت عنوان کرد و افزود: اجزای این طرح شامل چهار دستگاه کمپرسور تبرید و چهار دستگاه مخزن ذخیره گاز مایع به همراه تجهیزات مربوطه متشکل از دو مخزن پروپان هر یک به گنجایش ۴۵ هزار مترمکعب و دو مخزن بوتان هر یک به گنجایش ۳۵ هزار مترمکعب است. خسروی؛ با بیان اینکه برای اتصال خطوط گاز مایع پالایشگاه فاز ۱۹ به بندر خدماتی تمبک از چهار خط انتقال ال‌پی‌جی هر یک به طول حدود چهار کیلومتر و در مجموع ۲,۱۵ کیلومتر استفاده شده است، گفت: در زمینه اجرای این عملیات نیز پیش از این دو خط انتقال برق ۳۳kV هر یک به طول ۵,۵ کیلومتر و خطوط برق و ابزار دقیق به طول تقریبی پنج کیلومتر تا بندر خدماتی تمبک اجراء شده و به بهره‌برداری رسیده بود. وی بر استفاده از ظرفیت‌های داخلی در توسعه صنعت نفت‌وگاز تأکید کرد و گفت: پتروپارس تلاش می‌کند در اجرای طرح‌ها و پروژه‌های خود ضمن حفظ کیفیت بالا، حداکثر بهره را از پیمانکاران و تولیدکنندگان داخلی ببرد.

رئیس پلیس امنیت اقتصادی ناجا

ریشه قاچاق سوخت را در استان‌های مرکزی شناسایی کرده‌ایم

رئیس پلیس امنیت اقتصادی نیروی انتظامی، با اشاره به اینکه قاچاق سوخت عقبه‌ای خارج از شهرهای مرزی دارد، ریشه بسیاری از قاچاق‌های سوخت را در استان‌های مرکزی که از سهمیه سوخت بالا و پالایشگاه بیشتر برخوردار هستند، عنوان کرد. به گزارش تسنیم ، سردار محمدرضا مقیمی؛ در جلسه کارگروه قاچاق کالا و ارز استانداری اصفهان با قدردانی از تلاش مأموران فرماندهی انتظامی استان در زمینه مبارزه با قاچاق کالا اظهار داشت: براساس آمارهای به‌دست آمده ارزش ریالی پرونده‌های ملی و مهم استان اصفهان در سال‌جاری ۱۳۳ درصد و ارزش ریالی کل پرونده‌های حوزه قاچاق و جرایم اقتصادی این استان ۷۱ درصد افزایش یافته است. وی عمده‌ترین کشفیات کالای قاچاق در استان اصفهان را علاوه بر سوخت در زمینه‌های دام، البسه، دخانیات و تجهیزات پزشکی عنوان کرد و افزود: رتبه استان اصفهان در بخش مبارزه با جرایم اقتصادی از میانگین کشوری بالاتر است که این امر پشتیبانی بسیار خوب مسؤولان این استان را نشان می دهد. رئیس پلیس امنیت اقتصادی ناجا با اشاره به روند افزایش پرونده‌های جرایم اقتصادی توسط مأموران پلیس امنیت اقتصادی استان اصفهان تصریح کرد: امسال آمار پرونده‌های جرایم اقتصادی بالای یک میلیارد ریال در استان اصفهان صددرصد افزایش یافته است. سردار مقیمی؛ با بیان اینکه پلیس امنیت اقتصادی جُرم‌محور نیست، تصریح کرد: وظیفه ما برخورد با جُرم نیست بلکه پیشگیری، پیش‌بینی، شناسایی و کنترل جرایم است. این مقام ارشد نیروی انتظامی، در ادامه با اشاره به اینکه قاچاق سوخت عقبه‌ای خارج از شهرهای مرزی دارد گفت: این اشتباه است که فکر کنیم قاچاق سوخت به صورت مستقیم از شهرهای مرزی کشور انجام می شود چراکه ریشه بسیاری از قاچاق‌های سوخت در استان‌های مرکزی است و از این استان‌ها به مرزها و در نهایت خارج از کشور رخ می‌دهد. وی با تأکید به اینکه قاچاق سوخت از مبادی و استان‌های مرکزی با سهمیه سوخت بالا و دارای پالایشگاه بیشتر اتفاق می‌افتد، اظهار داشت: هدف ما این است که جلوی قاچاق سوخت به سمت شهرهای مرزی کشور را بگیریم و استان اصفهان یکی از استان‌هایی است که این موضوع در آن قابل بررسی است.

قانونو
شبکه اجتماعی
یک اتفاق خوب
برای پرسشگران قانون دوست
Qanoono.ir
پرسش و پاسخ معاملاتی خود را
در این سایت بیابید
دانستن؛ رمز ماندن

مزایده عمومی
شماره ۹۹/۱۸
شرکت فولاد آلیاژی ایران درنظر دارد ۱۲۹ ردیف اقلام مستعمل شامل انواع قطعات مکانیک، برق، تأسیسات، موادشیمیایی، مصرفی، ضایعات و تجهیزات را براساس شرایط مندرج در اسناد، از طریق مزایده عمومی به فروش برساند.
متقاضیان شرکت در مزایده می‌توانند جهت آگاهی از شرایط مزایده و دریافت اسناد به سایت این شرکت به آدرس www.iasco.ir (قسمت خرید و تأمین کنندگان، مناقصه‌ها-مزایده‌ها) مراجعه نمایند.
زمان بازدید: روزهای غیر تعطیل (شنبه تا چهارشنبه) از تاریخ ۹۹/۱۱/۱۵ لغایت ۹۹/۱۱/۲۵ از ساعت ۰۸:۰۰ لغایت ۱۵:۰۰ به آدرس: یزد، جاده کنار گذر یزد کرمان، نرسیده به پایانه باربری، کیلومتر ۲۴ جاده فولاد، شرکت فولاد آلیاژی ایران (با هماهنگی قبلی با آقای نیکخواه تلفن ۳۱۲۲۲۵۲۸-۰۳۵)
پیشنهادها می‌بایست تا ساعت ۱۲:۰۰ روز ۹۹/۱۱/۲۵ به دبیرخانه محرمانه شرکت واقع در محل کارخانه تحویل گردد.
روزنامه مناقصه مزایده - ۳۱۷۷ - ۹۹/۱۱/۱۴

تجدید مناقصه عمومی
نوبت دوم
دو مرحله‌ای
FALAT
۱- نام و نشانی دستگاه مناقصه‌گزار: شرکت فرادست انرژی فلات، به نشانی: تهران، میدان صنعت، بلوار پاک نژاد، بلوار دادمان، خیابان شفق، کوچه آفتاب، پلاک ۲، ساختمان توحید، طبقه ۱
۲- موضوع:
تأمین اقلام لوله داربست به همراه بست، بولت و تخت داربست (الوار) پروژه احداث کارخانه گاز و گاز مایع NGL3200 غرب رودخانه کارون
۳- زمان، مهلت و نشانی دریافت اسناد
۱-۳- متقاضیان می‌بایست جهت دریافت اسناد مناقصه با ایمیل Tenderaffairs@fefalat.com مکاتبه نمایند.
(در متن ایمیل حتما موضوع و پروژه ذکر گردد)
۲-۳- هزینه خرید اسناد معادل ۱,۵۰۰,۰۰۰ ریال است که می بایست به شماره حساب ۳۵۶۰۵۴۳۷۷ نزد بانک تجارت شعبه نفت شمالی کد ۳۵۶۰ به نام شرکت فرادست انرژی فلات واریز و رسید بانکی واریز وجه تحویل دستگاه مناقصه‌گزار گردد.
۴- محل تحویل اسناد شرکت‌کنندگان در مناقصه:
شرکت‌کنندگان می‌توانند اسناد شرکت در مناقصه خود را در وقت مقرر به معاونت امور حقوقی و قراردادهای شرکت تحویل نمایند.
۵- مناقصه‌گران می‌بایست در لیست AVL های NISOC و NPC حاضر باشند.
۶- ارایه ضمانتنامه بانکی برای شرکت در مناقصه الزامی است.
۷- سایر اطلاعات و جزئیات مربوطه در اسناد مناقصه مندرج است.
۸- هزینه آگهی بر عهده برنده مناقصه می باشد.
روزنامه مناقصه مزایده - ۳۱۷۷ - ۹۹/۱۱/۱۴

آگهی مناقصه
نوبت دوم
حفر چهار حلقه چاه نیمه عمیق
شرکت زراعی دشت ناز
شرکت زراعی دشت ناز در نظر دارد با توجه به اخذ مجوز از امور آب نسبت به حفر ۴ حلقه چاه آب کشاورزی نیمه عمیق به روش روتاری، ۳ حلقه به عمق ۴۰ متر و یک حلقه به عمق ۷۰ متر با قطر لوله جدار ۱۲ اینچ حفاری نماید.
لذا شرکت‌های حفاری دارای مجوز از وزارت نیرو می‌توانندجهت کسب اطلاعات بیشتر و دریافت فرم شرایط شرکت در مناقصه به امور بازرگانی شرکت به آدرس ذیل مراجعه و یا با تلفن به شرح ذیل تماس حاصل نمایند.
آخرین زمان دریافت پیشنهادات:
ساعت ۱۲:۰۰ روز سه‌شنبه مورخ ۹۹/۱۱/۲۱
زمان گشایش پاکات:
ساعت ۱۳:۰۰ روزسه‌شنبه مورخ ۹۹/۱۱/۲۱
مکان: ساری، جاده گهرباران، شرکت زراعی دشت ناز
تلفن: ۳۳۷۲۶۷۱۹ و ۳۳۷۲۶۸۴۲-۰۱۱
شماره تماس جهت هماهنگی:
هماهنگی با آقای خادمیان ۰۹۱۲۵۱۷۵۰۱۰
روزنامه مناقصه مزایده - ۳۱۷۷ - ۹۹/۱۱/۱۴

چرا صنعت خودرو خصوصی اداره نمی‌شود؟

گروه خودرو | مناقصه

خصوصی‌سازی و واگذاری سهام خودروسازان وعده‌ای بود که از ابتدای دولت یازدهم داده شده بود، اما آنچه که مشخص است طی این چند سال دولت نه‌تنها سهام خود را در دو شرکت بزرگ خودروسازی واگذار نکرد، بلکه به بهانه تحریم دخالت خود را در این صنعت بیشتر هم کرده است. با وجود آنکه سهام دو خودروساز بزرگ کشور روی کاغذ متعلق به دولت نیست، این دولت است که سیاست‌های کلی آنها را تعیین می‌کند که همین مسأله باعث به‌وجود آمدن مشکلات و چالش‌های فراوانی برای این صنعت شده است، به طوری که به گفته عزت‌ا... اکبری‌تالارپشتی؛ رئیس کمیسیون صنایع و معادن مجلس شورای‌اسلامی، متأسفانه با وجود سهم ۱۴درصدی دولت در ایران‌خودرو و ۱۷درصدی در سایپا اما دخالت‌های ۲۰۰درصدی دولت در حوزه مدیریتی این دو خودروسازی موجب شده تا روند و پیشرفت کار آنان فلج شود و مدیران عامل این دو خودروسازی از فردای خود خبر ندارند که آیا می‌مانند یا نه، در واقع تصمیم‌گیری‌های مدیریتی در ایران‌خودرو و سایپا تابعی از سلیقه سیاسی دولت است. رضا شیوا؛ رئیس شورای‌رقابت درباره خصوصی‌سازی خودروسازان، گفت: در حال‌حاضر خودروسازان خصوصی هستند، یعنی دولت کمتر از ۲۰ درصد در این صنعت سهم دارد، بنابراین می‌توان گفت؛ از نظر قانونی خودروسازان دولتی نیستند و خصوصی هستند. رئیس شورای‌رقابت، بیان کرد: خصوصی‌سازی اینکه دولت سهم خود را واگذار کند، براساس قانون مجلس، خودروسازی جزء صنایعی است که دولت می‌تواند تا ۲۰ درصد سهم در آن را داشته باشد، با توجه به اینکه دولت تنها ۲۰ درصد در خودروسازی سهم دارد و مدیریت این بخش را در دست دارد. این مقام مسؤول در پاسخ به سؤالی مبنی بر اینکه آیا قرار است از این به‌بعد، شش ماه یک‌بار قیمت کارخانه‌ای خودرو افزایش پیدا کند؟ گفت: وظیفه شورای‌رقابت است که دستورالعمل قیمت کالاهای انحصاری را اعلام کند. قرار بر این بود که هر سه‌ماه یک‌بار و با توجه به نرخ تورم‌بخشی قیمت خودرو افزایش پیدا کند، اما با رویه به‌وجود آمده و کاهش نرخ ارز قرار است این اقدام از سه‌ماه به شش‌ماه یک‌بار تغییر پیدا کند، در ضمن باید دوماه آینده اقتصاد کشور رصد شود، بعد شورا تصمیم بگیرد. رئیس شورای‌رقابت در پاسخ به سؤال دیگری، مبنی بر اینکه آیا ممکن است قیمت‌گذاری خودرو به کمیته خودرو انجام شود یا خیر، بیان کرد: براساس قانون قیمت‌گذاری خودرو وظیفه شورای‌رقابت است، اینکه به سازمان دیگری مانند کمیته خودرو محول شود، شایعه است. همچنین آرش محبی‌نژاد؛ دبیر انجمن صنایع همگن نیرومحرکه و قطعه‌سازی کشور، درخصوص اماواگرهای خصوصی‌سازی خودروسازان، گفت: بحث خصوصی‌سازی صددرصدی خودروسازی‌ها مورد نظر سیاست‌گذاران کلان کشور است. در صنعت خودرو عملاً دولت بین ۱۴ تا ۱۸ درصد سهامدارد بنابراین اگر بخواهیم حساب‌وکتاب کنیم، این صنعت باید خصوصی اداره شود. وی ادامه داد: مشکل اینجاست که دولت حداقل سهام را در صنعت خودرو دارد، اما تصدی‌گری صددرصدی دارد. در صنعت خودرو و دو خودروساز بزرگ کشور، مشکل میزان سهام دولت مطرح نیست، بلکه مشکل تصدی‌گری دولت را داریم و اینکه در گذشته سهام دو خودروساز بزرگ براساس یک سیاست غلط، توسط شرکت‌های زیرمجموعه دولت خریداری شد. دبیر انجمن صنایع همگن نیرومحرکه و قطعه‌سازی کشور، ادامه داد: کنترل و تصدی‌گری دولت در صنعت خودرو با وجود این است که حداقل سهم را دارد، در این صنعت در بالادست خودروسازان قرار دارند و در پایین‌دست نیز تولیدکننده‌های مواداولیه داخلی مثل فولاد، صنایع پتروشیمی، مس و آلومینیم با حداکثر سهام قرار دارند و تصدی‌گری هم می‌کنند. وی ادامه داد: منطق اقتصادی حکم کرده که ما سود و نقدینگی را از پایین‌دست به بالادست صنعت خودروسازی پمپاژ کنیم و این باعث شده که صنعت خودروسازی ما این‌گونه باشد، چرا که شاهد پمپاژ نقدینگی و سود در صنعت خودرو به بالادست جریان که خودروسازی‌ها هستند، هستیم. دبیر انجمن صنایع همگن نیرومحرکه و قطعه‌سازی کشور، ادامه داد: در این بین زنجیره تأمین، که عمدتاً قطعه‌سازان ردیف ۲و۳ زنجیره تأمین هستند، دچار مشکل شده اند، یعنی نه دولت در آن سهامدار است و نه تصدی‌گری می‌کند و در نتیجه قطعه‌سازان بلاتکلیف هستند و شرایط آشفته‌ای برای آن‌ها فراهم شده و در واقع آن‌ها بازنده این بازی هستند. این شرایط باید اصلاح شود، به‌گونه‌ای که تصدی‌گری دولت در خودروسازی به حداقل خود برسد و مدیریت در دست سهامدار واقعی باشد و خصوصی‌سازی به معنای واقعی تحقق پیدا کند.

رئیس انجمن صنایع همگن قطعه‌سازی

ترسی از واردات خودرو نداریم

رئیس انجمن صنایع همگن قطعه‌سازی، گفت: متأسفانه در سال‌های گذشته برخی تصمیم‌گیران برای توجیه تصمیمات و سیاست‌های غلط خودشان، بارها از این گفته‌اند که خودروسازان یا قطعه‌سازان داخلی از واردات ترس دارند و در صورتی که واردات خودرو از سر گرفته شود، این صنایع مخالفت خواهند کرد. در حالی که ما بارها گفته‌ایم که با واردات مخالف نیستیم و ترسی از آن نداریم اما می‌گوییم باید دست تولید را باز بگذارید. به گزارش مناقصه‌مزایده، محمدرضا نجفی‌منش؛ با اشاره به مشکلاتی که در سال‌های گذشته فعالان صنعت خودرو با آن مواجه بوده‌اند، افزود: متأسفانه با توجه به سیاست قیمت‌گذاری دستوری که شورای‌رقابت و سایر نهادها آن را پیگیری کرده‌اند، قیمت تمام شده خودرو برای خودروسازان بسیار بیشتر از نرخی است که آنها مجبورند روی محصولات خود بگذارند و همین موضوع فرآیندی را آغاز کرده که نتیجه‌اش زیان ده شدن خودروسازان بزرگ کشور بوده است. رئیس انجمن صنایع همگن قطعه‌سازی ادامه داد: در طول سال‌های گذشته، زیان انباشته خودروسازان به چند هزار میلیاردتومان رسیده و وقتی یک شرکت، ما ضرر محصول جدید خود را تولید و عرضه می‌کند، نمی‌توان انتظار داشت که تکالیف خود مانند بدهی به قطعه‌سازان را تسویه کند و نتیجه این فرآیند، بدهی کلان خودروسازان به صنایع قطعه‌سازی است و از این‌رو با تداوم سیاست‌های غلط، هم خودروسازان و هم صنایع فعال در این حوزه تحت فشار قرار گرفته‌اند. نجفی‌منش؛ با اشاره به تفاوت قیمت‌گذاری در صنعت خودرو با دیگر بازارها، بیان کرد: در شرایطی که نرخ تورم و قیمت ارز در طول سال‌های گذشته رشد قابل‌توجهی داشته و همین موضوع باعث شده قیمت برخی محصولات و کالاها در بازار، چند برابر شود، ما شاهد آن بوده‌ایم که قیمت خودرو به شکل دستوری و با محدودیت شدیدی افزایش یافته و همین موضوع تأثیر خود را در موقعیت فعلی خودروسازان نشان داده است. وی با بیان اینکه توجیه پایین نگه داشتن قیمت خودرو برای کمک به اقشار کم درآمد به هیچ عنوان در عرصه عمل دیده نمی‌شود، بیان کرد: امروز قیمت خودرو در بازار آزاد افزایش پیدا کرده و جز خودروهایی که در کارخانه به شکل محدود توزیع می‌شوند، عملاً قشر کم درآمد همچنان تحت فشار هستند. در کنار آن اما این نوع فروش خودرو باعث ایجاد رانتی ۱۰۰ هزار میلیاردتومانی شده که تنها به گروهی محدود رسیده است. یعنی در واقع خودروسازان و مردم در کناری نشسته‌اند و این رانت به افراد دیگر می‌رسد. رئیس انجمن صنایع همگن قطعه‌سازی، اضافه کرد: ما پیشنهاداتی به تصمیم‌گیران این حوزه داده‌ایم که اگر بناست اقشار کم‌درآمد صاحب خودرو شوند، با واقعی شدن قیمت‌ها، بخشی از بهای تمام‌شده خودرو سه سال بعد از آنها گرفته شود و این خودروها در طول این سه سال خرید و فروش نشوند. در غیر این صورت با شیوه‌های فعلی افراد باز هم با هدف سود شخصی خودروهای کارخانه را در بازار می‌فروشند و به این ترتیب هم خودروساز در زیان باقی می‌ماند و هم خودرو ارزان به دست مردم نمی‌رسد. نجفی‌منش؛ با تأکید بر این موضوع که بهترین شیوه برای قیمت‌گذاری خودرو، بازگشت به قیمت حاشیه بازار است، تأکید کرد: رسیدن به قیمت حاشیه بازار باعث می‌شود خودروسازان از زیان خارج شوند، قیمت‌ها واقعی شود، دست دلالان کوتاه شود و آنچه که حرکت طبیعی بازار است شکل می‌گیرد. به گفته وی؛ بر خلاف این تصور که در صورت تعیین قیمت به وسیله بازار قیمت‌ها رشدی عجیب خواهد داشت، واقعی شدن قیمت‌ها حتی می‌تواند به کاهش قیمت نیز منجر شود زیرا در فضای رقابت و پس از خروج از خودروسازان از زیان، حتی امکان کاهش قیمت نیز وجود دارد. در کنار آن، وقتی دلالان فرصت فعالیت نداشته باشند، تقاضای موجود در بازار واقعی می‌شود و با کاهش تقاضای غیرواقعی هم دسترسی متقاضیان واقعی به خودرو تسهیل می‌شود و هم خبری از غیرواقعی شدن نرخ‌ها نیست. این طرح حتی می‌تواند برای چند ماه اجراء شود و پس از آنکه نتایج مشخص شد حکم به تمدید یا توقفش داده شود.

وزیر صمت: روند قیمت خودرو کاهشی است

وزیر صنعت،معدن‌وتجارت، گفت: قیمت خودرو روندی کاهشی را طی می‌کند و سیاست وزارت صمت رقابتی کردن بازار خودرو و حذف دلالان و واسطه‌هایی است که بین تولیدکننده و مصرف‌کننده قرار دارند. به گزارش مناقصه‌مزایده، علیرضا رزم‌حسینی؛ در حاشیه جلسه با اعضای کمیسیون صنایع و معادن مجلس شورای‌اسلامی افزود: از ابتدای حضور در وزارت صمت، برنامه افزایش تولید خودرو را شروع کردیم و با وجود مشکلاتی که صنایع کشور با آن درگیرند، این اتفاق به خوبی در حال اجراست و اخیراً نیز با همکاری رئیس کل بانک‌مرکزی، بسته مالی خوبی برای حمایت از خودروسازان تهیه و عملی شد. وی افزود: قیمت خودرو روندی کاهشی را طی می‌کند و سیاست وزارت صمت رقابتی کردن بازار خودرو و حذف دلالان و واسطه‌هایی است که بین تولیدکننده و مصرف‌کننده قرار دارند. وزیر صنعت،معدن‌وتجارت، با اشاره به رشد ۲۳ درصدی تولید خودرو در کشور ابراز امیدواری کرد: در نیمه دوم سال و حداکثر تا پایان اردیبهشت‌ماه آینده، ۵۰ درصد افزایش تولید خودرو در کشور داشته باشیم.

ایموبلایزر در خودرو چیست و چگونه کار می‌کند؟

سیستم ایموبلایزر، یکی از جالب‌ترین سیستم‌های نصب شده در خودروهای جدید می‌باشد که در واقع نوعی سیستم ضدسرقت محسوب می‌شود. به گزارش مناقصه‌مزایده، با کمک این مکانیزم با استفاده از قفل نرم‌افزاری که بر روی ECU انژکتور گذاشته می‌شود پیشرانه خودرو از روشن شدن منع می‌شود. تا زمانی که این قفل باز نشود استارت زدن توسط سوئیچ حاصلی نداشته و پیشرانه روشن نمی‌شود. کلیدهای این خودرو شامل دو قسمت می‌باشد. یکی بورد الکترونیکی مربوط به ریموت کنترل (در کلید ریموت کنترل دار) که کار باز و بسته کردن درها را بر عهده دارد و دیگری قطعه کوچکی است که در واقع نوعی چیپ حافظه است. آنتن ترانسپوندر که بر روی سوئیچ در زیر فرمان نصب می‌شود شامل یک بورد الکترونیکی و یک سیم‌پیچ است که می‌تواند همانند یک مین‌یاب یک میدان مغناطیسی کوچک ایجاد نماید. وقتی کلید را در داخل سوئیچ در زیر فرمان قرار می‌دهیم چیپ حافظه داخل کلید تحت حوزه مغناطیسی ترانسپوندر قرار گرفته و فعال می‌شود. در این حالت آنتن در ارتباطی دوجانبه با چیپ حافظه شروع به رد و بدل کردن اطلاعات کرده و می‌تواند کدی که ما آن را تحت عنوان Access code می‌شناسیم بر روی کلید ثبت نموده و یا ان را از روی کلید بخواند. تمام این اطلاعات ارسال و دریافت کدها و بازگشایی کدها تنها در کسری از ثانیه انجام شده و راننده متوجه مورد خاصی نمی‌شود. در ابتدای تولید خودرو قبل از اینکه خودرو استارت بخورد توسط دستگاه دیاگ باید کلید را برای خودرو تعریف نمود. در این پروسه Access code یک بار برای خودرو تعریف شده و در داخل کلید ثبت می‌شود. این کد توسط یک کارت به همراه کلیدهای خودرو به مشتری تحویل داده می‌شود (البته اخیرا به دلیل مسایل امنیتی و ممانعت از سرقت خودرو به مشتریان تحویل داده نمی‌شود اما در صورت نیاز با نامه‌نگاری از شرکت سازنده دریافت می‌شود.) به وسیله این کد صاحب وسیله می‌تواند در صورت مفقود شدن کلیدها توسط دستگاه دیاگ کلیدهای دیگری را برای خودرو تعریف نماید. در این خودروها معمولاً یک لامپ چشمک‌زن قرمزرنگ که نشانه دارا بودن سیستم ایموبلایزر و نیز فعال بودن ان است در داخل صفحه نشان‌دهنده پشت‌فرمان (پنل خودرو) نصب شده است.

امکان اخذ نوبت معاینه فنی از طریق سامانه «تهران من» فراهم شد

مدیرعامل ستاد معاینه فنی خودروهای تهران، از امکان اخذ نوبت معاینه فنی از طریق سامانه «تهران من» خبر داد. به گزارش مناقصه‌مزایده، حسین مقدم؛ در این باره گفت: با هدف تسهیل در امکان دسترسی به سامانه نوبت‌دهی اینترنتی، تجمیع خدمات الکترونیکی شهرداری تهران و افزایش قابلیت این سامانه در پوشش کلیه مراکز معاینه فنی شهر تهران این ستاد نسبت به، به‌روزرسانی و امکان اخذ نوبت معاینه فنی از طریق سامانه «تهران من» با استفاده از دانش تخصصی سازمان فاوا شهرداری تهران اقدام کنند. وی افزود: شهروندان می‌توانند به سهولت نسبت به تعیین وقت در مرکز مورد نظر و پرداخت هزینه معاینه فنی با موجودی شارژ شده در کیف پول شهروندی اقدام نمایند. دسترسی به این سامانه هم به صورت مستقل از طریق تهران من .my.tehran ir و هم از طریق سایت ستاد معاینه فنی خودروهای تهران inspection.tehran .ir امکان‌پذیر است. مدیرعامل ستاد معاینه فنی خودروهای تهران، درخصوص وضعیت مراجعات به مراکز معاینه فنی نیز گفت: در حال‌حاضر روزانه ۵۵۰۰ دستگاه خودرو به مراکز معاینه فنی شهر تهران مراجعه کرده و وضعیت مراجعات و توزیع آن در شرایط عادی قرار دارد و تقریباً کلیه مراکز فاقد صف انتظار هستند. به شهروندان توصیه می‌شود با توجه به آنکه خودروهای تولید داخل سال ۹۵ از سال آینده مشمول معاینه فنی خواهند گردید هر چه سریع‌تر جهت اخذ معاینه فنی خودروی خود اقدام نمایند و مراجعه به مراکز را به انتهای امسال و یا ابتدای سال آینده موکول ننمایند. به مناسبت گرامیداشت ایام دهه مبارکه فجر با رویکرد اهمیت انجام معاینه فنی در کاهش آلودگی هوا، حمایت از رانندگان محترم تاکسی و تشویق و ترغیب ایشان به استفاده از خدمات مراکز معاینه فنی شهر تهران با تدبیر معاون حمل‌ونقل و ترافیک شهرداری تهران و مشارکت ستاد معاینه فنی و سازمان تاکسیرانی در تأمین هزینه‌های آن ، مراجعه اول معاینه فنی تاکسی‌ها در این ایام در کلیه مراکز معاینه فنی شهر تهران به استثناء واحدهای سیار معاینه فنی به صورت رایگان انجام می‌شود و رانندگان دارای پروانه تاکسیرانی معتبر می‌توانند از این خدمات ویژه در این ایام استفاده نمایند. محمد روشنی؛ مدیرعامل سازمان تاکسیرانی شهر تهران در این باره، گفت: به‌منظور فرهنگ‌سازی و صیانت از محیط‌زیست، طبق هماهنگی‌های انجام شده با مراکز معاینه فنی شهر تهران، طرح معاینه فنی رایگان تاکسی‌ها از ۲۹ دی‌ماه به مناسبت روز هوای پاک آغاز شده بود که به منظور گرامیداشت ایام دهه مبارک فجر این طرح تا ۲۲ بهمن‌ماه ادامه دارد. روشنی؛ به رشد ۶۰ درصدی مراجعه تاکسیرانان شهر تهران، اشاره کرد و افزود: تاکسیرانان دارای پروانه تاکسیرانی معتبر مشمول این طرح رایگان هستند و تاکنون یک هزار و ۷۴۹ تاکسی از مزایای آن بهره‌مند شده‌اند.

ارز ۱۷هزار و ۵۰۰ تومانی بودجه موجب تورم و گرانی خودرو می‌شود

عضو انجمن تخصصی صنایع همگن نیرومحرکه و قطعه‌سازان خودروی کشور، تعیین نرخ ارز ۱۷ هزار و ۵۰۰ تومانی در بودجه کل کشور بدون منطق و محاسبات کارشناسی است که موجب بروز تورم و گرانی خودرو می‌شود. به گزارش مناقصه‌مزایده، محمدعلی ذکریایی؛ درخصوص حذف ارز ۴۲۰۰ تومانی و تعیین نرخ ۱۷۵۰۰ و یا ۱۱۵۰۰ تومان برای نرخ ارز در لایحه بودجه سال ۱۴۰۰، اظهار داشت: نرخ ۱۷ هزار و ۵۰۰ تومانی ارز در بودجه سال آینده، موجب رشد افسارگسیخته تورم، گرانی و کاهش ارزش پول ملی شده و قیمت تمام شده خودرو را نیز به شدت افزایش خواهد داد. عضو انجمن تخصصی صنایع همگن نیرومحرکه و قطعه‌سازان خودروی کشور افزود: افزایش نرخ ارز از روی محاسبات دقیق کارشناسی نبوده و نتیجه روشنی برای تصمیم‌گیران دربرندارد و صرفاً پرتاب تیری در تاریکی است و به‌دنبال آن، همان مشکلاتی که با تعیین نرخ ارز چهارهزار و ۲۰۰ تومانی حادث شد، ظهور و بروز می‌یابد. عضو هیأت‌مدیره خانه صنعت،معدن‌وتجارت ایران درخصوص تأثیر ارز ۱۷ هزار و ۵۰۰ تومانی بر داخلی‌سازی قطعات، دستمزدها و مالیات به خبر خودرو گفت: در این شرایط دستمزدهای کارگری، هزینه‌های نیروهای کار را پوشش نمی‌دهد و فشار کارگری و تلاطمات کارگری در کارخانجات را افزایش داده و تشدید می‌کند که به نظر می‌رسد یکی از اقدامات اشتباه باشد و به اصطلاح دولت این بار از طرف دیگر بام می‌افتد که منطقی پشت آن متصور نیست و در مقام مقایسه، ارز ۱۱هزار و ۵۰۰ تومانی منطقی‌تر است. ذکریایی ادامه داد: به اعتقاد بنده، دولت به این سادگی زیر بار ارز ۱۷هزار و ۵۰۰ تومانی که در جلسات کمیسیون تلفیق بودجه از سوی نمایندگان در حال بررسی است، نخواهد رفت. عضو انجمن تخصصی صنایع همگن نیرومحرکه و قطعه‌سازان خودروی کشور درخصوص طرح کمیسیون صنایع مجلس مبنی بر ساماندهی پایدار زنجیره فولاد، گفت: در تعیین قیمت فولاد می‌بایست از مکانیزم‌هایی بهره گرفته شود و قیمت‌گذاری آن به شکل دستوری امکان‌پذیر نیست. مدیریت کشور با رمز و اسطرلاب جای سؤال دارد. عضو انجمن تخصصی صنایع همگن نیرومحرکه و قطعه‌سازان خودرو کشور بیان کرد: فروش فولاد با نرخ فوب خلیج‌فارس و قیمت‌گذاری با نرخ‌های متعدد ۷۰ درصد تا ۹۰ درصدی، قطعه‌سازان و خودروسازان را دچار سردرگمی‌عجیبی کرده است. ذکریایی؛ در پایان خاطرنشان کرد: این موضوعات بیشتر متأثر از مسائل سیاسی و کشمکش‌های موجود میان جناح‌های مختلف اصول‌گرایی، اصلاح‌طلبی و میانه‌رو قرار دارد، بدون اینکه هیچ‌گونه تحلیل‌های اقتصادی پشتوانه تصمیم‌سازان باشد.

تجدید آگهی مناقصه عمومی

شرکت عمران شهر جدید پرند

شماره ۳-۱۱

شرکت عمران شهر جدید پرند، به آدرس کیلومتر ۳۰ اتوبان تهران ـ ساوه، فاز چهار، روبروی درمانگاه سلام در نظر دارد نسبت به احداث یک باب مدرسه با امکانات ساختمان اصلی، نگهبانی، بوفه، سرویس بهداشتی، آبخوری، سرایداری، محوطه سازی و دیوار پیرامونی، با مشخصات جدول ذیل، براساس بخش نامه سرجمع (به صورت مقطوع) در قبال ۳۰ درصد نقد و ۷۰ درصد تهاتر اراضی در شهر جدید پرند و به شماره سیستمی از طریق سامانه تدارکات الکترونیکی به پیمانکارواجد شرایط که دارای حداقل رتبه ۵ ابنیه و ظرفیت آزاد، براساس بخش‌نامه سال ۹۹ از سازمان مدیریت و برنامه‌ریزی کشور می‌باشند، واگذار نماید:

شماره سیستمی	عنوان پروژه	فاز	تعداد کلاس	نوع اسکلت / تعداد طبقه	جمع کل مبلغ برآورد اولیه براساس فهارس بهای ۹۹ (ریال)	مبلغ تضمین شرکت در مناقصه (ریال)
۲۰۹۹۰۰۱۰۷۷۰۰۰۰۵۶	مدرسه شماره دو جدید	شمال فاز ۵ (مپسا)	۹	بتنی ۳طبقه	۴۰,۶۸۲,۶۵۳,۷۰۷	۲,۰۳۴,۱۳۲,۶۸۵

کلیه مراحل برگزاری مناقصه از مرحله دریافت اسناد مناقصه تا ارایه پیشنهاد قیمت مناقصه‌گران وگشایش پاکت‌ها، اعلام به برنده و غیره از طریق درگاه سامانه تدارکات الکترونیکی دولت (ستاد) به آدرس: www.setadiran.ir انجام خواهد شد. لازم به ذکر است مناقصه‌گران در صورت عدم عضویت در سامانه مذکور، نسبت به ثبت نام و دریافت گواهی امضای الکترونیکی در سامانه یاد شده جهت شرکت در مناقصه اقدام نمایند.

نوع مناقصه: عمومی یک مرحله‌ای

نوع و تضمین شرکت در مناقصه: ضمانتنامه بانکی به مبلغ قید شده در جدول فوق و حسب بخشنامه شماره ۱۲۳۴۰۲/ت۵۰۶۵۹هـ مورخ ۹۴/۰۹/۲۲ هیأت محترم وزیران که در مشخصات مناقصه قید گردیده است.

الف) چاپ آگهی نوبت اول در روزنامه ایران و مناقصه‌مزایده مورخ ۹۹/۱۱/۱۴ و چاپ آگهی نوبت دوم در روزنامه ایران مورخ ۹۹/۱۱/۱۵ می‌باشد.

ب) مهلت دریافت اسناد مناقصه برای متقاضیان واجدشرایط روز سه‌شنبه مورخ ۹۹/۱۱/۱۴ تا روز دوشنبه مورخ ۹۹/۱۱/۲۰ از سامانه مذکور می‌باشد.

پ) آخرین مهلت ثبت اسناد مذکور در سامانه تدارکات الکترونیکی دولت ساعت ۱۳:۳۰ ظهر روزشنبه مورخ ۹۹/۱۲/۰۲ می‌باشد.

ت) آخرین مهلت ارسال اصل پاکت الف (تضمین) به صورت لاک و مهر شده، تا ساعت ۱۳:۳۰ ظهر روزشنبه مورخ ۹۹/۱۲/۰۲ به دبیرخانه شرکت عمران شهر جدید پرند الزامی می‌باشد. (در صورت عدم ارایه اصل پاکت الف (تضمین)، پاکات ب و ج بازگشایی نمی‌گردد)

ث) تاریخ گشایش پیشنهادها ۹۹/۱۲/۰۳ ساعت ۱۲:۰۰ ظهر (اتاق جلسات)

در صورت نیاز به اطلاعات بیشتر، متقاضیان می‌توانند با تلفن ۵-۵۶۷۹۰۰۵۱-۰۲۱ با داخلی ۲۲۱ بابت اسناد و داخلی ۲۳۸ بابت مسائل فنی با آقای مهندس قاسمی تماس حاصل نمایند.

توجه مهم: امضای الکترونیکی اسناد پیشنهاد پاکت‌های (ب) و (ج) الزامی می‌باشد.

شرکت عمران شهر جدید پرند

روزنامه مناقصه مزایده - ۳۱۷۷ - ۹۹/۱۱/۱۴

فراخوان مناقصه عمومی

شرکت مادر تخصصی بازرگانی دولتی ایران

دو مرحله‌ای

۱- مناقصه‌گزار: شرکت مادر تخصصی بازرگانی دولتی ایران به نشانی: تهران، میدان جهاد، شماره ۱۲ به شماره ثبت: ۲۵۵۲۰ و شناسه: ۱۰۱۰۰۷۰۹۸۲۶

۲- موضوع مناقصه: خرید ۲۲۵۰۰۰ ساشه سموم گازی فسفید آلومینیوم از مبدأ کشور هندوستان

۳- برآورد مناقصه: ۲۲,۵۰۰,۰۰۰,۰۰۰ ریال

۴- زمان، مهلت و نشانی دریافت اسناد: متقاضیان می‌توانند اسناد مناقصه را از تاریخ بارگذاری و همچنین انتشار آگهی به مدت ۷ روز تا مورخ ۹۹/۱۱/۲۱ از طریق درگاه سامانه تدارکات الکترونیکی دولت به نشانی www.setadiran.ir دریافت نمایند.

۵- هزینه تهیه اسناد: واریز مبلغ ۵۰۰,۰۰۰ ریال به حساب بانک مرکزی به شماره شبا IR ۷۵۰۱۰۰۰۰۴۰۰۱۰۵۸۲۰۴۰۰۵۹۱۱ و شناسه ۳۹۷۰۵۸۲۸۲۹۴۲۱۰۰۵۵۹۱۰۰۰۰۰۰۰۰۰ قابل واریز در کلیه شعب بانک‌ها به صورت پایا.

۶- مدت اعتبار پیشنهادها: سه ماه از تاریخ تحویل پاکات می‌باشد.

۷- مبلغ و نوع تضمین شرکت در مناقصه: واریز وجه نقد به مبلغ ۱,۱۲۵,۰۰۰,۰۰۰ ریال به عنوان سپرده شرکت در مناقصه به حساب شماره IR۳۹۰۱۰۰۰۰۴۰۰۱۰۵۸۲۰۶۳۷۳۷۴۷ خزانه نزد بانک مرکزی جمهوری اسلامی ایران به نام شرکت مادر تخصصی بازرگانی دولتی ایران و یا ضمانتنامه بانکی بلاقید و شرط ۳ ماهه با تمدید اعتبار ۳ ماه دیگر.

۸- زمان و محل گشایش پیشنهادها: ساعت ۱۰:۰۰ روز یکشنبه مورخ ۹۹/۱۲/۰۳ در محل شرکت به نشانی: تهران، خیابان فاطمی، نبش حجاب، شماره ۲۲۵، شرکت مادر تخصصی بازرگانی دولتی ایران (ساختمان شماره ۲)، طبقه دوم سالن جلسات خواهد بود.

۹- نحوه تکمیل و تنظیم پاکات مناقصه: مناقصه‌گران می‌بایست بر طبق شرایط و دستورالعمل شرکت در مناقصه نسبت به تکمیل و تنظیم و ارسال پاکات اقدام نمایند.

۱۰- زمان و نحوه ارسال پاکات مناقصه: مناقصه‌گران می‌بایست اسناد مناقصه شامل پاکات (الف، ب، ج) را تا پایان وقت اداری روز شنبه مورخ ۹۹/۱۲/۰۲ در سامانه تدارکات الکترونیکی دولت به آدرس www.setadiran.ir بارگذاری نمایند و در عین حال فیزیک پاکت (الف) را تا تاریخ فوق به نشانی: تهران، میدان جهاد، شماره ۱۲، شرکت مادر تخصصی بازرگانی دولتی ایران، طبقه هفتم، دبیرخانه محرمانه حراست تحویل و رسید دریافت نمایند.

۱۱- مناقصه‌گران در صورت عدم عضویت قبلی در سامانه تدارکات الکترونیکی دولت (ستاد) می‌بایست مراحل ثبت نام در سایت www.setadiran.ir را انجام و گواهی امضای الکترونیکی دریافت نمایند.

۱۲- متقاضیان شرکت در مناقصه در صورت نیاز به اطلاعات بیشتر می‌توانند با شماره تلفن ۸۴۳۹۹۷۴۲ تماس حاصل نمایند. ضمناً اطلاعات تماس سامانه ستاد جهت انجام مراحل عضویت در سامانه به شرح زیر می‌باشد.

مرکز تماس: ۴۱۹۳۴-۰۲۱، دفتر ثبت نام: ۸۸۹۶۹۷۳۷ و ۸۵۱۹۳۷۶۸ اطلاعات تماس دفاتر ثبت نام سایر استان‌ها، در سایت سامانه بخش «ثبت نام/ پروفایل تأمین کننده / مناقصه‌گر» موجود است.

شرکت مادر تخصصی بازرگانی دولتی ایران

روزنامه مناقصه مزایده - ۳۱۷۷ - ۹۹/۱۱/۱۴

برگزاری مزایده باقیمانده معادن راکد خراسان‌رضوی تا پایان سال

معاون امور معادن و صنایع‌معدنی سازمان صمت خراسان‌رضوی، گفت: امسال ۴۲ فقره پروانه بهره‌برداری معدنی در گستره ۱۹۱,۷۶ کیلومترمربع با سرمایه‌گذاری ۸۷۲ میلیارد و ۱۰۰ میلیون ریال، ذخیره ۳۲ میلیون و شش هزار تن و استخراج اسمی به میزان یک میلیون و ۶۴۱ تن صادر شد. به گزارش ایرنا، محمد توکلی؛ افزود: بهره‌برداری از معادن جدید در خراسان‌رضوی زمینه اشتغال ۳۴۰ نفر را فراهم می‌کند. وی تعداد پروانه‌های بهره‌برداری معدنی موجود را در خراسان‌رضوی ۹۲۳ فقره با ذخیره ۲,۷۸ میلیارد تن اعلام و بیان کرد: حجم استخراج اسمی سالانه این معادن ۴۳,۴ میلیون تن، مبلغ سرمایه‌گذاری ۱۱ هزار و ۵۲۹ میلیارد ریال و گنجایش اشتغالزایی آنها ۱۰ هزار و ۵۵۰ نفر است. معاون سازمان صمت خراسان‌رضوی ادامه داد: هم‌اینک ۳۳۸ فقره گواهی کشف معتبر برای ۳۴۰ میلیون تن ذخیره معدنی با هزینه عملیات اکتشاف ۲۹۱ میلیارد و ۷۰ میلیون ریال در این استان وجود دارد. وی گفت: همچنین امسال چهار هزار میلیارد ریال حقوق دولتی از معادن استان دریافت و به حساب خزانه واریز شده است. توکلی؛ به وجود ۴۸۰ معدن راکد و غیرفعال در خراسان‌رضوی، اشاره و بیان کرد: از زمان ابلاغ دستورالعمل وزارت صنعت،معدن‌وتجارت مبنی بر فعال‌سازی معادن راکد، مزایده برای واگذاری ۱۰۰ معدن فلزی و غیرفلزی در خراسان‌رضوی برگزار شد. وی افزود: استقبال خوبی از این مزایده صورت گرفت و ۶۶ نفر در آن شرکت کردند، لذا مزایده برای دیگر معادن راکد باقیمانده در خراسان‌رضوی ظرف بهمن‌ماه جاری و اسفند ماه آتی برگزار می‌شود. معاون سازمان صنعت،معدن‌وتجارت خراسان‌رضوی، حوزه ماشین‌آلات را مهم‌ترین مشکل بخش معدن در این استان ذکر و بیان کرد: به دلیل فقدان تخصیص ارز کافی، واردات ماشین‌آلات بخش معدن دچار مشکل و منجر به کمبود چنین ابزارهایی در فعالیت‌های معدنی خراسان‌رضوی شده که نیاز به، به‌کارگیری ماشین‌آلات جدید را ضروری کرده است. وی ادامه داد: در نتیجه افزایش قیمت ارز، هزینه تأمین و نگهداری ماشین‌آلات بخش معدن نیز افزایش‌یافته و از سوی دیگر کمبود ابزارهای ماشینی فعالیت معادن خراسان‌رضوی را هم کاهش داده است. توکلی؛ خواستار چاره‌اندیشی برای تأمین ماشین‌آلات مورد نیاز کار در معادن خراسان‌رضوی با توجه به نقش مهم آنها در تولید، سودآوری و ارزش‌افزوده در شرایط تحریم، شد.

مزایده ۵۸ معدن در بوشهر

رئیس سازمان صنعت،معدن‌وتجارت استان بوشهر، گفت: برنامه‌ریزی گسترده‌ای داریم تا معادن راکد استان بوشهر فعال شوند که تاکنون ۱۲ واحد فعال شده است. به گزارش مناقصه‌مزایده، سیدحسین حسینی؛اظهار داشت: استان بوشهر در حوزه معادن دارای ظرفیت‌های بسیار زیادی است که استفاده مناسب از این ظرفیت‌ها نقش مهمی در توسعه اشتغال و درآمدزایی خواهد داشت. وی از تلاش ویژه برای فعال‌سازی معادن راکد در سطح استان خبر داد و اضافه کرد: طی سال‌جاری تاکنون ۱۲ واحد معدنی بوشهر احیاء شده است. رئیس سازمان صنعت،معدن‌وتجارت استان بوشهر، با اشاره به اجرای مرحله مزایده ۵۸ معدن راکد بوشهر خاطرنشان کرد: این معادن با ورود سرمایه‌گذاران شمار دیگری از واحدهای معدنی استان فعال می‌شوند. حسینی؛ ادامه داد: سازمان صنعت،معدن‌وتجارت در استان بوشهر تلاش ویژه‌ای را برای فعال‌سازی واحدهای معدنی به‌عنوان بخشی از اقتصاد در دستور کار دارد زیرا منبع درآمدی مناسب به‌شمار می‌رود.

سرپرست معاونت معدن و صنایع‌معدنی وزارت صمت

اکتشاف نکته کلیدی توسعه صنعت فولاد

گروه زمین و معدن | مناقصه مزایده |

سرپرست معاونت معدن و صنایع‌معدنی وزارت صمت، با اشاره به اینکه امروز یک‌میلیارد و ۹۰۰ میلیون تومان فولاد در جهان تولید می‌شود که بیش از ۵۳ درصد آن یعنی یک‌میلیارد تن آن در چین تولید می‌شود و بیش از ۹۰۰ میلیون تن در داخل همان کشور مصرف می‌شود، گفت: توسعه صنعت فولاد کشور نیازمند اکتشافات جدید می‌باشد. اردشیر سعدمحمدی؛ در هفتمین کنفرانس بین‌المللی استیل پرایس، افزود: انجمن تولیدکنندگان فولاد باید شرایط آینده بازار را رصد کند و اگر قرار باشد تولیداتمان افزایش یافته اما آشنایی با شرایط منطقه نداشته باشیم، نقطه ضعفی برای ماست. سعدمحمدی؛ گفت: برخی کشورهای اطراف ما در حال سرمایه‌گذاری در طرح‌های توسعه هستند و این رصد باید توسط وزارت صمت و انجمن فولاد انجام شود. وی اظهار داشت: امسال از تولید ۳۱میلیون تن فولاد عبور خواهیم کرد و باید به موضوع صادرات و توسعه آن توجه داشته باشیم که یک فرصت برای ماست. سرپرست معاونت معدن و صنایع‌معدنی وزارت صمت، خاطرنشان کرد: اگر قرار باشد در فضای بین‌المللی کار کنیم باید حرف‌های مشترک فنی با خارجی‌ها داشته باشیم و بتوانیم در طرح‌های توسعه از منابع مالی خارجی استفاده کنیم. وی ادامه داد: در سال ۲۰۲۱ حدود ۱۱۰ میلیون تن به ظرفیت فولاد در جهان اضافه شد و ظرفیت فولاد میانی به دومیلیارد و ۳۴۴ میلیون تن رسیده است، این یعنی در جهان ۸۱ درصد ظرفیت موجود تبدیل به تولید می‌شود. سعدمحمدی؛ ظهار داشت: در جهان، قاره آسیا ۷۲ درصد تولید و ۶۸ درصد مصرف جهان را داراست، این آمار در اروپا شامل ۱۱ درصد تولید و ۱۳ درصد مصرف است و در منطقه خاورمیانه ایران ۷۴ درصد تولید، عربستان ۱۲ درصد، امارات هشت‌درصد و قطر شش‌درصد تولید را دارا هستند، اما کشورهای یاد شده در حال برنامه‌ریزی برای طرح‌های توسعه هستند. وی گفت: باید ارتقای کیفی محصولات مدنظر باشد و اینکه بتوانیم دانش‌مان را به دانش روز جهان ارتقاء دهیم در این راستا و ارتقای آموزش‌ها یک ضرورت است، زیرا در غیر این صورت از موضوعات جهانی جا می‌مانیم. معاون وزیر صمت، بیان داشت: در موضوع بازاریابی جهانی نیز حرفه‌ای عمل نمی‌کنیم و باید بتوانیم به صورت آنلاین جابه‌جایی محصول را تعریف کنیم. وی ادامه داد: باید بدانیم کدام کشورها واردکننده هستند، روی آنها کار کنیم و برنامه‌های آینده‌شان را بدانیم. وی گفت: در بحث کنسانتره ۲۷ واحد تولیدی در کشور مشغول به‌کار هستند که ظرفیت ۵۸ میلیون و ۸۵۰ هزار تنی دارند و امیدواریم تا پایان سال به ۶۳ میلیون برسیم، هفت‌طرح جدید ۲۳ میلیون و ۶۰۰ هزار تن به ظرفیت کنسانتره اضافه خواهند کرد و در نهایت به ظرفیت ۸۲ میلیون و ۴۵۰ هزار تن خواهیم رسید. سعدمحمدی؛ بیان داشت: برای تولید فولاد، ۱۶۰ میلیون تن سنگ‌آهن نیاز داریم در حالی که امسال به ظرفیت ۱۱۰ میلیون تنی خواهیم رسید و این اساس طی سه تا چهار سال آینده باید ۶۰ درصد به ظرفیت تولید سنگ‌آهن اضافه شود. وی تأکید کرد: اگر در بخش معدن به‌دنبال رشد هستیم نیازمند تجهیزات و سرمایه‌گذاری هستیم. سعدمحمدی؛ اضافه کرد: سه‌میلیارد و ۳۰۰ میلیون تن ذخیره قطعی سنگ‌آهن داریم اما برای ۱۴ تا ۱۵ سال آینده نیازمند توسعه اکتشافات هستیم و باید برنامه مشخص تدوین‌شده، داشته باشیم. وی ادامه داد: اکنون در گندله ۱۵ واحد در هفت استان مشغول به‌کار هستند، ظرفیت امروز ما ۵۲ میلیون و ۶۵۰ هزار تن است که ۲۰ میلیون و ۹۲۰ هزار تن طرح‌های توسعه تعریف‌شده و در نهایت به ۷۳ میلیون تن خواهیم رسید. سعدمحمدی؛ گفت: در آهن‌اسفنجی در ۱۱ استان ۲۳ واحد مشغول به‌کار هستند، ظرفیت ۳۵ میلیون تنی داریم و تا پایان سال به ۳۷ میلیون تن خواهیم رسید و با طرح‌های آتی دستیابی به ظرفیت ۵۵ میلیون تنی برنامه‌ریزی شده است. وی با تأکید بر اینکه برای توسعه در آینده نیازمند همدلی و برنامه‌ریزی هستیم، ادامه داد: مطابق برنامه ششم توسعه باید ۱۳۰۰۰ کیلومتر ریل گذاری جدید انجام شود، زیرا هزینه‌های حمل‌ونقل در کشور بسیار بالاست و فقط در موضوع زیرساخت نیازمند ۹ میلیارد و ۵۰۰ میلیون‌دلار سرمایه‌گذاری هستیم.

فراخوان تجدید مناقصه عمومی دومرحله‌ای
بازسازی ساختمان پاسداران

امور مالیاتی شهر و استان تهران در نظر دارد مناقصه عمومی دو مرحله‌ای بازسازی ساختمان پاسداران با شرایط فنی مشخص شده در اسناد،به اشخاص حقوقی که دارای حداقل رتبه بندی ۴ در رشته ابنیه و ۵ در رشته تأسیسات از سوی سازمان مدیریت و برنامه‌ریزی دارند به شماره ۲۰۹۹۰۰۳۱۲۰۰۰۰۰۰۷ را از طریق سامانه تدارکات الکترونیکی دولت برگزار نماید. کلیه مراحل برگزاری مناقصه از دریافت اسناد تا ارایه پیشنهاد مناقصه‌گران و گشایش پاکت‌ها از طریق درگاه سامانه تدارکات الکترونیکی دولت(ستاد) به آدرس www.setadiran.ir انجام خواهد شد و لازم است مناقصه‌گران در صورت عدم عضویت قبلی،مراحل ثبت نام در سایت مذکور و دریافت گواهی امضای الکترونیکی را جهت شرکت در مناقصه محقق سازند.

تاریخ انتشار در سامانه: ۱۳۹۹/۱۱/۱۴ساعت ۱۰:۰۰

مهلت زمانی دریافت اسناد مناقصه از سایت: ۱۳۹۹/۱۱/۲۰ ساعت ۱۶:۰۰

مهلت زمانی ارایه پیشنهاد: ۱۳۹۹/۱۲/۰۵ ساعت ۱۳:۰۰

زمان گشایش پاکت‌ها: ۱۳۹۹/۱۲/۰۶ساعت ۱۰:۰۰

شایان ذکر است مبلغ تضمین شرکت در مناقصه ۸,۵۰۰,۰۰۰,۰۰۰ ریال می‌باشد.

اطلاعات تماس دستگاه مناقصه‌گزار جهت دریافت اطلاعات بیشتر در خصوص اسناد مناقصه و ارایه پاکت الف:تهران، خیابان ولیعصر(عج)، بالاتر از میرداماد،خیابان سرو، پلاک ۶۰، طبقه همکف، تلفن تماس: ۸۶۰۸۴۶۵۰

اطلاعات تماس سامانه ستاد جهت انجام مراحل عضویت در سامانه:
مرکز تماس ۴۱۹۳۴-۰۲۱

دفتر ثبت نام: ۸۸۹۶۹۷۳۷ و ۸۵۱۹۳۷۶۸

روزنامه مناقصه مزایده - ۳۱۷۷ - ۹۹/۱۱/۱۴

آگهی استعلام عمومی
شماره ۹۹/۱۹/س

شرکت معدنی و صنعتی گل گهر (سهامی عام) در نظر دارد «انجام آزمایشات ۳۱ گانه هیدروشیمی نمونه‌های منابع آب گل گهر به روش ICP-MS» را از طریق برگزاری استعلام عمومی به آزمایشگاه واجد شرایط واگذار نماید.

لذا کلیه متقاضیان می‌توانند جهت اخذ اسناد استعلام به آدرس الکترونیکی WWW.GEG.IR مراجعه و اسناد مذکور و دستورالعمل ارزیابی کیفی و فنی را به همراه فرم پرسشنامه ارزیابی تأمین‌کنندگان از قسمت-مناقصه و مزایده دانلود نمایند.

مهلت تحویل پاکات ساعت ۰۹:۰۰ الی ۱۴:۰۰روزسه‌شنبه مورخ ۹۹/۱۱/۲۱ در محل دفترکمیسیون معاملات مجتمع و یا دبیرخانه دفتر مرکزی تهران می‌باشد.

لازم به ذکر است شرکت معدنی و صنعتی گل گهر در قبول و یا رد هر یک یا تمام پیشنهادات واصله بدون نیاز به ذکر دلیل و بدون جبران خسارت مختار می باشد.

مدیریت قراردادها و معاملات
شرکت معدنی وصنعتی گل گهر

روزنامه مناقصه مزایده - ۳۱۷۷ - ۹۹/۱۱/۱۴

آگهی مناقصه عمومی دو مرحله ای ۹۹۳۵

معاونت مهندسی نهاجا در نظر دارد احداث ۱۲۰ واحد در ۶ دستگاه آپارتمان ۴ طبقه (اسکلت فلزی) در پایگاه هوایی بیرجند را به صورت تهاتر کامل با زمین در تهران را از طریق مناقصه عمومی به پیمانکاران واجد شرایط واگذار نماید. لذا از متقاضیان دعوت به عمل می‌آید با در دست داشتن معرفی‌نامه رسمی و اصل فیش واریزی به مبلغ ۱,۰۰۰,۰۰۰ریال به شماره حساب ۶۱۵۸۸۰۰۱۵۷۰۰۳ بانک سپه بنام عواید غیرقابل برداشت معاونت مهندسی نهاجا برای دریافت اسناد مناقصه از مورخه درج این آگهی به مدت ۵ روز کاری از ساعت ۸ الی ۱۲ به آدرس: خیابان پیروزی، ایستگاه درختی، ستاد فرماندهی نهاجا، معاونت مهندسی (شماره تماس: ۳۳۳۳۵۰۱۱) مراجعه نمایند.
ضمناً هزینه درج آگهی به عهده برنده مناقصه می‌باشد.

معاونت مهندسی رزمی و پدافند غیرعامل نهاجا

روزنامه مناقصه مزایده - ۳۱۷۷ - ۹۹/۱۱/۱۴

نوبت اول

آگهی تجدید مناقصه فراخوان عمومی
(شماره مناقصه ۲۰۹۹۰۰۳۰۴۶۰۰۰۰۱۸)

شرکت مدیریت منطقه ویژه اقتصادی جهرم به نمایندگی ازطرح‌های عمرانی سازمان گسترش ونوسازی صنایع ایران درنظردارد نسبت به «تهیه واجرای بیس و آسفالت در زون یک منطقه ویژه اقتصادی جهرم» از طریق مناقصه فراخوان عمومی یک‌مرحله‌ای بدون ارزیابی کیفی و به روش عادی و پرداخت از روش واگذاری اسناد خزانه اسلامی اقدام نماید.

لذا کلیه اشخاص حقوقی (مناقصه‌گران دارای رتبه ۱تا۵ در رشته راه و ترابری از سازمان برنامه و بودجه کشور. ضمناً پیمانکارانی که کارخانه تهیه آسفالت آن‌ها در نزدیکی منطقه ویژه باشد نسبت به سایرین ارجحیت دارند) می‌توانند از تاریخ انتشار نوبت دوم آگهی لغایت هفت روز (پایان روز شنبه مورخ۹۹/۱۱/۲۵) اسناد مناقصه را از طریق سامانه تدارکات الکترونیکی دولت (ستاد) به آدرس www.setadiran.ir دریافت و پس از آن در مهلت ده روز (لغایت ساعت ۱۴:۰۰ روز سه‌شنبه مورخ ۹۹/۱۲/۰۵) نسبت به تکمیل، تأیید و بارگذاری کلیه مدارک مذکور در سامانه ستاد و ارسال یک نسخه کامل فیزیک اسناد مناقصه نیز به این مناقصه‌گزار مبادرت نمایند. (همچنین تاریخ گشایش پاکات متعاقباً اعلام خواهد شد)

ضمناً مناقصه‌گزار در رد یاقبول کلیه پیشنهادات مختار می باشد. همچنین تضمین فرآیند ارجاع کارنیز برابر۲,۲۱۷,۸۹۶,۷۸ ریال به صورت ضمانتنامه بانکی معتبر و یا یکی از تضامین معتبر در آخرین آیین‌نامه تضمین معاملات دولتی می‌باشد.

شرکت مدیریت منطقه ویژه اقتصادی جهرم

روزنامه مناقصه مزایده - ۳۱۷۷ - ۹۹/۱۱/۱۴

آگهی حراج
شماره ۰۳-ح-۹۹

نوبت اول

وزارت نیرو
شرکت سهامی برق منطقه‌ای تهران

شرکت برق منطقه‌ای تهران در نظر دارد تعداد ۴۵ قلم کالاهای ضایعاتی و اسقاط شامل پایه‌های انتقال انرژی صنعتی اسقاط، سیم‌های آلومینیومی، انواع باطری‌های اسقاط، کابل‌های برق ضایعاتی، انواع کلمپ، رله، مقره، آهن آلات اسقاط و... واقع در انبار را از طریق برگزاری حراج به فروش برساند. متقاضیان می‌توانند با توجه به شرایط ذیل جهت دریافت معرفی‌نامه به منظور بازدید از کالاها از تاریخ درج آگهی لغایت پایان وقت اداری روز سه‌شنبه ۹۹/۱۱/۲۱ به نشانی: کیلومتر ۹ جاده قدیم کرج، خیابان شهید حسن باقری، جنب کارخانه سپنتا، انبار کل مراجعه و یا با شماره تلفن ۶۶۲۵۶۵۵۲ تماس حاصل نمایند.

۱-فروش کالاهای موضوع حراج به صورت تفکیک و مجزا بوده که در هنگام تهیه فرم بازدید نیز لیست اقلام حراج پیوست می‌باشد.

۲-از آنجایی که اغلب مقادیر در لیست، برآوردی است لذا ۲۵٪ افزایش و یا کاهش مقادیر با موافقت شرکت در هنگام تحویل براساس قیمت پیشنهادی هر واحد کالا محاسبه و با خریدار پس از اخذ تأییدیه انبار تسویه حساب به عمل خواهد آمد.

۳-هرگونه مالیات، عوارض و نظایر آن برعهده خریدار می‌باشد و برنده حراج موظف است علاوه بر مبلغ پیشنهادی خود نسبت به واریز مبلغ مالیات برارزش افزوده به میزان ۹٪ مبلغ پیشنهادی اقدام نماید.

۴-سپرده شرکت درحراج به صورت ضمانتنامه بانکی به مبلغ ۲۰۰,۰۰۰,۰۰۰ ریال به نام شرکت برق منطقه‌ای تهران خواهد بود.

۵-از آنجا که درحراج، فروش به صورت نقدی صورت می گیرد لذا برنده حراج می‌بایستی در کارت بانکی خود به میزان مبلغ خرید پیشنهادی به همراه ۹٪ مالیات بر ارزش افزوده آن، نقداً موجودی داشته باشد و در همان لحظه میزان خرید را که توسط هیأت برگزارکننده اعلام می گردد از دستگاه pos حاضر در جلسه کارت بکشد واز آن روز به بعد نیز حداکثر ظرف مدت ۱۰ روز کاری نسبت به تخلیه کالا از محل انبار اقدام نماید.

۶-در صورتیکه برنده حراج به هر دلیل وجه مورد نظر در بند ۵ را پرداخت ننماید سپرده وی ضبط و کالای مربوطه نیز دوباره در حراج قرائت خواهد شد.

۷- جلسه حراج ساعت ۰۹:۰۰ صبح روز یکشنبه مورخ ۹۹/۱۱/۲۶ در محل سالن فروش انبار کل به نشانی: کیلومتر ۹ جاده قدیم کرج، جنب کارخانه سپنتا برگزار خواهد شد.

۸- شرکت کننده درجلسه و ارایه دهنده پیشنهاد کسی است که ضمانتنامه به نام وی صادر شده باشد. همراه داشتن اصل کارت ملی جهت شرکت در جلسه الزامی می‌باشد.

۹- پیشنهاد دهنده در این حراج رسماً اعلام می‌نماید که مشمول ممنوعیت مندرج در قانون منع مداخله مصوب ۲۲ دیماه ۱۳۳۷ و اصلاحیه بعدی آن نمی‌باشد.

۱۰- تأمین کل هزینه بارگیری، حمل، تخلیه کالا و هر گونه امکانات از قبیل جرثقیل، لیفتراک، کارگر و ... به عهده برنده حراج می‌باشد. چنانچه خریدار پس از واریز وجه به هر دلیل از بردن بخشی و یا کل مورد معامله منصرف شود علاوه بر ضبط سپرده بابت خسارات وارده حداکثر تا ۱۰٪ مبلغ پیشنهادی واریز شده، ضبط و الباقی وجه پس از انجام مراحل اداری به حساب خریدار واریز خواهد شد.

روابط عمومی شرکت برق منطقه‌ای تهران

روزنامه مناقصه مزایده - ۳۱۷۷ - ۹۹/۱۱/۱۴

آگهی مزایده عمومی شماره ۹۹/۰۳

شرکت مدیریت تولید برق شهید مفتح

۱-**نام مزایده‌گزار:** شرکت مدیریت تولید برق شهید مفتح
۲-**موضوع مزایده:** فروش پسماندهای حاصل از شستشو ETP
۳-**نوع مزایده:** عمومی یک مرحله‌ای
۴-**محل دریافت اسناد مزایده:** کیلومتر ۴۵ جاده همدان-تهران، نیروگاه شهید مفتح، امور بازرگانی
۵-**میزان سپرده شرکت در مزایده:** ۱,۰۰۰,۰۰۰,۰۰۰ ریال(یک میلیارد ریال) به صورت ضمانتنامه بانکی یا واریز وجه به حساب سپهر شماره ۰۱۰۱۱۲۶۶۳۸۰۰۷ بانک صادرات شعبه نیروگاه به نام مزایده‌گزار
۶-**تاریخ فروش اسناد مزایده:** از تاریخ چاپ آگهی
۷-**تاریخ تحویل اسناد مزایده:** حداکثر تا ساعت ۱۲:۰۰ روز چهارشنبه مورخ ۹۹/۱۱/۲۹
۸-**مبلغ فروش اسناد مزایده:** ۵۰۰,۰۰۰ ریال با احتساب ۹ درصد ارزش افزوده به صورت واریز به شماره حساب ۰۱۰۱۱۲۶۶۳۲۰۰۸ بانک صادرات شعبه نیروگاه به نام مزایده‌گزار
۹-**زمان و محل قرائت پیشنهادات مزایده:** زمان گشایش پاکات ساعت ۱۴:۰۰ روز چهارشنبه مورخ ۹۹/۱۱/۲۹ در محل مزایده‌گزار انجام خواهد شد.
۱۰-**کسب اطلاعات:** در صورت نیاز به اطلاعات، پیشنهاددهندگان می‌توانند با شماره تلفن: ۳۸۲۷۶۱۹۰-۰۸۱ شرکت مدیریت تولید برق شهید مفتح، امور بازرگانی تماس حاصل نمایند ویا به آدرس سایت نیروگاه شهید مفتح به نشانی https://www.mtpp.ir و سایت پایگاه اطلاع رسانی مناقصات کشور به نشانی http://iets.mporg.ir و سایت پایگاه اطلاع رسانی برق حرارتی به نشانی www.tpph.ir مراجعه نمایند.
۱۱-**نحوه ارایه اسناد مزایده:** پیشنهاددهنده بایستی اسناد مزایده را در داخل پاکت در بسته به صورت لاک و مهر شده ارایه نماید، در غیر این صورت گشایش نمی‌شود.

روابط عمومی شرکت مدیریت تولید برق شهید مفتح

روزنامه مناقصه مزایده - ۳۱۷۷ - ۹۹/۱۱/۱۴

سرخابی‌ها؛ از مزایدات نافرجام تا واگذاری در آخرین دهه فجر قرن چهاردهم

گروه بانک، بیمه، بورس | مناقصه

سال‌های زیادی است که اخبار متفاوتی از ماجرای عرضه سهام استقلال و پرسپولیس منتشر می‌شود، اما هیچ‌کدام از این اخبار تاکنون به مرحله اجراء نرسیده است. بحث واگذاری سرخابی‌ها دهه‌هاست که مطرح شده است و در دولت روحانی چندین مزایده برای فروش آن‌ها برگزار شد که البته هربار به دلایلی به سرانجام نرسید تا اینکه این دو غول فوتبال ایران به بدنه دولت بازگشتند اما پس از چندی دوباره بحث واگذاری آن‌ها بر سر زبان‌ها افتاد که این بار مجلس دولت را مکلف کرد تا سرخابی‌ها را از طریق فرابورس به فروش برساند.

زمان مطرح شدن واگذاری سرخابی‌ها

در واقع موضوع واگذاری سرخابی‌ها به زمان ابلاغ اصل ۴۴ قانون اساسی (سال ۱۳۸۷) باز می‌گردد. با ابلاغ آیین‌نامه اجرایی طبقه‌بندی بنگاه‌ها و تصویب دولت در سال ۱۳۸۸، پرسپولیس و استقلال در فهرست واگذاری‌ها قرار گرفتند. اما در مردادماه سال ۱۳۹۴، دولت طی مصوبه‌ای این دو باشگاه را از فهرست واگذاری‌ها خارج کرد. در سال ۱۳۹۷، این دو باشگاه دوباره در فهرست واگذاری‌ها قرار گرفتند و مسعود سلطانی‌فر؛ وزیر ورزش خبر از تصویب پیشنهاد واگذاری سرخابی‌ها در کمیسیون اقتصادی دولت داد. فرهاد دژپسند؛ وزیر اقتصاد نیز، در همان سال بر واگذاری سهام این دو باشگاه تا پایان سال ۹۷ تأکید و اعلام کرد که واگذاری باشگاه‌های پرسپولیس و استقلال دوباره به جریان افتاده و عزم دولت برای واگذاری این دو باشگاه جدی است و منتظر روش‌های جدید واگذاری هستیم تا براساس آن واگذاری این دو باشگاه انجام شود.

از سوی دیگر براساس قانون بودجه سال ۱۳۹۸، وزارت ورزش، سازمان خصوصی‌سازی و سازمان بورس می‌بایست تا شهریورماه ۹۸ نسبت به واگذاری این دو باشگاه از طریق فرابورس اقدام می‌کردند. در ماه‌های پایانی سال ۹۷، سازمان خصوصی‌سازی نیز اعلام کرد که سرخابی‌ها، قیمت‌گذاری شده و در اولین فرصت در سال ۹۸، جلسه هیأت واگذاری برگزار و قیمت‌ها، تأیید یا رد خواهند شد.

فرابورس؛ مکانی برای واگذاری سرخابی‌ها

در ماه‌های ابتدایی سال ۹۸ و پس از برگزاری جلسات توسط نمایندگان مجلس، وزارت ورزش، بورس و...، صورت‌جلسه‌ای در شهریورماه، تهیه و به امضای رئیس وقت کمیسیون اصل ۴۴، رئیس فراکسیون ورزش مجلس، سازمان بورس، وزارت ورزش و نماینده سازمان خصوصی‌سازی رسید. اما بنابر صورت جلسه مذکور، این دو باشگاه قابلیت عرضه در فرابورس را نداشته و انجام این واگذاری، منوط به اجرای اصلاحات اساسی در صورت‌های مالی دو باشگاه و اصلاح ساختار مالی بود. بنابراین سازمان خصوصی‌سازی، واگذاری پرسپولیس و استقلال را به نیمه اول سال ۹۹ موکول و اعلام کرد که باشگاه‌های مذکور در مردادماه واگذار خواهند شد. به گفته وزیر ورزش نیز به دلیل فراهم نبودن شرایط، واگذاری سرخابی‌ها تا پایان سال ۹۸ به تعویق خواهد افتاد.

دهه‌فجر؛ زمان واگذاری قطعی سرخابی‌ها

تازه‌ترین خبر را دیروز(دوشنبه) ژاله فرامرزیان؛ معاون توسعه منابع مالی و انسانی وزارت ورزش درباره این دو تیم داد و گفت که استقلال و پرسپولیس دهه فجر وارد بورس می‌شوند. وی در یک نشست خبری خود ضمن اشاره به مجموع اقدامات انجام شده در این زمینه این وعده را داد که طی ایام دهه فجر ورود سرخابی‌ها به بازار بورس انجام می‌شود.

کاهش ۱۷ هزار و ۴۸۰ واحدی شاخص بورس تهران

در حالی که شاخص کل بورس اوراق بهادار تهران در پایان معاملات دیروز(دوشنبه) با کاهش ۱۷هزار و ۴۸۰ واحد روبه‌رو شد و فرابورس نیز به ۲۰ هزار و ۷۳۵ میلیاردتومان رسید. به گزارش فارس، در این روز بورس اوراق بهادار تهران در یک روند نوسانی کارش را شروع کرد و با افت‌وخیزهایی همراه بود، اما در نهایت با کاهش ۱۷هزار و ۴۴۴ واحدی شاخص کل به رقم یک میلیون و ۲۳۳ هزار و ۵۹۱ واحد رسید. همچنین شاخص کل با معیار هم‌وزن با کاهش ۱۹۱۸ واحد به رقم ۴۲۹ هزار و ۶۱۸ واحد رسید. ارزش بازار بورس اوراق بهادار تهران به بیش از چهارمیلیون و ۹۰۵ هزار میلیاردتومان رسید. معامله‌گران در بورس تهران افزون بر ۸،۸ میلیارد سهام حق‌تقدم و اوراق مالی در قالب ۱،۱ میلیون نوبت معامله و به ارزش ۹هزار و ۹۲۳ میلیاردتومان دادوستد کردند. اگر ارزش معاملات فرابورس که به بیش از ۱۰ هزار و ۸۱۱ میلیاردتومان رسید را هم به آن اضافه کنیم، درمی‌یابیم معامله‌گران در این روز بیش از ۲۰ هزار و ۷۳۵ میلیاردتومان در بورس و فرابورس دادوستد کردند. به عبارت دیگر با توجه به ارزنده بودن سهام شرکت‌های حقوقی و افراد حرفه‌ای نسبت به جمع‌آوری سهام ارزان از بازار اقدام کردند.

وضعیت شاخص‌ها

همه شاخص‌های بورس قرمز بودند. البته میزان کاهش از ۱،۹درصد فراتر نرفت به‌گونه‌ای که شاخص کل بورس و شاخص قیمت در معیار وزنی ارزشی ۱،۴درصد کاهش یافت اما شاخص‌های کل و شاخص قیمت با معیار هم‌وزن ۰،۴۴درصد افت کرد. شاخص آزاد شناور ۱،۳درصد کاهش یافت، شاخص بازار اول بورس ۱،۹درصد کاهش یافت و شاخص بازار دوم بورس فقط ۰،۷۳درصد کاهش یافت. نمادهایی که در روزهای قبل شاخص‌ساز بودند، در کاهش شاخص مؤثر شدند، به‌گونه‌ای که نمادهای ملی‌مس، پتروشیمی خلیج‌فارس، فولادمبارکه، بانک پاسارگاد، ایران‌خودرو، بانک ملت و توسعه معادن و فلزات بیشترین اثر کاهشی در شاخص بورس را داشتند. نمادهای پرتراکنش در بورس شامل شستا، بانک تجارت، پالایش نفت اصفهان، سایپا، زرماکارون، ایران‌خودرو و پالایش نفت تهران بوده‌اند.

کاهش شاخص فرابورس

در فرابورس ایران هم شاخص کل در پایان معاملات ۲۰۶ واحد عقب‌نشینی کرده و به رقم ۱۷ هزار و ۸۳۶ واحد رسید. ارزش بازار اول و دوم فرابورس ایران به بیش از یک‌میلیون و ۲۱۷ هزار میلیاردتومان رسید. معامله‌گران فرابورس بیش از ۲،۱ میلیارد سهام حق‌تقدم و اوراق مالی در قالب ۵۴۳ هزار نوبت معامله و به ارزش ۱۱هزار و ۱۱میلیاردتومان دادوستد کردند. نمادهای صباتأمین و گهرزمین بیشترین اثر تقویتی در شاخص فرابورس را داشتند و از سوی دیگر نهاده‌های بیمه پاسارگاد، آریاساسول، سرمایه‌گذاری مالی سپهر صادرات و هلدینگ معدنی خاورمیانه بیشترین اثر کاهشی در شاخص فرابورس را داشته‌اند. نمادهای پرتراکنش شامل سپیدار سیستم آسیا، صنایع چوب خزر، کشاورزی ملاردشیر، سرمایه‌گذاری مالی سپهر صادرات، برق پیوندگستر پارس، توسعه مسیر برق گیلان و پلیمر آریاساسول بوده‌اند. گفتنی است؛ سرمایه‌گذاری در بورس همراه با ریسک و نوسان است بنابراین اولاً باید سرمایه‌گذاری از محل پس‌انداز صورت گیرد و ثانیاً با مطالعه، تحقیق و مشورت انجام شود. همچنین تازه‌واردان به بورس معمولاً از طریق کارشناسان به سمت سرمایه‌گذاری غیرمستقیم یعنی سرمایه‌گذاری در صندوق‌های با درآمد ثابت یا صندوق‌های مختلف یا صندوق‌هایی در سهام باید هدایت شوند.

مدیر امور اعضای سازمان بورس

دسترسی معامله‌گران متخلف بسته می‌شود

مدیر امور اعضای سازمان بورس، از بسته شدن کدها و اعمال محدودیت برای کدهای سهامداری و معامله‌گرانی که در بورس اقدام به سفارش‌چینی و انجام دستورهای نامتعارف می‌کنند، خبر داد. به گزارش مناقصه‌مزایده به نقل از سازمان بورس و اوراق بهادار، علی بهشتی‌روی؛ مدیر امور اعضای بورس، درخصوص بسته شدن کدها و اعمال محدودیت برای کدهای سهامداری و معامله‌گرانی که در بورس اقدام به سفارش‌چینی و انجام دستورهای نامتعارف می‌کنند، گفت: بیشترین موارد تخلف از جانب معامله‌گران آنلاین و شرکت‌های کارگزاری مربوط به اردرهای زیر ۵۰۰ هزار تومان است، در حالی که از قبل غیر قانونی بودن این موضع توسط مقام ناظر اعلام شده بود. وی اضافه کرد: با انجام این تخلف، کدهای سهامدارانی که مستقیم و از طریق درگاه‌های آنلاین اقدام به معامله می‌کنند، حدود ۱۰ روز کاری و نیز برای معامله‌گران فعال در کارگزاری‌ها حداقل پنج روز بسته می‌شود؛ البته با توجه به نوع تخلف این تعداد روزها ممکن است بیشتر هم بشود. بهشتی‌روی؛ در اشاره به دیگر تخلفات موجود در این حوزه گفت: برخی معامله‌گران، سفارش‌هایی را انجام می‌دهند و در زمان‌هایی مشخص به حذف آنها می‌پردازند. این مورد نیز از تخلفاتی محسوب می‌شود که به موجب آن دسترسی معامله‌گران توسط نهاد ناظر محدود می‌شود. وی افزود: اردرهای نامتعارف و نیز رنج کشیدن از دیگر تخلفات در این حوزه است که مانند موارد بالا به بسته شدن دسترسی معاملاتی فرد مذکور می‌انجامد.

۲ نکته برای رشد بازار

این کارشناس بازارسرمایه، توجه به دو نکته را برای رشد این بازار ضروری دانست و افزود: نخستین نکته به سرمایه‌گذاران و تصمیماتی که در بازارسرمایه می‌گیرند، بستگی دارد. در نظر داشته باشید به‌طور قطع داشتن نگاه بلندمدت (حداقل یک سال به بالا) و نیز تشکیل سبد متنوعی از صنایع مختلف به کسب سود در این بازار کمک شایانی می‌کند. همچنین، افزایش آگاهی و دانش درخصوص بازارسرمایه و حضور در دوره‌های آموزشی از منابع موثق از دیگر موارد لازم برای حضور مستقیم در بازارسرمایه است. وی در ادامه خطاب به علاقمندان سرمایه‌گذاری در بازارسرمایه تأکید کرد: اگر فرصت لازم برای افزایش آگاهی در این زمینه ندارید حتماً از روش‌های غیرمستقیم برای سرمایه‌گذاری مانند صندوق‌ها و شرکت‌های سبدگردان در این بازار بهره‌مند شوید.

امیر لعلی مدیر امور روابط‌عمومی و ارتباط با مشتریان بانک دی شد

طی حکمی از سوی برات کریمی؛ مدیرعامل بانک‌دی، امیر لعلی به مدیریت امور روابط‌عمومی و ارتباط با مشتریان بانک‌دی منصوب شد. به گزارش مناقصه‌مزایده به نقل از روابط‌عمومی بانک‌دی، لعلی پیش از این مدیریت روابط‌عمومی‌بیمه تعاون، مدیریت امور بازاریابی و ارتباطات بانک صادرات ایران، سابقه طولانی مطبوعاتی و مدیریت فرهنگی را در کارنامه خود داشته است. روزنامه مناقصه‌مزایده نیز انتصاب شایسته ایشان را به سمت مدیریت‌امور روابط‌عمومی و ارتباط با مشتریان بانک‌دی تبریک می‌گوید.

جشنواره پذیرندگان بانک ایران‌زمین

دارندگان پایانه‌های فروشگاهی بانک ایران‌زمین، می‌توانند با ورود به همراه بانک ایران‌زمین بخش پذیرندگان امتیاز خود را در این جشنواره مشاهده کنند. به گزارش مناقصه‌مزایده به نقل از روابط‌عمومی بانک ایران‌زمین، شرایط شرکت در این قرعه‌کشی به این صورت خواهد بود که:

* حداقل مبلغ مانده سپرده متصل به پایانه به میزان ۱۰۰میلیون‌ریال برای شرکت در این قرعه‌کشی الزامی‌است که معادل ۲۰۰ امتیاز در ماه است.
* به‌ازای هر یک میلیون ریال افزایش در موجودی سپرده، ۲ امتیاز محاسبه می‌شود.
* حداقل مبلغ تراکنش ماهانه پایانه فروش برای شرکت در قرعه‌کشی به میزان ۳۰۰ میلیون ریال خواهد بود که معادل ۳۰۰ امتیاز در ماه است.
* به‌ازای هر یک میلیون ریال افزایش در مبلغ تراکنش نیز یک امتیاز محاسبه می‌شود.
* ضمناً با توجه به اینکه امتیازات به صورت ماهانه محاسبه می‌شود، دارندگان پایانه‌های فروشگاهی می‌توانند امتیاز خود را در همراه بانک مشاهده کنند.
* از مشتریان گرامی‌دعوت می‌شود برای کسب اطلاعات بیشتر به شعب این بانک در سراسر کشور مراجعه و یا با شماره ۲۴۸۰۹ – ۰۲۱ مرکز ارتباط مشتریان، تماس حاصل فرمایند.

افتتاح شعبه بیمه ایران در اندیمشک

نخستین شعبه شرکت سهامی بیمه ایران در شهرستان اندیمشک، در نخستین روز ایام‌ا... دهه‌فجر با حضور سلیمانی؛ رئیس کل بیمه‌مرکزی و بختیاری مدیرعامل بیمه ایران افتتاح شد. به گزارش مناقصه‌مزایده به نقل از روابط‌عمومی بیمه ایران، در آیین افتتاح این شعبه بختیاری؛ مدیرعامل بیمه ایران با تأکید بر اینکه ارتقای کیفیت و تسهیلگری خدمات بیمه ایران به مردم از اولویت‌های اصلی این شرکت است، از تسهیل خدمت‌رسانی به مردم شمال خوزستان با افتتاح این شعبه ابراز خرسندی کرد.

اگزیم بانک کاشان پیشرو در ارائه خدمات به صنعت فرش

رئیس شعبه کاشان بانک توسعه صادرات ایران، گفت: ۱۰مشتری از ۱۸مشتری برتر شعبه بانک توسعه صادرات ایران در کاشان، از تولیدکنندگان بزرگ فرش ماشینی هستند که ارزش صادراتی تولیدات آنها از هشت تا ۲۴ میلیون‌دلار بوده است. به گزارش مناقصه‌مزایده به نقل از روابط‌عمومی بانک توسعه صادرات ایران، ابوالفضل سلمان؛ در آستانه چهل‌ودومین سالگرد پیروزی انقلاب اسلامی اعلام کرد: عمده مشتریان اگزیم بانک کاشان، تولیدکنندگان و صادرکنندگان برتر صنعت فرش کشور هستند. وی افزود: شرکت‌های معتبر صادراتی از حوزه صنایع فولاد، گلاب و عرقیجات، مس، خودرو و کشاورزی نیزدر کاشان از تسهیلات و خدمات بانک توسعه صادرات بهره‌مند شده‌اند.

آگهی مناقصه عمومی

(تجدید سوم) شماره ۹۹/۲۰۹

یک مرحله‌ای

دانشگاه علوم پزشکی و خدمات بهداشتی و درمانی استان همدان

دانشگاه علوم پزشکی و خدمات بهداشتی و درمانی استان همدان در نظر دارد احداث اسکلت فلزی و سقف (فاز اول) مرکز جامع سلامت روستایی درجزین واقع در شهرستان درگزین-روستای درجزین را از طریق سامانه تدارکات الکترونیکی دولت به کلیه شرکت‌هایی که دارای ظرفیت کاری آزاد، حداقل رتبه لازم (پایه ۵ ابنیه)، تجربه کاری لازم، گواهینامه صلاحیت ایمنی (HSE)، توان مالی مناسب، کادر مجرب و تجهیزات و ماشین آلات مورد نیاز می‌باشند واگذار نماید.

کلیه مراحل برگزاری مناقصه از دریافت اسناد و تا ارایه پیشنهاد مناقصه‌گران و گشایش پاکت‌ها از طریق درگاه سامانه تدارکات الکترونیکی دولت (ستاد) به آدرس www.setadiran.ir انجام خواهد شد.

۱-مهلت زمانی دریافت اسناد مناقصه از سایت: ۹۹/۱۱/۱۴ لغایت ساعت ۱۴:۰۰ روز دوشنبه مورخ ۹۹/۱۱/۲۰

۲-مهلت زمانی اعاده پیشنهاد: از مورخ ۹۹/۱۱/۲۱ لغایت ساعت ۱۳:۰۰ روز پنج‌شنبه مورخ ۹۹/۱۱/۳۰

۳-زمان گشایش پاکت‌ها در سامانه: روز شنبه مورخ ۹۹/۱۲/۰۲ ساعت ۰۹:۰۰ صبح در دفتر مدیریت امور پشتیبانی و رفاهی دانشگاه واقع در همدان، چهارراه شریعتی، دانشگاه علوم پزشکی و خدمات بهداشتی و درمانی، ساختمان شماره ۳، تشکیل می‌گردد.

ردیف	شرح پروژه شماره سامانه ستاد: ۲۰۹۹۰۰۲۳۶۰۰۰۱۲۱	زیربنا (مترمربع)	حدودبرآورد (میلیون ریال)	مبنای برآورد	مبلغ تضمین (میلیون ریال)	مدت اجراء
۱	احداث اسکلت فلزی مرکز جامع سلامت روستایی درجزین شامل: خاکبرداری، سنگ چینی، اجرای پی و فونداسیون، اجرای اسکلت فلزی، سقف بتنی و... واقع در شهرستان درگزین-روستای درجزین	حدود ۵۹۵	۹۹۱۹	براساس فهرست بهای سال ۱۳۹۹ با اعمال ضرایب (منطقه‌ای، بالاسری (۱،۳۰) و تجهیز کارگاه و بخشنامه سرجمع	۴۹۶	۹ ماه

۴- هزینه درج آگهی به عهده برنده مناقصه می‌باشد.

۵-تضمین شرکت در مناقصه: ضمانتنامه بانکی و یا ضمانتنامه‌های صادر شده از مؤسسات اعتباری غیربانکی دارای مجوز بانک مرکزی که حداقل سه ماه اعتبار داشته و برای سه ماه دیگر قابل تمدید باشد در وجه دانشگاه علوم پزشکی همدان و یا ارایه فیش واریزی وجه نقد به شماره حساب جاری ۱۵۶۶۴۸۹۰۸ بانک رفاه شعبه شریعتی در وجه دانشگاه علوم پزشکی ابن سینا همدان

۶- تضمین شرکت در مناقصه را در پاکت (الف) سامانه تدارکات الکترونیکی دولت بارگذاری و اصل آن را طبق زمان اعاده پیشنهاد به‌آدرس: همدان، چهارراه شریعتی، ابتدای بلوار آیت ا... کاشانی، دانشگاه علوم پزشکی و خدمات بهداشتی درمانی، ساختمان شماره ۳، دفتر مدیریت حراست دانشگاه تحویل نمایید.

۷- توضیح اینکه اعتبارات مناقصه عمرانی می‌باشد. پرداخت ۳۰۰۰ میلیون ریال نقد، ۵۸۰۰ میلیون ریال اخزا ۹۰۲ با سررسید ۱۴۰۱/۱۰/۱۹، الباقی اوراق سه ساله.

۸- شرکت‌کنندگان در مناقصه باید جهت دریافت اسناد مناقصه مبلغ ۳۰۰,۰۰۰ ریال را به شماره حساب بانک رفاه ۲۱۷۵۲۲۷۱۳۰۰۰۵ با شناسه ۱۷۱۷۰۰۰۱۵۳۱۰۰۲۴ را در سامانه تدارکات الکترونیکی دولت واریز نمایند.

۹- کد اقتصادی، شناسه ملی و کدپستی دانشگاه علوم پزشکی به ترتیب ذیل می‌باشد:
۶۵۱۷۶۱۹۶۵۳، ۱۴۰۰۲۶۰۳۸۱۸، ۴۱۱۳۷۶۷۱۶۳۹۱

۱۰- برگزاری مناقصه صرفاً از طریق سامانه تدارکات الکترونیکی دولت انجام می‌گردد و کلیه مراحل فرآیند مناقصه شامل خرید و دریافت اسناد مناقصه، پرداخت تضمین شرکت در مناقصه، ارسال پیشنهاد قیمت و اطلاع از وضعیت برنده بودن مناقصه‌گران محترم از این طریق امکان‌پذیر می‌باشد.

واحد مناقصات و مزایدات

روزنامه مناقصه مزایده - ۳۱۷۷ - ۹۹/۱۱/۱۴

فراخوان مناقصه عمومی

نوبت دوم

مناقصه‌گزار: قرارگاه سازندگی خاتم‌الانبیاء(ص)-مؤسسه پتروصنعت

موضوع مناقصه: اجرای عملیات عایق کاری خطوط لوله پروژه DMC-فاز ۲ و ۳ عسلویه

بدینوسیله به اطلاع می‌رساند قرارگاه سازندگی خاتم‌الانبیاء(ص)/مؤسسه پتروصنعت در نظر دارد، اجرای عملیات عایق کاری خطوط لوله مربوط به پروژه DMC-فاز ۲ و ۳ عسلویه را به پیمانکار واجدشرایط از طریق برگزاری مناقصه عمومی واگذار نماید.

لذا از کلیه اشخاص حقیقی و حقوقی که دارای تمایل، توان مالی و تجهیزاتی و گواهینامه صلاحیت پیمانکاری در رشته نفت و گاز/تأسیسات/ابنیه/(حداقل پایه ۵) می باشند دعوت به عمل می‌آید با در دست داشتن فیش واریزی هزینه خرید اسناد مناقصه به مبلغ ۲,۰۰۰,۰۰۰ (دومیلیون) ریال به حساب شماره شبا ۸۷۰۱۷۰۰۰۰۰۰۲۱۷۱۷۱۸۰۳۹۰۰۸ به نام ذیحساب قرارگاه سازندگی خاتم‌الانبیاء(ص) -مؤسسه پتروصنعت کد شعبه ۹۶۲ شعبه شاهین، حداکثر تا پایان وقت اداری روز شنبه مورخ ۱۳۹۹/۱۱/۱۸ جهت آگاهی از ضوابط و شرایط شرکت در مناقصه و دریافت اسناد و مدارک مناقصه مذکور به همراه معرفی‌نامه به آدرس مندرج در بند ۷ این فراخوان مراجعه نمایند.

ضروری است شرکت کنندگان محترم اسناد و مدارک ذیل را به همراه اسناد مناقصه حداکثر تا پایان وقت اداری روز شنبه مورخ ۱۳۹۹/۱۱/۲۵ به آدرس اعلام شده در ذیل آگهی ارسال نمایند:

۱- سوابق کاری مرتبط به صورت کامل و جامع از قبیل: لیست پروژه‌های انجام شده و در دست اجرا با ذکر نام کارفرمایان، گواهینامه‌های صلاحیت پیمانکاری با حداقل پایه ۵ رشته نفت و گاز تأسیسات/ابنیه، لیست ماشین آلات و تجهیزات شرکت به همراه اسناد مثبته، نیروهای کلیدی و شاخص، رضایتنامه‌های اخذ شده از کارفرمایان قبلی و سایر مدارکی که به تشخیص متقاضی و با توجه به موضوع مناقصه مفید بوده و در فرآیند ارزیابی پیمانکاران مؤثر باشد.

۲- اساسنامه، آگهی ثبتی تأسیس و آخرین آگهی تغییرات سرمایه و هیأت مدیره شرکت چاپ شده در سایت روزنامه رسمی کشور در خصوص اشخاص حقوقی به همراه اسناد هویتی صاحبان امضاء مجاز شرکت (کارت ملی و شناسنامه)

۳- ارایه گواهی اعتبار بانکی یا ارایه هر گونه سندی دال بر توانایی مالی شرکت جهت اجرای موضوع مناقصه

۴- ارایه ضمانتنامه بانکی شرکت در مناقصه به مبلغ ۹۸۵,۰۰۰,۰۰۰ (نهصد و هشتاد و پنج میلیون) ریال یا واریز وجه مذکور به حساب شماره شبا ۸۷۰۱۷۰۰۰۰۰۰۲۱۷۱۷۱۸۰۳۹۰۰۸ به نام ذیحساب قرارگاه سازندگی خاتم‌الانبیاء(ص)-مؤسسه پتروصنعت کد ۹۶۲ شعبه شاهین.

۵- پرداخت هزینه درج آگهی (نوبت اول و دوم) به عهده برنده مناقصه می‌باشد.

۶- خرید اسناد و شرکت در مناقصه توسط اشخاص به منزله قبول تمامی شرایط مندرج در اسناد مناقصه بوده لیکن حقی برای ایشان جهت واگذاری موضوع مناقصه ایجاد نمی‌نماید. همچنین مناقصه‌گزار در قبول یا رد هریک از پیشنهادات و یا لغو و تجدید مناقصه مطابق با مقررات مربوطه مختار خواهد بود.

۷- آدرس تحویل اسناد مناقصه: تهران، میدان توحید، خیابان نصرت شرقی، مقابل درب دانشکده پرستاری، پلاک ۲۲۰

تلفن: ۶۶۹۰۹۳۲۰-۰۲۱، داخلی ۱۶۲ و ۱۰۷

روزنامه مناقصه مزایده - ۳۱۷۷ - ۹۹/۱۱/۱۴

قانونو
شبکه اجتماعی
Qanoono.ir
پرسش و پاسخ معاملاتی خود را در این سایت بیابید
یک اتفاق خوب برای
پرسشگران قانون دوست
دانستن؛ رمز ماندن

روزنامه مناقصه مزایده
صاحب امتیاز: مؤسسه روزنامه مناقصه مزایده
مدیر مسؤول: جلیل قنادزاده ■ سردبیر و مدیر عامل: علی قره‌داغلی
رایانگار مدیر اجرایی: emonaqeseh@gmail.com ■ رایانگار سردبیر: mozayedeh@gmail.com
رایانگار سازمان آگهی‌ها: emonaqeseh5@gmail.com ■ رایانگار تحریریه: emonaqeseh1@gmail.com
مدیر سازمان آگهی‌ها: زهرا قره‌داغی ■ لیتوگرافی و چاپ: چاپخانه صمیم (جاده مخصوص کرج، کیلومتر ۱۶) توزیع: دنیای اقتصاد
نشانی: تهران، خیابان کریم‌خان زند، خیابان ایرانشهر شمالی، روبه‌روی دانشگاه آزاد اسلامی واحد تهران جنوب، پلاک ۲۳۴، طبقه ۲، واحد ۴
تلفن: ۲-۸۸۴۷۵۷۹۰
چاپ مقالات و نظرات در این نشریه به معنای تأیید یا رد آن مطالب نبوده و «مناقصه‌مزایده» دارای مشی مستقل خود می‌باشد.
■ امتیاز روزنامه در طرح رتبه‌بندی: ۵۱ ■

وزیر نیرو

ظرفیت نصب نیروگاهی ۱۲ برابر شد

وزیر نیرو؛ با اشاره به عملکرد مقایسه‌ای دولت در بخش برق، گفت: در بخش نیروگاهی از ۷۰۰۰ مگاوات ظرفیت نصب شده کشور به ۸۵ هزار مگاوات ظرفیت نصب شده رسیدیم که تقریباً این رقم ۱۲ برابر شده است. به‌گزارش ایسنا، رضا اردکانیان؛ وزیر نیرو، با اشاره به اقدامات انجام شده برای حرکت نظام به سوی توسعه اظهار کرد: باید در کنار کارهای انجام شده به مشکلات نیز بپردازیم و این امیدواری در نسل جوان پایدار بماند که این کشور ۴۳سال است که علی‌رغم تمامی‌مشکلات سرپا و روبه جلو است. وی اضافه کرد: ما وقتی در ۴۳سال پیش سنگ‌بنای این نظام گذاشتیم در موضوع مهم جمع‌آوری فاضلاب و تصفیه فاضلاب که امری مرتبط با بهداشت عمومی‌مردم بوده و ارتباط مستقیم دارد، اقدامات مثبتی را انجام دادیم. وزیر نیرو، با اشاره به اقدامات انجام شده در زمینه ساخت تصفیه‌خانه فاضلاب در کشور، خاطرنشان کرد: قبل از انقلاب تعداد تصفیه‌خانه‌های فاضلاب به تعداد انگشتان یک دست هم نمی‌رسید، یعنی ما چهار تصفیه‌خانه در سراسر کشور داشتیم و این در حالی است که جمعیت کشور ۴۰ درصد جمعیت فعلی کشور بوده و در ثروت، منابع و... نیز بیشتر از این مقدار و در دسترسی به دنیا محدود نبود. وی افزود: به تازگی ما دویست‌وشصت‌وپنجمین تصفیه‌خانه فاضلاب را در کشور افتتاح کردیم که ۷۷ عدد از این تصفیه‌خانه‌ها در این دولت بوده است. در دولت تدبیر و امید به طور متوسط هر ماه یک تصفیه‌خانه فاضلاب به مدار بهره‌برداری آمده است. اردکانیان؛ خاطرنشان کرد: امروز در استان کردستان شاخص جمعیت تحت پوشش شبکه‌های فاضلاب از شاخص جهانی به مراتب بالاتر است، یعنی تعداد ۹ تصفیه‌خانه که در حوزه فناوری بالاتر از سطح دنیاست در استان کردستان در حال فعالیت بوده که این نقش مستقیمی در سلامت مردم دارد. به‌گفته وزیر نیرو این فاضلاب تصفیه شده در آبیاری فضای سبز، صنعت و... استفاده می‌کنیم. وی با اشاره به عملکرد مقایسه‌ای دولت در بخش برق یادآور شد: در بخش برق از هفت‌هزار مگاوات ظرفیت نصب شده کشور در ۴۲ سال پیش در حالی که جمعیت ۲,۳ برابر شده به ۸۵ هزار مگاوات ظرفیت نصب شده رسیدیم یعنی تقریباً این رقم ۱۲ برابر شده در حالی که جمعیت ما دوبرابر شده است.

۸۰ درصد سوخت نیروگاه‌های کشور از گاز تأمین می‌شود

اردکانیان؛ با اشاره به مشکلات چند روز اخیر برق در کشور خاطرنشان کرد: من قبول دارم این روزها در فصل زمستان مشکلاتی به دلیل سرما داریم و البته فراموش نکنیم که مصرف سوخت نیروگاهی ما هم از طریق گاز بوده و حدود ۸۰ درصد سوخت نیروگاه‌های کشور از گاز تأمین می‌شود که این مهم نیز نقطه روشنی در کارنامه کشور است. وزیر نیرو، ادامه داد: امروز در دنیا بعد از آمریکا، روسیه و ژاپن چهارمین کشوری هستیم که سهم عمده سوخت نیروگاه‌هایمان گاز است که از پاک‌ترین سوخت‌ها بوده ولی چون مصرف خانگی افزایش قابل‌ملاحظه‌ای پیدا کرده است مقداری محدودیت برای همکاران در وزارت نفت به وجود آمده است. به‌گفته وی؛ دهه فجر انقلاب اسلامی‌امسال همه مانند سالیان گذشته یادآور همه خوبی‌ها و همدلی‌ها و یک صدایی است. دیروز طرح‌های بزرگی در خراسان‌شمالی و کردستان افتتاح کردیم و انشاءا... هفته آینده هم طرح‌های بزرگ‌تری در استان‌های اردبیل و فارس به مدار بهره‌برداری برسانیم.

کاهش ۴۲ درصدی بارش‌ها نسبت به سال گذشته

اردکانیان؛ درخصوص آخرین وضعیت بارش‌ها نیز، خاطرنشان کرد: در سال آبی که از اول مهر سال قبل شروع تا آخر شهریورماه ادامه می‌یابد، از اول مهر تا دیروز مجموعه بارش‌ها در سطح کشور حدود ۸۸ میلی‌متر بود که به نسبت متوسط بلندمدت (۵۰ ساله) حدود ۲۴ درصد کمتر و به نسبت سال گذشته که یکی از پربارش‌ترین سال‌های پنج دهه اخیر بود، بارش‌های امسال متأسفانه ۴۲ درصد کاهش را دارد. وزیر نیرو، اضافه کرد: ما استفاده از مخازن سدها را در همین فرصت چهارماه به خوبی مدیریت کردیم. یعنی حجم آب موجود در مخازن کشور با توجه به بارش‌ها که میزان زیادی کمتر بوده ولی ما حجم آب موجود در کشور را به نسبت پارسال دو درصد کمتر داریم، به‌طوری که پارسال ۲۷ میلیارد مترمکعب آب در مخازن سدها داشتیم و امسال نیز حدود ۲۶,۵ میلیارد مترمکعب است که تمام تدبیر به‌کار گرفته خواهد شد تا تابستان مشکل خاصی نداشته باشیم. به‌گفته وی، پیش‌بینی‌ها حاکی از این است که تا آخر زمستان این کسری جبران خواهد شد و امیدواریم مردم نیز با مراعات، مراقبت و مدیریت مصرف در بخش خانگی یاری گر باشند.

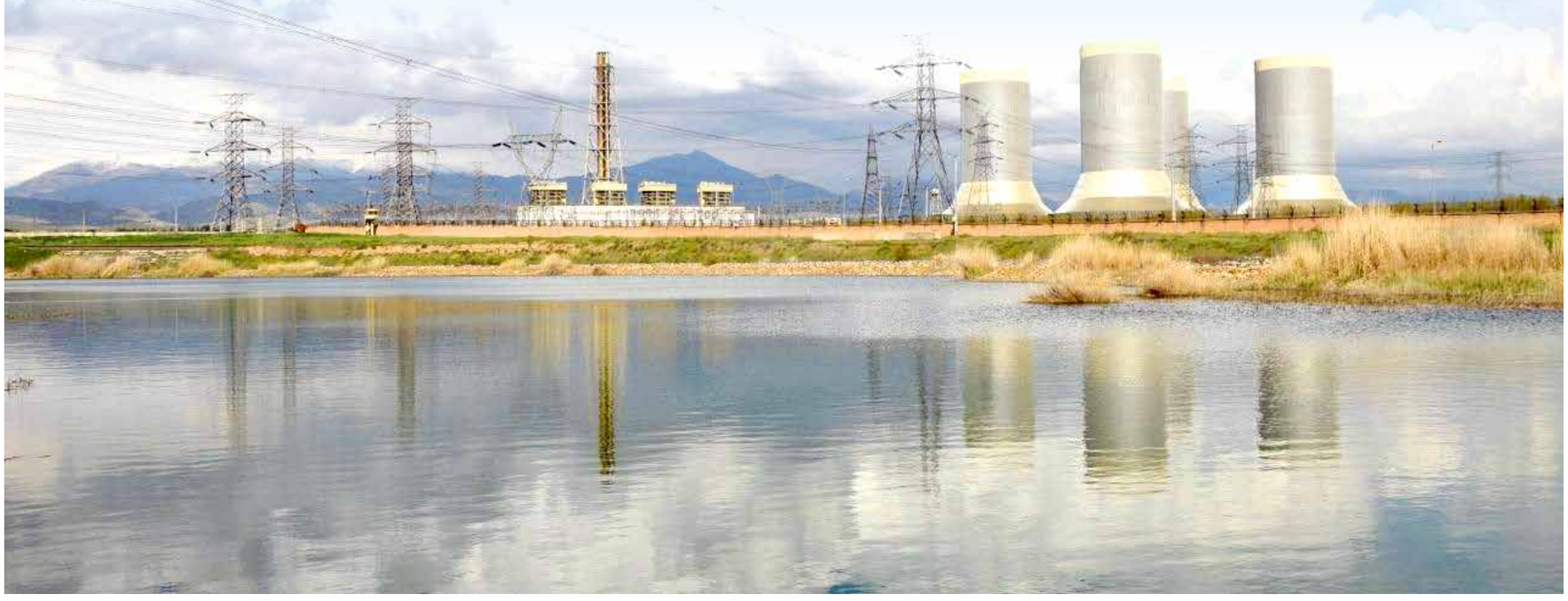

صادرات برق به ۴ کشور کلید می‌خورد

مدیرعامل شرکت تولید نیروی برق حرارتی، گفت: اینک امکان صدور برق کشور به چهار کشور افغانستان، پاکستان، عراق و ترکیه فراهم شده است. به گزارش مناقصه‌مزایده، محسن طرزطلب؛ در حاشیه افتتاح واحد سوم بخش بخار نیروگاه سیکل ترکیبی شیروان در جمع خبرنگاران اظهار داشت: میزان برق قابل صدور به کشورهای مزبور، در شرایط مطلوب و منوط به نبود مشکلی، هزار و ۴۰۰ مگاوات است که درآمد ارزی آن متفاوت و به طور میانگین سالانه ۸۰۰ میلیون دلار است. وی گفت: اینک در مناطق شمالی، شمال‌شرق کشور و استان‌های همجوار تبدیل واحدهای گازی به سیکل ترکیبی در حال انجام است که بدون مصرف سوختی دیگر، با همان سوختی که در اختیار ما قرار گرفته است توان جدیدی به توان شبکه اضافه می‌کنیم و تولید برق سه واحد بخار سیکل ترکیبی شیروان نیز در فصول پاییز و زمستان بسیار حائزاهمیت است چون با همین سوختی که واحدهای گازی مصرف می‌کنند ۴۸۰ مگاوات ظرفیت جدید در آن ایجاد شده و راندمان تولید از ۳۴ درصد به ۵۰ درصد ارتقاء پیدا کرده است. مدیرعامل شرکت تولید نیروی برق حرارتی، درخصوص قطعی‌های کنونی برق نیز گفت: از دو دهه قبل برنامه این بوده است که نیروگاه‌ها بهینه‌سازی شده، راندمان تولید بالا رفته و مصرف سوخت کمتر شود. طرزطلب؛ درخصوص نیروگاه سیکل ترکیبی شیروان گفت: واحد اول بخار این نیروگاه در سال ۹۶، واحد دوم سال ۹۸ و واحد سوم عملیاتی شد که هزینه کل سرمایه‌گذاری واحدهای بخار ۴۸۰ میلیون یورو بوده است و تنها برای واحد سوم ۱۲۵ میلیون یورو هزینه شده که ۱۶۰ مگاوات به ظرفیت تولید آن افزوده شده است. نیروگاه سیکل ترکیبی شیروان شش واحد گازی دارد که ظرفیت هر واحد گازی ۱۵۹ مگاوات و ظرفیت هر یک از سه واحد بخار این نیروگاه نیز ۱۶۰ مگاوات است که طرح‌های افزایش راندمان ۶۰مگاوات، راندمان سیکل ترکیبی ۴۹,۹درصد، سوخت اصلی واحدها گاز طبیعی، سوخت دوم گازوئیل، ظرفیت دو مخزن نیروگاه دوهزار مترمکعب و مساحت زمین آن ۱۲۰ هکتار است. اکنون ۳۰ درصد تولید نیروگاه سیکل ترکیبی شیروان نیاز برق استان خراسان‌شمالی را تأمین می‌کند و ۷۰ درصد مازاد تولید برق آن نیز در دیگر استان‌ها مصرف می‌شود. این نیروگاه از نظر بزرگی بعد از نیروگاه دماوند تهران و نکا در مازندران، سومین نیروگاه بزرگ کشور است. ۷۰۰ نفر در نیروگاه سیکل ترکیبی شیروان فعالیت می‌کنند که ۶۸ درصد آنان بومی‌هستند. نیروگاه سیکل ترکیبی شیروان در ۱۲ کیلومتری جنوب شرقی شیروان واقع شده است.

تخصیص ۳ هزار میلیارد ریال اعتبار به طرح‌های فاضلابی

هیأت وزیران در جلسه‌ای به ریاست حجت‌الاسلام والمسلمین دکتر حسن روحانی؛ رئیس‌جمهور، با اختصاص اعتبار برای ایجاد و اصلاح شبکه فاضلاب و جمع‌آوری آب‌های سطحی شهرهای اهواز، بندرامام(ره) و چمران و نیز اختصاص تسهیلات جهت اجرای طرح نیروگاه بخاری سیریک هرمزگان موافقت کرد. به‌گزارش مناقصه‌مزایده به نقل از پایگاه اطلاع‌رسانی ریاست‌جمهوری، در این جلسه مبلغ سه هزار میلیارد ریال اعتبار تملک دارایی‌های سرمایه‌ای به منظور پیشگیری از حوادث غیرمترقبه از طریق ایجاد و اصلاح شبکه فاضلاب و جمع‌آوری آب‌های سطحی شهرهای اهواز، بندر امام و چمران اختصاص یافت. هیأت وزیران به پیشنهاد مشترک سازمان برنامه و بودجه کشور، وزارت امور اقتصادی و دارایی و بانک‌مرکزی با اختصاص تسهیلات لازم جهت اجرایی نمودن پروژه‌های احداث نیروگاه بخاری سیریک هرمزگان با ظرفیت ۱۴۰۰ مگاوات موافقت کرد. به موجب این تصمیم، نرخ بهره تسهیلات این پروژه معادل ۲,۷۷ درصد و نرخ هزینه‌های تبعی تسهیلات شامل کارمزد، بیمه و سایر هزینه‌ها براساس توافق تجاری طرفین لحاظ گردد. مدت بازپرداخت اصل تسهیلات نیز پنج سال است. همچنین وزارت نیرو موظف است منابع مورد نیاز برای پرداخت تعهدات ناشی از گشایش اعتبار اسنادی موضوع این پروژه را از محل منابع داخلی شرکت مادر تخصصی تولید نیروی برق حرارتی، تأمین و منابع لازم برای بازپرداخت تعهدات در سررسید را در بودجه شرکت مذکور مقدم بر سایر هزینه‌ها منظور نماید. علاوه بر این، دستگاه اجرایی (شرکت مادر تخصصی تولید نیروی برق حرارتی) موظف است مبالغ تسهیلات را مطابق جدول زمان‌بندی درج شده در قرارداد در موعد مقرر، دریافت و هزینه نماید. ضمناً وزارت نیرو موظف است گزارش عملکرد مبالغ دریافتی، سررسید اقساط (اصل و فرع) و اقدامات صورت گرفته مطابق قرارداد تجاری را به وزارت امور اقتصادی و دارایی، بانک‌مرکزی و سازمان برنامه و بودجه کشور در فواصل زمانی شش ماهه ارسال کند.

معضل قراردادهای سازندگان نفتی حل می‌شود

رئیس هیأت داوری انجمن سازندگان تجهیزات صنعت نفت ایران، با بیان اینکه ما هنوز در گذشته غرق هستیم و فکر آینده را هم نکردیم، تأکید کرد: دغدغه بزرگ ما باید آینده باشد. متأسفانه هیچ‌کاری نتوانستیم انجام دهیم. در این چند ساله در بحران بودیم و هیچ‌وقت در شرایط باثبات نبودیم. به گزارش ایلنا، امیرهوشنگ کاوه‌زاده؛ درباره نشستی که انجمن سازندگان تجهیزات صنعت نفت ایران با کارگروه اقتصادی قوه‌قضاییه و ستاد تسهیل و رفع موانع تولید داشت، اظهار داشت: در این نشست درباره مشکلات تولیدکنندگان صحبت و قرار شد خواسته‌ها و مطالبات انجمن پیگیری شود. وی ادامه داد: درباره قانون استفاده حداکثری از توان داخلی تولید هم اقداماتی در سیستم انجام گرفته و روند روبه بهبودی در حال انجام است که بتوانند از آن حداکثر قانون استفاده کنند و تولیدکنندگان با خیال راحت‌تری بتوانند به ادامه کار بپردازند. رئیس هیأت داوری انجمن سازندگان تجهیزات صنعت نفت ایران، با بیان اینکه به قرارداد تیپ هم اشاره شد، گفت: حاضرین در این جلسه معتقد بودند که این قراردادها باید کمی‌اصلاح شود یعنی کارفرما با همان دیدی به تولیدکننده خارجی، به تولیدکننده داخلی نگاه کند و بین تولیدکننده داخلی و خارجی برابری وجود داشته باشد. وی با تأکید بر اینکه در حال‌حاضر، قراردادها کاملاً یک‌طرفه و به نفع کارفرماست، تأکید کرد: اکنون بیشترین معضلی که ما در بخش‌خصوصی داریم، قراردادهای یک‌طرفه است و بیشترین معضلی که تولیدکنندگان دارند، ضبط تضامین آنهاست که از طرف کارفرما و بانک‌ها صورت می‌گیرد، آن هم فقط به خاطر اینکه خود کارفرما به تعهداتش عمل نمی‌کند، مثل پرداخت‌هایی که باید به موقع به تولیدکننده پرداخت شود. اما نمی‌شود و تولیدکننده در شرایط مالی نامناسب قرار می‌گیرد و نمی‌تواند به موقع کالای خود را تحویل دهد. کاوه‌زاده؛ ادامه داد: در نهایت، قرار بر این شد با کارگروه‌هایی که انجمن تأسیس کرده است، گروهی تشکیل شود و کارها با همفکری همدیگر پیش رود تا بتوانیم در آینده نزدیک خبرهای خوبی را برای اعضای انجمن داشته باشیم.

کیوسک اخبار

احداث تصفیه‌خانه غرب صدرا به مناقصه می‌رود

مدیر عامل شرکت آب و فاضلاب شیراز، اعلام کرد که پروژه تصفیه‌خانه شرق شهر جدید صدرا، به مناسبت گرامیداشت ایام دهه‌فجر، طی یک برنامه ویدیوکنفرانسی و توسط رئیس جمهور افتتاح خواهد شد. بهمن بهروزی؛ در حاشیه بازدید رئیس کل دادگستری و دادستان مرکز فارس و برخی مقام‌های قضایی استان فارس از تصفیه‌خانه شهر جدید صدرا، گفت: این تصفیه‌خانه برای جمعیتی بالغ بر ۷۸ هزار نفر و با ظرفیت ۱۳ هزار متر مکعب تصفیه بهداشتی فاضلاب در شبانه‌روز پیش‌بینی شده است. به گزارش ایسنا، بهروزی؛ افزود: عملیات اجرایی این پروژه دی‌ماه سال ۹۵ شروع شد و اکنون آماده بهره‌برداری است و افتتاح آن توسط ریاست محترم جمهوری در یک برنامه ویدیوکنفرانسی، جزء برنامه‌های گرامیداشت دهه مبارک فجر محسوب می‌شود. بهروزی؛ افزود: وقفه کوتاهی که برای ساخت و تکمیل این تصفیه‌خانه فاضلاب ایجاد شد به دلیل خرید برخی تجهیزات وارداتی در دوران تحریم بود. او به ایجاد همزمان شبکه جمع‌آوری فاضلاب در صدرا همزمان با اجرای طرح ساخت تصفیه‌خانه اشاره و اضافه کرد: حدود ۶۰۰ کیلومتر شبکه جمع‌آوری فاضلاب در صدرا پیش‌بینی شده که ۲۵۰ کیلومتر آن اجراء شده و مابقی در دست انجام است. بهروزی؛ با بیان اینکه مطالعات ساخت تصفیه‌خانه غرب صدرا انجام شده و در حال پیگیری برای انجام مناقصه است، گفت: با اجرای خط دوم آبرسانی به شیراز که بخشی از آن به صدرا اختصاص داده شد امسال در این شهر مشکل کمبود آب شرب نداشتیم. رئیس کل دادگستری فارس نیز، گفت: در دهه فجر مردم منتظر شنیدن خبرهای خوب هستند و امسال خبر خوب افتتاح تصفیه‌خانه فاضلاب صدرا بهترین خبر برای مردم این شهر است. حجت‌الاسلام سیدکاظم موسوی؛ بر تکمیل زیرساخت‌های شهر صدرا تأکید و اضافه کرد: در زمینه اجرای زیرساخت‌ها، آبفای شیراز پیشرفت‌های بسیار خوبی داشته و اجرای این تصفیه‌خانه خدمت بزرگی به مردم صدرا بوده است. او با بیان اینکه یکی از وظایف دادگستری در سند تحول قضایی احیای حقوق عامه است، گفت: پیش از احداث تصفیه‌خانه مشکلات زیست‌محیطی در صدرا مطرح بود. موسوی همچنین از عملکرد خوب، سریع و دقیق ابفای شیراز با وجود کمبود منابع مالی قدردانی و اضافه کرد: شرکت آب و فاضلاب شیراز به وعده خود عمل کرد و همه مقدمات افتتاح فراهم شده و در دهه فجر این هدیه خوب تقدیم مردم صدرا می‌شود. این مقام مسؤول قضایی در استان فارس افزود: با افتتاح این تصفیه‌خانه، قسمت اعظم شهر صدرا از امکان تصفیه بهداشتی فاضلاب برخوردار می‌شوند. موسوی به نقش پررنگ دستگاه قضایی در اجرای مطالبات مردم در شهر صدرا، گفت: دادگستری همکاری لازم را برای ساخت تصفیه‌خانه غرب صدرا برای حل مشکل فاضلاب مردم خواهد داشت.

در حوزه انتخابیه مردم از آب برف ذوب شده می‌نوشند

نماینده مردم کرمی در مجلس، با اشاره به مشکلات حوزه انتخابیه خود، گفت: مردم از آب حاصل از ذوب کردن برف بر روی پشت‌بام‌ها برای آشامیدن استفاده می‌کنند. به گزارش ایسنا، ولی اسماعیلی؛ نماینده مردم گرمی در مجلس، در تذکر شفاهی جلسه علنی مجلس ضمن تبریک به مناسبت آغاز دهه فجر و گرامی‌داشت یاد و خاطره شهدای انقلاب اسلامی‌بیان کرد: وظیفه ما در قبال این همه ایثار و فداکاری چیست؟ قرار بود عده‌ای خون‌دل بخورند، شهید و مجروح شوند و عده‌ای در کاخ‌های میلیاردی و رانت‌های افسانه‌ای، غرق در شهوت، مال، ثروت و قدرت شوند؟نه این رسم امام ما، رهبر ما و شهدای ما نبود و نیست. وی افزود: در حوزه انتخابیه بنده مردم با چارپایان آب می‌برند و از راهی استفاده می‌کنند که ۳۸ سال پیش توسط جهاد سازندگی کشیده شده است و از آب حاصل از ذوب کردن برف بر روی پشت بام‌ها برای آشامیدن استفاده می‌کنند ،جوانان غیرتمند، ولایی و مرزدار حوزه انتخابیه بنده کوچکترین شغلی برای امرار معاش ندارند. نائب‌رئیس کمیسیون اجتماعی مجلس، بیان کرد: وزیر اقتصاد و سازمان بورس باید نسبت به سرمایه‌های برباد رفته مردم که با تبلیغ خود دولت انجام پذیرفته جوابگو باشند و هیأت‌رئیسه مجلس باید استیضاح وزیر را براساس آیین‌نامه داخلی اعلام وصول کنند، باید به داد سرمایه‌گذاران بورس رسید چرا که کارد به استخوان رسیده است، سفره مردم نه تنها کوچک شده بلکه در حال جمع شدن است، رفع تبعیض از بازنشستگان تأمین اجتماعی، ترمیم حقوق کارگران، خرید تضمینی محصولات کشاورزان و احیای دامداری‌های راکد را از جمله خواسته‌های مردم حوزه انتخابیه است.

۱۱ برابر شدن تعداد مشترکان برق در ۴۰ سال گذشته

بررسی آمارهای صنعت برق و مقایسه آن با شاخص‌های ابتدای انقلاب، بیانگر ۱۱ برابر شدن تعداد مشترکان برق کشور است. به گزارش توانیر، تعداد مشترکان صنعت برق به ترتیب درابتدای انقلاب تنها سه‌میلیون و ۳۹۹ هزار مشترک بود که این تعداد در پایان سال ۹۲ به ۳۰ میلیون و ۲۸۷ هزار و در پایان دی‌ماه به ۳۷ میلیون و ۵۱۲ هزار مشترک رسیده است. بررسی آمارهای صنعت برق و مقایسه آن با شاخص‌های ابتدای انقلاب، بیانگر رشد ۱۱ برابری تعداد مشترکان برق کشور است. برهمین اساس، آمار مشترکان صنعت برق به طور میانگین در هر چهار سال یکبار نسبت به ابتدای انقلاب، شاهد رشد چشمگیری بوده است. مقایسه این آمار با تعداد جمعیت کل کشور نیز بیانگر آن است که با وجود افزایش حدود ۲,۵ برابری کل جمعیت کشور از ابتدای انقلاب تاکنون، اما مشترکان صنعت برق کشور ۱۱ برابر شده‌اند. در حال‌حاضر تعداد مشترکان تهران با حدود۴,۵ میلیون مشترک، از کل آمار مشترکان برق در ابتدای انقلاب بیشتر است. ۴۲سال پس از پیروزی انقلاب اسلامی، آمار روستاهای برقدار کشور به بیش از ۱۳ برابر افزایش یافت و اکنون از ۵۷ هزار و ۶۰۰ روستا فراتر رفته است.

آرامکو بخش بیشتری از سهامش را واگذار می‌کند

ولیعهد عربستان سعودی اعلام کرد که شرکت سعودی آرامکو بخش بیشتری از سهام خود را واگذار می‌کند. به گزارش ایلنا به نقل از رویترز، محمد بن‌سلمان روز پنجشنبه (نهم بهمن‌ماه) اعلام کرد که شرکت بزرگ نفتی سعودی آرامکو بخش بیشتری از سهام خود را می‌فروشد. آرامکو، بزرگ‌ترین شرکت نفت جهان در اواخر سال ۲۰۱۹ عرضه اولیه سهام خود را که بزرگ‌ترین عرضه اولیه سهام در دنیا بود، به پایان رساند و ۲۵ میلیارد و ۶۰۰ میلیون دلار کسب کرد و با فروش بیشتر سهام درآمد خود را به ۲۹ میلیارد و ۴۰۰ میلیون دلار رساند. درآمد فروش سهام آرامکو به صندوق سرمایه‌گذاری عمومی عربستان منتقل شد تا صرف تغییر اقتصاد عربستان و دور شدن آن از درآمدهای نفتی شود. ولیعهد عربستان در کنفرانس سرمایه‌گذاری آینده عربستان، گفت: آرامکو در سال‌های آینده سهام بیشتری می‌فروشد و درآمد آن به صندوق سرمایه‌گذاری عمومی‌منتقل می‌شود. وی افزود: دارایی این صندوق در داخل و خارج عربستان سرمایه‌گذاری می‌شود. رئیس صندوق سرمایه‌گذاری عربستان، در این باره اظهار کرد: احتمال فروش بیشتر سهام آرامکو در آینده در صورت مساعد بودن شرایط بازار وجود دارد. ارزش سهام آرامکو روز پنجشنبه ۰,۱۴ درصد کاهش یافت و به ۳۷ ریال و ۷۵ هلاله (۹ دلار و ۲۶ سنت) رسید و ارزش شرکت آرامکو را به یک تریلیون و ۸۶۰ میلیارد دلار رساند. اقتصاد عربستان در سال گذشته میلادی ضربه سختی از بحران کرونا و قیمت کمتر نفت خورد، همچنان نیمی از درآمد عربستان از فروش نفت است.