روزنامه مناقصه مزایده

یکشنبه ۱۹ بهمن ۱۳۹۹ ■ ۲۴ جمادی‌الثانی ۱۴۴۲ ■ **سال شانزدهم** ■ شماره ۳۱۸۱ ■ قیمت ۳۵۰۰۰ ریال ■ ۸ صفحه

اجتماعی، فرهنگی، سیاسی، اقتصادی

Sunday ■ 07.Feb.2021 ■ Vol.16 ■ No.3181 ■ 35000RIs ■ ISSN:2008-2886

فراخوان‌های امروز

شرکت آب و فاضلاب استان خراسان جنوبی
شرکت پتروشیمی بوعلی سینا
شرکت آب و فاضلاب منطقه ۳ شهرتهران
شهرداری ماکو
شرکت آب و فاضلاب منطقه ۵ شهر تهران
شهرداری اصفهان

فراخوان‌های امروز

شرکت عمران شهر جدید پرند
شرکت جهاد نصر تهران
FALAT
معاونت مهندسی نهاجا
شرکت مخابرات ایران منطقه کرمان
موسسه مکین
شرکت سایپا آذربایجان

تعجیل خریداران برای یافتن حلقه مفقوده نفت ایران

هر ۴۸ ساعت؛ اعمال یک تحریم!

مدیر گروه دفتر مطالعات انرژی وین، با بیان اینکه بعضی از انواع نفت‌خام ایران در بازار، حلقه‌های مفقوده هستند که خریداران در مورد دریافت آن تعجیل دارند، گفت: ایران می‌تواند با هماهنگی و برنامه‌ریزی، فروش بخشی از نفت ونزوئلا را هم به عهده گیرد. به گزارش ایلنا، فریدون برکشلی؛ درباره تغییرات سیاسی در کاخ‌سفید و تأثیر احتمالی بر لغو تحریم و تسهیل صادرات نفت ایران اظهار داشت: اکثر کارشناسان و ناظران بازار معتقدند که با تغییرات ۲۰ ژانویه در کاخ‌سفید، احتمال بازگشت...

صفحه ۸

وزیر صمت

انحصارشکنی در صنعت خودرو با تدوین بسته حمایتی

وزیر صمت، با اشاره به تهیه بسته حمایتی صنعت خودرو برای شکست انحصار، گفت: ۵۰ درصد خودروهای فروش‌رفته گارانتی‌شان باطل شده و صرفاً در برخی انبارها نگهداری می‌شوند. علیرضا رزم‌حسینی؛ وزیر صمت، در نشست مشترک با قطعه‌سازان خودرو در خراسان‌رضوی، تأکید کرد:...

صفحه ۵

خلأ قانونی در صدور و ابطال مجوزهای معدنی

صفحه ۶

طرح آتلیه مناقصه

مدیریت پروژه عملی

مدیریت ریسک‌های مالی پروژه ابزارهای تقویت جریان مالی قراردادهای پیمانکاری

صفحه ۳

کیوسک مناقصه و مزایده

روایت معاون وزیر ورزش از مزایده تعیین کارگزار باشگاه استقلال
صفحه ۱

ذخایر زمین‌شناسی شرکت زغال‌سنگ پرورده طبس با برنده شدن در مزایده به ۱۴۰ میلیون تن رسید
صفحه ۶

پاسخ مدیرعامل بانک صادرات ایران درباره مزایده ملک مسکونی والدین شهداء
صفحه ۷

ابلاغ دستورالعمل اجرایی «پیوست فناوری» قراردادها توسط وزارت ارتباطات و فناوری اطلاعات

صفحه ۲

روایت معاون وزیر ورزش از مزایده تعیین کارگزار باشگاه استقلال

گروه اجتماعی | مناقصه

مزایده، واژه‌ای است که آنچنان قرابتی با فوتبال ندارد اما این روزها بیش از گذشته نام آن در اطراف محیط فوتبال کشورمان شنیده می‌شود. از مزایده ساختمان فدراسیون فوتبال که به‌دلیل بدهی دو میلیون یورویی قرارداد ویلموتس محکوم به پرداخت شده تا مزایده ساختمان پرسپولیس و در نهایت مزایداتی که این دو باشگاه برای گرفتن اسپانسر باید برگزار کنند. در همین رابطه، مهدی علی‌نژاد؛ معاون توسعه ورزش قهرمانی و حرفه‌ای وزیر ورزش و جوانان دیروز(شنبه) در نشستی خبری آخرین اخبار مربوط به حواشی فوتبال ایران را تشریح کرد.

پول‌های بلوکه شده ایران در فیفا و AFC

معاون توسعه ورزش قهرمانی و حرفه‌ای وزیر ورزش و جوانان در مورد پرداخت بدهی بودیمیر و کالدرون از سوی باشگاه پرسپولیس و چگونگی تأمین منابع در این خصوص، اظهار کرد: فدراسیون فوتبال حدود شش میلیون دلار در فیفا دارد، پرسپولیس ۲.۸ میلیون‌دلار و استقلال ۳۰۰ هزار دلار در AFC پول دارند که به دلیل تحریم‌ها امکان دریافت آن‌ها وجود نداشته است، اما در مورد مطالبه کالدرون هزینه از محل اعتبارات باشگاه تأمین شده و در مورد بودیمیر نیز، نیمی از مطالبه قرض شده است و نیمی دیگر طی یک یا دو هفته آینده پرداخت می‌شود. مدیریت باشگاه استقلال اقداماتی در جهت اصلاح ساختار بودجه داشته است و زمانی که قبول مسؤولیت کرد ۸۵۰ هزار دلار بدهی قبلی در باشگاه وجود داشت و با کمک کارگزار این مبالغ پرداخت شد.

مزایده تعیین کارگزار باشگاه استقلال

معاون توسعه ورزش قهرمانی و حرفه‌ای وزیر ورزش و جوانان، افزود: مددی؛ مدیر موفقی بود و اصلاحات زیادی انجام داده است. وی وقتی مسؤولیت گرفت که پنجره بسته شده بود. اولین‌بار در مزایده کارگزاری انتخاب شد. اتفاق مبارکی بود که مددی با کمک هیأت‌مدیره انجام داد. انتخاب سرمربی استقلال در همین دوره انجام شده و ۲۰ میلیارد تومان از قراردادهای ورزشکاران پرداخت شده است. اگر بحث‌هایی مطرح می‌شود، باید ببینیم واقعیت چیست و چطور مدیریت شده است. کاری که انجام شده، مربوط به خصوصی‌سازی سرخابی‌ها بوده و فکر می‌کنم مددی، عملکرد خوبی داشته و الان استقلال در صدر است. نمی‌دانم دیگر چه اتفاقی باید بیفتد که نیفتاده است.

اساسنامه فوتبال و فدراسیون‌ها

معاون حرفه‌ای و قهرمانی وزارت ورزش، درباره اساسنامه فوتبال و فدراسیون‌ها، خاطرنشان کرد: مراحل پایانی اساسنامه فدراسیون‌ها را داریم که نقطه‌نظرات شورای‌نگهبان مطرح شده است و امیدواریم به‌زودی تصویب شود. اساسنامه فدراسیون فوتبال هم با کمک وزارت و فدراسیون به تصویب رسید. این اساسنامه فضا را باز کرد تا افراد فوتبالی کار کنند. امیدواریم ۱۰ اسفندماه انتخابات به خوبی برگزار شود. وزارت در انتخابات بی‌طرف است و باید بگویم کسانی که می‌گویند گزینه هستند، ما بی‌طرف هستیم و دخالتی نداریم چون اعضای مجمع به آن بلوغ رسیده‌اند که خودشان تصمیم‌گیری کنند.

نامه رئیس‌جمهور سابق ایران به رئیس‌جمهور فعلی آمریکا

رئیس‌جمهور سابق کشورمان با ارسال نامه‌ای خطاب به جو بایدن؛ رئیس‌جمهور جدید آمریکا، توجه وی را به ضرورت جبران خطاهای اسلافش در مواجهه با مسائل جهانی از جمله ایران جلب کرد و خواستار پیروی دولتمردان آمریکا از اراده مردم آن کشور در اتخاذ تصمیمات درست از جمله عدم دخالت در امور دیگر مناطق و کشورها، توقف تولید و فروش سلاح‌های کشتار جمعی و امحاء زرادخانه‌ها، جمع‌آوری پایگاه‌های نظامی، امنیتی و اطلاعاتی آمریکا از سراسر جهان، توقف خلق دلار توسط فدرال رزرو و پایان دادن به برداشت از جیب مردم جهان، به رسمیت شناختن و احترام به حقوق اساسی دیگر ملت‌ها از جمله حق تعیین سرنوشت و بازگشت نیروهای نظامی آمریکا به داخل آن کشور شد. به گزارش سایت دولت‌بهار، وی در این نامه به رئیس‌جمهور جدید آمریکا گوشزد کرده است که ایران تحت هر شرایطی، هرگز به دوران قبل از انقلاب که مقامات ایالات متحده، دولت و ملت ایران را جزء مایملک و قلمروی حکمرانی خود به‌حساب می‌آوردند، بازنخواهد گشت. هرچند ملت ایران از نحوه اداره کشور خود به شدت ناراضی است، لیکن هرگز اجازه تسلط بر سرنوشت خویش را نیز، به بیگانگان نمی‌دهد. احمدی‌نژاد با اشاره به درک بالای دو ملت بزرگ ایران و آمریکا از ضرورت همزیستی مسالمت‌آمیز و علاقه‌مندی نسبت به توسعه و تعمیق روابط دوستانه، تأکید کرده است که به دلیل وجود محدودیت‌های ناشی از اعمال سیاست‌های خصمانه، دو ملت از وضعیت ناخواسته تحمیلی موجود ناخرسند هستند و منتظر گشایش جدی در افق‌های ارتباطی، همدلی و همکاری در عرصه‌های گوناگون فرهنگی، اجتماعی و اقتصادی با یکدیگر می‌باشند. عضو مجمع تشخیص مصلحت نظام، در این نامه با اشاره به دلبستگی فزاینده مردم ایران به آزادی و عدالت آمده است: ملت ایران امروز امیدوارتر از همیشه به آینده روشن بشری و مؤمن‌تر از همیشه به طلوع خورشید جهان انسانی و مشتاق‌تر از همیشه، تولد انسان جهانی را به انتظار نشسته است. این ملت بزرگ دستان گرم محبت خود را به سوی برادران و خواهران خود در ایالات متحده آمریکا و همه جای جهان، از هر ملت و قوم و قبیله و از هر رنگ و نژاد و مذهب، دراز کرده و منتظر است تا در یک حرکت شکوهمند و مشترک جهانی، نظم جدیدی بر پایه عقل و فطرت و مبتنی بر شیدایی برای عشق و تنفر از نفرت ایجاد گردد و جهانی عاری از جنگ، فقر، تبعیض و ستم و لبریز از صلح، ثبات، آرامش، پیشرفت و رفاه برای بشریت به ارمغان آید.

واکسیناسیون در کشور این هفته آغاز می‌شود

رئیس‌جمهور با بیان اینکه از این هفته واکسیناسیون در کشور آغاز می‌شود، گفت: قبل از ۲۲ بهمن و در همین هفته و طبق اولویت‌های وزارت بهداشت کار واکسیناسیون با کادر درمان و بعد افراد دارای بیماری زمینه‌ای و مسن آغاز می‌شود. به گزارش ایسنا، حجت‌الاسلام‌والمسلمین حسن روحانی در جلسه ستاد ملی مقابله با کرونا با بیان اینکه خوشحالیم، وضعیت کشور طوری است که می‌توانیم جلوی ایجاد موج چهارم را بگیریم، اظهار کرد: مردم باید خیلی مراقب باشند. این ویروس قبلاً سن و سال می‌شناخت و سراغ بالای ۶۰ سال می‌رفت، اما الان دیگر سن و سال هم نمی‌شناسد و سراغ هر کسی می‌رود. وی افزود: همان‌طور که دیدیم در هفته‌های اخیر دو نفر از ورزشکاران ما آقایان میناوند و انصاریان را بر اثر ابتلا به این ویروس از دست دادیم. روحانی با یادآوری اینکه نزدیک به یک سال از شیوع ویروس کرونا در کشور می‌گذرد، گفت: آماری که هفته پیش در این جلسه اعلام شد، نشان داد که رعایت پروتکل‌های بهداشتی کاهش پیدا کرده و به ۸۰ درصد رسیده است. رئیس‌جمهور، با اشاره به اهمیت درمان کرونا، اظهار کرد: تا امروز این ویروس درمان قطعی و مؤثری نداشته است. البته آن داروهایی که در دنیا می‌گویند مؤثر است را ما در ایران به دنبال ساخت و سازش رفته‌ایم و آن‌ها را در کشور داریم و به بیمارستان‌ها داده‌ایم. وی با اشاره به آغاز روند واکسیناسیون در جهان، اظهار کرد: اگر قرار بود روند رسیدن به واکسن سیر طبیعی را طی کند احتمالاً باید یک یا دو سال دیگر هم صبر می‌کردیم اما به خاطر تلفات این ویروس، سازمان بهداشت مجوز اضطراری داد و الان شش تا هفت واکسن معروف در دنیا ساخته شده است که مصرف می‌شوند اما هشت میلیارد نفر را در دنیا بخواهیم واکسن بزنیم مدت‌ها طول می‌کشد. روحانی تأکید کرد: حتی اگر در هر کشور ۸۰ درصد مردم بخواهند واکسن بزنند نیز باز کاری بزرگ و طولانی است و مشکلات خود را دارد. ما هم در ایران جمعیت ۸۰ میلیونی داریم و نیاز به عدد قابل‌ملاحظه‌ای از واکسن داریم. رئیس‌جمهور با بیان اینکه امکانات تزریق واکسن به‌گونه‌ای نیست که ظرف یکی، دو روز کار واکسناسیون انجام شود، تصریح کرد: اگر بر فرض واکسن آماده باشد یکی، دو روزه که نمی‌توان کار واکسناسیون را تمام کرد. این امر نیاز به شاید شش‌ماه زمان دارد. روحانی با بیان اینکه از این هفته واکسیناسیون در کشور آغاز می‌شود، گفت: قبل از ۲۲ بهمن و در همین هفته و طبق اولویت‌های وزارت بهداشت کار واکسیناسیون با کادر درمان و بعد افراد دارای بیماری زمینه‌ای و مسن آغاز می‌شود.

با خرید اشتراک ویژه در سایت Qanoonnameh.ir

می‌توانید نسخه الکترونیکی این نشریات را با نصف قیمت در اختیار داشته باشید

- ۱۰- قوانین و مقررات سرمایه‌گذاری و مشارکت عمومی-خصوصی
- ۹- قوانین و مقررات مناقصه مزایده «ویرایش آخر (دهم)»
- ۵و۶-قوانین تنظیم بخشی از مقررات مالی دولت
- ۸- قوانین و مقررات خرید خدمات مشاوره
- ۱۳- قوانین و مقررات معاملات بانک‌ها (به زودی)

همچنین نشریات زیر کاملا رایگان و بدون ثبت نام در دسترس است

- ۳- قانون و مقررات بودجه ۹۷ کل کشور
- ۱- قانون برنامه ششم توسعه
- ۴- قوانین و مقررات حمایت از کالای ایرانی و تولید ملی
- ۷- قانون بودجه ۹۸ کل کشور
- ۱۱- قانون و مقررات بودجه ۹۹ کل کشور

فصلنامه قانون

آگهی مناقصه

یک مرحله‌ای

شماره ۱۱/۱۰۰-۳۵-۹۹

شرکت مخابرات ایران (منطقه کرمان) در نظر دارد تعداد ۵۰ عدد سیستم رایانه‌ای به صورت اسمبل را از طریق برگزاری مناقصه خریداری نماید.
متقاضیان شرکت در مناقصه می‌توانند جهت کسب اطلاعات بیشتر به آگهی مناقصه در سایت شرکت مخابرات ایران به آدرس www.tci.ir و یا به سایت مخابرات کرمان به آدرس www.kerman.tci.ir مراجعه نمایند.
پست الکترونیک: Tadarokat.ker@tci.ir
شرکت مخابرات ایران-منطقه کرمان(سهامی عام)
روزنامه مناقصه مزایده - ۳۱۸۱-۹۹/۱۱/۱۹

آگهی مناقصه

یک مرحله‌ای

شماره ۱۱/۹۶-۳۵-۹۹

شرکت مخابرات ایران (منطقه کرمان) در نظر دارد انواع باتری سیلد را از طریق برگزاری مناقصه خریداری نماید.
متقاضیان شرکت در مناقصه می‌توانند جهت کسب اطلاعات بیشتر به آگهی مناقصه در سایت شرکت مخابرات ایران به آدرس www.tci.ir و یا به سایت مخابرات کرمان به آدرس www.kerman.tci.ir مراجعه نمایند.
پست الکترونیک: Tadarokat.ker@tci.ir
شرکت مخابرات ایران-منطقه کرمان(سهامی عام)
روزنامه مناقصه مزایده - ۳۱۸۱-۹۹/۱۱/۱۹

کاهش میزان درآمدهای حاصل از قراردادهای ارتباط با صنعت

مدیر ارتباط با صنعت دانشگاه خواجه‌نصیر، با اعلام برخی چالش‌های دانشگاه‌ها در قراردادهای صنعتی، گفت: با توجه به نرخ تورم با کاهش درآمدهای حاصل از قراردادهای ارتباط با صنعت مواجه شده‌ایم. محمد کریمی؛ در گفت‌وگو با مهر، درخصوص میزان قراردادهای این دانشگاه در سال ۱۳۹۹ و مقایسه آماری آن با سال ۹۸ گفت: ما تا این زمان، در سال‌جاری ۳۸ قرارداد را با حجم ریالی حدوداً ۸۲ میلیاردریال به امضاء رسانده‌ایم که در مقایسه با سال گذشته، از لحاظ تعداد قرارداد (۵۲ قرارداد در سال ۹۸) تقریباً با کاهش ۲۷درصدی و از نظر حجم مالی (سال ۹۸ تقریباً ۷۸ میلیاردریال) با افزایش ۵،۱ درصدی روبه‌رو بوده‌ایم. مدیر ارتباط با صنعت و کارآفرینی دانشگاه خواجه نصیرالدین طوسی، با ابراز امیدواری نسبت به افزایش میزان قراردادها تا پایان سال، افزود: با وجود افزایش ظاهری حجم ریالی قراردادهای سال ۹۹ در مقایسه با سال ۹۸، با توجه به نرخ تورم، در واقع ما به نوعی با کاهش درآمدهای حاصل از قراردادهای ارتباط با صنعت مواجه شده‌ایم. محمد کریمی؛ ادامه داد: با نگاهی اجمالی به مجموعه فعالیت‌های دانشگاه خواجه نصیر در حوزه ارتباط با صنعت، ذکر این نکته حائزاهمیت است که ۵۲ قرارداد ما در سال ۹۸، با ۳۲ کارفرمای مختلف منعقد شد که از این تعداد، موفق به خاتمه دادن ۳۴ قرارداد شده‌ایم.

مشارکت ۴۰ درصدی هیأت علمی دانشگاه در اجرای قراردادها

مدیر ارتباط با صنعت و کارآفرینی دانشگاه خواجه‌نصیر، به قراردادهای جاری این دانشگاه نیز اشاره کرد و چنین عنوان کرد: ما در حال‌حاضر ۲۷۰ قرارداد جاری (قراردادهایی که در سال‌های ۹۶ تا ۹۹ بسته شده و همچنان در حال اجراست) با ۱۶۷ کارفرمای مختلف داریم که از لحاظ تنوع و تعدد کارفرما، حائزاهمیت است. ضمن اینکه از مجموع حدوداً ۳۰۰ عضو هیأت علمی‌دانشگاه خواجه نصیر، ۱۲۱ نفر (تقریباً ۴۰ درصد هیأت علمی‌ها) در اجرای این قراردادهای مشارکت دارند.

میزان حجم قراردادها در سامانه ساتع

وی در ادامه اعلام کرد که حجم مالی قراردادهای ارتباط با صنعت دانشگاه خواجه‌نصیر در سامانه ساتع (سامانه اجرایی تقاضا و عرضه پژوهش و فناوری) حدوداً ۲۰ میلیاردریال است.مدیر ارتباط با صنعت دانشگاه خواجه‌نصیر به موضوع قراردادهای منعقد شده اشاره کرده و گفت: از آنجا که دانشگاه ما یک دانشگاه صنعتی است؛ بالطبع بیشتر قراردادهای ما در شاخه‌هایی همچون مکانیک، برق، نقشه‌برداری، عمران و مواد منعقد شده است. به عنوان نمونه «طراحی و پیاده‌سازی سامانه تعیین سطح زیرکشت و تشخیص محصولات کشاورزی با کمک تصاویر ماهواره‌ای» یکی از این پروژه‌هاست که در حوزه نقشه‌برداری انجام داده‌ایم. در این طرح همکاران ما در دانشگاه خواجه‌نصیر، سامانه‌ای را طراحی کردند که با استفاده از تصاویر آنلاین ماهواره‌ای اراضی زیرکشت کشور، هر چند مدت، یک‌بار مساحت دقیق اراضی زیر کشت انواع محصولات کشاورزی را ارائه می‌دهد.

بیمه دانشجویان در قراردادهای ارتباط با صنعت مشکل‌ساز است

مدیر ارتباط با صنعت دانشگاه، افزود: اگر ما بخواهیم به موضوع بیمه دانشجویان ورود کنیم، باید از صددرصد مبلغ هر یک از قراردادهای ارتباط با صنعت، ابتدا ۱۰ درصد سهم بالادستی دانشگاه و پنج‌درصد به عنوان مالیات و سپس ۱۷ درصد هم حق بیمه کسر شود که در این صورت مجموعاً ۳۲ درصد از مبلغ قرارداد کاسته می‌شود و کسر این مبلغ باعث می‌شود، اساتید و دانشجویان دیگر علاقه‌مند به گرفتن قرارداد در سامانه ساتع نخواهند بود.

رایزنی با دیوان محاسبات برای حل مشکل پرداختی‌ها به پژوهشگران

عضو هیأت علمی دانشکده مهندسی نقشه‌برداری دانشگاه خواجه‌نصیرالدین طوسی ادامه داد: به همین علت ۱۳ دانشگاه سطح یک؛ از جمله دانشگاه خواجه نصیر، در حال پیگیری هستیم تا با تعریف یک سازوکار معین و متعارف، مشکل پرداخت‌ها به دانشجویان و پژوهشگران پسادکتری حل شود. در همین ارتباط جلسات مثبتی نیز با سازمان بازرسی کشور و دیوان محاسبات داشته‌ایم که این عزیزان در حال طراحی سازوکاری هستند تا این مشکل برطرف شود.

پیشنهاد حذف بیمه پژوهشگران در قراردادهای ارتباط با صنعت

وی افزود: در جلساتی که با دیوان محاسبات داشتیم یکی از پیشنهادات ما این بود که حق دانشجو در قراردادهای ارتباط با صنعت را بدون بیمه پرداخت کنیم؛ چرا که اگر بیمه رد شود، ۳۲ درصد از مبلغ کل کسر خواهد شد و هیچ دانشجو و استادی علاقه‌مند به کار نخواهد بود. پیشنهاد دادیم که حجم کار دانشجویی در دانشگاه‌ها به صورت محدود دیده شود و به هر دانشجو مثلاً تا ۱۰ تا ۱۵ میلیون‌تومان در سال بیشتر پرداختی نداشته باشیم تا وارد مقوله بیمه دانشجو هم نشویم. یکی دیگر از پیشنهادات ما این بود که مثلاً به جای ۱۷ درصد حق بیمه مثلاً پنج درصد کسر شود. البته اینها در حد پیشنهاد بوده و هنوز تأیید نشده است.

قراردادهای ما را فاقد اعتبار پژوهشی می‌دانند

مدیر ارتباط با صنعت دانشگاه خواجه نصیر همچنین اخذ مفاصاحساب از سازمان تأمین‌اجتماعی را یکی دیگر از مشکلات جدی دانشگاه‌ها در حوزه قراردادهای ارتباط با صنعت بر شمرد و گفت: زمانی که پروژه در حال اتمام است، ما باید از تأمین‌اجتماعی مفاصاحساب بگیریم که متأسفانه این سازمان صددرصد قراردادهای ارتباط با صنعت ما را فاقد اعتبار پژوهشی می‌داند همین امر سبب شده تا ما برای تک‌تک این قراردادها دچار یک بروکراسی فرسایشی شده و در انتظار استعلام تأمین‌اجتماعی از وزارت علوم بمانیم؛ انتظاری که معمولاً تا شش ماه به طول می‌انجامد. وی ادامه داد: دانشگاه‌های سطح یک، به منظور رفع این مشکل پیشنهادی را ارائه داده تا در صورت موافقت، امضای معاون پژوهشی هر یک از دانشگاه‌ها، به منزله تأییدیه وزارت علوم تلقی شود تا انشاا... با حذف کاغذبازی‌ها، شاهد تسریع صدور مفاصاحساب‌ها باشیم.

فروش جهانی موبایل به ۱،۵ میلیارد دستگاه می‌رسد

یک مؤسسه پژوهشی و مشاوره‌ای پیش‌بینی می‌کند، در سال ۲۰۲۱ میلادی ۱،۵ میلیارد موبایل هوشمند فروخته شود که ۵۳۹ میلیون دستگاه آن مجهز به فناوری 5G خواهند بود. به گزارش مهر به نقل از گیزموچاینا، طبق آخرین گزارش مؤسسه «گارتنر» در پایان سال‌جاری میلادی (۲۰۲۱) احتمالاً ۱،۵ میلیارد موبایل هوشمند در سراسر جهان به کاربران فروخته می‌شود. این رقم نشان‌دهنده رشد ۱۱،۴ درصدی فروش نسبت به سال گذشته است. «گارتنر» یک شرکت پژوهشی و مشاوره آمریکایی است که در حوزه ارائه خدمات برون‌سپاری، تحقیق و پژوهش و مشاوره فناوری اطلاعات فعالیت می‌کند. در سال ۲۰۲۰، میزان فروش موبایل در سراسر جهان ۱۰،۵ درصد کاهش یافته بود که دلیل اصلی آن شیوع ویروس کرونا بود. اما اکنون کارشناسان این حوزه پیش‌بینی می‌کنند فروش موبایل دوباره بهبود یابد. در گزارش «گارتنر» ذکر شده طی سال‌جاری میلادی میزان فروش موبایل در بازارهای منطقه‌ای مانند غرب اروپا، آمریکای لاتین و آسیا و اقیانوسیه احتمالاً به میزان قابل‌توجهی رشد می‌کند. به گفته آنشول گوپتا؛ محقق ارشد مؤسسه «گارتنر»، عوامل مختلف از جمله عرضه موبایل‌های ارزان قیمت 5G سبب می‌شود میزان فروش موبایل در ۲۰۲۱ میلادی رشد کند. پیش‌بینی می‌شود عرضه فناوری‌های 5G به‌طور گسترده و موبایل‌های نسل پنجم اینترنت همراه با قیمت پایه ۲۰۰ دلار، تقاضا در بازارهای تکامل یافته مانند چین را رونق می‌دهد. این در حالی است که در کشورهای در حال توسعه تمرکز خریداران روی مشخصات دستگاه است و قابلیت پشتیبانی از نسل پنجم اینترنت یک گزینه انتخابی است، به‌طوری که نبود آن روی تقاضا تأثیری نخواهد داشت. علاوه بر آن «گارتنر» پیش‌بینی می‌کند فروش جهانی موبایل‌های 5G در ۲۰۲۱ میلادی به ۵۳۹ میلیون دستگاه برسد. چنین رقمی معادل ۳۵ درصد از کل فروش موبایل در سال‌جاری میلادی به حساب می‌آید. دلیل اصلی آن است که فناوری 5G به ویژگی استاندارد موبایل‌های رده‌بالا در کشورهایی مانند چین، آمریکا، ژاپن و کره‌جنوبی تبدیل شده است.

ابلاغ دستورالعمل اجرایی «پیوست فناوری» قراردادها توسط وزارت ارتباطات و فناوری اطلاعات

مدیرکل همکاری‌ها و توسعه صنعت معاونت فناوری و نوآوری وزارت ارتباطات و فناوری اطلاعات، اعلام کرد: در راستای اجرای «قانون حداکثر استفاده از توان تولیدی و خدماتی کشور و حمایت از کالای ایرانی»، دستورالعمل اجرایی پیوست فناوری در وزارت ارتباطات و فناوری اطلاعات از سوی وزیر محترم به شرکت‌ها و سازمان‌های تابعه ابلاغ شد. حامد لدنی؛ مدیرکل همکاری‌ها و توسعه صنعت معاونت فناوری و نوآوری وزارت ارتباطات و فناوری اطلاعات در گفت‌وگو با سیتنا، پیرامون اجرای پیوست فناوری در وزارت ارتباطات، اظهار داشت: در وزارت متبوع، سیاست‌گذاری، نظارت و هماهنگی تدوین پیوست فناوری بخش ارتباطات و فناوری اطلاعات و راهبری اجرای پیوست فناوری، مطابق حکم وزیر محترم بر عهده معاونت فناوری و نوآوری گذارده شده است که در اجرای این مأموریت، دستورالعمل اجرایی پیوست فناوری با همکاری شرکت‌ها و سازمان‌های تابعه و بخش‌خصوصی تدوین و در تاریخ ۱۳۹۹/۱۱/۱۱ از سوی وزیر محترم جهت اجراء به دستگاه‌های زیرمجموعه ابلاغ گردید. وی ادامه داد: این دستورالعمل در راستای اجرای «قانون حداکثر استفاده از توان تولیدی و خدماتی کشور و حمایت از کالای ایرانی» مصوب خردادماه سال گذشته تدوین گردیده و بر این اساس، سازمان‌ها و شرکت‌های مشمول ماده ۲ قانون شامل ستاد مرکزی، سازمان‌ها و شرکت‌های تابعه وزارت و دارندگان مجوز یا پروانه فعالیت از سازمان تنظیم مقررات و ارتباطات رادیویی موظف به اجرای این دستورالعمل می‌باشند. شایان ذکر است که وزارت ارتباطات و فناوری اطلاعات از نخستین دستگاه‌های اجرایی کشور است که به مبحث پیوست فناوری در قراردادها پرداخته و آن را رسمیت داده است. لدنی؛ خاطرنشان کرد: دستورالعمل پیوست فناوری با اهدافی نظیر افزایش توانمندی‌های تولید داخل، دانش‌بنیان شدن بخش‌های تولیدی، اقتصادی و تجاری، افزایش استقلال و اتکاء به اقتصاد غیرنفتی، افزایش نقش و سهم اقتصاد و تحول دیجیتال، تأمین نیازهای نوین و فناورانه طرح‌ها و پروژه‌های حاکمیتی، توسعه بازار و تولید محصولات و خدمات نوین منطبق بر استانداردهای جهانی و صادرات تدوین گردیده است. وی افزود؛ براساس این دستورالعمل، پیوست فناوری قرارداد، جزء لاینفک قراردادها محسوب می‌شود و سازمان‌ها موظفند این پیوست را در کلیه طرح‌ها (پروژه‌ها) و ارجاع کار خود تهیه و همراه با سایر مستندات فنی و اقتصادی طرح به دبیرخانه پیوست فناوری که در معاونت فناوری و نوآوری مستقر می‌باشد ارسال نمایند تا پس از بررسی و تأیید در کمیته راهبری پیوست فناوری جهت تصویب به شورای اقتصاد ارائه شود. این کمیته وظیفه نظارت بر حسن اجرای دستورالعمل را نیز برعهده خواهد داشت. مدیرکل همکاری‌ها و توسعه صنعت وزارت ارتباطات، در ادامه تشریح ابلاغیه گفت: شرح خدمات پیوست فناوری در قالب اقدامات کلی ذیل و با الزام به رعایت جزئیاتی که در دستورالعمل ذکر شده، تدوین شده است؛

- خرید و استفاده از محصولات دانش‌بنیان تولید داخلی جهت انجام موضوع قرارداد دستکم به میزان ۲۰ درصد ارزش قرارداد،

■ همکاری‌های دانش محور و فناورانه با داخل و ایجاد، راه‌اندازی و یا توسعه‌ی مراکز تحقیق و توسعه و آزمایشگاه‌های مشترک،

■ تعاملات حرفه‌ای و صنعتی مشترک با داخل نظیر ایجاد مراکز طراحی و مهندسی و خط تولید محصول و ارائه خدمات در داخل.

لدنی؛ در پایان خاطرنشان کرد: مسؤولیت اجرای دستورالعمل پیوست فناری قراردادها برعهده بالاترین مقام دستگاه بوده و گزارش انجام تعهدات این بخش از هر قرارداد توسط کارفرما تهیه و به دبیرخانه ارسال خواهد شد.

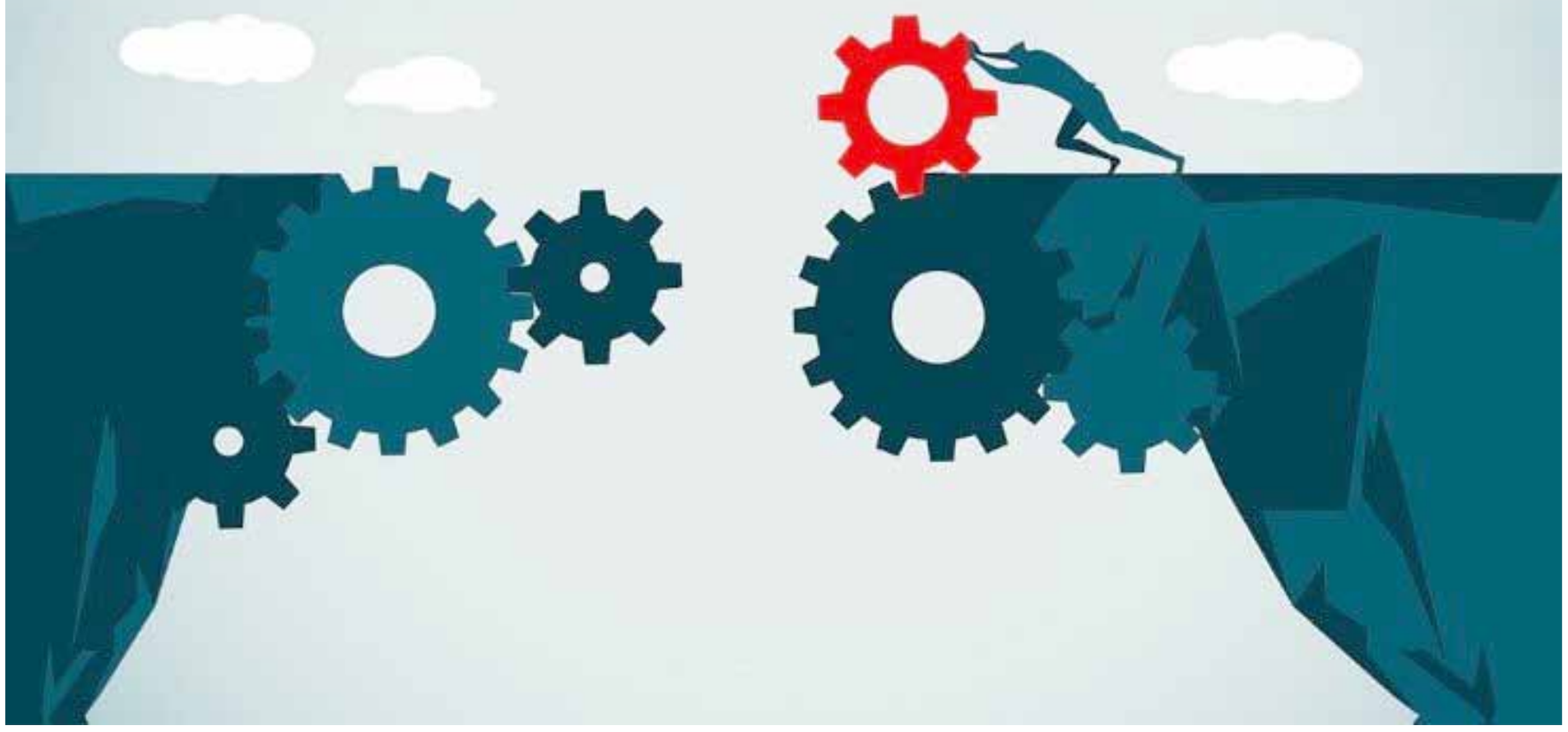

آغاز روند واگذاری دوباره پروژه‌های فضایی به بخش‌خصوصی

مدیرکل حوزه ریاست سازمان فضایی از تحویل‌گیری چهاذ ماهواره «پارس ۱»، «ناهید»، «طلوع» و «ظفر ۲» خبر داد و گفت: این ماهواره‌ها در حال تکمیل فرآیندهای نهایی خود هستند، ضمن آن‌که بلوک انتقال‌مداری «سامان» نیز مراحل پایانی خود را می‌گذراند. سعید قربانی؛ در گفت‌وگو با ایسنا، با اشاره به تعاملات سازمان فضایی با سایر مراکز تحقیقاتی و برون‌سپاری پروژه‌های تحقیقاتی، با تأکید بر اینکه در این رابطه سازمان فضایی ایران از تمامی‌ظرفیت‌های موجود اعم از بخش‌خصوصی، بخش دولتی، دانشگاه‌ها، پژوهشگاه‌ها و مراکز علمی‌و شرکت‌های خصوصی برای پیشبرد پروژه فضایی بهره می‌برد، اظهار کرد: این امر به نحوی است که در پروژه‌های ماهواره‌ای که به دانشگاه‌ها سپرده شده بود و علاوه بر روند طراحی که در دانشگاه‌ها توسط دانشجویان و اساتید دانشگاه‌ها انجام می‌شود، از تخصص شرکت‌های خصوصی در طراحی زیر سیستم و ماژول‌های ماهواره استفاده می‌شود. وی اظهار کرد: در ادامه همین روند واگذاری دوباره پروژه‌ها به بخش‌خصوصی در دستور کار سازمان فضایی است و در تلاشیم تا از تمام ظرفیت‌های موجود بهره‌مند شویم. قربانی؛ با اشاره به رویکرد کشور در زمینه طراحی و ساخت ماهواره‌ها، خاطرنشان کرد: با توجه به تحریم‌های ظالمانه موجود ممکن است هر لحظه این تحریمات شامل فناوری مخابراتی و فناوری اطلاعاتی شود و کشور نیازمند راهکار سریع و جامع باشد؛ از این‌رو کشور نیاز مبرمی به ماهواره مخابراتی دارد. در حال‌حاضر دنیا به سمت پرتاب ماهواره‌های کوچک حرکت کرده است؛ چرا که این نوع ماهواره‌ها قابلیت تولید انبوه را دارند و ما نیز تلاش داریم تا با مشارکت بخش‌خصوصی اقدام به ایجاد منظومه‌های ماهواره‌های مخابراتی و سنجشی کنیم و در این راستا بسترسازی‌های لازم را نیز انجام داده‌ایم. وی درخصوص پروژه ماهواره‌ای در دستور کار سازمان فضایی، یادآور شد: پروژه ماهواره مخابراتی «ناهید ۲» طی قراردادی بین پژوهشگاه فضایی ایران و سازمان فضایی ایران به اجراء درآمده است. ماهواره «ناهید ۲» یک میکرو ماهواره مخابراتی است که برای انجام مأموریت‌های مخابراتی در مدار LEO و توسعه تکنولوژی زیر سیستم‌های حساس ماهواره‌های مخابراتی GEO طراحی شده است. مدیرکل حوزه ریاست سازمان فضایی ایران، ماهواره «پارس ۱» را مهم‌ترین ماهواره‌ای دانست که امسال آماده شده است و گفت: این ماهواره سنجش از دور پیشرفته‌ترین ماهواره‌ای است که تا امروز در ایران ساخته شده است. ماهواره «طلوع» نیز از دیگر ماهواره‌های سنجشی کشور است که بخشی از فناوری‌های «های‌تک» در آن مورد استفاده قرار گرفته است. قربانی؛ با اشاره به تحویل ماهواره «پارس ۱» به سازمان فضایی از سوی پژوهشگاه فضایی ایران، توضیح داد: متخصصین پژوهشگاه فضایی ایران در یک تلاش مستمر و خستگی‌ناپذیر توانستند با وجود تمام محدودیت‌های شیوع ویروس کرونا، این پروژه را مطابق با زمان‌بندی از پیش تعیین شده به اتمام برسانند و تمام تست‌های مورد نیاز را با موفقیت پشت سر بگذارند. این ماهواره تحویل سازمان فضایی ایران شده و در حال انجام هماهنگی‌ها و طی فرآیندهای لازم برای پرتاب هستیم. وی همچنین ماهواره «ناهید ۲» را یک میکرو ماهواره مخابراتی توصیف کرد که برای انجام مأموریت‌های مخابراتی در مدار LEO و توسعه تکنولوژی زیرسیستم‌های حساس ماهواره‌های مخابراتی GEO طراحی شده است و اضافه کرد: این ماهواره قابلیت انجام مأموریت‌های متعددی را دارد که در دو دسته «اولیه» و «ثانویه» تعریف شده‌اند. در مأموریت‌های اولیه تمرکز بر توسعه و تست تکنولوژی‌های اساسی مورد نیاز، از جمله آزمون انتقال‌مداری با استفاده از پیشرانش تک‌مؤلفه‌ای و دستیابی به عمر عملیاتی دو سال است. قربانی؛ ابراز امیدواری کرد در این هفته این ماهواره تکمیل شود و فرآیند تست و تحویل‌گیری ماهواره توسط سازمان فضایی آغاز شود. وی درخصوص تعداد ماهواره‌های در نوبت پرتاب این سازمان، گفت: هم‌اکنون و بعد از تحویل‌گیری ماهواره‌های «پارس ۱»، «ناهید»، «طلوع» و «ظفر ۲» این ماهواره‌ها در حال تکمیل فرآیندهای نهایی خود هستند و علاوه بر آن بلوک انتقال‌مداری «سامان» نیز مراحل پایانی خود را می‌گذراند. مدیرکل حوزه ریاست سازمان فضایی با اشاره به اقدام سازمان فضایی ایران در فعال‌سازی صنعت بیمه در بخش فضایی، افزود: در سال گذشته به عنوان اولین قرارداد بیمه در بخش فضایی کشور، قرارداد بیمه «حمل‌ونقل محموله‌های فضایی» منعقد شد و در ادامه فعال‌سازی صنعت بیمه در این حوزه، دومین قرارداد بیمه در حوزه فضایی نیز شکل گرفت. وی خاطرنشان کرد: این قرارداد بیمه شامل فازهای «پیش از پرتاب و تزریق ماهواره در مدار مورد نظر» و «بیمه مسؤولیت شخص ثالث برای افراد حاضر در اجرای این مراحل» است.

اندرویدی‌ها ضدردیابی می‌شوند

گوگل در حال کار روی ویژگی ضدردیابی برای اندرویدی‌هاست. اپل مدتی پیش اعلام کرده است که به‌روزرسانی جدید طراحی کرده که شامل ابزار شفافیت رهگیری برنامه است و به کاربران امکان می‌دهد حریم‌خصوصی خود را بهتر کنترل کنند. اکنون خبر رسیده است که، گوگل در حال کار روی مورد مشابهی است. به گزارش انتخاب، هدف از این برنامه جدید، جلوگیری از ردیابی برنامه‌های مختلف در دستگاه‌های اندرویدی است، اما ویژگی مذکور، هنوز در مراحل اولیه است. سخنگوی گوگل در این خصوص گفته که این شرکت همیشه به دنبال راه‌هایی برای همکاری با توسعه‌دهندگان است تا ضمن حفظ امکان استفاده از اکوسیستم برنامه‌ای با پشتیبانی تبلیغات سالم، حریم‌خصوصی را افزایش دهند. با این حال، منابع ناشناس فاش کردند برنامه جدید، در واقع می‌خواهد تعادل بین مصرف‌کنندگان آگاه به حریم‌خصوصی و نیازهای مالی توسعه‌دهندگان و تبلیغ‌کنندگان را پیدا کند. گوگل یکی از ثروتمندترین شرکت‌های تبلیغات دیجیتال است که سالانه بیش از ۱۰۰ میلیارد دلار درآمد کسب می‌کند.

هنگام خرید شارژ، گرفتار فیشینگ نشوید

کلاهبرداری به بهانه فروش شارژ همچنان قربانی می‌گیرد و برای جلوگیری از این کار لازم است پروتکل‌های امنیتی مثل وارد کردن دستی و چک کردن آدرس دقیق در قسمت آدرس بار، استفاده از افزونه‌های ضدفیشینگ درگاه بانکی را رعایت کنید. به گزارش ایرنا، حمله فیشینگ نوعی تلاش برای به دست آوردن اطلاعات از طریق جعل محسوب می‌شود که در آن فیشر (کسی که حمله فیشینگ را انجام می‌دهد) با استفاده از برخی متدها، اقدام به شبیه‌سازی یک وب‌سایت، برنامه و یا حتی یک سرویس کرده و یا استفاده از آن، اطلاعات کاربران را به سرقت می‌برد. در یکی از روش‌ها برای حمله فیشینگ، کلاهبرداران اقدام به راه‌اندازی یک سایت جعلی می‌کنند. همان‌طور که پلیس فتا هشدار داده است، همچنان کلاهبرداری به بهانه فروش شارژ همچنان قربانی می‌گیرد، بدین ترتیب که فرد در یک سایت جعلی اقدام به خرید شارژ کرده و اطلاعات کارت بانکی‌اش از طریق صفحات فیشینگ درگاه بانکی به سرقت رفته است. بنابراین لازم است؛ برای انجام یک خرید اینترنتی موفق علاوه بر رعایت تمامی پروتکل‌های امنیتی مثل وارد کردن دستی و چک کردن آدرس دقیق در قسمت آدرس بار، استفاده از افزونه‌های ضد فیشینگ درگاه بانکی، سعی کنید هنگام عملیات پرداخت اینترنتی، رمز دوم پویا خود را در ثانیه‌های پایانی باقیمانده از اعتبار آن وارد کنید تا با این کار فرصت ارتکاب جرم را از مجرمین سلب و گرفتار فیشینگ نشوید.

معرفی نویسنده

دکتر گرشاسب خزائنی، هیأت علمی دانشگاه و مدرس حوزه مهندسی مدیریت ساخت و همچنین عضو بنیاد نخبگان و دارای گواهینامه صلاحیت حرفه‌ای مشارکت عمومی خصوصی (CP۳P) از بانک جهانی هستند. وی سابقه مدیریت و ارائه خدمات مشاوره در زمینه مدیریت قراردادها (به ویژه مشارکت‌های عمومی خصوصی) و مدیریت پروژه در سازمان‌های دولتی و شرکت‌های خصوصی در کشور را دارند.

مدیریت پروژه عملی

مدیریت ریسک‌های مالی پروژه، ابزارهای تقویت جریان مالی قراردادهای پیمانکاری

مقدمه

در سال‌های اخیر تغییرات و نوسان شدید قیمت کالاها و تجهیزات، بنیه مالی پیمانکاران را تضعیف کرده است و موجب شده است که سرنوشت مدیریت پروژه‌ها به دلیل وقوع ریسک‌های مالی شدید به خطر بیفتد. در اینجا موضوعی که گاه فراموش می‌شود؛ نقش و قدرت کارفرما در مدیریت ریسک‌های مالی پروژه است.

در مدیریت پروژه عملی؛ قانون‌گذار به کارفرما اختیارات و امکاناتی را داده است تا بتواند برای تقویت بنیه مالی پیمانکار کمک کند. در واقع در کنار ابزارهای نظارتی و کنترلی، قانون‌گذار اختیاراتی را نیز به کارفرما داده است که در صورت استفاده صحیح از آن می‌تواند ریسک‌های مالی پروژه را کاهش داده و شانس موفقیت پروژه را به میزان زیادی افزایش دهد.

شکاف مالی در قراردادهای پیمانکاری

قراردادهای پیمانکاری از جنس قراردادهای تعهدی هستند. به معنای آنکه پیمانکار ابتدا از محل آورده خود هزینه می‌نماید و بعدتر، کارفرما هزینه کارهای انجام شده را در قالب صورت‌وضعیت پرداخت می‌نماید. لذا همیشه یک گپ هزینه‌ای در جریان نقدی پروژه (Cash Flow) پیمانکار وجود دارد تا زمانی که پرداختی‌های صورت‌وضعیت از هزینه‌کردها پیشی بگیرد که می‌بایست از منابع خود تأمین نماید (نمودار زیر را ملاحظه نمایید). تأمین این اعتبار مالی و مدیریت جریان مالی به‌نحوی که این اعتبار قابل کنترل باشد یکی از مهم‌ترین عوامل موفقیت پروژه است.

شکست در کنترل مالی پروژه، بزرگ‌ترین ریسک پروژه‌های پیمانکاری محسوب می‌شود. در واقع هر چه اختلاف بین نمودار هزینه‌ها و منحنی دریافت‌ها بیشتر شود، فشار بیشتری بر منابع پیمانکار می‌آورد و احتمالاً پروژه را دچار مخاطره می‌کند. این اختلاف را می‌توان در قالب مساحت بین دو منحنی محاسبه نمود، که ترکیبی است از میزان ریالی اختلاف هزینه‌ها-دریافت‌ها و مدت زمان قفل شدن اعتبار پیمانکار در پروژه. این ریسک زمانی بزرگ‌تر خواهد شد که پیمانکار مجبور باشد بیش از آنچه از کارفرما دریافت می‌کند، هزینه نماید یا آنکه کارفرما پرداخت صورت‌وضعیت‌ها را با تأخیر زیاد انجام دهد. در نتیجه این فاصله بیشتر و شدت این ریسک بزرگ‌تر خواهد بود.

ریسک افزایش هزینه‌ها می‌تواند به دلایل متعددی ایجاد گردد: برآورد اشتباه در زمان مناقصه، تغییرات حین اجراء، تغییر قیمت‌ها ناشی از تورم، تغییر مقادیر، تطویل مدت پروژه، ناتوانی پیمانکار در کنترل مالی کارگاه، هزینه‌های تأمین مالی، ولی در نهایت به هر دلیلی این افزایش هزینه‌ها اگر نتواند با افزایش درآمدها (در قالب تعدیل یا جبران هزینه‌های دیگر) جبران شود، ریسک افزایش هزینه‌ها از بودجه در نظر گرفته شده (مبلغ قرارداد) ایجاد می‌شود. (Cost Overrun) ریسک افزایش هزینه‌ها در غالب پژوهش‌ها و نظرسنجی‌ها، به عنوان مهم‌ترین ریسک و بزرگ‌ترین عامل شکست پروژه‌ها یاد می‌شود.

کنترل ریسک‌های مالی

حال سؤال مهم آن است که چگونه می‌توان این ریسک را کنترل یا مدیریت نمود به‌نحوی که کمترین تأثیر را بر پروژه داشته باشد. ولی پاسخ به این سؤال می‌تواند شکل‌های متفاوت داشته باشد، بسته به آن که از طرف کارفرما یا پیمانکار ارایه شود، جدول تخصیص پیشنهادی زیر می‌تواند الگوی خوبی برای راهنمایی تصمیم‌گیران و فعالان پروژه‌ها باشد.

همان‌طور که در جدول تخصیص بالا دیده می‌شود برخی از این ریسک‌ها می‌بایست یا مؤثرتر است که توسط کارفرما برعهده گرفته شود و مدیریت شود. ولی نکته چالش‌برانگیز در پروژه‌های عمرانی و به‌ویژه در کشور ما، آن است که کارفرمایان عموماً تمایلی برای پذیرش این ریسک ندارند. به طور پیش‌فرض ذهنی مدیران دولتی نگران هستند که پذیرش مسؤولیت از سوی کارفرما، موجب گران شدن پروژه‌ها شود و یا از طرف دستگاه‌های نظارتی مورد سؤال قرار گیرند.

به همین دلیل عموم کارفرمایان دولتی رویه محافظه‌کاری را در پیش گرفته و زیر مسؤولیت‌های کارفرما شانه خالی می‌کنند. در نتیجه پروژه‌ها دچار افزایش هزینه‌های بسیار زیاد شده و کلیم‌های (ادعاهای) بسیار زیادی را در پروژه‌های دولتی شاهد هستیم.

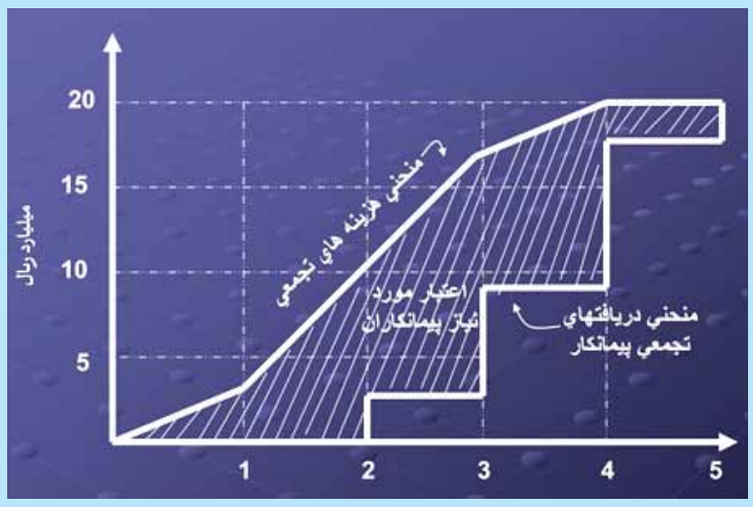

ریسک مالی	مسؤول مدیریت ریسک
تغییرات حین اجراء	کارفرما
تغییر قیمت‌ها ناشی از تورم	
تغییر مقادیر	
برآورد اشتباه در زمان مناقصه	پیمانکار
ناتوانی در کنترل مالی کارگاه	
تطویل مدت پروژه	

نقش کارفرما در مدیریت ریسک‌های مالی

به هر دلیلی که ریسک‌های مالی پروژه اتفاق بیفتد، این پروژه است که دچار خطر می‌شود بنابراین کارفرما به عنوان مالک پروژه بیش از هر عامل دیگر می‌بایست به کنترل و مدیریت این ریسک‌های مالی توجه نشان دهد. به‌ویژه اگر این ریسک به دلیل عامل خارج از کنترل و اختیارات پیمانکار حادث شده باشد، مانند یک‌ساله اخیر که هزینه‌های کالا یا اجرای کار به دلیل نوسانات شدید بازار، اختلاف معناداری با برآوردهای قرارداد پیدا کرده‌اند.

در واقع پیمانکار براساس هزینه‌های زمان مناقصه وارد قرارداد می‌شود، ولی به دلیل نوسانات قیمت مجبور است هزینه‌هایی به مراتب بالاتر از مبالغ ذکر شده در فهارس‌بهای منظم به پیمان را برای خرید کالا و تجهیزات پرداخت نماید. به عنوان نمونه اگر تغییرات قیمت میلگرد را در یک‌سال گذشته مرور کنیم (تفاوتی ۵۰ درصدی در طول یک‌سال از ۴۲۰۰ تا ۶۴۰۰ تومان) مشاهده می‌شود چه ریسک‌های سنگینی برای پیمانکاران وجود دارد.

در این حالت کارفرما می‌تواند با ابزارهای قانونی و ابتکارات مدیریتی به تقویت بنیه مالی پیمانکار کمک نماید. مثلاً قانون ظرفیت‌هایی را ایجاد کرده است که برخلاف اصول قراردادهای تعهدی، بخشی از مبلغ قرارداد پیش از تحویل کالا یا خدمات و به صورت علی‌الحساب با عنوان پیش‌پرداخت به پیمانکار پرداخت گردد.

در اینجا براساس تجارب حاصل از ۱۲ پروژه اجرایی انجام شده در یک سازمان توسعه‌ای در جنوب کشور، در سال‌های ۱۳۹۷ تا ۱۳۹۹، برخی ابزارهای کارفرمایی برای کنترل ریسک‌های مالی پروژه در قراردادهای پیمانکاری معرفی شده‌اند:

الف- پیش‌پرداخت جهت خرید مصالح و تجهیزات

براساس آیین‌نامه تضمین معاملات دولتی، کارفرما می‌تواند ۱۵ تا ۲۵ درصد مبلغ پیمان را به‌عنوان پیش‌پرداخت به پیمانکار پرداخت نماید. هدایت عمده این مبلغ برای خرید مصالح، کالا و تجهیزات می‌تواند پروژه را در برابر ریسک‌های ناشی از تغییرات قیمتی محافظت نماید.

ب- مصالح پای کار

برای کالاهایی که در حال ساخت بوده و تحویل آنها به کارگاه پروژه، زمان می‌برد، این امکان وجود دارد که کارخانه سازنده تجهیزات را به عنوان بخشی از کارگاه پیمانکار به رسمیت شناخته و کالای ساخته شده را به عنوان مصالح پای‌کار صورت‌وضعیت نمایند.

پ- پرداخت علی‌الحساب صورت وضعیت

مواردی در روند پروژه ایجاد می‌گردد که به دلیل نبود صورت‌مجالس تأیید شده، انجام کار بدون دستور کار ابلاغی، عدم تأیید مشخصات فنی و... صورت‌وضعیت ارسالی مورد تأیید دستگاه نظارت نمی‌باشد و اصطلاحاً خط می‌زند. به همین دلیل اختلاف صورت‌وضعیت ارسالی و تأییدشده افزایش می‌یابد.

شرایط عمومی پیمان این ظرفیت را ایجاد کرده است که در صورت اختلاف کارفرما و پیمانکار بر روی نحوه بررسی صورت‌وضعیت، تا ۷۰ درصد مبلغ مورد ادعا را پرداخت نموده و ادامه کار را به حل‌اختلاف واگذار نماید. این روش در کنار مزیت‌هایش مانند تطبیق پرداخت‌ها با آیتم‌های پروژه و قابلیت حسابرسی راحت‌تر پرداخت‌های علی‌الحساب در زمان تسویه‌حساب پروژه؛ دارای مخاطراتی نیز می‌باشد و غالباً مورد پذیرش دستگاه‌های نظارتی نمی‌باشد. اما اگر پروژه دچار توقف یا تعطیلی شود حتماً می‌تواند مسؤولیت‌های قانونی برای کارفرما ایجاد نماید.

ت- خرید کالا و مصالح توسط کارفرما

به استناد ماده ۸۱ قانون تنظیم بخشی از مقررات مالی دولت مصوب ۱۳۸۰ «به منظور کمک به تهیه به موقع مصالح، تجهیزات، ماشین‌آلات، قطعات یدکی مورد نیاز پیش‌بینی شده در طراحی طرح‌های تملک دارایی‌های سرمایه‌ای ملی و ۱۰ درصد اعتبارات تملک دارایی‌های سرمایه‌ای مصوب استانی، جهت خرید لوازم و مصالح فوق اختصاص داده می‌شود و دستگاه‌های اجرایی حسب مورد، مکلفند پس از تحویل کالاها و مصالح خریداری شده به پیمانکاران، هزینه تمام شده آنها را به میزانی که در آیین‌نامه این ماده پیش‌بینی خواهد شد از صورت‌وضعیت کسر و مابه‌التفاوت به هزینه قطعی طرح منظور گردد».

البته برای استفاده از این آیین‌نامه مصوب سال ۱۳۸۱ باید ملاحظات قانونی را نیز در نظر داشت:

■ وجوه موضوع این آیین‌نامه برای سفارش لوازم، ماشین‌آلات، مصالح و تجهیزاتی به‌کار می‌رود که برای ساخت یا تحویل آنها از طرف سازنده یا فروشنده مدت‌زمانی با تأیید سازمان مدیریت و برنامه‌ریزی کشور تا میزان ۵ درصد اعتبارات مصوب طرح‌های تملک دارایی‌های سرمایه‌ای ملی و ۱۰ درصد اعتبارات تملک دارایی‌های سرمایه‌ای مصوب استانی، تعیین می‌شود.

■ مجوز استفاده از این آیین‌نامه باید به دستور بالاترین مقام اجرایی یا نمایندگان مجاز از طرف آنها صادر شود.

■ حداکثر مبلغ قابل پرداخت تا سقف ۵ درصد اعتبارات مصوب طرح‌های تملک دارایی‌های سرمایه‌ای ملی و ۱۰ درصد استانی است.

■ دستگاه‌های اجرایی یا پیمانکار می‌تواند پیش‌فاکتور را تهیه و یا موافقت‌نامه منعقد کند ولی وجوه لازم برای انجام سفارش‌ها به حساب فروشنده واریز می‌شود.

■ هزینه‌های تهیه اقلام بر مبنای هزینه تمام شده یا پرداخت شده به حساب بدهی پیمانکار منظور می‌شود و براساس نرخ‌های مندرج در قرارداد تسویه می‌گردند.

■ بدهی یاد شده باید تا پایان سال مالی تسویه شود و اگر به عللی کالای مورد تعهد تا پایان سال تحویل نشود، بدهی با سرفصل پیش‌پرداخت خرید اقلام به سال بعد منتقل می‌شود.

ث- جرایم دیرکرد در پرداخت

در قراردادهای سرجمع این امتیاز را برای پیمانکار قائل شده‌اند که در صورت تأخیر کارفرما در پرداخت مبالغ می‌تواند درخواست جریمه‌ای متناسب با سود بانکی متعلقه به مطالباتش را نماید.

ح- تعدیل علی‌الحساب

تعدیل ابزاری برای جبران افزایش هزینه‌های ناشی از تورم است ولی عموماً شاخص‌های تعدیل با اختلاف زمانی اعلام می‌گردد. در این مدت باید با آخرین شاخص اعلامی پرداخت تعدیل را انجام داد یعنی تا زمانی که شاخص‌های جدید اعلام و اصلاح ندشه است.

ج- حذف آیتم‌ها زیان‌ده

طبق مفاد شرایط عمومی پیمان، کارفرما مختار است که ۲۵ درصد موضوع قرارداد (که معادل ۲۵ درصد مبلغ پیمان خواهد شد) را کم یا اضافه نماید. طبیعی است که پیمانکار در برخی آیتم‌ها سود پیش‌بینی کرده باشد و در برخی آیتم‌ها زیان. افزایش احجام مربوط با آیتم‌های سودده و کاهش حجم یا حذف آیتم‌های زیان‌ده می‌تواند در بالانس مالی پیمانکار موثر باشد.

چ- کسر ضمانت‌نامه‌ها

کارفرما می‌تواند متناسب با پیشرفت پروژه و مستهلک شدن پیش‌پرداخت‌ها، بخشی از ضمانت‌نامه را کاهش داده و تعهدات پیمانکار در نزد بانک را کسر نماید.

خ- آزادسازی سپرده‌ها

براساس آیین‌نامه تضمین معاملات دولتی این اختیار برای کارفرما وجود دارد که تا ۱۰۰ درصد سپرده‌های حُسن انجام کار نقدی کسر شده را در ازای دریافت ضمانت‌نامه معتبر آزاد نماید.

د- کنترل آثار مالی تغییرات

در موارد متعددی کارفرما دستور تغییر در طرح یا اجزای طرح را ابلاغ می‌نماید ولی توجه ندارد که هر تغییر، تأثیرات مالی خاص خود را بر پروژه دارد. دفتر مدیریت پروژه (PMO) و مسؤولین کنترل پروژه آن است که باید به‌طور مرتب این تغییرات را پایش نموده و از هرگونه تغییر پرهیز کرده و یا به یکی از روش‌های پیش‌گفته جبران نماید.

نوبت دوم

تجدید مناقصه عمومی

شرکت پتروشیمی بوعلی سینا (سهامی عام)

شرکت پتروشیمی بوعلی سینا در نظر دارد خرید P/F Rosemont Gas Chromatograph Transmitter مورد نیاز مجتمع خود را واقع در ماهشهر، منطقه ویژه اقتصادی پتروشیمی، بندر امام خمینی(ره)، سایت ۴، از طریق مناقصه عمومی یک مرحله‌ای به اشخاص توانمند و واجد شرایط در این زمینه واگذار نماید.

۱- **مهلت دریافت اسناد مناقصه:** ده روز پس از انتشار نوبت دوم آگهی به نشانی مندرج در بند ۵

۲- **آخرین مهلت تسلیم پاکت‌های مناقصه(الف، ب، ج):** ده روز پس از خاتمه مهلت دریافت اسناد مناقصه به نشانی مندرج در بند ۵

۳- **مبلغ تضمین شرکت در مناقصه:** ۹۳۱,۰۰۸,۳۳۷ (نهصد و سی و یک میلیون و هشت هزار و سیصد وسی وهفت) ریال به صورت ضمانتنامه بانکی معتبر یا سپرده نقدی دروجه شرکت پتروشیمی بوعلی سینا می‌باشد.

۴- **زمان گشایش پاکت‌های مناقصه:** زمان گشایش یک هفته بعد از آخرین مهلت ارایه پیشنهادها می‌باشد.

۵- متقاضیان برای کسب اطلاعات بیشتر و دریافت اسناد مناقصه بعد از انتشار آگهی نوبت دوم به نشانی سایت اینترنتی شرکت پتروشیمی بوعلی سینا به نشانی WWW.BSPC.IR مراجعه نمایند.

روابط عمومی شرکت پتروشیمی بوعلی سینا

منهای نفت

عرضه نخستین محصول تولیدی پتروشیمی هگمتانه در بازار

مدیرعامل پتروشیمی هگمتانه همدان، گفت: پس از یک ماه واکاوی محصول خروجی این پتروشیمی، نخستین محصول تولیدی پودر پی.وی.سی با درجه پزشکی و دارای استانداردهای جهانی در بازار عرضه شد. به گزارش ایرنا، ناصر شمخانی؛ افزود: نخستین محموله این محصول آماده و برای ارسال به کارخانه مورد نظر بارگیری شده است. وی با تأکید بر اینکه تأمین خوراک اولیه این پتروشیمی‌از دغدغه‌های این مجموعه است، گفت: قرار بود خوراک اولیه از واحدهای تولیدکننده وی‌سی‌ام (VCM) پتروشیمی اروند و غدیر تأمین شود که تاکنون قراردادی در این زمینه منعقد نشده است. شمخانی؛ با اشاره به اینکه این مجموعه برای نخستین‌بار در کشور پودر پی‌وی‌سی با درجه پزشکی استاندارد تولید می‌کند، بیان کرد: یک ماه تولیدات ما برای رسیدن به استانداردهای جهانی واکاوی و سرانجام محصول نهایی برای استفاده در حوزه پزشکی تولید و عرضه شد. مدیرعامل پتروشیمی‌هگمتانه، تصریح کرد: ما تلاش کردیم با قدرت وارد بازار شویم و با ارائه محصول دارای استانداردهای جهانی، نیاز مشتریان را تأمین کنیم. وی اظهار کرد: اشتغالزایی اولیه این پتروشیمی ۲۰۰ نفر بود که با راه‌اندازی واحدهای جدید، فرصت‌های شغلی مجتمع به ۳۰۰ نفر افزایش یافت. به گفته وی؛ نزدیک به ۹۰ درصد نیروهای شاغل در پتروشیمی‌هگمتانه، از نیروهای بومی استان همدان هستند و با توجه به تخصصی بودن اشتغال در این حوزه، به‌کارگیری نیروهای متخصص ضروری است. مجتمع پتروشیمی‌هگمتانه با سرمایه‌گذاری یک‌هزار و ۲۰۰ میلیارد تومان، شش دی‌ماه امسال در یک ارتباط تصویری و با دستور رئیس‌جمهوری به بهره‌برداری رسمی رسید. مجتمع پتروشیمی‌هگمتانه بزرگ‌ترین واحد تولیدی استان همدان است که محصولی کم‌نظیر به‌نام پی‌وی‌سی با درجه پزشکی تولید می‌کند و ظرفیت سالانه ۷۰هزار تن محصول را دارد. مجتمع هگمتانه نخستین پتروشیمی کشور در تولید پی‌وی‌سی با درجه پزشکی است.

اخبار پالایش

اعلام آمادگی پالایشگاه‌های هند برای خرید نفت‌خام ایران

رئیس شرکت نفت هند، اعلام کرد: در صورت سبک شدن تحریم‌های آمریکا، پالایشگاه‌های هند آماده خرید نفت‌خام ایران خواهند بود. به گزارش ایرنا، خبرگزاری رویترز از دهلی‌نو گزارش داد که ام.کی.سورانا؛ رئیس شرکت نفت دولتی هندوستان در یک کنفرانس خبری در دهلی‌نو گفته است: اگر تحریم‌های آمریکا سبک شود، پالایشگاه‌های نفتی هند واردات نفت از ایران را از سر خواهند گرفت. وی با بیان اینکه پالایشگاه‌های هند مشغول ارزیابی بازار هستند تا ارزش تولیدات خود را از حیث حداکثر توان درآمدزایی بسنجند، افزوده است: از آنجایی که نفت‌خام ایران در سبد واردات پالایشگاه‌های هند قرار داشت، هرگاه شرایط تحریمی به حال عادی باز گردد و نفت‌خام در بازار فراهم باشد، ما خوشحال خواهیم شد و ترجیح ما همچنان این است نیاز نفتی خود را بار دیگر از ایران تأمین کنیم. براساس این گزارش، دارمندرا پرادام؛ وزیر نفت هند سال گذشته در صحبت‌هایی گفته بود: هند سومین واردکننده و مصرف‌کننده بزرگ نفت در جهان است و می‌خواهد وارداتش را تنوع بخشد و در دولت بایدن کار واردات نفت از ایران و ونزوئلا را از سر بگیرد. رویترز، در ادامه گزارش خود اشاره می‌کند به اینکه محمدجواد ظریف؛ وزیرخارجه ایران روز دوشنبه هفته گذشته برای اولین‌بار اعلام کرد که واشنگتن و تهران باید قدم‌هایی را هماهنگ با هم برای بازگشت به «برجام» بردارند. بایدن نیز به دنبال یافتن یک راه‌حل دیپلماتیک برای زنده کردن توافق هسته‌ای ایران (برجام) است و بر همین اساس احتمال سبک شدن تحریم‌های ایران وجود دارد. این خبرگزاری اظهار کرده است؛ تا نیمه سال ۲۰۱۹ که ترامپ تحریم‌های نفتی ایران را بازگرداند، هند بعد از چین، دومین خریدار نفت ایران بود.

پیوست پدافند غیرعامل در اجرای طرح‌ها الزامی است

استاندار ایلام، با تأکید بر الزامی بودن پیوست پدافند غیرعامل در اجرای طرح‌ها، گفت: رعایت ملاحظات این حوزه در زیرساخت‌های استان ضروری است. به گزارش ایرنا، قاسم سلیمانی‌دشتکی؛ شامگاه جمعه در دیدار با معاون انرژی سازمان پدافند غیرعامل کشور، اظهار داشت: اقتدار و امنیت بالای مرزهای استان امروز به دلیل هوشیاری و تلاش مجموعه نیروهای نظامی، انتظامی و امنیتی است و این تلاش باعث شده است که مرزهای ایلام از امن ترین مرزهای کشور محسوب شود. وی با اشاره به توجه ویژه دولت تدبیر و امید به امور مرزی، گفت: این دولت توجه خاص و ویژه‌ای به مرزهای استان دارد، به طوری که امروز شاهد مهاجرت معکوس در مرزها هستیم و از طرفی با تصویب گذر مرزی چیلات و دو بازارچه چیلات و چنگوله و همچنین در دست اقدام بودن بازارچه هلاله‌شمالی، اجرای طرح‌ها و پروژه‌های مهمی‌نظیر طرح ۵۰ هزار هکتاری احیای اراضی مقام معظم رهبری و همچنین طرح بزرگ سامانه گرمسیری، شاهد امنیت بالایی در مرزهای استان هستیم. استاندار ایلام، با بیان اینکه برای استفاده از ظرفیت‌های عظیم منابع نفت‌وگاز و پتروشیمی استان باید الزامات پدافند غیرعامل به‌طور دقیق رعایت شود، تأکید کرد: امروز نظام خدمات بسیار شایان و قابل توجهی در این حوزه داشته است که از آن جمله می‌توان به افتتاح فاز یک و دوم پتروشیمی ایلام، فاز یک پالایشگاه گاز ایلام، شروع به کار به پتروشیمی دهلران، NGL دهلران اشاره کرد. وی اضافه کرد: فراهم شدن آغاز عملیات اجرایی پتروشیمی‌مهران، پتروشیمی دره‌شهر، پتروشیمی‌هلیلان و همچنین فراهم ساختن زمینه فاز دوم پالایشگاه گاز طرح‌ها و پروژه‌های بسیار فراوان دیگر در حوزه نفت‌وگاز و صنایع پایین‌دستی است که در این زمینه لازم است برای حفاظت و امنیت این حجم عظیم از سرمایه تدابیر و ملاحظات پدافند غیرعامل به دقت اجرایی شود. سلیمانی‌دشتکی؛ در ادامه به ۴۳۰ مرز مشترک با کشور عراق در استان ایلام اشاره کرد و گفت: در گذشته این میزان مرز یک عامل تهدید محسوب می‌شد، اما امروز مرز مهران یک فرصت برای استان و کشور و از امن‌ترین و پرترددترین مرزهای کشور در ایام اربعین به‌شمار می‌رود به طوری که در این ایام بیش از ۶۳ درصد تردد زوار را پوشش می‌دهد.

با احداث خط لوله جدید گازی محقق می‌شود

تأمین خوراک صنایع پتروشیمی در بزرگ‌ترین جزیره خلیج‌فارس

مدیرعامل شرکت ملی گاز ایران، از اجرای بزرگ‌ترین عملیات حفاری افقی جهت‌دار «اچ.دی.دی» جهان برای ساخت خط لوله گاز «بندرعباس-لافت-گورزین» با هدف اتصال جزیره قشم به شبکه سراسری گاز و تأمین خوراک صنایع پتروشیمی در بزرگ‌ترین جزیره خلیج‌فارس خبر داد. به گزارش مناقصه‌مزایده، حسن منتظرتربتی؛ با اشاره به استفاده از بند(ق) تبصره ۲ قانون بودجه سال ۱۳۹۳ برای توسعه شبکه گاز با هدف جایگزینی گاز طبیعی با فرآورده‌های نفتی، گفت: از محل گازرسانی به صنایع، نیروگاه‌های برق، روستاها و شهرها و از محل فروش فرآورده‌های نفتی مازاد، هزینه‌های گازرسانی تأمین می‌شود. مدیرعامل شرکت ملی گاز ایران با بیان اینکه یکی از برنامه‌های در دست اجراء اتصال قشم به‌عنوان بزرگ‌ترین جزیره خلیج‌فارس به شبکه سراسری گاز است، تصریح کرد: بر این اساس، طراحی و ساخت خط لوله ۳۰اینچ بندرعباس، لافت، گورزین و انشعاب ۱۶ اینچ شهرک صنعتی خلیج‌فارس در دستور کار شرکت ملی گاز قرار گرفته است. معاون وزیر نفت در امور گاز درباره جزییات بیشتر ساخت این خط لوله گاز هم توضیح داد: به منظور گازرسانی به جزیره قشم نسبت به احداث خط لوله ۳۰ اینچ بندرعباس-لافت - گورزین (قشم) منشعب از خط هفتم سراسری گاز به طول تقریبی ۵۸ کیلومتر (شامل سه کیلومتر بخش عبور دریایی به روش HDD) و انشعاب ۱۶ اینچ شهرک صنعتی خلیج‌فارس به طول ۱۴کیلومتر آغاز شده است. این مقام مسؤول ظرفیت انتقال این خط لوله را ۲۵ میلیون مترمکعب در روز عنوان کرد و افزود: یکی از مهم‌ترین ویژگی‌های ساخت این خط لوله گاز و وجه متمایز این پروژه مربوط به عملیات HDD برای گازرسانی به جزیره قشم و عبور از عمق آب‌های خلیج‌فارس (انجام حفاری افقی جهت دار) است که برای نخستین‌بار در جهان این متراژ طول به میزان سه کیلومتر به صورت حفاری افقی انجام می‌گیرد. به گفته وی؛ پیش‌بینی می‌شود بخش اول پروژه جهت گازرسانی به شهرک صنعتی خلیج‌فارس تا سه ماهه اول سال ۱۴۰۰ تزریق گاز گردد. گاز رسانی به جزیره قشم نیز تا انتهای سال ۱۴۰۰ تکمیل شود. تربتی؛ با یادآوری اینکه با ساخت و توسعه این خط لوله انتقال گاز زمینه شکوفایی توسعه صنایع به ویژه پتروشیمی‌در جزیره قشم فراهم می‌شود، خاطرنشان کرد: با ساخت خط لوله گاز زمینه تأمین پایدار و مطمئن خوراک صنایع پتروشیمی‌در قشم فراهم می‌شود. به گزارش ستاد خبری سومین همایش تخصصی معرفی فرصت‌های سرمایه‌گذاری منطقه آزاد قشم در حوزه نفت، گاز و پتروشیمی، تاکنون مجوز ساختی برای پنج طرح پتروشیمی‌با هدف تبدیل گاز متان به متانول، پروپیلن و پلی‌پروپیلن از سوی وزارت نفت برای احداث در جزیره قشم صادر شده و این جزیره توانایی و ظرفیت تبدیل به هاب جدید پتروشیمی ایران را در خلیج‌فارس دارد. گفتنی است؛ سومین همایش تخصصی معرفی فرصت‌های سرمایه‌گذاری منطقه آزاد قشم در حوزه نفت، گاز و پتروشیمی با حمایت سازمان منطقه آزاد قشم ۲۰ و ۲۱ بهمن‌ماه امسال برگزار می‌شود.

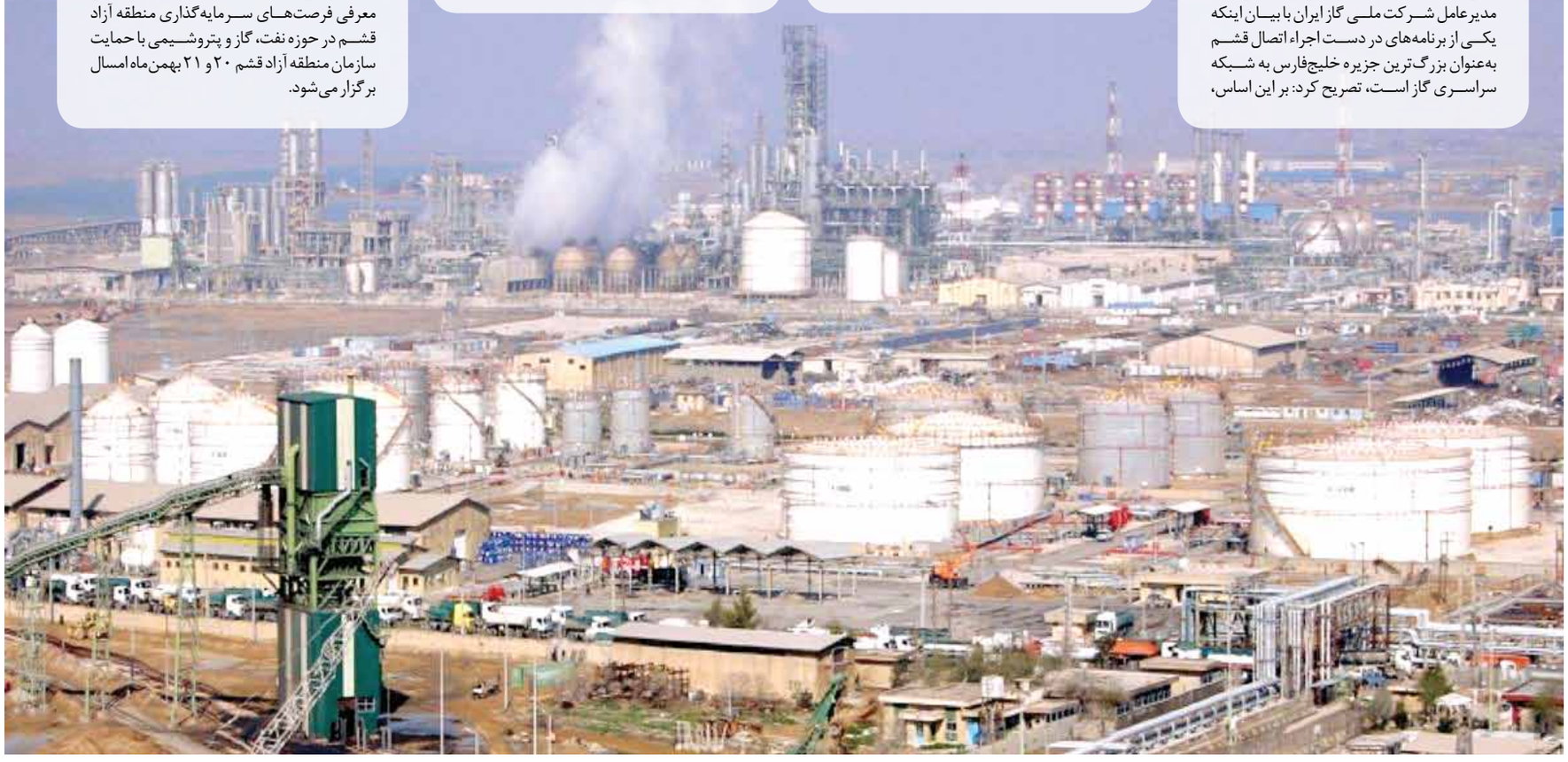

افزایش ۳۰۰ هزار تنی توزیع کوداوره در سال ۹۹

مدیرعامل شرکت خدمات حمایتی کشاورزی، گفت: از ابتدای امسال تا دی‌ماه یک میلیون و ۹۰۰ هزار تن کوداوره توسط وزارت جهادکشاورزی توزیع شده که نسبت به مدت مشابه سال گذشته ۳۰۰ هزار تن افزایش داشته است. به گزارش ایرنا، حمیدرسولی؛ به مناسبت دهه مبارک فجر، افزود: طبق برنامه وزارت جهادکشاورزی امسال حدود سه میلیون تن کود یارانه‌ای ازته، فسفاته و پتاسه باید توسط تأمین و توزیع شود که از این میزان دو میلیون و ۴۰۰ هزارتن کود ازته (اوره) و ۶۰۰ هزارتن کودهای فسفاته و پتاسه است. مدیرعامل شرکت خدمات حمایتی کشاورزی، اظهارداشت: در ۱۰ سال اخیر برنامه بخش کشاورزی برای تأمین کوداوره حدود دو میلیون تن و در سال‌های اخیر این میزان به دو میلیون و ۲۰۰ هزارتن رسیده بود، اما امسال با پیگیری‌های انجام شده توسط وزارت جهادکشاورزی این عدد به دو میلیون و ۴۰۰ هزار تن رسیده که ۲۰۰ هزارتن افزایش نسبت به سال قبل داشته است. وی تصریح کرد: هرچند که نیاز بخش کشاورزی حدود سه میلیون تن کوداوره در سال است، اما همین که نسبت به سال‌های گذشته افزایش ۲۰۰ هزارتنی پیدا کرده است جای خوشحالی دارد. رسولی؛ گفت: از ابتدای سال تاکنون بیش از یک میلیون و ۹۰۰ هزارتن کوداوره توسط شرکت‌های پتروشیمی‌تحویل بخش کشاورزی شده که این عدد نسبت به مدت مشابه سال گذشته که یک میلیون و ۶۰۰ هزارتن بود، رقم ۳۰۰ هزارتن افزایش را نشان می‌دهد. وی تصریح کرد: امسال علی‌رغم اینکه در مقطع کوتاهی به دلیل سرما و برودت هوا گاز شرکت‌های پتروشیمی‌قطع شد اما با پیگیری‌های وزیر جهادکشاورزی و دستور رئیس‌جمهوری و معاون اول ریاست‌جمهوری و وزیر نفت، شرکت‌های پتروشیمی‌سریع‌تر گازشان وصل شد و شرکت‌های مذکور به مدار تولید رسیدند و ما از برنامه عقب نیستیم. این مقام مسؤول، با بیان اینکه اوج تأمین و تحویل کوداوره مربوط به ماه‌های بهمن و اسفند و متعاقب آن فروردین ماه برای کشت بهاره است، اظهارداشت: طبق توافقی که در ابتدای سال با شرکت‌های پتروشیمی‌داشتیم کود را طی ماه‌های آتی طبق برنامه تحویل خواهیم گرفت و هماهنگی‌های لازم به‌عمل آمده است. وی افزود: در بهمن‌ماه واسفندماه هر سال برای مصرف کشت بهاره مناطق گرمسیر، معتدل و سردسیر که به تدریج وارد مدار تولید می‌شوند، باید ۶۰۰ هزارتن (یعنی هرماه ۳۰۰هزار تن) کوداوره را تدارک و توزیع کنیم تا بتوانیم پاسخگوی نیاز مناطق باشیم. رسولی؛ گفت: بنابراین در ۱۱ روز اول بهمن‌ماه توانستیم سهمیه‌ها را طبق برنامه از شرکت‌های پتروشیمی‌طرف قرارداد تحویل بگیریم.

رشد ۴۵ درصدی تأمین و توزیع کوداوره در ۱۰ساله اخیر

وی اضافه کرد: در بحث تأمین، تدارک و توزیع کوداوره امسال نسبت به سال گذشته (سال ۹۸) نزدیک به ۳۰ درصد و نسبت به میانگین ۱۰ ساله بیش از ۴۵ درصد رشد داشته‌ایم.

۱۴۰هزار تن ذخایر کوداوره کشور

مدیرعامل شرکت خدمات حمایتی کشاورزی، افزود: ذخایر استراتژیک کالاهای اساسی برای حفظ امنیت غذایی کشور از اهمیت ویژه ای برخوردار است بنابراین اکنون بیش از ۱۴۰ هزارتن کوداوره برای ذخایر استراتژیک موجود است و جایی برای نگرانی نداریم. وی اضافه کرد: این ذخایر به صورت مستمر به‌روزرسانی می‌شود و در صورت نیاز برای امنیت بخش کشاورزی به بازار تزریق خواهد شد.

نرخ کوداوره فقط حدود ۱۹ درصد رشد یافت

رسولی؛ درباره قیمت کوداوره در سال‌جاری گفت: قیمت هر کیسه ۵۰ کیلویی کوداوره از ابتدای دی‌ماه و پس از یک‌ونیم سال کمی‌افزایش یافت و به قیمت ۶۵ هزارتومان به دست کشاورزان می‌رسد که کمتر از ۲۰ درصد نسبت به سال قبل رشد را نشان می‌دهد. به گفته وی، سال گذشته قیمت هر کیسه ۵۰ کیلویی کوداوره ۵۵ هزارتومان بود یعنی هر کیلوگرم کوداوره نسبت به سال قبل تنها ۲۰۰ تومن افزایش داشته است که نسبت به سایر نهاده‌های کشاورزی کمترین میزان رشد را داشته است. وی اظهارداشت: دولت و وزارت جهاد کشاورزی برای حمایت ویژه از کشاورزان به دنبال تأمین و تدارک کوداوره تولید داخل و با قیمت مناسب است به طوری که اجازه نداند کوداوره مورد نیاز بخش کشاورزی افزایش قیمت چندانی مانند سایر نهاده‌ها و خدمات کشاورزی داشته باشد.

ورود ۲ شرکت پتروشیمی جدید به مدار تولید کوداوره

مدیرعامل شرکت خدمات حمایتی کشاورزی، گفت: اکنون شرکت خدمات حمایتی کشاورزی کوداوره مورد نیاز بخش کشاورزی را از شرکت‌های پتروشیمی‌عسلویه، رازی بندر امام‌خمینی(ره)، شیراز، خراسان و کرمانشاه تأمین می‌کند. وی تصریح کرد: میزان تولید کوداوره این شرکت‌های پتروشیمی‌سالانه بیش از شش میلیون تن است که حدود دو میلیون و ۴۰۰ هزارتن آن به شرکت خدمات حمایتی کشاورزی تحویل داده می‌شود و بیش از ۳,۶ میلیون تن از این محصول نیز به کشورهای هدف صادر می‌شود. رسولی؛ افزود: قرار است تا پایان سال دو شرکت پتروشیمی‌دیگر همچون پتروشیمی‌اوره و آمونیاک لردگان و پتروشیمی مسجدسلیمان نیز وارد مدار تولید کوداوره شوند. به گفته وی؛ شرکت پتروشیمی‌اوره و آمونیاک لردگان و پتروشیمی‌مسجدسلیمان فعلاً در حال تولید آزمایشی بوده و امیدواریم در فروردین ماه سال ۱۴۰۰ به تولید عملیاتی برسند.

۱۰۰هزار تن طرح قرارداد کوداوره با پوشش گوگردی

مدیرعامل شرکت خدمات حمایتی و مجری طرح خودکفایی کودهای کشاورزی، گفت: البته برنامه طرح قرارداد کوداوره با پوشش گوگردی برای شالیزارهای شمال کشور به میزان ۱۰۰ هزار تن آماده شده که البته هنوز به امضاء نرسیده است. به گفته وی؛ تکنولوژی کوداوره با پوشش گوگردی برای این است که کوداوره بلافاصله در آب حل می‌شود اما با پوشش گوگردی تحت عنوان (کندرهایش) اوره پس از ۲۰ روز آزاد می‌شود که در افزایش تولید محصول، نقش به‌سزایی دارد.

سازمان ملی استاندارد بر ارتقای کیفیت بنزین مهر تأیید زد

رئیس سازمان ملی استاندارد ایران، با ارسال گزارشات جداگانه به رئیس‌جمهوری و وزیرنفت عملکرد وزارت نفت درخصوص بهبود و افزایش کیفیت بنزین نسبت به سال‌های گذشته را تأیید کرد. به گزارش مناقصه‌مزایده به نقل از شرکت ملی پالایش و پخش فرآورده‌های نفتی ایران، نیره پیروزبخت رئیس سازمان ملی استاندارد ایران هفته گذشته با ارسال این گزارش به بیژن زنگنه، به تشریح وضعیت بنزین تولید شده در پالایشگاه‌های کشور پرداخت و ضمن اشاره به بررسی بنزین تولیدی در سال‌های ۹۳ تا ۹۹، از رعایت پارامترهای محیط‌زیستی و مجاز برشمردن میزان هیدروکربن‌ها و اجزای تشکیل‌دهنده این سوخت خبر داد. به اذعان رئیس سازمان ملی استاندارد ایران؛ کیفیت بنزین تولیدشده در سال ۹۸ روند صعودی را طی کرده است و تمام پارامترهای آلاینده آن شامل گوگرد، بنزن، آروماتیک و الفین در سطح مجاز و استاندارد و قرار دارند.

نوبت اول

مناقصه شماره ۹۹/۱۱/۲۶

مؤسسه مکین قصد دارد تأمین ۱۴۰۰ متر گارد ریل؛ مورد استفاده در یکی از پروژه‌های در دست احداث خود در جنوب کشور را از طریق مناقصه عمومی به پیشنهاد دهندگان واجدشرایط و معتبر داخلی یا خارجی واگذار نماید.

متقاضیان دارای تجربه و سابقه مرتبط در این زمینه می‌توانند از تاریخ ۱۳۹۹/۱۱/۱۹ تا پایان وقت اداری روزیکشنبه ۱۳۹۹/۱۱/۲۶ با در دست داشتن معرفینامهٔ رسمی، اسناد حقوقی شرکت و رزومه (لوح فشرده)، جهت دریافت اسناد مناقصه به آدرس ذیل مراجعه فرمایند.

تهران، خیابان شریعتی، خیابان خواجه عبدا... انصاری، خیابان تیسفون، نبش ایروان، پلاک ۷۵، واحد ۹

■ تلفن تماس جهت اخذ اطلاعات بیشتر ۲۲۸۷۳۵۰۵-۰۲۱ داخلی ۳۵۲ و ۳۵۷

مهلت تحویل اسناد به مؤسسه مکین: تا پایان وقت اداری روز چهارشنبه مورخ ۱۳۹۹/۱۱/۲۹ در همان محل خرید اسناد می باشد.

بهای اسناد مبلغ ۱,۰۰۰,۰۰۰ ریال می‌باشد که تنها از طریق واریز به حساب شماره ۵۱۵۱۷۱۸۰۴۷۰۰۷ بانک سپه شعبه سید خندان یا شماره شبا IR۳۵۰۱۵۰۰۰۰۰۰۵۱۵۱۷۱۸۰۴۷۰۰۷ از مناقصه‌گران دریافت می گردد.

■ مؤسسه مکین در پذیرش و یا رد پیشنهادها مختار می‌باشد.

■ هزینه آگهی‌ها به عهده برنده مناقصه می‌باشد.

روزنامه مناقصه - ۳۱۸۱ - ۹۹/۱۱/۱۹

وزیر صمت

انحصارشکنی در صنعت خودرو با تدوین بسته حمایتی

نصف خودروهای فروش‌رفته احتکار شده‌اند

گروه خودرو | مناقصه

وزیر صمت، با اشاره به تهیه بسته حمایتی صنعت خودرو برای شکست انحصار، گفت: ۵۰ درصد خودروهای فروش‌رفته گارانتی‌شان باطل شده و صرفاً در برخی انبارها نگهداری می‌شوند. علیرضا رزم‌حسینی؛ وزیر صمت، در نشست مشترک با قطعه‌سازان خودرو در خراسان‌رضوی، تأکید کرد: در حال تدوین و تهیه بسته حمایتی ویژه صنعت خودرو با محوریت شکست انحصار در این حوزه هستیم. وزیر صنعت،معدن‌وتجارت با اشاره به اینکه سیاست‌های وزارت صمت به‌گونه‌ای است که خودرو از کالای سرمایه‌ای به کالای مصرفی تبدیل شود، تأکید کرد: افزایش نقدینگی در سطح جامعه توجه برخی از دلالان و واسطه‌ها را به سوی بازار خودرو جلب کرده است که البته این افراد در آینده متضرر خواهند شد. رزم‌حسینی؛ یادآور شد: علی‌رغم اجرای طرح‌های مختلف همچون قرعه‌کشی برای عرضه خودرو، باز در همین شرایط نیز حدود ۵۰ درصد خودروهای فروش‌رفته گارانتی‌شان باطل شده و صرفاً در برخی انبارها نگهداری می‌شوند تا با افزایش کاذب قیمت‌ها به حفظ سرمایه عده‌ای کمک کند. وزیر صنعت،معدن‌وتجارت، گفت: بسته تهیه‌شده برای حمایت از صنعت خودرو شامل نحوه قیمت‌گذاری، حمایت مالی، تعمیق ساخت داخل، افزایش تولید و به صورت ویژه شکست انحصار و رقابتی کردن تولیدات خودرویی با کیفیت می‌شود. رزم‌حسینی؛ با اشاره به فعالیت بیش از ۲۰۰۰ شرکت قطعه‌ساز در سطح کشور و بالای سه میلیارددلار سرمایه‌گذاری در این صنعت، افزود: در صورت ساخت داخل بودن یک قطعه و رعایت تمام ضوابط استاندارد، حتماً جلوی واردات مشابه خارجی را خواهیم گرفت. وزیر صمت، اعلام کرد: تا پایان سال دو نوع خودرو تارا و شاهین که توسط شرکت ایران‌خودرو و سایپا تولید می‌شوند رونمایی می‌شوند و علاوه بر یک نوع موتور رونمایی شده تا پایان امسال موتور دیگری نیز رونمایی و معرفی خواهد شد. رزم‌حسینی؛ تصریح کرد: همسازی قطعات از دیگر اولویت‌های توسعه این صنعت است که به صورت ویژه در دستور کار قرار گرفته و در یک پلتفرم مشترک تولید موتورهای مشابه و قطعات باید در اولویت قرار گیرد. وی تأکید کرد: به برکت وجود و تلاش صنعتگران، صادرکنندگان، کشور علی‌رغم همه محدودیت‌های تحریمی سرپاست و بر همین مبنا نظام تصمیم‌گیری در وزارت صنعت،معدن‌وتجارت با محوریت بخش‌خصوصی، نگاه کارشناسی نمایندگان محترم مجلس، کمیسیون‌های تخصصی و دولت تنظیم شده است. وزیر صنعت،معدن‌وتجارت، تصریح کرد: توسعه کشور در سایه تقویت بخش‌خصوصی توانمند محقق می‌شود و با وجود مشکلات، اقدامات لازم برای تسهیل در امور با جدیت در حال پیگیری است.

روند صادرات غیرنفتی در مقایسه با ابتدای سال ۹۹ روبه بهبود است

رزم‌حسینی؛ در بخش دیگری از سخنان خود با اشاره به بهبود روند صادرات کشور نسبت به ابتدای سال ۹۹، گفت: یکی از دلایل مهم این موضوع اعتماد به صادرکنندگان کشور در ایفای تعهدات ارزی آنها بوده است. وی ادامه داد: با تغییر شرایط از تکلیف صادرکنندگان برای عرضه ارز خود در سامانه نیما به ایجاد اختیار در فروش ارز در داخل کشور یا واردات مواداولیه، روند تأمین ارز در کشور به شکل مناسبی بهبود یافته و حتی عاملی مؤثر در کاهش قیمت ارز نیز بوده است. وی گفت: انتظار می‌رود روند تصمیم‌گیری‌ها در نوع اجرای تعهدات ارزی صادرکنندگان به‌گونه‌ای باشد که عزیزان صادرکننده مختار باشند براساس مصوبه ۱۷۷ اقتصادی دولت که مورد حمایت شخص آقای رئیس‌جمهور قرار گرفت، ارز خود را به دولت بفروشند و یا درخصوص واردات مواد اولیه تولید یا کالا به جای ارز اقدام نمایند. وزیر صنعت،معدن‌وتجارت تأکید کرد: با تدبیر اتخاذ شده و حمایت انجام شده از سوی رئیس‌جمهور محترم، شاهد ترخیص بیش از ۸،۵ میلیون تن کالای دپو شده در بنادر و گمرکات کشور در این مدت بودیم که این موفقیتی بزرگ به‌شمار می‌رود.

مدیرعامل اتحادیه تاکسیرانی‌های شهری کشور خبر داد

نوسازی ۴۰ هزار تاکسی در سال آینده

مهدی قره‌داغلی | مناقصه

مدیرعامل اتحادیه تاکسیرانی‌های شهری کشور، اعلام کرد: ۱۹۲ هزار دستگاه تاکسی در کشور فرسوده است که در سال آینده ۴۰ هزار دستگاه در سراسر کشور نوسازی کنیم. مرتضی ضامنی؛ در مراسم رونمایی از طرح نوسازی ۱۰ هزار تاکسی فرسوده در سال ۱۳۹۹ در جمع خبرنگاران، افزود: با توجه به مشکلاتی که در حوزه نوسازی تاکسی‌ها نظیر تغییر قیمت‌های فصلی، وجود داشت، موفق شدیم که طرح نوسازی ۱۰هزار دستگاه تاکسی فرسوده در کشور را برنامه‌ریزی کنیم که هشت هزار دستگاه تحویل متقاضیان شده و دوهزار دستگاه دیگر باقیمانده که تا پایان امسال، تحویل داده خواهد شد. وی اظهار داشت: امید است این فرآیند در سال آینده با عدد بالاتری ادامه پیدا کند تا انباشتی که در حوزه تاکسی‌های فرسوده وجود دارد، کاهش یابد. مدیرعامل اتحادیه تاکسیرانی‌های شهری کشور به اجرای طرح نوسازی تاکسی‌های فرسوده از ابتدای سال ۹۵ نیز اشاره کرد و گفت: تاکنون ۷۵ هزار دستگاه تاکسی در سطح کشور نوسازی شده اما تعداد ناوگان فرسوده بسیار بالاست که باید حتماً برنامه‌ریزی بهتری با همکاری و مشارکت سازمان‌هایی نظیر بانک‌ها و شرکت‌های خودروسازی صورت گیرد. به گفته وی، برنامه ما برای سال آینده نوسازی ۴۰ هزار دستگاه تاکسی فرسوده است که در حال مذاکره با شرکت ایران‌خودرو هستیم تا بتوان از ظرفیت این شرکت استفاده شود. مهدی جمالی‌نژاد؛ معاون عمران و توسعه امور شهری و روستایی وزیر کشور، در این خصوص گفت: نوسازی تاکسی‌های فرسوده به عنوان اولویتی مهم در این دولت مطرح بوده است، به صورتی که از ابتدای سال ۱۳۹۵ با همکاری دستگاه‌های مختلف توسط اتحادیه تاکسیرانی‌های شهری کشور اجرایی و تاکنون بالغ بر ۷۵ هزار تاکسی فرسوده در این طرح نوسازی شده است، از این عدد می‌توان به عنوان رکوردی در تاریخ نوسازی تاکسی‌های فرسوده در دولت‌های مختلف نام برد. جمالی‌نژاد؛ افزود: در سال ۱۳۹۹ علیرغم تمام مشکلات موجود از جمله تغییر فصلی قیمت خودروهای مورد استفاده در تاکسیرانی و افزایش قیمت این خودروها، توانستیم برنامه نوسازی ۱۰هزار دستگاه تاکسی فرسوده درون‌شهری را با همکاری شهرداری‌ها به مرحله اجراء درآوریم. در این طرح تاکنون حدود ۸۰۰۰ دستگاه تاکسی از ابتدای سال در کل کشور نوسازی شده و تا پایان سال نیز با نوسازی ۲۰۰۰ دستگاه دیگر، برنامه به طور کامل اجرایی خواهد شد. رئیس سازمان شهرداری‌ها و دهیاری‌ها با اشاره به اینکه ۸۰ درصد نوسازی این مرحله در کلانشهرها و مراکز استان‌ها اتفاق افتاده است، گفت: این اقدام در کاهش مصرف سوخت و کاهش آلودگی هوا، تأثیرات به‌سزایی در پی خواهد داشت و امیدواریم بتوانیم با برنامه‌ریزی‌های انجام شده این طرح را با تعداد بیشتر در سال آینده به مرحله اجراء درآوریم.

پرداخت تسهیلات ۹۰ میلیون تومانی به تاکسیرانان پایتخت

در ادامه، سیدمناف هاشمی؛ معاون حمل‌ونقل و ترافیک شهرداری تهران، گفت: نوسازی ۱۰ هزار دستگاه تاکسی فرسوده پایتخت در قالب ارائه تسهیلات ۹۰ میلیون‌تومانی به هر راننده تاکسی، در دستور کار قرار گرفته‌است. وی اظهار داشت: اگر امسال منابع مختلف مالی از طریق بانک‌ها، دولت و دیگر منابع وجود داشت به جای ۲۵۰ دستگاه اتوبوس و مینی‌بوس، شاید هزار دستگاه نوسازی می‌شد، شهر تهران به بیش از سه هزار دستگاه اتوبوس، بیش از یک هزار و ۵۰۰ دستگاه واگن و ۴۰ هزار دستگاه تاکسی جدید نیاز دارد.هاشمی؛ ادامه داد: تا امروز سه هزار و ۲۲۷ دستگاه تاکسی به بانک‌ها از محل وجوه اداره شده معرفی شدند که دو هزار و ۲۰۶ دستگاه تاکسی نوسازی و پلاک شده است، هرچند امسال انتظار می‌رفت که پنج هزار دستگاه تاکسی نوسازی شود اما بعید می‌دانم که تا پایان امسال به سه هزار دستگاه برسد؛ چرا که منابع شهرداری کافی نیست. وی با اشاره به مثبت بودن توافق و تفاهم‌نامه صورت گرفته میان شهردار تهران و رئیس سازمان برنامه و بودجه کشور، گفت: ۹۰۰ میلیاردتومان اعتبار از دولت، صندوق کارآفرینی امید و شهرداری تهران در قالب نوسازی ۱۰ هزار دستگاه تاکسی فرسوده پایتخت در دستور کار قرار گرفته است. معاون شهردار تهران، افزود: مدیریت شهری منتظر نخستین تخصیص منابع از دولت است که از اسفندماه امسال نوسازی این ۱۰ هزار دستگاه تاکسی فرسوده با وام ۹۰میلیون تومانی برای تاکسیرانان تهران آغاز می‌شود و حتماً تا پایان سال ۱۴۰۰ به اتمام خواهد رسید.

عضو کمیسیون صنایع و معادن مجلس عنوان کرد

شفاف‌سازی هزینه تولید به جای قیمت‌گذاری دستوری خودرو

عضو کمیسیون صنایع و معادن مجلس، گفت: وزارت صنعت، معدن و تجارت باید به‌جای حذف قیمت‌گذاری دستوری خودرو به‌دنبال شفاف‌سازی هزینه‌های سربار خودروسازان باشد. سیدجواد حسینی کیا عضو کمیسیون صنایع و معادن مجلس در گفت‌وگو با خانه‌ملت، درباره انتشار خبرهایی مبنی بر برگزاری جلسه کارگروه رفع موانع و جهش تولید با موضوع لغو قیمت‌گذاری دستوری خودرو، گفت: هرچند حذف قیمت‌گذاری دستوری اقدام مناسبی است اما از آنجا که در شرایط کنونی واردات خودرو در کشور ما ممنوع بوده و شرایط برای خودروسازان رقابتی نیست، با آزاد کردن قیمت‌ها، خودرو گران خواهد شد که این موضوع خواسته شرکت‌های خودروسازی است. نماینده مردم سنقر در مجلس شورای‌اسلامی، با بیان اینکه در کشورهایی که قیمت خودرو آزاد است، واردات به‌راحتی انجام گرفته و تعرفه‌های آن نیز بسیار پایین است. بنابراین نباید آنها را به عنوان الگو در نظر گرفت، افزود: اگر دولت به‌دنبال قیمت‌گذاری خودرو براساس عرضه و تقاضا است باید راهکاری برای واردات و کاهش تعرفه وادرات آن بیندیشد. عضو کمیسیون صنایع و معادن مجلس، اضافه کرد: آزاد کردن قیمت خودرو در شرایطی که واردات ممنوع است موجب افزایش افسارگسیخته بهای چهارچرخ‌ها شده و افرادی که تاکنون نتوانستند خودرو خریداری کنند، خرید خودرو برای آنها به رویا تبدیل می‌شود.این نماینده مردم در مجلس یازدهم، با بیان اینکه با آزاد کردن قیمت خودرو، سرمایه‌های سرگردان به سمت این بازار سوق داده شده و جولان دلالان افزایش می‌یابد، ادامه داد: وزارت صنعت،معدن‌وتجارت باید به جای حذف قیمت‌گذاری دستوری به‌دنبال شفاف‌سازی هزینه‌های سربار خودروسازان باشد.

قائم‌مقام سازمان راهداری خبر داد

ترخیص ۱۳۷۰ دستگاه کامیون دست‌دوم تا ماه آینده

قائم‌مقام سازمان راهداری، درباره آخرین وضعیت نوسازی ناوگان و واردات کامیون‌های دست‌دوم اروپایی با عمر زیر سه سال، اظهار داشت: ۱۳۷۰ دستگاه کامیون وارداتی دست‌دوم در مرحله آخر فرآیندهای ترخیص قرار دارد. به گزارش مهر، داریوش امانی؛ افزود: ظرف ماه آینده، شماره‌گذاری کامیون‌های وارداتی انجام می‌شود؛ واردات کامیون‌های دست‌دوم اروپایی با عمر کمتر از سه سال، قانون است و ما در سال‌های آتی هم واردات این نوع خودروهای سنگین را در دستور کار داریم؛ براین اساس خودروهای سنگین بعد از ساخت ۲۰۱۸ در سال آینده میلادی وارد و ترخیص می‌شود. قائم‌مقام سازمان راهداری، تصریح کرد: طبق قانون، ناوگان زیر سه سال کارکرد که هم شامل ناوگان نو می‌شود و هم ناوگان کارکرده، امکان واردات دارد؛ البته واردات ناوگان تولید ۲۰۱۷ دیگر پایان یافته است. وی ادامه داد: از سال بعد میلادی، خودروهای سنگین ۲۰۱۸ به بعد وارد خواهد شد. امانی؛ درباره تعداد خودروهای سنگین و کامیون‌های مانده در گمرک تصریح کرد: حدود سه هزار ناوگان در مرزهای ما در حال ترخیص هستند که از این تعداد، ۱۳۷۰ کامیون دست‌دوم مراحل پایانی ترخیص را طی می‌کنند و در حال ارائه گواهی اسقاط هستند؛ چون طبق قانون ترخیص هر کامیون وارداتی به‌ازای اسقاط یک دستگاه کامیون فرسوده انجام می‌شود. وی در پاسخ به این پرسش که آیا دریافت گواهی اسقاط، منجر به گرانی خودروهای فرسوده نشده است؟ گفت: براساس قانون باید حتماً یک ناوگان فرسوده خارج و یک ناوگان جدید به جای آن وارد شود؛ نوسازی ناوگان یکی از آرزوهای ما بود؛ به‌خصوص که آلاینده بودن، پُر مصرف بودن و خرابی‌های مکرر ناوگان فرسوده همواره آزاردهنده بود. به گفته امانی؛ دارندگان کامیون‌های فرسوده یا شخصاً آماده مشارکت در نوسازی هستند یا اینکه قرار است بازنشسته شوند و بتوانند با آورده‌ای که فروش کامیون فرسوده دارد، امرار معاش کنند.

چه تعداد خودرو رایگان گازسوز شده‌اند؟

براساس مصوبه شورای اقتصاد، در قالب طرح تبدیل رایگان خودروهای عمومی به گازسوز، تبدیل یک‌میلیون و ۴۶۰ هزار خودروی عمومی که در بخش بار و مسافر فعالیت می‌کنند، در دستور کار قرار گرفته و تاکنون ۷۰هزار خودرو عمومی به‌طور رایگان گازسوز شده است. به گزارش مناقصه‌مزایده، تا هفته نخست بهمن‌ماه امسال، ۲۰۹ هزار و ۹۶۹ خودرو در سامانه تبدیل رایگان خودروهای عمومی به گازسوز ثبت‌نام کرده‌اند که از این تعداد بیش از ۱۰۰ هزار خودرو (۱۰۰ هزار و ۲۴۰ دستگاه) مشمول طرح شناخته شده‌اند. از این تعداد ۶۹ هزار و ۴۶۱ خودرو تا پایان هفته نخست بهمن‌ماه گازسوز شده‌اند و ۱۶ هزار و ۵۰۰ خودرو نیز در انتظار تبدیل هستند؛ ۱۴ هزار و ۲۴۰ خودرو نیز تا این تاریخ در حال نوبت گرفتن و انتخاب کارگاه هستند. طبق آخرین اعلام بیشترین آمار ثبت‌نام و استقبال مربوط به استان‌های غربی کشور از جمله آذربایجان‌شرقی، غربی، میاندوآب و استان مازندران بوده است. همچنین محمدحسین باقری؛ مدیر طرح سی‌ان‌جی شرکت ملی پخش فرآورده‌های نفتی از تبدیل ۲۰۰ هزار خودروی مسافربر شخصی در قالب این مصوبه تبدیل خبر داد و اعلام کرد: تبدیل خودروهای مسافربر شخصی از جمله تاکسی‌های اینترنتی و آژانس‌های ساماندهی‌شده در مراحل بعدی این طرح اجرایی می‌شود. وی افزود: فرآیند این طرح و زیرساخت‌های نرم‌افزاری ثبت‌نامی‌آن آماده شده است و به‌زودی فراخوان آن اعلام می‌شود. براساس این مصوبه تعداد ۲۰۰ هزار خودرو در قالب این طرح تبدیل می‌شوند که البته در این دسته از خودروها، حدود ۲۵ تا ۳۰ درصد هزینه تبدیل را مالک خودرو پرداخت می‌کند. مدیر طرح سی‌ان‌جی شرکت ملی پخش فرآورده‌های نفتی، گفت: به‌طور میانگین روزانه حدود ۲۲ تا ۲۳ میلیون مترمکعب سی‌ان‌جی در کشور توزیع می‌شود که حدود سه میلیون مترمکعب بیشتر از مصرف پارسال است. باقری؛ با تأکید بر استقبال از مصرف سی‌ان‌جی پس از اجرای طرح سهمیه‌بندی بنزین، افزود: امیدواریم با اجرای طرح گازسوز شدن خودروهای عمومی، سهم سی‌ان‌جی در سبد سوخت خودروها در کشور باز هم افزایش یابد. وی درباره وضع توسعه جایگاه‌های عرضه سی‌ان‌جی در سطح کشور گفت: حدود دو هزار و ۴۹۳ جایگاه فعال عرضه سی‌ان‌جی در کشور داریم که کار سوخت‌رسانی به مردم را انجام می‌دهند. مدیر طرح سی‌ان‌جی شرکت ملی پخش فرآورده‌های نفتی افزود: حدود ۶۸ جایگاه در حال ساخت نیز در کشور داریم که راه‌اندازی این جایگاه‌ها نقش مهمی در توزیع مناسب‌تر سوخت سی‌ان‌جی و تسهیل دسترسی مالکان خودروهای سی‌ان‌جی به این سوخت پاک خواهد داشت. با توجه به تغییرات شدید قیمتی تجهیزات سی‌ان‌جی در دو سال گذشته، کار احداث و راه‌اندازی جایگاه‌های جدید با اندکی تأخیر روبه‌روست که امیدواریم با اجرای مصوبه‌هایی در این بخش، بتوانیم حمایت مناسبی از سرمایه‌گذاران در این بخش انجام دهیم. وی ساخت جایگاه‌های عرضه سی‌ان‌جی کوچک‌مقیاس در شهرهای بزرگ و مراکز استان‌ها را از دیگر تمهیدهای اندیشیده‌شده برای توزیع مناسب سی‌ان‌جی در کشور عنوان کرد و گفت: راه‌اندازی این جایگاه‌ها نیازمند همکاری شهرداری‌ها برای اختصاص زمین به‌منظور ساخت این نوع از جایگاه‌هاست. مدیر طرح سی‌ان‌جی شرکت ملی پخش، افزود: این جایگاه‌ها با ظرفیت متوسط و حداقل متراژ ممکن زمین در مراکز میوه و تره‌بار، پایانه‌های مسافربری و... احداث می‌شوند کار با شهرداری‌ها آغاز و بازدیدهای لازم انجام و نقاط مناسب انتخاب شده، اما هنوز اختصاص داده نشده و زمین تحویل نشده است.

افزایش تولید خودروهای ناقص به دلیل کمبود قطعات

این روزها شمارگان تولید روزانه در دو خودروساز بزرگ کشور با روزهای اوج امسال فاصله گرفته، به‌طوری که سایپا که در خردادماه امسال روزانه بیش از دو هزار و ۲۰۰ دستگاه تولید داشت به یک‌هزار و ۸۰۰ دستگاه افت کرد و ایران‌خودرو که عنوان بزرگ‌ترین خودروساز کشور را یدک می‌کشد، این روزها به تیراژ دو هزار دستگاه رسیده است و شنیده‌ها حاکی از آن است که بیش از ۷۰ هزار دستگاه خودروی ناقص در کف پارکینگ خودروسازان وجود دارد که سهم ایران‌خودرو ۴۰ هزار و سایپا ۳۰ هزار دستگاه است. در همین زمینه، آرش محبی‌نژاد؛ دبیر انجمن صنایع همگن نیرومحرکه و قطعه‌سازان خودرو، با اشاره به کاهش تیراژ خودروسازان در روزهای اخیربه ایرنا، گفت: مشکل آنجاست که خودروسازان از نقدینگی کافی برای تسویه بدهی قطعه‌سازان برخوردار نبوده و از سوی دیگر قطعه‌سازان نیز بیش از این توان مالی برای ادامه کار برخوردار نیستند. وی افزود: این روزها یکی پس از دیگری شاهد توقف تولید و تعطیلی قطعه‌سازان هستیم و تأمین قطعه از سوی آنها با اختلال شدید مواجه شده است. این مقام صنفی، یادآور شد: اکنون بخش زیادی از خودروها نیز به صورت ناقص و با کمبود برخی قطعات در حال تولید است که این مسأله می‌تواند هدف «جهش تولید» را تا پایان سال با مشکل مواجه کند. وی بیان‌داشت: اکنون مجموع مطالبات قطعه‌سازان و زنجیره تأمین خودروسازی به بیش از ۴۰ هزار میلیاردتومان رسیده که فقط ۱۰ هزار میلیاردتومان آن مطالبات معوق تعیین‌تکلیف نشده است. محبی‌نژاد؛ ادامه‌داد: تاکنون تعدیل قیمت‌ها و قراردادها برای بخش کوچکی از جامعه قطعه‌سازان اتفاق افتاده و اگر تعدیلات انجام شود، دستکم ۳۰ درصد دیگر به مطالبات معوق یاد شده اضافه خواهد شد. وی گفت: این در حالی است که پرداخت مطالبات قطعه‌سازان از سوی خودروسازان به صورت قطره‌چکانی انجام می‌شود و مطرح شدن اوراق «گام» برای پرداخت بخشی از مطالبات نیز در عمل با مشکلاتی مواجه است.

آگهی مناقصه عمومی (همراه با ارزیابی کیفی)

شماره ۴-۱۱

شرکت عمران شهر جدید پرند

شرکت عمران شهر جدید پرند، به آدرس کیلومتر ۳۰ اتوبان تهران- ساوه، فاز چهار، روبروی درمانگاه سلام در نظر دارد اجرای پروژه تکمیل اولویت اول شبکه معابر شهرک صنعتی فاز یک شهر جدید پرند، در قبال ۵۰ درصد نقد و ۵۰ درصد تهاتر اراضی در شهر جدید پرند، را حسب مشخصات ذیل به پیمانکار واجد شرایط که دارای حداقل رتبه ۵ راه و ترابری و ظرفیت آزاد، براساس بخش‌نامه سال ۹۹ از سازمان مدیریت و برنامه‌ریزی کشور می‌باشند به شماره سیستمی ۲۰۹۹۰۰۱۰۷۷۰۰۰۰۵۷ را از طریق سامانه تدارکات الکترونیکی دولت واگذار نماید:

کلیه مراحل برگزاری مناقصه از مرحله دریافت ارزیابی کیفی و اسناد مناقصه تا ارایه پیشنهاد قیمت مناقصه‌گران و گشایش پاکت‌ها، اعلام به برنده و غیره از طریق درگاه سامانه تدارکات الکترونیکی دولت (ستاد) به آدرس: www.setadiran.ir انجام خواهد شد. لازم به ذکر است مناقصه‌گران در صورت عدم عضویت در سامانه مذکور، نسبت به ثبت نام و دریافت گواهی امضای الکترونیکی در سامانه یاد شده جهت شرکت در مناقصه اقدام نمایند.

جمع کل برآورد: ۱۶۳،۶۰۸،۸۴۴،۲۰۱ ریال (براساس فهرست بهای راه و ترابری سال ۹۹)

نوع مناقصه: عمومی یک مرحله‌ای (با ارزیابی کیفی)

نوع و تضمین شرکت در مناقصه: ضمانتنامه بانکی به مبلغ ۵،۹۷۲،۱۷۶،۸۸۴ ریال حسب بخشنامه شماره ۱۲۳۴۰۲/ت۵۰۶۵۹هـ مورخ ۹۴/۰۹/۲۲ هیأت محترم وزیران که در مشخصات مناقصه قید گردیده است.

الف) چاپ آگهی نوبت اول در روزنامه ایران و مناقصه‌مزایده مورخ ۹۹/۱۱/۱۹ و چاپ آگهی نوبت دوم در روزنامه ایران مورخ ۹۹/۱۱/۲۰ می‌باشد.

ب) مهلت دریافت اسناد ارزیابی کیفی و مناقصه برای متقاضیان واجد شرایط، روز یکشنبه مورخ ۹۹/۱۱/۱۹ تا روز یکشنبه مورخ ۹۹/۱۱/۲۶ از سامانه مذکور می‌باشد.

پ) آخرین مهلت ثبت اسناد مذکور در سامانه تدارکات الکترونیکی دولت ساعت ۱۳:۳۰ ظهر روز سه‌شنبه مورخ ۹۹/۱۲/۱۲ می‌باشد.

ت) آخرین مهلت ارسال اصل پاکت الف (تضمین) به صورت لاک و مهر شده، تا ساعت ۱۳:۳۰ ظهر روز سه‌شنبه مورخ ۹۹/۱۲/۱۲ به دبیرخانه شرکت عمران شهر جدید پرند الزامی می‌باشد. (در صورت عدم ارایه اصل پاکت الف (تضمین)، پاکات ب و ج بازگشایی نمی‌گردد)

ث) تاریخ گشایش پیشنهادها ۹۹/۱۲/۱۸ ساعت ۱۲:۰۰ ظهر (اتاق جلسات)

در صورت نیاز به اطلاعات بیشتر، متقاضیان می‌توانند با تلفن ۵-۵۶۷۹۰۰۵۱-۰۲۱ با داخلی ۲۲۱ بابت اسناد و داخلی ۲۳۸ بابت مسائل فنی با آقای مهندس قاسمی تماس حاصل نمایند.

توجه مهم: امضای الکترونیکی اسناد پیشنهاد پاکت‌های (ب) و (ج) الزامی می‌باشد.

شرکت عمران شهر جدید پرند

روزنامه مناقصه مزایده - ۳۱۸۱ - ۹۹/۱۱/۱۹

آگهی مزایده عمومی

شماره ۴

یک مرحله‌ای

شرکت آب و فاضلاب استان خراسان جنوبی

شرکت آب وفاضلاب خراسان جنوبی در نظر دارد براساس آیین‌نامه معاملات داخلی خود، کالاهای مستعمل و راکد خود شامل: لوله‌های پلی اتیلن خارج از مدار بهره‌برداری مدفون به متراژ تقریبی ۱۹۰ هزار متر و وزن تقریبی ۲۸۰ هزار کیلو گرم را از طریق مزایده عمومی به فروش برساند. متقاضیان می‌توانند از تاریخ ۱۳۹۹/۱۱/۱۹ لغایت ۱۳۹۹/۱۱/۲۱ جهت دریافت اسناد مزایده به سایت شرکت آب و فاضلاب استان خراسان جنوبی و سامانه ملی مناقصات مراجعه نمایند.

■ کلیه هزینه‌های خارج کردن از زمین، جابجائی و حمل کالاها و هزینه درج آگهی‌ها و کارشناسی و سایر هزینه‌های مرتبط به عهده برنده مزایده خواهد بود.

مبلغ تضمین شرکت در مزایده ۵ درصد مبلغ پیشنهادی می‌باشد که باید به صورت ضمانتنامه بانکی و یا وجه نقد، واریز به حساب شماره ۱۰/۲۷۱۷۵۱۱/۱ نزد بانک رسالت شعبه بیرجند در پاکت (الف) به دستگاه مزایده‌گزار تسلیم شود.

آخرین مهلت تسلیم پیشنهادات: ساعت ۱۴:۳۰ مورخ ۱۳۹۹/۱۲/۰۲

■ شایان ذکر است به پیشنهادات خارج از مهلت، ترتیب اثر داده نخواهد شد

تاریخ گشایش پاکات: ساعت ۱۰:۰۰ صبح مورخ ۱۳۹۹/۱۲/۰۳ خواهد بود.

آدرس شرکت آب و فاضلاب خراسان جنوبی: بیرجند، انتهای بهشتی ۷ تلفن تماس: ۳۲۲۱۴۷۳۵-۰۵۶

www.abfa-khj.ir , http://iets.mporg.ir

دفتر حقوقی و قراردادها- شرکت آب و فاضلاب خراسان جنوبی

روزنامه مناقصه مزایده - ۳۱۸۱ - ۹۹/۱۱/۱۹

ذخایر زمین‌شناسی شرکت زغال‌سنگ پروده طبس با برنده شدن در مزایده به ۱۴۰ میلیون تن رسید

گروه زمین و معدن | مناقصه مزایده

مدیرعامل شرکت زغال‌سنگ پروده طبس با اشاره به اینکه شرکت زغال‌سنگ پروده طبس بزرگ‌ترین شرکت زغالی کشور می‌باشد که ۷۶ درصد زغال‌سنگ منطقه و ۴۰درصد زغال‌سنگ کشور را تولید می‌کند، گفت: بابرنده شدن در مزایده‌ای ذخایر زمین‌شناسی این مجموعه به ۱۴۰ میلیون تن می‌رسد. رمضان کریتی‌ثانی؛ در ارتباط با برنامه‌های افزایش سرمایه شرکت زغال‌سنگ پروده طبس، افزود: در شرکت زغال‌سنگ پروده طبس از شش میلیون به ۵۰ میلیارد و بعد به ۲۰۰ میلیاردتومان افزایش سرمایه صورت گرفته است که با این مبلغ افزایش سرمایه، سهام این شرکت به فرابورس عرضه شد. افزایش سرمایه از جمله برنامه‌های آینده شرکت زغال‌سنگ پروده طبس است. وی با بیان اینکه شرکت زغال‌سنگ پروده طبس برترین تولیدکننده زغال کشور برای هفت سال متوالی است، تصریح کرد: این شرکت در سال ۹۹ برابر با یک میلیون و ۵۰۰ هزار تن تولید زغال تولید کرد. این شرکت، حلقه اولیه تهیه‌کننده مواداولیه تولیدات دیگر صنایع است، از جمله تولیدات شرکت زغال‌سنگ پروده طبس، تولید کنسانتره است. مدیرعامل شرکت زغال‌سنگ پروده طبس با بیان اینکه دو طرح کوتاه مدت و بلندمدت در دستور کار طرح توسعه‌ای شرکت زغال پروده طبس قرار دارد، بیان کرد: از جمله مهم‌ترین برنامه‌های توسعه‌ای این شرکت اصلاح مدار کارخانه زغالشویی با یک سیستم spiral teeterbed است. این برنامه تا پایان نیمه اول ۱۴۰۰ به بهره‌برداری می‌رسد که نتیجه آن افزایش کنسانتره است که ۱۵ تا ۲۰ درصد ورودی کارخانه را افزایش می‌دهد.

خلأ بین ۲ استخراج

وی با بیان اینکه در حال‌حاضر در شرکت زغال‌سنگ پروده طبس تنها یک ست از سیتسم لانگوال وجود دارد، گفت: این سیستم در اعماق نصب شده است، در بازه‌زمانی ۱۵ ماهه در زیر زمین فعالیت می‌کند، بعد از این دوره باید برروی زمین قرار گیرد و اورهال شود و در این دوره حدود شش ماه استحصال زغال‌سنگ وجود ندارد، این در حالی است که تمام کشورهایی که زغال‌سنگ استخراج می‌شود، دو ست برای تولید مکانیزه وجود دارد. (روش کار به این شکل است که ست اول بعد از اتمام کار به روی زمین می‌آید و اورهال می‌شود و در این حین، ست دوم شروع به‌کار می‌کند) وی افزود: خرید یک ست دیگر برای افزایش استخراج زغال‌سنگ در دستور کار قرار گرفت به عنوان دومین برنامه شرکت زغال‌سنگ پروده طبس خرید سیستم دوم لانگوال در دستور کار قرار گرفت، این پروژه قرار است تا سال ۱۴۰۲ اجرایی شود. در نتیجه ۵۲۰ هزار تن میانگین به تولید زغال خام و ۲۰۸ هزار تن به کنسانتره زغال‌سنگ اضافه می‌شود. وی در ارتباط با پیش‌بینی سود سهام زغال نیز بیان کرد: پیش‌بینی سود برای شرکت به صورت درآمد عملیاتی در سال آینده، یک هزار و ۸۰۰ میلیارد تومان باشد که سود خالص آن ۶۷۹ میلیارد تومان پیش‌بینی شده است. مدیرعامل شرکت زغال‌سنگ پروده طبس در ادامه بیان کرد: یک شتاب‌دهنده در صدر تأمین ایجاد شده است که براساس آن احداث واحد بهینه‌سازی زغال‌سنگ نیز قرار است اجرایی شود. از سال ۸۲ بومی‌سازی مورد توجه جدی قرار گرفت، و بیش از ۱۴۰۰ قطعه را توانستیم بومی‌سازی کنیم برخی قطعات خاص نیز با در نظرگرفتن استانداردهای بین‌المللی در دستور کار بومی‌سازی قرار دارد.

اضافه شدن ۷۵ میلیون تن ذخیره زمین‌شناسی

کریتی؛ در ارتباط با صادرات این شرکت بیان کرد: صادرات شرکت زغال‌سنگ پروده طبس به چین مربوط به سال ۹۷ و ۹۸ بوده اما با توجه به نیاز کشور این صادرات دیگر انجام نمی‌شود و سعی داریم ارزش‌افزوده و هم‌افزایی را در داخل ایجاد کنیم. وی افزود: ۷۵ میلیون تن ذخیره زمین‌شناسی به مجموعه از طریق برنده شدن در یک مزایده اضافه خواهد شد که با احتساب ۶۳ میلیون تن ذخایر موجود به ۱۴۰ میلیون تن می‌رسد که این ذخایر، توسعه را برای سهام این شرکت به ارمغال خواهد آورد. توافقات اولیه با بانک صنعت و معدن انجام شده همچنین میزان تولید کنسانتره که در حال‌حاضر ۷۵۰ هزار تن است با اضافه شدن این ظرفیت تا ۳۰۰ هزار تن دیگر میزان تولید افزایش می‌یابد. همچنین در این نشست شجاعی؛ عضو هیأت‌مدیره زغال‌سنگ پرورده طبس با بیان اینکه بیش از سه میلیون و ۷۰۰ هزار نفر در عرضه اولیه این مجموعه شرکت کرده‌اند، اظهار داشت: به هر نفر ۵۴ سهم رسید.

رئیس سازمان بورس

عرضه کل زنجیره فولاد در بورس تحقق می‌یابد

گروه زمین و معدن | مناقصه مزایده

رئیس سازمان بورس، با اشاره به اینکه هرگونه دخالت در قیمت‌گذاری بورس مانند فولاد شفافیت را کاهش می‌دهد، گفت: سازمان بورس براساس قانون، اجازه قیمت‌گذاری دستوری را نمی‌دهد. در تلاش هستیم تمام زنجیره فولاد را در بورس عرضه کنیم. محمدعلی دهقان‌دهنوی؛ رئیس سازمان بورس، در نشست با مدیران فولادی کشور، گفت: شما مدیران صنعت فولاد کشور، وکیل میلیون‌ها سهامدار عدالت هستید و باید از حقوق آنها دفاع کنید که خوشبختانه این اراده و رویکرد برقرار شده است. رئیس سازمان بورس، تأکید کرد: تقریباً ۹۰ درصد جمعیت کشور به‌طور مستقیم و غیرمستقیم با سهام‌عدالت در ارتباط هستند و قطعاً باید از منافع آنها دفاع کرد. وی افزود: از شما تولیدکنندگان فولاد کشور می‌خواهیم در راه توسعه بازارسرمایه و ایجاد رقابت در بازار به ما کمک کنید، چون قطعاً شفافیت و رقابت به توسعه شما نیز کمک می‌کند؛ از سوی دیگر شما وکیل میلیون‌ها سهامدار هستید تا در حق آنها اجحاف نشود و این مسؤولیت سنگینی است. دهقان‌دهنوی؛ اظهار داشت: ما به‌عنوان متولیان بازارسرمایه از شما تولیدکنندگان می‌خواهیم افق‌های پیش‌روی تولید و توسعه شرکت خود را برای سهامداران شفاف‌سازی کنید تا ارزندگی شرکت‌های فولادی برای سهامداران نمایان شود. به گفته وی؛ بررسی‌ها بیانگر آن است که شکوفایی در صنعت فولاد حتمی بوده چرا که ذخایر کشور و ساختارها در این حوزه فراهم است. دهقان‌دهنوی؛ افزود: بورس کالای ایران در ماهیت خود یک پلتفرم معاملات است و این بستر معاملات، تعیین‌کننده قیمت نیست بلکه مکانی را فراهم کرده است که قیمت‌ها براساس عرضه و تقاضا کشف شود؛ بنابراین هرگونه اعمال دستوری قیمت در بورس کالای ایران به معنی انحراف قیمت و ضربه زدن به اقتصاد کشور است. وی تأکید کرد: هرگونه دخالت در قیمت کالاها از جمله فولاد در بورس، شفافیت را کاهش می‌دهد و عدالت را نقض می‌کند؛ از این‌رو سازمان بورس براساس قانون، اجازه قیمت‌گذاری دستوری را نمی‌دهد که خوشبختانه تعامل بسیار مطلوبی با وزارت صمت و شخص وزیر صمت ایجاد شده است. وی افزود: چشم‌انداز بازار فولاد در کشور بسیار درخشان است، بنابراین به همت تلاش‌های زیادی که در دست اجراست، تمام اقدامات انجام خواهد شد تا تمام زنجیره فولاد کشور در بورس کالای ایران عرضه شود.

فولادی‌ها به‌دنبال بستری شفاف

رسول خلیفه‌سلطانی؛ دبیر انجمن تولیدکنندگان فولاد، در این جلسه گفت: همیشه نیاز به ایجاد بازاری متشکل و سازمان‌یافته برای تقابل آزاد عرضه و تقاضا و دستیابی به اثرات مثبت در کشور احساس شده و بورس کالا توانسته فضایی را به وجود آورد که از التهابات بازار فولاد کاسته شود. وی با بیان اینکه براساس تأکید سایر مدیران فولادی باید در تصویب طرح تنظیم فولاد در مجلس تأمل شود تا این طرح چوب لای چرخ صنعت فولاد نگذارد، گفت: شفاف‌سازی به بازار فولاد خیلی کمک می‌کند و باید تأکید شود که فولادی‌ها به هیچ عنوان به دنبال رانت در زنجیره فولاد نیستند و تنها خواستار کار کارشناسی از سوی مسؤولان هستند؛ بنابراین دو وزارتخانه اقتصاد و صمت بهتر است در این راستا گام بردارند.

همراهی کامل وزارت صمت با بازار سرمایه

سیفا... امیری؛ مدیرکل دفتر صنایع‌معدنی و مشاور معاونت امور معادن و صنایع‌معدنی، گفت: سعدمحمدی؛ معاونت معدنی وزارت صمت درخواست ارسال نقطه‌نظرات انجمن‌های فعال حوزه زنجیره فولاد را داشتند تا پس از جمع‌بندی و هماهنگی با واحدها به مجلس ارائه شود. وی افزود: با مدیریت‌های جدید، مشکلی میان وزارت صمت و بازارسرمایه وجود ندارد و همه اقدامات لازم در جهت توسعه صنعت فولاد و حمایت از بازارسرمایه انجام خواهد شد.

دستورالعمل تضامین اجراء می‌شود

حامد سلطانی‌نژاد؛ مدیرعامل بورس کالای ایران، در پایان این نشست از تلاش همه‌جانبه رئیس سازمان بورس، مدیران فولادی و وزارت صمت در جهت بهبود فرآیندها در حوزه مبادلات بازار فولاد قدردانی کرد. سلطانی‌نژاد؛ با اعلام این خبر که دستورالعمل تضامین در بورس کالا در حال نهایی شدن است گفت: با اجرایی شدن این دستورالعمل، بسیاری از مشکلات تضامین شرکت‌ها برای فعالیت در بورس کالا برطرف می‌شود. وی همچنین در پایان اظهار داشت: قطعاً بحث شیوه‌نامه و اصلاح آن را با هماهنگی وزارت صمت نهایی خواهیم کرد و باید اعلام شود که هم‌اکنون اختلاف‌نظری میان بورس و وزارت صمت وجود ندارد و شرایط برای ثبات و پایداری شرایط بازار مهیاست.

خلأ قانونی در صدور و ابطال مجوزهای معدنی

قائم مقام دبیرکل خانه صنعت،معدن‌وتجارت ایران، گفت: هم در صدور مجوزهای بهره‌برداری هم در ابطال مجوز معادن مشکلاتی وجود دارد که باید اصلاح شود. آرمان خالقی؛ در گفت‌وگو با باشگاه خبرنگاران‌جوان، درباره اصلاح قانون معادن با اشاره به اینکه جواز بهره‌برداری افرادی در حال باطل شدن است که برای بهره‌برداری سرمایه‌گذاری‌های سنگینی انجام داده‌اند، افزود: همچنین شاهد ابطال جوازهایی هستیم که در نوع فعالیت آن‌ها اختلالی وجود ندارد بلکه به دلیل کاهش فعالیت‌های عمرانی و صنعتی بازاری برای فروش محصول ندارند یا امکان صادرات برای آن‌ها فراهم نشده است. وی ادامه داد: با این اقدام بسیاری از سرمایه‌گذاران حوزه معدن با زیان مواجه می‌شوند، از طرفی این معادن دوباره در اختیار افرادی قرار می‌گیرد که ممکن است تخصص لازم را برای انجام فعالیت در این حوزه نداشته باشند. بسیاری کارشناسان این مشکل را ناشی از قانون فعلی معادن می‌دانند. خالقی؛ گفت: متأسفانه برخی از پهنه‌های معدنی دست افرادی است که توانایی انجام فعالیت معدنی را ندارند. باید بین فرد توانمندی که تحت فشار اقتصادی فعالیت معدن را متوقف کرده با افراد بی‌تجربه تفاوت قائل شویم. باید مرکزی برای بررسی کارشناسی و تفکیک درست و غلط در این موضوعات و لغو مجوزهای بهره‌برداری ایجاد شود. وی گفت: معادن به‌عنوان موتور محرک اقتصادی در کشور است و باید متفاوت با آنچه که امروز شاهد هستیم با آن برخورد شود. باید قوانین کارآمد در حمایت از معادن باشد در حالی که امروز محوریت حقوق دولت است. قانون معادن حدود شش سال قبل اصلاح شده، اما با این وجود هنوز اشکالاتی هم در مبانی و هم در شیوه اجرای آن وجود دارد. خالقی؛ درباره ورود سنگ‌آهن به بورس کالا بیان کرد: بدون شک سنگ‌آهن هم مانند سایر اقلامی که وارد بورس کالا شدند با مقاومت از طرف عده‌ای مواجه خواهد شد. در مجموع نه تنها سنگ‌آهن، بلکه سایر اقلام معدنی هم می‌توانند با ورود به بورس کالا شفافیت بیشتری داشته باشند. قائم‌مقام دبیرکل خانه صنعت،معدن‌وتجارت ایران، با اشاره به اشکالات محاسبه سود و زیان معادن ادامه داد: به‌عنوان مثال در معادن طلا تنها مشخص شده که رقم مشخصی را به دولت پرداخت کنند در حالی که چنین معادنی که ارزش بالایی دارند و در اختیار بهره‌بردار قرار می‌گیرند، باید دقیق‌تر بررسی شوند. وی گفت: باید خروجی، کارمزد و مواردی از این قبیل به‌طور دقیق مورد محاسبه قرار بگیرد. بهره‌بردار مانند بهره‌بردارهای سایر معادن تنها باید درصد معقولی از سود را برای خود برداشته و مابقی در اختیار دولت قرار بگیرد. خالقی؛ بیان کرد: سرمایه‌گذاری و برداشت متفاوتی در سنگ‌آهن وجود دارد پس برای ورود به بورس باید جزییات آن به طور کامل مورد بررسی قرار بگیرد اما فروش بر مبنای قیمت جهانی و فروش در بورس کالا هم می‌تواند راهکاری برای کشف قیمت باشد و هم حقوقی از کسی ضایع نشود.

پایگاه جامع خبر و اطلاعات مناقصات مزایدات ایران
www.monaghesatiran.ir

آگهی مزایده عمومی
یک مرحله‌ای
نوبت اول
شرکت آب و فاضلاب منطقه ۵ شهرتهران

شرکت آب وفاضلاب منطقه ۵ شهرتهران درنظر دارد اقلام مازاد بر نیاز خود را شامل: **گروه یک:** ضایعات آهن و چدن، **گروه دو:** ضایعات شیرآلات و کنتوربرنجی، **گروه سه:** اموال اسقاطی و تجهیزات بلا استفاده از طریق مزایده‌عمومی با شرایط ذیل به صورت نقدی به فروش رساند.
شرایط شرکت درمزایده:
۱-متقاضیان می‌توانند جهت دریافت اسناد مزایده از تاریخ ۹۹/۱۱/۱۹ لغایت ۹۹/۱۱/۲۸ از طریق سامانه تدارکات الکترونیکی دولت به آدرس www.setadiran.ir اقدام نمایند.
۲-علاقمندان به شرکت در مزایده می‌بایست جهت ثبت نام و دریافت گواهی امضای الکترونیکی (توکن) با شماره‌های ذیل تماس حاصل نمایند:
■ **مرکز پشتیبانی و راهبری سامانه:** ۴۱۹۳۴-۰۲۱
■ اطلاعات تماس دفاتر ثبت نام سایر استان‌ها در سایت سامانه www.setadiran.ir بخش ثبت نام/پروفایل مزایده گر موجود است.
۳-جلسه مزایده رأس ساعت ۰۹:۰۰ روز یکشنبه مورخ ۹۹/۱۲/۱۰ درمحل دفتر قراردادهای شرکت آب وفاضلاب منطقه ۵ شهر تهران واقع در بزرگراه نواب صفوی، تقاطع خیابان امام خمینی(ره)، ضلع جنوب شرقی، طبقه سوم تشکیل خواهد شد.
۴- داوطلبین می‌بایست کلیه مدارک مربوط به پاکات را حداکثر تا پایان وقت اداری روز شنبه مورخ ۹۹/۱۲/۰۹ در سامانه تدارکات الکترونیکی دولت به آدرس www.setadiran.ir بارگزاری و ثبت نمایند.
۵-شرکت کنندگان در مزایده بایستی ۵ درصد مبلغ پیشنهادی خود را به صورت جداگانه جهت هر گروه به عنوان سپرده شرکت در مزایده به صورت ضمانتنامه بانکی یا واریز نقدی به حساب شماره ۵-۴۰۲۵۳۷-۴۰-۸۶۹ نزد بانک سامان شعبه ستارخان کد ۸۶۹ به نام شرکت آب و فاضلاب منطقه ۵ شهر تهران دریافت و تصویر ضمانتنامه در سامانه تدارکات الکترونیکی دولت در پاکت (الف) بارگذاری و ثبت شود و اصل ضمانتنامه موصوف تا ساعت ۱۳:۰۰ تاریخ ۹۹/۱۲/۰۹ به دبیرخانه این شرکت تسلیم گردد.
۶- مزایده حضوری است و اقلام مورد مزایده به کسی واگذار خواهد شد که بالاترین مبلغ پیشنهادی بابت هر گروه را ارایه نماید.
۷- قبول یا رد یک یاکلیه پیشنهادات به عهده دستگاه مزایده‌گزار خواهد بود و به پیشنهادات مبهم مشروط و فاقد سپرده ترتیب اثرداده نخواهد شد.
۸ - داوطلبین می‌توانند جهت کسب اطلاعات بیشتر و بازدید از اقلام مورد مزایده در روزهای کاری از تاریخ ۹۹/۱۱/۲۹ لغایت ۹۹/۱۲/۰۶ از ساعت ۰۹:۰۰ لغایت ۱۴:۰۰ به نشانی: بلوار یافت آباد، خیابان حیدری شمالی، انبار شرکت آب و فاضلاب منطقه ۵ شهر تهران حضور بهم رسانند.
۹- هزینه درج آگهی در روزنامه به عهده مزایده‌گزار می‌باشد.
۱۰- هزینه دستمزد کارشناسان رسمی دادگستری در خصوص تعیین قیمت پایه کارشناسی مورد مزایده به عهده برنده مزایده می‌باشد.
۱۱- سایر اطلاعات و جزئیات مربوطه در اسناد مزایده مندرج است.
۱۲- زمان اعتبار پیشنهاد قیمت مزایده‌گران تا تاریخ ۱۴۰۰/۰۳/۱۰ می‌باشد.
■ به پیشنهادهای فاقد امضاء، مشروط، مخدوش و پیشنهاداتی که بعد از انقضاء مدت مقرر واصل شود، مطلقاً ترتیب اثر داده نخواهد شد.
نشانی سایت اینترنتی: t5ww.tpww.ir
نشانی سایت ملی مناقصات: http://iets.mporg.ir
نشانی سایت شرکت مهندسی آب و فاضلاب کشور: http://tender.nww.ir
نشانی سایت سامانه کشوری نظارت بر مناقصات: http://tender.bazresi.ir
روزنامه مناقصه مزایده - ۳۱۸۱ - ۹۹/۱۱/۱۹

آگهی مزایده
فروش زمین
شرکت جهاد نصر تهران در نظر دارد زمین کشاورزی به مساحت تقریبی سی هکتار واقع در شهرستان ورامین را براساس نرخ پایه کارشناسی از طریق مزایده شماره ۹۹/۱۱ به فروش برساند.
جهت کسب اطلاعات بیشتر با شماره تلفن ۴۴۵۴۳۲۸۸-۰۲۱ داخلی ۲ از ساعت ۰۸:۰۰ الی ۱۶:۰۰ تماس حاصل فرمایند.
آخرین مهلت تحویل پاکت تا پایان وقت اداری روز چهارشنبه ۹۹/۱۱/۲۹ می‌باشد.
ضمناً مالک در رد یا قبول هر پیشنهادی تام الاختیار است.
روزنامه مناقصه مزایده - ۳۱۸۱ - ۹۹/۱۱/۱۹

آگهی مزایده عمومی
۹۹۳۶
معاونت مهندسی نهاجا در نظر دارد مقدار تقریبی ۱۲۰ تن قیر AC 60/70 را از طریق مزایده عمومی به فروش رساند. لذا از متقاضیان دعوت به عمل می‌آید با در دست داشتن معرفی‌نامه رسمی و اصل فیش واریزی به مبلغ ۱,۰۰۰,۰۰۰ریال به شماره حساب ۶۱۵۸۸۰۰۱۵۷۰۰۳ بانک سپه بنام عواید غیرقابل برداشت معاونت مهندسی نهاجا برای دریافت اسناد مزایده از مورخه درج این آگهی به مدت ۵ روز کاری از ساعت ۸ الی ۱۲ به آدرس: خیابان پیروزی، ایستگاه درختی، ستاد فرماندهی نهاجا، معاونت مهندسی مدیریت پیمان (شماره تماس: ۳۳۳۳۵۰۱۱) مراجعه نمایند.
ضمناً هزینه درج آگهی به عهده برنده مناقصه می‌باشد.
معاونت مهندسی رزمی و پدافند غیرعامل نهاجا
روزنامه مناقصه مزایده - ۳۱۸۱ - ۹۹/۱۱/۱۹

شماره آگهی: ۹۹/۱۵۵۹۳/۱۶۴۹۴
آگهی تجدید مزایده حضوری
یک دستگاه سواری فورد KUGA
شهرداری ماکو
شهرداری ماکو در نظر دارد براساس مصوبه شورای اسلامی شهر ماکو به شماره ۹۹۷۵۸/م/ش مورخ ۹۹/۰۷/۱۹ و رأی کمیته انطباق به شماره ۹۹/۱۰۰/۳۰۴/۸۳۸۶ مورخ ۹۹/۰۸/۰۳ نسبت به فروش یک‌دستگاه سواری فورد KUGA مدل ۲۰۱۴ پلاک منطقه آزاد ماکو با قیمت پایه ۴,۵۰۰,۰۰۰,۰۰۰ریال از طریق مزایده حضوری اقدام نماید.
متقاضیان می‌توانند تا تاریخ ۹۹/۱۲/۰۲ جهت کسب اطلاعات بیشتر و دریافت اسناد و شرایط مزایده به شعبه درآمد وجهت بازدید به انبار شهرداری مراجعه نمایند.
علی یوسفی ماکوئی-شهردار ماکو
روزنامه مناقصه مزایده - ۳۱۸۱ - ۹۹/۱۱/۱۹

قطره قطره آب، لحظه لحظه زندگیست
یک مرحله‌ای
نوبت دوم
شرکت آب و فاضلاب منطقه ۳ شهرتهران
آگهی مناقصه عمومی با ارزیابی کیفی به شماره ۹۹/۲۵
۱-نام دستگاه مناقصه‌گزار: شرکت آب و فاضلاب منطقه ۳ شهر تهران
۲-موضوع مناقصه: انجام خدمات قرائت کنتور و توزیع قبوض آب بهاء در محدوده تحت پوشش شرکت آب و فاضلاب منطقه ۳ شهر تهران.
۳-مهلت و محل دریافت اسناد مناقصه: متقاضیان شرکت در مناقصه می‌توانند حداکثر تا ساعت ۱۴:۰۰ روز دوشنبه مورخ ۹۹/۱۱/۲۷ با معرفی‌نامه معتبر به دبیرخانه این شرکت به نشانی: تهران، خیابان جلال آل احمد، ابتدای آرش مهر(شهرآرا) مراجعه و مبلغ ۶۰۰,۰۰۰ ریال (ششصد هزار ریال) به حساب شماره ۳-۴۰۴۱۰۹-۴۰-۸۸۴ نزد بانک سامان شعبه کوی نصر به نام شرکت آب و فاضلاب منطقه ۳ شهر تهران واریز و فیش مربوطه را به دبیرخانه این شرکت تسلیم و نسبت به دریافت اسناد مناقصه اقدام نمایند.
۴-مبلغ برآورد و مدت اجرای کار: ۵۷,۶۶۶,۱۵۱,۶۹۰ ریال و به مدت ۱۲ ماه شمسی
۵-محل اعتبار: از محل اعتبارات جاری شرکت
۶-مبلغ تضمین شرکت در مناقصه: به میزان ۱,۵۶۶,۶۶۱,۰۰۰ (یک میلیارد و پانصد و شصت و شش میلیون و ششصد و شصت و یک هزار) ریال و به یکی از انواع ذیل می‌باشد:
■ چک بانکی تضمینی، ضمانتنامه بانکی و یا واریز نقدی به حساب شماره ۳-۴۰۴۱۰۹-۴۰-۸۸۴ نزد بانک سامان شعبه کوی نصر به نام شرکت آب و فاضلاب منطقه ۳ شهر تهران.
■ به پیشنهادهای فاقد امضاء، مشروط، مخدوش، فاقد سپرده و سپرده‌های مخدوش یا سپرده‌های کمتر از میزان مقرر، چک شخصی و نظایر آن و همچنین پیشنهاداتی که بعد از انقضای مدت مقرر واصل شود مطلقاً ترتیب اثر داده نخواهد شد.
۷-مهلت و محل تحویل پیشنهاد: تا ساعت ۱۴:۰۰ روز دوشنبه مورخ ۹۹/۱۲/۱۱ به دبیرخانه این شرکت به نشانی مذکور.
۸-زمان و محل گشایش جلسه اول پیشنهادها (پاکات الف و ب): ساعت ۱۰:۰۰ روز سه‌شنبه مورخ ۹۹/۱۲/۱۲ در محل دفتر امور بازرگانی و قراردادهای این شرکت باز و قرائت خواهند شد.
۹-زمان و محل گشایش جلسه دوم پیشنهادها (پاکات ج): ساعت ۱۰:۰۰ روز سه‌شنبه مورخ ۹۹/۱۲/۱۹ در محل دفتر اموربازرگانی و قراردادهای این شرکت باز و قرائت خواهند شد.
۱۰- سایر اطلاعات مربوطه در اسناد مناقصه مندرج است.
نشانی سایت‌های اینترنتی: (http://iets.mporg.ir) و (http://www.nww.ir) و (http://www.tender.bazresi.ir)
شرکت آب وفاضلاب منطقه ۳ شهر تهران (سهامی خاص)
روزنامه مناقصه مزایده - ۳۱۸۱ - ۹۹/۱۱/۱۹

آگهی مناقصه عمومی
خرید و اجرای سامانه ثبت سرعت شهر اصفهان
شهرداری اصفهان
شهرداری اصفهان در نظر دارد در راستای بکارگیری و توسعه سیستم حمل و نقل هوشمند، نسبت به برگزاری مناقصه عمومی و انتخاب پیمانکاران ذیصلاح جهت خرید و اجرای سامانه ثبت سرعت شهر اصفهان به شرح ذیل اقدام نماید:
تذکرات:
■ واجدین شرایط می‌توانند از تاریخ ۹۹/۱۱/۱۸ تا ۹۹/۱۲/۰۳ همه روزه باستثناء ایام تعطیل، در ساعات اداری به حوزه معاونت حمل ونقل و ترافیک ((به آدرس:اصفهان، بزرگراه شهید چمران، نرسیده به پل چمران، ابتدای خیابان اشراق شمالی، روبروی پارکینگ شهید چمران، طبقه دوم، اداره پیمان)) مراجعه و با ارایه معرفی‌نامه کتبی معتبر از شرکت و اصل فیش واریزی خرید اسناد، نسبت به دریافت اسناد مناقصه اقدام نمایند.
■ شایان ذکر است هزینه خرید اسناد مناقصه به مبلغ ۱,۵۰۰,۰۰۰ ریال بوده، که می‌بایست طی فیش واریزی به شماره حساب ۱۰۰۲۷۶۰۰۰۱۳ بانک شهر به نام شهرداری اصفهان واریز شود.
■ درضمن تلفن پاسخگویی به سؤالات فنی احتمالی متقاضیان شرکت در مناقصه ۳۲۲۰۰۲۴۲ و ۳۲۲۰۰۲۴۳ (داخلی ۱۲۱ و ۱۸۵) می‌باشد.
■ کلیه اسناد مناقصه می‌بایست توسط شرکت‌کننده، تأیید، مهر و امضاء شده و طبق شرایط مناقصه ضمیمه پیشنهاد گردد.
■ شرکت کنندگان می‌بایست پیشنهادات خود را از تاریخ ۹۹/۱۲/۰۴ لغایت ۹۹/۱۲/۰۶ و حداکثر تا ساعت ۱۲:۰۰، به دبیرخانه حراست حوزه معاونت حمل و نقل و ترافیک به آدرس مذکور تحویل نمایند. بدیهی است دریافت پاکت‌ها بعد از ساعت مقرر امکان پذیر نمی‌باشد.
■ تاریخ گشایش پاکت‌ها مورخ ۹۹/۱۲/۰۹ می‌باشد که حضور نماینده تام الاختیار و مطلع به آنالیز قیمت پیشنهادی و موارد فنی، با معرفینامه کتبی از پیمانکار، در روز گشایش پاکت‌ها جهت ارایه توضیحات تکمیلی احتمالی در محل معاونت حمل و نقل و ترافیک الزامی است.
■ شهرداری اصفهان در رد یک یا تمام پیشنهادات مختار است.
■ برنده مناقصه جهت عقد قرارداد باید معادل ۱۰ درصد مبلغ مورد پیمان را به عنوان تضمین تعهدات پیمان به صورت ضمانتنامه بانکی، به شهرداری تسلیم نماید.
■ هرگاه برندگان اول و دوم مناقصه حاضر به انعقاد قرارداد نشوند سپرده آنان به ترتیب ضبط خواهد شد.
■ سایر اطلاعات و جزئیات مربوطه، در اسناد مناقصه درج گردیده است.
■ جهت دریافت اطلاعات بیشتر به آدرس اینترنتی http://www.isfahan.ir مراجعه نمایید.
معاونت حمل و نقل و ترافیک شهرداری اصفهان
روزنامه مناقصه مزایده - ۳۱۸۱ - ۹۹/۱۱/۱۹

چشمان نگران سهامداران به نوسانات شاخص

سهامداران در شرایطی همچنان نگران، نوسانات شاخص را دنبال می‌کنند که انتظار دارند دولت برنامه مشخصی برای مدیریت آن داشته باشد؛ البته کاهش نرخ سود بین بانکی می‌تواند خبر خوبی برای بازار باشد. به گزارش مهر، بازارسرمایه این روزها فرازونشیب‌های بسیاری دارد و سهامداران خرد و تازه‌واردان به بورس هم مدام سؤال می‌کنند که آینده این بازار چه خواهد شد و شاخص چه وضعیتی را تجربه خواهد کرد. روزهای متمادی است که بازار بورس با ابهامات بسیاری مواجه است و هیچ‌یک از سیاست‌گذاران نیز به این موضوع توجه ندارند که سهامداران خرد و تازه‌واردها با تشویق‌های آنها وارد عرصه سرمایه‌گذاری در بورس شده‌اند. از ابتدای امسال بسیاری از سهامداران خرد با اندک سرمایه‌هایی که به سختی تأمین کرده بودند به امید کسب سود و باز کردن گره‌ای از زندگی‌شان وارد این بازار شدند؛ برخی سهامداران حتی با استقراض و نزول کردن یا حتی فروش لوازم زندگی اعم از خودروی زیرپا و فرش و طلای زن و بچه، سعی کردند خودشان را به رالی بازار سهام برسانند و با کسب سود، چاله‌های مالی زندگی‌شان را پر کنند اما با سقوط بازار، نه‌تنها چاله‌ای پر نشد بلکه چاله‌ای بزرگ به مشکلات قبلی‌شان اضافه شد. با این وجود متأسفانه همان مسؤولانی که در ماه‌های ابتدای امسال، با تهییج مردم آنها را به سرمایه‌گذاری در بازار سهام تشویق می‌کردند، نسبت به از دست رفتن سرمایه‌های خرد واکنش و اقدام مؤثری نداشتند. براین اساس سهامداران دو مسیر را پیش‌روی خود دارند؛ اول اینکه صبر کنند و با اضطراب بسیار هر روز شاخص و وضعیت سهام خود را رصد کنند و یا اینکه با ضرر و زیان بسیار، سهام خود را بفروشند و پولی که از ارزش افتاده و مسیر جایگزینی برای سرمایه‌گذاری ندارد را از بازار خارج کنند. آن‌هم در بازاری که قابل پیش‌بینی نیست و با برخی تحرکاتی که به صورت هیجانی از سوی سهامداران صورت می‌گیرد یا به صورت سازمان‌یافته از سوی برخی شرکت‌های حقوقی دنبال می‌شود، سهامداران در حاشیه ضرر بیشتری قرار می‌گیرند.

افت اخیر شاخص بورس دلیل اقتصادی ندارد

درباره چشم‌انداز بازار، مجید عبدالحمیدی؛ کارشناس بازارسرمایه، با بیان اینکه ریزش‌های پی‌درپی و بدون وقفه قیمت سهام و شاخص کل، این روزها امان سهامداران و سرمایه‌گذاران را بریده است، گفت: دلیل اقتصادی خاصی برای افت اخیر شاخص بورس وجود ندارد. وی افزود: عمده دلیلی که به این ریزش منجر شده، جو هیجانی و عدم اطمینان سهامداران جدید به بازار است. وی با بیان اینکه روند فعلی بازار، عجیب به نظر می‌رسد، تصریح کرد: شاخص کل بورس نباید تا این محدوده‌ها افت می‌کرد و وجود صف فروش در برخی از سهام، به هیچ عنوان منطقی نیست و فقط شرایط هیجانی ایجاد شده در بازار، معاملات بورس را وارد مدار نزولی کرده است. این تحلیلگر بازارسرمایه، با بیان اینکه اگر قرار باشد دلیلی برای ریزش بازار طی روزهای گذشته عنوان کنیم، می‌توان به عدم نتیجه سیاست‌های خارجی در قبال تحریم‌ها و مشخص نبودن تکلیف بودجه در سال آینده اشاره کرد، گفت: برای مشاهده اثرات واقعی رفع تحریم‌ها، در صورت توافق مجدد بر روی موضوع برجام، بر بازارسرمایه نیاز به مدت زمان بین ۱۰ تا ۱۲ ماهه داریم، ضمن اینکه بازارسرمایه بدون‌شک بعد از توافق نهایی، چشم به قیمت دلار خواهد داشت؛ البته صنعت‌هایی مانند بانک و خودروسازی یا صنایع گردشگری که از تحریم‌ها لطمه زیادی خوردند، مورد استقبال قرار خواهند گرفت. عبدالحمیدی؛ در ادامه به در دستور کار قرار گرفتن موضوع کاهش سود بین بانکی براساس گفته‌های رئیس کل بانک‌مرکزی اشاره کرد و گفت: چنانچه این موضوع منتج به نتیجه شده و کاهش نرخ سپرده قانونی بانک‌ها در بانک‌مرکزی به تصویب برسد، خبر خوبی برای بازارسرمایه خواهد بود و شاهد اثرات مثبت آن روی اکثر سهم‌ها خواهیم بود.

کاهش ۳۷ هزار واحدی شاخص بورس تهران

شاخص کل بورس اوراق بهادار تهران در پایان معاملات دیروز(شنبه) در یک روند روبه کاهش با ریزش ۳۷ هزار و ۶۲۱ واحد روبه‌رو شد و به رقم یک میلیون و ۱۳۵ هزار و ۳۸۸ واحد رسید. به گزارش فارس، معامله‌گران در بورس تهران بیش از ۶,۹ میلیارد سهام و سایر اوراق مالی در قالب ۷۷۹ هزار نوبت معامله و به ارزش هفت هزار و ۹۰ میلیاردتومان دادوستد کردند. اگر ارزش معاملات فرابورس را هم به آن اضافه کنیم بیش از چهارهزار و ۶۰۵ میلیاردتومان رسید معامله‌گران در بورس و فرابورس بیش از ۱۱هزار و ۶۹۵ میلیاردتومان دادوستد کردند. ارزش روز شرکت‌های حاضر در بورس به بیش از چهارمیلیون و ۵۱۴ هزار میلیاردتومان رسید. این رقم در روزهای اوج بورس به نزدیک هفت میلیون میلیاردتومان هم رسیده بود. همه شاخص‌های بورس قرمز بودند که نشان از ریزش شاخص‌ها دارد. به‌گونه‌ای که شاخص کل و شاخص قیمت در معیار وزنی ارزشی ۳,۲درصد کاهش یافتند. همچنین شاخص کل و شاخص قیمت با معیار هم‌وزن ۱,۶ درصد افت کرده است. شاخص آزاد شناور ۲,۵ درصد کاهش یافت، شاخص بازار اول بورس که معاملات خرد در آن انجام می‌شود ۳,۷ درصد کاهش یافت. شاخص بازار دوم بورس که معاملات بلوکی و عمده انجام می‌شود ۲,۵ درصد کاهش یافتند. نمادهای شاخص‌ساز در کاهش شاخص بیشترین اثر را گذاشتند که شامل پتروشیمی‌خلیج‌فارس، فولادمبارکه، ملی مس، شستا، گل‌گهر، چادرملو و هلدینگ نفت‌وگاز و پتروشیمی‌تأمین بوده‌اند. نمادهای پرتراکنش در بورس شامل زرماکارون، ملی مس ایران، سایپا، فولادمبارکه، کاشی الوند، سرمایه‌گذاری سیمان تأمین و پالایش نفت اصفهان بوده‌اند.

افت شاخص فرابورس

فرابورس ایران هم شاهد افت شاخص بود، به‌گونه‌ای که در پایان معاملات با کاهش ۲۹۴ واحدی شاخص کل به رقم ۱۷ هزار و ۱۳۹ واحد رسید. ارزش بازار اول و دوم فرابورس ایران به بیش از یک میلیون و ۱۷۴ هزار میلیاردتومان رسید. معامله‌گران در فرابورس بیش از ۱,۵ میلیارد سهام حق‌تقدم و اوراق مالی در قالب ۴۰۳ هزار فقره معامله و به ارزش چهارهزار و ۶۰۵ میلیاردتومان دادوستد کردند. نمادهای آریاساسول، فولاد هرمزگان، سنگ‌آهن گهرزمین، صباتأمین، ذوب‌آهن، پتروشیمی‌تندگویان و پتروشیمی‌زاگرس، به ترتیب بیشترین اثر کاهشی در شاخص فرابورس را داشته‌اند. نمادهای پرتراکنش شامل سپیدارسیستم آسیا، سرمایه‌گذاری مالی سپهر صادرات، زغال‌سنگ پروده طبس، کلر پارس، سرمایه‌گذاری پویا، لاستیک یزد و پلیمر آریاساسول بوده‌اند. گفتنی است؛ علی‌رغم اینکه فرهاد دژپسند؛ وزیر اقتصاد قول داده بود، دولت از بازار حمایت می‌کند، اما حمایتی دیده نشد، البته این نکته را هم گفته بود که چیزی به نام تضمین در بازار بورس وجود ندارد، اما دولت از کلیت بازارسرمایه حمایت می‌کند، با این وجود همچنان شاهد ریزش شاخص‌های مهم بورس هستیم. کارشناسان از دلایل مهم ریزش شاخص را دخالت‌های عوامل بیرونی در بورس مانند قیمت‌گذاری محصولات فولادی و یا مباحثی مبنی بر آزادسازی قیمت‌گذاری خودرو می‌دانند. همچنین علی‌رغم اینکه دولتمردان بارها به مردم قول داده بودند کسانی که پالایش یکم را خریده‌اند تخفیفاتی در نظر می‌گیریم تا آنها سود کنند و با زیان همراه نشوند اما ریزش شاخص بازار باعث شد، ارزش سهام چهار پالایشگاه تهران، اصفهان، بندرعباس، و تبریز که در سهام پالایش یکم حضور دارند کاهشی کنند و هر واحد سرمایه‌گذاری پالایش‌یکم که در روز عرضه به مردم ۱۰ هزار تومان فروخته شد و آن روز ارزش آن واحدها بیش از ۱۵ هزارتومان بود، ارزش هر واحد سرمایه‌گذاری پالایش‌یکم هفت‌هزار و ۱۶۹ تومان قیمت خورده است. یعنی خریداران سهام پالایش یکم با حدود دوهزار و ۸۴۰ تومان ضرر همراه هستند و آنها منتظر عملی شدن قول دولتی‌ها هستند. کارشناسان می‌گویند؛ با توجه به اقبال مردم به سرمایه‌گذاری در بورس و حضور گسترده حدود ۵۷ میلیون ایرانی در بازارسرمایه که به مدد آزاد شدن سهام‌عدالت و اقبال مردم به خرید سهام در سال جدید صورت گرفته بهترین فرصت برای افزایش پس‌انداز ملی و عادت به سرمایه‌گذاری در خانوارها فراهم شده، اما دولت باید نظارت بر بازار را بیشتر کند و از کلیت بازار و حضور مردم حمایت کند.

بانک‌ها چقدر وام دادند؟

بررسی عملکرد بانک‌ها و مؤسسات اعتباری کشور بیانگر این است که مبلغ کل تسهیلات اعطایی در آذرماه سال‌جاری در مقایسه با اسفندماه سال گذشته رشد ۳۰,۸ درصدی داشته است. به گزارش ایسنا، طبق اطلاعات منتشر شده از سوی بانک‌مرکزی تسهیلات اعطایی بانک‌ها و مؤسسات اعتباری تا پایان آذرماه امسال، معادل ۲۱۰۴ هزار و ۷۰۰ میلیاردتومان بوده که نسبت به اسفند سال گذشته با رشد ۳۰,۸ درصدی مواجه شده است. همچنین، تسهیلات قرض‌الحسنه ۸,۷ درصد از کل تسهیلات اعطایی بانک‌ها و مؤسسات اعتباری قرض‌الحسنه را تشکیل داده و حجم عمده عملکرد تسهیلاتی بانک‌ها مربوط به مرابحه با ۲۵,۶ درصد و فروش اقساطی با ۲۵,۴ درصد است. به لحاظ عددی در پایان آذر سال‌جاری ۱۸۳ هزار و ۴۰۰ میلیاردتومان از کل تسهیلات اعطایی بانک‌ها و مؤسسات اعتباری کشور قرض‌الحسنه بوده که این میزان نسبت به اسفند ماه سال گذشته، ۵۸,۵ درصد رشد را نشان می‌دهد.

اوضاع بانک‌های تجاری در پرداخت تسهیلات

از سوی دیگر، بانک‌های تجاری در کل ۳۳۶ هزار و ۹۰۰ میلیاردتومان تسهیلات پرداخت کرده‌اند که با رشد ۲۴,۶ درصدی مواجه شده و سهم وام‌های قرض‌الحسنه از این میزان تسهیلات ۴۵ هزار و ۲۰۰ میلیاردتومان است که اعطای این وام از سوی بانک‌های تجاری در پایان سال گذشته ۷۸,۴ درصد افزایش یافته است. گفتنی است؛ ۱۳,۴ درصد از وام‌های بانک‌های تجاری را قرض‌الحسنه تشکیل می‌دهد. در بانک‌های تجاری کشور نیز، سهم عمده تسهیلات پرداختی مانند بانک‌ها و مؤسسات اعتباری مربوط به فروش اقساطی به میزان ۳۴,۶ درصد است که رقم آن ۱۱۶ هزار و ۶۰۰ میلیاردتومان در پایان آذر ۱۳۹۹ بوده است. علاوه براین، ۹,۹ درصد تسهیلات بانک‌های تجاری به رقم ۳۳ هزار و ۵۰۰ میلیاردتومان در پایان آذرماه به تسهیلات جعاله اختصاص داشته که این رقم در اسفند سال قبل ۲۹ هزار و ۸۰۰ میلیاردتومان بوده است. به صورت کلی، سهم عمده تسهیلات پرداختی بانک‌های تجاری در پایان آذر ۱۳۹۹ به فروش اقساطی، جعاله و قرض‌الحسنه اختصاص یافته است.

بانک‌های تخصصی چقدر تسهیلات قرض‌الحسنه دادند؟

همچنین، بررسی عملکرد بانک‌های تخصصی در پرداخت تسهیلات تا پایان آذرماه سال‌جاری نشان‌دهنده

این است که تسهیلات اعطایی با ۱۴,۷ درصد افزایش از رقم ۳۲۰ هزار و ۹۰۰ میلیاردتومان به عدد ۳۶۸ هزار و ۱۰۰ میلیاردتومان رسیده است که سهم تسهیلات قرض‌الحسنه از این میزان تسهیلات اعطایی بانک‌های تخصصی معادل ۱۸ هزار و ۵۰۰ میلیاردتومان بوده که با افزایش ۵۲,۴درصدی در مقایسه با سال گذشته مواجه شده است. گفتنی است که پنج درصد از وام‌های بانک‌های تخصصی را قرض‌الحسنه تشکیل می‌دهد. بزرگ‌ترین بخش تسهیلات پرداخت شده در بانک‌های تخصصی کشور مربوط به فروش اقساطی می‌شود؛ به‌نحوی که در پایان آذرماه سال‌جاری ۴۴,۷ درصد کل تسهیلات اعطایی این بانک‌ها به رقم ۱۶۴ هزار و ۶۰۰ میلیاردتومان در بخش فروش اقساطی بوده و این رقم در اسفندماه سال ۱۳۹۸ به میزان ۱۵۷ هزار و ۲۰۰ میلیاردتومان بود. بانک‌های تخصصی نیز در بخش مشارکت مدنی تسهیلات قابل توجهی پرداخت کرده‌اند؛ به نحوی که ۱۴,۲ درصد کل منابع تسهیلاتی این بانک‌ها در پایان آذرماه امسال به میزان ۵۲ هزار و ۱۰۰ میلیاردتومان در این بخش پرداخت شده است.

عملکرد بانک‌های غیردولتی و مؤسسات اعتباری

طبق این گزارش، بررسی تسهیلات اعطایی بانک‌های غیردولتی و مؤسسات اعتباری در پایان آذرماه امسال نشان می‌دهد که تسهیلات این بانک با ۳۷,۴ درصد رشد به رقم ۱۳۹۹ هزار و ۶۰۰ میلیاردتومان رسیده است و سهم تسهیلات قرض‌الحسنه از این میزان تسهیلات ۸,۵ درصد (۱۱۹ هزار و ۶۰۰ میلیاردتومان) بوده که اعطای این نوع تسهیلات در این نوع بانک‌ها در آذر امسال ۵۳ درصد رشد داشته است. همچنین، ۳۱,۵درصد کل اعتبارات ارائه شده به متقاضیان در بخش مرابحه این بانک به رقم ۴۴۰ هزار و ۹۰۰ میلیاردتومان بوده است.

پاسخ مدیرعامل بانک صادرات ایران درباره مزایده ملک مسکونی والدین شهداء

مدیرعامل بانک صادرات ایران در پاسخ به نامه رئیس بانک‌مرکزی، گفت: به محض اطلاع از تعلق ملک به خانواده معزز شهیدان، مزایده کان‌لم‌یکن تلقی شده است. به گزارش مناقصه‌مزایده به نقل از روابط‌عمومی بانک صادرات، در پی دستور رئیس کل بانک‌مرکزی به مدیرعامل بانک صادرات ایران مبنی بر توقف مزایده ملک مسکونی والدین شهداء در ازنا، حجت‌ا...صیدی؛ طی نامه‌ای به عبدالناصر همتی، رئیس کل بانک‌مرکزی نوشت: پیرو دستور جنابعالی درخصوص توقف مزایده منزل خانواده سه شهید که ویدیوی آن در فضای مجازی منتشر شده است، لازم می‌دانم ضمن تشکر از راهنمایی‌ها و دغدغه شریف و اعتقادی جنابعالی نسبت به خانواده معظم شهداء که حقی ابدی بر گردن ملت ایران دارند، به استحضار برسانم که برخلاف آنچه در ویدیوی مذکور مطرح شده، مزایده‌ای در این خصوص برگزار نگردیده و همچنان که مراتب در بیانیه روز گذشته روابط‌عمومی بانک صادرات ایران به تفصیل عنوان شد، علی‌رغم وجود مستندات قانونی کافی در شعبه و مدیریت استان، به محض اطلاع از تعلق ملک به خانواده معزز شهیدان، مزایده کان‌لم‌یکن تلقی شده و قرار است احقاق حقوق سپرده‌گذاران بانک از طرق دیگری پی‌گیری شود. زیرا بانک صادرات ایران که افتخار تقدیم بیش از ۹۰ شهید والامقام را به انقلاب اسلامی دارد، کمترین ناسپاسی را نسبت به ساحت مقدس پدران و مادران شهداء بزرگوار روا نمی‌دارد. ما همگی مدیون شهداء عزیز بوده و پاسداری از آرمان‌های آنان را وظیفه خود می‌دانیم.

پرداخت بیش از ۸ هزار میلیاردتومان تسهیلات توسط اگزیم بانک

مدیرعامل بانک توسعه صادرات ایران، گفت: این بانک در ۹ماهه نخست ۱۳۹۹ بیش از هشت‌هزار و ۳۰۰ میلیاردتومان تسهیلات پرداخت کرده است. به گزارش مناقصه‌مزایده به نقل از روابط‌عمومی بانک توسعه صادرات ایران، علی صالح‌آبادی در نشستی خبری به مناسبت دهه فجر با خبرنگاران که به صورت وبینار برگزار شد، با بیان اینکه بانک توسعه صادرات وظیفه اصلی خود را حمایت از صادرات کالا و خدمات کشور قرار داده، تصریح کرد: بانک توسعه صادرات ایران، برای پرداخت تسهیلات به صادرکنندگانی که رتبه اعتباری خوبی دارند، معوقات بانکی ندارند و چک برگشتی ندارند، با هیچ‌گونه محدودیت منابع مالی چه ریالی و چه ارزی مواجه نیست. وی با بیان اینکه وظیفه ذاتی این بانک حمایت از توسعه صادرات غیرنفتی است، اظهار داشت: در حال حاضر و با توجه به شرایط کشور، توسعه صادرات غیرنفتی از اهمیت ویژه‌تری نسبت به گذشته برخوردار شده و علی‌رغم تحریم‌ها و مشکلاتی که دشمنان ایجاد کرده‌اند، ارز مورد نیاز کشور از محل صادرات غیرنفتی تأمین شده است. مدیرعامل بانک توسعه صادرات با بیان اینکه این بانک بیش از هر زمان دیگری خود را متعهد به توسعه صادرات غیرنفتی می‌داند، افزود: صادرکنندگان از بانک انتظار دارند تسهیلات ارزی و ریالی و خدمات مالی و غیرمالی در اختیارشان قرار دهد و ما با ۳۸ شعبه در سراسر کشور تلاش می‌کنیم ارتباط منظمی را با بیشتر صادرکنندگان داشته باشیم.

آغاز جشنواره فروش بیمه‌های جامع‌عمر بیمه آسیا

بیمه آسیا، پنجمین جشنواره فروش بیمه‌های جامع‌عمر و پس‌انداز و مهر آسیا را آغاز کرد. به گزارش مناقصه‌مزایده به نقل از روابط‌عمومی بیمه آسیا، به میمنت ایام دهه‌مبارک فجر انقلاب اسلامی و سالروز ولادت با سعادت حضرت فاطمه‌زهرا(س) پنجمین جشنواره فروش بیمه‌های عمر و پس‌انداز بیمه آسیا با جوایز ارزنده طلایی از ۱۲بهمن ۱۳۹۹ تا ۱۲ فروردین ۱۴۰۰ آغاز شد. پرداخت معادل حق بیمه عمر و پس‌انداز سال دوم به صورت واریز به اندوخته از دیگر جوایز برگزیدگان قرعه‌کشی این جشنواره است. بنابراین گزارش، از ویژگی‌های این جشنواره، افزایش متناسب در اندوخته بیمه‌نامه جامع‌عمر و پس‌انداز و جامع‌مهر آسیا(تخفیف ۷۰ درصدی در هزینه‌های اداری)، انجام آزمایش و معاینه رایگان متقاضیان خرید بیمه‌نامه است.

تجدید مناقصه عمومی

نوبت اول
دو مرحله‌ای

۱- نام و نشانی دستگاه مناقصه گزار: شرکت فرادست انرژی فلات،
به نشانی: تهران، میدان صنعت، بلوار پاک نژاد، بلوار دادمان، خیابان شفق، کوچه آفتاب، پلاک ۲، ساختمان توحید، طبقه ۱
۲- موضوع: تأمین متریال پوشش سقف و بدنه شلتر (Bulk Material Aluminium and Galvanized Sheets for Shelter) پروژه پترو پالایشگاه مهر خلیج فارس
۳- زمان، مهلت و نشانی دریافت اسناد
۱-۳- متقاضیان می‌بایست جهت دریافت اسناد مناقصه با ایمیل Tenderaffairs@fefalat.com مکاتبه نمایند.
(در متن ایمیل حتماً شماره تماس، موضوع مناقصه و پروژه ذکر گردد)
۴- هزینه خرید اسناد معادل ۱,۵۰۰,۰۰۰ ریال است که می بایست به شماره حساب ۳۵۶۰۵۴۳۷۷ نزد بانک تجارت شعبه نفت شمالی کد ۳۵۶۰ به نام شرکت فرادست انرژی فلات واریز و رسید بانکی واریز وجه تحویل دستگاه مناقصه گزار گردد.
۵- محل تحویل اسناد شرکت‌کنندگان در مناقصه:
شرکت‌کنندگان می‌توانند اسناد شرکت در مناقصه خود را در وقت مقرر به معاونت امور حقوقی و قراردادهای شرکت تحویل نمایند.
۶- ارایه ضمانتنامه بانکی برای شرکت در مناقصه الزامی است.
۷- سایر اطلاعات و جزئیات مربوطه در اسناد مناقصه مندرج است.
۸- هزینه آگهی بر عهده برنده مناقصه می باشد.

روزنامه مناقصه - ۳۱۸۱ - ۹۹/۱۱/۱۹

تجدید مناقصه عمومی

نوبت اول
دو مرحله‌ای

۱- نام و نشانی دستگاه مناقصه‌گزار: شرکت فرادست انرژی فلات،
به نشانی: تهران، میدان صنعت، بلوار پاک نژاد، بلوار دادمان، خیابان شفق، کوچه آفتاب، پلاک ۲، ساختمان توحید، طبقه ۱
۲- موضوع:
تأمین اقلام اسلیو گالوانیزه ستون پایپرک پروژه پترو پالایشگاه مهر خلیج فارس
۳- زمان، مهلت و نشانی دریافت اسناد
۱-۳- متقاضیان می‌بایست جهت دریافت اسناد مناقصه با ایمیل Tenderaffairs@fefalat.com مکاتبه نمایند.
(در متن ایمیل حتماً شماره تماس، موضوع مناقصه و پروژه ذکر گردد)
۴- هزینه خرید اسناد معادل ۱,۵۰۰,۰۰۰ ریال است که می‌بایست به شماره حساب ۳۵۶۰۵۴۳۷۷ نزد بانک تجارت شعبه نفت شمالی کد ۳۵۶۰ به نام شرکت فرادست انرژی فلات واریز و رسید بانکی واریز وجه تحویل دستگاه مناقصه‌گزار گردد.
۵- محل تحویل اسناد شرکت‌کنندگان در مناقصه:
شرکت‌کنندگان می‌توانند اسناد شرکت در مناقصه خود را در وقت مقرر به معاونت امور حقوقی و قراردادهای شرکت تحویل نمایند.
۶- ارایه ضمانتنامه بانکی برای شرکت در مناقصه الزامی است.
۷- سایر اطلاعات و جزئیات مربوطه در اسناد مناقصه مندرج است.
۸- هزینه آگهی بر عهده برنده مناقصه می باشد.

روزنامه مناقصه - ۳۱۸۱ - ۹۹/۱۱/۱۹

تجدید مناقصه عمومی

نوبت اول
دو مرحله‌ای

۱- نام و نشانی دستگاه مناقصه‌گزار: شرکت فرادست انرژی فلات
به نشانی: تهران، میدان صنعت، بلوار پاک نژاد، بلوار دادمان، خیابان شفق، کوچه آفتاب، پلاک ۲، ساختمان توحید، طبقه ۱
۲- موضوع: تأمین متریال پوشش سقف و بدنه شلتر (Bulk Material Aluminium and Galvanized Sheets for Shelter) مربوط به پروژه NGL3200
۳- زمان، مهلت و نشانی دریافت اسناد
۱-۳- متقاضیان می‌بایست جهت دریافت اسناد مناقصه با ایمیل Tenderaffairs@fefalat.com مکاتبه نمایند.
(در متن ایمیل حتماً شماره تماس، موضوع مناقصه و پروژه ذکر گردد)
۴- هزینه خرید اسناد معادل ۱,۵۰۰,۰۰۰ ریال است که می‌بایست به شماره حساب ۳۵۶۰۵۴۳۷۷ نزد بانک تجارت شعبه نفت شمالی کد ۳۵۶۰ به نام شرکت فرادست انرژی فلات واریز و رسید بانکی واریز وجه تحویل دستگاه مناقصه گزار گردد.
۵- محل تحویل اسناد شرکت‌کنندگان در مناقصه:
شرکت‌کنندگان می‌توانند اسناد شرکت در مناقصه خود را در وقت مقرر به معاونت امور حقوقی و قراردادهای شرکت تحویل نمایند.
۶- ارایه ضمانتنامه بانکی برای شرکت در مناقصه الزامی است.
۷- سایر اطلاعات و جزئیات مربوطه در اسناد مناقصه مندرج است.
۸- هزینه آگهی بر عهده برنده مناقصه می باشد.

روزنامه مناقصه - ۳۱۸۱ - ۹۹/۱۱/۱۹

مزایده عمومی

شرکت سایپا آذربایجان

شرکت سایپا آذربایجان در نظر دارد اقلام ذیل را از طریق مزایده عمومی و براساس شرایط زیر به فروش برساند.

شرح	مقدار تقریبی	مبلغ سپرده (ریال)
ضایعات براده آهن	۱۰۰ تن	۶۵۰,۰۰۰,۰۰۰
ضایعات براده چدن	۱۰۰ تن	۷۰۰,۰۰۰,۰۰۰
ضایعات براده آلومینیوم	۴ تن	۱۲۰,۰۰۰,۰۰۰

سپرده مزایده برای هر کدام از اقلام فوق به صورت چک تضمین شده بانکی، واریز به حساب شرکت سایپا آذربایجان خواهد بود.
مقدار اقلام بر اساس مقدار تقریبی بوده و شرکت در صورت صلاحدید می‌تواند نسبت به عرضه مقدار با ۲۵٪ کاهش و یا افزایش اقدام نماید.
زمان بازدید کالا:
از تاریخ ۱۳۹۹/۱۱/۱۹ لغایت ۱۳۹۹/۱۱/۲۷ از ساعت ۱۰:۰۰ لغایت ۱۳:۰۰ به غیر از ایام تعطیل
زمان ارایه پیشنهاد قیمت:
از تاریخ ۱۳۹۹/۱۱/۱۹ لغایت ۱۳۹۹/۱۱/۲۷ در ساعات اداری به غیر از ایام تعطیل
محل بازدید:
سایت ۱ و ۲ شرکت، جاده صنعتی غرب، جنب گروه ماشین سازی تبریز
محل ارایه پیشنهاد قیمت:
سایت یک شرکت، جاده صنعتی غرب، جنب لیفتراک سازی
■ هزینه چاپ آگهی و کارشناسی به عهده برندگان مزایده می‌باشد.
■ دریافت اطلاعات تکمیلی از طریق شماره تماس‌های ۳۲۸۹۰۹۹۸-۰۴۱ و ۳۲۸۹۰۱۰۹-۰۴۱ و سایت اینترنتی شرکت www.azsaipa.com
■ شرکت در رد یا قبول پیشنهادات مختار می باشد.

روزنامه مناقصه - ۳۱۸۱ - ۹۹/۱۱/۱۹

روزنامه مناقصه مزایده

صاحب امتیاز: مؤسسه روزنامه مناقصه مزایده
مدیر مسؤول: جلیل قنادزاده ■ سردبیر و مدیر عامل: علی قره‌داغلی
رایانگار مدیر اجرایی: emonaqeseh@gmail.com ■ رایانگار سردبیر: mozayedeh@gmail.com
رایانگار سازمان آگهی‌ها: emonaqeseh5@gmail.com ■ رایانگار تحریریه: emonaqeseh1@gmail.com
مدیر سازمان آگهی‌ها: زهرا قره‌داغی ■ لیتوگرافی و چاپ: چاپخانه صمیم (جاده مخصوص کرج، کیلومتر ۱۶) توزیع: دنیای اقتصاد
نشانی: تهران، خیابان کریم‌خان زند، خیابان ایرانشهر شمالی، روبه‌روی دانشگاه آزاد اسلامی واحد تهران جنوب، پلاک ۲۳۴، طبقه ۲، واحد ۴
تلفن: ۲-۸۸۴۷۵۷۹۰

چاپ مقالات و نظرات در این نشریه به معنای تأیید یا رد آن مطالب نبوده و «مناقصه‌مزایده» دارای مشی مستقل خود می‌باشد.

■ امتیاز روزنامه در طرح رتبه‌بندی: ۵۱ ■

قانونو
شبکه اجتماعی
Qanoono.ir
پرسش و پاسخ معاملاتی خود را در این سایت بیابید
یک اتفاق خوب برای پرسشگران قانون دوست
دانستن؛ رمز ماندن

احداث طرح پتروشیمی ۶۰۰ میلیون دلاری در کرمانشاه کلید خورد

گروه انرژی | مناقصه مزایده

وزیر نفت، گفت: با بهره‌برداری از طرح پتروشیمی اسلام‌آبادغرب، کرمانشاه به سومین استان کشور از نظر ظرفیت تبدیل می‌شود. بیژن زنگنه؛ وزیر نفت، پیش از آیین آغاز عملیات اجرایی طرح پتروشیمی اسلام‌آبادغرب (GTPP) به‌عنوان نخستین طرح تولید پلی‌پروپلین از گاز طبیعی در کشور در جمع خبرنگاران با تبریک دهه فجر اظهار کرد: آغاز این طرح برای من روزی به‌یاد ماندنی است، سال‌ها به‌دنبال اجرای این طرح در کشور بودم؛ به‌دلیل اینکه صاحب فناوری ویژه که شامل گاز طبیعی به پلاستیک‌های با ارزش هست، می‌شویم. وی با بیان اینکه پتروشیمی اسلام‌آبادغرب یک پتروشیمی عظیم با سرمایه‌گذاری حدود ۶۰۰ میلیون دلاری است و هزاران شغل ایجاد می‌کند، تصریح کرد: با اجرای این طرح سطح فناوری استان به‌طور جدی بالا می‌رود. وزیر نفت، با اشاره به اینکه با اجرای طرح پتروشیمی اسلام‌آبادغرب ده‌ها کارخانه پایین‌دست پتروشیمی هم تأسیس می‌شود، تصریح کرد: کرمانشاه با بهره‌برداری از این طرح صاحب چهارمین پتروشیمی خود و پس از بوشهر و خوزستان سومین استان کشور از نظر ظرفیت پتروشیمی می‌شود. زنگنه؛ با بیان اینکه طرح‌های بالادستی و پایین‌دستی دیگری نیز برای این استان در نظر گرفته شده است، افزود: این قدم بزرگی است و به مردم تبریک می‌گویم. امیدوارم شرکت ملی صنایع پتروشیمی که مسؤولیت این کار را پذیرفته است با جدیت و تلاش پیش از پایان این دولت، پیمانکار اصلی این طرح را انتخاب کرده تا مشغول کار شود. وزیر نفت، با اشاره به اینکه این طرح طی سه سال تکمیل خواهد شد، اظهار کرد: با بهره‌برداری از این طرح، این استان به‌عنوان یک قطب پتروشیمی می‌تواند از نظر فناوری، اشتغال و تولید در کشور ایفای نقش کند. همچنین معاون اول رئیس‌جمهوری، با اشاره به آغاز عملیات اجرایی طرح پتروشیمی اسلام‌آبادغرب، گفت: اجرای این طرح هم در دوره ساخت و بهره‌برداری اشتغالزایی زیادی به همراه خواهد داشت. همچنین اسحاق جهانگیری؛ در این خصوص گفت: کرمانشاه خاستگاه اصلی تمدن قدیمی ایران است که آثار زیبایی برای بازدید و گردشگری در این استان وجود دارد و طبیعت و آب و هوایش ظرفیت آن را دارد که به یکی از قطب‌های گردشگری کشور بدل شود. وی افزود: استان کرمانشاه از استعدادهای فراوانی برای رشد و توسعه برخوردار است و نیروی انسانی تحصیل کرده و زحمتکش این استان می‌توانند استعدادهای استان، نظیر منابع طبیعی نفت‌وگاز را که به وفور در این استان وجود دارد در مسیر رشد و توسعه قرار دهند. معاون اول رئیس‌جمهوری، با یادآوری اینکه سفرهای پیشین به استان کرمانشاه با محوریت موضوع تلخ زلزله بوده است، تصریح کرد: زلزله آسیب‌های جدی به استان وارد کرد، البته گام‌های خوبی نیز در مسیر بازسازی برداشته شده است. جهانگیری؛ هدف از سفر خود به استان کرمانشاه را بررسی مشکلات استان و رفع موانع پیش‌روی برنامه‌های پیش‌بینی شده برای توسعه عنوان کرد و گفت: متأسفانه استان کرمانشاه در بعضی از شاخص‌های توسعه نظیر بیکاری رتبه پایین‌تری نسبت به دیگر استان‌ها دارد که برای جبران این کاستی‌ها باید کارهای بزرگ و اقدام‌های مؤثری انجام شود. وی با بیان اینکه در این سفر بیش از ۱۰۰۰ میلیارد تومان طرح عمرانی و اقتصادی به بهره‌برداری می‌رسد، تصریح کرد: این رقم سرمایه‌گذاری نوید خوبی برای توسعه استان، اشتغالزایی و رونق اقتصادی خواهد بود. معاون اول رئیس‌جمهوری، با اشاره به آغاز عملیات اجرایی طرح پتروشیمی اسلام‌آبادغرب افزود: مدت‌ها در کشور آرزو بود که بتوانیم به‌صورت مستقیم از گاز به پلی‌پروپیلن برسیم که ماده اولیه بسیار مهمی برای صنایع پایین‌دستی پتروشیمی است. جهانگیری؛ ادامه داد: این طرح با ۵۴۵ میلیون دلار سرمایه‌گذاری در اسلام‌آبادغرب آغاز می‌شود و برای نخستین‌بار است که چنین طرحی در کشور اجراء می‌شود و دانش آن متعلق به ایران است. وی گفت: اجرای این طرح در دوره ساخت و بهره‌برداری اشتغالزایی زیادی به همراه خواهد داشت. برای ده‌ها و صدها کارخانه پایین‌دستی پتروشیمی ماده اولیه تأمین خواهد کرد که می‌تواند آغاز تحول بزرگی در منطقه باشد.

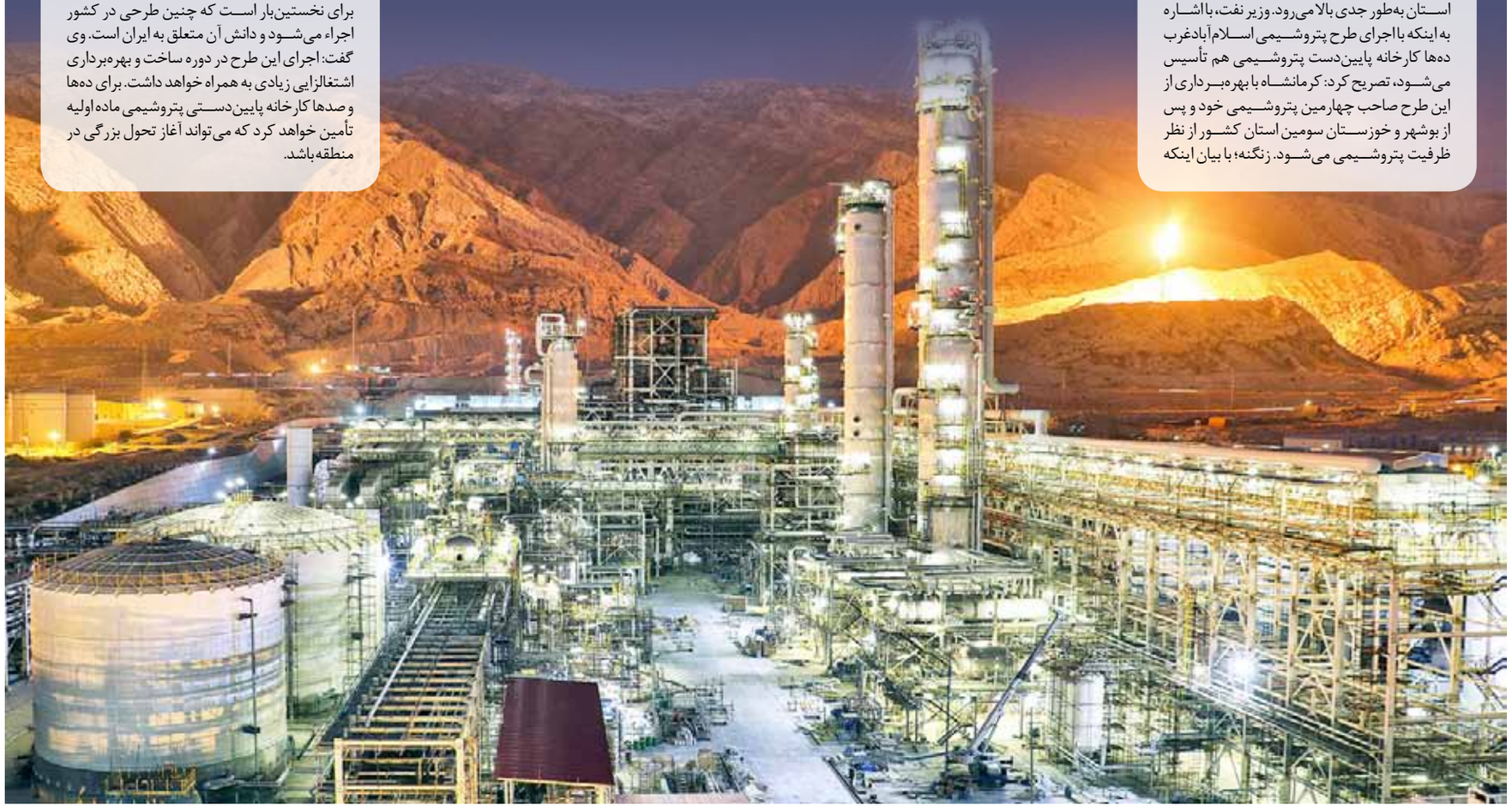

تعجیل خریداران برای یافتن حلقه مفقوده نفت ایران

هر ۴۸ ساعت؛ اعمال یک تحریم!

مدیر گروه دفتر مطالعات انرژی وین، با بیان اینکه بعضی از انواع نفت‌خام ایران در بازار، حلقه‌های مفقوده هستند که خریداران در مورد دریافت آن تعجیل دارند، گفت: ایران می‌تواند با هماهنگی و برنامه‌ریزی، فروش بخشی از نفت ونزوئلا را هم به عهده گیرد. به گزارش ایلنا، فریدون برکشلی؛ درباره تغییرات سیاسی در کاخ‌سفید و تأثیر احتمالی بر لغو تحریم و تسهیل صادرات نفت ایران اظهار داشت: اکثر کارشناسان و ناظران بازار معتقدند که با تغییرات ۲۰ ژانویه در کاخ‌سفید، احتمال بازگشت تدریجی و بلکه کامل ایران به بازار جهانی نفت، دور از انتظار نیست. البته بایدن در جریان فعالیت‌های انتخاباتی و پس از آن، اشارات مستقیم و مشخصی در مورد لغو تحریم‌ها علیه ایران نداشت، اما تعدادی از اعضای تیم او اشاراتی به روابط ایران و آمریکا داشتند که حکایت از امکان تغییر شرایط داشت. وی افزود: بایدن در روز اول ورود به کاخ‌سفید ۱۷ مورد فرمان اجرایی صادر کرد که سه مورد آن مربوط به انرژی بود. الف- لغو آزادی فعالیت‌های اکتشاف و استخراج در زمین‌های فدرال ب- بازگشت به معاهده آب و هوای پاریس و ج- بازگرداندن مالیات بر روی تولیدکنندگان نفت‌وگاز شیل. مدیر گروه دفتر مطالعات انرژی وین، تصریح کرد: هر سه اقدام فوق تأثیرات بلندمدت بر روی انرژی به‌طور عام و نفت به طور خاص خواهد داشت. اما هنوز هیچ اقدامی که حکایت از لغو تحریم‌های منجر به بازگشت ایران به بازار جهانی نفت باشد، دیده نشده است. البته تیم بایدن اشاراتی به روابط با ایران داشته که مهم است. وی خاطرنشان کرد: البته همین سخنان و توجه بازار جهانی نفت و خریداران سنتی نفت ایران، متوجه این واقعیت شده‌اند که شرایط و روابط دو کشور احتمالاً در مسیری بهتر از گذشته قرار دارد. همین وضعیت هم موجب شده که رفت‌وآمدهای محدودی برای برداشت از ایران به‌چشم می‌خورد و منابع ثانویه گزارشاتی را منتشر می‌کنند که عرضه محدود نفت ایران در حال شکل‌گیری است. برکشلی؛ گفت: ترامپ از زمانی که برجام را پاره کرد تا آخرین روزی که در کاخ‌سفید بود، جمعاً ۱۰۰۵۷ فقره تحریم بر علیه ایران اعمال کرد که شامل افراد، شرکت‌ها، بانک‌ها، شرکت‌های بیمه، کشتی‌ها و حتی ساختمان‌های متعلق به ایران هم می‌شد. تعداد این تحریم‌ها تقریبا هر ۴۸ ساعت، یک تحریم بود. امروز که کمتر از یک ماه از روی کار آمدن بایدن می‌گذرد، هنوز هیچ تحریم جدیدی اعمال نشده است، بنابراین بازار اشتباه نمی‌کند. آنگاه که سروکله خریدار پیدا می‌شود، نشان از آن دارد که خریداران می‌کوشند حتی‌المقدور اول صف باشند، اما بدیهی است که هنوز قدری زود است که بتوان با قطعیت نظری داد. وی درباره امکان بازگشت به بازارهای سنتی نفت، خاطرنشان کرد: شاید تصرف مجدد همه بازارهای قبل از تحریم، امکان‌پذیر نباشد. پالایشگاه‌ها قابلیت دریافت و کوکتل‌سازی نفت‌خام‌های متفاوت را در سال‌های گذشته تجربه کرده‌اند. البته بعضی از انواع نفت‌خام ایران در بازار، حلقه‌های مفقوده هستند که خریداران در مورد دریافت آن تعجیل دارند. اما کل بازار مانند یک استخر آب است، از هر کجا که چند سطل آب برداریم، تأثیر آن در مجموع استخر خواهد بود و برعکس وقتی است که مقداری آب، اضافه می‌شود.

تولیدکنندگان شناور پا پس می‌کشند

مدیر گروه دفتر مطالعات انرژی وین، بیان کرد: لیبی در ۲۰۲۰ با ۷۰۰ هزار بشکه در روز بازگشت. امروز هم ۳,۱ یا شاید ۴,۱ میلیون بشکه در روز وارد بازار می‌کند. البته چنانچه بازگشت ایران و ونزوئلا به بازار همزمان شود، یعنی بیش از پنج میلیون ورودی جدید به بازار که حجم بالایی است. برای جلوگیری از سقوط سطح قیمت‌ها، اوپک‌پلاس و البته در رأس آنها عربستان که حالا به نقش تولیدکننده شناور دهه ۱۹۸۰ بازگشته، لازم است تا از تولید خود کم کنند. در غیر این صورت، احتمال کاهش قیمت در سه ماهه سوم ۲۰۲۱ زیاد خواهد بود.

ایران می‌تواند نفت ونزوئلا را هم بفروشد

وی با بیان اینکه بازار و شرکای ایران در اوپک، می‌دانند که نمی‌توانند نفت ایران را نادیده بگیرند. گفت: البته تلاش هم لازم است. هم در بخش تولید و بهینه کردن آن، و هم در زمینه بازاریابی و عرضه جهانی. دشواری خاص و نگران‌کننده‌ای که فراتر از توان صنعت نفت ایران باشد، وجود ندارد. من حتی فکر می‌کنم ایران می‌تواند با هماهنگی و برنامه‌ریزی، فروش بخشی از نفت ونزوئلا را هم به‌عهده گیرد، همان‌گونه که در دوران پرزیدنت چاوز، ایران به بازاریابی نفت این کشور کمک می‌کرد.

آیا لغو تحریم‌ها مشکل سوئیفت را حل می‌کند؟

برکشلی؛ درباره روان شدن نقل‌وانتقالات پولی توضیح داد: در واقع بحث نقل‌وانتقالات مالی، موضوع اصلی و بغرنج ارتباطات بین‌المللی ایران است. سوئیفت که ناظر بر بخش اعظم نقل‌وانتقالات مالی جهان است، بر روی ایران بسته است. این مسأله خیلی هم به تحریم‌ها، ارتباط ندارد. البته تحریم آن را نهادینه کرده است. نظام بانکی بین‌المللی ما، مانند صرافی کار می‌کند. بیشتر بانک‌ها در کنار کارهای بانکی معمول خود یک صرافی هم دارند. نمی‌توان میلیاردها دلار منابع مالی را از طریق نظام صرافی نقل‌وانتقال داد یعنی لغو تحریم‌ها، مشکل سوئیفت ایران را حل نمی‌کند.

یک دوراهی نفس‌گیر در تجارت نفت ایران

وی ادامه داد: ایران پیمان FATF را نپذیرفته است. در سال‌های ۲۰۱۵ و ۲۰۱۶ هم که بخش زیادی از تحریم‌ها برطرف شده بودند، ایران نمی‌توانست، مانند بقیه کشورها مراودات مالی بین‌المللی داشته باشد. معاهده FATF برای مقابله با پولشویی و نقل‌وانتقالات غیرقانونی در جهان وضع شده است. اما این معاهده از کشورهای عضو می‌خواهد تا کلیه کانال‌های انتقالات مالی خود را اعلام کنند. در صورت اعمال تحریم‌های جدید، در دوره بعدی، ایران تمام دست‌های خود را رو کرده و عملا همان نظام صرافی هم دیگر غیرعملیاتی شده و این دوراهی سخت و نفس‌گیری است که اقتصاد و تجارت بین‌المللی ایران را زمین‌گیر کرده است. مدیر گروه دفتر مطالعات انرژی وین تأکید کرد: در واقع بحث نقل‌وانتقالات مالی اقتصاد ایران با جهان، محدود به عرضه جهانی نفت نیست. در هر فعالیت بین‌المللی اعم از صادرات، واردات، سرمایه‌گذاری و عملیات مالی و پولی، اقتصاد کشور با این محدودیت روبه‌روست و غالباً هم روش‌های متفاوت، هزینه‌های اضافی زیادی به اقتصاد ایران تحمیل می‌کند. یعنی بحث نحوه تعامل با دنیاست. لازم به ذکر است که نظام بانکی رسمی ایران هم به دلیل فاصله نسبتاً طولانی با اقتصاد جهان، ظرفیت‌ها و قابلیت‌های لازم را کسب نکرده و نیازمند بازآموزی است.

بازارهای اشغال‌شده را پس می‌گیریم؟

وی با اشاره به موضوع اشغال بازار ایران از سوی کشورهای دیگر مثل عراق، گفت: در بازار نفت، هیچ دوستی، دائمی نیست و هیچ دشمنی هم دائمی نیست. این قواعد روابط بین‌الملل است. دوستی‌ها و دشمنی‌ها، منبعث از منافع ملی کشورهاست. برکشلی؛ افزود: برخی از انواع نفت‌خام ایران و عراق دارای ویژگی‌های کیفیتی، مشابهی هستند. بدیهی است که وقتی خریداران، نفت ایران را از دست دادند، به سمت نفت‌خام‌های نزدیک به مشخصات نفت ایران رفتند. این به‌خصوص در مورد میادین نزدیک مرزها و یا میادین مشترک صادق است. حالا باید به دنبال راهکارها بود. زمانی بحث بازاریابی مشترک نفت‌خام در اوپک، مطرح بود. در دورانی هم موضوع وام سهمیه یا به اصطلاح quota loan مطرح شد. بدین معنا که هر زمان کشوری به هر دلیل امکان عرضه نفت خود را از دست می‌داد، سهمیه رسمی خود را به اعضای دیگر واگذار می‌کرد. این رویه خصوصاً میان تولیدکنندگان همسایه برقرار می‌شد. گاه به دلیل حوادث طبیعی، آتش‌فشان، جنگ و مانند آنها، عرضه جهانی عضوی، متوقف می‌شد، کشورها، سهمیه خود را به عضو دیگری واگذار می‌کردند، در بازگشت به شرایط عادی، وام سهمیه را باز پس می‌گرفتند. وی گفت: این رویه دیگر به طور رسمی وجود ندارد، اما بدیهی است که وقتی عضوی پس از مدتی غیبت به بازار برمی‌گردد، فضا برای ورود باید از طریق کاهش تولید، سایر تولیدکنندگان مهیا شود. در غیبت چنین هماهنگی، بازار با اشباع مواجه شده و به فشار بر روی قیمت نفت می‌انجامد. خریداران نفت هم به تنوع‌بخشی در سبد خریدهای خود اهمیت می‌دهند. خروج ایران از بازار، حلقه مفقوده‌ای را در بازار ایجاد کرده که خریداران و پالایشگران از حضور آن استقبال می‌کنند.

چالش ایران با آرامکو و ادناک برای بازاریابی در آسه آن

مدیر گروه دفتر مطالعات انرژی وین، یادآور شد: ورود به بازارهای جدید، چالشی دشوار است. حتی در شرایطی که تحریم و محدودیتی در عرضه نفت نیست، تولیدکنندگان بزرگ به دنبال بازارسازی و گسترش افق حضور خود در بازارها هستند. این موضوع به‌خصوص برای صنعت نفت ایران، مهم‌تر است. ایران در آمریکا و بخش مهمی از اروپا، حضور ندارد. بخش عمده بازار ایران محدود به آسیاست. البته ایران در آفریقا هم زمینه‌های خوبی دارد اما میزان فروش اندک است. وی تأکید کرد: اهمیت تنوع بخشیدن به مقاصد صادراتی برای همه تولیدکنندگان اهمیت زیادی دارد. از همین‌رو است که شرکت‌های بزرگ ملی نفت، می‌کوشند تا در کشورهای مهم مصرف‌کننده پالایشگاه خریداری کنند و یا اینکه ظرفیت پالایشی ایجاد کنند. در مورد بازارهای جدید، بحث دیپلماسی نفتی هم به صورت جدی‌تری ورود پیدا می‌کند. سبد خریداران نفتی ایران کوچک بود و احتمالاً حالا هم کوچک‌تر خواهد بود. تقریبا ۷۰ درصد نفت‌خام ایران فقط راهی چهار کشور بود. اکنون هم انتخاب‌ها برای ایران همچنان محدود خواهد بود. در آسیا، منطقه آسه‌آن (ASEAN)، بازار بزرگی است. شرکت‌های ملی نفت مانند آرامکو و ادناک، با قدرت در حال گشودن این بازارها هستند. وابستگی به چند کشور محدود برای بازاریابی، ممکن است به وابستگی‌های سیاسی و اقتصادی هم منتهی شود. به عبارت دیگر دیپلماسی خرید نفت بر دیپلماسی عرضه و فروش غلبه خواهد کرد، صنعت نفت ایران، با ریسک از دست دادن هویت بین‌المللی خود مواجه است. مسؤولیت و ظرفیت یک شرکت بزرگ نفتی به نفت‌فروشی، محدود نمی‌شود.

کیوسک اخبار

رکوردزنی نفت در باسکول قیمت

قیمت نفت در معاملات روز جمعه گذشته تحت‌تأثیر امیدها به احیای اقتصادی و محدودیت عرضه اوپک و متحدانش، تا نزدیکی مرز ۶۰ دلار در هر بشکه پیش رفت. به گزارش ایسنا، بهای معاملات نفت برنت با ۵۰ سنت معادل ۰,۹ درصد، در ۵۹ دلار و ۳۴ سنت در هر بشکه بسته شد در حالی که اواسط معاملات تا مرز ۵۹ دلار و ۷۹ سنت پیش رفته بود که بالاترین قیمت از ۲۰ فوریه سال گذشته به این طرف بود. بهای معاملات وست‌تگزاس اینترمدیت با ۶۲ سنت معادل ۱,۱ درصد افزایش، در ۵۶ دلار و ۸۵ سنت در هر بشکه بسته شد. شاخص نفت آمریکا اواسط معاملات تا مرز ۵۷ دلار و ۲۹ سنت صعود کرده بود که بالاترین قیمت از ۲۲ ژانویه سال گذشته بود. نفت آمریکا هفته گذشته حدود ۹ درصد رشد کرد که بزرگ‌ترین رشد از اکتبر بود و تا حدودی تحت‌تأثیر کاهش ذخایر نفت آمریکا به پایین‌ترین سطح از مارس روی داد. نفت برنت حدود شش درصد رشد هفتگی داشت. به گفته ادوارد مویا؛ تحلیلگر ارشد شرکت OANDA در نیویورک، نفت برنت اکنون که اوپک‌پلاس موفق شده است عمده نگرانی‌ها در بخش عرضه را رفع کند و خوش‌بینی به بهبود وضعیت همه‌گیری در سطح جهانی، به سطح ۶۰ دلار چشم دوخته است. عوامل بنیادین برای نفت قوی مانده است اما با توجه به روند صعودی اخیر، احتمال تحکیم قیمت‌ها وجود دارد. آخرین باری که نفت برنت در ۶۰ دلار معامله شد، هنوز همه‌گیری کووید۱۹ شیوع پیدا نکرده بود، اقتصادها باز بودند و تقاضا برای سوخت بالاتر بود. عرضه واکسن‌های کووید۱۹ امیدها به رشد تقاضا برای نفت را تقویت کرده است اما حتی خوش‌بین‌هایی مانند اوپک که انتظار دارد بازار تا پایان سال ۲۰۲۱ دچار کمبود عرضه بماند، انتظار ندارند مصرف نفت تا سال ۲۰۲۲ به سطح پیش از شیوع پاندمی برگردد. به گفته بیورنار تونهاگن؛ مدیر بازارهای نفت در شرکت تحقیقاتی ریستاد انرژی، آنچه امروز به بازار کمک کرده و دلیل محکم‌تری برای رشد قیمتی است که مشاهده می کنیم، یک بار دیگر مربوط به عربستان‌سعودی و شرکت آرامکو است. آرامکو قیمت فروش رسمی نفت عرب لایت به شمال غربی اروپا در مارس را یک دلار و ۴۰ سنت در هر بشکه نسبت به ماه پیش افزایش داد. این افزایش قیمت نشان‌دهنده اعتماد بیشتر عربستان‌سعودی به دورنمای تقاضا و تقویت حس خوش‌بینی است. کمیته نظارتی مشترک وزیران اوپک‌پلاس در نشست روز چهارشنبه هفته گذشته توصیه‌ای برای تغییر سیاست نفتی نداشتند که نشان‌دهنده رضایت آنها از وضعیت فعلی است. در این بین، شمار دکل‌های حفاری نفت آمریکا که معیاری برای سنجش تولید آینده است، در پنج ماه گذشته به طور متوالی رشد کرده است. طبق گزارش شرکت خدمات انرژی بیکرهیوز، شمار دکل‌های حفاری نفت هفته گذشته با چهار حلقه افزایش، به ۲۹۹ حلقه رسید که بالاترین میزان از ماه مه بود. شمار دکل‌های حفاری گاز با چهار حلقه افزایش، به ۹۲ حلقه رسید که بالاترین میزان از آوریل بود. براساس گزارش رویترز، با این حال روند بهبود در آمریکا آهسته بوده است. دولت آمریکا هفته گذشته پیش‌بینی کرد تولید نفت این کشور تا سال ۲۰۲۳ به رکورد ۱۲,۲۵ میلیون بشکه در روز سال ۲۰۱۹ بازنخواهد گشت. تولید سال ۲۰۲۰ به میزان ۶,۴ درصد کاهش یافت و به ۱۱,۴۷ میلیون بشکه در روز رسید.

هدف روسیه پایبندی صددرصدی به توافق اوپک‌پلاس

معاون نخست‌وزیر روسیه، اعلام کرد که این کشور به‌دنبال پایبندی صددرصدی به توافق کاهش تولید اوپک‌پلاس است. به گزارش تاس، الکساندر نواک؛ اعلام کرد که روسیه قصد دارد برای حمایت از بازار جهانی نفت به‌طور صددرصد به سهمیه کاهش تولید خود در توافق سازمان کشورهای صادرکننده نفت (اوپک) و متحدانش (اوپک‌پلاس) پایبند باشد. وی همچنین اظهار کرد که پایش تولید نفت کشورهای عضو ائتلاف اوپک‌پلاس اهمیت دارد. کمیته مشترک وزارتی نظارت بر توافق تولیدکنندگان عضو و غیرعضو سازمان کشورهای صادرکننده نفت (اوپک) موسوم به JMMC روز چهارشنبه با بررسی گزارش ماهانه تهیه‌شده توسط کمیته مشترک فنی (JTC) اوپک و غیراوپک و داده‌های مربوط به تولید نفت‌خام ائتلاف اوپک‌پلاس در ماه دسامبر سال ۲۰۲۰، از عملکرد مثبت کشورهای شرکت‌کننده استقبال کرد. مجموع پایبندی این ائتلاف در این ماه به توافق اولیه اوپک‌پلاس ۱۰۱ درصد بود که بر پایبندی حداکثری کشورهای شرکت‌کننده به این توافقنامه تأکید می‌کند.

اخبار شرکت‌ها

اجرای پروژه اصلاح ساختاری سیستم فیلتر یونیت‌های ایمنی در پالایشگاه گاز شهیدهاشمی‌نژاد

رئیس کمیته خودکفایی شرکت پالایش گاز شهیدهاشمی‌نژاد، از اجرای پروژه اصلاح ساختاری سیستم فیلتر یونیت‌های ایمنی در این مجتمع گازی خبر داد. به گزارش مناقصه‌مزایده به نقل از روابط‌عمومی شرکت پالایش گاز شهیدهاشمی‌نژاد، سیدمهدی محمودی؛ با اعلام این خبر، افزود: با توجه به هزینه خرید بسیار بالای این تجهیز و حساسیت آن به دلیل استفاده همکاران در شرایط خاص و همچنین وضع تحریم‌های موجود، ساخت و داخلی‌سازی پروژه مذکور در دستور کار کمیته خودکفایی پالایشگاه قرار گرفت. وی اظهار داشت: در راستای تأکیدات مقام‌معظم‌رهبری و توجه به موضوع اقتصاد مقاومتی و خودکفایی در اقلام وارداتی، متخصصان صنعت گاز با تکیه بر توان، دانش فنی و مهندسی معکوس موفق به طراحی سیستم فیلتر یونیت‌های ایمنی شدند که این پروژه که قابل کاربری در کلیه صنایع وابسته نفت، گاز و پتروشیمی می‌باشد پس از ۱۲ ماه تلاش با موفقیت کامل به پایان رسید. محمودی؛ تصریح کرد: در این طرح ضمن ساخت و باز طراحی قطعات حساس با رویکرد اصلاحی، قطعات داخلی بالاخص جاذب‌های مورد استفاده در آن بررسی و بهبود یافت. این مقام مسؤول، با بیان اینکه پروژه اصلاح ساختاری سیستم فیلتر یونیت در محیط‌های آلوده و ناشی از گازهای سمی کاربرد دارد، تصریح کرد: این تجهیز قابلیت اتصال همزمان چهار عدد ماسک تنفسی را دارد که وظیفه فیلتراسیون هوای تأمین شده توسط کمپرسور را برعهده دارد. وی خاطرنشان ساخت: تغییر ماهیت و نوع جاذب‌ها، جداسازی و حذف گازهای ناخالص و آلاینده، قابلیت شارژ کارتریج در مقایسه با نمونه خارجی و استفاده از آن در موارد متعدد از دستاوردهای این پروژه است. این مقام مسؤول، در پایان از زحمات گروه فنی پروژه به‌ویژه آقایان سلیمانی‌مهر و کوهزاد که در طراحی و اجرای این سیستم نقش به‌سزایی داشتند تشکر و قدردانی نمود.