فراخوان‌های امروز

شهرداری رفسنجان
شرکت پالایش نفت بندرعباس (سهامی عام)
NAK
شرکت توزیع نیروی برق استان کردستان (سهامی خاص)
شرکت آب و فاضلاب شرق استان تهران
شرکت مدیریت تولید برق ری
شرکت صنعتی و معدنی گل‌گهر
شهرداری زنجان
شرکت چاپ و نشر بانک ملی ایران

روزنامه
مناقصه مزایده

قانونو
شبکه اجتماعی
یک اتفاق خوب برای پرسشگران قانون دوست
Qanoono.ir
پرسش و پاسخ معاملاتی خود را در این سایت بیابید
دانستن؛ رمز ماندن

شنبه ۲۸ فروردین ۱۴۰۰ ▪ ۴ رمضان ۱۴۴۲ ▪ سال شانزدهم ▪ شماره ۳۲۲۰ ▪ قیمت ۳۵۰۰۰ ریال ▪ ۸ صفحه
اجتماعی، فرهنگی، سیاسی، اقتصادی
Saturday ▪ 17.Apr.2021 ▪ Vol.16 ▪ No.3220 ▪ 35000 RIs ▪ ISSN:2008-2886

تسهیل شرایط استخراج رمزارز در ایران

وزارت صنعت،معدن‌وتجارت در ابلاغیه‌ای با موضوع مانع‌زدایی و پشتیبانی از تولید در جهت استخراج رمزارز، در پی اجرای شعار سال و پیرو سلسله جلسات بهبود فضای کسب‌وکار، اصلاحیه دستورالعمل‌های استخراج رمزارزها را صادر کرد. به گزارش مناقصه‌مزایده، مفاد این اصلاحیه به شرح زیر است: - حداقل توان مصرفی مجاز برای صدور مجوز از ۲۵۰ کیلووات به ۱۰۰ کیلووات کاهش می‌یابد. - قید سه سال از صدور مجوز برای واحدهای غیرفعال موضوع تبصره‌های ۲ و ۸ حذف می‌گردد...

صفحه ۲

فضای رانت‌دهی و رانت‌خواهی در حوزه معادن!

صفحه ۶

طرح آتلیه مناقصه مزایده

کیوسک مناقصه و مزایده

به بهانه ابلاغیه جدید مناقصات محدود

آخرین روزهای دولت و تلاش برای حضور بخش خصوصی واقعی در مناقصات!

صفحه ۱

توسط یک بانک دولتی رخ داد

مزایده وثایق ملکی ضامن به جای مزایده املاک ترهینی وام گیرنده!

نظام معیوب و نامولد بانکداری ایران طی بیش از یک دهه اخیر نه‌تنها بسیاری از فعالیت‌های تولیدی کشور را زمین‌گیر کرده بلکه چالش‌های متعددی را نیز برای حامیان بخش تولید بوجود آورده است. به گزارش مهر، چالش‌های نظام بانکداری کشور بر کسی پوشیده نیست؛ اگرچه معدودی از بانک‌های کشور همچنان در مسیر حمایت از بخش واقعی اقتصاد حرکت می‌کنند و حامی تولید و اشتغال...

صفحه ۷

قیمت‌گذاری دستوری خودرو حافظ منافع مردم یا انحصارطلبی؟

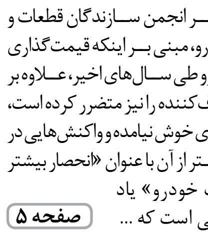

اظهارنظر اخیر دبیر انجمن سازندگان قطعات و مجموعه‌های خودرو، مبنی بر اینکه قیمت‌گذاری دستوری خودرو طی سال‌های اخیر، علاوه بر تولیدکننده، مصرف‌کننده را نیز متضرر کرده است، گویا به مذاق بسیاری خوش نیامده و واکنش‌هایی در پی داشته که بیشتر از آن با عنوان «انحصار بیشتر مجموعه صنعت خودرو» یاد شده؛ این در حالی است که ...

صفحه ۵

ابلاغ دستورالعمل صیانت و حمایت از گزارشگران تخلف و فساد در صنعت برق

صفحه ۸

رئیس‌جمهوری اعلام کرد: صنعت پتروشیمی؛ تأمین‌کننده ۹۰ درصد ارز نیمایی کشور در سال ۹۹

صفحه ۴

به بهانه ابلاغیه جدید مناقصات محدود

آخرین روزهای دولت و تلاش برای حضور بخش خصوصی واقعی در مناقصات!

گروه اقتصادی | مناقصه مزایده

تنها چندماه به پایان عمر دولت روحانی باقی مانده است. دولتی که همچنان امیدوار به فرجامی خوش برای برجام است و از سوی دیگر می‌خواهد که با کارنامه‌ای موفق مسیر واگذاری به دولت بعد را هموار کند. از سوی دیگر بخش‌خصوصی به‌عنوان نیروی محرک قوی برای توسعه اقتصاد قرار دارد که می‌تواند کارنامه دولت را پربار کند. اما وجود برخی قوانین مانع از دستیابی به این هدف است. به‌عنوان نمونه حضور شرکت‌های وابسته به دولت در برگزاری مناقصات باعث شده تا بسیاری از پیمانکاران بخش‌خصوصی قید پیروزی در مناقصات را بزنند. حال در آخرین روزهای عمر دولت روحانی، هیأت‌وزیران در هفته‌ای که گذشت با ابلاغیه‌ای نحوه برگزاری مناقصات محدود را اصلاح کردند. به همین مناسبت نگاهی داریم به برگزاری مناقصات، انواع مناقصه و در نهایت ابلاغیه اخیر دولت.سازمان‌های دولتی به مثابه اشخاص حقوقی حقوق عمومی، مانند سایر اشخاص نیازهایی دارند و ناچارند که از طریق انجام معاملات دولتی، کالاها و خدمات مورد نیاز خود را تأمین کرده و کالاهای مازاد خود را بفروشند. اما از آن جهت که سازمان‌های دولتی باید مصلحت عموم مردم را در معاملات خود رعایت کنند، ناچارند از طریق تشریفاتی همچون مناقصه یا مزایده این امر را انجام بدهند. در قانون برگزاری مناقصات، احکام مربوط به مناقصات دولتی بیان شده است. براساس ماده ۲ این قانون، مناقصه فرآیندی است رقابتی برای تأمین کالاها و خدمات موردنظر که موضوع معامله به مناقصه‌گری که کمترین قیمت متناسب را پیشنهاد کرده باشد واگذار می‌شود.

انواع مناقصه

براساس ماده ۴ قانون برگزاری مناقصات، مناقصات از نظر روش دعوت مناقصه‌گران به دو نوع مناقصه عمومی و مناقصه محدود طبقه‌بندی می‌شود. مناقصه عمومی: مناقصه‌ای است که در آن فراخوان مناقصه از طریق آگهی عمومی به اطلاع مناقصه‌گران می‌رسد. مناقصه محدود: مناقصه‌ای است که در آن به تشخیص و مسؤولیت بالاترین مقام دستگاه مناقصه‌گزار، محدودیت برگزاری مناقصه عمومی با ذکر ادله تأیید شود. بر این اساس، مناقصه محدود هم مانند مناقصه عمومی است، با این تفاوت که در مناقصه محدود، اداره یا مؤسسه دولتی، مناقصه را بین عموم مردم ترتیب نمی‌دهد. بلکه به اختیار خود، اشخاصی را که برای شرکت در مناقصه مناسب تشخیص می‌دهد انتخاب کرده و صرفاً مناقصه را میان آنها برگزار می‌کند.

برگزاری مناقصه محدود

به منظور برگزاری مناقصه محدود میان تعدادی از پیمانکاران، اداره بایستی ابتدا مناقصه‌گران را مورد ارزیابی قرار دهد تا ببینند کدامیک از آنها برای تأمین کالا یا خدمت مورد نظر مناسب هستند. به این منظور، ابتدا سازمان معیارهایی برای ارزیابی شرکت‌کنندگان در مناقصه تعیین می‌کند و کسانی که متقاضی شرکت در مناقصه هستند، اسناد ارزیابی مربوط را تحویل گرفته و آنها را تکمیل می‌کنند و به سازمان تحویل می‌دهند. پس از آن، سازمان دولتی با توجه مشخصات مناقصه‌گران، تجربه آنان، تضمین کیفیت کالاها و خدمات، حُسن‌سابقه و توان مالی آنها برای انجام کار مورد نظر، فهرستی از مناقصه‌گرانِ مورد تأیید خود را تهیه کرده و مناقصه را صرفاً میان آنان ترتیب می‌دهد که به چنین مناقصه‌ای مناقصه محدود گویند.

اصلاح نحوه برگزاری مناقصات محدود

معاون اول رئیس‌جمهوری، مصوبه مربوط به اصلاح نحوه برگزاری مناقصات محدود را ابلاغ کرد. در واقع با امضای اسحاق جهانگیری، مصوبه مربوط به اصلاح نحوه برگزاری مناقصات محدود ابلاغ شد. هیأت وزیران در جلسه مورخ ۲۲ فروردین‌ماه ۱۴۰۰، با اصلاح مصوبه مربوط به نحوه برگزاری مناقصات محدود موافقت کرد. به موجب این تصمیم، شرکت‌های وابسته به دستگاه‌های اجرایی، موضوع ماده(۲۹) قانون برنامه پنجساله ششم توسعه، نهادهای نظامی و انتظامی، تعاونی‌های کارکنان یا صندوق‌های بازنشستگی و شرکت‌های زیرمجموعه آنها به‌عنوان پیمانکار، تأمین‌کننده یا مشاور مجاز به شرکت در مناقصه‌های محدود نیستند. منظور از شرکت‌های وابسته، شرکتی است که بیش از ۵۰ درصد سهام آنها متعلق به مناقصه‌گزار باشد. حال سؤالی که باقی می‌ماند اینکه دولت چرا این‌قدر دیر به یاد اصلاح نحوه برگزاری مناقصات محدود افتاده است و آیا نمی‌شد در نخستین روزهای کاری خودش آن را اصلاح می‌کرد؟

ارائه نظریه مدیریت ایرانی از سوی عضو مجمع تشخیص مصلحت نظام

عضو مجمع تشخیص مصلحت نظام، نظریه مدیریت ایرانی را ارائه کرد. به گزارش سایت دولت‌بهار، در بخش‌هایی از سخنان محموداحمدی‌نژاد؛ آمده است: در هفت دهه اخیر، علی‌رغم وجود مدیریت‌های گوناگون، با سلایق گوناگون، انگیزه‌های گوناگون و استفاده از مکاتب و نظریه‌های مدیریتی متفاوت و علی‌رغم تلاش‌های بسیار گسترده در کلیه زمینه‌ها، ما شاهد این هستیم که مشکلات اساسی جامعه ایرانی، علی‌رغم نوسانات جزیی که در مقاطع گوناگون زمانی، نشان می‌دهند، همچنان پایدار هستند. به همین دلیل سراغ زیرساخت‌ها و زیربناها رفتیم تا ببینیم علت‌های اساسی چیست؟ لازم است؛ این تذکر را بدهم که بنده به‌عنوان کوچک‌ترین آحاد مردم ایران، سطوح مختلف مدیریتی را در این کشور تجربه کرده‌ام. از پایین‌ترین سطوح در بخشداری و مدیریت‌های پایین، مدیریت‌های میانی، در استانداری، مشاور استاندار، استاندار، مشاور وزیر، شهرداری تهران و ریاست‌جمهوری و اداره دولت را تجربه کرده‌ام. گرچه ممکن است این آمارهایی که عرض کردم در دوره دولتی که بنده مسؤول بودم، یک مقداری به سمت بهبود، نوسان داشته باشد اما اصل بحث ما را تحت‌تأثیر قرار نمی‌دهد. یک زمانی دولت یا کل سیستم برای انجام یک کار، یک تصمیمی می‌گیرد و آن را داخل سیستم پمپاژ می‌کند و بعد وقتی می‌رویم در هر سطحی بُرش می‌زنیم، می‌بینیم مسأله تغییر کرده است. به لایه‌های پایین که می‌رسیم، می‌بینیم کلاً هیچ شده است و اصلاً چیز دیگری از آن درمی‌آید. قرار بوده به مشهد برود ولی از اهواز سردرمی‌آورد. قرار بوده به اهواز برود، از کرمانشاه سردرمی‌آورد. اصلاً موضوع عوض می‌شود. چرا؟ چون کل کسانی که دست‌اندرکار هستند، توجیه نیستند و دریافت واحدی از آن نظریه و تصمیم ندارند، ضمن اینکه ساختاری که طراحی شده، آن ساختار، نمی‌تواند این مأموریت را انجام بدهد.

وعده پاسخ مناسب جمهوری اسلامی به حرکت تروریستی دشمنان در نطنز

نائب‌رئیس کمیسیون امنیت ملی مجلس، گفت: دشمنان باید بدانند که پاسخ مناسب به حرکت تروریستی خود را در عرصه عمل دریافت خواهند کرد. عباس مقتدایی؛ نماینده مردم اصفهان در مجلس شورای اسلامی در گفت‌وگو با فارس، گفت: در روزهای اخیر شاهد اقدامات سیاسی و تروریستی آمریکا و رژیم‌صهیونیستی علیه جمهوری اسلامی ایران هستیم که اقدام تروریستی آنها در نطنز ثمره حرکت‌های تروریستی آنهاست. وی افزود: اگر اقدامات پیش‌بینی شده از سوی جمهوری اسلامی ایران در بحث پدافند غیرعامل نبود، حمله تروریستی آنها به تأسیسات نطنز به یک جنایت بزرگی تبدیل می‌شد و مردم نیز از این حرکت تروریستی آسیب می‌دیدند. نائب‌رئیس کمیسیون امنیت ملی و سیاست خارجی مجلس، اظهار داشت: آمریکا و رژیم‌صهیونیستی باید بدانند که در نطنز باد کاشته و طوفان درو کرده‌اند و این طوفان آنها را به زمین خواهد زد. مقتدایی؛ خاطرنشان کرد: غنی‌سازی ۶۰ درصد که در راستای تأمین نیازهای صلح آمیز هسته‌ای ماست، یک چشمه از توانمندی‌های جمهوری اسلامی ایران است و دشمنان باید بدانند که پاسخ مناسب به حرکت تروریستی خود را در عرصه عمل دریافت خواهند کرد. وی با اشاره به مذاکراتی که با طرف‌های برجام اکنون در حال انجام است، اظهار داشت: تا دو، سه روز آینده این مذاکرات به پایان می‌رسد و دیگر تمدید نمی‌شود و پس از آن نوبت اقدام و عمل خواهد بود و تا زمانی که آنها به تعهداتشان عمل نکنند مذاکرات دیگری انجام نمی‌شود. نائب‌رئیس کمیسیون امنیت ملی و سیاست خارجی مجلس، اظهار داشت: غنی‌سازی ۶۰ درصد همان‌طور که گفتم متناسب با نیازهای صلح‌آمیز هسته‌ای ماست و حرکت در این مسیر در واقع فرصت خوبی برای استفاده از توان داخلی کشور به منظور افزایش غنی‌سازی اورانیوم است.

با خرید اشتراک ویژه در سایت
Qanoonnameh.ir
می‌توانید نسخه الکترونیکی این نشریات را با نصف قیمت در اختیار داشته باشید

- ۱۰- قوانین و مقررات سرمایه‌گذاری و مشارکت عمومی-خصوصی
- ۹- قوانین و مقررات مناقصه مزایده «ویرایش آخر (دهم)»
- ۶و۵- قوانین تنظیم بخشی از مقررات مالی دولت
- ۸- قوانین و مقررات خرید خدمات مشاوره
- ۱۳- قوانین و مقررات معاملات بانک‌ها (به زودی)

همچنین نشریات زیر کاملا رایگان و بدون ثبت‌نام در دسترس است

فصلنامه قانونو

- ۳- قانون و مقررات بودجه ۹۷ کل کشور
- ۱- قانون برنامه ششم توسعه
- ۴- قوانین و مقررات حمایت از کالای ایرانی و تولید ملی
- ۷- قانون بودجه ۹۸ کل کشور
- ۱۱- قانون و مقررات بودجه ۹۹ کل کشور

حملات سایبری گسترده علیه زنجیره تأمین واکسن کووید۱۹

واحد امنیت سایبری شرکت IBM به‌تازگی پی برده که حملات سایبری علیه شرکت‌های فعال در زنجیره تأمین واکسن کووید۱۹ که اواخر سال گذشته برای نخستین‌بار شناسایی شدند، بسیار گسترده‌تر از تصور اولیه هستند. به گزارش ایسنا، شرکت IBM که فراهم‌کننده خدمات ابری است، اعلام کرد این اواخر کمپین فیشینگی را شناسایی کرده که ۴۴ شرکت فعال در بخش لجستیکی توزیع واکسنهای کووید۱۹ در ۱۴ کشور را هدف گرفته است. این کمپین سازمان‌های مرتبط با زنجیره سرد واکسن کووید۱۹ را هدف گرفته که فرآیند مورد نیاز برای نگهداری دوزهای واکسن در یک دمای بی‌نهایت پایین در فاصله انتقال از مراکز تولید به محل‌های تزریق واکسن است. براساس گزارش رویترز، شرکت IBM اعلام کرد بعضی از ایمیل‌های فیشینگ چند ماه زودتر از تأیید هر نوع واکسنی فرستاده شده بودند. این شرکت پیش‌تر اعلام کرده بود هکرها ایمیل‌هایی که با مهارت آلوده شده بودند را به نام یک مدیر شرکت‌هایر بایومدیکال که یک فراهم‌کننده زنجیره سرد چینی است، ارسال کرده بودند.محققان گروه امنیت سایبری ایکس‌فورس شرکت IBM در یک پست وبلاگ نوشتند: حملات علیه زنجیره تأمین سرد، ریسک دزدی مالکیت معنوی و مختل شدن احتمالی فعالیت برای ذی‌نفعان در فرآیند حساس حمل واکسن‌ها در مسیرهای طولانی در دماهای ثابت را بارز می‌کند. شرکت IBM گروه هک عامل این حملات را شناسایی نکرده اما پیش از این اعلام کرده بود بر این باور است که این عملیات کار هکرهای دولتی است.

خودی و بی‌خودی

واکسن دوشادوش کرونا!

یکی از مشکلات هوشنگ‌خانی ما این است که در مورد برخی موضوعات، بیشتر از آنچه باید فکر می‌کنیم و ناخن می‌زنیم و دودوتا چهارتایش را در می‌آوریم و حرص اضافه می‌خوریم و خود و دیگران را به‌زحمت می‌اندازیم! فی‌المثل همین سرعت چشمگیر واکسیناسیون در ایران، البته به قصد شوخی یا خدای ناخواسته طعنه عرض نکردم سرعت چشمگیر، بر طبق گفته‌های مسؤولین محترم قرار است تا نیمه اردیبهشت کار واکسیناسیون فاز اول که یک میلیون و سیصد هزار نفرند به اتمام برسد و این درحالی است که طی حدود دوماه‌ونیم گذشته تقریباً چهارصد هزار نفر واکسینه شده‌اند و البته با توجه به آمارهای اعلامی حدود یک میلیون دوز هم برای همین افراد کم‌وکسری داریم، بر فرض از راه رسیدن حدود یک میلیون دوز، قرار است در عرض ۱۵ روز به قاعده دو برابر دوماه‌ونیم گذشته، واکسن تزریق شود و این رکورد هرچند که هنوز به آن دست پیدا نکردیم ولی بسیار غرورآفرین است!

با احتساب رکورد عجیبی که قرار است به ثبت برسد و تأمین هر مقدار واکسنی که لازم است (با فرض دیر و زود دارد، سوخت‌وسوز ندارد!) دستکم ۳۰ ماه طول می‌کشد که واکسیناسیون تمام شود، بگو خب!

طبق آنچه سازمان بهداشت جهانی گفته است واکسن‌ها زور بزنند خانه پرش یک‌سال ایمنی می‌آورند، یعنی ما هنوز به یک‌سوم راه واکسیناسیون هم نرسیده‌ایم باید همزمان واکسن یادآوری فاز اولی و دومی‌ها را بزنیم و با همین دست فرمان تا خود ویروس دست به‌کار نشده و با جهش جدیدی خودش، خودش را از بین نبرده است تا قیام قیامت آمار افراد ایمن از کرونا زیر ۲۰ درصد خواهد بود و همچنان ماسک و فاصله‌گذاری و بستری و مرگ‌ومیر به‌راه ... (عرض کردیم که زیاد از حد ناخن می‌زنیم!).

البته اینکه موج جدید فقط مختص ایران نیست و ربط چندانی به دورهمی و سفرهای نوروز و بازارگردی‌ها ندارد و تصمیمات مسؤولین مربوطه در حد اعلای دقت و حساب‌شدگی قرار دارد و این قسم بدیهیات انکارناپذیر و همچنین توان مدیریت و نظارت بی‌بدیل‌مان در واکسیناسیون سراسری (که بعداً شاهد آن خواهیم بود) و چند شاهد غیبی که از راه رسید و یا خواهد رسید، باید عرض کنم که ما جزء کشورهای پیشرو و شگفت‌انگیز در مقابله، کنترل و مهار کرونا و ایضاً جزء کشورهای برتر در زمینه واکسیناسیون سراسری بودیم، هستیم و خواهیم بود!

قبلاً هم عرض کردیم که چهار روز دیگر که نوبت واکسیناسیون سراسری می‌رسد و خدای ناخواسته متوجه می‌شوید که برنامه و سیستم و سامانه به مفت نمی‌ارزد و هزار و یک قطعی و ارور و کم و کسری و اختلاط آماری و اشکالات هویتی و... بروز می‌کند، از حالا به فکر آن درهم‌برهمی و شلوغی و شیرتوشیری احتمالی (که از رگ گردن به شما نزدیک‌تر است) باشید و لااقل همه همت و هنر و مدیریت خود را برای یک شهر چند صدهزار نفره، من‌باب نمونه و آزمایش به‌کار ببندید تا معلوم شود چند مرده حلاج هستید و آیا این گرز خورند پهلوان هست یا خیر!

بماند که می‌دانیم و می‌دانید که سونامی چهارم را به‌چشم می‌بینید و هنوز هیچ بیمارستان صحرایی یا سالن و سوله‌ای را برای سرریز بیماران کرونایی بیمارستانی و یا دیگر بیماران و مصدومین غیرکرونایی، تدارک نکرده‌اید و گذاشته‌اید تا اول فاجعه رخ دهد بعد سوپرمن شوید!

هوشنگ‌خان

تسهیل شرایط استخراج رمزارز در ایران

گروه IT | مناقصه مزایده

وزارت صنعت،معدن‌وتجارت در ابلاغیه‌ای با موضوع مانع‌زدایی و پشتیبانی از تولید در جهت استخراج رمزارز، در پی اجرای شعار سال و پیرو سلسله جلسات بهبود فضای کسب‌وکار، اصلاحیه دستورالعمل‌های استخراج رمزارزها را صادر کرد. به گزارش مناقصه‌مزایده، مفاد این اصلاحیه به شرح زیر است:

- حداقل توان مصرفی مجاز برای صدور مجوز از ۲۵۰ کیلووات به ۱۰۰ کیلووات کاهش می‌یابد.
- قید سه سال از صدور مجوز برای واحدهای غیرفعال موضوع تبصره‌های ۲و۸ حذف می‌گردد. بنابراین صدور مجوز در واحدهای غیرفعال مجاز است.
- صدور و یا اصلاح جواز تأسیس یا پروانه بهره‌برداری برای استخراج رمزارز در محل واحدهای موجود اعم از داخل و یا خارج از شهرک‌ها و نواحی صنعتی مجاز است.
- به استناد مصوبه هیأت مقررات‌زدایی و تسهیل صدور مجوز کسب‌وکار به شماره ۱۱۳۹۷۶/۸۰ مورخ۱۳۹۹/۷/۲۸، صدور مجوز برای بیش از یک واحد در یک پلاک ثبتی امکان‌پذیر است. متقاضی موظف است متعهد به حفظ تولید و اشتغال واحد فعال خود باشد.
- سایر مفاد دستورالعمل مذکور کماکان به قوت خود باقی است.
- همچنین در حوزه تأمین برق هم چند روز گذشته خبر ورود تجدیدپذیرها شرایط را به نفع ماینرها تغییر داد.

تسهیل در تأمین برق ماینرها

معاون سرمایه‌گذاری و تنظیم مقررات سازمان انرژی‌های تجدیدپذیر و بهره‌وری انرژی برق، گفت: تاکنون متقاضیان رمزارز قانونمند نبوده‌اند و با توجه به شرایط جدید پیش‌آمده تقاضا بیشتر می‌شود، برآوردی که به صورت آماری از تقاضاها به ما ابلاغ شده، تصور بر این است که تقاضای بالفعل ۱۰۰ مگاوات ظرفیت دور از ذهن نیست. براساس ابلاغ وزارت نیرو مراکز استخراج رمزارز، با هر میزان قدرت، می‌توانند برق مورد نیاز خود را از محل تولید مولدهای تجدیدپذیر تأمین کنند. در این حالت، تخصیص تمام انرژی تولیدی نیروگاه تجدیدپذیر برای استخراج رمزارز بلامانع است. در عین حال، چنانچه انرژی مورد نیاز متقاضی بیش از تولید مولد تجدیدپذیر متعلق به (یا طرف قرارداد) متقاضی باشد، انرژی مازاد مورد نیاز توسط شرکت برق تأمین می‌شود. انرژی دریافت‌شده از شبکه توسط متقاضی، باید در سایر اوقات با شبکه تهاتر شود. این گزارش حاکی است؛ تأمین برق مراکز استخراج رمزارزها مشروط به تدارک و ارائه مجوز معتبر است. درصورت درخواست متقاضی، شرکت‌های برق مجازند بدون دریافت هزینه‌های عمومی‌برقراری انشعاب، به مراکز استخراج رمزارزها که برق مورد نیاز خود را از طریق نیروگاه‌های تجدیدپذیر تأمین می‌کنند، انشعاب برق پشتیبان واگذار کنند. در مواردی که تأمین برق از طریق انعقاد قرارداد با نیروگاه تجدیدپذیر صورت می‌گیرد، مدت قرارداد مضرب صحیحی از سال (میزان مصرف ثابت در طول سال) خواهد بود. پس از کسر مصرف اختصاص یافته به استخراج رمزارز و تهاتر میزان انرژی دریافتی از شبکه، چنانچه خالص برق تزریق شده به شبکه مثبت باشد، مطابق مقررات حاکم بر خرید تضمینی برق تجدیدپذیر، توسط ساتبا خریداری و در صورت منفی بودن، صورتحساب آن، مطابق نرخ‌های فروش برق به مراکز استخراج رمزارزها، توسط شرکت صادر و بهای آن دریافت می‌شود. چنانچه محل نیروگاه تجدیدپذیر مجزا از محل مصرف برق برای استخراج رمزارز باشد، هزینه ترانزیت از نیروگاه تجدیدپذیر به محل مصرف، مطابق مقررات جاری وزارت نیرو از متقاضی دریافت خواهد شد. شایان ذکر است؛ بهای هر کیلووات ساعت برق مصرفی مراکز استخراج رمزارزها برابر با ۱۶۵۷۴ ریال تعیین می‌شود و به‌منظور مدیریت مصرف برق، استفاده از انرژی برق شبکه برای استخراج رمزارزها در اوقات نوع یک (اوج بحرانی) ممنوع است. در اوقات نوع دو (محدودیت‌دار) بهای هر کیلووات‌ساعت انرژی برق با ضریب دو (۲) و در اوقات نوع سه (عادی) با ضریب نیم (۰،۵) محاسبه و دریافت می‌شود و نرخ فوق براساس متوسط بهای صادراتی برق و نرخ تسعیر سامانه نیما، هر سه ماه یک‌بار توسط شرکت توانیر اصلاح و به‌روزرسانی شده و گزارش آن برای وزارت نیرو ارسال می‌شود. همچنین بهای برق دریافتی از سطوح ولتاژ ۴۰۰ و ۲۳۰ کیلوولت با ۲۰درصد تخفیف و از سطوح ولتاژ ۱۳۲، ۶۶ و ۶۳ کیلوولت با ۱۲درصد تخفیف محاسبه و دریافت می‌شود، علاوه بر بهای انرژی، سایر هزینه‌ها (از قبیل آبونمان، تجاوز از قدرت، عوارض برق، مالیات بر ارزش‌افزوده و عوارض) حسب مورد و براساس ضوابط و مقررات مربوطه، محاسبه و دریافت خواهد شد.

آرش امیدی؛ درباره استفاده استخراج‌کنندگان رمزارز از برق تولیدی از تجدیدپذیرها، اظهار داشت: در مردادماه سال ۹۸ یک مصوبه برای استفاده رمزارزها از برق تجدیدپذیر از سوی وزیر ابلاغ و در تاریخ ۱۶ فروردین امسال نیز اصلاحیه آن امضاء شد، اکنون شرایط برای تولید برق از تجدیدپذیرها با دید توسعه و افزایش ظرفیت مهیاتر شده و تولیدکنندگان رمزارزی هم که دارای مجوز هستند می‌توانند از برق تجدیدپذیر استفاده کنند. وی افزود: اکنون استخراج‌کنندگان رمزارز یا می‌توانند خودشان نسبت به احداث نیروگاه اقدام کنند و یا از برق تولیدی نیروگاه‌های تجدیدپذیر موجود استفاده کنند، اگر این نیروگاه‌ها در یک منطقه باشند مشکلی نیست اما اگر در مناطق متفاوت باشند طبق قوانین وزارت نیرو و با پرداخت حق ترانزیت می‌توانند از برق استفاده کنند. به این صورت که کل تولید برق نیروگاه تجدیدپذیر می‌تواند برای رمزارز استفاده شود و مانعی نیست اما اگر برای تجدیدپذیر تولید پیوسته ندارد اجازه داده شده که شبکه برق پشتیبان در نظر گرفته شود. معاون سرمایه‌گذاری و تنظیم مقررات سازمان انرژی‌های تجدیدپذیر و بهره‌وری انرژی برق، تصریح کرد: استخراج‌کنندگان رمزارز می‌توانند برق تولیدی از تجدیدپذیرها را در ساعتی که تولید ندارند تهاتر و به شبکه تزریق کنند، اگر هم یک نیروگاه تجدیدپذیر بیشتر از میزان نیاز استفاده‌کننده رمزارز تولید داشته باشد، ساتبا آن‌را خریداری می‌کند و اگر کمتر باشد تولیدکننده رمزارز می‌تواند به نرخ مصوب‌شده صادراتی، برق را خریداری کند. وی با اشاره به تعرفه خرید برق از تجدیدپذیرها گفت: تقاضا این بود که با توجه به تغییر نرخ همه بخش‌ها نرخ‌های خرید برق از تجدیدپذیرها اقتصادی نیست و باید افزایش پیدا کند، در این رابطه مطالعاتی در ساتبا انجام و به وزارت نیرو ارسال شده و اکنون با دید مثبت در حال بررسی است که امیدوارم به‌زودی تعرفه‌های جدید ابلاغ شود.

فعالیت دوباره مزرعه استخراج رمزارز رفسنجان!

فعالیت دوباره مزرعه بزرگ رمزارز رفسنجان با شرکای چینی این نگرانی را ایجاد کرده است که بار دیگر در آستانه فصل گرما شاهد قطعی‌های متعدد برق این شهر باشیم. هر چند به گفته مسؤولان شهری این مزرعه تمامی‌مجوزهای فعالیت را دارد، اما مهم‌ترین موضوع یعنی نحوه تأمین برق آن برای کاهش فشار بر نیروگاه منطقه همچنان حل نشده باقی مانده است. به گزارش ایلنا، در پایان دی‌ماه سال گذشته بود که خبر فعالیت یک مرزعه بزرگ رمزارز شهر رفسنجان رسانه‌ای شد. یک شرکت ایرانی با شرکای چینی خود این مزرعه را به راه انداخته بودند و به گفته مسؤولان تمام مجوزها برای فعالیت را دریافت کرده است. اما آنچه موجب حاشیه‌سازی برای این مزرعه بزرگ شد، قطعی بی‌سابقه برق در این شهر بود که موجب اعتراض مردم به فعالیت مزرعه شد، چرا که کارخانه استخراج رمزارز برق زیادی را می‌بلعد و اگر نیروگاه منطقه توان پاسخگوی نداشته باشد قطعی‌های متعدد اتفاق می‌افتد. اعتراض مردم موجب شد چند روز بعد از حاشیه‌های پیش آمده استاندار کرمان خبر از تعطیلی مزرعه استخراج رمزارز را دهد. با گرم شدن هوا و در پی آن افزایش مصرف برق خانگی بار دیگر موضوع فعالیت این مزرعه و تأثیر آن بر برق منطقه مطرح است. حسین جلالی؛ نماینده رفسنجان در مجلس شورای‌اسلامی، درباره آخرین وضعیت فعالیت این مزرعه اظهار کرد: این مزرعه آغاز به‌کار کرده و هم اکنون فعال است. وی ادامه داد: مزرعه مورد بحث تمام مجوزها را از وزارت صمت دارد و سهمیه مصرف برق را گرفته است. جلالی با تأکید بر اینکه تأسیس این مزرعه رمزارز براساس ضوابط بوده است، افزود: سرمایه‌گذاران ده‌ها میلیارد تومان در این مزرعه سرمایه‌گذاری کرده‌اند و نباید انتظار داشت که زیان ببینند. وی این مزرعه را اولین پروژه رسمی‌تولید رمزارز در کشور عنوان کرد که با حضور مشاور رئیس‌جمهور، دبیر شورای‌عالی مناطق آزاد و ویژه کشور بیش از دو سال پیش در منطقه ویژه اقتصادی رفسنجان راه‌اندازی شده است. براساس این گزارش؛ تنها دلیلی که می‌توان امیدوار بود که فعالیت دوبار این مزرعه قطعی برق را به‌دنبال نداشته باشد تقویت برق منطقه است که یافته‌ها نشان می‌دهد اقدامی‌برای بهبود یا تقویت نیروگاه منطقه نشده است.

مشاهده لایک در اینستاگرام اختیاری شد

اینستاگرام در یک آزمایش جهانی که از چند روز پیش آغاز شد، به کاربران امکان می‌دهد مشاهده شمارشگر لایک پست‌های خود یا کاربران دیگر را به اختیار خود مخفی کنند. به گزارش ایتنا، این سایت اشتراک‌گذاری عکس که متعلق به شرکت فیس‌بوک است، اعلام کرد: آزمایش اخیر پس از مشاهده واکنش‌های گوناگون به آزمایش‌های مربوط به حذف لایک‌ها که معیاری برای سنجش محبوبیت هستند، انجام می‌شود. سخنگوی اینستاگرام در بیانیه‌ای اعلام کرد در سال ۲۰۱۹ ما پنهان کردن شمارشگر لایک را برای گروه کوچکی از کاربران آغاز کردیم تا دریابیم آیا این اقدام باعث فشار روانی کمتر در زمان ارسال پست در اینستاگرام می‌شود. برخی از کاربران این اقدام را مفید یافتند اما برخی دیگر خواهان مشاهده شمارشگر لایک بودند تا بتوانند ببینند چه پست‌هایی محبوب هستند. سخنگوی اینستاگرام در واکنش به درخواست کاربران برای کنترل‌های بیشتر درخصوص چگونگی تعامل با محتوا در این پلتفرم، گفت: فیس‌بوک هم در حال آزمایش تجربه مشابهی است که در هفته‌های آینده به اجراء گذاشته می‌شود. فیس‌بوک پیش از این مخفی کردن لایک در پست‌های دیگران در استرالیا را آزمایش کرده بود. اینستاگرام ماه گذشته به‌طور تصادفی لایک‌های شمار زیادی از کاربران را پنهان کرد که باعث واکنش شدید شد. برخی از کاربران چنین اقدامی را گام مهمی برای سلامت روان کاربران می‌دانند در حالی که برخی دیگر بر این باورند که چنین اقدامی برای تولیدکنندگان محتوا که با برندها همکاری می‌کنند، فاجعه است. براساس گزارش رویترز، کاربران در تست اینستاگرام می‌توانند به‌طور خصوصی شمارش لایک خود را مشاهده کنند. این آزمایش درصد کمی از کاربران جهانی اینستاگرام را دربرمی‌گیرد اما این شرکت به‌شمار دقیق آنها اشاره نکرده است.

رئیس کمیسیون اصل ۹۰ خبر داد

تخلف پلتفرم‌های پخش محتوای ویدیویی در محاسبه اینترنت کاربران

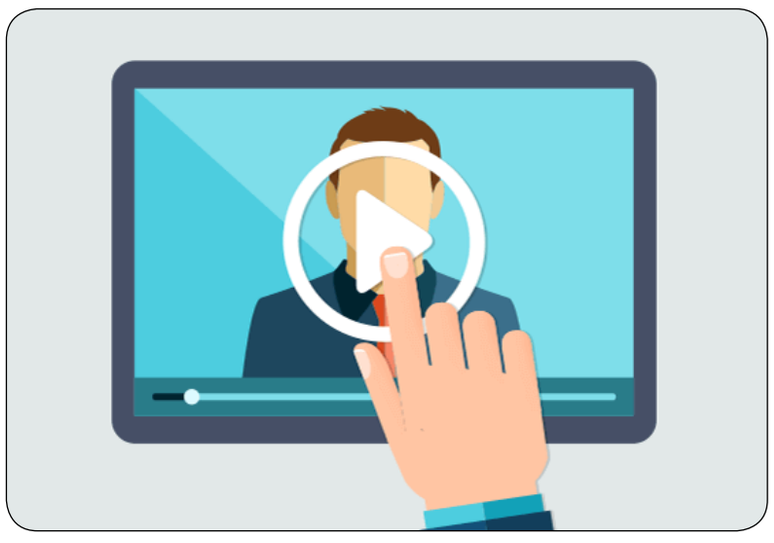

رئیس کمیسیون اصل ۹۰ مجلس شورای‌اسلامی، گفت: بررسی‌ها نشان می‌دهد که دو پلتفرم اشتراک فیلم و یک پیام‌رسان داخلی در فروش پهنای باند تخلف کرده و ۵۰ درصد هزینه اضافی از مشترکان دریافت کرده‌اند. حجت‌الاسلام نصرا... پژمانفر؛ در گفت‌وگو با مهر، اظهار داشت: به‌دنبال این تخلف صورت گرفته از سوی سه مجموعه نماوا، فیلیمو و روبیکا، شکایتی به کمیسیون اصل ۹۰ ارائه شد. به این معنی که این پلتفرم‌ها دریافت حق اشتراک خود از کاربران را صفر کرده اما از سوی دیگر، هزینه فروش پهنای باند را که باید با تعرفه ۵۰درصد محاسبه می‌شد به صورت صددرصد محاسبه کرده‌اند. وی با بیان اینکه این موضوع مورد شکایت قرار گرفته و سؤال این است که به چه مستند قانونی این کار انجام شده و چرا سازمان تنظیم مقررات و ارتباطات رادیویی در ارتباط با این موضوع ورود نکرده است، افزود: از این‌رو ما سازمان تنظیم مقررات و ارتباطات رادیویی را برای پاسخگویی احضار کردیم. رئیس کمیسیون اصل ۹۰ مجلس شورای‌اسلامی، ادامه داد: در جلسه پاسخگویی، از سازمان تنظیم مقررات و ارتباطات خواستیم که مستندات خود را در ارتباط با پیگیری مسأله به عنوان متولی و سازمانی که باید حقوق مصرف‌کنندگان را رعایت کرده و بر مقررات فضای مجازی نظارت داشته باشد، ارائه کند. وی تأکید کرد: از آنها خواستیم که توضیح دهند چه اقداماتی انجام داده‌اند و مستندات خود را در این زمینه ارائه کنند. در این زمینه سازمان تنظیم مقررات ارتباطات نیز به طور شفاهی عنوان کرد که موضوع را به سه مجموعه تذکر داده و در عین حال فقط روبیکا این مسیر را ادامه می‌دهد که این یک تخلف محرز است. پژمانفر؛ با بیان اینکه ما نسبت به اینکه این مجموعه‌ها حق اشتراک خود را به مشترکانشان بخشیده‌اند نظری نداریم و این حق خودشان بوده و می‌توانستند این کار را انجام دهند، گفت: تأکید ما این است که ۵۰ درصد اضافه دریافت باید به مشترکان بازگردانده شود و نیز باید مشخص شود که این ۵۰ درصد چه عدد و رقمی‌است. وی گفت: سؤال ما این بوده که چرا سازمان تنظیم مقررات ارتباطات به این سه پلتفرم اجازه داده که پهنای باند را اینگونه محاسبه کنند و چرا این سه مجموعه مجاز به انجام چنین کاری بوده‌اند. این مسأله قطعاً موجب تفاوت جایگاه این سه مجموعه با باقی مجموعه‌هایی که در کشور فعالیت می‌کنند، است. رئیس کمیسیون اصل ۹۰ مجلس شورای‌اسلامی، با تأکید بر اینکه برداشت ما این است که خلاف قانون صورت گرفته و رگولاتوری باید نسبت به این موضوع پاسخگو باشد، افزود: مقرر شد رگولاتوری ظرف مدت ۱۰روز گزارشات خود را در این‌باره ارائه دهد و ما به جمع‌بندی برسیم. وی با تأکید بر اینکه رگولاتوری پذیرفته که این تخلف صورت گرفته و تخلف کاملاً محرز شد، ادامه داد: البته سازمان تنظیم مقررات ارتباطات این ادعا را دارد که مجوزی برای افزایش نرخ پهنای باند به این مجموعه‌ها نداده است. با این حال ما توضیح خواستیم که موضوع روشن شود. اگر هم مجوزی نداده‌اند باید پیگیری می‌کردند و مستندات پیگیری‌ها را نسبت به برخورد با این تخلف باید ارائه کنند. در غیر این صورت هم رگولاتوری مقصر است که نظارت و اعمال نظارت نداشته و هم این پلتفرم‌ها مقصر هستند. پژمانفر؛ با بیان اینکه این تخلف در اضافه دریافت مربوط به همه مشترکانی می‌شود که از این پلتفرم‌ها استفاده می‌کردند، در مورد افزایش قیمت بسته‌های اشتراک نماوا و فیلیمو نیز، گفت: این پلتفرم‌ها اگر قیمت‌ها را غیرقانونی افزایش داده باشند حتماً با آنها برخورد می‌شود. مسؤولیت رسیدگی به این بخش نیز با سازمان تنظیم مقررات و ارتباطات رادیویی است و آنها نمی‌توانند نسبت به این موضوع شانه خالی کنند. ما این موضوع را به آنها تذکر دادیم.

تجدید فراخوان مناقصه عمومی با ارزیابی کیفی
شرکت آب و فاضلاب شرق استان تهران
یک مرحله‌ای
نوبت دوم

شرکت آب و فاضلاب شرق استان تهران به نمایندگی از آب و فاضلاب استان تهران به استناد آیین نامه‌های اجرایی قانون برگزاری مناقصات در نظر دارد، از طریق مناقصه عمومی یک مرحله‌ای با ارزیابی کیفی فشرده به شماره مناقصه (۲۰۰۰۰۷۰۰۰۲۰۰۰۰۰۹) در سامانه تدارکات الکترونیکی دولت (ستاد) را با اطلاعات مشروحه ذیل به پیمانکاران واجد شرایط واگذار نماید.
موضوع مناقصه: عملیات خرید و اجرای خط انتقال آب از چشمه تره و گاو دماغ به شهر ارجمند به طول ۲/۰۶ کیلومتر.
مبلغ برآورد اولیه: ۲۶،۹۷۸،۵۱۴،۰۹۶ ریال
مبلغ سپرده شرکت در مناقصه:
۱،۳۴۸،۹۲۵،۷۰۴ ریال در وجه شرکت آب و فاضلاب استان تهران
محل اجرا: محدوده شرکت آب و فاضلاب شرق استان تهران (شهر ارجمند).
مدت اجرای کار: ۲ ماه
پیمانکاران واجد شرایط: شرکت‌های دارای حداقل رتبه ۵ رشته آب و دارای گواهی صلاحیت ایمنی (HSE) مجاز به شرکت در مناقصه می‌باشند.
تاریخ، مهلت و محل دریافت اسناد: از آگهی نوبت اول مورخ ۱۴۰۰/۰۱/۲۵ تا مورخ ۱۴۰۰/۰۱/۳۰ نسبت به دریافت اسناد از طریق سامانه تدارکات الکترونیکی دولت به آدرس (www.setadiran.ir) اقدام نمایند.
تاریخ، مهلت و محل تحویل اسناد:
پیشنهادها باید حداکثر تا ساعت ۱۴:۳۰ مورخ ۱۴۰۰/۰۲/۱۲ در سامانه تدارکات الکترونیکی دولت به آدرس www.setadiran.ir بارگذاری گردند و حداکثر تا ساعت ۱۴:۳۰ مورخ همان روز فیزیک پاکت (الف) را به نشانی: تهران، رودهن، بلوار امام، خیابان پاسداران، پلاک ۶۱، طبقه همکف، دبیرخانه، تلفن: ۷۶۵۰۳۱۱۷ تحویل و رسید دریافت گردد.
محل تأمین اعتبار:
از محل اعتبارات عمرانی (نقدی، اسناد خزانه، اوراق مشارکت و...)، اسناد با سررسید دوساله با محاسبه و پرداخت همزمان حفظ قدرت خرید با نرخ سالیانه ۱۵ درصد.
زمان و محل گشایش پاکات:
پاکات درساعت ۱۱:۱۵ مورخ ۱۴۰۰/۰۲/۱۳ در خیابان فاطمی، نبش حجاب، طبقه همکف ذیحسابی شرکت آب و فاضلاب استان تهران، باز و قرائت می گردد.
شرکت آب و فاضلاب شرق استان تهران
روزنامه مناقصه مزایده - ۳۲۲۰ - ۰۰/۰۱/۲۸

تجدید فراخوان مناقصه عمومی با ارزیابی کیفی فشرده
شرکت آب و فاضلاب شرق استان تهران
یک مرحله‌ای
نوبت دوم

شرکت آب و فاضلاب شرق استان تهران به نمایندگی از آب و فاضلاب استان تهران به استناد آیین نامه‌های اجرایی قانون برگزاری مناقصات در نظر دارد، از طریق مناقصه عمومی یک مرحله‌ای با ارزیابی کیفی فشرده به شماره مناقصه (۲۰۰۰۰۷۰۰۰۲۰۰۰۰۱۰) در سامانه تدارکات الکترونیکی دولت (ستاد) را با اطلاعات مشروحه ذیل به پیمانکاران واجد شرایط واگذار نماید.
موضوع مناقصه:
عملیات اجرایی خط انتقال آب روستای سله‌بن-شهرستان فیروزکوه.
مبلغ برآورد اولیه: ۳۸،۲۸۳،۵۱۱،۵۶۵ ریال
مبلغ سپرده شرکت در مناقصه:
۱،۹۱۴،۱۷۵،۵۷۸ ریال در وجه شرکت آب و فاضلاب استان تهران
محل اجرا: محدوده شرکت آب و فاضلاب شرق استان تهران (فیروزکوه).
مدت اجرای کار: ۸ ماه
پیمانکاران واجد شرایط:
مناقصه‌گران دارای حداقل رتبه ۵ آب (به شرطی که دارای ظرفیت آماده به کار برای پروژه حاضر باشد) و دارای (HSE) در صورت کسب امتیاز کیفی می‌توانند شرکت نمایند.
تاریخ، مهلت و محل دریافت اسناد: از آگهی نوبت اول مورخ ۱۴۰۰/۰۱/۲۵ تا مورخ ۱۴۰۰/۰۱/۳۰ نسبت به خرید اسناد از طریق سامانه تدارکات الکترونیکی دولت به آدرس (www.setadiran.ir) اقدام نمایند.
تاریخ، مهلت و محل تحویل اسناد:
پیشنهادها باید حداکثر تا ساعت ۱۴:۳۰ مورخ ۱۴۰۰/۰۲/۱۲ در سامانه تدارکات الکترونیکی دولت به آدرس www.setadiran.ir بارگذاری گردند و حداکثر تا ساعت ۱۴:۳۰ مورخ همان روز فیزیک پاکت (الف) را به نشانی: تهران، رودهن، بلوار امام، خیابان پاسداران، پلاک ۶۱، طبقه همکف، دبیرخانه، تلفن: ۷۶۵۰۳۱۱۷ تحویل گردد.
محل تأمین اعتبار: از محل اعتبارات عمرانی (نقدی، اسناد خزانه، اوراق مشارکت و...) اسناد با سر رسید دوساله با محاسبه و پرداخت همزمان حفظ قدرت خرید با نرخ سالیانه ۱۵ درصد.
زمان و محل گشایش پاکات:
پاکات درساعت ۱۰:۴۵ مورخ ۱۴۰۰/۰۲/۱۳ در کمیسیون مناقصات واقع در خیابان فاطمی، نبش حجاب، شرکت آب و فاضلاب استان تهران، ساختمان شیشه‌ای، طبقه همکف، ذیحسابی باز و نتیجه اعلام می گردد.
شرکت آب و فاضلاب شرق استان تهران
روزنامه مناقصه مزایده - ۳۲۲۰ - ۰۰/۰۱/۲۸

مروری بر مفاهیم پایه در کسب‌وکار

قسمت آخر

علیرضا رضایی | مناقصه

بخش سوم:

دیجیتال مارکتینگ/بازاریابی دیجیتال

در بخش سوم این مقاله می‌خواهیم به تعاریف و مباحث پایه‌ای در حوزه بازاریابی دیجیتال بپردازیم و روش و مراحل اجرای آن را به‌طور خلاصه و البته کاربردی بیان نماییم.

تعریف:

بازاریابی دیجیتال برابر است با استفاده حداکثری از توان و ظرفیت ابزارها، پلتفرم‌ها و بسترهای دیجیتال، برای معرفی، دیده شدن، جذب مخاطب، فروش و تبلیغات، به منظور کسب درآمد و توسعه بازار و برند.

بازاریابی دیجیتال هم مثل هر کار و پروژه دیگری باید دارای برنامه و استراتژی باشد و بدون داشتن برنامه‌ای مدون و حساب شده ممکن است موفقیت‌هایی کسب گردد ولی قطعاً نتیجه حاصل شده با ظرفیت و فرصتی که وجود دارد قابل مقایسه نخواهد بود.

شاید بتوان گفت که باتوجه به شرایط و رویکردهای جدیدی که در دنیای امروز وجود دارد یکی از مهم‌ترین کارهایی که باید در حوزه بازاریابی و توسعه برند انجام گیرد، انجام اقدامات مؤثر در حوزه بازاریابی دیجیتال می‌باشد که بنظر می‌رسد یکی از چالش‌های مهم مدیران عامل و مدیریت‌های فروش و بازاریابی در سال ۱۴۰۰ همین استفاده بهینه و مؤثر از ظرفیت بی بدیل دیجیتال مارکتینگ می‌باشد.

نداشتن استراتژی و برنامه برای بازاریابی دیجیتال، می‌تواند مشکلات و محدودیت‌هایی را برای کسب‌وکار شما به‌وجود آورد که مهم‌ترین آنها به شرح ذیل است.

۱. نداشتن اهداف و جهت مشخص.

شرکت‌های بدون استراتژی، هیچ‌گونه هدف استراتژیکی برای به‌دست آوردن چیزی که می‌خواهند از طریق آنلاین به‌دست بیاورند، ندارند از این رو نه می‌توانند مشتریان جدیدی را به‌دست بیاورند نه می‌توانند رابطه عمیق و مناسبی با مشتریان فعلی خود برقرار کنند.

۲. شما سهم بازار آنلاین خود را نخواهید دانست.

اگر شما در خصوص سهم بازار خود هیچ‌گونه تحقیقی نکنید، نمی‌توانید متوجه تقاضای مشتریان گردید و در حقیقت تقاضا و درخواست آنان نادیده گرفته می‌شود.

۳. رقبا سهم بازار شما را به‌دست می‌آورند.

اگر شما نتوانید سهم بازار را به‌دست بیاورید و هیچ‌گونه منبعی برای دیجیتال مارکتینگ نداشته و بدون استراتژی و هدف جلو بروید، رقبای شما سهم شما را هم خواهد گرفت و در واقع شما دیگر هیچ‌گونه جایی نخواهید داشت.

۴. شما هیچ‌گونه ارائه و پیشنهاد خاص آنلاین نخواهید داشت.

تعریف کردن پیشنهادات و توضیحات محصولات به صورت شفاف برای مشتریان، باعث می‌شود که به‌راحتی محصولات شما را درک کند و یک تفاوتی بین شما و بقیه برندها ایجاد نماید و خود این مسأله، مشتریان جدیدی را به سمت شما هدایت می‌کند.

۵. مشتریان آنلاین خود را به درستی نخواهید شناخت.

۶. کسب‌وکارتان به مرور ضعیف می‌گردد.

۷. عدم در نظر گرفتن بودجه لازم.

وقتی برنامه مدونی وجود ندارد به تبع آن برآورد دقیقی از میزان هزینه‌ها و بودجه لازم هم نخواهیم داشت.

۸. هدر رفتن پول و زمان.

کار بدون برنامه، عدم ورود و استفاده از فرصت‌ها نتیجه‌ای جز هدررفت بودجه و از دست رفتن فرصت نخواهد داشت.

۹. پیشنهادهای جدید کمتری می‌توانید به مخاطبان خود ارائه دهید و مانند یک فروشگاه معمولی فعالیت خواهید کرد.

وقتی تعامل مستقیم و پرتکراری با مخاطبان خود نداشته باشید و از اقدامات موازی رقبا هم اطلاعات کمی داشته باشید، شما نمی‌توانید پیشنهادهای جدید و جذاب که باعث اقبال بیشتر توسط مخاطبان بشود، داشته باشید.

۱۰. وب‌سایت شما بهینه‌سازی نخواهد شد.

برنامه مدون و تعامل گسترده به خودی خود شما را به سمت بهینه‌سازی وب‌سایت و دیگر ابزارهای دیجیتالی که استفاده می‌کنید خواهد برد.

ابزارهای بازاریابی دیجیتال یا دیجیتال مارکتینگ:

بازاریابی توسط موتورهای جستجو (راه‌اندازی وب‌سایت که مهم‌ترین اقدام برای بازاریابی دیجیتال محسوب می‌گردد بدین‌صورت که وب‌سایت به‌عنوان هاب و بقیه ابزارها و روش‌ها به‌صورت اسپوک، وظیفه بازاریابی دیجیتال را به انجام می‌رسانند.

- بهینه‌سازی برای موتورهای جستجو (سئو).
- بازاریابی محتوا (تولید محتوا و انتشار آن توسط ابزارهای در اختیار).

بازاریابی درونگرا (نوعی از بازاریابی است که گفت‌وگو از طرف مخاطب با کسب‌وکار شروع می‌شود و در واقع این حس ایجاد می‌شود که مخاطب به سراغ کسب‌وکار آمده است که معمولاً این اتفاق از مسیر جستجوی مخاطب میسر می‌گردد. مانند جستجوی کلمات کلیدی شما در گوگل یا مطالعه محتواهای تولیدی شما و ایجاد سؤال برای مخاطب)

- بازاریابی شبکه‌های اجتماعی.

استراتژی محتوا (تمرکز بر روی تولید محتوا جهت معرفی ارزش‌های پیشنهادی با هدف بازگشت سرمایه و بازده بالا که منجر به درآمدزایی می‌گردد)

تبلیغات براساس کلیک (یکی از روش‌های رایج در تبلیغات، تبلیغات در موتورهای جستجو می‌باشد. پرداخت هزینه تبلیغات در این روش مقداری متفاوت از دیگر روش‌هاست. در این روش میزان مبلغ پرداختی براساس تعداد کلیک‌ها بر روی تبلیغ براورد می‌شود) البته شخصاً این روش را بدلائلی از جمله عدم اجرای صادقانه آن، مؤثر نمی‌دانم.

اینفلوئنسر مارکتینگ (بازاریابی با کمک افراد تأثیرگذار فعال در فضای مجازی) ترجیح شخصی بنده این است که از این روش صرفاً برای برخی خدمات و محصولات تخصصی (جامعه آماری محدود) و صرفاً توسط اینفلوئنسرها (افراد تأثیرگذار) در همان حوزه تخصصی، استفاده گردد. به‌نظر نمی‌رسد در رابطه با خدمات و کالاهای عمومی رابطه معقولی بین هزینه و نتیجه در این روش وجود داشته باشد.

- تبلیغات بنری.
- ایمیل مارکتینگ
- تبلیغات موبایلی
- بازاریابی از طریق همکاری در فروش (سود فروشنده و بازاریاب از طریق انتقال مشتری از طریق وب‌سایت، پیج یا کانال به سایت فروشنده -تولیدکننده- توسط بازاریاب)
- بازاریابی ویروسی دیجیتال (بازاریابی از طریق وایرال-ویروسی- کردن انتقال محتوا یا معرفی محصول و خدماتی که ارائه می‌کنیم، تلاش در جهت انتقال بدون هزینه آنچه ما می‌خواهیم دیگران در مورد کسب‌وکار ما بدانند.

مراحل اصلی بازاریابی دیجیتال (چهار بخش اصلی در دیجیتال مارکتینگ)

گفتیم که راه‌اندازی وب‌سایت کلیدی‌ترین و مهم‌ترین گام برای انجام بازاریابی دیجیتال می‌باشد، زیرا علی‌رغم گسترش و افزایش نفوذ شبکه‌های اجتماعی و روش‌های مختلف بازاریابی مبتنی بر وب، ولی همچنان وب‌سایت به‌عنوان دال مرکزی بازاریابی دیجیتال مطرح می‌باشد.

در این بخش به معرفی و نحوه اجراء و به‌کارگیری چهار بخش اصلی دیجیتال مارکتینگ در بستر وب‌سایت می‌پردازیم.

جذب (هدایت حداکثر ترافیک به طرف سایت):

جذب مخاطب و مشتری به وب‌سایت آغاز عملیات بازاریابی دیجیتال محسوب می‌گردد که این امر با روش‌هایی مانند تبلیغات در فضاهای مختلف، ارائه پیشنهادها و ایجاد جذابیت به منظور قانع شدن افراد برای سر زدن به وب‌سایت از طریق رسانه‌های اجتماعی، بهینه‌سازی (سئو) سایت، جهت موتورهای جستجو به نحوی که وقتی کسی کلید واژه‌های ما را جستجو کرد، ما در نخستین نتایج گوگل دیده شویم همچنین فعالیت آفلاین (معرفی خود به مخاطبان در سمینارها، نمایشگاه‌ها و اخذ اطلاعات ارتباطی ایشان).

فعال‌سازی:

موقعی که مخاطب وارد سایت می‌شود قانع گردد که اقدام به ثبت اطلاعات تماس خود در وب‌سایت نماید. برای این منظور باید ملاحظات زیر در نظر گرفته شود.

لندینگ پیج یا صفحه‌ای که وقتی افراد از طریق لینک وارد سایت ما می‌شوند این صفحه را ملاحظه می‌کنند، این صفحه می‌بایست از نظر جذابیت‌های موضوعی و حتی بصری و نحوه ارتباط با مخاطب به نحوی باشد که میزان ماندگاری افراد در سایت و همچنین نرخ تبدیل بالائی داشته باشیم.

نرخ تبدیل:

نسبت ارائه‌دهنده‌های اطلاعات تماس به تعداد بازدیدکنندگان را نرخ تبدیل می‌گوییم (این نرخ اگر بین ۲۰ تا ۵۰ درصد باشد قابل قبول و ارزشمند محسوب می‌شود) بنابراین باید به‌صورت مستمر این نرخ را رصد و راه‌های بهینه کردن آن را بررسی و به اجراء در آوریم.

ساخت مگاپست:

تولید مقاله خیلی مفصل و قراردادن آن در لندینگ پیج و ارائه آن به کاربران در قبال اخذ اطلاعات تماس.

پول‌سازی، کسب درآمد از فعال شده‌ها:

باید بتوانیم از افراد جذب شده (اطلاعات تماس داده اند) درآمد کسب نماییم، زیرا تمامی فعالیت‌هایی که در دو بخش جذب و فعال‌سازی انجام داده‌ایم، صرفاً برای کسب درآمد از مخاطبین بوده است. برای حصول به این نتیجه باید اقدامات مختلف و متنوعی را بکار بگیریم که در ذیل برخی از آنها ذکر می‌گردد.

ارسال پیام‌هایی که به‌طور اختصاصی برای گروههای مختلف (براساس شاخصه‌هایی که تعریف می‌کنیم) طراحی و تولید گردیده است، مبنی بر دعوت ایشان از بازدید مجدد از سایت، خرید محصول یا خدمات ما و یا تبلیغات هدفمند. (باید در نظر داشته باشیم که مخاطبان معمولاً به پیام‌های عمومی واکنش مناسب و مؤثری نشان نمی‌دهند و حتی‌الامکان پیام‌ها باید شخصی‌سازی شود).

ایمیل افرادی که ذیل پست‌های وب‌سایت کامنت گذاشته‌اند را بسته به نوع علاقه‌مندی و موضوعی که در مورد آن نظر داده‌اند دسته‌بندی کرده و محتوای مناسب برای این افراد تهیه و برای ایشان ارسال گردد (پاسخ، تشکر، دعوت و...)

سعی نماییم با بهترین کیفیت و قیمت اقدام به فروش یا ارائه خدمات به مشتریان (اعضاء سایت) نماییم زیرا یک مشتری راضی می‌تواند چندین نفر را به طرف سایت ما هدایت نماید.

درج صدا و یا کامنت‌های مشتریان راضی و همچنین ارائه آمار از رضایت مشتریان (ساختگی نباشد، زیرا در میان مدت عملاً برعکس عمل نموده و موجب تخریب کسب‌وکار شما می‌گردد).

برای محصول یا خدمات خود داستان‌سازی نموده، تولید داستان واقعی و یا تحقیق درمورد مباحث مرتبط با محصول خود و منعکس کردن آن در قالب یک داستان جذاب.

از یادآوری زیاد و تکرار مخصوصاً در زمان‌هایی که فروش ویژه دارند، استفاده نمایید.

انواع رسانه‌ها و ابزارهای دیجیتال را برای معرفی و فروش استفاده نمایید البته فاصله زمانی مناسب بین انتشار محتواها در رسانه‌های مختلف را رعایت نمایید (همزمان مطالب خود را در همه رسانه‌های تحت پوشش منتشر نکنید)

در صورت نیاز از ارائه آموزش قبل، حین و بعد از خرید کوتاهی نکنید.

برنامه‌های منظم (هفتگی، ماهیانه و...) داشته باشید.

حفظ مخاطب: کسانی که حداقل یک خرید از سایت ما انجام داده اند را به گونه‌ای حفظ نماییم که خریدهای بعدی را نیز انجام دهند.

باید برای دستیابی به این هدف ملاحظات و شرایط زیر را برای خریداران در نظر بگیریم و به آنها پایبند باشیم.

با ارسال پیام‌های خلاقانه که بعد از خرید برای خریداران ارسال می‌کنیم، همچنین بسته‌بندی شیک، اضافه کردن اشانتیون به سبد خرید، تخفیفات غیرمنتظره و... سعی نماییم خاطره و تجربه‌ای لذت‌بخش برای مشتری ایجاد کنیم.

برای مشتریان خود به‌صورت دوره‌ای یا مناسبتی (زمانبندی شده، مناسبت‌های خاص مانند سالگرد تولد، ازدواج و یا اعیاد و...) نسبت به ارسال پیامک و یا ایمیل‌های اختصاصی جهت دعوت مجدد آنها به سایت و خرید، اقدام نماییم.

با محتواهای کوچک و ارزشمند به‌صورت مستمر مخاطبان خود را تغذیه نماییم، به‌طور عمومی مشتریان به اینگونه پیام‌ها که نشان دادن حس قدردانی ما را نشان می‌دهد، واکنش بسیار مثبتی نشان می‌دهند. (نوعی اعتماد و ارتباط دوطرفه را ایجاد نماییم و به تبع آن وفاداری مشتری را به‌دست بیاورید).

سفارشات ناموفق را پیگیری کنیم، اگر کسی سفارشی را ناقص انجام داده با ایشان تماس گرفته و علت را جویا شویم و دلائل اعلام شده را بررسی و به‌طور مؤثر و مطلوبی آنها را برطرف نماییم.

باشگاه مشتریان با مزایا و امتیازهای خاص و ارزشمند راه‌اندازی و براساس رتبه مشتری (حجم و مبلغ خریدها) پیشنهادات جذاب ارائه نماییم.

خدمات تکمیلی، لوازم‌یدکی و قطعات اضافی و یا این دست موارد را با شرایط ویژه به خریداران محصول اصلی و یا گیرندگان خدمات خود ارائه دهیم. (مانند کاور برای گوشی موبایل یا آنتی ویروس آپدیت شده برای خریدار لپ‌تاپ و...)

سخن آخر:

در این مقاله سه بخشی سعی گردید مباحث مهم و پایه ای مثل مدل کسب‌وکار، برند و برندینگ و بازاریابی دیجیتال را به‌طور خلاصه ولی حتی‌الامکان به‌صورت کاربردی، ارائه نماییم. امیدواریم مدیران کسب‌وکارها فارغ از گرفتاری‌ها و مشغله‌های فراوان در کسب‌وکار خود همواره نسبت به مطالعه و تحقیق و شرکت در سمینارها و دوره‌های آموزشی، در حوزه دستاوردهای جدید علمی‌و تجربی که می‌تواند به کسب‌وکار آنها کمک نماید، اهتمام ورزند.

مناقصه عمومی

نوبت دوم

بدون اخذ سپرده

درخواست شماره:

RHP-0026113001-T17

موضوع آگهی:

خرید کربنات سدیم

برای کسب اطلاعات بیشتر به‌سایت این شرکت

WWW.BAORCO.IR

مراجعه نمایید.

روابط عمومی و بین‌الملل

روزنامه مناقصه - ۳۲۲۰ - ۰۰/۰۱/۲۸

مناقصه عمومی

نوبت دوم

با اخذ سپرده

درخواست شماره:

RHP-982611006-T34

موضوع آگهی:

خرید زیر پایی آلومینیومی

برای کسب اطلاعات بیشتر به‌سایت این شرکت

WWW.BAORCO.IR

مراجعه نمایید.

روابط عمومی و بین‌الملل

روزنامه مناقصه - ۳۲۲۰ - ۰۰/۰۱/۲۸

مناقصه عمومی

شرکت چاپ و نشر بانک ملی ایران

شرکت چاپ و نشر بانک ملی ایران در نظر دارد جهت تهیه، طبخ و توزیع غذای پرسنل به مدت یک‌سال از طریق مناقصه‌عمومی اقدام نماید.

لذا از کلیه شرکت‌های مرتبط دعوت می‌شود با در دست داشتن معرفی‌نامه از تاریخ ۱۴۰۰/۰۱/۳۰ لغایت ده روز جهت دریافت اسناد مناقصه از ساعت ۰۸:۰۰ الی ۱۵:۰۰ به نشانی شرکت واقع در کیلومتر ۱۸ بزرگراه شهید لشگری (جاده مخصوص کرج) واحد تدارکات مراجعه نمایند.

متقاضیان می‌توانند با پرداخت مبلغ ۵۰۰,۰۰۰ ریال از طریق کارتخوان موجود در شرکت، یا با در دست داشتن فیش واریزی به مبلغ فوق به شماره حساب ۰۲۰۰۹۴۹۹۰۱۰۰۸ به نام شرکت چاپ و نشر بانک ملی ایران نزد شعبه ایران خودرو، جهت دریافت اسناد مراجعه فرمایند.

- ضمناً آخرین زمان تحویل مدارک ۱۴۰۰/۰۲/۱۱ می باشد.

تلفن: ۴۴۹۸۳۳۷۴

روزنامه مناقصه - ۳۲۲۰ - ۰۰/۰۱/۲۸

رئیس‌جمهوری اعلام کرد

صنعت پتروشیمی؛ تأمین کننده ۹۰ درصد ارز نیمایی کشور در سال ۹۹

رئیس‌جمهوری، با بیان اینکه صنعت پتروشیمی توانست ۹۰ درصد ارز نیمایی کشور را در سال ۹۹ تأمین کند، گفت: این صنعت همواره در خط‌مقدم مقابله با جنگ اقتصادی با دشمن قرار داشته است. به گزارش شانا، دکتر حسن روحانی؛ در آیین بهره‌برداری از طرح‌های ملی وزارت نفت با بیان اینکه مانع‌زدایی‌ها برای ما بسیار اهمیت دارد و دولت تا آخرین روز و آخرین ساعت همه تلاش خود را برای به سرانجام رساندن طرح‌ها به کار می‌بندد، گفت: در این سه سال جنگ اقتصادی که دشمن می‌خواست ما را از ارزآوری محروم کند، صادرات غیرنفتی به میدان آمد و یکی از وجوه صادرات غیرنفتی که به واسطه آن ۹۰ درصد ارز نیمایی ما تأمین شد، صنعت پتروشیمی بود. وی با بیان اینکه پتروشیمی یکی از صنایع خط‌مقدم برای جنگ اقتصادی بوده است، عنوان کرد: فقط یکی از طرح‌هایی که افتتاح شد و اجرای آن چهار سال به طول انجامید، با صرف حدود یک‌میلیارد دلار هزینه، سالانه یک میلیارد دلار درآمدزایی می‌کند که این امر نشانگر سودآوری این صنعت است. روحانی؛ گفت: چهار هدف را همچنان تا پایان دولت دنبال می‌کنیم؛ مقابله با ویروس کرونا، شکست تحریم، پایان‌بخشی طرح‌های نیمه‌تمام و رسیدگی بیشتر به معیشت مردم که هر چهار مورد از اولویت‌های ما در ماه‌های پایانی دولت خواهد بود. وی با بیان اینکه هم‌اکنون سربازان دیپلماسی کشور در وین در تلاش هستند، افزود: برای ما مهم نیست دشمن چه زمانی به سر عقل می‌آید و چه زمانی در برابر قانون تواضع می‌کند، اما یقین داریم برای آمریکا و بقیه کشورهایی که در داخل برجام بودند، راهی جز این وجود ندارد و تنها راه موجود این است که به توافق برجام به طور کامل بازگردند.

نقش‌آفرینی درآمدهای نفتی پسابرجام در ثمربخشی امروز طرح‌ها

رئیس‌جمهوری، با تأکید بر اینکه بسیاری از سرمایه‌گذاری‌های بزرگی که در سال‌های اخیر انجام شده، از محل سرمایه‌های صندوق توسعه ملی تأمین مالی شده است، تصریح کرد: این موضوع را باید حاصل برجام بدانیم. هر زمانی که توانستیم نفت بیشتری صادر کنیم پول بیشتری وارد صندوق توسعه ملی شد و زمانی هم که در صادرات نفت مشکل به‌وجود آمد، پول واریزی در صندوق کاهش یافت. در سال‌های ۹۵، ۹۶ و حتی اوایل سال ۹۷ توانستیم میزان مناسبی صادرات نفت داشته باشیم، اما بعد از آن چون صادرات نفت کمتر شد، منابع صندوق هم کاهش یافت. روحانی؛ ادامه داد: هرچند از دولت قبل پولی در صندوق توسعه ملی بود، اما باید عنوان کرد که تقریباً همه منابع صندوق به دولت‌های یازدهم و دوازدهم مربوط می‌شود و این صندوق هم به خوبی برای حمایت از اجرای طرح‌های بزرگ سرمایه‌گذاری کرده است.

صنعت نفت همواره در تاریخ ایران درخشیده است

وی گفت: اینکه ما در این یک‌سال و چندماه، ۲۵ میلیون تن به ظرفیت تولید محصولات پتروشیمی خود اضافه کرده‌ایم افتخاری برای تاریخ ایران است. صنعت نفت همواره در تاریخ کشور درخشیده است، به‌ویژه در دهه ۹۰ که اگر بگوییم این دهه، دهه پیشرفت، پیروزی و جهش در تولید و توسعه بوده است، بی‌راه نگفته‌ایم. رئیس‌جمهوری، افزود: کارهای بسیار بزرگی در صنعت نفت در طول این دهه (دهه ۹۰) انجام شده است، از اکتشافات بزرگ نفت‌وگاز تا پایان دادن به پروژه‌های بزرگ در عسلویه، از کارهای عظیم در طرح انتقال نفت گوره - جاسک تا تکمیل پروژه‌های پتروشیمی‌مانند بیدبلند خلیج‌فارس و طرح‌های دیگر، از فعالیت‌های تحقیق و توسعه تا ساخت کمپرسورهای نفتی، از جمع‌آوری فلرها تا گازرسانی به روستاهای کشور از جمله گازرسانی به استان سیستان‌وبلوچستان که در این دولت انجام شد. گفتنی است؛ دو طرح دانش‌محور تولید کاتالیست پلی‌پروپیلن و کاتالیست پلی‌اتیلن سنگین(CX) که برای نخستین‌بار در کشور با دانش فنی ایرانی اجراء شده‌اند، (پنجشنبه، ۲۶ فروردین‌ماه) با دستور رئیس‌جمهوری از طریق ویدیوکنفرانس به بهره‌برداری رسید. واحدهای تولید کاتالیست‌های پلی‌پروپیلن و پلی‌اتیلن سنگین برای نخستین‌بار در کشور از سوی پژوهشگران شرکت پژوهش و فناوری پتروشیمی در شهرستان شازند استان مرکزی اجراء شده‌اند و صددرصد تجهیزات این واحدها در داخل کشور ساخته شده است که اجرای این واحدها سبب بی‌نیازی صنعت پتروشیمی از واردات این دو نوع کاتالیست می‌شود. ظرفیت واحد تولید کاتالیست پلی‌پروپیلن که با سرمایه‌گذاری هفت‌میلیون دلاری احداث شده است، ۱۲ تن در سال معادل ۳۰ درصد نیاز صنعت پتروشیمی و قابل توسعه تا تأمین کامل نیاز کشور است. طرح تولید کاتالیست پلی‌اتیلن سنگین نیز با فناوری CX و حجم سرمایه‌گذاری سه‌میلیون دلار اجراء شده و ظرفیت تولید سالانه ۲۰ تن معادل ۲۵ درصد نیاز صنعت پتروشیمی را داراست که قابل توسعه تا تأمین کامل نیاز کشور است. کاتالیست‌ها به‌عنوان قلب واحدهای فرآیندی پتروشیمی استفاده می‌شوند. ارزش کاتالیست‌های مصرفی در صنعت پتروشیمی ۲۷۰ میلیون دلار در سال است که از ۴۰ نوع کاتالیست مهم مورد استفاده در صنعت پتروشیمی، تاکنون ۱۹ نوع بومی‌سازی شده و براساس برنامه، ۹ نوع دیگر نیز تا پایان امسال بومی‌سازی می‌شوند.

سال ۹۹ بهترین جهش فناوری در پتروشیمی کشور شکل گرفت

مدیرعامل شرکت پژوهش و فناوری پتروشیمی، گفت: سال ۹۹، بهترین جهش فناوری در پتروشیمی کشور در کنار سایر جهش‌های تولید رقم خورد. علی پژوهان؛ افزود: شرکت پژوهش و فناوری پتروشیمی زیرمجموعه شرکت ملی صنایع پتروشیمی‌است که وظیفه عمده این شرکت ایجاد دانش فنی احداث پلنت‌های پتروشیمی و کاتالیست‌های مصرفی آنها است. وی بیان کرد: شرکت پژوهش و فناوری پتروشیمی پارسال توانست برای نخستین‌بار دانش فنی پلی‌اتیلن سنگین برای پتروشیمی تبریز با ظرفیت ۳۰۰ هزار تن، دانش فنی واحد پلی‌اتیلن پتروشیمی بوشهر با ظرفیت ۴۰۰ هزار تن ارائه شد و در کنار آن واحد تولید پروپیلن فاتح با ظرفیت ۱۲۰ هزار تن را ارائه کند. مدیرعامل شرکت پژوهش و فناوری پتروشیمی، ادامه داد: از همه مهم‌تر سال گذشته این شرکت موفق شد دانش فنی طرح سه‌گانه تبدیل گاز طبیعی به پلاستیک با ارزش پلی‌پروپیلن که شامل سه برند تولیدی متانول، پروپیلن و پلی پروپیلن است را با تولید ۹۰۰ هزار تن برای اسلام آباد غرب انجام و تحویل دهد. پژوهان؛ اظهار داشت: بحث تولید پروپیلن هم که قرار است در جنوب و شمال کشور ایجاد شود با دانش فنی شرکت پژوهش و فناوری پتروشیمی انجام می‌شود و این مهم نیز برای نخستین‌بار در کشور است. وی عنوان کرد: برخی از تجهیزات خاصی که در پتروشیمی‌ها استفاده می‌شود فقط در صورت داشتن دانش فنی احداث آن پلنت در کشور قابل ساخت است و با داخلی سازی تکنولوژی‌های پتروشیمی تحرک قابل توجهی در قطعه‌سازی و تجهیزسازی در صنعت پایین دست ایجاد می‌شود. مدیرعامل شرکت پژوهش و فناوری پتروشیمی، اضافه کرد: طرح کاتالیست پلی‌پروپیلن یکی از طرح‌های افتتاحی امروز است که برای نخستین‌بار در کشور، توسط شرکت پژوهش و فناوری پتروشیمی توسعه‌یافته ساخته شده است و به‌طور صددرصد با استفاده از تجهیزات بومی‌از ابتدای سال ۹۸ آغاز و در پایان سال گذشته به اتمام رسید. پژوهان؛ عنوان کرد: ظرفیت تولید کاتالیست ۱۲ تن در سال معادل ۳۰ درصد نیاز صنعت پتروشیمی کشور است که قابل توسعه برای تأمین نیاز داخلی کشور نیز وجود دارد. وی گفت: این کاتالیست برای تولید بیش از یک میلیون تن پلی پروپیلن در صنعت پتروشیمی مورد استفاده قرار می‌گیرد و حجم سرمایه‌گذاری در این طرح یک‌هزار و ۷۵۰ میلیارد ریال برآورد می‌شود. مدیرعامل شرکت پژوهش و فناوری پتروشیمی، افزود: همچنین طرح تولید پلی‌اتیلن سنگین(تکنولوژی CX) نیز که دانش فنی آن برای نخستین‌بار در کشور توسط شرکت پژوهش و فناوری پتروشیمی توسعه یافته طراحی و صددرصد با تجهیزات بومی‌ساخته شده است که عملیات اجرایی این طرح از ابتدای پارسال آغاز و تا پایان سال گذشته به پایان رسید. پژوهان؛ اظهار داشت: ظرفیت تولید این طرح ۲۰ تن در سال و معادل ۲۵ درصد مصرف صنعت پتروشیمی کشور است که قابلیت توسعه تا تأمین صددرصد نیاز کشور نیز در آن وجود دارد. وی اظهار داشت: این طرح با اعتباری بالغ بر ۷۵۰ میلیارد ریال به بهره‌برداری رسید که برای تولید بیش از ۹۰۰ هزار تن پلی‌اتیلن سنگین در صنعت پتروشیمی مورد استفاده قرار می‌گیرد. پتروشیمی شازند در سال ۱۳۷۲ بهره‌برداری شد و به‌عنوان یکی از واحدهای فرادستی مطرح در حوزه نفت‌وگاز برای زنجیره بزرگی از تولیدکنندگان متوسط و کوچک کشور کارسازی و تأمین مواداولیه دارد.

کاهش ۱۴ درصدی مصرف بنزین در آذربایجان‌شرقی

مدیر شرکت ملی پخش فرآورده‌های نفتی منطقه آذربایجان‌شرقی، از کاهش ۱۴ درصدی مصرف بنزین طی سال ۱۳۹۹ نسبت به سال ۱۳۹۸ در این استان خبر داد. به گزارش ایرنا، علی روح‌اللهی؛ با بیان اهمیت مدیریت مصرف سوخت و انرژی در اقتصاد خانوار و کاهش آلایندگی‌های زیست‌محیطی، شیوع کرونا و کاهش سفرهای درون‌شهری و بین‌شهری همچنین استقبال مصرف‌کنندگان از سوخت جایگزین سی‌ان‌جی در استان را از علل کاهش مصرف بنزین عنوان کرد. وی با اعلام اینکه در راستای سیاست‌های دولت جهت کاهش آلایندگی‌های زیست‌محیطی و بهره‌مندی از هوای پاک در جایگاه‌های عرضه سوخت کلانشهر تبریز و شهرهای حومه، بنزین یورو۴ توزیع شده است، همچنین گفت: نفت‌گاز یورو۴ نیز علاوه بر شهرستان تبریز در مسیرهای ارتباطی بین‌المللی به مصرف‌کنندگان عمده عرضه می‌شود.

افزایش ۳ درصدی مصرف سوخت سی‌ان‌جی

روح‌اللهی؛ با اشاره به افزایش مصرف سی‌ان‌جی در بخش حمل‌ونقل استان، گفت: در طول سال ۱۳۹۹ مصرف گاز طبیعی در این بخش با افزایش نزدیک به سه درصد نسبت به مدت مشابه سال قبل مواجه بود. وی با اشاره به اهمیت استفاده از سوخت پاک در رشد و توسعه اقتصادی منطقه همچنین کاهش آلایندگی‌های ناشی از مصرف سوخت‌های فسیلی به ویژه در بخش حمل‌ونقل اظهار کرد: مصرف سی‌ان‌جی به‌عنوان سوخت جایگزین فرآورده بنزین علاوه بر کمک به حفظ محیط زیست می‌تواند فرصتی برای صرفه‌جویی در هزینه مازاد در تولید و توزیع بنزین، صادرات این فرآورده و درآمدزایی از این طریق را فراهم می‌آورد به‌طوری که در طی سال ۱۳۹۹ بیش از ۶۹۲ میلیون مترمکعب سی‌ان‌جی در بخش حمل‌ونقل استان مصرف و معادل همین میزان در مصرف بنزین صرفه‌جویی شده است. روح‌اللهی؛ خاطرنشان کرد: طرح گازسوز کردن رایگان خودروهای عمومی‌باری و مسافری در آذربایجان‌شرقی همچنان ادامه دارد لذا مالکین خودروهای مذکور که تاکنون در این خصوص اقدام نکرده‌اند می‌توانند جهت دریافت نوبت گازسوز کردن خودرو درسایت GCR.niopdc.ir ثبت‌نام کنند.

ثبت‌نام بیش از هشت‌هزار و ۷۵۰ خودرو در طرح گازسوز کردن خودروی عمومی باری و مسافری در منطقه آذربایجان‌شرقی

مدیر شرکت ملی پخش فرآورده‌های نفتی منطقه آذربایجان‌شرقی، از استقبال چشمگیر اجرای طرح تبدیل رایگان سوخت سی‌ان‌جی در استان با ثبت‌نام بیش از هشت‌هزار و ۷۵۰ خودروی عمومی باری و مسافری در طرح گازسوز کردن خودروها در سال ۱۳۹۹ خبر داد. روح‌اللهی اعلام کرد: با تلاش و همت کارکنان و کارشناسان منطقه تا پایان اسفند ماه ۱۳۹۹ از خودروهای ثبت‌نام شده در این منطقه بیش از شش هزار و ۵۰۰ دستگاه خودروی عمومی‌باری و مسافری در کارگاههای مجاز و فعال منطقه مراحل تبدیل سی‌ان‌جی را به انجام رسانده‌اند و بقیه خودروهای ثبت‌نام شده که مجاز به بهره‌مندی از این طرح هستند در نوبت تبدیل رایگان می‌باشند. علی روح‌اللهی؛ در ادامه افزود، مالکین خودروهای عمومی باری و مسافری در استان آذربایجان‌شرقی که تاکنون موفق به شرکت در این طرح نشده‌اند می‌توانند جهت بهره‌مندی از مزایای طرح رایگان تبدیل سی‌ان‌جی با مراجعه به سایت GCR.niopdc.ir در این طرح ثبت‌نام نموده و نسبت به دریافت نوبت تبدیل اقدام کنند. مدیر منطقه آذربایجان‌شرقی، گفت: هم‌اکنون ۱۴ کارگاه تبدیل سی‌ان‌جی در استان فعال بوده و از ۳۴۴ باب جایگاه عرضه سوخت ۱۷۲ باب جایگاه سی‌ان‌جی جهت ارائه خدمات سوخت‌رسانی به خودروهای سی‌ان‌جی‌سوز آمادگی کامل دارند.

تخصیص ۱۴۷هزار میلیارد ریال یارانه سوخت

روح‌اللهی؛ از تخصیص ۱۴۷ هزار میلیارد ریال یارانه سوخت در سال ۱۳۹۹ با توزیع فرآورده‌های نفتی و گاز مایع در این استان خبرداد. وی با اشاره به پرداخت یارانه سوخت و سهم آن در سبد خانوار استان گفت: با توجه به تفاوت قیمت مصوب داخلی و نرخ فوب خلیج‌فارس در سال گذشته ۱۴۷هزار میلیارد ریال یارانه سوخت در استان تخصیص داده شده است. روح‌اللهی؛ با بیان اینکه بیشترین مبلغ یارانه سوخت به فرآورده نفت‌گاز اختصاص دارد، اظهار داشت: به دلیل گستردگی مصرف نفت‌گاز در بخش حمل‌ونقل، صنعت، کشاورزی و خدمات بیش از ۶۷ هزار میلیارد ریال در بازه زمانی مذکور به توزیع نفت‌گاز اختصاص یافته است. مدیر منطقه آذربایجان‌شرقی در ادامه افزود: با توجه به گسترش روزافزون مصرف گاز طبیعی در خانوارهای شهری و روستایی تعداد خانوارهای نفت‌سفیدسوز استان به‌طور چشمگیری کاهش یافته است و از یک میلیون خانوار ساکن در استان تنها حدود ۱۷ هزار خانوار نفت‌سفیدسوز هستند از این‌رو حدود یک‌هزار و ۷۰۰ میلیارد ریال یارانه سوخت در استان به فرآورده نفت‌سفید تخصیص داده شده است.

اخبار پالایش

سیر نزولی ذخایر بنزین آمریکا

قیمت نفت در معاملات پنجشنبه گذشته کاهش یافت اما تحت‌تأثیر پیش‌بینی آژانس بین‌المللی انرژی از رشد بالاتر تقاضا، نزدیک به بالاترین رکورد یک ماه اخیر که اخیراً به آن صعود کرده بود، ایستاد. به گزارش ایسنا، بهای معاملات نفت برنت ۲۱ سنت معادل ۰,۳ درصد کاهش یافت و به ۶۶ دلار و ۳۷ سنت در هر بشکه رسید. شاخص نفت برنت روز چهارشنبه ۴,۶ درصد جهش یافته و در بالاترین قیمت از ۱۷ مارس به این طرف بسته شده بود. بهای معاملات وست‌تگزاس اینترمدیت آمریکا ۲۵ سنت معادل ۰,۴ درصد کاهش یافت و به ۶۲ دلار و ۹ سنت در هر بشکه رسید. شاخص نفت آمریکا چهارشنبه گذشته با ۴,۹ درصد افزایش بسته شده بود. گزارش اداره اطلاعات انرژی آمریکا نشان داد، ذخایر نفت آمریکا در هفته منتهی به ۹ آوریل به میزان ۵,۹ میلیون بشکه کاهش پیدا کرده و به ۴۹۲,۴ میلیون بشکه رسیده است در حالی که تحلیلگران در نظرسنجی رویترز کاهش ذخایر به میزان ۲,۹ میلیون بشکه را پیش‌بینی کرده بودند. تحلیلگران سیتی‌ریسرچ در یادداشتی نوشتند: حتی پس از در نظر گرفتن ریسک‌های منفی، شاهد برداشت چشمگیر از ذخایر نفت بوده‌ایم، چرا که فعالیت پالایشگاهی در ماه‌های آینده رشد چشمگیری خواهد داشت. ذخایر بنزین آمریکا که معیار مصرف این سوخت است، در همین مدت ۳۰۹ هزار بشکه افزایش یافت و به ۲۳۴,۹ میلیون بشکه رسید که کمتر از پیش‌بینی تحلیلگران از افزایش ذخایر بنزین به میزان ۷۸۶ هزار بشکه بود. سایر سوخت‌های تقطیری که شامل بنزین و نفت کوره می‌شود ۲,۱ میلیون بشکه کاهش پیدا کرد که برخلاف پیش‌بینی تحلیلگران از افزایش این ذخایر به میزان ۹۷۱ هزار بشکه بود. واردات نفت آمریکا هفته گذشته ۴۴۳ هزار بشکه در روز افزایش یافت. ذخایر نفت در کاشینگ اوکلاهاما که هاب تحویل معاملات نفت است ۳۴۶ هزار بشکه در هفته گذشته افزایش یافت. آژانس بین‌المللی انرژی در تازه‌ترین گزارش ماهانه خود پیش‌بینی کرد تقاضا و عرضه جهانی نفت در نیمه دوم سال میلادی جاری متوازن خواهد شد و ممکن است لازم باشد تولیدکنندگان به منظور تأمین تقاضای بالاتر، دو میلیون بشکه در روز دیگر به تولیدشان اضافه کنند. براساس گزارش رویترز، اوپک که در قالب گروه اوپک‌پلاس به همراه متحدانش نظیر روسیه با هدف تقویت بازار، تولیدش را محدود نگه داشته است، هفته جاری پیش‌بینی خود از تقاضای جهانی برای نفت در سال ۲۰۲۱ را بالا برد. این سازمان کشورهای صادرکننده نفت پیش‌بینی کرد؛ تقاضا برای نفت در سال ۲۰۲۱ به میزان ۵,۹۵ میلیون بشکه در روز معادل ۶,۶ درصد رشد خواهد کرد که ۷۰ هزار بشکه در روز بالاتر از پیش‌بینی ماه پیش اوپک است.

پالایشگاه ایلام ۱,۵ میلیارد مترمکعب گاز به شبکه سراسری تزریق کرد

مدیرعامل شرکت پالایش گاز ایلام، گفت: پالایشگاه گاز ایلام سال گذشته ۱,۵ میلیارد مترمکعب گاز به شبکه سراسری تزریق کرد که این موضوع نقش مؤثری در توزیع و پایداری فشار در فصل سرما داشت. به گزارش مناقصه‌مزایده، روحا... نوریان؛ اظهار داشت: سال گذشته ۱,۵ میلیون بشکه میعانات گازی در این مجتمع تثبیت و تحویل مشتری شده است. وی یادآور شد: همچنین سال گذشته ۷۱ هزار تن ال‌پی‌جی در این مجموعه تولید شده که نسبت به سال قبل ۲۱۱ درصد رشد داشته است. مدیرعامل شرکت پالایش گاز ایلام، تأکید کرد: در تولید گوگرد نیز با رشد هفت درصدی ۶۹ هزار تن تولید در این پالایشگاه به ثبت رسیده است. نوریان؛ گفت: پالایشگاه گاز ایلام سال گذشته ۴۶ هزار مگاوات ساعت برق (۵۱ درصد رشد نسبت به ۹۸) به شبکه تحویل داده که این موضوع در جلوگیری از قطع نشدن برق در فصل گرما تأثیر به‌سزایی داشته است. وی با بیان اینکه مسأله آلایندگی پالایشگاه گاز ایلام همواره به‌عنوان یک مطالبه عمومی و دغدغه مجموعه پالایشگاه مورد توجه بوده است، افزود: با تکمیل چرخه پتروشیمی میزان آلایندگی این پالایشگاه نیز به حداقل می‌رسد. وی در ادامه به حوزه وظایف اجتماعی تیم بانوان استان در لیگ برتر فوتبال که تحت حمایت پالایشگاه بوده اشاره کرد و گفت: در تلاش هستیم در سایر رشته‌های ورزشی نیز با ورزشکاران و تیم‌های استان همکاری کنیم.

ظرفیت عرضه سوخت سی‌ان‌جی در قم ۱۲ درصد افزایش یافت

مدیر شرکت ملی پخش فرآورده‌های نفتی منطقه قم، گفت: سال گذشته ۱۲ درصد ظرفیت عرضه سی‌ان‌جی در سطح استان افزایش یافت و در حال‌حاضر امکان عرضه سی‌ان‌جی به میزان ۵۶ هزار متر نرمال مکعب درساعت وجود دارد. به گزارش ایرنا، سید محمود طاهری؛ افزود: هم اینک فقط از ۳۰ درصد این ظرفیت بهره‌برداری می‌شود. وی اضافه کرد: ۷۰ درصد ظرفیت توزیع سی‌ان‌جی در استان بدون استفاده است و این توانایی وجود دارد به درخواست تمام مشتریان پاسخ داده شود. به گفته وی؛ عدم پراکندگی مناسب جایگاه‌های سی‌ان‌جی در استان موجب ایجاد صف‌های طویل در برخی جایگاه‌ها می‌شود. طاهری؛ گفت: دراوایل سال ۹۹، به دلیل شیوع بیماری کرونا کاهش مصرف سی‌ان‌جی محسوس بود، ولی در ماه‌های بعد جبران شد، به‌طوری که در پایان سال تغییری در مصرف سی‌ان‌جی نسبت به سال ۹۸، مشاهده نشد. وی افزود: از ۲۸ اسفندماه پارسال تا پایان تعطیلات نوروز ۱۴۰۰، مصرف سی‌ان‌جی نسبت به مدت مشابه سال گذشته تغییر محسوسی نداشت. وی بیان کرد: سال گذشته دو جایگاه سی‌ان‌جی در استان مورد بهره‌برداری قرار گرفت و ظرفیت یک جایگاه نیز افزایش یافت و این برنامه در سال‌جاری نیز تکرار خواهد شد. به گفته مدیر شرکت پخش فرآورده‌های نفتی، سال گذشته مصرف نفت‌گاز درنیروگاه سیکل ترکیبی ۱۶ درصد افزایش یافت و مصارف غیرنیروگاهی ۳,۵ درصد کاهش یافت که در مجموع مصرف نفت گاز حدود دودرصد افزایش نشان می‌دهد. وی اضافه کرد: تأمین به‌موقع فرآورده‌های نفتی مورد نیاز بخش‌های مختلف مصرف و تأمین سوخت نیروگاه سیکل ترکیبی از مهم‌ترین برنامه‌های عملیاتی سال‌جاری شرکت پخش فرآورده‌های نفتی منطقه قم است. ۸۱ نقطه عرضه سی‌ان‌جی و بنزین در استان قم فعال است که از این تعداد، در ۶۱ جایگاه بنزین و در ۴۱ جایگاه نیز سی‌ان‌جی عرضه می‌شود؛ در ۲۰ جایگاه صرفاً سی‌ان‌جی و در ۲۱ جایگاه به‌صورت مشترک بنزین و سی‌ان‌جی عرضه می‌شود.

نوبت اول
دو مرحله‌ای

مناقصه عمومی

مؤسسه مهندسی رهاب در نظر دارد اجرای عملیات "تهیه، ساخت، رنگ آمیزی، حمل و نصب استرات‌های شفت میدان دریاچه چیتگر پروژه خط ۱۰ متروی تهران" را از طریق آگهی عمومی به مناقصه بگذارد.
مدت زمان اجراء: از تاریخ انعقاد قرارداد به مدت ۶۰ روز تقویمی تعیین می‌گردد.
نحوه پرداخت: به صورت ۵۰٪ نقد و ۵۰٪ تهاتر
مبلغ تضمین شرکت در مناقصه: مبلغ تضمین شرکت در مناقصه، مطابق ماده ۶ تصویب‌نامه شماره ۱۲۳۴۰۲/ت۵۰۶۵۹هـ مورخ ۹۴/۰۹/۲۲ آیین‌نامه تضامین معاملات دولتی مبلغ ۵,۰۰۰,۰۰۰,۰۰۰ ریال می‌باشد که به صورت انواع تضامین مورد قبول در آیین‌نامه معاملات دولتی ارایه گردد.
آخرین مهلت تحویل پیشنهادقیمت: تا پایان وقت‌اداری روز شنبه مورخ ۱۴۰۰/۰۲/۱۱
تاریخ گشایش پاکات: گشایش پاکات توسط کمیسیون مناقصه کارفرما انجام خواهد شد و نتیجه به صورت کتبی به برنده مناقصه اعلام می‌گردد.
داوطلبان می‌توانند به منظور دریافت اسناد مناقصه از روز شنبه مورخ ۱۴۰۰/۰۱/۲۸ تا پایان وقت اداری روز چهارشنبه مورخ ۱۴۰۰/۰۲/۰۱ با در دست داشتن معرفی‌نامه به آدرس زیر مراجعه نمایند.
آدرس: تهران، میدان آزادی، بلوار شهید عزیزی، نبش کوچه آجرلو، پلاک ۱۴
تلفن: ۶۶۰۶۵۵۷۰-۰۲۱ داخلی ۲۷۳
مؤسسه مهندسی رهاب
روزنامه مناقصه مزایده - ۳۲۲۰ - ۰۰/۰۱/۲۸

آگهی مناقصه عمومی
تجدید شده شماره ۹۹/۶۰/ع

شرکت معدنی و صنعتی گل گهر (سهامی عام) در نظر دارد پروژه «طراحی، تأمین و اجرای خط رینگ لوله آب زهکشی و ملزومات مربوطه در معدن شماره ۱» خود را به صورت EPC و از طریق برگزاری مناقصه‌عمومی به پیمانکار واجد شرایط و دارای گواهینامه صلاحیت پیمانکاری با رتبه حداقل ۵ در رشته خطوط انتقال آب و شبکه‌های آب و فاضلاب واگذار نماید.
لذا کلیه متقاضیان می‌توانند جهت اخذ اسناد مناقصه به آدرس الکترونیکی WWW.GEG.IR مراجعه و اسناد مذکور را به همراه فرم پرسشنامه ارزیابی تأمین کنندگان از بخش مناقصه و مزایده دانلود نمایند.
مهلت تحویل پاکات ساعت ۰۹:۰۰ الی ۱۴:۰۰ روز دوشنبه مورخ ۱۴۰۰/۰۲/۱۳ در محل دفتر کمیسیون معاملات مجتمع و یا دبیرخانه دفتر مرکزی تهران می باشد.
ضمناً بازدید از محل اجرای موضوع مناقصه روز چهارشنبه مورخ ۱۴۰۰/۰۲/۰۱ مقرر شده است.
شرکت معدنی و صنعتی گل گهر در رد یا قبول هر یک از پیشنهادات بدون نیاز به ذکر دلیل و بدون جبران خسارت مختار می‌باشد.
کمیسیون معاملات
شرکت معدنی وصنعتی گل گهر
روزنامه مناقصه مزایده - ۳۲۲۰ - ۰۰/۰۱/۲۸

آگهی مناقصه عمومی
نوبت اول

شهرداری رفسنجان در نظر دارد براساس بودجه مصوب شماره ۱۱۱۹ مورخ ۹۹/۱۲/۲۷ شورای محترم اسلامی شهر، نسبت به جمع آوری شبکه برق هوایی خیابان انقلاب واجرای شبکه به صورت زمینی را از طریق برگزاری مناقصه‌عمومی اقدام نماید.
لذا از کلیه شرکت‌های واجد صلاحیت و دارای شرایط لازم که تجربه و توانایی انجام کار را دارند، دعوت به عمل می آید جهت دریافت وتحویل اسناد و اطلاع از شرایط شرکت در مناقصه به دفتر امور قراردادها واقع در شهرداری مرکزی به آدرس رفسنجان، خیابان تختی یا به نشانی www.rafsanjan.ir مراجعه و پیشنهادات خود را تا پایان وقت اداری روز چهارشنبه مورخ ۱۴۰۰/۰۲/۱۵ به دبیرخانه شهرداری مرکزی تسلیم نمایند.
■ مدت انجام کار ۲ ماه از تاریخ ابلاغ می باشد.
■ ضمانتنامه شرکت در مناقصه مبلغ ۸۰۰,۰۰۰,۰۰۰ ریال که به صورت ضمانتنامه بانکی معتبر یافیش واریزی نقدی به حساب سپرده ۳۱۰۰۰۰۳۵۹۴۰۰۸ بانک ملی شعبه شهرداری رفسنجان
■ آخرین مهلت تسلیم پاکات تا پایان وقت اداری روز چهارشنبه مورخ ۱۴۰۰/۰۲/۱۵ می‌باشد.
■ شهرداری در رد یا قبول یک یا تمام پیشنهادات مختار است.
■ مدت اعتبار پیشنهادات ۲ ماه می باشد، سایر جزئیات مربوطه در اسناد مناقصه درج شده است.
شماره تلفن‌های تماس: ۵-۳۴۲۵۸۷۰۱-۰۳۴
روابط عمومی شهرداری رفسنجان
روزنامه مناقصه مزایده - ۳۲۲۰ - ۰۰/۰۱/۲۸

قیمت‌گذاری دستوری خودرو حافظ منافع مردم یا انحصار طلبی؟

اظهارنظر اخیر دبیر انجمن سازندگان قطعات و مجموعه‌های خودرو، مبنی بر اینکه قیمت‌گذاری دستوری خودرو طی سال‌های اخیر، علاوه بر تولیدکننده، مصرف‌کننده را نیز متضرر کرده است، گویا به مذاق بسیاری خوش نیامده و واکنش‌هایی در پی داشته که بیشتر از آن با عنوان «انحصار بیشتر مجموعه صنعت خودرو» یاد شده؛ این در حالی است که دبیر انجمن قطعه‌سازان بر حفظ قدرت خرید و منافع آن‌ها تأکید دارد. به گزاش مناقصه‌مزایده، چند روز پیش ویدیویی از دبیر انجمن سازندگان قطعات و مجموعه‌های خودرو، منتشر شد که حواشی به‌دنبال داشت. در این ویدیو این مقام صنعتی، در راستای تحقق شعار سال جاری و مانع‌زدایی‌ها، بزرگ‌ترین مانع صنعت قطعه‌سازی و به‌تبع خودروسازی را بحث قیمت‌گذاری و سیستم دستوری آن دانسته که بیش از یک دهه است، اتفاق می‌افتد و دو قشر بازنده از خود به‌جای گذاشته است؛ قشر اول تولیدکننده بخش‌خصوصی است که قطعه‌سازان هستند و قشر دوم، مردم و مصرف‌کنندگان هستند. این در حالی است که به نظر می‌رسد هیچ علاقه‌ای برای حل این مشکل ساختاری وجود ندارد، چراکه قریب به ۱۰ سال است که قیمت‌گذاری صورت می‌گیرد و اثرات آن نیز مشهود است. در ابتدا اثرات آن در خودروسازی خود را نشان داد و سپس به بازار و زیان مصرف‌کننده نیز کشیده شد و چند سالی هم می‌شود که صنعت قطعه‌سازان هم از بابت این موضوع، به شدت زیان‌ده شده‌اند. این اظهارنظر دبیر انجمن سازندگان قطعات، واکنش‌هایی را از سوی فعالان صنعت و بازار خودرو در پی داشت؛ بدین‌گونه که برخی اعلام کردند «دبیر انجمن مذکور، انحصار در بازار خودرو را کافی ندانسته و قیمت‌گذاری شورای‌رقابت را مانع می‌دانند و حال که درهای بسیاری بسته است، می‌خواهند قیمت‌ها هم آزاد شود تا دست برخی بیشتر باز شود. ضمن اینکه منتی هم بر سر مردم می‌گذارند.»

از حفظ قدرت خرید مردم، چه کسانی متضرر می‌شوند؟

در این رابطه، مازیار بیگلو؛ دبیر انجمن سازندگان قطعات و مجموعه‌های خودروی کشور، ضمن تأکید براینکه هدف و حرف اصلی ما این است که قدرت خرید مردم حفظ شود، اظهار کرد: در این فریادی که می‌زنیم که قیمت خودرو بایستی اصلاح شود، افزایش قیمت خودرو را آخرین و بدترین راهی می‌دانیم که می‌توان برای کنترل و مدیریت بازار و صنعت خودرو، به‌کار برد، چراکه راه‌حل‌های بسیاری وجود دارد که بتوان قیمت خودرو را مدیریت کرد و بتوان توان خرید مردم را حفظ کنیم. وی افزود: مشخص نیست که چرا برخی مخالف این هستند که توان خرید مصرف‌کننده حفظ شود و آسیب آن به چه کسی وارد می‌شود. هرچقدر هم که تولیدکننده از موفقیت‌های خود صحبت کند، تا زمانی که مردم آن را حس نکنند، فایده و سودی نخواهد داشت؛ حس مصرف‌کننده نیز از طریق قیمت و کیفیت محصول حاصل خواهد شد. بیگلو؛ ضمن تأکید بر اینکه ذهن مصرف‌کننده درگیر به‌طور مثال قیمت آهن یا عرضه درست مواداولیه در بورس کالا نیست؛ بلکه مردم، خودرو با کیفیت که قیمت آن نیز متناسب با درآمدشان باشد، می‌خواهند؛ لذا بایستی علاوه براینکه تناسب کیفیت و قیمت بایستی رعایت شود، تناسب قیمت و درآمد مردم نیز هم باید مورد توجه قرار گیرد. اگر قیمت خودرو دستوری تعیین می‌شود، چرا دست تولیدکننده مواداولیه در قیمت‌گذاری باز است؟ دبیر انجمن سازندگان قطعات، راه‌حل این موضوع را مدیریت قیمت مواداولیه مصرفی در خودرو دانسته و گفت: کماکان راه‌حل این موضوع را مدیریت قیمت مواداولیه اعلام می‌کنیم. البته ۲۰ درصد نرخ ارز تأثیرگذار بوده و به سبب اینکه تابع سیاست و اقتصاد کلان کشور است، چندان قابل پیش‌بینی و کنترل نخواهد بود؛ اما حداقل همان ۸۰درصد که متعلق به مواداولیه داخلی بوده و قیمت آن تحت اختیار است را می‌توان برای سازندگان داخلی اصلاح کرد. در حقیقت سودی که از این طریق (عدم کنترل قیمت مواداولیه) عاید مس، پتروشیمی، فولاد و آلومینیوم می‌شود، بایستی به نحوی مدیریت شود که سبب رعایت تناسب قیمت خودرو و درآمد مردم شود. وی تصریح کرد: همین عدم مدیریت سبب می‌شود که شاهدیم یک شرکت فولادساز ۵۰ هزار میلیاردتومان سود، در صورت‌های مالی خود اعلام می‌کند اما در مقابل خودروسازان ما ۳۰ هزار میلیاردتومان زیان می‌کنند و به‌همین ترتیب قطعه‌سازان تعطیل می‌شوند؛ لذا تأکید ما براین است که زمانیکه روش‌های بهتری برای مدیریت قیمت‌ها به‌نفع مردم وجود دارد، چرا کماکان به قیمت‌گذاری دستوری اصرار می‌شود که در نتیجه آن، تولیدکننده مواداولیه داخلی دارای سهام دولتی، سودده پیش روند و همچنین میلیاردها تومان سود به جیب دلالان سرازیر شود اما خودروساز، قطعه‌ساز و مردم همگی ناراضی باشند.

آیا عرضه خودرو در بورس در شرایط فعلی بازار مناسب است؟

امیرحسین کاکایی؛ کارشناس صنعت خودرو، با اشاره به چالش‌های طرح عرضه خودرو در بورس، گفت: اکنون مهم‌ترین موضوع بازار و صنعت خودرو این است که باید قیمت‌ها واقعی شود و تا زمانی که قیمت‌ها دستوری در خودروسازی تعیین می‌شود، حاشیه بازار زیادی داریم و این نوسانات قیمت ادامه پیدا می‌کند. به گزارش مناقصه‌مزایده، او بیان کرد: یا باید پنج درصد حاشیه بازار را دولت تعیین کند یا روش دیگری را برای کشف قیمت تعیین در نظر گرفته شود که برای کشف قیمت عرضه خودرو در بورس را پیشنهاد داده‌اند. البته چالش‌هایی برای این طرح وجود دارد که از جمله آن به نحوه کشف قیمت و بحث شفافیت که خود متخصصان بورس ارائه می‌کنند می‌توان شامل کرد. این کارشناس صنعت خودرو، تشریح کرد: با عرضه خودرو در بورس شفافیت بیشتر و ارائه خودرو راحت‌تر خواهد بود اما چالش‌هایی وجود دارد که نگران کننده خواهد بود. اینکه چگونه قرار است در یک روز دو هزار خودرو عرضه شود جای سؤال است. کاکایی؛ بیان کرد: فرض کنید روزانه خودرو به بازار عرضه می‌شود، اینکه چه کسانی در صف قیمت هستند و معامله می‌کنند، مشخص نیست که باید تمهیداتی برای آنها در نظر گرفت. در مجموع ارائه خودرو در بورس و رسیدن به قیمت تعادلی می‌تواند کمی از این حاشیه بازار کم کند و خودروسازان و قطعه‌سازان به تولید سودآوری ادامه می‌دهند. کاکایی؛ با اشاره به اینکه باید هرچه سریع‌تر فکری به حال صنعت خودرو کرد، گفت: شرایط فعلی صنعت و اقتصاد کلان ما عادی نیست، عرضه خودرو در بورس هم برای یک حالت عادی مناسب نیست. در هیچ کجای دنیا خودرو را در بورس عرضه نمی‌کنند، ولی در شرایط فعلی ما مجبور به چنین کاری هستیم.

تخفیف بیمه شخص ثالث، قابل انتقال به خودروی دیگر است

طبق اعلام بیمه‌مرکزی، تخفیف عدم خسارت در بیمه شخص ثالث و حوادث راننده، متعلق به مالک وسیله‌نقلیه است و مالک می‌تواند بعد از تغییر خودرو، تخفیفات خود را به وسیله‌نقلیه دیگر منتقل کند. به نقل از بیمه‌مرکزی، براساس مصوبه هیأت وزیران، مالکان وسایل‌نقلیه موتوری زمینی می‌توانند سابقه تخفیف عدم خسارت بیمه‌نامه‌های شخص ثالث و حوادث راننده را به وسیله‌نقلیه دیگر از همان نوع (مثلاً سواری به سواری) که متعلق به خود، همسر، والدین یا اولاد بلاواسطه آنها باشد، انتقال دهند. بنابراین فارغ از اینکه خودروی جدید صفر کیلومتر است یا کارکرده، حق بیمه خودروی جدید مالک وسیله‌نقلیه، مطابق بند (ت) ماده ۸ آیین‌نامه اجرایی موضوع تبصره ماده۶ قانون بیمه شخص ثالث با احتساب تخفیفات عدم خسارت انتقالی محاسبه خواهد شد. بر این اساس، تخفیفات مالک، همزمان با انتقال مالکیت یا هر زمان پس از آن قابل انتقال است و در صورت در دسترس نبودن انتقال گیرنده (اعم از وسیله‌نقلیه مالک، همسر، والدین و یا اولاد بلاواسطه وی)، این تخفیفات برای مدت نامحدود در سوابق بیمه‌گر مربوطه و بیمه‌مرکزی نگهداری خواهد شد.

۴۰۰۰ تاکسی رباتی در شهر دوبی از سال ۲۰۳۰

شرکت کروز که اکثریت سهام آن متعلق به جنرال موتورز است، گسترش فعالیت‌های بین‌المللی خود را از شهر دوبی شروع می‌کند. به گزارش مناقصه‌مزایده، در همین راستا، کروز جنرال موتورز توافقنامه‌ای با مقام‌های حمل‌ونقل و جاده‌ای دوبی به امضاء رسانده که تأمین‌کننده انحصاری تاکسی‌های خودران و خدمات اشتراک سواری در این شهر تا سال ۲۰۲۹ باشد. جزییات مفاد مالی این قرارداد که شاهزاده دوبی آن را «اولین نوع در جهان» توصیف کرده، منتشر نشده است. مقر اصلی کروز جنرال موتورز در شهر سان فرانسیسکو قرار داد و انتظار می‌رود که شروع عملیات این سازنده خودران در امارات متحده عربی از سال ۲۰۲۳ باشد. سخنگوی این کمپانی از مشخص کردن زمان عمومی شدن خودران‌ها در دوبی خودداری کرد. اما به‌طور رسمی اعلام شده است که از سال ۲۰۳۰ ناوگانی متشکل از ۴۰۰۰ خودران در شهر دوبی فعالیت خواهند داشت. این توافقنامه نشان از بسط و گسترش چشمگیر در برنامه‌ها و فعالیت‌های کروز جنرال موتورز داد مخصوصاً که تا به حال فقط در سان فرانسیسکوی آمریکا متمرکز شده بود. در حال‌حاضر هم ۲۰۰ وسیله‌نقلیه خودران این شرکت در حال گذراندن مراحل آزمایشی هستند ولی هنوز زمان دقیق ارائه ربوتاکسی‌ها [تاکسی‌های رباتی که به راننده نیاز ندارند] و همگانی شدن آن اعلام نشده است. زمانی که این شرکت تأسیس شده بود، برای خودش برنامه‌ای تدوین کرده بود که در آن سال ۲۰۱۹ برای شروع بهره‌برداری عمومی تعیین شده بود. مطار محمد الطایر؛ مدیر عامل و رئیس هیأت مدیره آرتی‌آی دوبی Dubai RTA در این مورد گفته است: «انتخاب کروز جنرال موتورز دست کم گرفته نشده و به سادگی به دست نیامده است.

تأثیر مدیریت غلط اقتصاد بر دوش مردم

گروه خودرو | مناقصه مزایده

اخذ مالیات از خودروهای لوکس به‌عنوان یکی از منابع درآمدی دولت در سال ۱۴۰۰ در حالی از خردادماه به صورت جدی آغاز می‌شود که اجرای این بند از قانون بودجه اماواگرهای زیادی به همراه داشته و حتی بسیاری از کارشناسان این حوزه این بند قانون را با ایراداتی همراه می‌دانند. ضمن آن که به اعتقاد آن‌ها این بند از قانون تاوانی است که مردم به دلیل عدم مدیریت صحیح اقتصاد ملزم به پرداخت آن هستند. تشریح جزییات اخذ مالیات از خودروهای لوکس و نحوه محاسبه مالیات این خودروها در حالی است که در چند روز گذشته معاون اول رئیس‌جمهوری با صدور نامه‌ای ارز ۴۲۰۰ تومانی را به عنوان مبنای محاسبات عوارض گمرکی واردات کالا به وزارتخانه‌های صمت و اقتصاد ابلاغ کرد. در همین حال دیوان محاسبات در نامه‌ای خطاب به سازمان امور مالیاتی اعلام کرد که تعیین مجموع ارزش گمرکی و حقوق ورودی خودروهای وارداتی با نرخ ارزنیمایی، برخلاف قانون امور گمرکی است. این در حالیست که براساس قانون پیش‌بینی شده در بودجه ۱۴۰۰ خودروهای لوکس که در پایان سال ۱۴۰۰ قیمت ساخت یا واردات آن، بالای یک میلیاردتومان باشد و قیمت این خودروها توسط سازمان امور مالیاتی اعلام می‌شود مشمول مالیات شده و مالکان این خودروها باید تا بهمن‌ماه سال‌جاری این مالیات را پرداخت کنند. در غیر این صورت قادر به نقل‌وانتقال خودرو نیستند و باید مبلغ مالیات را در زمان نقل‌وانتقال پرداخت کنند. به گفته رئیس کل سازمان امور مالیاتی، افراد مشمول مالیات خودروها تا خرداد شناسایی و این موضوع به آنان ابلاغ می‌شود. بنابراین اگر ارزش مجموع خودروهای یک فرد و فرزندان کمتر از ۱۸سال او بیش از یک میلیاردتومان باشد مشمول مالیات می‌شوند و در حالی که ارزش خودروی هر یک از زوجین در خانواده کمتر از دو میلیاردتومان باشد، معاف از مالیات خواهند بود. تردیدها بر سر چگونگی نحوه محاسبه مالیات این خودروها و اظهارنظرهای مختلف در این باره در حالیست که بسیاری از این خودروها تا چند ماه پیش در ردیف خودروهای لوکس قرار نداشتند و بسیاری از آن‌ها نیز با سیاست نادرست ممنوعیت واردات تبدیل به خودروهای میلیاردی شده اند که در این شرایط دارندگان این خودروها که تا پیش از این در ردیف افراد معمولی جامعه بودند هم‌اکنون لوکس سوار شناخته شده و مشمول مالیات شده‌اند. این در حالیست که در صورت اجرایی شدن دستور دیوان محاسبات مبنی بر محاسبه عوارض گمرکی با ارز ۴۲۰۰ تومانی، هیچ یک از خودروهای فعلی در ردیف خودروهای لوکس قرار نمی‌گیرند. کارشناسان این حوزه مشکل اصلی را مربوط به عدم مدیریت بانک‌مرکزی، وزارت اقتصاد و دارایی و سازمان برنامه عنوان می‌کنند و هزینه این عدم مدیریت را هم‌اکنون مردم می‌پردازند. مهدی دادفر؛ دبیر انجمن واردکنندگان خودرو نیز پیش از این ضمن عدم توجیه این قانون تأکید کرده بود با اجرایی شدن این قانون کسانی که توانایی نگهداری خودروهای بالای یک میلیاردتومان را ندارند اقدام به تعویض خودروی خود خواهند کرد. وی برخی از دارندگان این خودروها را بازنشستگانی عنوان کرده بود که با پاداش پایان کار خودروی ۳۰۰ میلیون تومانی خریداری کرده و هم‌اکنون این خودرو با سیاست‌های غلط دولت و تغییر شاخص‌های اقتصادی، هم‌اکنون به بالای یک میلیاردتومان رسیده و طبیعی است این افراد قادر به پرداخت مالیات نبوده و ناگزیر از تغییر خودروی خود هستند. به اعتقاد دادفر؛ اشکال این قانون عدم فهم از خودروی لوکس است چرا که به اعتقاد او، خودروی لوکس دارای قواره خاصی است و معنای خودروی لوکس از خودروی گران، متفاوت است. اگر دولت با سیاست‌های اشتباه به تورم دامن زده و منجر به قیمت‌های میلیاردی شده، مردم نباید تاوان آن را بپردازند.

رفع موانع تولید با مدیریت صحیح امکان‌پذیر خواهد بود

عضو هیأت علمی دانشگاه علم‌وصنعت ایران، تحقق شعار سال در صنعت خودرو را در گروی افزایش کمی و کیفی تولید خودرو عنوان کرد. به گزارش مناقصه‌مزایده، ابوالفضل خلخالی؛ اظهار داشت: مهم‌ترین نکته در شعار سال موضوع تولید است که باید به لحاظ کمیت و کیفیت آن را بهبود بخشید. چرا که با افزایش تولید، تولید ناخالص ملی نیز افزایش خواهد یافت و موجب گستردگی اقتصاد کشور خواهد شد. با توجه به اینکه صنعت خودرو در همه دنیا یک صنعت اقتصادی است و نقش مهمی در اقتصاد کشورهای توسعه یافته بزرگ مانند آمریکا، فرانسه آلمان، ژاپن، چین و کره دارد کشور ما نیز باید به صنعت خودرو بهای جدی‌ای دهد زیرا پیشرفت صنعت خودرو پیشرانی برای سایر صنایع محسوب می‌شود و موجب رونق آنها خواهد شد. وی بر افزایش کیفیت در کنار کمیت تأکید کرد و گفت: به منظور افزایش کیفیت خودرو و با توجه به مشکلات بخش دولتی در خودروسازی باید به فکر خصوصی‌سازی صنعت خودرو باشیم و با حمایت از بخش‌خصوصی زمینه رشد آن را فراهم کنیم. این کارشناس صنعت خودرو، توجه به طراحی و دانش فنی را مهم‌ترین اصل در افزایش ارزش‌افزوده صنعت خودرو عنوان کرد و گفت: با شکل‌گیری و رشد دانش فنی در صنعت خودرو می‌توان مانع خروج نخبگان از کشور شد و فارغ‌التحصیلان رشته‌های فنی و مهندسی را جذب صنایع کشور کرد و بدین ترتیب دانش فنی را به مزیت اقتصادی تبدیل خواهیم کرد. خلخالی؛ با اشاره به دیگر محور شعار سال مبنی بر مانع‌زدایی بیان کرد: متأسفانه در کشور ما تولیدکنندگان برای آغاز کسب‌وکار خود با موانع متعددی مانند بیمه، مالیات و قوانین محیط‌زیست مواجه هستند که می‌توان با مدیریت صحیح و دقیق این موانع را رفع کرد. ضمن اینکه این قوانین در مورد همه به صورت یکسان رعایت نمی‌شود و به صورت رانتی با آنها برخود می‌شود اما اگر قوانین برای همه به صورت یکسان اجراء شود به بهبود اقتصاد ملی کشور کمک خواهد کرد. وی ادامه داد: موانع دیگری در راستای مجوزهای صنعتی وجود دارد و شرکت‌هایی که برای کسب‌وکار تولیدی و صنعتی شروع به کار می‌کنند برای دریافت مجوز با موانعی مواجه هستند که باید این موانع نیز رفع شوند. تأمین مالی تولیدکنندگان از دیگر موانعی است که به‌خوبی صورت نمی‌گیرد. به‌عنوان مثال اگر طرح و ایده جدیدی وارد بازار شود نیاز به تأمین مالی دارد که معمولاً تنها حمایت مالی از سوی بانک‌ها است که معمولاً رغبتی برای بهره‌گیری از آن وجود ندارد. عضو هیأت علمی دانشگاه علم‌وصنعت ایران عنوان کرد: تأمین مالی بورس نیز می‌توانست کمک‌کننده باشد اما از فرصتی که پیش آمد به درستی استفاده نشد. در این زمینه می‌توان از انواع مدل تأمین مالی دنیا مانند صندوق‌های پروژه و شرکت‌های سهامی پروژه بهره برد اما در کشور ما حمایت‌های مالی محدود و کوچک است و برای صنعت خودرو که حجم تأمین مالی زیادی را می‌طلبد کارگشا نیست.

پایگاه جامع خبر و اطلاعات مناقصات مزایدات ایران

www.monaghesatiran.ir

آگهی مناقصه

NAK

شرکت نقش اول کیفیت (ناک) در نظر دارد، نسبت به برگزاری مناقصه عام دومرحله‌ای براساس شرایط زیر اقدام نماید.

موضوع مناقصه:

خرید باتری ۱۲ ولت Front Access - مراکز مخابراتی تهران

شماره مناقصه: ۰۱-۱۴۰۰۰۱۲۴

مهلت تحویل پیشنهادات:

ساعت ۱۲:۰۰ روزشنبه مورخ ۴ اردیبهشت ماه ۱۴۰۰

مبلغ تضمین شرکت در مناقصه:

۳,۶۰۰,۰۰۰,۰۰۰ ریال که می‌بایستی به صورت ضمانتنامه بانکی و یا وجه نقد معادل سپرده جهت واریز به حساب شماره ۳۹۲۲۲۰۱۰۰۲۸۶۷۳۴۲۷۲۰۱ نزد پست بانک به نام شرکت نقش اول کیفیت مطابق با اسناد مناقصه ارایه گردد.

- سایر موارد در اسناد مناقصه درج گردیده است.
- هزینه درج آگهی بر عهده برنده مناقصه خواهد بود.
- لذا داوطلبان شرکت در مناقصه می‌توانند از تاریخ نشر این آگهی با مراجعه به پایگاه اینترنتی شرکت نقش اول کیفیت، به آدرس (https://nak-mci.ir/fa/tenders) آگهی مناقصه مزبور را رؤیت و پس از ثبت نام در پورتال مربوطه به آدرس tenders.nak-mci.ir (در قسمت مناقصات) در صورت تمایل نسبت به شرکت در مناقصه اقدام نمایند.
- مناقصه‌گران می‌توانند برای کسب اطلاعات بیشتر با شماره تلفن‌های ۰۹۱۲۳۲۷۶۲۷۷ و ۸۱۷۱۷۷۰۷ (واحد زنجیره تأمین) تماس حاصل نمایند.

روزنامه مناقصه مزایده - ۳۲۲۰ - ۰۰/۰۱/۲۸

آگهی مناقصه

NAK

شرکت نقش اول کیفیت (ناک) در نظر دارد، نسبت به برگزاری مناقصه عام دومرحله‌ای براساس شرایط زیر اقدام نماید.

موضوع مناقصه: خرید باتری ۲ ولت Front Access - مراکز مخابراتی تهران

شماره مناقصه: ۰۲-۱۴۰۰۰۱۲۴

مهلت تحویل پیشنهادات:

ساعت ۱۲:۰۰ روز شنبه مورخ ۴ اردیبهشت ماه ۱۴۰۰

مبلغ تضمین شرکت در مناقصه: ۴,۲۰۰,۰۰۰,۰۰۰ ریال که می‌بایستی به صورت ضمانتنامه بانکی و یا وجه نقد معادل سپرده جهت واریز به حساب شماره ۳۹۲۲۲۰۱۰۰۲۸۶۷۳۴۲۷۲۰۱ نزد پست بانک به نام شرکت نقش اول کیفیت مطابق با اسناد مناقصه ارایه گردد.

- سایر موارد در اسناد مناقصه درج گردیده است.
- هزینه درج آگهی بر عهده برنده مناقصه خواهد بود.
- لذا داوطلبان شرکت در مناقصه می‌توانند از تاریخ نشر این آگهی با مراجعه به پایگاه اینترنتی شرکت نقش اول کیفیت (https://nak-mci.ir/fa/tenders) آگهی مناقصه مزبور را رؤیت و پس از ثبت نام در پورتال مربوطه به آدرس tenders.nak-mci.ir (در قسمت مناقصات) در صورت تمایل نسبت به شرکت در مناقصه اقدام نمایند.
- مناقصه‌گران می‌توانند برای کسب اطلاعات بیشتر با شماره تلفن‌های ۰۹۱۲۳۲۷۶۲۷۷ و ۸۱۷۱۷۷۰۷ (واحد زنجیره تأمین) تماس حاصل نمایند.

روزنامه مناقصه مزایده - ۳۲۲۰ - ۰۰/۰۱/۲۸

آگهی مناقصه عمومی

شماره (۱۴۰۰/۴)

شهرداری زنجان در نظر دارد نسبت به واگذاری عملیات حفظ ونگهداری فضاهای سبز شهرداری در محدوده منطقه چهار شهرداری را به صورت حجمی برابر شرایط مندرج در اسناد به اشخاص حقوقی واجد شرایط ودارای صلاحیت از وزارت تعاون، کار و رفاه اجتماعی ازطریق برگزاری مناقصه در سامانه تدارکات الکترونیکی دولت واگذار نماید.

کلیه مراحل برگزاری مناقصه از دریافت اسناد مناقصه تا ارایه پیشنهاد قیمت مناقصه‌گران و گشایش پاکت‌ها از طریق درگاه سامانه تدارکات الکترونیکی دولت (ستاد) به آدرس: www.setadiran.ir انجام خواهد شد و لازم است مناقصه‌گران در صورت عدم عضویت قبلی، مراحل ثبت نام در سایت مذکور و دریافت گواهی امضای الکترونیکی را جهت شرکت در مناقصه محقق سازند.

تاریخ انتشار مناقصه در سامانه تاریخ ۱۴۰۰/۰۱/۲۸ می‌باشد و مناقصه‌گران می‌توانند از تاریخ ۱۴۰۰/۰۱/۲۸ لغایت ۱۴۰۰/۰۲/۰۱ جهت دریافت اسناد به سامانه ستاد ایران مراجعه نمایند.

مدیریت ارتباطات وامور بین‌الملل شهرداری زنجان

روزنامه مناقصه مزایده - ۳۲۲۰ - ۰۰/۰۱/۲۸

فضای رانت‌دهی و رانت‌خواهی در حوزه معادن!

معاون هماهنگی امور اقتصادی استاندار آذربایجان‌شرقی، گفت: فضای رانت‌دهی و رانت‌خواهی در بخش معدن، جز با اتخاذ تدابیر مناسب و تصویب قوانین مناسب عملیاتی، پایان نمی‌یابد. به گزارش مناقصه‌مزایده، علی جهانگیری؛ در جلسه شورای معادن آذربایجان‌شرقی با تأکید بر اصلاح برخی قوانین بخش معدن، اظهار داشت: فضای رانت‌دهی و رانت‌خواهی در این بخش، جز با اتخاذ تدابیر مناسب و تصویب قوانین مناسب عملیاتی، پایان نمی‌یابد. وی ادامه داد: باید در قوانین این بخش، تجدیدنظر شود وگرنه هر فرد متمول و غیراقتصادی نیز می‌تواند اقدام به اخذ و حتی خرید و فروش پروانه‌های اکتشاف معادن کند. جواد رحمتی؛ معاون هماهنگی عمرانی استاندار آذربایجان‌شرقی، در این جلسه با اشاره به نام‌گذاری امسال به‌عنوان «تولید، پشتیبانی‌ها و مانع‌زدایی‌ها» از سوی رهبر انقلاب، گفت: مشکلات مربوط به حوزه معدن باید به صورت کارشناسی بررسی شود. وی ادامه داد: وظایف هر یک از دستگاه‌های مسؤول برای مانع‌زدایی از فعالیت‌های بخش معدن، به شکل جزیی و عملیاتی مشخص شود. یوسف داوودی؛ رئیس مجمع نمایندگان استان نیز در این جلسه با اشاره به نقش ویژه شورای معادن استان در توسعه اقتصادی و افزایش نرخ اشتغال، خواستار تلاش مسؤولان برای افزایش سرمایه‌گذاری در بخش معدن شد و تصریح کرد: متأسفانه در حال‌حاضر، میزان سرمایه‌گذاری معدنی استان نسبت به استان‌هایی که از ذخایر معدنی بسیار کمتری در مقایسه با آذربایجان‌شرقی دارند نیز کمتر است. همچنین گزارش عملکرد شورا در سال ۹۹ و هدف‌گذاری سال ۱۴۰۰، گزارش آخرین وضعیت محدوده‌های اکتشافی و پهنه سازمان توسعه و نوسازی معادن و صنایع‌معدنی ایران و موضوع واحد فرآوری طرح تولید آلومینا از نفلین سینیت سراب نیز بررسی شد.

افزایش بدهی معدنکاران؛ حاصل تصمیمات غیرکارشناسی مسؤولان

گروه زمین و معدن | مناقصه مزایده

عضو هیأت‌مدیره خانه صمت ایران، عمده مطالبات دولت از بخش معدن مربوط به شرکت‌های دولتی و خصولتی است که در پرداخت حق مالکانه و سهم دولت تاکنون اقدامی صورت نگرفته است. با اشاره به افزایش مطالبات دولت از بخش معدن اظهار کرد: عمده مطالبات دولت از بخش معدن مربوط به شرکت‌های دولتی و خصولتی است که در پرداخت حق مالکانه و سهم دولت تاکنون اقدامی‌صورت نگرفته است. عضو هیأت‌مدیره خانه صنعت،معدن‌وتجارت ایران تصریح کرد: سال گذشته وزارت صمت با تصویب بخشنامه‌ای، حقوق دولت از بخش معادن را افزایش داد و این بخشنامه را به سال‌های گذشته نیز تسری داد در حالی فعالان حوزه معدن در زمان فروش، سهم دولت را نیز محاسبه خواهند کرد و این عطف به ماسبق از سوی دولت، میزان بدهی آن‌ها را افزایش داده و بازگشت آن را سخت کرده است. وی افزود: در صورت عدم پرداخت مطالبات از سوی این معادن که عمدتاً تحت مالکیت بخش‌های دولتی و خصولتی هستند، اتاق صنعت استان از ارائه خدمات مانند گواهی حمل کالا و برداشت که به صورت دوره‌ای با پرداخت مطالبات ارائه می‌شود، خودداری خواهد کرد. خالقی؛ با بیان اینکه برخی از معادن در ماه‌های گذشته فعالیتی نداشته‌اند، اما شامل افزایش حقوق دولتی شدند، بیان کرد: معادن به عنوان اموال عمومی‌به بخش‌خصوصی اجاره داده می‌شود، اگر اثبات شود که بدهی معادن به دولت منصفانه محاسبه شده، دولت می‌تواند با شرایط جدید نسبت به واگذاری معدن به فرد یا شرکت دیگری اقدام کند. عضو هیأت‌مدیره خانه صنعت،معدن‌وتجارت ایران، با بیان اینکه مطالبات دولت‌ها از بخش معادن در سال‌های گذشته نیز مطرح بوده و پیگیری آن بسته به میزان درآمدهای دولت متفاوت بوده است، تصریح کرد: زمانی که دولت درآمد مناسبی دارد معمولاً پیگیری کمتری برای دریافت مطالبات صورت می‌گیرد، اما با توجه به کمبود درآمدهای دولت به دلیل تحریم نفتی، دریافت این مطالبات و بحث مالیات برای تأمین هزینه‌های جاری مورد توجه بیشتری قرار می‌گیرد.

وی افزود: در مجموع می‌توان گفت منشأ این مطالبات تصمیم غیرکارشناسی از سوی مسؤولان پیشین وزارت صمت، درخصوص افزایش حقوق دولت و عطف به ماسبق شدن این مصوبه ایجاد شده است. رئیس خانه معدن استان خوزستان، با اشاره به سیاست‌گذاری‌های اخیراً برای حقوق دولتی معدنی‌ها عنوان کرد: قوانین جدید، بورکراسی سنگین و پیچیده‌ای را به جامعه معدنی تحمیل می‌کند.

تحمیل بوروکراسی پیچیده به معادن با قوانین مخرب

عبدالرضا حرمتی؛ رئیس خانه معدن استان خوزستان، گفت: در سال‌های گذشته پرداخت حقوق دولتی معدنی‌ها براساس ماده معدنی و به‌صورت یکپارچه تصمیم‌گیری و ابلاغ می‌شد که به تازگی دچار تغییر و تحولات شده است. وی افزود: براساس قوانین جدید، حقوق دولتی معدنی‌ها معدن به معدن تعیین می‌شود بر همین اساس کمیته‌هایی تشکیل شده تا از معادن موجود در هر استان بازدید کرده و نظر کارشناسی خود را اعلام کنند. حرمتی؛ با بیان اینکه قوانین جدید، بورکراسی سنگین و پیچیده‌ای را به جامعه معدنی تحمیل می‌کند، عنوان کرد: امکان خطای انسانی و ظلم‌های ناخواسته در بازدید از معادن وجود دارد و در این شرایط ممکن است فعالیت برخی از معدنکاران با مشکل روبه‌رو شود. وی اضافه کرد: براساس قوانین جدید، قرار است حقوق دولتی معدنی‌ها بر مبنای فروش آنها تعیین شود در حالی که بخشی از معادن، دارای واحدهای فرآوری نیز هستند و میزان درصد از معادن و یا فرآوری دقیقا مشخص است و دارای فرآیندی کارشناسی خاصی می‌شود که ممکن است تصمیم‌گیری غیرکارشناسی منجر به نابود آن واحد صنایع‌معدنی شود. رئیس خانه معدن استان خوزستان، با بیان اینکه با اجرای قانون جدید، حقوق دولتی معادن غیرشفاف خواهد شد، اذعان داشت: ممکن است با این اتفاق، فعالیت بسیاری از معادن نابود شود چراکه در قانون جدید، تعیین حقوق دولتی معدنی‌ها سلیقه‌ای خواهد بود. وی خاطرنشان کرد: بر همین اساس دعاوی حقوقی بسیاری بر سر تعیین حقوق بین معدنکاران و ادارات صمت ایجاد می‌شود و هزینه‌های بسیاری را بر هر دو طرف تحمیل خواهد کرد.

رئیس اتاق بازرگانی کرمان

رویکرد سرمایه‌گذاری کرمان باید از حوزه معدن به سایر حوزه‌ها تغییر کند

رئیس اتاق بازرگانی کرمان، با تأکید بر اینکه رویکرد سرمایه‌گذاری کرمان باید از حوزه معدن به سایر حوزه‌ها تغییر کند، گفت: گردشگری در کنار کشاورزی، صنایع بازیافت و صنایع دانش‌بنیان از حوزه‌های پیشنهادی برای تغییر رویکرد سرمایه‌گذاری است. به گزارش مناقصه‌مزایده، سیدمهدی طبیب‌زاده؛ افزود: با تمرکز بر معادن، اقتصاد استان ۱۵ تا ۲۰ سال آینده با مشکل روبرو خواهد شد که به همین دلیل در حال‌حاضر نباید درآمد حاصل از معادن در زنجیره فولاد صرف شود، مگر اینکه پس از تولید تمرکز بر شمش فولاد و صنایع پایین‌دستی آن باشد. وی ادامه داد: باید برنامه کامل و جامع برای چگونگی قرارگرفتن گردشگری به عنوان یکی از پایه‌های سرمایه‌گذاری استان تدوین شود و چشم‌انداز مشخص و روشنی داشته باشد. طبیب‌زاده؛ اظهار کرد: داشتن برنامه بلندپروازانه، استفاده از مشاور و تدوین طرح جامع در گردشگری و صنایع‌دستی باید در کنار اولویت بندی طرح‌ها و جاذبه‌های گردشگری، مشخص کردن جامعه هدف، تبلیغات مناسب و تأثیرگذار و نحوه صحیح اجرای کار، برای توسعه در این حوزه وجود داشته باشد. رئیس اتاق کرمان، بیان کرد: در سال جاری فضا و شرایط لازم برای ایجاد تحول در گردشگری استان وجود دارد که مسؤولان، مشاوران و فعالان حوزه گردشگری باید از این فرصت پیش آمده استفاده کنند.

وی با تأکید بر اینکه گردشگری می‌تواند یکی از پیشران‌های اقتصادی استان باشد، تصریح کرد: این حوزه می‌تواند منابع ثابت درآمدزایی و اشتغال وسیع ایجاد کند و کرمان ظرفیت لازم در این زمینه را دارد. در ادامه این نشست رئیس کمیسیون گردشگری و صنایع دستی اتاق کرمان گفت: باید بخشی از درآمد صنایع‌معدنی بزرگ استان به حوزه گردشگری اختصاص یابد تا بتوان از طریق آن زیرساخت‌های لازم برای توسعه این حوزه را تکمیل و گسترش داد. محمدرضا بهرامی؛ افزود: اجرای بسیاری از طرح‌ها و فعالیت‌های گردشگری در سطح شهر و استان نیازمند تأمین بودجه است که باید برای برای آن چاره‌ای اندیشیده شود. گفتنی است؛ در این نشست بر تغییر نگرش در تدوین طرح‌های جامع گردشگری و پرداختن به کیفیت آن، فعال شدن فضای مجازی برای معرفی بیشتر جاذبه‌ها و فرصت‌های گردشگری کرمان، تکمیل و توسعه زیرساخت‌ها، برگزاری دوره‌های آموزشی مهارت‌ورزی و جلوگیری از موازی کاری‌ها در حوزه گردشگری تأکید شد.

معدن نمک جاجرم معطل سرمایه‌گذار

معادن، گنج‌های هر منطقه‌ای به‌شمار می‌آیند. اما برخی معادن به‌اندازه ارزششان موردتوجه قرار نمی‌گیرند که معدن نمک جاجرم یکی از همین معادن است که درصورتی که با نگاه دلسوزانه به آن توجه شود می‌تواند زمینه اشتغالزایی و صادرات این محصول را فراهم کند. به گزارش فارس، نمک جاجرم همچون گنجینه‌ای در کال شور این منطقه محبوس مانده و به‌صورت سنتی استخراج و به فروش می‌رسد، حال آنکه بیشترین کویر و بیشترین نمک خراسان شمالی در شهرستان جاجرم واقع‌شده و تنها کارخانه تولید نمک این شهرستان نیز تعطیل است درحالی که کویر مملو از نمک باکیفیت، همچنان در انتظار سرمایه‌گذار برای عرضه این محصول به‌صورت صنعتی است. در گذشته نمک جاجرم بزرگ‌ترین کالای تبادلی در منطقه با اشتغالزایی فراوان بود اما استخراج سنتی آن از رود کال‌شور، بعد از گذشت سال‌های متمادی هیچ‌گونه تغییری درروند آن نداشته است. این در حالی است که می‌توان با راه‌اندازی صنایع پایین‌دستی این ظرفیت ارزشمند، اشتغالزایی زیادی داشت امانگاه غیرتخصصی و حمایت نشدن فعالان بخش‌خصوصی باعث گمنام ماندن این معدن در جاجرم شده است. مشکل این معدن زمانی بیشتر نمود پیدا می‌کند که تنها کارخانه نمک این شهرستان نیز هفت سال تعطیل بوده حال آنکه جاجرم مرغوب‌ترین نمک کشور را دارد و در چند سال گذشته به فکر راه‌اندازی کارخانه‌ای به همین نام افتادند که نمک تصفیه و بهداشتی را عرضه و در همین راستا اشتغالزایی شود. در همین ارتباط ولی اله اسماعیلی، رئیس سازمان صنعت،معدن‌وتجارت شهرستان جاجرم گفت: در حال‌حاضر شرکت تعاونی کال شور برداشت نمک را انجام می‌دهند و در قالب نمک درشت به‌صورت فله‌ای به فروش می‌رسانند. اسماعیلی؛ افزود: به دلایلی ازجمله فصلی بودن برداشت نمک و داشتن مالک و همچنین وقوع سیلاب، باعث از بین رفتن نمک می‌شود سرمایه‌گذاری ورود نمی‌کند و تاکنون هم جذب نشده است. وی ادامه داد: کارخانه نمک جاجرم هم به دلیل نبود سرمایه در گردش، تعطیل بود که این سرمایه در اختیار وی قرارگرفته و آماده فعال شدن است. محمد سجادی؛ مدیرعامل کارخانه نمک‌گردون جاجرم در رابطه با این موضوع، اظهار کرد: یکی از دلایل تعطیلی کارخانه نمک، نبود سرمایه در گردش بود که خوشبختانه در تعطیلات نوروز تأمین و تا آخر ماه شروع به کارخواهیم کرد. سجادی؛ اظهار داشت: از سال ۸۵ کارخانه نمک شروع به کارکرد که در اوایل شروع فعالیت تنها بسته‌بندی نمک انجام می‌شد اما با توجه به تأمین سرمایه در گردش برای اولین بار روند تولید نمک هم انجام خواهد شد. وی ادامه داد: بعد از گذشت هفت سال تعطیلی کارخانه نمک به کمک سرپرست امور شعب بانک ملی استان خراسان‌شمالی سرمایه در گردش به مبلغ ۷۰۰میلیون تومان تأمین شد که از اوایل اردیبهشت کارخانه نمک فعال و اشتغالزایی برای ۳۰ نفر را به همراه خواهد داشت. علی مهدی‌زاده؛ کارشناس مسؤول نظارت بر معادن استان خراسان‌شمالی نیز اظهار کرد: در حال‌حاضر در منطقه کال شور دو معدن نمک‌داریم، یک معدن شرکت تعاونی کال شور و دیگری نیز کارخانه نمک گردون جاجرم که در حال‌حاضر نمک برداشت می‌کنند. مهدی‌زاده؛ افزود: برداشت نمک از معدن جاجرم تابع میزان بارش است و مقدار تولید نمک نیز بستگی به تعداد حوضچه‌ها است که در حال‌حاضر از حوضچه‌های طبیعی استفاده می‌شود. وی ادامه داد: اگر از حوضچه‌های مصنوعی استفاده کنند قطعاً نمک بیشتری برداشت می‌شود، حال آنکه برداشت‌ها بیشتر فصلی بوده که در شهریور و مهرماه صورت می‌گیرد. کارشناس مسؤول نظارت بر معادن استان خراسان‌شمالی با اشاره به اینکه معدن نمک ظرفیتی است که می‌تواند در اشتغالزایی و تأمین نیاز داخل استان مؤثر باشد اظهار داشت: بخش عمده نمک غذایی استان از سایر استان‌های دیگر تأمین می‌شود درحالی‌که با یک سرمایه‌گذاری می‌توانیم نیاز داخل را تأمین کنیم. سال‌هاست که این معدن در انتظار چشیدن طعم شیرین حضور سرمایه‌گذاران است، نبود این مهم، موجب شده، برداشت از آن به شکل سنتی و دستی انجام شود حال آنکه با جذب سرمایه‌گذار و تبدیل نمک درشت به نمک تصفیه و بهداشتی، می‌توان علاوه بر تأمین نمک خراسان شمالی، به سایر استان‌ها نیز نمک صادر و امکان اشتغال برای بسیاری از جوانان این شهرستان را فراهم کرد.

فراخوان مناقصه عمومی

نوبت دوم

مؤسسه دریا ساحل فعال در زمینه نفت و گاز در نظر دارد از طریق فراخوان عمومی خرید کالاهای مورد نیاز زیر را جهت پروژه میدان اهواز آسماری ۲۳۵ به شرکت‌های واجد شرایط واگذار نماید.

لذا متقاضیان می‌بایست حداکثر تا تاریخ ۱۴۰۰/۰۲/۰۴ نسبت به ارسال نامه اعلام آمادگی به همراه آخرین آگهی تغییرات مندرج در روزنامه رسمی و شماره مناقصه به ایمیل یا شماره فکس زیر اقدام نمایند.

خاطر نشان می‌گردد سازندگان و تأمین کنندگان مورد تأیید در آخرین ویرایش فهرست بلند دستگاه مرکزی وزارت نفت مورد پذیرش قرار می‌گیرند.

■ هزینه درج آگهی بر عهده برندگان مناقصه‌ها می‌باشد.

موضوع مناقصه	شماره مناقصه
Instrument Pipe/Tube Fittings	DAR-MR-EO-14011
Chock Valve	DAR-MR-EO-14012
Whcp and Hpu	DAR-MR-EO-14013
Pressure Vessels	DAR-MR-EO-14014
Storage Tanks	DAR-MR-EO-14015
Tube Bundle	DAR-MR-EO-14016
Barred Tee	DAR-MR-EO-14017
Insulation Joint	DAR-MR-EO-14018
Anchor Flange	DAR-MR-EO-14019

موضوع مناقصه	شماره مناقصه
Pipe،Fitting،Flange	DAR-MR-EO-14001
Gate, Globe & Check Valve	DAR-MR-EO-14002
Ball & Plug Valve	DAR-MR-EO-14003
Gasket	DAR-MR-EO-14004
Bolt & Nut	DAR-MR-EO-14005
Non-Metallic Piping	DAR-MR-EO-14006
Strainer	DAR-MR-EO-14007
Hose & Hose Connection	DAR-MR-EO-14008
Control Valve	DAR-MR-EO-14009
On-Off Valve	DAR-MR-EO-14010

آدرس: تهران، میدان رسالت (بزرگراه شهید سلیمانی شرق به غرب) بعد از خیابان اردکانی، جنب بوستان مهتاب، پلاک ۱۰۰۳ به واحد مناقصات تحویل نمایند.

تلفن تأییدیه فکس: ۲۳۰۱۵۰۲۰، **شماره فکس:** ۲۳۰۱۵۰۲۱، **ایمیل:** Info@daryasahel.com

روزنامه مناقصه مزایده - ۳۲۲۰ - ۰۰/۰۱/۲۸

آگهی مناقصات عمومی

شرکت توزیع نیروی برق استان کردستان (سهامی خاص)

نوبت اول

دو مرحله‌ای

شماره ۱۳-۱۴۰۰ الی ۲۲-۱۴۰۰

مناقصه‌گزار: شرکت توزیع نیروی برق استان کردستان

ردیف	شماره مناقصه	موضوع	تاریخ فروش اسناد	آخرین مهلت ارسال پاکات (الف)	آخرین مهلت بارگذاری پاکات در سامانه	گشایش پاکات (الف و ب)	بازگشایی پاکت (ج)	میزان سپرده شرکت در مناقصه (ریال)
۱	۱۴۰۰-۱۳	خرید ۸۰۰۰ عدد انواع ایگناتور	۱۴۰۰/۰۱/۲۸ لغایت ۱۴۰۰/۰۲/۰۱	ساعت ۱۴:۰۰ ۱۴۰۰/۰۲/۱۱	ساعت ۱۹:۰۰ ۱۴۰۰/۰۲/۱۱	ساعت ۰۸:۳۰ ۱۴۰۰/۰۲/۱۲	ساعت ۰۸:۳۰ ۱۴۰۰/۰۲/۲۰	۵۵۷,۶۰۰,۰۰۰
۲	۱۴۰۰-۱۴	خرید ۱۱۰ دستگاه انواع ترانسفورماتور						۲,۳۴۵,۵۰۰,۰۰۰
۳	۱۴۰۰-۱۵	خرید ۱۷۰۰ دستگاه انواع قطع کننده						۱,۰۰۶,۰۰۰,۰۰۰
۴	۱۴۰۰-۱۶	خرید ۲۷۰۰۰ عدد انواع مقره						۱,۷۸۸,۸۰۰,۰۰۰
۵	۱۴۰۰-۱۷	خرید ۷۰۰۰۰ کیلوگرم انواع سیم آلومینیوم						۲,۰۷۳,۴۰۰,۰۰۰
۶	۱۴۰۰-۱۸	خرید ۱۱۴۰۰۰ متر انواع کابل فشار ضعیف آلومینیومی						۱,۱۹۷,۸۰۰,۰۰۰
۷	۱۴۰۰-۱۹	خرید ۴۳۰۰۰ متر انواع کابل فشار ضعیف مسی		ساعت ۱۴:۰۰ ۱۴۰۰/۰۲/۱۲	ساعت ۱۹:۰۰ ۱۴۰۰/۰۲/۱۲	ساعت ۰۸:۳۰ ۱۴۰۰/۰۲/۱۳		۱,۵۸۴,۷۰۰,۰۰۰
۸	۱۴۰۰-۲۰	خرید ۹۰۰۰ دستگاه انواع چراغ خیابانی						۳,۳۴۸,۱۰۰,۰۰۰
۹	۱۴۰۰-۲۱	خرید ۱۲۰۰ دستگاه انواع کلید فیوز						۸۶۶,۰۰۰,۰۰۰
۱۰	۱۴۰۰-۲۲	خرید ۳۰۰ دستگاه کلید فیوز هوایی کابل خودنگهدار						۵۳۳,۹۰۰,۰۰۰

نوع تضمین: صرفاً به صورت ضمانتنامه بانکی یا واریز وجه نقد به حساب شماره ۰۱۰۷۵۰۰۶۶۷۰۰۶ به نام شرکت توزیع نیروی برق استان کردستان

محل خرید اسناد: شرایط مناقصه عمومی و مدارک مرتبط در آدرس www.setadiran.ir قابل دانلود می‌باشد.

محل تحویل پاکات الف: دفتر حراست و امور محرمانه شرکت توزیع نیروی برق استان کردستان واقع در سنندج، بلوار جانبازان، سایت اداری

■ هزینه درج دو نوبت آگهی به عهده برندگان مناقصه می‌باشد.

■ سایر اطلاعات و جزئیات مربوطه، در اسناد مناقصه مندرج است.

برای کسب اطلاعات بیشتر به سایت توانیر (www.tavanir.org.ir) شرکت توزیع نیروی برق استان کردستان (www.kurdelectric.ir) یا سایت پایگاه ملی مناقصات (www.iets.mporg.ir) مراجعه و یا با شماره تلفن‌های ۹-۳۳۲۸۳۶۰۱-۰۸۷ داخلی ۲۰۷۴ تماس حاصل فرمایید.

شرکت توزیع نیروی برق استان کردستان

روزنامه مناقصه مزایده - ۳۲۲۰ - ۰۰/۰۱/۲۸

مهلت ۴ ماهه بانک مرکزی به صادرکنندگان برای بازگرداندن ارز صادراتی

گروه بانک، بیمه، بورس | مناقصه مزایده

بانک‌مرکزی اعلام کرد: صادرکنندگان سال ۱۳۹۸ تا پایان تیرماه و سال ۱۳۹۹ تا پایان شهریورماه ۱۴۰۰ مهلت خواهند داشت تا با ایفای تعهدات ارزی صادراتی خود از معافیت‌های مربوطه بهره‌مند شوند. به گزارش مناقصه‌مزایده به نقل از بانک‌مرکزی، با تشکیل جلسه کمیته ماده۲ چهاردهمین جلسه شورای‌عالی هماهنگی اقتصادی در تاریخ ۲۱ فروردین ماه سال‌جاری در بانک‌مرکزی، بسته سیاستی برگشت ارز حاصل از صادرات سال‌های ۱۴۰۰-۱۳۹۷ به تصویب رسید که مهم‌ترین رئوس آن به شرح زیر است:

الف) ایفای تعهدات ارزی حاصل از صادرات سال ۱۳۹۷:

۱. صادرکنندگانی که نسبت به فروش ریالی کالاهای صادراتی در بازه‌زمانی ۱۳۹۷/۱/۲۲ لغایت۱۳۹۷/۵/۱۶ به عراق و افغانستان اقدام کرده و در موعد مقرر نسبت به ثبت اطلاعات فروش ریالی خود در سامانه جامع تجارت اقدام نکرده‌اند، حداکثر تا ۳۱ خرداد ۱۴۰۰ فرصت دارند تا با ثبت اطلاعات فروش ریالی خود در سامانه جامع تجارت، نسبت به رفع تعهدات ارزی مربوطه اقدام کنند. تبصره: صادرکنندگانی که نسبت به فروش ریالی کالاهای صادراتی خود به سایر کشورها در بازه‌زمانی فوق اقدام کرده‌اند، پس از ارائه مستندات به دبیرخانه کمیته اقدام ارزی، در صورت تأیید و تعیین مهلت توسط کمیته اقدام ارزی، نسبت به ثبت اطلاعات فروش ریالی خود در سامانه جامع تجارت اقدام و تعهدات ارزی این گروه از صادرکنندگان رفع خواهد شد.

۲. در صورت احراز وجود ارز حاصل از صادرات کالا، صادرکنندگان دارای پروانه صادراتی سال ۱۳۹۷ امکان رفع تعهد ارزی مربوطه با رعایت شروط تعیین شده و تأیید کمیته اقدام ارزی را به شکل فروش حواله ارزی در سامانه نیما، واردات در مقابل صادرات خود و شرکت‌های هم‌گروه، بازپرداخت بدهی‌های ارزی و فروش ارز در سامانه سنا به‌شرط ارائه اظهارنامه ورود ارز خواهند داشت. برای این امر ارائه درخواست مکتوب صادرکننده همراه با مستندات مربوطه حداکثر تا ۱۴۰۰/۴/۳۱ به کمیته اقدام ارزی مستقر در سازمان توسعه تجارت ضروری است، متعاقباً با تأیید کمیته، امکان رفع تعهد با رعایت شروط تعیین شده فراهم خواهد شد.

ب) ایفای تعهدات ارزی حاصل از صادرات سال‌های ۱۴۰۰-۱۳۹۸

۱. صادرکنندگان سال ۱۳۹۸ تا پایان تیرماه ۱۴۰۰ و صادرکنندگان سال ۱۳۹۹ تا پایان شهریورماه ۱۴۰۰ مهلت خواهند داشت تا با ایفای تعهدات ارزی صادراتی خود از معافیت‌های مربوطه بهره‌مند شوند. این مهلت صرفاً برای تعیین تکلیف مالیاتی صادرکنندگان است و ارتباطی به مهلت ایفای تعهدات ارزی صادرکنندگان مندرج در بند۴ مصوبه ۱۷۷ ستاد هماهنگی اقتصادی ندارد.

۲. صادرکنندگان سال‌های ۱۳۹۸ و ۱۳۹۹ مکلفند ۹۰ درصد ارزش پروانه‌های صادراتی اعلامی توسط گمرک جمهوری اسلامی ایران را به چرخه اقتصادی برگردانند.

ج) روش‌های برگشت ارز حاصل از صادرات به چرخه اقتصادی:

۱. فروش ارز به صورت حواله در سامانه نیما
۲. واردات در مقابل صادرات خود
۳. واگذاری ارز حاصل از صادرات به غیر
۴. بازپرداخت بدهی تسهیلات ارزی دریافتی از شبکه بانکی، صندوق توسعه ملی، حساب ذخیره ارزی و فاینانس
۵. فروش ارز به صورت اسکناس به بانک‌ها و صرافی‌های مجاز با رعایت مقررات مربوطه

د) سایر موارد:

۱. با توجه به سهمیه واردات تعیین شده برای پیله‌وران و تعاونی‌های مرزنشین، واردات انجام شده مذکور تا سقف تعیین‌شده وفق فهرست اعلامی وزارت صمت، به‌عنوان رفع تعهد ارزی مورد پذیرش قرار می‌گیرد، مازاد صادرات انجام شده نسبت به سقف یادشده، مشمول رفع تعهد ارزی صادراتی می‌باشد.

۲. صادرکنندگان خدمات فنی و مهندسی با تأیید وزارت صنعت،معدن‌وتجارت (کمیته ماده۱۹) و سایر اشخاص صرفاً پس از احراز اهلیت، اعتبارسنجی و در سقف تعیین شده توسط وزارت صنعت،معدن‌وتجارت در سامانه جامع تجارت، امکان عرضه ارز در سامانه نیما را خواهند داشت.

۳. صادرکنندگان خدمات فنی و مهندسی مورد تأیید سازمان برنامه و بودجه کشور، مکلف به بازگشت ۱۰درصد مبلغ کل قرارداد براساس صورت وضعیت (مورد تأیید کارفرما و کمیته ماده۱۹) مطابق بسته می‌باشند.

۴. کالاهایی که برای آزمون به خارج از کشور صادر و برگشت داده نمی‌شوند و یا کالاهایی که به منظور عرضه در نمایشگاه‌های خارجی ارسال می‌شوند با تأیید وزارت صمت و براساس اطلاعات دریافتی از گمرک ایران، مشمول ایفای تعهدات ارزی صادراتی نمی‌باشند.

۵. در صورت عدم برگشت ارز حاصل از صادرات در مهلت‌های مقرر، عدم ارائه خدمات توسط دستگاه‌های دولتی به شرح مندرج در بسته سیاستی اعمال خواهد شد.

توسط یک بانک دولتی رخ داد

مزایده وثایق ملکی ضامن به جای مزایده املاک ترهینی وام‌گیرنده!

نظام معیوب و نامولد بانکداری ایران طی بیش از یک دهه اخیر نه‌تنها بسیاری از فعالیت‌های تولیدی کشور را زمین‌گیر کرده بلکه چالش‌های متعددی را نیز برای حامیان بخش تولید بوجود آورده است. به گزارش مهر، چالش‌های نظام بانکداری کشور بر کسی پوشیده نیست؛ اگرچه معدودی از بانک‌های کشور همچنان در مسیر حمایت از بخش واقعی اقتصاد حرکت می‌کنند و حامی تولید و اشتغال در کشور هستند اما بسیاری از بانک‌ها در خلاف جهت بهینه، به‌عنوان موتور خلق نقدینگی در خدمت منافع سهامداران عمده بوده و در مسیر بیشینه‌سازی این منافع، از زمین‌گیر کردن هیچ فعالیت مولد اقتصادی ابایی ندارند. طی سال‌های گذشته مصادیق متعددی از کارخانجات بزرگ و متوسط صنعتی در رسانه‌ها معرفی شده‌اند که به دلیل منفعت‌طلبی بانک‌ها چرخ تولیدشان برای همیشه متوقف و کارگرانشان بیکار شده‌اند. مصادیقی که در آنها، بانک نه به‌عنوان یک نهاد واسط مالی که منافعش با منافع وام‌گیرنده (صنعتگر) در هم تنیده و در قبال سرنوشت واحد تولیدی مسؤول است، بلکه به‌عنوان بنگاهی که به‌دنبال سود بیشینه است، ظاهر شده است. به طوری که برای تضمین و کسب سود بیشینه خود، حتی پای بر گلوی صنعتگر فشرده و منجر به تعطیلی بنگاه و بیکاران هزاران کارگر شده است. در یکی از مصادیق تازه‌ای که در این زمینه با آن برخورد کرده‌ایم، در حالی که یک سرمایه‌گذار واحد تولیدی، از پس بازپرداخت اقساط تسهیلات بانکی برنیامده، بانک با محاسبه سود مرکب، در اقدامی عجیب و برخلاف رویه‌های پیشین خود، به جای مصادره و مزایده املاک ترهینی وام‌گیرنده، وثایق ملکی ضامن را به مزایده گذاشته است.

بانکی که پا پس کشید و کارخانه تعطیل شد!

یک سرمایه‌گذار ایرانی ساکن اروپا، در سال ۱۳۹۲ با سرمایه اولیه حدوداً ۱۰ میلیاردتومانی تصمیم به راه‌اندازی کارخانه تولید فرآورده‌های گوشتی در سامن ملایر می‌کند؛ یک بانک دولتی ملایر نیز تا حدود شش میلیاردتومان به این سرمایه‌گذار تسهیلات پرداخت می‌کند. برای دریافت این تسهیلات، سرمایه‌گذار چهار واحد آپارتمان یکی از آشنایان خود واقع در منطقه ۲۲ تهران را به‌عنوان وثیقه به بانک معرفی می‌کند. اگرچه بانک مکلف بود در ادامه فعالیت واحد تولیدی، تا سه برابر سرمایه اولیه اقدام به پرداخت تسهیلات کند اما پرداخت تسهیلات از سوی بانک به همان شش میلیاردتومان اول محدود ماند و سرمایه‌گذار به دلیل ناتوانی در تأمین سرمایه در گردش، با مشکل مواجه شد. از آنجا که بانک حاضر به پرداخت تسهیلات سرمایه در گردش نبود، این واحد تولیدی سرانجام به تعطیلی کشیده می‌شود.

حراج اموال ضامن به جای مزایده اموال وام‌گیرنده!

در ادامه، علی‌رغم وجود مصوبه ممنوعیت دریافت سود مرکب در مجمع تشخیص مصلحت نظام، دستور اکید آیت‌ا... رئیسی؛ رئیس قوه‌قضاییه مبنی بر ممنوعیت محاسبه سود مرکب در پرونده‌های حقوقی میان بانک‌ها با تولیدکنندگان و همچنین دستور رئیس کل بانک‌مرکزی مبنی بر منع بانک‌ها از دریافت سود مرکب از تسهیلات بخش تولید، بانک دولتی مذکور علاوه بر محاسبه اصل و سود تسهیلات همراه با سود مرکب، در اقدامی عجیب به‌جای مصادره، مزایده و فروش اموال و دارایی‌های وام‌گیرنده، سراغ وثیقه‌های ضامن می‌رود.(ضمیمه یک، دو، سه، چهار).

وام ۶ میلیاردی که با سود مرکب ۲۲ میلیارد می‌خواهند پس بگیرند

محمد قهرمانی؛ ضامن این سرمایه‌گذار است؛ وی درباره این ماجرا اظهار کرد: وامی که بنده با ملک خودم، ضمانت آن را کردم و در سال ۱۳۹۲ به مالک واحد تولیدی پرداخت شد، یک‌میلیارد و ۳۷۰ میلیون تومان بود. اما کل وامی که به سرمایه‌گذار پرداخت کرده بودند، شش میلیاردتومان بود. البته وثایق به نام سه فرزند و همسر این جانب است که به بنده وکالت داده شده است. وی ادامه داد: در قراردادی که در زمان ترهین ملک به بانک امضاء کردیم، بندی آمده بود که من ضامن همه سود وام و ضرر و زیان وارده به سرمایه‌گذار هستم؛ در زمان سررسید تسهیلات، بانک بار دیگر اصل وام، به همراه سودهای مذکور در قرارداد و همچنین سود معوقه و سود مرکب را محاسبه کرده و بار دیگر به تسهیلات جدید تبدیل می‌کند که به نوعی استمهال این وام محسوب می‌شود؛ تا پایان سال ۹۶، این کار چند مرتبه تکرار و موجب شد وام شش میلیاردتومانی به ۲۲ میلیاردتومان تبدیل شود!

وام‌گیرنده اقساط بانک را نداد، ملک ضامن را به مزایده گذاشتند!

این ضامن خسارت‌دیده، تصریح کرد: بانک به من اعلام کرد هر زمان که یک‌میلیارد و ۳۷۰ میلیون تومان (مبلغ اصل وام) را به بانک بازپرداخت کردی، اسناد ملکی ات را آزاد می‌کنیم؛ ولی حقوقی بانک با این موضوع مخالفت و اعلام کرد ضامن در فاصله سال‌های ۹۱ تا آخر ۹۵ حدود ۴،۵ میلیاردتومان بدهکار است. وی تصریح کرد: من حتی پیشنهاد کردم که می‌توانم سرمایه‌گذار برای راه‌اندازی مجدد واحد تولیدی معرفی کنم که بانک موافقت کرد و فردی پیدا شد تا با سرمایه‌گذاری ۱۰ میلیاردتومانی، کارخانه تولید فرآورده گوشتی سامن ملایر را بار دیگر احیاء کند؛ ولی بانک به سرمایه‌گذار جدید اعلام کرده بود که برای موافقت با راه‌اندازی مجدد کارخانه، باید کل بدهی سرمایه‌گذار قبلی (۲۲میلیاردتومان) را برعهده بگیری که سرمایه‌گذار جدید حاضر به پذیرش این موضوع نشد. قهرمانی؛ گفت: در نهایت بانک تصمیم گرفت وثایق بنده که ضامن وام بودم را به مزایده بگذارد. به این ترتیب بانک دولتی مذکور، ملکی که بنده به‌عنوان وثیقه معرفی کرده بودم را توسط کارشناس رسمی دادگستری دومیلیارد و ۶۵۰ میلیون تومان ارزش‌گذاری کرد؛ روزی که به‌عنوان روز برگزاری مزایده بود، کسی مراجعه نکرد و مزایده کنسل شد؛ اما فردای همان روز، این بانک دولتی به ما از فروخته شدن ملک در ترهین بانک خبر داد که چهار نفر از مشاوران املاک بومی محل احداث کارخانه که در منطقه ۲۲ تهران بنگاه معاملات ملکی دارند، خریداران این ملک به قیمت کارشناسی بوده‌اند. قهرمانی تصریح کرد: املاکی که توسط بانک به مزایده گذاشته و واگذار شده و حکم تخلیه آنها صادر شده است، تنها سرپناه مالکان آنها است و این در حالی است که به استناد ماده ۵۲۳ و ۵۲۴ قانون آیین‌نامه دادرسی مدنی، چنین املاکی جزء مستثنیات دین است و دستگاه قضایی نباید حکم به تخلیه آنها بدهد.(ضمیمه پنج و شش).

درخواست ضامن خسران‌دیده از رئیس قوه‌قضاییه

به گفته این زیان‌دیده، نه دادگاه بدوی با درخواست لغو مزایده و فروش املاک وثیقه شده موافقت کرد و نه دادگاه تجدیدنظر؛ از همین‌رو به ماده ۴۷۷ آیین دادرسی مدنی که درخواست اعاده دادرسی و توقف اجرای احکام صادره را در پی دارد، رجوع کردیم. البته در حال‌حاضر دادگاه اجرای احکام تنها ۱۰ روز برای تخلیه ملک به ما وقت داده است؛ اما هنوز از دفتر رئیس قوه‌قضاییه برای اجرای ماده ۴۷۷ به ما نامه‌ای ارسال نشده است. وی با بیان اینکه در نامه‌ای به رئیس قوه‌قضاییه درخواست رسیدگی به موضوع را کرده ام، گفت: بنده یک مظلوم مقتدر هستم؛ مظلوم از این حیث که از سوی بانک مورد ظلم واقع شده‌ام و مقتدر از این بابت که اطمینان دارم نظام جمهوری اسلامی و قوه‌قضاییه از مظلوم دفاع می‌کند.

کاهش شتاب افت شاخص بورس در هفته‌ای که گذشت

شاخص کل بورس اوراق بهادار تهران در پایان معاملات هفته‌ای که گذشت (چهارشنبه، ۲۵ فروردین‌ماه) با شش هزار واحد کاهش به عدد یک‌میلیون و ۲۴۳ هزار واحد رسید که در مقایسه با پایان هفته قبل آن حدود نیم‌درصد افت داشت. به گزارش ایرنا، شاخص کل در پایان روز چهارشنبه (۱۸ فروردین‌ماه) در حالی با رقم یک‌میلیون و ۲۴۹ هزار واحد به معاملات پایان داد که این رقم در روز چهارشنبه (۲۵ فروردین) به یک میلیون و ۲۴۳ هزار واحد رسید. همچنین شاخص کل (هم‌وزن) در هفته ای که گذشت به ۴۳۴ هزار و ۴۳۹ واحد و شاخص قیمت (هم‌وزن) به عدد ۲۸۲ هزار و ۹۵۵ واحد رسید.

نمادهای پرتراکنش بازار

در پنج روز معاملاتی هفته گذشته بورس، نمادهای فرآوری معدنی اپال کانی پارس (اپال)، فولادمبارکه اصفهان (فولاد)، شرکت سرمایه‌گذاری تأمین‌اجتماعی (شستا)، ملی صنایع مس ایران (فملی)، گروه دارویی برکت (برکت)، ایران خودرو (خودرو) و پالایش نفت اصفهان (شپنا)، در گروه نمادهای پرتراکنش قرار داشتند. در هفته‌ای که گذشت استخراج کانه‌های فلزی، فلزات اساسی، منسوجات و چند رشته‌ای صنعتی جزء صنایع مثبت بازار بودند.

نمادهای منفی بازار

همچنین نماد پیمانکاری صنعتی، فعالیت‌های مهندسی، تجزیه و تحلیل، واسطه‌گری‌های مالی و پولی، استخراج نفت و گاز جز اکتشافات، محصولات کامپیوتری، الکترونیکی و نوری، استخراج زغال‌سنگ، حمل‌ونقل انبارداری و ارتباطات، فعالیت‌های هنری، سرگرمی و خلاقانه، فرآورده نفتی، محصولات فلزی، بیمه و بازنشستگی، خودرو و قطعات، لاستیک و پلاستیک، عرضه برق، گاز، بخار و آب گرم، فنی و مهندسی، فعالیت‌های کمکی به جز نهادهای مالی واسط، محصولات چرمی، هتل و رستوران، سایر واسطه‌گری‌های مالی، انبوه‌سازی املاک و مستغلات، دستگاه‌های برقی، محصولات چوبی، استخراج سایر معادن، ماشین‌آلات و تجهیزات، سرمایه‌گذاری‌ها، بانک‌ها و مؤسسات اعتباری، مخابرات، محصولات کاغذی، قند و شکر، وسایل ارتباطی، دارویی، سایر حمل‌ونقل، رایانه ، اطلاعات و ارتباطات، سیمان، آهک و گچ، زراعت و خدمات وابسته، خرده فروشی، کانی غیرفلزی، صنایع‌غذایی به جز قندوشکر، شیمیایی و کاشی و سرامیک از جمله صنایعی بودند که بازدهی منفی را در بازار ثبت کردند.

نمادهای مثبت بازار

نمادهایی مانند ماشین‌سازی نیرومحرکه (تمحرکه)، صندوق سرمایه‌گذاری طلای سرخ نوویرا (نهال)، شرکت سرمایه‌گذاری معیار صنعت پارس (معیار)، سیمان مازندران (سمازن)، شرکت سرمایه‌گذاری ارس صبا (وارس)، سیمان دارب (سارب)، شرکت سرمایه‌گذاری تأمین‌اجتماعی (شستا)، زامیاد (خزامیا)، پتروشیمی نوری (نوری)، سیمان ممتازان کرمان (سمتاز)، رنگین (شرنگی)، فولاد هرمزگان جنوب (هرمز)، شیشه دارویی رازی (کرازی)، لبنیات پاک (غپاک)، صنعتی بهشهر (غبشهر)، دارو امین (دامین)، نورد قطعات فولادی (فنورد)، پلیمر آریاساسول (آریا)، دارویی برکت (برکت)، کیا الکترود شرق (کیا)، فولاد کاوه جنوب کیش (کاوه)، پتروشیمی زاگرس (زاگرس)، تاید واتر خاورمیانه (حتاید)، فولادخوزستان (فخوز)، صندوق سرمایه‌گذاری آساس (آساس)، تأمین سرمایه دماوند (تماوند)، گاز لوله (پلوله)، ایران مرینوس (نمرینو)، پتروشیمی بوعلی‌سینا (بوعلی)، چادرملو (کچاد)، بانک ملت (وبملت)، سیمان دشتستان (سدشت)، قند بیستون (قیستو)، پرداخت الکترونیک سامان کیش (سپ)، بانک اقتصاد نوین (ونوین)، پتروشیمی شازند (شاراک)، پتروشیمی جم (جم)، فولادمبارکه اصفهان (فولاد)، مدیریت انرژی تابان هور (وهور)، شرکت سرمایه‌گذاری نفت‌وگاز تأمین (تاپیکو)، سیمان خوزستان (سخوز) و صندوق واسطه‌گری مالی‌یکم (دارا یکم) در شمار مثبت‌ترین نمادهای بازار بودند.

نمادهای منفی معاملاتی

همچنین نماد بانک‌شهر (وشهر)، شرکت سرمایه‌گذاری پارس‌آریان (آریان)، بانک سرمایه (سمایه)، سیمان غرب آسیا (سجام)، صنعتی دریایی (خصدرا)، شیشه سازی مینا (کمینا)، آلومینیوم ایران (فایرا)، ماشین سازی اراک (فاراک)، شرکت سرمایه‌گذاری صدر تأمین (تاصیکو)، تولی پرس (شتولی)، نورد آلومینیوم (فنوال)، قند شیرین خراسان (قشرین)، فولاد سپید فراب کویر (کویر)، بیمه سینا (وسین)، بانک خاورمیانه (وخاور)، سرمایه‌گذاری اعتبار ایران (واعتبار)، تأمین سرمایه بانک ملت (تملت)، سیمان شمال (سشمال)، سیمان باقران (سباقر)، شرکت سرمایه‌گذاری نفت (ونفت)، کارگزاران بورس اوراق بهادار (کبورس)، بانک صادرات ایران (وبصادر)، مجتمع صنایع و معادن احیاء سپاهان (واحیاء)، نیروگاهی جهرم (بجهرم)، نوش پونه مشهر (غپونه)، شرکت سرمایه‌گذاری ایران خودرو (خگستر)، کشتیرانی ایران (حکشتی)، شرکت سرمایه‌گذاری کوه نور (ثنور)، زغال سنگ پرورده طبس (کزغال)، پتروشیمی اصفهان (شصفها)، سایپا (خساپا)،بانک سینا (وسینا)، کالسمین (فاسمین)،شیرین دارو (دشیری)، مهندسی و ساختمان صنایع نفت (شساخت)، پست بانک ایران (وپست)، ذوب روی اصفهان (ذوب)، پالایش نفت بندرعباس (شبندر) و بیمه آسیا (آسیا) از جمله نمادهای منفی معاملاتی در بازار بودند.

م.الف: ۱۸۹
شناسه آگهی: ۱۱۲۱۹۷۸

تجدید مناقصه عمومی

خرید اقلام سخت افزاری سیستم‌های رایانه‌ای

یک سازمان دولتی در نظر دارد خرید اقلام سخت افزاری جهت ارتقاء سیستم‌های رایانه‌ای خود را از طریق مناقصه عمومی و با شرایط ذیل به شرکت ذیصلاح واگذار نماید. بدینوسیله از کلیه شرکت‌های واجد شرایط دعوت به عمل می‌آید، جهت اخذ اوراق شرکت در مناقصه با شماره تلفن‌های: ۸۲۰۶۷۶۱۳، ۸۲۰۶۷۶۰۲ و ۸۲۰۶۷۶۰۳ تماس حاصل فرمایند.

۱- شرح مختصر کار: خرید اقلام سخت افزاری سیستم‌های رایانه‌ای نظیر مانیتور، رم، کیس، پرینتر، سی پی یو و غیره.
۲- نحوه پرداخت: خرید تجهیزات موضوع مناقصه به صورت اسناد خزانه اسلامی (اخزا ۹۱۱) با تاریخ سررسید ۱۴۰۲/۰۹/۰۶
۳- صلاحیت کار: مجوز شورای عالی انفورماتیک و یا گواهی عضویت در نظام صنفی رایانه‌ای (پروانه کسب خدمات کامپیوتری) با توجه به موضوع مناقصه برای کلیه شرکت کنندگان الزامی است.
۴- سابقه فعالیت: سابقه اجرائی مورد نیاز و مرتبط با موضوع این مناقصه حداقل ۳ سال می‌باشد.
۵- تضمین مناقصه: مبلغ سپرده شرکت در مناقصه ۱,۴۰۰,۰۰۰,۰۰۰ ریال (یک میلیارد و چهارصد میلیون ریال) به صورت فیش واریزی یا ضمانتنامه بانکی معتبر.
۶- آخرین مهلت تحویل پیشنهادها ۱۰ روز پس از چاپ آگهی مناقصه می‌باشد.
۷- هزینه درج آگهی به عهده برنده مناقصه بوده و خریدار در رد یک یا تمام پیشنهادها مختار است که در این صورت سپرده‌ها مسترد می‌گردد.
۸- بدیهی است شرکت در مناقصه و ارایه پیشنهاد به منزله قبول کلیه شرایط و تصمیمات متخذه خریدار خواهد بود.
۹- سایر شرایط و مشخصات در اسناد مناقصه ارایه خواهد شد.

روزنامه مناقصه مزایده - ۳۲۲۰ - ۰۰/۰۱/۲۸

نوبت دوم

آگهی تجدید مناقصه عمومی

شرکت مدیریت تولید برق ری

شرکت مدیریت تولید برق ری درنظر دارد خرید بانظارت برطراحی وساخت تعدادیک دستگاه مبدل هوای توربین گازی تیپ آسک مورد نیاز خود را از طریق مناقصه عمومی به اشخاص حقوقی واجد صلاحیت به شرح ذیل واگذار نماید.

ردیف	محل تحویل کالای موضوع مناقصه	مبلغ تضمین شرکت در مناقصه	نوع تضمین شرکت در مناقصه	مدت تحویل کالای موضوع مناقصه
۱	استان تهران	۷۵۲,۰۰۰,۰۰۰ریال	ضمانتنامه بانکی و فیش واریزی بانکی (به پیشنهادهای فاقد سپرده، سپرده‌های مخدوش، سپرده‌های کمتر از میزان مقرر، چک شخصی و نظایر آن ترتیب اثر داده نخواهد شد.)	۳ماه شمسی

اشخاص حقوقی واجد شرایط می توانند از تاریخ انتشار اولین آگهی روز چهارشنبه ۱۴۰۰/۰۱/۲۵ لغایت چهارشنبه ۱۴۰۰/۰۲/۰۱ باارایه معرفی‌نامه کتبی و فیش واریزی به مبلغ ۱,۰۰۰,۰۰۰ ریال به حساب شماره ۰۲۰۲۰۱۷۳۵۳۰۰۸ بانک ملی شعبه باقر شهر کد ۸۱۷ جهت خرید ودریافت اسناد مناقصه و اسناد ارزیابی به آدرس: تهران، شهرری، جاده قدیم قم، باقرشهر، انتهای بلوار فلسطین، شرکت مدیریت تولید برق ری (نیروگاه گازی ری) و یا مراجعه به آدرس سایت اینترنتی http://tender.tpph.com و یا www.iets.mporg.ir در بخش اطلاع رسانی معاملات، خلاصه اسناد مربوطه را دریافت و پس از تکمیل همراه با اسناد و مدارک خواسته شده حداکثر تا پایان وقت اداری روز شنبه مورخ ۱۴۰۰/۰۲/۱۱ به نشانی مذکور تسلیم مناقصه‌گزار نمایند.

- شایان ذکر است کلیه شرکت کنندگان در مناقصه فوق ارزیابی گردیده و درصورت کسب حداقل امتیاز لازم در مناقصه شرکت داده می‌شوند. لازم به ذکر است سایر اطلاعات و جزییات مربوطه در اسناد مناقصه مندرج می باشد.
- ضمناً هزینه آگهی مناقصه از مطالبات برنده مناقصه کسر می گردد.
- تلفن ۶۱ - ۵۵۲۲۱۴۶۰ (داخلی ۷۵۲۳-۷۵۷۷) آماده پاسخ گویی به سؤالات در ساعات اداری می باشند.

روابط عمومی شرکت مدیریت تولید برق ری

روزنامه مناقصه مزایده - ۳۲۲۰ - ۰۰/۰۱/۲۸

روزنامه مناقصه مزایده
■ امتیاز روزنامه در طرح رتبه‌بندی: ۵۱ ■

صاحب امتیاز: مؤسسه روزنامه مناقصه مزایده
مدیر مسؤول: جلیل قنادزاده ■ سردبیر و مدیر عامل: علی قره‌داغلی
مدیر سازمان آگهی‌ها: زهرا قره‌داغی
نشانی: تهران، خیابان کریم‌خان‌زند، خیابان ایرانشهر شمالی، روبه‌روی دانشگاه آزاد واحد تهران جنوب، پلاک ۲۳۴، طبقه ۳، واحد ۴، تلفن: ۲-۸۸۴۷۵۷۹۰
لیتوگرافی و چاپ: چاپخانه صمیم (جاده مخصوص کرج، کیلومتر ۱۶)- توزیع: دنیای اقتصاد

■ رایانگار سردبیر: mozayedeh@gmail.com ■ رایانگار تحریریه: emonaqeseh1@gmail.com ■ رایانگار سازمان آگهی‌ها: emonaqeseh5@gmail.com ■ رایانگار مدیر اجرایی: emonaqeseh@gmail.com

چاپ مقالات و نظرات در این نشریه به معنای تأیید یا رد آن مطالب نبوده و «مناقصه‌مزایده» دارای مشی مستقل خود می‌باشد.

قانونو
شبکه اجتماعی
Qanoono.ir
پرسش و پاسخ معاملاتی خود را در این سایت بیابید
یک اتفاق خوب برای پرسشگران قانون دوست
دانستن؛ رمز ماندن

تنوع بخشی به مقاصد صادراتی محصولات پتروشیمی

گروه انرژی | مناقصه مزایده

وزیر نفت، افتتاح طرح‌های پتروشیمی را مصداق اقتصاد مقاومتی، مقابله با خام‌فروشی و تکمیل زنجیره ارزش دانست و گفت: با افتتاح طرح استحصال اتان پالایشگاه پارسیان سپهر، در مجموع ۲۱,۵ میلیون تن از تعهد افزایش ظرفیت تولید پتروشیمی(۲۵ میلیون تن) عملیاتی شده است. بیژن زنگنه؛ در آیین افتتاح سه طرح پتروشیمی اظهار کرد: تعهد ما در ابتدای سال ۱۳۹۹ این بود که طرح‌های پتروشیمی با ظرفیت ۲۵ میلیون تن به بهره‌برداری برسد که خوشبختانه با تلاش شبانه‌روزی جمعی از مدیران و کارکنان شاغل در این طرح‌ها و با وجود فشار بیماری کرونا و تحریم‌های شدید علیه صنعت نفت، بزرگ‌ترین جهش تاریخ پتروشیمی کشور در سال ۱۳۹۹ رقم خورد و تاکنون ۲۱,۵ میلیون تن از تعهد ۲۵ میلیون تنی افزایش ظرفیت تولید محصولات پتروشیمی محقق شده است. وی با بیان اینکه جهش دوم پتروشیمی آخرین گام‌های مستحکم خود را برای رسیدن به مقصد برمی‌دارد و جهش سوم با قدرت در حال وقوع و طرح‌های آن در حال اجراست، ادامه داد: براساس برنامه‌ریزی صورت گرفته، با افزودن سه ابرپروژه به طرح‌های جهش سوم، ارزش محصولات پتروشیمی از ۳۴ میلیارد دلار در سال ۱۴۰۴ به ۴۰ میلیارد دلار در سال ۱۴۰۶ افزایش خواهد یافت. وزیر نفت، با تأکید بر اینکه خوراک همه ابرپروژه‌های پتروشیمی تعیین و سرمایه‌گذاران آن مشخص شده است و در همین دولت هم کار آنها آغاز خواهد شد، افزود: با یاری خداوند متعال، نه تنها طرح‌های جهش دوم را به سرانجام و اکثر آنها را به پایان رساندیم، بلکه ریل گذاری و پایه‌گذاری مستحکمی برای دولت بعد انجام دادیم. تولید خوراک به اندازه کافی از اهداف ما بوده است و عمده طرح‌های تأمین خوراک پتروشیمی اجراء و بخش کمی هم در دست اجراست و خوراک برای طرح‌های جهش دوم و سوم هم تأمین شده است.

پالایشگاه پارسیان سپهر و درآمد یک میلیارد دلاری

زنگنه؛ اظهار کرد: با افتتاح طرح استحصال اتان پالایشگاه پارسیان سپهر، چهاردهمین طرح از ۱۷ طرح پتروشیمی که تعهد شده بود به بهره‌برداری می‌رسد و سه طرح پتروشیمی مسجدسلیمان، متانول سبلان و اکسیر حلال نیز ظرف هفته‌های آتی افتتاح خواهد شد. وی با اشاره به اینکه طرح استحصال اتان پالایشگاه پارسیان سپهر سال ۱۳۹۳ در جریان نخستین سفر رئیس‌جمهوری به استان فارس به‌صورت ویدیوکنفرانس در جوار پالایشگاه پارسیان و منطقه مُهر آغاز شد، ادامه داد: هدف از اجرای این طرح، جداسازی هیدروکربن‌های سنگین از گازهای تولید میدان‌های تابناک، شانول، وراوی و هما بوده است که در منطقه عمومی مُهر و لامرد واقع شده‌اند. وزیر نفت، گفت: این طرح در مرحله نخست قرار بود تنها در شهرستان مُهر اجراء شود اما سرمایه‌گذار به دلیل فنی و اقتصادی محکم این طرح را دو منطقه پارسیان (بخش نخست) و عسلویه (بخش دوم) اجراء کرده است. زنگنه؛ میزان سرمایه‌گذاری در طرح پالایش پارسیان سپهر را ۱,۳ میلیارد دلار و درآمد سالانه آن را بیش از یک‌میلیارد دلار عنوان کرد و گفت: این طرح از سوی ستاد اجرایی فرمان امام انجام شده است و سالانه ۳,۳ میلیون تن به ظرفیت تولید محصولات پتروشیمی می‌افزاید. وی با بیان اینکه با افتتاح طرح استحصال اتان پالایشگاه پارسیان سپهر، در مجموع ۲۱,۵ میلیون تن از تعهد افزایش ظرفیت تولید پتروشیمی(۲۵ میلیون تن) کشور عملیاتی شده است، تصریح کرد: ظرفیت تولید پتروشیمی با افتتاح سه طرح باقیمانده از مجموع ۱۷ طرح برنامه‌ریزی شده، به بیش از ۲۴,۵ میلیون تن می‌رسد. وزیر نفت، با تأکید بر اینکه این طرح‌ها از مصادیق اقتصاد مقاومتی، مقابله با خام‌فروشی، تکمیل زنجیره ارزش‌افزوده و جهش تولید است، خطاب به رئیس‌جمهوری گفت: صنعت پتروشیمی در دوران تحریم‌ها یکی از ارکان اصلی مقاومت کشور بوده است به نحوی که نزدیک ۹۰ درصد ارزی که در سال گذشته در سامانه نیما عرضه شده، بنابر گزارش بانک‌مرکزی از سوی شرکت‌های پتروشیمی بوده است. زنگنه؛ گفت: تنوع‌بخشی به مقاصد صادرات محصولات پتروشیمی هم از کارهایی بوده که اگرچه سخت، اما در این سال‌ها اجرایی شده است. وی به امضای قرارداد ۳۰۰ میلیون‌دلاری با شرکت توسعه انرژی تدبیر(زیرمجموعه ستاد اجرایی فرمان امام(ره)) برای فشارافزایی میدان‌ها (تابناک، شانول، وراوی و هما) هم اشاره کرد و افزود: خوراک آینده این مجموعه با اجرای اینکار تضمین خواهد شد. وزیر نفت، با بیان اینکه از ابتدای سال ۱۳۹۹ تاکنون واحد بازیابی فاز نخست پتروشیمی بوشهر با ظرفیت یک میلیون تن، بیدبلند خلیج‌فارس با ظرفیت ۳,۴ میلیون تن، پتروپالایش کنگان با ظرفیت ۳,۵ میلیون تن و پالایشگاه پارسیان سپهر با ظرفیت ۳,۳ میلیون تن برای تأمین خوراک به بهره‌برداری رسیده است، تصریح کرد: تا پایان امسال فازنخست واحد ان‌جی‌ال ۳۲۰۰ با ظرفیت یک میلیون تن و سال آینده هم ان‌جی‌ال ۳۱۰۰ با ظرفیت یک میلیون تن برای تأمین خوراک به بهره‌برداری می‌رسد که در پایین‌دست آن یک پتروشیمی قرار دارد.

نقش محوری کاتالیست‌ها در پتروشیمی

زنگنه؛ از کاتالیست‌های فرآیندی پتروشیمی به‌عنوان دیگر طرح‌هایی که امروز به بهره‌برداری می‌رسد نام برد و گفت: اگرچه وزن و مقدار کاتالیست‌ها در صنعت پتروشیمی کم است اما در صورت عدم تأمین کیفی آنها واحدها و مجتمع‌ها از مدار خارج می‌شوند. وی با اشاره به اینکه در صنعت پتروشیمی کشور ۴۰ نوع کاتالیست به ارزش ۲۷۰ میلیون دلار در سال مصرف می‌شود، افزود: تا امروز ۱۹ نوع از این کاتالیست‌ها داخلی‌سازی شده است و با اقدام‌های انجام شده تا پایان امسال ۹ کاتالیست دیگر داخلی‌سازی می‌شود و به ۲۸ کاتالیست می‌رسیم. شرکت دولتی پژوهش و فناوری نقش مهمی در این زمینه داشته است. وزیر نفت، میزان سرمایه‌گذاری در دو طرح کاتالیست شازند اراک را ۲۷۰ میلیارد تومان عنوان کرد و گفت: امیدواریم بتوانیم با کارهایی که انجام داده‌ایم رضایت مردم را به دست بیاوریم و تعهدی که دولت در جهت سربلندی کشور داشته به خوبی به انجام رسانده باشیم. همچنین امیدواریم صنعت پتروشیمی با ریل گذاری که برای آینده شده است با همین قدرت پیش برود.

ابلاغ دستورالعمل صیانت و حمایت از گزارشگران تخلف و فساد در صنعت برق

مدیرعامل شرکت توانیر، دستورالعمل صیانت و حمایت از گزارشگران تخلف و فساد در صنعت برق را ابلاغ کرد. به گزارش تسنیم، دستورالعمل صیانت و حمایت از گزارشگران تخلف و فساد در صنعت برق که در راستای اجرای آیین‌نامه پیشگیری و مبارزه با رشوه در دستگاه‌های اجرایی و با توجه به مصوبه هیأت وزیران و قانون ارتقای سلامت اداری تدوین شده است، توسط محمدحسن متولی‌زاده؛ رئیس هیأت‌مدیره و مدیرعامل شرکت توانیر، امضاء و به شرکت‌های زیرمجموعه ابلاغ شد. بنابر این گزارش، هموطنان می‌توانند تخلفات مشاهده شده را در سامانه سمات به آدرس https://www.tavanir.org.ir/samaat ثبت مایند. این گزارش حاکی است، سامانه مدیریت و ارزیابی خدمات برق توانیر (سمات) در راستای اجرای ماده (۲۵) قانون ارتقای سلامت نظام اداری و مقابله با فساد، افزایش رضایت ذی‌نفعان و رعایت حقوق شهروندان در نظام اداری راه‌اندازی شده است و مطابق قوانین، مقررات و ضوابط به شکایات و درخواست‌های مردم در حوزه خدمات برق رسیدگی می‌کند. در معرفی این سامانه آمده است: چنانچه از نحوه ارائه خدمات، نقض قوانین و مقررات و عدم انجام وظیفه از سوی مسؤولان شرکت‌های توزیع نیروی برق یا شرکت‌های برق منطقه‌ای شکایتی داشته و خواهان رسیدگی و احقاق حق در زمینه‌های مربوطه می‌باشید و یا از سوءجریانات اداری نظیر اخذ رشوه، سوءاستفاده از مقام و یا موقعیت اداری، تضییع اموال عمومی و دولتی، وجود فساد و جرم و یا دیگر تخلفات اداری اطلاعاتی دارید، می‌توانید موضوع را از طریق «سمات» اعلام نمایید تا وفق ضوابط و مقررات به آن رسیدگی شود. بر پایه این گزارش، در این سامانه امکان ثبت تخلف و استفاده غیرقانونی از برق برای استخراج رمز ارز نیز وجود دارد. شایان ذکر است؛ شکایات و درخواست‌های ثبت شده جهت رسیدگی به شرکت‌های مرتبط ارسال و پاسخ لازم پس از بررسی از طریق همین سامانه اعلام خواهد شد. همچنین تمام اطلاعات هویتی اعلام‌کنندگان فساد و تخلف، در شرکت توانیر محفوظ خواهد ماند.

انرژی‌های تجدیدپذیر بهداشتی می‌شوند

سازمان انرژی‌های تجدیدپذیر و بهره‌وری برق ایران و وزارت بهداشت، درمان و آموزش پزشکی برای استفاده از تجدیدپذیرها تفاهم کردند. به گزارش مناقصه‌مزایده به نقل از وزارت نیرو، این تفاهم‌نامه همکاری میان محمد ساتکین؛ معاون وزیر نیرو و رئیس سازمان انرژی‌های تجدیدپذیر و بهره‌وری برق ایران و سیدکامل تقوی‌نژاد؛ معاون توسعه مدیریت، منابع و برنامه‌ریزی وزارت بهداشت درمان و آموزش پزشکی، برای ایجاد زمینه مناسب برای همکاری دوجانبه و استفاده از ظرفیت‌ها و توانایی‌های طرفین برای اجرای پروژه‌های مدیریت انرژی، اجرای معیارهای مصرف انرژی و بهره‌گیری از انرژی‌های تجدیدپذیر در ساختمان‌ها، بیمارستان‌ها و مراکز آموزش پزشکی مبادله شد. طراحی ساختار و چارچوب فعالیت واحد اصلی مدیریت انرژی، ایجاد واحدهای مدیریت انرژی، ارائه مشاوره و نظارت فنی و کارشناسی درخصوص استفاده از پنل‌های خورشیدی، ارائه مشاوره در ایجاد واحدهای تولید همزمان برق و حرارت (CHP)، ارائه مشاوره در اجرای استاندارد برچسب انرژی در ساختمان‌های وزارت بهداشت و واحدهای تابعه و همچنین برگزاری دوره‌های آموزشی و سمینارهای مرتبط با مباحث مصرف انرژی از جمله موضوع‌های مورد تعهد سازمان ساتبا در این تفاهم‌نامه به‌شمار می‌آید. استفاده از پنل‌های خورشیدی به منظور رسیدن به اهداف پدافند غیرعامل، رعایت ضوابط صرفه‌جویی در برنامه‌های بازسازی و تعمیرات اساسی ابنیه و تأسیسات موجود، ایجاد بسترهای لازم برای اجرای پروژه بهینه‌سازی مصرف انرژی در ساختمان نمونه، تخصیص اعتبار لازم جهت اجرای پروژه‌های مرتبط با اصلاح و بهبود مصرف انرژی، بهره‌گیری از نیروهای آموزش دیده و سربازان فارغ‌التحصیل انرژی در واحدهای مدیریت انرژی وزارت بهداشت از دیگر موارد توافق شده در این تفاهم‌نامه عنوان شده است. نتایج تحقیقات نشان می‌دهد بیمارستان‌ها از پتانسیل بسیار بالایی در کاهش مصرف انرژی و افزایش بهره‌وری انرژی برخوردار بوده و مداخله هوشمندانه در آنها می‌تواند تأثیر قابل‌توجهی در کاهش هزینه‌های جاری بیمارستان‌ها و همچنین مدیریت مصرف انرژی داشته باشد. به گزارش ایرنا، سهم انواع نیروگاه‌های انرژی تجدیدپذیر در اسفندماه پارسال به عدد ۹۲۰ هزار و ۲۶۰ مگاوات برق رسید که در این بین سهم نیروگاه‌های بادی ۳۱۷ مگاوات، نیروگاه‌های خورشیدی ۴۵۲,۷۵ مگاوات، نیروگاه‌های زیست‌توده ۱۰,۵۶ مگاوات، نیروگاه‌های برق‌آبی کوچک ۱۰۵,۶۵ مگاوات و سهم بازیافت تلفات حرارتی ۱۵,۱ مگاوات بوده است.

چرا هر چه کارون را لایروبی می‌کنند، باز هم ته‌نشین می‌شود؟

مدیر لایروبی و اجرای طرح‌های ساماندهی رودخانه‌های سازمان آب و برق خوزستان، از انجام بالغ بر ۹۶۳ هزار مترمکعب لایروبی در رودخانه کارون در یک سال گذشته خبر داد. به گزارش ایسنا، عبدا... سردسته؛ درخصوص آخرین وضعیت لایروبی رودخانه کارون اظهار کرد: در رودخانه کارون در یک سال گذشته تاکنون بالغ بر ۹۶۳ هزار مترمکعب لایروبی انجام شده است. وی با اشاره به روند لایروبی کارون در مقطع اهواز افزود: از پایین‌دست رودخانه کارون در مقطع اهواز تا پل پنجم، لایروبی انجام شده است و اکنون باید دستگاه لایروب به سمت دیگر برود. در حال تعمیر و سرویس دستگاه لایروب (کاترساکشن) فعال در رودخانه کارون هستیم تا مقدمات عبور این دستگاه از پل و رفتن آن به سمت دیگر رودخانه انجام شود. مدیر لایروبی و اجرای طرح‌های ساماندهی رودخانه‌های سازمان آب و برق خوزستان گفت: پس از اتمام عملیات سرویس و نگهداری دستگاه لایروب، برنامه داریم رودخانه کارون در مقطع اهواز حدفاصل پل پنجم تا پل نادری را لایروبی کنیم. البته این موضوع به معنای آن نیست که همه عرض رودخانه لایروبی شود بلکه کار لایروبی براساس محدودیت‌های اعتباری و نیاز آب‌گذری انجام می‌شود. وی افزود: تلاش می‌شود در حدود عرض ۶۰ متر که دستگاه کاترساکشن عملکرد مطلوبی دارد و عمقی که بخش مهندسی رودخانه سازمان آب و برق اعلام می‌کند، کار لایروبی را در رودخانه کارون انجام دهیم. سردسته؛ با بیان اینکه وجود سازه‌های مختلف روی رودخانه کارون یکی از مهم‌ترین عوامل ترسیب (ته‌نشینی) در این رودخانه است، گفت: رژیم و قدرت جریان در رودخانه کارون و وجود سازه‌های مختلف روی آن به شکلی است که هر میزان لایروبی در کارون انجام شود، مجددا رسوب‌گذاری رخ خواهد داد و همواره در این رودخانه، شدت رسوب‌گذاری بالاست.

معرفی مناطق اولویت‌دار با ظرفیت‌های خالی برای راه‌اندازی مزرعه رمزارز

سخنگوی صنعت برق از معرفی مناطق مناسب که تأمین برق در آنجا با محدودیتی مواجه نیست برای راه‌اندازی مزارع رمزارز خبر داد. به گزارش صداوسیما، مصطفی رجبی‌مشهدی؛ گفت: علاوه بر گشایش‌هایی که در مصوبه جدید برای صنعت استخراج رمزارزها لحاظ شده است، وزارت نیرو به دنبال این است که مناطق اولویت دار با ظرفیت‌های خالی را نیز مشخص کند که در آن‌ها به دلیل سرمایه‌گذاری‌های انجام شده محدودیت‌های تأمین برق بسیار کمتر از سایر مناطق باشد. وی افزود: با هدایت مراکز استخراج رمزارزها به مناطق اولویت دار و تشکیل مزارع بزرگ استخراج در کشور، امکان استفاده از تخفیف ولتاژ اتصال تا سقف ۲۰ درصد و تخفیف اتصال به استخرهای داخلی (۱۵ درصد) وجود دارد. به گفته این مقام مسؤول خرده ماینرها یا افرادی که تمایل دارند سرمایه‌های خرد خود را در صنعت استخراج رمزارزها سرمایه‌گذاری کنند امکان استفاده از خدمات هتلینگ و میزبانی خرده ماینرها توسط این مزارع بزرگ را دارند. سخنگوی صنعت برق، با تأکید بر اینکه با تعامل با وزارت صمت امکان تسهیل در ارائه مجوزهای لازم به مزارع استخراج رمزارزها در این مناطق فراهم شود، ادامه داد: با اجرای این طرح شاهد رونق هرچه بیشتر این صنعت در کشور هستیم.

کیوسک اخبار

تولید نفت ایران ۱۳۷ هزار بشکه در روز افزایش یافت

اوپک از افزایش ۱۳۷ هزار بشکه‌ای تولید روزانه نفت ایران در سومین ماه سال جاری میلادی خبر داد و متوسط قیمت نفت سنگین ایران در این ماه را ۶۴ دلار و ۳۰ سنت اعلام کرد. به گزارش تسنیم، سازمان کشورهای صادرکننده نفت (اوپک) در گزارش ماهانه جدید خود به‌نقل از منابع ثانویه میزان تولید نفت ایران طی ماه مارس را دو میلیون و ۳۰۴ هزار بشکه در روز اعلام کرده که نسبت به ماه فوریه ۱۳۷ هزار بشکه در روز افزایش نشان می‌دهد. در ماه گذشته میلادی ایران بیشترین رشد تولید را بین اعضای اوپک به خود اختصاص داده است. مجموع افزایش تولید نفت اوپک در این ماه ۲۰۱ هزار بشکه در روز بوده است. براساس این گزارش، قیمت متوسط نفت سنگین ایران در ماه مارس به ۶۴ دلار و ۳۰ سنت رسیده است که نسبت به ماه پیش از آن شش درصد افزایش نشان می‌دهد، همچنین قیمت متوسط نفت سنگین ایران در سه‌ماهه سوم سال جاری میلادی ۶۰ دلار بوده است.

پیش‌بینی آژانس بین‌المللی انرژی از رشد بالاتر تقاضا برای نفت

آژانس بین‌المللی انرژی (IEA) پیش‌بینی رشد تقاضای جهانی برای نفت در سال ۲۰۲۱ را بالاتر برد که نشان‌دهنده انتظار برای بهبود سریعتر اقتصاد جهانی به‌خصوص در آمریکا و چین است. به گزارش ایسنا، آژانس بین‌المللی انرژی در جدیدترین گزارش ماهانه خود اعلام کرد که پیش‌بینی‌های اقتصادی قوی‌تر و شاخص‌های مطلوب از تقاضا، به معنای آن است که تقاضای جهانی برای نفت ۲۳۰ هزار بشکه در روز سریع‌تر از پیش‌بینی قبلی این آژانس رشد خواهد کرد. طبق پیش‌بینی آژانس بین‌المللی انرژی، تقاضای جهانی برای نفت در سال ۲۰۲۱ به میزان ۵,۷ میلیون بشکه در روز رشد کرده و به ۹۶,۷ میلیون بشکه در روز می‌رسد. تقاضای جهانی برای نفت سال گذشته ۸,۷ میلیون بشکه در روز کاهش داشت. آژانس بین‌المللی انرژی، با اشاره به عرضه واکسن‌ها و بسته کمک اقتصادی عظیم آمریکا، پیش‌بینی تقاضا برای نفت آمریکا در سه‌ماهه دوم امسال را حدود ۳۶۵ هزار بشکه در روز بالا برد و میزان مصرف نفت چین در سال میلادی جاری را به میزان ۱۶۰ هزار بشکه در روز افزایش داد. این آژانس در جدیدترین گزارش ماهانه خود اعلام کرد عرضه واکسن‌های کووید ۱۹ دورنمای تقاضای جهانی برای نفت را روشن کرده با این حال افزایش موارد ابتلا در بعضی از کشورهای مصرف‌کننده بزرگ نفت نشان می‌دهد روند احیاء ممکن است شکننده باشد. عوامل بنیادین بازار نفت قوی‌تر به‌نظر می‌رسند. مازاد عظیم ذخایر نفت که سال گذشته در اوج شیوع پاندمی کووید ۱۹ ایجاد شده بودند، کاهش پیدا کرده و برنامه‌های واکسیناسیون سرعت می‌گیرد و به نظر می‌رسد اقتصاد جهانی در وضعیت بهتری قرار دارد. این آژانس با اشاره به افزایش موارد ابتلا در اروپا، برزیل و آمریکا اعلام کرد همچنان نگران موج‌های جدید شیوع بیماری مانده که مانع پیشرفت بهبود تقاضا می‌شوند. با این حال آژانس بین‌المللی انرژی پیش‌بینی کرد تقاضا و عرضه جهانی نفت در نیمه دوم سال میلادی جاری متوازن خواهد شد و ممکن است لازم باشد تولیدکنندگان به منظور تأمین تقاضای بالاتر دو میلیون بشکه در روز دیگر به تولیدشان اضافه کنند. متوازن شدن عرضه و تقاضا که با افزایش تولید روی می‌دهد، ممکن است قیمت‌های نفت را در ماه‌های آینده مجددا با فشار نزولی روبه‌رو کند. اوپک و متحدانش نظیر روسیه در قالب گروه اوپک‌پلاس احتمالاً قادر خواهند بود تولید خود را منطبق با وضعیت تقاضا تنظیم کنند. دیدارهای ماهانه این گروه انعطاف‌پذیری لازم را برای واکنش سریع‌تر به بهبود یا ضعیف شدن تقاضا از طریق تنظیم تولید فراهم کرده است. آژانس بین‌المللی انرژی اعلام کرد: ذخایر نفت در کشورهای سازمان توسعه و همکاری اقتصادی در فوریه برای هفتمین ماه متوالی کاهش پیدا کرده که نشان‌دهنده رشد تقاضا و واردات بالاتر در آینده نزدیک است. ذخایر نفت این گروه در فوریه ۵۵,۸ میلیون بشکه معادل دو میلیون بشکه در روز کاهش یافت و به ۲,۹۷۷ میلیارد بشکه رسید که در مقایسه با اوج ۳,۲۱۶ میلیارد بشکه در ماه مه سال ۲۰۲۰ افت چشمگیری را نشان می‌دهد و مازاد میانگین پنج ساله ذخایر نفت این گروه اکنون به ۲۸,۳ میلیون بشکه رسیده است.

افزایش تزریق گاز به میدان کرنج

شرکت بهره‌برداری نفت‌وگاز آغاجاری با تعمیر، نصب و راه‌اندازی توربین سولار مارس ۹۰ در ایستگاه تزریق گاز CS ۶۰۰ کرنج، تزریق گاز به میدان کرنج را ۷۰ میلیون فوت‌مکعب در روز افزایش داد. به گزارش شرکت ملی مناطق نفتخیز جنوب، پژمان قضایی‌پور؛ مدیرعامل شرکت بهره‌برداری نفت‌وگاز آغاجاری؛ گفت: با توجه به کارکرد بالای این توربین، کارشناسان اداره نگهداری و تعمیرات این شرکت با نظارت و هماهنگی کارشناسان خدمات مهندسی تعمیرات ستاد شرکت ملی مناطق نفت‌خیز جنوب پیشنهاد تست و راه‌اندازی توربین یادشده را منوط به انجام اقدام‌های بازرسی و آزمون‌های مرتبط روی توربین اعلام کردند. وی افزود: پس از انجام بورسکوپ چک تیغه‌ها، بررسی مسیرها و مجاری هوا و روغن، بررسی تیغه‌های راهنما و وضع روان بودن روتور مولد گاز داغ، بورسکوپ چک هوزینگ بیرینگ‌های شماره ۲ و ۳ و بررسی همه قطعات و پراب‌های لرزش و دما، توربین نصب و با موفقیت عملیاتی شد. مدیرعامل شرکت بهره‌برداری نفت‌وگاز آغاجاری، اظهار کرد: نتیجه این اقدام، تزریق روزانه ۷۰ میلیون فوت‌مکعب گاز به میدان کرنج بود که بیش از ۱۲۰ میلیارد ریال صرفه‌جویی مستقیم در بر دارد. تعمیر توربین سولار مارس ۹۰ ایستگاه تزریق گاز کرنج، پیش‌تر به یک شرکت خارجی محول شده بود، اما به‌دلیل اعمال تحریم‌ها، روند تعمیرات آن متوقف و به شرکت بهره‌برداری نفت‌وگاز آغاجاری برگشت داده شد.

کاهش ۱۳ درصدی حوادث شبکه توزیع آب در منطقه ۴ تهران

معاون بهره‌برداری شرکت آب و فاضلاب منطقه ۴ شهر تهران، از کاهش ۱۳ درصدی حوادث شبکه توزیع آب در محدوده خدمات‌رسانی این شرکت در سال گذشته خبر داد. به گزارش تسنیم، میثم نجفی؛ معاون بهره‌برداری آبفای منطقه ۴ شهر تهران اظهار داشت: مدیریت مستمر فشار شبکه، نوسازی و توسعه شبکه فرسوده، آموزش گروه‌های امدادی و کنترل مستمر لوازم مصرفی از جمله عوامل مؤثر در کاهش شاخص حوادث در این شرکت بوده است. نجفی؛ با اشاره به بازسازی و توسعه ۲۱ کیلومتر شبکه توزیع آب در سال گذشته افزود: این عملیات با هدف کاهش حوادث، کاهش هدررفت واقعی آب، پیش‌گیری از فرونشست‌ها و جلوگیری از واردشدن خسارت به مشترکان انجام شده است. معاون بهره‌برداری آبفای منطقه ۴ شهر تهران اجرای ۱۱۶۱ کیلومتر عملیات نشت‌یابی، کشف و تعمیر ۲۸۶ مورد نشت در شبکه توزیع و انشعابات آب، تبدیل ۷۹ رشته انشعاب غیرمجاز به مجاز و تعویض ۱۰ هزار و ۹۱۳ کنتور خراب را از جمله اقدامات مهم این شرکت در سال گذشته برشمرد. نجفی؛ به اجرای یک کیلومتر نوسازی خطوط فرعی و اصلی شبکه فاضلاب در سال گذشته اشاره کرد و افزود: علی‌رغم مشکلات ناشی از شیوع بیماری کرونا ۷۲۵ کیلومتر از خطوط جمع‌آوری فاضلاب شست‌وشو و لایروبی و ۹۹۳ دریچه منهول هم‌سطح‌سازی شد. وی خاطرنشان کرد: با راه‌اندازی مرکز کنترل اسکادا و مدیریت برخط فشار شبکه و تداوم بازسازی شبکه توزیع آب در نقاط دارای اولویت و ریسک بالا، شاهد کاهش چشم‌گیر حوادث خواهیم بود.