روزنامه مناقصه مزایده

چهارشنبه ۱۰ شهریور ۱۴۰۰ ■ ۲۳ محرم ۱۴۴۳ ■ **سال هفدهم** ■ شماره ۳۳۲۶ ■ قیمت ۳۵۰۰۰ ریال ■ ۸ صفحه

اجتماعی، فرهنگی، سیاسی، اقتصادی

Wednesday ■ 01.Sep.2021 ■ Vol.17 ■ No.3326 ■ 35000RIs ■ ISSN:2008-2886

فراخوان‌های امروز

موسسه تکین

شرکت آب و فاضلاب شرق استان تهران

وزارت نیرو
شرکت توزیع نیروی برق استان همدان

شرکت آب و فاضلاب منطقه ۵ شهر تهران

شهرداری بروجرد

اداره تصفیه امور ورشکستگی تهران

شرکت آب و فاضلاب منطقه ۳ شهر تهران

شهرداری مشهد

فراخوان‌های امروز

شرکت فجر انرژی خلیج فارس

مجتمع صنعتی اسفراین

NAK

سازمان امور اراضی کشور

شرکت فولاد آلیاژی ایران

فرماندهی آماد و پشتیبانی منطقه شمال غرب (تبریز)

FALAT
FARADAST ENERGY FALAT CO.
شرکت فرادست انرژی فلات

افزایش اعتبارات حمایتی بانک‌ها از دانش‌بنیان‌ها تا ۳ هزار میلیارد تومان

صفحه ۲

سکونت ۲۷ درصد جمعیت کشور در مناطق با خطر بالای زلزله

صفحه ۴

پروژه خودروساز شدن قطعه‌سازان با توجه به ساختار اقتصادی کشور بی‌نتیجه است

صفحه ۵

استفاده از آب‌های ژرف و شیرین کردن آب دریا راهکارهای نجات ایران از خشکسالی

صفحه ۶

نرخ ارز نزولی است

صفحه ۷

گذر از خاموشی‌ها با تسریع روند تکمیل مخازن سوختی نیروگاه‌ها

صفحه ۸

کیوسک مناقصه و مزایده

نظر سخنگوی جدید دستگاه قضا درباره تصاویر زندان اوین و یک مناقصه مشکوک!

صفحه ۱

اعلام نتیجه مزایده زمین و مستحدثات کارخانه یک شرکت بورسی

صفحه ۷

برگزاری مناقصه مجدد موجب صرفه‌جویی ۸۰۰ هزار یورویی در یکی از پتروشیمی‌های بوشهر شد

صفحه ۸

وزیر نیرو: مراکز تولید فساد، شناسایی و حذف می‌شود

نظر سخنگوی جدید دستگاه قضا درباره تصاویر زندان اوین و یک مناقصه مشکوک!

گروه اجتماعی | مناقصه

نشست خبری سخنگوی جدید دستگاه قضا، در حالی برگزار شد که همچنان پخش تصاویر زندان اوین در شبکه‌های مجازی سوژه نخست رسانه‌هاست. تصاویری که با واکنش‌های متفاوت مسؤولان مواجه شده است. از برخی مسؤولان قضایی گرفته که بسیاری از تصاویر هک شده از زندان اوین را ساختگی می‌دانند تا محمدباقر قالیباف؛ رئیس مجلس که به صراحت صحبت از تخلف در زندان اوین می‌کنند! دیروز(سه‌شنبه) سخنگوی جدید دستگاه قضا نیز از غیرقابل توجیه بودن تصاویر منتشر شده در فضای مجازی از زندان اوین خبر داد.

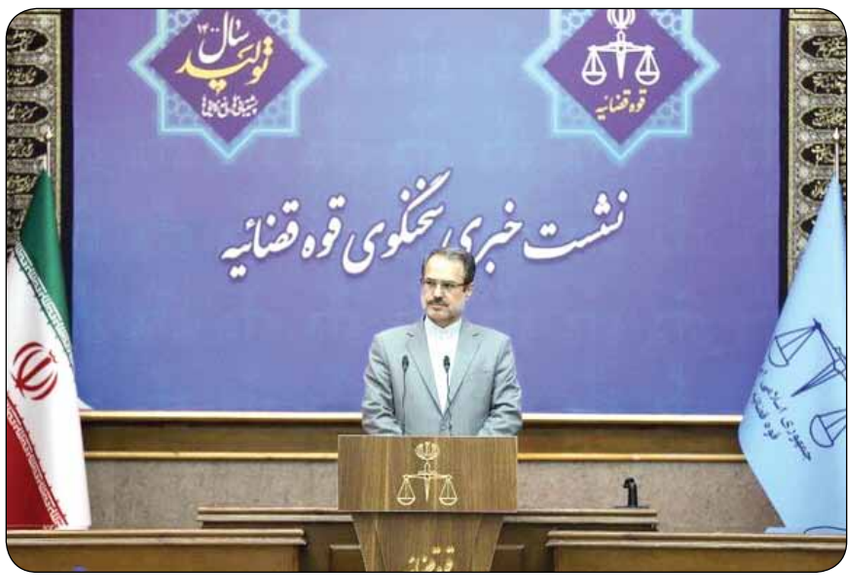

تخلف را به پای همه ننویسیم

ذبیح‌ا... خداییان؛ در اولین نشست خبری خود به عنوان سخنگوی قوه‌قضاییه، گفت: ما نباید تخلف چند سرباز وظیفه یا کارمند متخلف سازمان زندان‌ها را به پای همه کارکنان زحمتکش سازمان زندان‌ها بنویسیم. ما در مقام سخنگویی سعی می‌کنیم که مر قانون را رعایت کنیم و قوه‌قضاییه حافظ جان و مال و آبروی مردم هست و حُسن نظارت بر اجرای قانون را برعهده دارد و انتظار از قوه‌قضاییه این است که بیش از سایر قوا ملزم به قانون باشد. سخنگوی قوه قضاییه، در پاسخ به سؤالی مبنی بر اینکه آیا برای عوامل رفتارهای غیرقانونی که در تصاویر منتشر شده از زندان اوین دیده می‌شود، پرونده‌ای تشکیل یا با کسی برخورد شده است؟ گفت: صحنه‌هایی که در فیلم‌های منتشره، مشاهده می‌شود مغایر قانون بود و به هیچ‌وجه قابل قبول و قابل توجیه نیست. بر این اساس قوه‌قضاییه اصرار بر برخورد با متخلفین دارد و ریاست قوه‌قضاییه در ابتدای امر، دادستان محترم کل کشور را مسؤول و مأمور کرده‌اند که موضوع را پیگیری و نسبت به شناسایی مباشرین و مقصرین اقدام کند. ایشان اکیپی را مأمور کرد و سه روز در اوین بود و بر همین اساس شش نفر شناسایی و چهار نفر به دادسرای نظامی و دو نفر به دادسرای عمومی و انقلاب معرفی شدند و برخی بازداشت هستند و برای دو نفر دیگر دستور احضار صادر شده است و با برخی از متخلفین در زمان خودش برخورد شده است. وی افزود: شغل زندانبانی یکی از سخت‌ترین و دشوارترین مشاغل در جهان است و همکاران ما در سازمان زندان شبانه‌روزی در اختیار زندانیان هستند و در هر قشری افراد متخلف هستند و ممکن است در سازمان زندان‌ها افرادی مرتکب تخلف شوند و ممکن است در آینده افرادی هم مرتکب شوند.

درگیری زندانیان و خودزنی

وی افزود: صحنه‌هایی مشاهده می‌شود که برخی مرتبط با تخلفات کارکنان زندان‌هاست که جرم و قابل تعقیب است و برخی مربوط به درگیری زندانیان و خودزنی است که در این موارد نمی‌توان مأمورین را مقصر دانست. در هرحال زندان افراد را از نظر روحی تحت‌تأثیر قرار می‌دهد و عصبانی می‌کند و برخی افرادی که در زندان هستند یک نفرشان را یک شب کسی تحمل نمی‌کند و عربده‌کش و چاقوکش و قاچاقچی موادمخدرند. البته در بین زندانیانی که افراد شرافتمندی هستند، چنین افرادی هم هست. در تمام زندان‌های جهان چنین صحنه‌هایی هستند. خداییان؛ تصریح کرد: این فیلم‌ها را می‌بینیم پشت سر هم تخلفاتی را کارمندی یا خودزنی متهمان انجام داده‌اند و اینکه گفته می‌شود در زندان هر روز نقض حقوق زندان را داریم، باید بگویم خیر. کسانی که آن را منتشر کردند مونتاژ کردند و کنار هم گذاشتند و ممکن است برای ماه‌ها و سال‌های قبل باشد و نباید تصور شود که هر روز در زندان چنین چیزهایی را داریم. وی افزود: برخی بی‌انصافی کردند و گفتند مسؤولین به حقوق زندانیان توجه نمی‌کنند. ما اعتقاد داریم که کسی که محکوم به زندان می‌شود فقط باید حبس تحمل کند و کسی حق ندارد حقی از زندانیان تضییع کند و با مرتکبین برخورد خواهد شد.

رصد یک مناقصه مشکوک

سخنگوی جدید دستگاه قضا، در پاسخ به سؤالی مبنی بر اینکه شش مدیر آبفای اهواز به دلیل فسادهای مالی بازداشت شده‌اند، گفت: پرونده‌ای در دادسرای عمومی و انقلاب اهواز تشکیل شده است و حدود هشت نفر به اتهام تشکیل شبکه اختلاس و ارتشاء و کلاهبرداری تحت تعقیب قرار گرفتند و حسب گزارش سوءاستفاده‌هایی در ارتباط با قراردادهایی که شرکت آبفا با پیمانکار داشته صورت گرفته و پروژه خرید تجهیزات سخت‌افزاری و نرم‌افزاری شرکت آبفا و پروژه مناقصه احداث تصفیه‌خانه برای شهرهای آبادان و خرمشهر و ماهشهر و شادگان و بندر امام(ره) از جمله این موارد بوده‌اند. سخنگوی قوه‌قضاییه، افزود: در این پرونده اخیر حدود ۴۶ میلیون دلار در سال ۹۴ اختصاص برای احداث تصفیه‌خانه‌ها داده شد، ولی با وجود اینکه اعتبار تخصیص یافته، اما سوءاستفاده‌هایی صورت گرفته است.

پرونده انتشار فایل صوتی ظریف

خداییان؛ در پاسخ به سؤالی درخصوص پرونده انتشار فایل صوتی ظریف و بررسی نقش آشنا در این پرونده، گفت: درخصوص انتشار این فایل صوتی پرونده‌ای در دادسرای انقلاب تهران تشکیل شده است و در جمع‌آوری دلایل تعداد زیادی از افرادی که به‌طور مستقیم و غیرمستقیم که به این فایل دسترسی داشتند، بیش از ۲۰ نفر به‌عنوان مطلع احضار شدند و دلایل و مدارکی جمع‌آوری شده است و پرونده برای احضار متهم یا متهمان است که در سؤالی که از دادسرای تهران داشتم در روزهای آتی نسبت به احضار این متهمان اقدام خواهد شد و باید منتظر نتیجه پرونده باشیم.

پرونده درگیری نماینده مجلس با سرباز راهور

خداییان؛ در پاسخ به سؤالی درباره آخرین وضعیت پرونده درگیری نماینده مجلس با سرباز راهور، گفت: در مورد ایراد ضرب بدون آثار، حکم محکومیت در مرحله بدوی صادر شد که با اعتراض طرفین پرونده به مرجع تجدیدنظر ارجاع شد. شاکی نسبت به شکایتش اعلام گذشت کرده است و پرونده همچنان در مرجع تجدیدنظر است و منتظر تصمیم این مرجع هستیم.

پرونده وکلای بازداشتی

وی در پاسخ به سؤالی، درباره آخرین وضعیت پرونده وکلای بازداشتی، اتهامات و اینکه ارگان بازداشت‌کننده آن‌ها کدام نهاد بوده است؟ گفت: با گزارش ضابطان، پرونده‌ای در دادسرای تهران تشکیل شده است و حدود ۹ نفر در این ارتباط به مرجع قضایی معرفی شدند و چهار نفر همان روز اول آزاد شدند. پنج نفر با قرار تأمین بازداشت شدند و دو نفر از آن‌ها تاکنون با پذیرش قرار تأمین آزاد شدند. اتهامات آن‌ها اخلال در نظم و برخی از جرایم علیه امنیت بود و پرونده در مرحله تحقیقات مقدماتی است و اگر تحقیقات کامل شد اطلاع‌رسانی صورت می‌گیرد.

پایان طولانی‌ترین جنگ تاریخ آمریکا

ارتش آمریکا اعلام کرد که آخرین نظامیان خود را از افغانستان خارج کرده است تا بدین ترتیب ۲۰ سال اشغال افغانستان توسط ایالات متحده رسماً پایان یابد. به گزارش ایسنا، به نقل از الجزیره، آخرین هواپیمای حامل نظامیان آمریکایی بامداد دیروز(سه‌شنبه) فرودگاه حامد کرزای کابل را ترک کرد. وزارت دفاع آمریکا با تأیید این خبر اعلام کرد که روند خروج نظامیان این کشور از افغانستان و مأموریت نظامی ایالات متحده بعد از ۲۰ سال در افغانستان پایان یافته است. همچنین آمریکا اعلام کرد که تمامی دیپلمات‌های این کشور فرودگاه کابل را ترک کرده‌اند. در همین حال طالبان اعلام کردند که با خروج نیروهای آمریکایی از افغانستان، فرودگاه کابل تحت کنترل کامل نیروهای این گروه قرار گرفته است. ذبیح‌ا... مجاهد؛ سخنگوی طالبان، گفت که نیروهای این گروه وارد بخش‌هایی از فرودگاه شده‌اند که پیش‌تر در کنترل نظامیان آمریکایی بود. پایان خروج را ژنرال فرانک مک‌کنزی؛ فرمانده ستاد فرماندهی مرکزی نیروهای آمریکا در منطقه، سنتکام را از پنتاگون، وزارت دفاع آمریکا، اعلام کرد. این پایان روند خروج خونین، پرآشوب و مرگبار آمریکاست و در ضمن پایان طولانی‌ترین جنگ تاریخ آمریکا. ژنرال مک‌کنزی؛ خطاب به خبرنگاران گفت: «آمده‌ام تا اتمام خروج ما از افغانستان و پایان مأموریت نظامی تخلیه شهروندان آمریکا، شهروندان کشورهای سوم و شهروندان آسیب‌پذیر افغانستان را اعلام کنم. آخرین هواپیمای سی ۱۷ ۳۰ اوت، در ساعت ۳:۲۹ بعدازظهر به وقت ساحل شرقی آمریکا، فرودگاه بین‌المللی حامد کرزای را ترک کرد و آخرین هواپیمای با سرنشین اکنون مشغول خروج از حریم هوایی افغانستان است.» فیلم‌هایی که در رسانه‌های اجتماعی منتشر شده جشن گرفتن نیروهای طالبان را نشان می‌دهد که با هلهله و شلیک تیر هوایی خروج آمریکایی‌ها را جشن گرفته‌اند. با این حساب برای اولین‌بار در ۲۰ سال گذشته، آمریکا هیچ نیرویی در افغانستان ندارد. در این مدت این کشور بیش از دو تریلیون دلار خرج این جنگ کرده و نزدیک ۲۰۰۰ نفر از نیروهایش کشته شده‌اند. هیچ دیپلمات آمریکایی نیز در افغانستان باقی نمانده است. یک مقام ارشد وزارت‌خارجه گفت: انتظار می‌رود سفارت آمریکا در کابل هم به عملیات خود پایان دهد اما «این به معنی تعلیق تعهد ما به شهروندان آمریکایی در افغانستان، شهروندان در خطر افغانستان و مردم افغانستان نیست.» آمریکا ۲۰ سال پیش در پی حملات ۱۱ سپتامبر که توسط گروه تروریستی القاعده و رهبر آن، اسامه بن‌لادن، انجام شدند به افغانستان حمله کرد و طالبان را سرنگون کرد؛ حالا پس از ۲۰ سال نیروهای واشنگتن در حالی از این کشور خارج می‌شوند که طالبان به قدرت بازگشته است و نه تنها القاعده که گروه‌های تروریستی جدیدی همچون داعش در این کشور فعالیت دارند. خروج نیروهای آمریکا از افغانستان پایان مسأله افغانستان برای رئیس‌جمهور دموکرات آمریکا، جو بایدن، نیست و او باید تا مدت‌ها به سؤال‌هایی که در مورد نحوه خروج و عملیات‌های مختلف آمریکا وجود دارد، پاسخ دهد. دونالد ترامپ؛ رئیس‌جمهور پیشین آمریکا نحوه اجرای تصمیم خروج نیروهای آمریکایی از افغانستان در دولت جو بایدن را «مایه شرمساری» خوانده و خواستار استعفای بایدن شده است. بسیاری از منتقدان نیز موضوع استیضاح او و کناره‌گیری‌اش را به دلیل عملکرد غیرمسؤولانه در این زمینه مطرح کرده‌اند. در حال‌حاضر شماری از دوتابعیتی‌ها یا همکاران افغان نیروهای آمریکایی یا افغان‌هایی که نمی‌خواهند در کابوس طالبان زندگی کنند، در افغانستان باقی مانده‌اند.

فصلنامه قانون

ویرایش یازدهم

ویژه قوانین و مقررات برگزاری مناقصه و مزایده

به زودی منتشر می‌شود

با خرید اشتراک ویژه در سایت
Qanoonnameh.ir

می‌توانید نسخه الکترونیکی این نشریات را با نصف قیمت در اختیار داشته باشید

- ۱۰- قوانین و مقررات سرمایه‌گذاری و مشارکت عمومی-خصوصی
- ۹- قوانین و مقررات مناقصه مزایده «ویرایش آخر (دهم)»
- ۵و۶-قوانین تنظیم بخشی از مقررات مالی دولت
- ۸- قوانین و مقررات خرید خدمات مشاوره
- ۱۳- قوانین و مقررات معاملات بانک‌ها (به زودی)
- ۱۴- قوانین و مقررات انتشار و دسترسی آزاد به اطلاعات (حق دانستن)
- ۱۵- قانون بودجه ۱۴۰۰ کل کشور (به همراه ضوابط اجرایی آن)

همچنین نشریات زیر کاملا رایگان و بدون ثبت نام در دسترس است

- ۳- قانون و مقررات بودجه ۹۷ کل کشور
- ۱- قانون برنامه ششم توسعه
- ۴- قوانین و مقررات حمایت از کالای ایرانی و تولید ملی
- ۷- قانون بودجه ۹۸ کل کشور
- ۱۱- قانون و مقررات بودجه ۹۹ کل کشور

شما به راحتی می‌توانید در این نشریات موضوعات مورد نظر خود را جستجو کنید

محصولات سیسکو را به‌روزرسانی کنید؛ امکان ایجاد شرایط منع دسترسی

مرکز ماهر، با اعلام هشدار درخصوص آسیب‌پذیری موجود در محصولات سیسکو، از کاربران این محصولات خواست تا هرچه سریع‌تر سیستم خود را به‌روزرسانی کنند. به گزارش مناقصه‌مزایده به نقل از مرکز ماهر، شرکت سیسکو در به‌روزرسانی اخیر خود، به‌روزرسانی‌هایی را به منظور وصله چندین
Cisco APIC and Cisco Cloud APIC
Cisco NX-OS Software
Series Fabric Switches ۹۰۰۰ Cisco Nexus
مهاجم با بهره‌برداری از این آسیب‌پذیری‌ها می‌تواند منجر به اجرای کد دلخواه، افزایش سطح دسترسی به سطح admin یا ایجاد شرایط منع سرویس شود. جهت اطلاع از روش کاهش مخاطرات آسیب‌پذیری‌های مذکور و همچنین سایر آسیب‌پذیری‌ها (شدت متوسط) و جزییات فنی آن‌ها، وب‌سایت مکر ماهر در دسترس است.

تلگرام به کلوب میلیاردی‌ها پیوست

پیام‌رسان محبوب تلگرام به کلوب اپلیکیشن‌هایی پیوست که بیش از یک میلیارد بار در سراسر جهان دانلود شده‌اند. به گزارش ایسنا، شرکت سنسورتاور به تک‌کرانچ اعلام کرد؛ تلگرام که در اواخر سال ۲۰۱۳ راه‌اندازی شد، روز جمعه از مرز یک میلیارد دانلود عبور کرد. مانند واتس‌اپ، بزرگ‌ترین بازار تلگرام هند است و ۲۲ درصد سهم از دانلودهای این اپلیکیشن دارد. طبق اعلام سنسور تاور، پس از هند، کشور روسیه با سهم ۱۰ درصد از دانلودها و اندونزی با هشت درصد در رتبه‌های دوم و سوم قرار دارند. نصب تلگرام در سال ۲۰۲۱ شتاب بیشتری گرفت و به حدود ۲۱۴,۷ میلیون نصب جدید در نیمه اول سال ۲۰۲۱ رسید که ۶۱ درصد در مقایسه با ۱۳۳ میلیون نصب در مدت مشابه سال ۲۰۲۰ رشد داشت. شایان ذکر است که شمار نصب تلگرام با کاربران فعال این اپلیکیشن برابر نیست. تلگرام تا اوایل سال میلادی جاری حدود ۵۰۰ میلیون کاربر فعال در ماه داشته است اما افزایش دانلودهای تلگرام با عملکرد ضعیف واتس‌اپ درخصوص سیاست‌های حریم‌خصوصی مصادف داشت و باعث شد در ماه‌های اخیر سرویس پیام‌رسان تلگرام توجه بیشتری را به خود جلب کند. براساس گزارش تک‌کرانچ، شرکت تلگرام که در دوبی مستقر است، اوایل سال میلادی جاری بیش از یک میلیارد دلار سرمایه جذب کرد و پانزدهمین اپلیکیشنی در جهان است که بیش از یک میلیارد بار دانلود شده است. طبق اعلام سنسور تاور، اپلیکیشن‌های دیگر در این فهرست شامل واتس‌اپ، مسنجر، فیس‌بوک، اینستاگرام، اسنپ‌چت، اسپاتیفای و نت فلیکس هستند. (شرکت‌های تحقیقاتی نصب اکثر اپلیکیشن‌های گوگل را که به صورت پیش نصب شده در دستگاه‌های اندرویدی وجود دارند، دنبال نمی‌کنند).

خودی و بی‌خودی

بازرسی و غُل و زنجیر قانون!

اجازه بدهید ابتدا یک سوزن ریزی به خودمان بزنیم، بعد یک جوالدوز پدر مادردارِ به دیگران! اگر خودی و بی‌خودی‌های ما را بگردی لااقل یک در میان و نهایتاً دو در میان! گیر داده‌ایم به بی‌دروپیکری و ضعف نظارت و بازرسی و قس‌علیهذا، البته الان قرار نیست کوتاه بیاییم و همچنان مرغ ایراد ما از شیر تو شیری این مقوله، سفت و محکم روی یک پا ایستاده است، بلکه از آنجا که جنابمان به درددل بازرسان گوش فراداده و ابهام و ضعف قوانین مربوطه را مرور فرموده‌ایم، دو ریالی مبارک‌مان افتاد که به جز بی‌دروپیکری و ضعف نظارت و بازرسی، جناب قانون و مقررات هم تمام‌قد در خدمت است و دست‌کم نیمی از این آتش از گور همین ابهام و ضعف و سکوت قانون است!

اول از همه اینکه گزارش مردمی از گران‌فروشی و کم‌فروشی و عدم درج قیمت و ارائه فاکتور و این قسم تخلفات رایج برخی کسبه محترم، اگر هنر داشته باشد، می‌تواند اکیپ بازرسی را ببرد سر وقت جناب متخلف مربوطه و اینکه آیا ایشان در کدام تخلف مشغول است و متبحر، آن را باید عزیزان بازرس رؤیت کنند، بررسی کرده و بر ایشان محرز شود، وگرنه هزار تا انسان عاقل و مشتری بالغ و عاصی از آن کاسب گرانقدر هم که شکایت کرده و عارض شوند، همچنان قاعده اصل برائت جاری و ساری است!

دوم از همه اینکه! کافی است کسبه محترم بو ببرد که بازرس به سراغش آمده است، با اعلام قیمت‌های درست و وفق مقررات، به طرفةالعینی جناب بازرس را خلع سلاح می‌کند، می‌ماند بحث عدم درج قیمت و ارائه نکردن فاکتور خرید و این قسم تخلفات که اگر هم اثبات شود، جریمه‌اش علی‌الحساب خیلی کمتر از قیمت نیم‌کیلو پسته تَر و تازه است! جناب قانون هم تکرار در تکرار این تخلف را دلیلی برای تشدید جریمه ندانسته و در یک کلام این‌گونه جریمه‌ها برای کاسب متخلف علی‌السویه است و زحمت رفتن به بانک و پرداخت آن بیشتر آزاردهنده است تا اصل خود جنس!

قانونی که یک زمانی ۶۱ روز زندان را برای عدم درج قیمت و ارائه نکردن فاکتور مصلحت دیده بود، با تغییراتی که در چند سال گذشته اعمال شده، آنچنان مهربان و ملوس شده است که بازدارندگی که ندارد هیچ، اساساً برخی کسبه متخلف بچه‌زرنگ، آن را عددی حساب نمی‌کنند، چه رسد که بخواهند خاطر مبارک را نامبارک کنند!

البته از این هنرمندی آن برخی کسبه محترم هم غافل نشویم، برای آنکه وقتی با بازرس روبه‌رو می‌شوند بتوانند به راحتی قیمت را آنچنانی که درست است بگویند، کار را راحت کرده‌اند، جریمه چندرغازی تخلف عدم درج قیمت را به جان خریده‌اند و هر موقع که صلاح است به‌صورت لسانی قیمت را می‌گویند! و در مواردی که ارائه فاکتور، گران‌فروشی آن‌ها را رو می‌کند، باز آن جریمه بی‌خطر ملوس عدم ارائه فاکتور را در آغوش می‌فشارند و گران‌فروش خود را پنهان از دید اغیار! به همین سادگی!

اینکه چرا این بساط گران‌فروشی و کم‌فروشی و عدم درج قیمت و عبور و مرور آزاد بر روی خط قرمز قانون و پوست کلفت شدن برخی‌ها جمع نمی‌شود و برخی کارخانه‌دار و توزیع‌کننده و فروشند و کاسب هر جور که میل مبارک‌شان می‌کشد، با قیمت‌ها بازی می‌کنند و اگر عارض شوی، طلبکار و مدعی هم می‌شوند، نه سؤال سختی است و نه جواب سختی دارد، فقط همت و هماهنگی چند دستگاه و اصلاح رویه‌ها و قوانین را طلب می‌کند که باید صبح دولتش بدمد!

هوشنگ خان

افزایش اعتبارات حمایتی بانک‌ها از دانش‌بنیان‌ها تا ۳ هزار میلیارد تومان

رقم قرارداد دانش‌بنیان‌ها با دولتی‌ها؛ بیش از ۲۷ هزار میلیارد تومان

براساس تفاهم‌نامه‌ای که میان صندوق نوآوری و شکوفایی و چهار بانک صادرات، تجارت، ملت و آینده منعقد شد، اعتبارات حمایتی از شرکت‌های دانش‌بنیان در بودجه سال ۱۴۰۰ از هزار به سه هزار میلیارد تومان افزایش یافت. به گزارش سیتنا، آیین تبادل تفاهم‌نامه میان صندوق نوآوری با بانک‌های عامل در اجرای تبصره۱۶ قانون بودجه سال ۱۴۰۰ کل کشور با هدف اعطای تسهیلات ارزان‌قیمت به شرکت‌های دانش‌بنیان با حضور دکتر علی وحدت، دکتر محمدصادق خیاطیان و مهندس نصرا... جهانگرد، رئیس و اعضای هیأت عامل صندوق نوآوری و شکوفایی و دکتر سیدمحسن دهنوی؛ عضو هیأت رئیسه مجلس و نائب رئیس کمیسیون تلفیق مجلس برگزار شد. در این مراسم تفاهم‌نامه‌های مربوط به اجرای تبصره۱۶ قانون بودجه سال ۱۴۰۰ کل کشور به منظور ارائه تسهیلات ارزان‌قیمت به شرکت‌های دانش‌بنیان میان رئیس صندوق نوآوری و شکوفایی و مدیران عامل بانک‌های صادرات، تجارت، ملت و آینده به امضاء رسید. براساس این گزارش، پیش‌تر دولت در تبصره ۱۶ قانون بودجه سال ۱۴۰۰ کل کشور بودجه هزار میلیارد تومانی را برای صندوق نوآوری تخصیص داده و بانک‌مرکزی نیز به بانک‌های عامل تکلیف کرد که این مبلغ را با معرفی صندوق نوآوری در اختیار شرکت‌های دانش‌بنیان قرار دهد. در این راستا صندوق نوآوری به منظور حمایت‌های بیشتر از شرکت‌های دانش‌بنیان و افزایش نقش آن‌ها در اقتصاد کشور، به بانک‌مرکزی پیشنهاد کرد تا ضمن تعیین بانک‌های عامل از سوی صندوق نوآوری، با آن‌ها برای افزایش بودجه حمایت از شرکت‌ها به تفاهم برسد؛ بر این اساس مقرر شد در تفاهم‌نامه جداگانه با چهار بانک صادرات، تجارت، ملت و آینده این مبلغ با استفاده از منابع اهرمی صندوق نوآوری نزد این بانک‌ها و لحاظ نرخ بازده مؤثر تسهیلات بانکی از هزار به سه هزار میلیارد تومان افزایش یابد. در نتیجه با موافقت بانک‌مرکزی، در این نشست این تفاهم‌نامه‌ها در حضور دکتر سیدمحسن دهنوی؛ عضو هیأت رئیسه مجلس، دکتر علی وحدت، دکتر محمدصادق خیاطیان و مهندس نصرا... جهانگرد، رئیس و اعضای هیأت عامل صندوق نوآوری و شکوفایی و مدیران عامل این چهار بانک به امضاء رسید تا شاهد شکوفایی هرچه بیشتر شرکت‌های دانش‌بنیان و نقش‌آفرینی گسترده آن‌ها در توسعه اقتصادی کشور باشیم. براساس تفاهم‌نامه میان صندوق نوآوری و شکوفایی با چهار بانک صادرات، تجارت، ملت و آینده این بانک‌ها متعهد شده‌اند در چارچوب قوانین و مقررات بانکی جاری خود، ضمن ایجاد وحدت‌رویه در شعب خود در سراسر کشور، بنا به درخواست صندوق نوآوری و شرکت‌های معرفی‌شده از طرف آن، تمهیدات لازم را درخصوص ارائه خدمات بانکی مورد نیاز فراهم کنند. همچنین این بانک‌ها متعهد شدند که با رعایت قوانین و مقررات مربوطه، خدمات مورد نیاز صندوق نوآوری و شرکت‌های دانش‌بنیان را در حداقل زمان ممکن ارائه دهند.

صندوق نوآوری باید نقش تنظیم‌گری در اقتصاد دانش‌بنیان کشور داشته باشد

سیدمحسن دهنوی؛ نائب رئیس کمیسیون تلفیق مجلس، در آیین تبادل تفاهم‌نامه با بانک‌های عامل در اجرای تبصره۱۶ قانون بودجه سال ۱۴۰۰ کشور، گفت: امروز در نقطه عملیاتی شدن تبصره۱۶ با هدف اعطای تسهیلات ارزان‌قیمت به شرکت‌های دانش‌بنیان هستیم و باید طوری عمل کرده تا در سال ۱۴۰۱ عملکرد امسال را ارائه کنیم. وی سهم اقتصاد دانش‌بنیان از GDP کشور را کم دانست و افزود: باید تلاش کنیم این میزان حداقل به یک درصد افزایش یابد. بنابراین حوزه دانش‌بنیان هنوز نتوانسته جای خود را در اقتصاد کلان پیدا کند. دهنوی؛ تأکید کرد: صندوق نوآوری باید نقش تنظیم‌گری در اقتصاد دانش‌بنیان داشته باشد. عضو هیأت رئیسه مجلس، ادامه داد: بدون شبکه بانکی امکان جهش تولید در کشور وجود ندارد و اگر این شبکه از اقتصاد دانش‌بنیان حمایت کند، این حوزه توسعه پیدا می‌کند.

تأمین نیازهای مالی شرکت‌های دانش‌بنیان در همه استان‌ها با خط اعتباری صندوق نوآوری

علی وحدت؛ در آیین تبادل تفاهم‌نامه میان صندوق نوآوری و شکوفایی با بانک‌های عامل در اجرای تبصره ۱۶ قانون بودجه سال ۱۴۰۰ کشور با هدف اعطای تسهیلات ارزان‌قیمت به شرکت‌های دانش‌بنیان با بیان اینکه اگرچه مجموعه نیروهای صندوق نوآوری نسبت به دو سال و نیم گذشته کمتر شده است اما خدمات این صندوق افزایش یافته است، اظهار کرد: در حال‌حاضر هیچ استانی نیست که شرکت‌های دانش‌بنیان و نوآورش نیاز مالی داشته باشند و خط اعتباری ما تا سقف ۵۰۰ میلیون تومان برای هر شرکت در اختیارشان نباشد. رئیس صندوق نوآوری و شکوفایی، با بیان اینکه امروز ۶۲۰۰ شرکت دانش‌بنیان در کشور مشغول به فعالیت هستند، گفت: از این تعداد حدود هزار شرکت جزء شرکت‌های بزرگ تولیدی محسوب می‌شوند. به گفته وحدت؛ طی نزدیک به سه سال اخیر بیش از ۱۶ هزار میلیارد تومان خدمات مالی به شرکت‌های دانش‌بنیان اعطاء شده است. وی در ادامه، با اشاره به همکاری صندوق نوآوری و شکوفایی با شبکه بانکی کشور برای تأمین مالی اکوسیستم نوآوری کشور، گفت: پلتفرم بین صندوق و بانک‌ها به صورت آنلاین برای تأمین مالی تشکیل شده است که همه کارها در زمان خود انجام می‌شود که این نشان از لطفی است که شبکه بانکی به صندوق نوآوری دارد و امیدواریم در دولت سیزدهم این روال ادامه پیدا کند. رئیس صندوق نوآوری و شکوفایی، با بیان اینکه مفاد تبصره۱۶ قانون بودجه در سال گذشته اجراء نشد، تصریح کرد: به لطف بانک‌مرکزی بودجه یک هزار میلیارد تومانی برای تأمین مالی شرکت‌های دانش‌بنیان و فناور به سه هزار میلیارد تومان رسیده است. وحدت؛ در پایان ظرفیت‌های موجود در بانک‌ها را برای صندوق نوآوری و شکوفایی مفید دانست.

نقش آفرینی شرکت‌های دانش‌بنیان نسبت به مسائل اساسی کشور باید جدی تلقی شود

محمدصادق؛ خیاطیان‌یزدی؛ سرپرست مرکز شرکت‌ها و مؤسسات دانش‌بنیان معاونت علمی و فناوری ریاست‌جمهوری در آیین تبادل تفاهم‌نامه میان صندوق نوآوری و شکوفایی با بانک‌های عامل در اجرای تبصره۱۶ قانون بودجه سال ۱۴۰۰ کشور با هدف اعطای تسهیلات ارزان‌قیمت به شرکت‌های دانش‌بنیان تأکید کرد: امروز همه بخش‌های کشور نسبت به شرکت‌های دانش‌بنیان دید مثبتی دارند. در سال‌های اخیر توانستیم یک برند و مجموعه‌ای از رویکردها را در حوزه دانش‌بنیان اعمال کنیم که در کشور نقش‌آفرینی داشته باشند. وی با اشاره به اینکه هرچه سهم اقتصاد دانش‌بنیان از GDP کشور را افزایش دهیم، رویکردها به حوزه دانش‌بنیان جدی‌تر می‌شود، نقش‌آفرینی شرکت‌های دانش‌بنیان نسبت به مسائل اساسی کشور باید جدی تلقی شود. عضو هیأت عامل صندوق نوآوری و شکوفایی، بیان کرد: بهره‌گیری از ظرفیت‌های قانون حمایت از شرکت‌های دانش‌بنیان، در تسهیل فعالیت این شرکت‌ها مبتنی بر سیاست‌های کلان علمی و فناوری با رویکرد افزایش سهم و نقش‌آفرینی آن‌ها در اقتصاد کلان کشور مورد تأکید است. خیاطیان؛ در پایان تأکید کرد: دولت و در کل مجموعه نظام به خوبی از اکوسیستم نوآوری حمایت کرده است.

انعقاد ۴۸۹۰ فقره قرارداد تسهیلات با دانش‌بنیان‌ها به مبلغ ۱۱۰۸۱ میلیارد تومان با حمایت صندوق نوآوری

در ادامه این مراسم، نیز روحا... ذوالفقاری؛ معاون تسهیلات و تجاری‌سازی صندوق نوآوری و شکوفایی با بیان اینکه مأموریت صندوق نوآوری کمک به تحقق و توسعه اقتصاد دانش‌بنیان، تکمیل زنجیره ایده تا بازار، تجاری‌سازی نوآوری‌ها، دستاوردهای پژوهشی و اختراعات، کاربردی کردن دانش از طریق ارائه کمک‌ها و خدمات مالی و پشتیبانی به شرکت‌ها و مؤسسات دانش‌بنیان است، افزود: با گذشت بیش از هفت سال از شکل‌گیری اکوسیستم نوآوری، تعداد شرکت‌های دانش‌بنیان از ۵۵ به ۶۲۵۱ شرکت افزایش یافته است. معاون تسهیلات و تجاری‌سازی صندوق نوآوری و شکوفایی، با بیان اینکه طی سه سال اخیر، ۴۸۹۰ فقره قرارداد تسهیلات به مبلغ ۱۱۰۸۱ میلیارد تومان منعقد شده است، اظهار کرد: با انعقاد ۱۰۶۳ میلیارد تومان قرارداد تسهیلات با ۳۱ صندوق پژوهش و فناوری، زمینه فعالیت گسترده این صندوق‌ها در سراسر کشور فراهم شد. همچنین در همکاری با نظام بانکی نیز ظرفیت پرداخت تسهیلات تا سه برابر منابع اهرم‌شده، فراهم و ۲۴۶۲ فقره تسهیلات به مبلغ ۶۵۴۰ میلیارد تومان اعطاء شده است. ذوالفقاری؛ ادامه داد: با فعال شدن این ظرفیت و نیز اعطای ۲۴۱۵ فقره ضمانت‌نامه به مبلغ ۵۳۸۰ میلیارد تومان طی سه سال اخیر، شرکت‌های دانش‌بنیان توانسته‌اند بیش از ۲۷ هزار میلیارد تومان قرارداد با دستگاه‌های اجرایی و کارفرمایان دولتی منعقد کنند. در این زمینه فرآیندهای کاری مربوطه، بازنگری شده و میانگین زمان صدور ضمانت‌نامه به کمتر از یک هفته کاهش یافته است.

راه‌اندازی خانه نوآوری و فناوری در ترکیه و عراق

مدیرکل دفتر توسعه کسب‌وکار بین‌الملل معاونت علمی و فناوری، گفت: تاکنون پنج خانه نوآوری و فناوری در کشورهای مختلف با هدف مقصد صادرات ایجاد شده و قرار است در ترکیه و عراق نیز راه‌اندازی شود. روحا... استیری؛ در گفت‌وگو با مهر، اظهار داشت: یکی از اقدامات معاونت علمی و فناوری در سال‌های اخیر راه‌اندازی خانه‌های نوآوری و فناوری (iHit: Iran house of innovation & technology) در کشورهای هدف صادراتی است. تاکنون در چین، روسیه، سوریه، کنیا و تهران خانه‌های نوآوری و فناوری افتتاح شده است. مدیرکل دفتر توسعه کسب‌وکار بین‌الملل معاونت علمی و فناوری، با اشاره به هدف از راه‌اندازی خانه‌های نوآوری و فناوری، گفت: این زیرساخت در جهت تسهیل امر صادرات محصولات دانش‌بنیان است و دو سرویس اصلی به شرکت‌های دانش‌بنیان ارائه می‌کند. وی با بیان اینکه سرویس‌های اصلی کمک‌کننده از طریق خانه‌های نوآوری و فناوری به شرکت‌های دانش‌بنیان شامل خدمات نرم‌افزاری و سخت‌افزاری است، بیان کرد: خدمات سخت‌افزاری اعم از نمایش کالا و دستاوردهای دانش‌بنیان در نمایشگاه عرضه محصولات، فضای کار اشتراکی، فضای کار اختصاصی، سالن جلسات و امکانات برگزاری جلسات B۲B است. خدمات نرم‌افزاری شامل بازاریابی، تحقیقات بازار، یافتن شریک تجاری، برگزاری دوره‌های آموزشی و منتورینگ و اخذ استانداردها و مجوزهای فروش بین‌المللی می‌شود. به گفته وی، طی هفته آینده با سفر به عراق مقدمات راه‌اندازی خانه نوآوری و فناوری در این کشور نیز با همکاری یکی دیگر از صندوق‌های پژوهش و فناوری و یکی از شرکت‌های بزرگ فعال در بازار فراهم می‌شود. استیری؛ با بیان اینکه برای راه‌اندازی این خانه‌های نوآوری و فناوری نیز در افغانستان جدی بودیم و اقداماتی در این زمینه انجام دادیم، گفت: اکنون به دلیل شرایط سیاسی و امنیتی این کشور، ایجاد i-hit به حالت تعلیق درآمده است. به گفته وی همچنین در سه ماه آینده علاوه بر عراق درصدد هستیم خانه نوآوری و فناوری ایران را در ترکیه نیز ایجاد کنیم که در این زمینه مذاکرات با صندوق‌های پژوهش و سرمایه‌گذار بخش‌خصوصی آغاز شده است. مدیرکل دفتر توسعه کسب‌وکار بین‌الملل معاونت علمی و فناوری، افزود: این اقدامات موجب شده است زیرساخت خوب و مناسبی در عراق و ترکیه برای راه‌اندازی خانه‌های نوآوری و فناوری با حمایت معاونت علمی و مشارکت بخش‌خصوصی فراهم شود.

کاهش ۵۰ درصدی واردات گوشی‌های شیائومی به کشور در ماه مرداد

انجمن واردکنندگان موبایل، در توئیتی اعلام کرد که محدودیت در واردات برخی مدل‌های گوشی به کشور باعث کاهش ۵۰ درصدی واردات شیائومی در مردادماه شده است. به گزارش تسنیم، آمارهای ارائه و ثبت شده از سوی انجمن واردکنندگان موبایل نشان می‌دهد ۳۰۱هزار واحد، میزان واردات گوشی‌های شیائومی در ماه گذشته است. در حالی که در مقایسه با آمار ثبت شده در دو ماه گذشته یعنی تیرماه سال ۱۴۰۰ که میزان ۶۱۳ هزار واحد موبایل را نشان می‌دهد، که این مسأله یعنی کشور با کاهش ۵۰ درصدی واردات گوشی‌های برند شیائومی مواجه شده است. گفته می‌شود مشکلات ترخیص و وجود بحث ممنوعیت واردات برخی مدل‌های خاص از برند شیائومی عامل این افت بوده است. در چندین ماه گذشته انجمن واردکنندگان موبایل اعلام کرده بود که رگولاتوری تأکید کرده که یک سری از برندهای موبایل در بازار مانند شیائومی و ریلمی و آلکاتل و... به خاطر لحاظ نکردن امکان تماس ضروری (EmergencyCall) با شماره‌های ضروری داخلی، وارداتشان ممنوع شده است. با اینکه گمرک کشور کمی بعدتر این ممنوعیت را تکذیب کرد اما انجمن واردکنندگان موبایل بار دیگر تأکید کرد که چنین اتفاقی رخ داده و واردات برخی مدل‌ها با مشکل ممنوعیت مواجه شده است. اما روز گذشته امیر اسحاقی؛ دبیر انجمن واردکنندگان موبایل، تبلت و لوازم جانبی، از رایزنی غیرمستقیم برخی از بازرگانان برای رفع این مشکل به دلیل تحریم‌ها علیه ایران خبر می‌دهد و ابراز امیدواری می‌کند که احتمال دارد تا هفته آینده شیائومی با ارائه آپدیتی مشکل عدم تماس مراکز اضطراری را در ایران حل کند. به‌طور غیررسمی با کمک بازرگانانی توانسته‌ایم با شیائومی ارتباط برقرار کنیم و آن‌ها همان زمان که محدودیت فروش روی برخی مدل‌های گوشی از جمله شیائومی ایجاد شد، به ما وعده دادند حداقل نزدیک به ۴۵ روز وقت می‌خواهند تا بتوانند این مشکل را حل کنند. محمدرضا عالیان؛ روابط‌عمومی انجمن واردکنندگان موبایل ضمن تأیید این اطلاعات از مجبور شدن بسیاری از واردکنندگان برند شیائومی به مرجوع کردن برخی بارهای خود در گمرک و محتمل شدن ضررهای مالی زیاد خبر داد و گفت: «خارج از این موضوع، زمانی که موبایل مورد نیاز بازار تأمین نشود، قطعاً مصرف‌کنندگان نهایی یعنی همان مردم نیز با مشکل مواجه خواهند شد و بازار دچار اختلال خواهد شد.» اما در نهایت، تحلیل‌های انجام شده توسط واردکنندگان و کارشناسان حوزه موبایل نشان می‌دهد که در بازار موبایل به خاطر مشکلاتی که بر سر واردات برخی مدل‌ها از برند شیائومی پیش آمده، کمتر به واردات این کالا اقدام کردند و کاهش بیش از ۵۰ درصدی در واردات این برند نتیجه این رویکردها بوده است و حالا که وارداتشان با اختلال همراه است به احتمال زیاد بازار عرضه و تقاضا نوسان پیدا می‌کند و قطعا تأثیر این عدم واردات در بازار دیده خواهد شد.

آیا اپل قابلیت اتصال به اینترنت ماهواره‌ای را اضافه می‌کند؟

کارشناسان بازار تلفن‌های همراه هوشمند، می‌گویند: آیفون به کمک یک تراشه سفارشی باند پایه به نام ایکس ۶۰ که توسط شرکت کوالکام طراحی شده، می‌تواند به‌طور مستقیم به ماهواره‌های مدار نزدیک زمین (یا همان LEO) متصل شود. به گزارش سیتنا به نقل از یورونیوز، در حالی که تنها چند هفته به رونمایی از تازه‌ترین گوشی هوشمند شرکت اپل باقی مانده است، گزارش‌ها از اضافه شدن «قابلیتی انقلابی» به آیفون خبر می‌دهند. مدار نزدیک زمین، محدوده ارتفاع بین ۱۶۰ تا ۲۰۰۰ کیلومتری از سطح کره زمین، ستون فقرات ماهواره‌های سرویس اینترنتی استارلینک ایلان ماسک را تشکیل می‌دهد. این ماهواره‌ها که در مکانی پایین‌تر از مدار فوقانی زمین مستقر هستند اینترنت را در خدمت کاربران قرار می‌دهند و برخی مشکلات رایج اینترنت ماهواره‌ای نظیر تأخیر زیاد و خاموش و روشن شدن‌های معمول را ندارند. اینترنت ماهواره‌ای استارلینک با استفاده از فناوری جدید، برای سرویس‌دهی به هیچ منطقه جغرافیایی خاصی محدودیت ندارد. سرعت انتقال داده‌ها در این روش بین ۵۰ تا ۱۵۰ مگابیت در ثانیه خواهد بود و زمان تأخیر برای دریافت پاسخ‌ها نیز به حدود ۲۰ تا ۴۰ میلی‌ثانیه می‌رسد. استارلینک می‌گوید؛ قصد دارد ۱۲ هزار ماهواره با هزینه تقریبی ۱۰ میلیارد دلار را در مدار نزدیک زمین مستقر کند. این شرکت تنها شرکتی نیست که از ماهواره‌های مستقر در مدار نزدیک زمین استفاده می‌کند. شرکت‌های رقیب آن نظیر وان‌وب (OneWeb) و هیوزنت (Hughesnet) نیز در این زمینه وارد شده‌اند و قصد دارند برای حل معضل اینترنت اینترنت ماهواره‌ای را با شبکه زمینی اینترنت ۵G ترکیب کنند. مینگ چی کون؛ کارشناس سرشناس فعال در زمینه گوشی‌های هوشمند در نوشته‌ای اختصاصی که برای سرمایه‌گذاران منتشر شده، گفته است؛ تراشه‌ای که قابلیت اتصال به ماهواره‌های مدار نزدیک را دارد توسط اپراتور گلوبال استار به صورت مجزا عرضه نمی‌شود و از طریق گوشی جدید اپل به نام آیفون ۱۳ در دسترس خواهد بود. افزودن پشتیبانی ارتباطات ماهواره‌ای به گوشی‌هایی مانند آیفون تحولی انقلابی محسوب می‌شود چرا که موبایل‌های ماهواره‌های معمولاً دارای آنتن بزرگ و گاه تجهیزات اضافی برای حفظ سیگنال‌های ماهواره در طول برقراری ارتباطات هستند. شایان ذکر است شماری از متخصصان می‌گویند: ممکن است اپل بخواهد شبکه آنتن‌های رله خود را توسعه دهد و همین‌طور همچون شرکت‌های رقیبش اینترنت ماهواره‌ای را با ۵G ترکیب کند. استراتژی بازاریابی شرکت اپل به گونه‌ای است که پیش از مراسم رسمی معرفی محصولاتش، اطلاعاتی درباره آن ارائه نمی‌کند اما همواره در پاییز از مدل‌های جدیدش رونمایی کرده است. انتظار می‌رود؛ نسخه جدید آیفون در سپتامبر امسال رونمایی شود.

آسیب‌شناسی ساختار و صلاحیت‌های مراجع اختصاصی اداری در حقوق اداری ایران

قسمت آخر

مرتضی نجابت‌خواه
(نویسنده مسؤول)، استادیار گروه حقوق عمومی دانشکده حقوق و علوم سیاسی دانشگاه مازندران

فاطمه افشاری
دانش آموخته دکترای حقوق عمومی دانشگاه علامه طباطبایی

سیدشهاب‌الدین موسی‌زاده
دانشجوی دوره دکترای حقوق عمومی دانشگاه شهید بهشتی

۳-بررسی و نقد ساختار و صلاحیت مراجع اختصاصی اداری براساس رویه دیوان‌عدالت اداری حجم بالای پرونده‌های طرح شده در دیوان‌عدالت اداری که مرتبط با مراجع اختصاصی اداری می‌باشند این فرض را متبادر به ذهن می‌سازند که گرچه بی‌تردید عوامل انسانی و جامعه شناختی هم می‌توانند تأثیرات قابل توجهی داشته باشند، اما ساختار و صلاحیت‌های این مراجع هم می‌تواند از جمله عوامل شکل گیری و طرح این حجم بالا از دعاوی علیه آرا این مراجع در دیوان‌عدالت اداری باشد. لذا در ادامه سعی می‌شود با تحلیل آرای شعب دیوان‌عدالت اداری درستی یا نادرستی فرض مذکور یعنی میزان نقش‌آفرینی ساختار و صلاحیت مراجع اختصاصی اداری در طرح دعاوی فراوان در دیوان‌عدالت اداری مورد بررسی قرار گیرد:

۳-۱- بررسی و نقد ساختار مراجع اختصاصی اداری

ساختار فعلی مراجع اختصاصی اداری از حیث تعدد مراحل رسیدگی و ترکیب اعضای آنها می‌تواند ایراداتی داشته باشد که منجر به نقض آرای این مراجع در دیوان‌عدالت اداری می‌شود که در ادامه با توجه به رویه قضایی دیوان به مواردی از آنها اشاره می‌شود:

۳-۱-۱- عدم شکل گیری فرآیند دو مرحله‌ای رسیدگی در تمامی مراجع اختصاصی اداری مطالعه برخی آرای صادره توسط دیوان‌عدالت اداری که به نقض آرای مراجع اختصاصی اداری پرداخته‌اند، حاکی از ضعف استدلال و اشتباهات حکمی یا موضوعی قابل ملاحظه از سوی مراجع مذکور است. شکلدهی فرآیند دو مرحله‌ای رسیدگی، از جمله در رابطه با مراجعی مانند کمیسیون ماده ۷۷قانون شهرداری می‌تواند ضریب خطا در تصمیم‌گیری‌های این دسته از مراجع اختصاصی اداری را کاهش دهد؛ چرا که « تجدید نظر (پژوهش)، دوباره قضاوت کردن امری است که بدواً مورد قضاوت قرار گرفته و به نوعی، بازبینی اعمال دادگاه نخستین... است» (شمس، ،۱۳۹۲ص ۱۵۴) و در نتیجه این امر می‌توان امیدوار بود که اشتباهات آشکار در مرحله نخستین، در مرحله تجدیدنظر اصلاح شود. متعاقب این اصلاح در ساختار مراجع اختصاصی اداری، می‌توان پیگیری اصلاح قانون تشکیلات و آیین دادرسی دیوان‌عدالت اداری را به این ترتیب مطرح نمود که رسیدگی به شکایات از آرا و تصمیمات قطعی مراجع اختصاصی اداری با توجه به برگزاری دو مرحله‌ای رسیدگی قبلی در این مراجع، در دیوان‌عدالت اداری به صورت یک مرحله‌ای درآید. لازم به ذکر است به لحاظ تطبیقی همانند فرانسه که پیشتر مورد اشاره قرار گرفت، بر مبنای ماده ۴۹قانون آیین‌دادرسی دادگاه اداری آلمان (مصوب ۱۹۹۱با اصلاحات۲۰۱۳) دیوان‌عالی اداری فدرال علی‌الاصول یک مرجع فرجامی‌محسوب می‌شود.[۴] صرفاً مطابق ماده ۶۰قانون شورای دولتی لبنان (مصوب ۱۹۷۵با اصلاحات ،) ۲۰۰۰این شورا مرجع تجدیدنظر یا فرجام‌خواهی از آن دسته امور اداری است که در قانون برای آنان دادگاه اختصاصی پیش‌بینی شده است.[۵] به عبارتی عمده نظام‌های حقوق مدرن به دادگاه‌های عالی خودشان فرجامی داده‌اند.

از فواید شکل گیری رسیدگی دو مرحله‌ای جلوگیری از حکم به ورود شکایت در آن دسته از دعاوی است که با کمی‌دقت مقام رسیدگی‌کننده در مراجع اختصاصی اداری، می‌توان مانع از طرح آن در دیوان‌عدالت اداری شد. به طور مثال شعبه۳۳ دیوان در دادنامه شماره ۹۱۰۹۹۷۰۹۰۳۳۰۱۸۴۲مورخ ۱۳۹۱/۱۰/۱۰رأی کمیسیون ماده ۷۷قانون شهرداری را.»... نظر به اینکه کمیسیون ماده ۷۷صرفاً صلاحیت رسیدگی به اختلاف فیمابین مؤدی و شهرداری نسبت به عوارض معینه را دارد و ورود مرجع مذکور در موضوع جریمه کمیسیون ماده صد و الحاق مبلغ جریمه به عوارض مورد رسیدگی در کمیسیون ماده۷۷ فاقد محمل قانونی می‌باشد»، نقض نموده است (مرکز استخراج و مطالعات رویه قضایی کشور، ،۱۳۹۳ص ۴۷) پر واضح است که اگر رسیدگی در کمیسیون ماده۷۷ قانون شهرداری دو مرحله‌ای بود انتظار میرفت که ضمن دقت بیشتر در پرونده، با تشخیص مسأله صلاحیت ذاتی، از طرح چنین دعوایی در دیوان‌عدالت اداری جلوگیری شود.

۳-۱-۲- عدم اجرای صحیح اصول دادرسی منصفانه، عدم رعایت مقررات مؤسس این مراجع و تشکیل نشدن جلسات رسیدگی در مراجع اختصاصی اداری باید توجه داشت که اولاً جلسات رسیدگی در مراجع اختصاصی اداری باید حتماً با «حضور» اعضای آنها تشکیل شود؛ چراکه در برخی موارد حضور اعضا موضوعیت دارد؛ همچنان که شعبه۲۹ دیوان‌عدالت اداری در دادنامه شماره ۹۱۰۹۹۷۰۹۰۲۹۰۳۴۰۷مورخ ۱۳۹۱/۹/۱۱این موضوع را در رابطه با شکایت از رأی کمیسیون ماده۷۷ اینگونه مورد اشاره قرار داده که «در رأی مورد شکایت، امضای نماینده دادگستری مشهود نیست که علت این امر مشخص نیست و چنانچه نماینده مذکور حضور نداشته، جلسه واجد مقررات قانونی نبوده است.» (مرکز استخراج و مطالعات رویه قضایی کشور، ۱۳۹۳،ص ۵۳).

ثانیاً، باید در هر حوزه به تعداد کافی هیأت یا کمیسیون اداری تشکیل شود به‌گونه‌ای که اعضای هیأت ناگزیر به رسیدگی موارد زیادی از تخلفات یا اختلافات در خلال یک جلسه رسیدگی نباشند و در این باره باید به‌طور مثال مانند آنچه که در ماده ۱۱۳آیین دادرسی کار مقرر شده است، این ضابطه را تعیین نمود که در یک روز نباید بیش از پنج پرونده به هر مرجع رسیدگی کننده ارجاع شود. این مهم خصوصاً از آن رو اهمیت می‌یابد که در برخی موارد، آراء هیأت‌ها و کمیسیون‌ها در دیوان‌عدالت اداری به دلیل عدم حضور اعضا یا عدم رعایت ضوابط و مقررات به دلیل حجم زیاد پرونده‌های مورد رسیدگی نقض و ابطال می‌شود.

همچنین در این مبحث باید به دادنامه شماره ۹۱۰۹۹۷۰۹۰۲۰۰۳۷۰۶ شعبه ۲۰ دیوان مورخ ۱۳۹۱/۱۲/۲۶نیز اشاره نمود که طی آن، شعبه مذکور رأی هیأت حل‌اختلاف اداره کار را با این استدلال که «معنی رسیدگی در مراجع حل‌اختلاف این است که اظهارات هریک از طرفین را مورد نقد و بررسی و مطابقت با اسناد و دلایل مثبته قرار دهند که در مانحن‌فیه هیچگونه اقدام به معنای رسیدگی ملاحظه نمی‌گردد»، نقض نمود (مرکز استخراج و مطالعات رویه قضایی کشور ،۱۳۹۳،ص ۵۷)

۳-۱-۳- اشکالات ساختاری مراجع اختصاصی اداری از حیث ترکیب اعضا

در مواردی قانون‌گذار در بیان ترکیب اعضای مراجع اختصاصی اداری از عبارت اشخاص آشنا به مسائل حقوقی استفاده نموده است که کلی بودن این عبارت می‌تواند موجب آن شود که از افراد غیرکارشناس و دارای آشنایی سطحی و کلی به امور حقوقی استفاده شود. در مواردی نیز در جهت اصلاح ساختار مراجع اختصاصی اداری ضرورت دارد که استفاده از کارشناس متخصص در موضوع در ترکیب اعضاء و یا الزامی‌نمودن ارجاع موضوعات به کارشناس در مواردی که اعضای مراجع رسیدگی‌کننده شخصاً از آگاهی و تخصص لازم برخوردار نیستند، مورد توجه قانون‌گذار قرار گیرد.

در این باره می‌توان به دادنامه شماره ۹۲۰۹۹۷۰۹۰۳۳۰۱۵۶۰در پرونده کلاسه ۹۱/۲۴۳۲ شعبه ۳۳ دیوان‌عدالت اداری اشاره نمود که در آن تأکید شده است «قطع بناء و تخریب در مواردی که در قوانین موضوعه مورد تصریح واقع شده نیز محتاج تأیید کارشناس متخصص از جهت تخالف و تغایر با موازین قانونی می‌باشد.» و حال آنکه در رأی صادره از کمیسیون ماده صد شهرداری به این موضوع توجه نشده است و لذا می‌تواند از جهات نقض رأی مذکور به شمار آید.

۳-۱-۴- فقدان دوره‌ها و برنامه‌های آموزشی دقیق و مستمر به ویژه برای اعضای متغیر در مراجع

به نظر می‌رسد پیش‌بینی و اجرای برنامه‌های نوآموزی و بازآموزی و تألیف کتابچه‌ها و بروشورهای آموزشی برای اعضای مراجع اختصاصی اداری امری ضروری است. در بیان اهمیت امر آموزش می‌توان از جمله به دعوایی اشاره نمود که یک شرکت پیمانکاری، به طرفیت کمیسیون ماده ۷۷شهرداری یکی از شهرهای تابعه استان اصفهان به خواسته تقاضای صدور حکم مبنی بر نقض یکی از آراء این کمیسیون، طرح نموده و شعبه ۳۱دیوان‌عدالت اداری در دادنامه شماره ۹۱۰۹۹۷۰۹۰۳۱۰۲۰۰۹ درخصوص آن چنین حکم داده است که: «با عنایت به محتویات پرونده نظر به اینکه موضوع رأی معترض‌عنه عوارض نیم‌درصد پیمانکاری مربوط به سال‌های ۸۸و ۸۹ می‌باشد و پس از اجرایی شدن قانون مالیات بر ارزش‌افزوده مصوب ۱۳۸۷/۲/۱۷مطابق رأی شماره ۵۵۰- ۹۱/۸/۸هیأت عمومی‌دیوان‌عدالت اداری محمل قانونی ندارد و فعالیت‌های پیمانکاری نیز از مصادیق ارائه خدمات موضوع ماده ۵۰مذکور محسوب می‌گردد، بنابراین شکایت شرکت شاکی را موجه و حکم به ورود آن و نقض رأی معترض صادر می‌گردد و خوانده ملزم است پرونده را به کمیسیون هم عرض ارجاع نماید....» (مرکز استخراج و مطالعات رویه قضایی کشور، ،۱۳۹۳ص ۳۶-۳۷) ملاحظه می‌شود که اگر اعضای کمیسیون ماده ۷۷شهرداری شهر مزبور آموزش‌های لازم را دریافت نموده بودند و با قوانین و مقررات و خصوصاً رویه دیوان‌عدالت اداری آشنایی داشتند، چه بسا چنین دعوایی در دیوان مطرح نمیشد.

۳-۲- بررسی و نقد صلاحیت‌های مراجع اختصاصی اداری

برخی از جهاتی که موجب نقض آراء صادره از مراجع اختصاصی اداری می‌شود را می‌توان به عنوان آسیب‌های مرتبط با صلاحیت‌های این مراجع مورد مطالعه قرار داد که عبارتند از:

۳-۲-۱- عدم رعایت صلاحیت‌های مراجع اختصاصی اداری توسط اعضا

مداقه در رویه قضایی شعب دیوان‌عدالت اداری آشکار می‌سازد که آرا و تصمیمات مراجع اختصاصی اداری در برخی موارد به واسطه عدم رعایت حدود صلاحیت آنان نقض می‌شود. این امر در مواردی به واسطه روشن نبودن قلمرو صلاحیت برای اعضای این مراجع است و در مواردی نیز این امر ناشی از بی‌دقتی اعضا در رعایت صلاحیت‌های تعیین شده می‌باشد که موجب تجاوز از (Barnett, ۲۰۰۷ ,۷۵۹.p ;Ian ,۲۰۱۳ ;۸۲.p ;Alder, ۲۰۰۲ ,۳۷۲.p) حدود صلاحیت یا عدم اجرای صلاحیت می‌شود.

در همین خصوص شعبه۷ دیوان در دادنامه شماره ۹۱۰۹۹۷۰۹۰۰۷۰۲۱۰۱ مورخ۱۳۹۱/۱۱/۷ رأی صادره از هیأت موضوع ماده ۳۳قانون حفاظت و بهره‌برداری از جنگل‌ها و مراتع را با توجه به اینکه ماده مزبور «صرفاً حق فسخ یا استرداد را به اعضای هیأت مندرج در ماده مذکور اعطاء نموده است و نظر به اینکه رأی صادره متضمن فسخ و تخلیه و اخذ اجرت‌المثل می‌باشد که از حدود اختیارات خارج به نظر میرسد»، نقض نموده است (مرکز استخراج و مطالعات رویه قضایی کشور، ،۱۳۹۳ ص ۱۰۶) شعبه۵ دیوان نیز در دادنامه شماره ۹۱۰۹۹۷۰۹۰۰۵۰۲۶۱۲مورخ ۱۳۹۱/۱۰/۱۱رأی هیأت‌های رسیدگی به تخلفات کارکنان ناجا را ـ از جمله ـ «توجهاً به اینکه هیأت‌های رسیدگی به تخلفات کارکنان ناجا مرجع قانونی احراز اخذ رشوه و تحصیل مال از طریق نامشروع نبوده و قانوناً فقط مراجع قضایی صلاحیت اظهارنظر در این مورد را دارند و با التفات به اینکه با احراز برائت شاکی از اتهامات انتسابی، ادعای ارتکاب اعمال خلاف شئون نظامی‌بلاوجه بوده»، نقض نموده است. (مرکز استخراج و مطالعات رویه قضایی کشور، ،۱۳۹۳ص ۹۵).

پرونده دیگر که از مصادیق اشتباه و بیدقتی در رأی توسط مرجع اختصاصی اداری است، دادنامه شماره ۹۱۰۹۹۷۰۹۰۳۲۰۳۰۲۹ مورخ ۱۳۹۱/۱۰/۱۷شعبه ۳۲دیوان است که به حکم تخریب کمیسیون ماده ۱۰۰شهرداری اعتراض شده است. دیوان با بررسی جوانب، نوع تخلف را دیوارکشی دانسته که دیوارکشی در مسیر طرح، اقدام عمرانی محسوب نشده و مشمول ماده ۱۰۰قانون شهرداری نمی‌شود. کمیسیون مذکور بدون توجه به مورد و به طور اشتباه رأی به تخریب داده در حالی که مورد مذکور در صلاحیت تعیین شده قانونی کمیسیون نمی‌باشد. در پرونده دیگر به شماره ۹۱۰۹۹۷۰۹۰۳۲۰۳۷۲۰ مورخ ۱۲/۲۲/ ۱۳۹۱نیز که شعبه ۳۲درخصوص صدور حکم تخریب صادر کرده است، کمیسیون ماده۱۰۰شهرداری به دلیل قرار گرفتن مستحدثات ملک در بستر رودخانه، حکم تخریب صادر نموده است. دیوان، قرار گرفتن مستحدثات ملک در بستر رودخانه را از اسباب صدور حکم تخریب ندانسته و در واقع از رأی مذکور می‌توان استنباط کرد که دیوان معتقد است که کمیسیون در این زمینه دچار اشتباه در فهم قانون از محدوده صلاحیت خود شده و با تفسیر اشتباه از صلاحیت خود، تجاوز از حدود صلاحیت نموده است. کمیسیون، مصادیقی را در حدود صلاحیت خود فرض نموده که در محدوده صلاحیتش نیست.

۳-۲-۲- فقدان آیین دادرسی مشخص برای مراجع اختصاصی دارای صلاحیت ترافعی

ماهیت دعاوی مطروح در مراجع اختصاصی اداری به‌گونه‌ای است که لزوم توجه به مواردی مانند «نفع عمومی» و «حقوق شهروندی» و البته تعادل میان این دو را ایجاب می‌کند. بنابراین با تدوین یک آیین دادرسی مخصوص مراجع اختصاصی اداری، به مثابه «حقوق تضمین کننده» می‌توان سطح انصاف رویه‌ای در این مراجع را بالا برد و به تبع آن از طرح دعاوی بی‌مورد در دیوان‌عدالت اداری جلوگیری کرد؛ مانند آنچه که در رابطه با مراجع حل‌اختلاف کارگری کارفرمایی تدوین شده است (آیین دادرسی کار مصوب۱۳۹۱/۱۱/۷وزیر تعاون، کار و رفاه اجتماعی) یا حداقل تبیین اصول دادرسی منصفانه مشترکی که میبایست در مراجع اختصاصی اداری اعمال شوند مانند آنچه که در ماده ۱۷ پیش‌نویس لایحه «قانون اصول و آیین‌های تصمیم‌گیری اداری» (قانون اداری) که به ابتکار کمیسیون حقوق عمومی‌مرکز توسعه قضایی قوه‌قضائیه تنظیم شد، ارائه گردید؛ و یا تعیین دقیق این که آیا اصول حاکم بر آیین دادرسی مدنی و کیفری در مراجع شبه حقوقی و شبه‌کیفری نیز قابل اعمال هستند یا خیر؟ (به طور مثال: دادنامه شماره ۶۶۴و ۶۶۵هیأت عمومی‌دیوان‌عدالت اداری به تاریخ (۱۳۹۲/۹/۲۵) چراکه نگاهی به آرای مراجع اختصاصی اداری که در دیوان‌عدالت اداری مورد نقض قرار گرفته‌اند به خوبی بیانگر آن است که در موارد زیادی فقدان آیین دادرسی منقح و مشخصی برای مراجع مذکور، موجبات نقض آنها را فراهم آورده‌اند.

به طور مثال، شعبه ۲۱دیوان در دادنامه شماره ۹۱۰۹۹۷۰۹۰۲۱۰۲۶۶۱ مورخ ۱۳۹۱/۱۰/۱۹ رأی هیأت رسیدگی به تخلفات اداری را ـ از جمله ـ به این دلیل که «در برگ ابلاغ اتهام، هیأت محترم رسیدگی کننده می‌بایست عنوان قانونی مندرج در بندهای مختلف ماده۸ قانون رسیدگی به تخلفات اداری را که با تخلف مطابقت دارد به کارمند متخلف تفهیم می‌کرد، نه عنوان عمل ارتکابی را»، نقض نموده است (مرکز استخراج و مطالعات رویه قضایی کشور، ،۱۳۹۳ص ۹۱)

شعبه اول دیوان هم در دادنامه خود در پرونده کلاسه ۷۴۱/۹۰/۱بر این نکته تأکید نموده است که «چون در قانون مقررات تعزیرات حکومتی درخصوص وکالت در مراجع مذکور حکم خاصی بیان نشده است و در موارد سکوت قوانین مراجع خاص باید حکم موضوع را از قوانین و مقررات عمومی استنباط کرد بنابراین به دلیل سکوت قوانین و مقررات سازمان تعزیرات درخصوص وکالت در مراجع مذکور با توجه به حکم آمره و مطلق ماده۳۳ قانون آیین دادرسی مدنی در دادگاه‌های عمومی و انقلاب، شرایط وکالت در تعزیرات حکومتی مشمول حکم مقرر در ماده یاد شده بوده است.» (مرکز استخراج و مطالعات رویه قضایی کشور، ۱۳۹۳ص ۱۷)

همانگونه که از آراء فوق برمی‌آید، ایراداتی مانند «عدم تفهیم اتهام»، «چگونگی استفاده از وکیل» از جنس عدم رعایت حقوق شکلی است که احتمال پایمال شدن حقوق ماهوی افراد را دربردارد. لذا با توجه به این که مراجع اختصاصی ذکر شده در این آرا فاقد قانون آیین دادرسی منقحی هستند و یا در زمان صدور آراء شعب دیوان هنوز آیین دادرسی مربوط به آنها وضع نشده

بود (آیین دادرسی کار مصوب ۱۳۹۱وزیر تعاون، کار و رفاه اجتماعی) ضرورت دارد که آیین دادرسی مشخص و منقحی برای دادرسی در مراجع اختصاصی اداری تدوین گردد؛ گرچه ذکر این نکته ضروری است که تدوین هرگونه آیین دادرسی به خصوص، باید با رعایت اصل سرعت و غیر تشریفاتی بودن رسیدگی‌ها در مراجع اختصاصی اداری صورت گیرد تا مبادا این مراجع نیز به اطاله دادرسی که دامنگیر دادگاه‌های عمومی‌شده است، دچار شوند.

نتیجه

همچنان که ملاحظه شد اشکالات موجود در ساختار و همچنین ابهامات احتمالی ناشی از عدم تبیین دقیق و روشن صلاحیت‌های مراجع اختصاصی اداری و فقدان آیین دادرسی مشخص و منقحی برای این مراجع موجب شده است که بسیاری از آراء مراجع مذکور در دیوان‌عدالت اداری نقض شوند و لذا با توجه به ساختار و صلاحیت‌های متنوع مراجع اختصاصی اداری و تعدد فراوان این مراجع در نظام اداری کشور پیشنهاد می‌شود به منظور اصلاح ساختار و صلاحیت‌ها و نحوه رسیدگی در مراجع اختصاصی اداری و به منظور ایجاد انسجام تشکیلاتی، حذف وظایف یا صلاحیت‌های موازی، مشابه و غیرلازم و احیاناً انحلال مراجع غیرضروری، نهاد یا شورای‌عالی با ترکیب نمایندگان دستگاه‌های دولتی و نهادهای غیرمتمرکز و زیرنظر وزیر دادگستری با توجه به نقش رابط بودن ایشان بین قوای مجریه و قضاییه شکل گیرد. ضمناً شورای‌عالی موردنظر از این صلاحیت هم برخوردار باشد که ایجاد هرگونه مرجع اختصاصی دیگر قبل از هر اقدام قانونی موکول به تصویب این شورا باشد.

همچنین پیشنهاد می‌شود درخصوص ضرورت یا عدم ضرورت وجود و استمرار فعالیت مراجع اختصاصی اداری موجود در ساختار اداری کشور بررسی آسیب‌شناسانه و دقیقی صورت گرفته و در صورت لزوم مراجع اختصاصی اداری جدیدی شکل گیرند. برای مثال، در این باره، با مطالعه مواد قانون تشکیلات و آیین دادرسی دیوان‌عدالت اداری (مصوب ۱۳۹۲مجمع تشخیص مصلحت نظام) این پرسش به ذهن خطور می‌کند که آیا نمی‌توان برخی از دعاوی که در صلاحیت دیوان‌عدالت اداری است به مراجع اختصاصی اداری سپرد؟ به طور نمونه اینکه آیا نمی‌توان برای رسیدگی به شکایات استخدامی کارکنان نیز مرجعی اختصاصی شکل داد و صرفاً دیوان‌عدالت اداری را در جایگاه مرجع فرجامی‌قرار داد؟ چراکه در حال‌حاضر شعب دیوان‌عدالت اداری طبق بند ۳ماده ۱۰قانون تشکیلات و آیین دادرسی دیوان‌عدالت اداری مرجع «رسیدگی به شکایات قضات و مشمولان قانون مدیریت خدمات کشوری و سایر مستخدمان واحدها و مؤسسات مذکور در بند(۱) و مستخدمان مؤسساتی که شمول این قانون نسبت به آنها محتاج ذکر نام است اعم از لشکری و کشوری از حیث تضییع حقوق استخدامی» می‌باشند و حجم وسیعی از شکایات واصله به دیوان مرتبط با شکایات کارکنان از حیث تضییع حقوق استخدامی‌است، و این در حالی است که با توجه به جایگاه رفیع دیوان‌عدالت اداری در نظام دادرسی در کشور می‌توان رسیدگی به این شکایات را همچون رسیدگی به تخلفات اداری کارکنان در صلاحیت یک مرجع اختصاصی اداری مستقل که طی دو مرحله به شکایات رسیدگی می‌نماید، قرار داد و رسیدگی فرجامی‌به شکایات از آراء این مرجع را به دیوان‌عدالت اداری سپرد. شایان ذکر است در این صورت حق دادخواهی مردم و به طور خاص مراجعه آنها به دیوان‌عدالت اداری تحدید نخواهد شد چرا که همچنان نظارت قضایی این مرجع برقرار است؛ به عبارتی مغایرتی از این حیث با قانون اساسی وجود نخواهد شد. چرا که قانون اخیر حکمی‌درخصوص فرجامی یا غیرِ فرجامی بودن دیوان ندارد. به هر حال قضازدایی به معنای بسط اختیارات و سازوکارهای اداری می‌تواند به عنوان یکی از مؤثرترین راهکارها برای کاهش میزان دعاوی در مراجع قضایی مانند دیوان‌عدالت اداری مورد توجه قرار گیرد، به نحوی که دیوان مزبور تنها به عنوان مرجع فرجامی‌در برخی دعاوی از جمله دعاوی استخدامی مورد استفاده قرار گیرد. نتایج حاصل از بررسی تطبیقی نیز مؤید این راهکار بوده است.

در این باره این نکته را هم نباید فراموش کرد که تا پیش از شکل گیری دیوان برخی مراجع اختصاصی اداری وجود داشته‌اند که به دعاوی استخدامی‌و اداری رسیدگی می‌نمودند؛ مانند هیأت رسیدگی به شکایات استخدامی کارکنان سازمان تأمین اجتماعی موضوع ماده۳۷آیین‌نامه استخدامی‌سازمان بیمه‌های اجتماعی مصوب ۱۳۴۸و شورای استخدامی‌موضوع بند۷ماده ۴۲ آیین‌نامه استخدامی‌شهرداری‌ها مصوب ۱۳۵۰یا هیأت حل‌اختلاف مستخدمین بانک‌ها موضوع ماده۲آیین‌نامه تشکیل هیأت حل‌اختلاف مستخدمین بانک‌ها مصوب ۱۳۴۹. تحلیل و بررسی تجربه استقرار و فعالیت چنین مراجعی می‌تواند در رابطه با شکل گیری مجدد آنها یا موارد مشابه آن، با وضع صلاحیت رسیدگی فرجامی‌برای دیوان‌عدالت اداری، مورد توجه قرار گیرد.

فهرست منابع

فارسی و عربی

-ابراهیمی، سیدفتاح۱۳۹۳اصول دادرسی عادلانه در رسیدگی به تخلفات اداری، تهران: مؤسسه پژوهش‌های حقوقی شهر دانش.

-ابوالحمد، عبدالحمید ۱۳۷۰حقوق اداری ایران، چ۴،تهران: توس.

-امامی، محمد و موسوی، سیدنصراله ۱۳۸۳«مبانی نظری مراجع شبه‌قضائی و جایگاه آنها در حقوق ایران»، مجله علوم اجتماعی و انسانی دانشگاه شیراز، دوره بیست‌ویکم، شماره دوم.

-جعفری لنگرودی، جعفر ۱۳۷۰ترمینولوژی حقوق، چ ،۵تهران: گنج دانش.

-خسروی، احمد و رستمی، ولی ۱۳۹۲ «الگوی مناسب برای تدوین قانون آیین دادرسی اداری در ایران و ضرورت آن؛ نظام فرانسوی یا انگلیسی؟»، پژوهش‌های حقوق تطبیقی، دوره ۱۷،شماره۲

-رستمی، ولی [و دیگران] ۱۳۸۸دادرسی عادلانه در مراجع اختصاصی اداری ایران، تهران: دانشکده حقوق و علوم سیاسی دانشگاه تهران

-زرین‌قلم، اکبر۱۳۶۶«بحثی در باب دیوان‌عدالت اداری»، فصلنامه مطالعات حقوقی و قضایی دادگستری، شماره ۱۱و۱۲

-سلاحی، جعفر ۱۳۸۹مراجع اختصاصی شبه قضایی: شوراهای حل‌اختلاف، تهران: جنگل.

-شمس، عبدالله ۱۳۹۲آیین دادرسی مدنی، دوره بنیادین، جلد دوم، چ،۲۱تهران، دراک.

-صدرالحفاظی، سیدنصرالله ۱۳۷۲نظارت قضائی بر اعمال دولت در دیوان‌عدالت اداری، تهران: شهریار.

-طباطبایی موتمنی، منوچهر ۱۳۷۴حقوق اداری، چ،۲تهران: سمت.

-کریمیان، محمدوزین (بیتا)، نظارت شکلی -نظارت ماهوی، مندرج در:

Http://www.ensani.ir/storage/Files/201012131323239-95772.pdf

تاریخ مراجعه:۱۳۹۶/۰۸/۰۹

-مرکز استخراج و مطالعات رویه قضایی کشور۱۳۹۳مجموعه آرای شعب دیوان‌عدالت اداری، تدوین: تهران: مرکز مطبوعات و انتشارات قوه‌قضائیه.

-میرداماد نجف‌آبادی، سیدعلی ۱۳۹۰«نیم نگاهی به قوانین دادرسی اداری در ایران و سیر تحولات آن»، معرفت حقوقی، سال اول، شماره دوم.

-مولابیگی، غلامرضا ۱۳۹۴صلاحیت و آیین‌دادرسی دیوان‌عدالت اداری، چ دوم، تهران: معاونت آموزش، پژوهش و پیشگیری دیوان‌عدالت اداری، جنگل و جاودانه.

-واعظی، سید مجتبی ۱۳۸۷«نقش دیوان‌عدالت اداری در دادرسی شرعی مقررات اداری»، پژوهش‌نامه حقوق و علوم سیاسی، دانشکده حقوق و علوم سیاسی دانشگاه مازندران، سال سوم، شماره یازدهم.

-هداوند، مهدی و آقایی‌طوق، مسلم ۱۳۸۹دادگاه‌های اختصاصی اداری، تهران: خرسندی.

انگلیسی

- Alder, John. (2002), General principles of constitutional and administrative law, 4thedition, New York: Palgrave.

Barnett, Hilaire. (2007), Constitutional and administrative law, 6th edition, Miltan Park, Routledge: Cavendish..

- Harlow Carol & Rawlings Richard, (2009), Law and Administration, New York: Cambridge University Press

- Ian, Ellis Jones. (2013), Essential administrative law, Tehran: khorsandi.

پی‌نوشت‌ها:

4- Section 49: The Federal Administrative Court shall rule on 1. appeals on points of law against judgments of the Higher Administrative Court under section 132, 2. appeals on points of law against judgments of administrative courts under sections 134 and 135, 3. Complaints under section 99, subsection 2, and section 133, subsection 1, of this Act, and under section 17a, subsection 4, fourth sentence, of the Courts Constitution Act.

۵- «المحاکم الاداریه هی المحاکم العادیه للقضایا الاداریه. مجلس شوری الدوله و المرجع الاستئنافی لجمیع الاحکام الصادره عن المحاکم الاداریه و المرجع الاستئنافی او التمییزی فی القضایا الاداریه التی عین لها القانون محکمه خاصه و محکمه الدرجه الاولی و الاخیره لبعض القضایا.»

سکونت ۲۷ درصد جمعیت کشور در مناطق با خطر بالای زلزله

راه و شهرسازی | مناقصه مزایده

عضو هیأت علمی مرکز تحقیقات راه، مسکن و شهرسازی، با اشاره به سکونت ۲۷ درصد مردم در منطقه با خطر بالای زلزله، گفت: احداث سالانه یک میلیون واحد مسکونی در سال، فرصتی مناسب برای تغییر سیمای شهری در بافت‌های فرسوده است. علی بیت‌اللهی؛ با تأکید بر اینکه وعده احداث انبوه واحدهای مسکونی از سوی دولت سیزدهم، فرصتی مناسب برای تغییر سیمای شهری در بافت‌های ناکارآمد شهری است، گفت: ساخت واحدهای مسکونی در کلانشهرها، شهرهای بزرگ و میانی، فرصتی ممتاز برای نوسازی و بهسازی در بافت‌های ناکارآمد و فرسوده است. بافت‌های فرسوده شهری، یکی از آسیب‌پذیرترین محدوده‌ها هنگام رخداد زلزله‌های بزرگ در شهرها و یا مجاورت آن‌ها هستند. وی ادامه داد: برآورد شده است که در کل کشور، ۲۱ میلیون نفر در بافت فرسوده سکونت دارند. با توجه به اینکه اعداد و ارقام در سطح کشوری، بسیار قابل توجه و مهم است و می‌تواند جهت‌گیری سیاست‌های انبوه‌سازی شهری را تعیین کند، انتظار است تا مورد توجه دولتمردان قرار بگیرد. به گفته عضو هیأت علمی مرکز تحقیقات راه، مسکن و شهرسازی، در تهران، با آنکه بافت فرسوده شهر تنها پنج درصد مساحت کل شهر را تشکیل داده، اما با این وصف ۱۵ درصد جمعیت شهر تهران (حدود یک میلیون و ۲۰۰ هزار نفر) در ۲۶۰ هزار پلاک ساختمانی واقع در بافت فرسوده سکونت دارند. بیت‌اللهی؛ با اشاره به اینکه مجموع مساحت بافت‌های فرسوده در تهران، ۳۲۷۰ هکتار است که در مناطق مختلف تهران پخش شده است، اعلام کرد: مناطق ۱۲ و ۱۰ با وسیع‌ترین مساحت بافت فرسوده در صدر و مناطق ۶ و ۲۲ با کم‌ترین مساحت در رده آخر قرار دارند. وی توضیح داد: علاوه بر کیفیت پایین زندگی در بافت‌های فرسوده، معابر تنگ و واحدهای کوچک، اغلب گستره‌های شهری کشور با خطر بالای زلزله همراه است. براساس نقشه خطر زلزله آیین‌نامه ۲۸۰۰، حدود ۹ درصد مساحت سرزمینی ایران زون با خطر بسیار بالای زلزله است و در همین مساحت ۲۷ درصد جمعیت کل کشور زندگی می‌کند. همچنین، ۶۷ درصد مساحت سرزمینی ایران نیز زون با خطر بالای زلزله است. بیت‌اللهی؛ تصریح کرد: با رویکرد همراهی با اهداف و سیاست اجرایی دولت سیزدهم، پیشنهاد می‌شود تا راهبرد اصلی احداث واحدهای مسکونی در شهرهای بزرگ، تغییر سیمای بافت‌های فرسوده و ارتقای کیفیت زندگی و تاب‌آوری در آن بافت‌ها تعیین شود. با اتخاذ این رویکرد علاوه بر آنکه مقدار قابل‌توجهی مسکن احداث و درصد عمده‌ای از مشکل مسکن به شرط اضافه نشدن باز جمعیتی شهری تهران و سایر کلانشهرها و شهرهای بزرگ، حل می‌شود، کاهش آسیب‌پذیری شهری در برابر زلزله و تقلیل قابل‌ملاحظه تلفات احتمالی و به‌طور کلی کاهش ریسک زلزله محقق خواهد شد.

تأسیس صندوق ملی مسکن؛ طرحی در جهت توسعه ساخت‌وسازها

نائب‌رئیس مجلس شورای‌اسلامی، ساخت یک میلیون مسکن در سال را کاملاً عملی دانست و تأکید کرد: تأسیس صندوق ملی مسکن طرحی در جهت توسعه ساخت‌وسازها در کشور می‌باشد. به گزارش مناقصه‌مزایده، علی نیکزاد؛ گفت: برای اجرای این طرح باید زمین‌های دولتی در اختیار این طرح قرار بگیرد و طبق مصوبه مجلس، بانک‌ها مکلف شده‌اند حداقل ۲۰ درصد از تسهیلات خود را به بخش مسکن با اقساط پلکانی اختصاص دهند. وی افزود: همچنین برای تأمین تأسیسات زیربنایی و روبنایی به دستگاه‌های ذی‌ربط تکلیف شده تا شهرک‌های مسکونی به امکانات لازم از جمله حمل‌ونقل و امکانات رفاهی و معیشتی تجهیز شوند. نیکزاد؛ از طرح تأسیس صندوق ملی مسکن خبر داد و گفت: راه‌اندازی این صندوق با هدف تأمین بودجه و ساماندهی و رونق ساخت‌وسازها در کشور صورت می‌گیرد که می‌تواند به توسعه ساخت‌وسازها در کشور کمک شایانی کند. وی رونق ساخت‌وسازها را موجب رونق صنعت و افزایش اشتغال در کشور دانست و تأکید کرد: دولت باید رونق ساخت‌وساز را در اولویت برنامه‌های خود قرار دهد و اجرای این طرح می‌تواند از دو ماه آینده عملیاتی شود و استارت بخورد. نائب‌رئیس مجلس شورای‌اسلامی، با بیان اینکه بخش مسکن تنها بخشی است که می‌توان با اتکاء به توان داخلی توسعه داد و تحریم‌ها مانعی برای آن نیست، افزود: همه امکانات برای توسعه ساخت‌وسازها در کشور وجود دارد و تنها به عزم و اراده جدی نیاز است و مجلس شورای‌اسلامی با همه توان آماده کمک و همکاری با دولت برای رفع مشکلات اقتصادی کشور و مردم می‌باشد.

راهکارهای تأمین منابع مالی ساخت یک میلیون مسکن

یکی از پُرتکرارترین ابهاماتی که در روزهای اخیر به طرح ساخت سالانه یک میلیون مسکن وارد شده، مسأله تأمین مالی است. چرا که ساخت یک میلیون مسکن در سال ۳۷۵ هزار میلیارد تومان هزینه دارد. به گزارش مناقصه‌مزایده، با توجه به منابع مالی موجود و بودجه ۱۴۰۰ دولت به تنهایی قادر به پرداخت این حجم از نقدینگی نمی‌باشد. به همین جهت مجلس شورای‌اسلامی در قالب قانون بودجه سال ۱۴۰۰ کل سیستم بانکی کشور را مکلف کرده که ساخت ۱,۲ میلیون واحد مسکونی در یک سال را به مبلغ مجموع ۳۶۰ هزار میلیارد تومان در قالب تسهیلات ساخت مسکن تأمین مالی کنند. این در حالی است که تأمین چنین تسهیلاتی برای نظام بانکی بسیار سخت می‌باشد و در صورت تأمین اثرات تورمی ایجاد می‌کند. کارشناسان معتقدند؛ نظام بانکی می‌تواند با سایر شیوه‌های مدرن از جمله صندوق‌های املاک و مستغلات، انتشار اوراق مسکن و... زمینه تأمین منابع مالی ساخت یک میلیون مسکن در سال را فراهم کنند. مهدی سلطان‌محمدی؛ کارشناس اقتصاد مسکن، درباره مأموریت وزارت راه‌وشهرسازی برای ساخت یک میلیون واحد مسکونی در سال، اظهار داشت: موضوع بسیار مهم منابع پولی و سرمایه لازم برای احداث این میزان واحد مسکونی است که این سرمایه یا باید از طریق مردم و بخش‌خصوصی و یا دولت و سیستم بانکی تأمین شود. به خوبی می‌دانیم که در اقتصاد ما چنین ظرفیتی وجود ندارد. کما اینکه اگر چنین ظرفیتی وجود داشت در سال‌های گذشته ساخت‌وساز با حجم‌های بالاتری انجام می‌شد و امروز با چنین انباشتی از تقاضا مواجه نبودیم.

مدیرکل امور بندری سازمان بنادر و دریانوردی اعلام کرد

افزایش ۱۴ درصدی تخلیه و بارگیری کالا در بنادر کشور

مدیرکل امور بندری سازمان بنادر و دریانوردی، از افزایش ۱۴ درصدی تخلیه و بارگیری کالا طی پنج ماه امسال خبر داد و گفت: میزان عملیات تخلیه و بارگیری در مدت یاد شده ۵۸,۹۹ میلیون تُن بوده است. به گزارش مناقصه‌مزایده، روانبخش بهزادیان؛ با اشاره به اینکه میزان عملیات تخلیه و بارگیری در بخش کانتینری، فله‌خشک، فله مایع، جنرال کارگو (کالاهای عمومی و متفرقه) و مواد نفتی در بنادر کشور طی پنج ماهه نخست سال ۱۴۰۰ معادل ۵۸,۹۹ میلیون تُن بود، اظهار کرد: این میزان نسبت به مدت مشابه سال گذشته که معادل ۵۱,۷۳ میلیون تن بود، حاکی از رشد ۱۴ درصدی است. وی ادامه داد: میزان عملیات تخلیه و بارگیری کالا در بنادر آبادان، اروندکنار، آستارا، امام‌خمینی(ره)، امیرآباد، انزلی، بوشهر، تیاب، جاسک، چابهار، چارک، چوئبده، خرمشهر، دیر، شهیدباهنر، شهیدرجایی، شهیدحقانی، فریدون کنار، قشم، گناوه، لنگه و نوشهر مدنظر قرار گرفته است. مدیرکل امور بندری سازمان بنادر و دریانوردی، بیان کرد: میزان عملیات تخلیه و بارگیری کالا تا پایان مردادماه سال‌جاری در بخش کانتینری ۸,۶۶ میلیون تُن، فله‌خشک ۱۷,۷۷ میلیون تُن، فله‌مایع ۱,۹۴ میلیون تُن، جنرال کارگو (کالاهای عمومی و متفرقه) ۸,۳۷ میلیون تُن و مواد نفتی ۲۲,۲۴ میلیون تُن بوده است. بهزادیان؛ در رابطه با میزان عملیات تخلیه و بارگیری کالا طی پنج ماهه نخست سال ۹۹ در بخش‌های مختلف اعم از کانتینری، فله خشک، فله مایع، جنرال کارگو و مواد نفتی، خاطرنشان کرد: میزان عملیات تخلیه و بارگیری در بخش کانتینری ۸,۴۹ میلیون تُن، فله خشک ۱۶,۷۷ میلیون تُن، فله مایع ۱,۳۱ میلیون تُن، جنرال کارگو (کالاهای عمومی و متفرقه) ۷,۰۲ میلیون تُن و مواد نفتی ۱۸,۱۴ میلیون تُن بوده است. وی افزود: میزان عملیات تخلیه و بارگیری در پنج ماهه نخست سال‌جاری نسبت به مدت مشابه سال گذشته، در بخش فله خشک رشد شش درصدی، در بخش فله مایع رشد ۴۷,۹ درصدی، در بخش جنرال کارگو (کالاهای عمومی و متفرقه) رشد ۱۹,۴ درصدی و در بخش مواد نفتی رشد ۲۲,۶ درصدی را تجربه کرده است.

سخنگوی سازمان هواپیمایی کشوری

سازمان هواپیمایی کشور تنها مرجع رسمی ثبت پهپادهای غیرنظامی است

سخنگوی سازمان هواپیمایی کشوری، خبرداد: دریافت گواهینامه صلاحیت پروازی هواپیماهای بدون سرنشین با کاربرد غیرنظامی برای تمامی کاربران مجاز، الزامی شد. به گزارش مناقصه‌مزایده، محمدحسن ذیبخش؛ افزود: براساس مقررات ۹۰۶۰، برای اولین‌بار گواهینامه صلاحیت پروازی هواپیماهای بدون سرنشین با کاربرد غیرنظامی (Remote pilot license) در کشور صادر می‌شود. سخنگوی سازمان هواپیمایی کشوری افزود: بر همین اساس تمامی کاربران پهپادهای غیرنظامی مجاز، برای مقاصد تجاری، ورزشی، تفریحی و... ملزم به دریافت این نوع گواهینامه از سازمان هواپیمایی کشوری هستند. سخنگوی سازمان هواپیمایی کشوری، با بیان اینکه افرادی که در گذشته دوره‌های آموزشی را طی کرده‌اند ضمن انطباق سیلابس‌ها در مراکز آموزشی پذیرفته خواهند شد، گفت: تمامی کاربران می‌توانند به منظور دریافت گواهینامه صلاحیت پروازی هواپیماهای بدون سرنشین با کاربرد غیرنظامی به مراکز آموزشی مجاز مراجعه کنند. سخنگوی سازمان هواپیمایی کشوری؛ با بیان اینکه سازمان هواپیمایی کشوری تنها مرجع رسمی ثبت پهپادهای غیرنظامی به شمار می‌رود، افزود: تمامی پهپادهایی که در گذشته خارج از مبادی این سازمان ثبت و پلاک شده‌اند، فاقد اعتبار است و کاربران ملزم هستند برای ثبت و پلاک پهپادهای غیرنظامی در سامانه پرنده‌های هدایت‌پذیر از راه دور سازمان هواپیمایی کشوری به نشانی uas.cao.ir اقدام کنند. شایان ذکر است، سازمان هواپیمایی، تیرماه امسال از الزام ثبت پرنده‌های هدایت‌پذیر از راه دور (پهپادها) خبر داد و اعلام کرد همه کاربران پهپادهای غیرنظامی، اعم از اشخاص حقیقی و حقوقی از امروز (سوم تیرماه) به مدت شش ماه فرصت دارند نسبت به دریافت پلاک ثبتی از سامانه پرنده‌های هدایت‌پذیر از راه دور سازمان هواپیمایی کشوری به نشانی uas.cao.ir اقدام کنند.

آگهی مناقصه

شهرداری بروجرد

نوبت اول

شهرداری بروجرد در نظر دارد اجرای روکش آسفالت مناطق ۱، ۲ و ۳ شهرداری را از طریق مناقصه عمومی به شرکت‌های ذیصلاح و رتبه‌بندی شده از سوی سازمان مدیریت برنامه‌ریزی کشور واگذار نماید.

کلیه مراحل برگزاری مناقصه از دریافت اسناد مناقصه تا ارائه پیشنهاد قیمت مناقصه‌گران و گشایش پاکت‌ها از طریق درگاه سامانه تدارکات الکترونیکی دولت (ستاد) به آدرس www.setadiran.ir انجام خواهد شد.

- سایر جزئیات و اطلاعات در اسناد مناقصه قیدشده است.
- تاریخ انتشار در سامانه مذکور ۱۴۰۰/۰۶/۱۰ می‌باشد.
- مهلت زمانی دریافت اسناد از سامانه ساعت ۱۹:۰۰ مورخ ۱۴۰۰/۰۶/۱۷
- مهلت زمانی ارائه پیشنهاد تا ساعت ۱۴:۰۰ مورخ ۱۴۰۰/۰۶/۲۸
- زمان گشایش پاکت‌ها ساعت ۱۰:۰۰ صبح مورخ ۱۴۰۰/۰۶/۲۹

نادر گودرزی- سرپرست شهرداری بروجرد

روزنامه مناقصه مزایده - ۳۳۲۶ - ۱۴۰۰/۰۶/۱۰

آگهی مناقصه عمومی با ارزیابی فشرده

شرکت آب و فاضلاب شرق تهران

نوبت دوم
یک مرحله‌ای

شرکت آب و فاضلاب شرق استان تهران «به استناد آیین‌نامه‌های اجرایی قانون برگزاری مناقصات» در نظر دارد از طریق مناقصه عمومی یک‌مرحله‌ای با ارزیابی کیفی فشرده از محل اعتبارات جاری به شماره مناقصه (۲۰۰۰۰۷۰۰۰۲۰۰۰۰۸۱) در سامانه تدارکات الکترونیکی دولت (ستاد) را با اطلاعات مشروحه ذیل به پیمانکاران واجد شرایط واگذار نماید.

موضوع مناقصه: احیاء و بهسازی ۲۰ حلقه چاه به روش ایرپالس در محدوده تحت پوشش شرکت آب و فاضلاب شرق استان تهران.

مبلغ برآورد اولیه:
۱۸,۸۱۰,۰۰۰,۰۰۰ ریال (هجده میلیارد و هشتصد و ده میلیون ریال)

مبلغ سپرده شرکت در مناقصه: ۶۹۴,۳۰۰,۰۰۰ ریال (ششصد و نود و چهار میلیون و سیصد هزار ریال) در وجه شرکت آب و فاضلاب شرق استان تهران.

مدت اجرای کار: ۲۴ ماه

پیمانکاران واجد شرایط: مناقصه‌گران دارای سابقه کار مرتبط و دارای HSE در صورت کسب امتیاز کیفی می‌توانند شرکت نمایند.

تاریخ، مهلت، محل و مبلغ دریافت اسناد:
از آگهی نوبت اول مورخ ۱۴۰۰/۰۶/۰۸ تا مورخ ۱۴۰۰/۰۶/۱۷ نسبت به خرید اسناد از طریق سامانه تدارکات الکترونیکی دولت به نشانی www.setadiran.ir اقدام نمایند. قیمت اسناد برابر ۵۰۰,۰۰۰ ریال می‌باشد. مناقصه‌گران می‌توانند یک سری کامل از اسناد را از طریق سامانه تدارکات الکترونیکی دولت دریافت نمایند. مبلغ واریزشده غیرقابل استرداد است.

تاریخ، مهلت و محل تحویل اسناد:
پیشنهادها باید حداکثر تا ساعت ۱۴:۳۰ مورخ ۱۴۰۰/۰۶/۲۹ در سامانه تدارکات الکترونیکی دولت به آدرس www.setadiran.ir بارگذاری گردند و حداکثر تا ساعت ۱۴:۳۰ مورخ همان روز فیزیک پاکت (الف) را به نشانی: تهران، رودهن، بلوار امام، خیابان پاسداران، پلاک ۶۱، طبقه همکف، دبیرخانه، تلفن: ۷۶۵۰۳۱۱۷ تحویل گردند.

زمان و محل گشایش پاکات: پاکات در ساعت ۰۹:۳۰ مورخ ۱۴۰۰/۰۶/۳۰ در کمیسیون مناقصات آبفای شرق واقع در رودهن، بلوار امام، خیابان پاسداران، پلاک ۶۱، دفتر قراردادها باز و نتیجه مناقصه اعلام می‌گردد.

شرکت آب و فاضلاب شرق استان تهران

روزنامه مناقصه مزایده - ۳۳۲۶ - ۱۴۰۰/۰۶/۱۰

آگهی فراخوان مناقصه عمومی
شماره ۹۹/۶۴

شرکت فجر انرژی خلیج فارس

نوبت دوم
یک مرحله‌ای

شرکت فجر انرژی خلیج‌فارس در نظر دارد عملیات ذیل را از طریق مناقصه‌عمومی به شرکت واجد شرایط واگذار نماید:

۱- موضوع مناقصه: عملیات اجرای شمع بتنی درجاریز و فوندانسیون به همراه نصب ۴ عدد دستگاه تصفیه گاز (GAS SCRUBBER) با اجرای انشعاب گرم (HOT TAP) و لوله‌کشی در ایستگاه گاز واحد تصفیه پساب ۱

۲- محل اجرای عملیات: شرکت فجر انرژی خلیج‌فارس واقع در منطقه ویژه اقتصادی پتروشیمی بندر امام خمینی (ره).

۳- مدت پیمان: مدت قرارداد هشت/۸ ماه شمسی می‌باشد.

۴- زمان دریافت اسناد: حداکثر پنج روز کاری پس از درج آگهی نوبت دوم.

۵- محل دریافت اسناد: بندر امام خمینی (ره)، منطقه ویژه اقتصادی پتروشیمی، شرکت فجر انرژی خلیج‌فارس، اداره امور حقوقی و پیمان‌ها.

۶- تلفن تماس: ۵۲۱۷۱۳۹۸-۰۶۱ و ۵۲۱۷۱۹۲۰-۰۶۱ و تلفکس: ۵۲۱۷۱۳۹۴-۰۶۱

۷- نوع و مبلغ سپرده شرکت در مناقصه: ضمانتنامه بانکی معتبر به مبلغ ۲,۰۰۰,۰۰۰,۰۰۰ ریال (دو میلیارد ریال)

۸- سایر اطلاعات و جزئیات مربوط در اسناد مناقصه آمده است.

۹- آگهی فوق در وب‌سایت www.fepg.ir قابل مشاهده می‌باشد.

۱۰- مدارک لازم جهت خرید اسناد مناقصه:

۱۰-۱- نامه اعلام آمادگی که در آن، نشانی رایانامه (Email)، شماره تماس مستقیم و شماره همراه (موبایل) قید شده باشد.

۱۰-۲- صفحه اول اساسنامه که موضوع فعالیت شرکت در آن مشخص شده باشد.

۱۰-۳- آخرین تغییرات مربوط به هیأت مدیره شرکت و معرفی صاحبان حق امضا.

۱۰-۴- صلاحیت پیمانکاری

۱۰-۵- صلاحیت ایمنی

۱۰-۶- فیش واریزی در مهلت قانونی به مبلغ ۵۰۰,۰۰۰ (پانصد هزار) ریال بانک ملت به شماره‌حساب ۱۲۶۱۰۱۱۴۸۴ یا شماره شبا IR ۱۴-۰۱۲۰-۰۰۰۰-۰۰۰۰-۱۲۶۱-۰۱۱۴-۸۴ همراه با شناسه واریز ۲۰۰۰۰۸۰۷۲۱۴۴

آدرس: بندر امام خمینی (ره)، منطقه ویژه اقتصادی پتروشیمی، سایت ۲

کدپستی: ۶۳۵۷۱۳۶۳۴۵

۱۰-۷- آدرس پست الکترونیکی جهت ارسال مدارک درخواست خرید اسناد مناقصه peyman1@fajrco.com

۱۰-۸- ارائه سوابق و مدارک مزبور هیچ‌گونه حقی برای متقاضیان ایجاد نخواهد کرد.

روابط عمومی شرکت فجر انرژی خلیج فارس

روزنامه مناقصه مزایده - ۳۳۲۶ - ۱۴۰۰/۰۶/۱۰

آگهی مناقصه عمومی
شماره م-ک/۱۴۰۰/۰۲»

شرکت فولاد آلیاژی ایران (سهامی خاص)

نوبت اول

شرکت فولاد آلیاژی ایران در نظر دارد «تعمیرات پیشگیرانه، اضطراری و سالانه تجهیزات انتقال مواد و غبارگیرهای نصب‌شده در واحدهای جنبی فولادسازی خود (واحد ۰۲: سیلوهای آهن اسفنجی، ۱۷: انبار مواد اولیه و ۲۵: غبارگیرها)» را بر اساس شرایط و مشخصات مندرج در اسناد مناقصه به پیمانکار واجد شرایط واگذار نماید.

متقاضیان شرکت در مناقصه می‌توانند به‌منظور دریافت اسناد و شرایط مناقصه به سایت شرکت فولاد آلیاژی ایران به آدرس www.iasco.ir بخش خرید و تأمین کنندگان- قسمت مناقصات مراجعه نمایند و در صورت تمایل به شرکت در مناقصه نسبت به بارگذاری اطلاعات درخواستی در سامانه مدیریت ارتباط با تأمین کنندگان این شرکت به آدرس Srm.Iasco.ir اقدام نمایند.

ضمناً متعاقب آن متقاضیان می‌بایست، پیشنهادات خود را حداکثر تا ساعت ۱۵:۰۰ روز شنبه مورخ ۱۴۰۰/۰۶/۲۰ بر اساس شرایط مندرج در اسناد مناقصه؛ به دبیرخانه حراست شرکت واقع در محل کارخانه (یزد، جاده کنار گذر یزد- کرمان، نرسیده به پایانه باربری، کیلومتر ۲۴ جاده فولاد آلیاژی) تحویل نمایند.

متقاضیان می‌توانند در صورت نیاز، همه‌روزه به غیر از ایام تعطیل از ساعت ۰۸:۰۰ لغایت ۱۷:۰۰ به‌منظور دریافت اطلاعات تکمیلی فنی با آقای مهندس پرهامی (شماره تماس‌های ۳۱۲۲۲۲۱۴-۰۳۵ و ۰۹۱۳۳۵۶۷۱۴۱) و اطلاعات بازرگانی و نحوه ارسال و تکمیل اسناد با آقای مهندس موسوی (شماره تماس‌های ۳۱۲۲۲۷۱۵-۰۳۵ و ۰۹۳۸۴۵۵۸۸۳۵) تماس حاصل نمایند.

شرکت فولاد آلیاژی ایران- مدیریت امور خرید

روزنامه مناقصه مزایده - ۳۳۲۶ - ۱۴۰۰/۰۶/۱۰

فراخوان مناقصه عمومی

مجتمع صنعتی اسفراین - E.I.C.O

نوبت دوم
یک مرحله‌ای

شرکت مجتمع صنعتی اسفراین در نظر دارد مناقصه عمومی یک مرحله‌ای در خصوص خرید اقلام مورد نیاز خود به شرح جدول ذیل را از طریق سامانه تدارکات الکترونیکی دولت (ستاد) www.setadiran.ir برگزار نماید.

ردیف	شماره مناقصه	عنوان کالا	مبلغ سپرده (ریال)
۱	۲۰۰۰۰۰۱۴۶۹۰۰۰۰۳۱	آهن اسفنجی	۱۰۱,۲۵۰,۰۰۰,۰۰۰
۲	۲۰۰۰۰۰۱۴۶۹۰۰۰۰۳۲	انکر جهت ساخت مدول پتو سرامیکی	۷۵۰,۰۰۰,۰۰۰

مهلت زمانی دریافت اسناد مناقصه از سایت:
ساعت ۱۹:۰۰ روز پنج‌شنبه مورخ ۱۴۰۰/۰۶/۱۱

مهلت زمانی ارسال پیشنهاد:
ساعت ۱۷:۰۰ روز دوشنبه مورخ ۱۴۰۰/۰۶/۲۲

زمان گشایش پاکت‌ها: ساعت ۱۰:۰۰ روز سه‌شنبه مورخ ۱۴۰۰/۰۶/۲۳

زمان اعتبار پیشنهاد: ساعت ۱۰:۰۰ روز سه‌شنبه مورخ ۱۴۰۰/۰۹/۲۳

هزینه چاپ تمامی آگهی‌های مناقصه به عهده برنده مناقصه می‌باشد.

اطلاعات تماس (دریافت اطلاعات بیشتر در خصوص اسناد مناقصه و ارائه پاکت الف):

آدرس: کیلومتر ۱۲ جاده اسفراین- بجنورد، دبیرخانه کمیسیون معاملات مجتمع صنعتی اسفراین، تلفن: ۳۷۲۱۷۲۷۰-۰۵۸ داخلی دبیرخانه کمیسیون معاملات (خانم قربان پور – آقای عیدیان)

اطلاعات تماس جهت انجام مراحل عضویت در سامانه ستاد:

مرکز تماس: ۴۱۹۳۴-۰۲۱

کمیسیون معاملات مجتمع صنعتی اسفراین

روزنامه مناقصه مزایده - ۳۳۲۶ - ۱۴۰۰/۰۶/۱۰

فراخوان مناقصه عمومی

مجتمع صنعتی اسفراین - E.I.C.O

نوبت دوم
یک مرحله‌ای

شرکت مجتمع صنعتی اسفراین در نظر دارد مناقصه عمومی یک‌مرحله‌ای در خصوص تأمین ۴ دستگاه تراکتور (با راننده) جهت حمل بار و یدک‌کشی با کفی، ۴ دستگاه نیسان (با راننده) جهت حمل بار و ۷ دستگاه خودرو سواری (با راننده) جهت سرویس‌دهی در شرکت مجتمع صنعتی اسفراین به شماره فراخوان ۲۰۰۰۰۰۱۴۶۹۰۰۰۰۳۳ را از طریق سامانه تدارکات الکترونیکی دولت (ستاد) www.setadiran.ir برگزار نماید.

مهلت زمانی دریافت اسناد مناقصه از سایت:
ساعت ۱۹:۰۰ روز پنج‌شنبه مورخ ۱۴۰۰/۰۶/۱۱

مهلت زمانی ارسال پیشنهاد:
ساعت ۱۹:۰۰ روز دوشنبه مورخ ۱۴۰۰/۰۶/۲۲

زمان گشایش پاکت‌ها: ساعت ۱۰:۰۰ روز سه‌شنبه مورخ ۱۴۰۰/۰۶/۲۳

زمان اعتبار پیشنهاد: ساعت ۱۰:۰۰ روز سه‌شنبه مورخ ۱۴۰۰/۰۹/۲۳

میزان سپرده شرکت در فرآیند ارجاع کار (مناقصه):
۸۰۸,۲۰۴,۵۸۳ ریال

هزینه چاپ تمامی آگهی‌های مناقصه به عهده برنده مناقصه می‌باشد.

اطلاعات تماس (دریافت اطلاعات بیشتر در خصوص اسناد مناقصه و ارائه پاکت‌ها):

آدرس: کیلومتر ۱۲ جاده اسفراین- بجنورد، دبیرخانه کمیسیون معاملات مجتمع صنعتی اسفراین، تلفن: ۳۷۲۱۷۲۷۰-۰۵۸ داخلی دبیرخانه کمیسیون معاملات (کاوسی – عیدیان)

اطلاعات تماس جهت انجام مراحل عضویت در سامانه ستاد:

مرکز تماس: ۴۱۹۳۴-۰۲۱

کمیسیون معاملات مجتمع صنعتی اسفراین

روزنامه مناقصه مزایده - ۳۳۲۶ - ۱۴۰۰/۰۶/۱۰

مناقصه عمومی

FARADAST ENERGY FALAT CO. - شرکت فرادست انرژی فلات

نوبت دوم
دو مرحله‌ای

۱- نام و نشانی دستگاه مناقصه‌گزار: شرکت فرادست انرژی فلات، به نشانی: تهران، میدان صنعت، بلوار پاک‌نژاد، بلوار دادمان، خیابان شفق، کوچه آفتاب، پلاک ۲، ساختمان توحید، طبقه ۱

۲- موضوع: تهیه نقشه‌های شاپ، تأمین ورق‌های گالوانیزه رنگی ذوزنقه و آلومینیوم (Corrugated) و دیگر متعلقات بابت پوشش سقف و دیواره شلترهای پروژه NGL3200 اهواز

۳- زمان، مهلت و نشانی دریافت اسناد

۳-۱- متقاضیان می‌بایست جهت دریافت اسناد مناقصه با ایمیل Tenderaffairs@fefalat.com مکاتبه نمایند.
(در متن ایمیل حتماً موضوع و پروژه ذکر گردد)

۴- هزینه خرید اسناد معادل ۲,۰۰۰,۰۰۰ ریال است که می‌بایست به شماره‌حساب ۳۵۶۰۵۴۳۷۷ نزد بانک تجارت شعبه نفت شمالی کد ۳۵۶۰ به نام شرکت فرادست انرژی فلات واریز و رسید بانکی واریز وجه تحویل دستگاه مناقصه‌گزار گردد.

۵- محل تحویل اسناد شرکت‌کنندگان در مناقصه:
شرکت‌کنندگان می‌توانند اسناد شرکت در مناقصه خود را در وقت مقرر به معاونت امور حقوقی و قراردادهای شرکت تحویل نمایند.

۶- ارائه ضمانتنامه بانکی برای شرکت در مناقصه الزامی است.

۷- سایر اطلاعات و جزئیات مربوطه در اسناد مناقصه مندرج است.

۸- هزینه درج آگهی بر عهده برنده مناقصه می‌باشد.

روزنامه مناقصه مزایده - ۳۳۲۶ - ۱۴۰۰/۰۶/۱۰

پروژه خودروساز شدن قطعه‌سازان با توجه به ساختار اقتصادی کشور بی‌نتیجه است

گروه خودرو | مناقصه مزایده

عضو هیـأت مدیـره انجمـن صنایـع همگن نیرومحرکه و قطعه‌سـازان خودروی کشور، گفت: بروز تحـول در صنعت خـودرو در دولـت جدید و قیمت‌گـذاری براسـاس مکانیزم عرضـه و تقاضا روند دسـتیابی به تیراژ موردنظر در سند ۱۴۰۴ را تسهیل می‌نماید. محمدعلی ذکریایی؛ درخصوص زیرساخت‌های موجود برای تحقق هدف‌گذاری‌ها در سـند سیاسـتی صنعت خودرو تا افـق ۱۴۰۴ مبنی بر تولیـد دو میلیـون و ۵۰۰ هزار دسـتگاه خودرو، اظهار داشـت: موضوع افزایش تیراژ خودرو از یـک بُعد برای پیشـبرد مقاصد سیاسـی مطرح می‌شـود و از دیدگاه دیگر، واقعیت این اسـت که با توجه به روند کنونی تولید خودرو در کشـور، تولید دو میلیون و ۵۰۰ دسـتگاه خودرو در سـال ۱۴۰۴ محقق نخواهد شد. وی افزود: بروز تحول در صنعت خودرو در دولـت جدید و قیمت‌گذاری براسـاس مکانیزم عرضه و تقاضا، روند دستیابی به این میزان تیراژ را تسهیل می‌نماید. عضو هیأت مدیره انجمن صنایع همگن نیرومحرکه و قطعه‌سـازان خودروی کشور، گفت: همواره هدف‌گذاری‌ها انجام می‌شود اما با توجه به روند سیاسـت‌گذاری‌های انجام‌شده تاکنون، اینکه آیا توانایی تحقق اهداف تعیین شده وجود دارد، محل بحث اسـت مگر اینکه تغییری در سیاسـت‌گذاری‌ها ایجاد شـود. ذکریایی؛ با توجه به عدم اجرای قانون اسـقاط ۳۰ درصد از تولیدات خودرویی توسط خودروسـازان تاکنون و براساس بندی دیگر از این سند مبنی بر اسـقاط ۷۰۰ هزار دسـتگاه تـا سـال ۱۴۰۴ بیان کـرد: هـر چند بر داخلی‌سازی تأکید می‌شود و اقداماتی در این راستا انجام شـده، اما آزادسـازی روابـط بین‌المللی، لغو تحریم‌ها و در نتیجـه واردات و افزایش درآمدهای نفتی، همواره اجرای برنامه‌های پیش‌بینی شـده و تولیدات صنایع داخلی از جمله صنعت قطعه‌سازی را تهدید می‌کنـد. وی در ادامه گفـت: پیش‌بینی می‌شـود، در صورت آزاد شـدن پول‌هـای بلوکه شده در خارج از کشـور، واردات قطعات خودرویی از کشـورهای نظیر چیـن و هند آغاز خواهد شـد که موجب ورود لطمه به تولیـد داخلی خواهد بود. همچنین عضو هیأت مدیـره انجمن صنایع همگن نیرومحرکـه و قطعه‌سـازان خودروی کشـور، در پایان در گفت‌وگـو با خبرخـودرو، نیز درخصوص مشارکت قطعه‌سـازان در خصوصی‌سازی صنعت خودرو، خاطرنشـان کرد: از دیدگاه بنـده، با توجه به سیاسـت‌های حاکمیتـی و سـاختار اقتصادی کشور، پروژه خودروساز شـدن قطعه‌سازان جواب نمی‌دهد، هر چند تلاش‌هایی انجام شـده اسـت. به عنوان مثال مدیریت گروه بهمن‌خودرو بیشـتر در اختیار بخش‌خصوصی و با مشـارکت گروهی از قطعه‌سازان نظیر شرکت قطعه‌سـازی کروز است. اما موفقیت‌آمیز بودن مشـارکت قطعه‌سـازان در خصوصی‌سازی خودروسـازی‌های ایران‌خودرو و سایپابعیدبه‌نظرمی‌رسد.

رئیس پلیس راهور ناجا: احتمال فروش نوبت‌دهی اینترنتی به هیچ وجه ممکن نیست

سـرهنگ علی محمدی؛ رئیـس مرکز شـماره‌گذاری و تعویض‌پـلاک پلیس راهـور ناجا، بـا بیان اینکه مشـکلات نوبت‌دهی اینترنتی مراکز شماره‌گذاری رفع شده است، گفت: به دلیل مشـکلاتی که وجود داشت اسـتان‌ها را زمان‌بندی کرده‌ایـم و متقاضیـان می‌تواننـد در زمان‌هـای مختلف از طریق سیسـتم نوبت‌دهی اینترنتی نوبت دریافت کنند و در حال‌حاضر مشکلی در این زمینه وجود ندارد.

احتمال فروش نوبت به هیچ جه وجود ندارد

رئیس مرکز شـماره‌گذاری و تعویض‌پـلاک پلیس راهور ناجا، با اشاره به بازار سیاه ایجادشده برای نوبت‌دهی، ادامه داد: در سـامانه ما احتمال فروش نوبت به هیچ وجـه وجود ندارد. برخی از افراد با مراجعه به مراکز خدمات الکترونیک با پرداخت مبالغ اندکی اقدام به دریافت نوبت از طریق این مراکز می‌کنند که در ایـن زمینه هم مشـکل خاصی وجود نـدارد و قیمت‌ها براسـاس عرف خدماتی اسـت که در این مراکز ارائه می‌شود. سـرهنگ محمدی؛ با بیان اینکه در یک‌سوم اسـتان‌ها برای همین امروز هم می‌توانند نوبت بگیرند، خاطرنشـان کرد: در تهران و چند کلانشهر مشکل نوبت‌دهی وجود دارد و علت آن نیز به این دلیل اسـت که مـا در این مراکز برابر مصوبه سـتاد ملی مقابله با کرونا با ۵۰ درصد ظرفیـت در حال ارائه خدمات هستیم. مراکز شـماره‌گذاری خودرو در تقسیم ستاد مقابله با کرونا جزء مشـاغل گروه دو قرار گرفته است و برابر اعلام ستاد ما در شـرایط قرمز باید کلاً تعطیل باشـیم، اما با پیگیری‌ها و تمهیداتی که صورت گرفته است، توانستیم از ستاد ملی مقابله با کرونا مجوز فعالیت مراکز در تمامی شـرایط را دریافت کنیم تا بتوانیم از ایـن طریق به مردم خدمات ارائـه کنیم. وی ادامه داد: در تمام مراکز اسـتان‌ها با توجه به اینکه در وضعیت قرمز قرار دارند؛ مراکز شـماره‌گذاری خودرو بـا ۵۰ درصد ظرفیت براسـاس نوبت‌دهی اینترنتـی که صورت می‌گیـرد، در حال فعالیت و ارائه خدمات هسـتند. طبیعی اسـت که وقتی از ۵۰ درصد ظرفیت استفاده می‌شـود، فقط می‌توانیم به ۵۰ درصد متقاضیان خدمات ارائه کنیم و ۵۰ درصد متقاضیان انباشـته می‌شوند تا در شـرایط دیگری به آن‌ها خدمات ارائه شود. این مسؤول، افزود: البته در حال‌حاضر برای جبران این ۵۰ درصد ساعات کاری مراکز شماره‌گذاری خودرو را افزایش داده‌ایم. در حالی که تمام ادارات کاهش ساعت اداری و کاهش کارمندان به صورت حضوری داشته‌اند اما ساعت کاری را افزایش داده‌ایم و همچنین با حضور تمام کارمندان فعالیت می‌کنیم.

انباشت یک میلیون و ۲۰۰ هزار خودرو

رئیس مرکز شـماره‌گذاری و تعویض‌پـلاک پلیس راهور ناجا، با بیان اینکه در ابتدای سـال جاری مراکز شماره‌گذاری به دلیل اینکه شـیوع کرونا در کشـور شـدت گرفته بود، به مدت دو مـاه تعطیل بـود، گفـت: در حال‌حاضر کـه مراکز شـماره‌گذاری خودرو با ۵۰ درصد ظرفیت فعالیت می‌کنند روزانه در مراکز شماره‌گذاری خودرو ۱۰ هزار خودرو خدمات دریافت می‌کننـد و ۱۰ هزار خودرو نیز انباشـته می‌شـوند. در این مدت که به دلیـل کرونا مراکز شـماره‌گذاری خودرو تعطیل شـده حدود یک میلیون و ۲۰۰ هزار خودرو انباشـته شـده اسـت و با توجه به اینکه در حال‌حاضر نیز با ۵۰ درصد ظرفیـت کار می‌کنیم بـاز هم تعـدادی از مـردم نمی‌توانند خدمات دریافت کنند و خودروها انباشـته می‌شود. سرهنگ محمدی؛ با اشاره به ارائه خدمات اینترنتی، گفت: در دو مرکز میثم و خـاوران خطوط اینترنتی راه‌انـدازی کرده‌ایم و از این طریق نیز خدمات ارائه می‌شـود. در حال‌حاضـر نیز ظرفیت خالی روزانه در خطوط اینترنتی وجـود دارد و افراد می‌توانند از این طریق خدمـات دریافت کنند. براین اسـاس ۸۰ تا ۸۵ درصد کارها از طریق سامانه انجام می‌شـود و صرفاً برای ۱۰ تا ۱۵ درصد خدمات نیـاز به حضور در مراکز اسـت. او گفت: ما از مردم درخواسـت می‌کنیم برای دریافـت خدمات مراکز شـماره‌گذاری خودرو از این ظرفیت استفاده کنند تا سریع‌تر خدمات مورد نیاز خود را دریافت کنند.

برخورد قاطع با «مخدوشی پلاک» در دستور کار پلیس

همچنیـن، سـرهنگ جهانشـاه بهرام‌آبـادی؛ معـاون هماهنگ‌کننده پلیس راهور پایتخت، از تشدید طرح برخورد با مخدوشی و پوشـش پلاک در سطح شـهر تهران خبر داد. سـرهنگ بهرام‌آبادی؛ در تشـریح جزییات خبر فوق، اظهار داشت: طرح برخورد قاطع با متخلفانی که اقدام به مخدوشی و پوشـش پلاک می‌کنند در دسـتور جدی کار پلیس راهور تهران بزرگ قرار گرفته و همـکاران بنده به محض رؤیت این تخلفات برخـورد قانونی لازم را انجـام می‌دهند. وی تصریح کرد: رانندگانی که با گذاشـتن کاور و دیگر پوشش‌ها بر روی پلاک به منظور ورود بـه محدوده طرح ترافیـک یا محدوده کاهـش آلودگی هوا و... اقـدام می‌کنند برابـر مقررات علاوه بر اعمال قانون، بـرای آن تخلـف هم جریمه خواهند شـد. سـرهنگ بهرام‌آبادی؛ با بیان اینکه عوامل پلیـس راهور در سـطح معابر پایتخت به صورت فیزیکی حضور دارند، تصریح کرد: دوربین‌های نظارتی و ثبت تخلف شـهری نیز به صورت مکانیزه، تخلـف رانندگانی را کـه پلاک خودرویشـان را به هرنحوی دستکاری و مخدوش کرده یا با استفاده از کاورهای مختلف می‌پوشانند ثبت و اعمال قانون می‌کند.

ظرفیت ساخت ۳ میلیون خودرو در سال وجود ندارد

یک کارشـناس صنعت خودرو، با تمجیـد از برنامه‌های وزیر صمت جدید، اظهار کرد: کارخانه‌سـازی در صنعت خودرو حداقل سه یا چهار سال طول می‌کشد و پول، با ارقام بالا هم می‌خواهد و ما الان ظرفیتمان حداکثـر در خودروسـازی یک‌ونیـم میلیون خودرو در سـال اسـت و او می‌خواهد این رقم را دو برابر کند که با این شـرایط شـدنی نیست. امیرحسن کاکایی؛ کارشـناس صنعت خودرو، در گفت‌وگو با بازارنیوز، به موضوع وزیر پیشـنهادی صنعت و معدن و صحبت‌های ایشان راجع به خودرو اشـاره و اظهار کرد: فاطمی‌امین؛ تفکری سیستمی دارد و به فرآیندهای وزارتخانه مسـلط و در این چند سـال هم تجربیات خوبی داشـته اسـت. در مجموع نسـبت به وزرای دیگر، وزیـر خیلی خوبی می‌تواند باشد و مناسـب این وزارتخانه اسـت و می‌توانند خیلی موفق باشـد. وی افزود: در مورد روش‌هایی که می‌خواهند بـا آن در وزارتخانه تحول ایجاد کننـد، صحبت‌های خیلی خوب و متینی انجـام دادند، اما آنچه که در برنامه‌های ارائه شـده آمده، بعضاً خیلی تطابق با این دیدگاه سیستمی و منطقی منطبق بر معیارهای اقتصادی ندارد. به عنوان مثال در مورد صنعت خودرو گفته کنترل تورم دو یا سـه سال طول می‌کشد و کاملاً درست است و رفتن به این سـمت مثبت واقعاً انرژی‌بر و زمان‌بر اسـت، اما برنامه‌هایی کـه ارائـه داده تناقض با معیارهـای اقتصادی و روش‌های اقتصادی دارد، نمونه آن تولید سـالانه سه میلیون خودرویی که مطرح کرد، در شرایط تحریمی غیرممکن اسـت. کاکایی؛ در ادامه گفت: کارخانه‌سـازی در صنعت خودرو حداقل سـه یا چهار سال طول می‌کشـد و پول، با ارقام بالا هم می‌خواهد و ما الان ظرفیتمان حداکثر در خودروسازی یک‌ونیم میلیون خودرو در سال است و او می‌خواهد این رقم را دو برابر کند که این با این شرایط شدنی نیست. در شرایط فعلی در قطعه‌سازی هم حداکثر یک میلیون و ۳۰۰ هزار خودرو را بیشتر نمی‌توان تأمین کرد و حتی ورق فولاد هم نمی‌رسـد که بتوانیم یک‌ونیم میلیون خودرو تولید کنیم. وی خاطرنشـان کرد: ممکن اسـت زمانی برسد که همه چیز درسـت شـود که خب در آن صورت اوضاع متفاوت است، اما در شـرایط فعلی و تحریمی آن‌طور که این اعداد و ارقام را گفتند و اینکه همزمان این صنعت باید باعث افتخار شود، یعنی که خودروی با کیفیت و با قیمت مناسب و بروز و آپشنال ارائه دهند، مثل این است که بخواهید ظرفیت خودروسازی را سه برابر کنید، که خود این امر میلیاردها تومان و بلکه دلار پول می‌خواهد. کاکایی؛ ادامه داد: شـاید در ذهن این باشـد که از محل درآمد معادن بخواهند این پـول را بدهند، چون از طرفی هم برنامه داده‌اند برای توسعه معادن، که باز من این را خیلی باور نمی‌کنم، زیرا در این سه یا چهار سال، شرکت‌های معدنی ما سود سرشاری کردند، اما این پول‌ها کجا رفته است؟ و در نظام اقتصادی ما اشخاص، پول را در خودرو سرمایه‌گذاری نمی‌کنند، بلکه سمت دلالی مسکن و بیت‌کوین و... می‌برند. کاکایی؛ با غیرممکن خوانـدن یک میلیون صادرات خودرو که در سخنان وزیر صمت بود، گفت: حتی اگر بتوانید بهترین خودروی دنیا را هم تولید کنید و یک میلیون دسـتگاه هم مازاد داشـته باشـید برای صادرات، باز زیرسـاخت‌های کلان سیاسـی و اقتصادی در سطح بین‌المللی نیاز است، که این امر در شرایط تحریم قطعاً غیرممکن است. نمونه ساده آن همین روسیه و چین است که به نوعی با ما رفیق هستند، اما از همه بیشتر به لحاظ این گونه مبادلات با ما مشکل دارند. وی تأکید کرد: فراموش نکنیـم زمانی که می‌گوییم یک میلیـون صادرات، یعنی حداقل هشـت میلیارد دلار تبادل مالی؛ آن را که دیگر بـا چمدان یا با بیت‌کوین آن هم بدون امضای FATF نمی‌شود جابه‌جا کرد. از طرفی هم باور ندارم که چین و روسیه بخواهند به‌خاطر ما کار اضافه‌ای کنند و در مقابل آمریکا بایسـتند یا بخواهند FATF را دور بزنند، آن هم برای یک کالای صنعتی مثل خودرو که کاملاً قابل ردیابی است، نه یک کالای مصرفی همچون سـیب زمینی و پیاز. این کارشناس صنعت خودرو، در پایان گفت: البته این را هم بگویم که وی با اهدافی که می‌اندیشد، قطعاً می‌تواند شرایط را خیلی بهتر کنند، اما هر شتابی هم یک حدی دارد، به عنوان مثال ما همین امسال، ۱۰ هزار مگاوات برق کم آورده‌ایم؛ اینکه به وزارت صمت ربطی نـدارد؛ اما ضربه آن به وزارت صمت وارد شـد. برای اینکه برق مردم قطع نشود برق صنایع را قطع کردند.

نوبت اول
یک مرحله‌ای

آگهی مناقصه عمومی

سازمان امور اراضی کشور

سـازمان امور اراضی کشـور در نظر دارد نسـبت به «واگذاری انجام امور خدمات عمومی به بخش غیردولتی» مطابق شـرایط مندرج در اسـناد مناقصه از طریق مناقصه عمومی یک مرحله‌ای به شرح ذیل به شرکت‌های دارای مجوز واگذار نماید.

کلیه مراحل برگزاری مناقصه از دریافت اسـناد مناقصه تا ارائه پیشـنهاد مناقصه‌گران و تعیین برنده مناقصه از طریق درگاه سـامانه تدارکات الکترونیکی دولت (سـتاد) به آدرس اینترنتی www.setadiran.ir انجام خواهد شد و لازم اسـت مناقصه‌گران در صورت عدم عضویت قبلی، مراحل ثبت‌نام در سامانه مذکور و دریافت گواهی امضای الکترونیکی را جهت شرکت در مناقصه محقق سازند.

الف- مبلغ و نوع تضمین شـرکت در فرآیند ارجاع کار: به استناد ماده (۶) آئین‌نامه تضمین معاملات دولتی به شـماره ۱۲۳۴۰۲/ت ۵۰۶۵۹هـ مورخ ۱۳۹۴/۰۹/۲۲ هیأت محترم وزیران، تضمین شرکت در فرآیند ارجاع کار به مبلغ ۸۹۸,۵۰۰,۰۰۰ ریال و به‌صورت ضمانتنامه بانکی می‌باشد.

ب- شـرایط مناقصه‌گران: شـرکت‌های پیمانکاری دارای گواهینامـه تعیین صلاحیت معتبـر از اداره کل تعاون، کار و رفاه اجتماعی اسـتان‌ها (فعالیـت در حوزه‌های: خدمات عمومی، امور تأسیساتی و امور تایپ و تکثیر) بوده و دفتر شرکت در استان‌های تهران و یا البرز باشد.

ج- تاریخ انتشار مناقصه در سامانه تدارکات الکترونیکی دولت (ستاد):

۱- مهلت زمانی دریافت اسناد مناقصه از سامانه: از ساعت ۱۰:۰۰ روز شنبه مورخ ۱۴۰۰/۰۶/۱۳ تا ساعت ۱۷:۰۰ روز چهارشنبه مورخ ۱۴۰۰/۰۶/۱۷

۲- مهلت زمانی ارائه پیشنهادها: تا ساعت ۱۷:۰۰ روز یکشنبه مورخ ۱۴۰۰/۰۶/۲۸

۳- زمـان گشـایش پیشـنهادها: سـاعت ۰۹:۰۰ روز دوشـنبه مـورخ ۱۴۰۰/۰۶/۲۹ در محـل سـالن جلسـات سـازمان بـه نشـانی: تهـران، خیابـان طالقانی، نبش خیابان ملک‌الشعرای بهار، پلاک یک، سازمان امور اراضی کشور.

د- سایر شرایط:

۱- مناقصه‌گران موظفند علاوه بر بارگذاری تصویر تضمین شـرکت در فرآیند ارجاع کار در سـامانه، حداقل ۲ سـاعت قبل از زمان گشـایش پیشـنهادها، اصل تضمین را در پاکت «الف» گذاشته و به دبیر کمیسیون مناقصات سازمان امور اراضی کشور تحویل نمایند.

۲- مدت اعتبار پیشنهادها ۶۰ روز پس از تاریخ گشایش پیشنهادها می‌باشد.

۳- زمان انعقاد قرارداد حداکثر ۷ روز پس از اعلام برنده مناقصه می‌باشد.

۴- سایر اطلاعات و جزئیات در اسناد مناقصه، در سامانه بارگذاری خواهد شد.

شماره فراخوان (مناقصه): ۲۰۰۰۰۰۰۰۱۶۰۰۰۰۰۳

روزنامه مناقصه مزایده - ۳۳۲۶ - ۰۰/۰۶/۱۰

آگهی مناقصه

NAK World-Class Telecom Managed Services

شـرکت نقش اول کیفیت (ناک) در نظر دارد، نسـبت به برگـزاری مناقصه عام دو مرحله‌ای بر اساس شرایط زیر اقدام نماید.

موضوع مناقصه: خرید کف کاذب و اجرای خدمات نصب آن- مرکز مخابراتی

شماره مناقصه: ۰۲-۱۴۰۰۰۶۰۷

مهلت خرید اسناد شرکت در مناقصه:

ساعت ۱۷:۰۰ روز چهارشنبه مورخ **۱۷** شهریور ماه ۱۴۰۰

مهلت تحویل پیشنهادات:

ساعت ۱۷:۰۰ روز چهارشنبه مورخ **۲۴** شهریور ماه ۱۴۰۰

مبلغ تضمیـن شـرکت در مناقصـه: ۳,۷۰۰,۰۰۰,۰۰۰ ریال که می‌بایسـتی به‌صورت ضمانتنامه بانکی و یا وجه نقد معادل سـپرده جهت واریز به‌حساب شماره ۳۹۲۲۲۰۱۰۰۲۸۶۷۳۴۲۷۲۰۱ نزد پسـت‌بانک به نام شـرکت نقش اول کیفیت مطابق با اسناد مناقصه ارائه گردد.

- سایر موارد در اسناد مناقصه درج گردیده است.
- هزینه درج آگهی بر عهده برنده مناقصه خواهد بود.
- لذا داوطلبان شـرکت در مناقصه می‌توانند از تاریخ نشـر این آگهی با مراجعه به پورتال شـرکت نقش اول کیفیت به آدرس tenders.nak-mci.ir (در قسمت مناقصات) در صورت تمایل نسبت به شرکت در مناقصه اقدام نمایند.
- مناقصه‌گـران می‌تواننـد برای کسـب اطلاعات بیشـتر بـا شـماره تلفن‌های ۰۹۱۲۵۰۵۲۶۳۴ و ۸۱۷۱۷۸۰۶ (واحد زنجیره تأمین) تماس حاصل نمایند.

روزنامه مناقصه مزایده - ۳۳۲۶ - ۰۰/۰۶/۱۰

آگهی مناقصه

نوبت دوم — شماره ۱۴۰۰/۰۴/۱۹

مؤسسـه مکیـن قصـد دارد تأمیـن تجهیـزات ابـزار دقیـق شـامل level gauge, pressure gauge, pressure transmitter, differential pressure gauge, level transmitter, restriction orifice, temperature transmitter , flow element مـورد اسـتفاده در یکـی از پروژه‌های در دسـت اجرای خـود در جنـوب کشـور را از طریق مناقصه‌عمومی به پیشنهاد دهندگان صاحب صلاحیت واگذار نماید.

متقاضیان دارای تجربه و سـابقه مرتبط در این زمینه (مناقصه‌گران می‌بایسـت از لیسـت بلند وزارت نفت تأییدیه تأمین کنندگی یا سـاخت داشته باشـند) می‌توانند از تاریخ ۱۴۰۰/۰۶/۰۳ تا پایان وقـت اداری ۱۴۰۰/۰۶/۱۶ با در درسـت داشـتن معرفینامه رسـمی، اسـناد حقوقی شـرکت و رزومه (به صورت لوح فشـرده) و فیـش واریز به مبلـغ ۱,۵۰۰,۰۰۰ ریال به شـماره حساب ۵۱۵۱۷۱۸۰۴۷۰۰۷ بانک سـپه شعبه سـید خندان، کد ۳۵۹ به نام قرارگاه سازندگی خاتم‌الانبیاء (ص)- مؤسسه مکین جهت دریافت اسناد مناقصه به آدرس ذیل مراجعه فرمایند.

تهران، خیابان شـریعتی، خیابـان خواجه عبدالـه انصاری، خیابان تیسـفون، نبـش ایروان، پلاک ۷۵، واحد ۹

تلفن تماس جهت اخذ اطلاعات بیشتر ۲۲۸۷۳۵۰۵-۰۲۱ داخلی ۳۵۲ و ۳۵۷

- مهلت تحویل اسناد به مؤسسه مکین تا پایان وقت اداری روز یکشنبه مورخ ۱۴۰۰/۰۶/۲۱ در همان محل خرید اسناد می‌باشد.
- مؤسسه مکین در پذیرش و یا رد پیشنهادها مختار می‌باشد.
- هزینه آگهی‌ها به عهده برنده مناقصه می‌باشد.

روزنامه مناقصه مزایده - ۳۳۲۶ - ۰۰/۰۶/۱۰

آگهی فراخوان مناقصه عمومی

نوبت اول — یک مرحله‌ای — شماره ۱۴۰۰/۶۹

وزارت نیرو — شرکت توزیع نیروی برق استان همدان

شرکت توزیع نیروی برق استان همدان در نظر دارد تعداد ۱۲۰ دستگاه خودرو با راننده را از طریق مناقصه عمومی یک مرحله‌ای و از طریق فروش اسناد مناقصه به خدمت بگیرد. لذا از کلیه پیمانـکاران دارای مجوز از مراجـع ذیصلاح و واجدین شـرایط دعوت به عمل می‌آید طـی مدت ۵ روز از تاریخ انتشـار آگهی با مراجعه به سـامانه تـدارکات الکترونیکی دولت (ستاد) به نشـانی اینترنتی www.setadiran.ir، نسـبت به واریز مبلغ ۴۰۰,۰۰۰ ریال به‌حساب سپهر شـماره ۰۲۰۵۶۸۲۷۹۳۰۰۷ نزد بانک صادرات شعبه مهدیه همدان به نام شرکت توزیع نیروی برق استان همدان و خرید اسناد مناقصه اقدام نمایند.

ردیف	شرح	تعداد	شماره مناقصه	آخرین مهلت تحویل پاکات	تاریخ جلسه گشایش پاکات (الف و ب و ج)	مبلغ ضمانتنامه بانکی (ریال)	توضیحات
۱	خودرو ۲۴ ساعتی اتفاقات و عملیات (مزدا دو کابین، وانت خودرو کمک دار، نیسان وانت) ۲۴ ساعته	۳۱ دستگاه	۱۴۰۰/۶۹	۱۴۰۰/۰۶/۲۹ تا ساعت ۱۲:۰۰	۱۴۰۰/۰۶/۳۰ ساعت ۱۰:۰۰	۳,۳۲۳,۶۵۳,۰۰۰	سایر اطلاعات و جزئیات در اسناد مناقصه مندرج است
۲	خودرو اکیپ تعمیرات و بهره‌برداری (مزدا دو کابین، پیکان وانت، نیسان وانت) ۸ ساعته	۳۴ دستگاه					
۳	خودرو اداری (پراید، پژو، سمند) ۸ ساعته	۵۱ دستگاه					
۴	سرویس ایاب و ذهاب کارکنان (مینی‌بوس) ماهیانه	۴ دستگاه					

توضیحات:

۱- به پیشنهادات فاقد امضاء مشروط، مخدوش و پیشنهاداتی که بعد از انقضاء مدت فراخوان و خارج از سامانه ستاد واصل شود مطلقاً ترتیب اثر داده نخواهد شد.

۲- به پیشنهادات فاقد ضمانتنامه بانکی معتبر، ضمانتنامه مخدوش کمتر از مبلغ مقرر، چک شخصی و شرکتی و نظایر آن ترتیب اثر داده نخواهد شد.

۳- اسناد در سایت ذیل قابل دسترس می‌باشد، لذا جهت کسب اطلاعات بیشتر با تلفن ۳۸۲۷۴۶۳۲-۰۸۱ تماس حاصل فرمایید.

نشانی سایت سامانه تدارکات الکترونیکی دولت (ستاد) www.setadiran.ir

در صورت عدم ثبت‌نام و عضویت مناقصه‌گران در سـامانه سـتاد، ضروری اسـت مراحل ثبت‌نام و عضویت در سـامانه مذکور انجام و نسـبت به دریافت گواهـی امضا الکترونیک از دفاتر منتخب اسناد رسمی اقدام گردد. بدیهی است در صورت عدم اخذ گواهی امضا الکترونیک، امکان ورود به سامانه ستاد و شرکت در مناقصه فوق وجود نخواهد داشت.

روابط عمومی شرکت توزیع نیروی برق استان همدان

روزنامه مناقصه مزایده - ۳۳۲۶ - ۰۰/۰۶/۱۰

آگهی مناقصه عمومی شماره دو

نوبت دوم — مرحله اول

مدیریت خرید و پیمان آماد و پشتیبانی منطقه شمال غرب نزاجا (مراغه) در نظر دارد اقلام مشروحه ذیل را از طریق مناقصه خریداری نماید.

الف)

ردیف	شرح جنس	مقدار/تعداد	واحد	سپرده شرکت در مناقصه (ریال)	محل تحویل	مدت‌زمان تحویل
۱	حلواشکری	۱۶۰۰۰	کیلوگرم	۶۷۲,۰۰۰,۰۰۰	درب انبار پادگان مراغه	شش ماه
۲	ماکارونی	۳۸۵۰۰	کیلوگرم	۱۷۳,۲۵۰,۰۰۰	درب انبار پادگان مراغه	شش ماه
۳	عدس	۵۰۰۰۰	کیلوگرم	۷۰۰,۰۰۰,۰۰۰	درب انبار پادگان مراغه	شش ماه
۴	لوبیاچیتی	۳۰۰۰۰	کیلوگرم	۳۶۰,۰۰۰,۰۰۰	درب انبار پادگان مراغه	شش ماه
۵	لپه	۱۹۰۰۰	کیلوگرم	۲۳۷,۵۰۰,۰۰۰	درب انبار پادگان مراغه	شش ماه
۶	تاید ۵۰۰ گرمی	۴۸۰۰۰	عدد	۱۲۹,۶۰۰,۰۰۰	درب انبار پادگان مراغه	یک سال
۷	سیب‌زمینی	۶۷۰۰۰	کیلوگرم	۲۲۲,۷۵۰,۰۰۰	درب انبار پادگان مستقر در شهرهای ارومیه، قوشچی، سلماس، پیرانشهر، سقز و مهاباد	شش ماه
	پیاز	۲۴۰۰۰				

ب)

۱) تاریخ توزیع مدارک مناقصه: از تاریخ چاپ آگهی تا ۱۴۰۰/۰۶/۲۲ و دریافت مدارک یک روز قبل از برگزاری مناقصه از ساعت ۰۸:۰۰ الی ۱۳:۰۰ درب دژبانی فرماندهی آماد و پشتیبانی منطقه شمال غرب (مراغه) بوده و تاریخ برگزاری مناقصه ۱۴۰۰/۰۶/۲۳ می‌باشد.

۲) محل توزیع مدارک مناقصه: مدیریت خرید و پیمان فرماندهی آماد و پشتیبانی منطقه شمال غرب (مراغه)

۳) ساعت و محل برگزاری مناقصه: ساعت ۱۱:۰۰ صبح در فرماندهی آماد و پشتیبانی منطقه شمال غرب (مراغه)

۴) ده درصد مبلغ مورد معامله به‌صورت ضمانتنامه بانکی یا ضمانتنامه صادره از مؤسسـات مالی و اعتباری غیر بانکی دارای مجوز از بانک مرکزی و یا واریز به‌صورت وجه نقد به‌حسـاب ۵۱۵۱۵۷۰۴۲۴۰۰۴ جاری طلائی دارایی ف آماد و پشتیبانی منطقه شمال غرب نزد بانک سپه از سوی برنده مناقصه جهت تضمین حسن اجرای تعهدات خواهد بود.

۵) هزینه تحویل مدارک و برگ شـرایط و مشـخصات مبلغ ۵۰ هزار تومان و چنانچه شـرکت‌کننده خواهان ارسـال پسـتی برگ شـرایط باشـد مبلغ ۸۰ هـزار تومان خواهد بود که بایسـتی به شماره‌حسـاب ۵۱۵۱۵۷۰۴۸۳۰۰۶ به نام پادگان پشتیبانی شمال غرب نزاجا واریز و فیش مربوطه به مدیریت خرید و پیمان تحویل گردد.

۶) هزینه چاپ هر دو نوبت آگهی به عهده برنده مناقصه می‌باشد.

۷) شرکت در مناقصه و ارائه قیمت پیشنهادی به‌منزله قبول تمام شرایط مناقصه‌گزار می‌باشد.

۸) دستگاه مناقصه‌گزار در رد یا قبول یک یا کلیه پیشنهادات مختار می‌باشد.

۹) مناقصات بالا ردیف‌های ۱ و ۲ دو مرحله‌ای (بازدید از کارخانه قبل از گشایش پاکت قیمت) بوده و ردیف ۷ شامل تعدیل نرخ ابتدای هر سه ماه مصوب مجلس محترم شورای اسلامی می‌باشد.

فکس: ۳۷۴۵۰۳۸۸-۰۴۱

فرماندهی آماد و پشتیبانی منطقه شمال غرب نزاجا

روزنامه مناقصه مزایده - ۳۳۲۶ - ۰۰/۰۶/۱۰

خرید و فروش سیمان خارج از بورس کالا ممنوع شد

معاون امور معادن و صنایع‌معدنی وزارت صمت، در ابلاغیه‌ای، هرگونه خرید و عرضه سیمان خارج از بورس کالا را ممنوع اعلام کرد. به گزارش مناقصه‌مزایده، اسدا... کشاورز؛ معاون امور معدنی و صنایع‌معدنی وزارت صمت، در نامه‌ای به رؤسای سازمان‌های صمت ۴۱ استان این ممنوعیت را ابلاغ کرد. در این بخشنامه به واحدهای تولیدکننده سیمان، واحدهای تولیدی سیمان‌بر، مجریان پروژه‌های ملی و عمرانی، عاملین فروش سیمان، شرکت‌های تعاونی مصالح فروشان و اشخاص حقیقی و حقوقی دارای پروانه مجاز ساختمانی دو هفته مهلت داده شده تا در بورس کالا ثبت‌نام و نسبت به دریافت کدبورسی جهت خرید سیمان از بورس کالا اقدام کنند.

متن کامل بخشنامه به این شرح است:

در این بخشنامه آمده است: با عنایت به تصمیمات متخذه جهت عرضه سیمان در بورس کالا و ممنوعیت هرگونه خرید و عرضه خارج از بورس کالا، دستور فرمایید موارد ذیل درخصوص ثبت‌نام و مهلت اخذ کدبورسی مورد توجه و اقدام لازم قرار گرفته و گزارش اقدامات انجام شده و نتایج حاصله در پایان دو هفته به این معاونت ارسال گردد. کلیه واحدهای تولیدکننده سیمان که تاکنون موفق به اخذ کدبورسی نشده‌اند، می‌بایست ظرف مدت دو هفته از تاریخ ابلاغ این نامه، در بورس کالا ثبت‌نام و نسبت به عرضه محصولات خود در بورس کالا اقدام کنند. کلیه واحدهای تولیدی سیمان‌بر دارای پروانه معتبر بهره‌برداری از مراجع ذی‌ربط که از سیمان به‌عنوان مواد اولیه استفاده می‌کنند از جمله شرکت‌های بتن‌ساز، موزائیک‌ساز با توجه به ظرفیت پروانه و سیمان مورد نیاز با اخذ معرفی‌نامه از سازمان صمت استان‌ها به بورس کالا مراجعه و ظرف مدت دو هفته از تاریخ ابلاغ این نامه در بورس کالا ثبت‌نام و نسبت به دریافت کدبورسی اقدام کنند. کلیه خریداران مجاز پروژه‌های ملی، عمرانی با اخذ معرفی نامه رسمی از معاون عمرانی استان‌ها و انبوه‌سازان با اخذ معرفی‌نامه از ادارات کل مسکن و شهرسازی محل اجرای پروژه می‌بایست ظرف مدت دو هفته از تاریخ ابلاغ این نامه در بورس کالا ثبت‌نام و نسبت به اخذ کد بورسی اقدام کنند. کلیه خریداران مجاز برای مصارف عمومی و مردمی شامل: عاملین فروش سیمان (که مالک یک واحد صنفی دارای جواز معتبر مصالح فروشی در منطقه‌ای مشخص با دفتر و انبار مناسب می‌باشند و برای عرضه سیمان با رعایت ضوابط اعلام شده از سوی کارخانه فعالیت می‌کنند)، شرکت‌های تعاونی مصالح فروشان که از فعالیت هماهنگ و منسجم چندین عامل دارای پروانه تشکیل شده‌اند، اشخاص حقیقی و حقوقی دارای پرواز مجاز ساختمانی با تعیین میزان سیمان مورد نیاز و متناسب با پیشرفت پروژه، می‌بایست ظرف مدت دو هفته از تاریخ ابلاغ، در بورس کالا ثبت‌نام و نسبت به خرید از بورس کالا اقدام کنند.

استفاده از آب‌های ژرف و شیرین کردن آب دریا راهکارهای نجات ایران از خشکسالی

گروه زمین و معدن | مناقصه مزایده |

مدیر طرح توسعه نوآوری‌ها و فناوری‌های حوزه زمین‌شناسی، معدن و صنایع‌معدنی، با بیان اینکه چالش کم‌آبی با روش‌های فناورانه و مدیریت صحیح منابع حل شدنی است، استفاده از آب‌های ژرف و شیرین کردن آب دریا را دو راه برای نجات ایران از خشکسالی دانست. کامبیز مهدی‌زاده؛ افزود: در کوتاه‌مدت تنها دو راه ممکن است، نخستین راه شیرین کردن آب دریا و انتقال آب به مناطقی است که با مشکل کم‌آبی مواجه هستند. دومین راهکار استفاده از ظرفیت آب‌های ژرف است. وی افزود: علت اینکه گفته می‌شود تنها راه، بدین معنی نیست که مدیریت منابع آب را فراموش کنیم، چاه جدید حفر کنیم و همچنان بر کشاورزی سنتی تکیه کنیم، بلکه باید الگوهای جدیدی را در رأس برنامه‌های خود قرار دهیم. مهدی‌زاده؛ گفت: در دهه‌های اخیر حفر بی‌رویه چاه‌ها و احداث کارخانه‌های ذوب‌آهن و صنایعی که به مصرف آب زیاد نیازمند هستند، بدون انجام مطالعات زمین‌شناسی و زیست‌محیطی مشکلات آبی زیادی را برای کشور ایجاد کرده است. به گفته مشاور معاون علمی و فناوری رئیس‌جمهوری، صنایع بایستی در مناطق نزدیک به آب ایجاد شوند، نه در استان‌هایی که دست به گریبان مشکل کم‌آبی هستند. مهدی‌زاده؛ با بیان این‌که آگاه‌سازی جامعه و توجه به فرهنگ‌سازی در حوزه آب باید مورد توجه جدی قرار بگیرد، ادامه داد: عدم فرهنگ‌سازی، حذف برنامه‌های آموزشی و سرگرمی در حوزه آب و محیط‌زیست و عدم ترویج، الگوی صحیح مصرف، فراموش شده است. مشاور معاون علمی و فناوری رئیس‌جمهوری، با تأکید بر این‌که ضمن تعریف صحیح مسأله‌ها می‌باید زبان مشترک میان وزارتخانه‌ها ایجاد کرد، افزود: آب همیشه می‌تواند عنصر مناقشه در آینده نه‌چندان دور یا ابزار و سلاحی برای تهدید کشور باشد. خشکسالی می‌تواند بحران اجتماعی در کشور ایجاد کند. خشک شدن و کم‌آبی دریاچه‌ها و تالاب‌های ایران عمدتاً محصول اثر انسانی است. وی با تأکید بر اینکه با استفاده از فناوری می‌توان ضمن حل مشکل کم‌آبی، کشاورزی را توسعه بخشید، ادامه داد: خشکسالی و تغییر اقلیم به یک معنا نبوده و خشکسالی لزوماً محصول تغییر اقلیم نیست، این نوع نگاه که این دو را یکی فرض کنیم، نشان‌دهنده عدم توجه به مبانی علمی است. کشور در وضعیت خشکسالی است. اما این بدین معنی نیست که کشاورزی نکنیم، باید کشاورزان را توانمند کرد، آن هم با ابزار فناوری و نوآوری. مشاور معاون علمی و فناوری رئیس‌جمهوری، با بیان این‌که آب‌های ژرف می‌توانند امید ژرف کشور برای حل معضل کم‌آبی باشند، اظهار کرد: چند سالی است که معاونت علمی و فناوری ریاست‌جمهوری پیش‌قراول توجه به این حوزه بکر در کشور شده و با اقتدار و باور به کار خود ادامه می‌دهد. مهدی‌زاده؛ ادامه داد: براساس نتایج حاصل از مطالعات زمین‌شناسی و ژئوفیزیکی و تفسیر داده‌های به‌دست آمده، اولین نقطه برای حفر چاه دسترسی به آب ژرف در دشت سیستان انتخاب شد، آن هم در مکانی که اطلاعات زمین‌شناسی زیادی درباره آن وجود نداشت. وی با اشاره به حفر چاه اکتشافی سیستان(۱) با ژرفای ۳۰۰۰ متر و خروج آب با فشار زیاد و دمای ۸۷ درجه سانتی‌گراد، عنوان کرد: نخستین گام موفق در مطالعات نوین آب ژرف در کشور، توسط این معاونت برداشته شد. در دومین گام، در اواخر سال ۱۳۹۸ چاه سیستان(۲) حفر شد که نتایج حاصل از آن چشم‌انداز امیدوارکننده‌ای برای منطقه ترسیم کرد. آب‌های ژرف در لایه‌های سنگی عمیق قرار دارند. آب حاصل از ذوب برف‌ها در قله کوه‌ها که عمدتاً در فواصل خیلی زیاد از مخازن این آب‌ها واقع شده‌اند، با حجم زیاد و سرعت کم از طریق شکستگی‌ها به درون زمین نفوذ کرده و به مخازن آب ژرف می‌رسند. مدیر طرح توسعه فناوری‌ها و نوآوری‌های زمین‌شناسی با اشاره به حجم بسیار زیاد و کیفیت مناسب آب در مخازن آب ژرف، گفت: این مخزن‌ها از اهمیت بسیار زیادی برخوردار بوده و در برخی از کشورها مورد بهره‌برداری قرار گرفته‌اند. به‌عنوان نمونه یکی از بزرگ‌ترین منابع آب ژرف در استرالیا وجود دارد که بخش اعظم آب مورد نیاز این کشور را تأمین می‌کند. زمین‌شناسان استرالیا این منبع آب ژرف را که گستره آن حدود یک چهارم مساحت استرالیا را در بر گرفته و در منطقه‌ای مابین کیپ‌یورک در شمال شرقی استالیا، دابو در جنوب شرق و کوبرپدی در بخش مرکزی استرالیا قرار دارد، شناسایی کرده‌اند. به گفته مهدی‌زاده؛ در این منطقه، عمیق‌ترین و بزرگ‌ترین حوضه آرتزین جهان به وسعت یک میلیون و هفتصد هزار کیلومترمربع قرار دارد. عمق این حوضه حدود ۳۰۰۰ متر بوده و دمای آب خروجی از آن بین ۳۰ تا ۱۰۰ درجه سانتیگراد تغییر می‌کند. دانشمندان حجم ذخیره این آبخوان را حدود ۶۴ هزار و ۹۰۰ میلیون مگا لیتر تخمین زده‌اند. امروزه آب‌های ژرف گب (GAB: Great Artesian Basin) منبع اصلی تأمین‌کننده آب شرب در استرالیا محسوب می‌شود. مشاور معاون علمی و فناوری رئیس‌جمهوری، لیبی را نمونه‌ای دیگر از کشورهای توسعه‌دهنده فناوری آب‌های ژرف دانست و گفت: این کشور یکی از کم‌بارش‌ترین و خشک‌ترین مناطق جهان است. حتی مکان‌هایی در آن وجود دارد که دهه‌های متوالی رنگ یک قطره باران را به خود ندیده‌اند. مهدی‌زاده؛ همچنین بیان کرد: در آگوست سال ۱۹۸۴ عملیات ساخت بزرگ‌ترین سیستم آب‌رسانی دنیا جهت انتقال آب ژرف کشف شده در بخش مرکزی لیبی آغاز شد. وی با بیان این مطلب ادامه داد: بیش از ۳۰ میلیارد دلار در این پروژه هزینه شده که مشکل کم‌آبی لیبی را حل کند. اما در جولای سال ۲۰۱۱ با سقوط قذافی، ناتو شبکه لوله‌های این رودخانه عظیم دست‌ساز بشر را بمباران کرد و با این حمله ۷۰ درصد جمعیتی که برای زندگی و کشاورزی به این آب وابسته بودند، از آن محروم شدند. مهدی‌زاده؛ ادامه داد: سفره آب زیرزمینی اوگالالا که به آبخوان دشت‌های مرتفع هم معروف است، یکی از مهم‌ترین منابع آب زیرزمینی و کم‌عمق آمریکا را تشکیل می‌دهد. وی افزود: گستره این آبخوان بزرگ بالغ بر ۴۵ میلیون هکتار بوده و در زیر بخش‌های وسیعی از هشت ایالت آمریکا از داکوتای جنوبی تا تگزاس قرار گرفته است. مشاور معاون علمی و فناوری رئیس‌جمهوری، با اشاره به وجود منابع عظیم آب ژرف در زیر کویر لوت براساس مطالعات طرح توسعه فناوری‌ها و نوآوری‌های زمین‌شناسی معاونت علمی و فناوری ریاست‌جمهوری گفت: می‌توان در آینده نه چندان دور از این منابع آبی عظیم ژرف بهره‌مند شد. این آب‌ها می‌توانند در بعضی نقاط شور و در بعضی نقاط قابل شرب بوده و منبع پایان‌ناپذیری از آب را در دل کویر فراهم کنند.

آگهی مزایده

اداره تصفیه امور ورشکستگی تهران

اداره تصفیه امور ورشکستگی تهران به قائم‌مقامی از تاجر ورشکسته آقای سید محمد حجازی در نظر دارد نسبت به فروش یک واحد آپارتمان مسکونی در استان مازندران، شهرستان بابلسر، خیابان پاسداران، خیابان گلچین سرا، ساختمان آرین، واحد ۵، طبقه ۳ در روز دوشنبه رأس ساعت ۱۱:۳۰ صبح در مورخ ۱۴۰۰/۰۷/۱۲ در محل اداره تصفیه امور ورشکستگی به نشانی: تهران، خیابان شهید بهشتی، خیابان پاکستان، کوچه چهارم، پلاک ۱۰ اقدام نماید.

الف: مشخصات ملک و محل آن

۱-شش‌دانگ یک باب واحد مسکونی به مساحت ۷۳/۹۰ مترمربع بانضمام بالکن غیر مسقف (تراس) به مساحت ۱/۶۹ مترمربع و انباری شماره ۵ به مساحت ۲/۱۹ مترمربع و پارکینگ شماره ۴ به مساحت ۱۰ مترمربع، دارای گواهی پایان کار، ساختمان با زیربنای ۸۱۳/۴۲ مترمربع و اسکلت بتنی سقف تیرچه و بلوک، فاقد آسانسور، نمای سنگ با شیشه

ب: شرایط شرکت در مزایده:

۱. فروش نقدی است و مبلغ پایه مزایده طبق نظریه کارشناس رسمی دادگستری مبلغ ۷,۲۵۰,۰۰۰,۰۰۰ ریال ارزیابی‌شده است. هزینه‌های مربوط به مورد مزایده (به‌جز مالیات نقل و انتقال و سایر دیون مورد مزایده که به عهده فروشنده است) به عهده طرفین است.

۲. پیشنهاددهندگان باید قبلاً ۵٪ قیمت پایه مزایده را به‌حساب جاری شماره ۰۱۰۸۰۷۳۳۹۰۰۰۴ ورشکستگان اداره تصفیه نزد بانک ملی ایران شعبه وزارت دادگستری کد ۵۷۷ واریز و یا معادل رقم فوق چک‌بانکی اخذ و ضمیمه پیشنهاد خود نمایند.

۳. پیشنهادات باید در پاکت لاک و مهرشده و با ذکر جمله مربوط به مزایده تاجر ورشکسته سید محمد حجازی مشخصات کامل و محل اقامت پیشنهاددهنده در روی پاکت تا ساعت ۱۰:۳۰ صبح روز دوشنبه مورخ ۱۴۰۰/۰۷/۱۲ به دبیرخانه اداره تصفیه امور ورشکستگی تهران به نشانی: تهران، خیابان شهید دکتر بهشتی، خیابان پاکستان، کوچه چهارم، پلاک ۱۰ تسلیم نمایند.

۴. پیشنهادات در ساعت ۱۱:۳۰ همان روز باز و قرائت خواهد شد و در همان جلسه مزایده حضوری به عمل خواهد آمد و برنده مزایده کسی است که بالاترین قیمت را پیشنهاد نماید. این اداره تصفیه در رد یا قبول یک یا کلیه پیشنهادات مختار است و به پیشنهادات مبهم، مشروط، فاقد سپرده و برخلاف شرایط این آگهی ترتیب اثر داده نخواهد شد.

۵. برنده مزایده باید ظرف مدت حداکثر یک ماه پس از جلسه مزایده بقیه ثمن معامله (قیمت پیشنهادی) را به‌حساب اداره تصفیه واریز و جهت تنظیم سند انتقال قطعی در دفترخانه اسناد رسمی تعیین‌شده از سوی اداره حاضر شود. (بدیهی است تحویل مورد مزایده پس از پرداخت ۱۰۰٪ قیمت پیشنهادی و حضور در دفترخانه میسر خواهد بود)

۶. چنانچه پرداخت بهاء در موعد مقرر انجام نگیرد یا آنکه برنده مزایده حاضر به اجراء تعهد خود نگردد علاوه بر جبران خسارات وارده از محل وجه تودیعی نسبت به فروش مورد مزایده از طریق مزایده مجدد اقدام خواهد شد و وجه سپرده به نفع هیأت بستانکاران و ورشکسته ضبط می‌گردد.

۷. مراجعه به ادارات مربوطه جهت انجام تشریفات انتقال سند اعم از شهرداری‌ها، اداره ثبت، مالیات و غیره به عهده خریدار می‌باشد.

نیلوفر کیوانی بروجنی - دادرس علی البدل مأمور به اداره تصفیه امور ورشکستگی تهران

روزنامه مناقصه مزایده - ۳۳۲۶ - ۰۰/۰۶/۱۰

آگهی مزایده

اداره تصفیه امور ورشکستگی تهران

اداره تصفیه امور ورشکستگی تهران به قائم‌مقامی از تاجر ورشکسته آقای سید محمد حجازی در نظر دارد نسبت به فروش یک واحد آپارتمان مسکونی در استان مازندران، شهرستان بابلسر، خیابان پاسداران، خیابان گلچین سرا، ساختمان آرین، واحد ۷، طبقه ۴ در روز یکشنبه رأس ساعت ۱۱:۳۰ صبح در مورخ ۱۴۰۰/۰۷/۱۱ در محل اداره تصفیه امور ورشکستگی به نشانی: تهران، خیابان شهید بهشتی، خیابان پاکستان، کوچه چهارم، پلاک ۱۰ اقدام نماید.

الف: مشخصات ملک و محل آن

۱-شش‌دانگ یک باب واحد مسکونی به مساحت ۷۳/۹۰ مترمربع بانضمام بالکن غیر مسقف (تراس) به مساحت ۱/۶۹ مترمربع و انباری شماره ۷ به مساحت ۲/۱۳ مترمربع و پارکینگ شماره ۶ به مساحت ۱۰ مترمربع، دارای گواهی پایان کار، ساختمان با زیربنای ۸۱۳/۴۲ مترمربع و اسکلت بتنی سقف تیرچه و بلوک، فاقد آسانسور

ب: شرایط شرکت در مزایده:

۱. فروش نقدی است و مبلغ پایه مزایده طبق نظریه کارشناس رسمی دادگستری مبلغ ۷,۴۰۰,۰۰۰,۰۰۰ ریال ارزیابی‌شده است. هزینه‌های مربوط به مورد مزایده (به‌جز مالیات نقل و انتقال و سایر دیون مورد مزایده که به عهده فروشنده است) به عهده طرفین است.

۲. پیشنهاددهندگان باید قبلاً ۵٪ قیمت پایه مزایده را به‌حساب جاری شماره ۰۱۰۸۰۷۳۳۹۰۰۰۴ ورشکستگان اداره تصفیه نزد بانک ملی ایران شعبه وزارت دادگستری کد ۵۷۷ واریز و یا معادل رقم فوق چک‌بانکی اخذ و ضمیمه پیشنهاد خود نمایند.

۳. پیشنهادات باید در پاکت لاک و مهرشده و با ذکر جمله مربوط به مزایده تاجر ورشکسته سید محمد حجازی مشخصات کامل و محل اقامت پیشنهاددهنده در روی پاکت تا ساعت ۱۰:۳۰ صبح روز یکشنبه مورخ ۱۴۰۰/۰۷/۱۱ به دبیرخانه اداره تصفیه امور ورشکستگی تهران به نشانی: تهران، خیابان شهید دکتر بهشتی، خیابان پاکستان، کوچه چهارم، پلاک ۱۰ تسلیم نمایند.

۴. پیشنهادات در ساعت ۱۱:۳۰ همان روز باز و قرائت خواهد شد و در همان جلسه مزایده حضوری به عمل خواهد آمد و برنده مزایده کسی است که بالاترین قیمت را پیشنهاد نماید. این اداره تصفیه در رد یا قبول یک یا کلیه پیشنهادات مختار است و به پیشنهادات مبهم، مشروط، فاقد سپرده و برخلاف شرایط این آگهی ترتیب اثر داده نخواهد شد.

۵. برنده مزایده باید ظرف مدت حداکثر یک ماه پس از جلسه مزایده بقیه ثمن معامله (قیمت پیشنهادی) را به‌حساب اداره تصفیه واریز و جهت تنظیم سند انتقال قطعی در دفترخانه اسناد رسمی تعیین‌شده از سوی اداره حاضر شود. (بدیهی است تحویل مورد مزایده پس از پرداخت ۱۰۰٪ قیمت پیشنهادی و حضور در دفترخانه میسر خواهد بود)

۶. چنانچه پرداخت بهاء در موعد مقرر انجام نگیرد یا آنکه برنده مزایده حاضر به اجراء تعهد خود نگردد علاوه بر جبران خسارات وارده از محل وجه تودیعی نسبت به فروش مورد مزایده از طریق مزایده مجدد اقدام خواهد شد و وجه سپرده به نفع هیأت بستانکاران و ورشکسته ضبط می‌گردد.

۷. مراجعه به ادارات مربوطه جهت انجام تشریفات انتقال سند اعم از شهرداری‌ها، اداره ثبت، مالیات و غیره به عهده خریدار می‌باشد.

نیلوفر کیوانی بروجنی - دادرس علی البدل مأمور به اداره تصفیه امور ورشکستگی تهران

روزنامه مناقصه مزایده - ۳۳۲۶ - ۰۰/۰۶/۱۰

نرخ ارز نزولی است

گروه بانک، بیمه، بورس | مناقصه مزایده

رئیس کل بانک‌مرکزی، گفت: انتشار اوراق ودیعه توسط بانک‌مرکزی و بازپرداخت در سررسید با نرخی حداکثر معادل نرخ تورم سالانه در شورای‌پول و اعتبار تصویب شده و امسال جایگزین اوراق مشارکت می‌شود. به گزارش مناقصه‌مزایده، اکبر کمیجانی؛ در همایش بانکداری اسلامی درباره عقود اسلامی، اظهار داشت: منابع جذب و تجهیز شده در بانک‌ها در قالب تسهیلات بانکی و با توجه به عقود اسلامی مورد توجه قرار می‌گیرد و به بهره‌برداری می‌رسند. عقود مبادله‌ای و مشارکتی را داریم و بنا به ماهیت این عقود، ماهیت کار اجازه می‌دهد در عقود مبادله‌ای نرخ سود توافق شده با نرخ ثابت باشد و در عقود مشارکتی سود و زیان شرکا مدنظر است. وی افزود: با اصلاح دستورالعمل‌ها و بخشنامه‌ها و شیوه‌نامه‌ها و رعایت سیاست‌های پولی و اعتباری، از زمانی که شورای فقهی مشورتی بود و شورای فقهی فعال شده از سال ۹۷، مورد مشورت قرار گرفتند و راهنمایی‌هایی را این شورا داشته و از سال ۹۷ در طی ۴۲ جلسه شورای فقهی، به مباحث مختلفی پرداخته شده است. کمیجانی؛ گفت: شیوه‌نامه‌هایی مورد اصلاح قرار گرفته و یا اینکه به تازگی مورد تصویب قرار گرفت و دستورالعمل مطالبات مؤسسات از مشکلات بین تسهیلات گیرندگان و مؤسسات اعتباری را مدنظر قرار می‌دهد و اجرای توصیه‌هایی که در این زمینه شده، در رفع مشکلات و یافتن راه‌حل‌ها و زدودن ابهامات نقش دارد. دستورالعمل اجرای عملیات بازار باز نیز در این بخش مورد توجه قرار گرفته است.

امنیت خاطر سیاست‌گذاران با فعالیت شورای فقهی

رئیس کل بانک‌مرکزی، فعالیت شورای فقهی را باعث امنیت خاطر سیاست‌گذاران دانست و افزود: در زمینه تحولات اقتصاد کلان شاهد این هستیم که طی سه سال گذشته ظالمانه‌ترین تحریم‌ها از طرف آمریکا و اروپا را داشتیم که شامل تحریم‌های نظام بانکی، بانک‌مرکزی، نفتی، تجارت خارجی ایران و... بوده و درآمدهای نفتی را به مقدار قابل‌ملاحظه‌ای کاهش داده است. وی درباره اقدامات اقتصاد کلان، گفت: ما در این حوزه در سه سال اخیر شاهد ظالمانه‌ترین تحریم‌های آمریکایی و اروپایی هستیم که مهم‌ترین آن‌ها تحریم‌های نفتی، تحریم‌های بانکی و بانک‌مرکزی و نیز تحریم‌های کشتیرانی است که فشار فراوانی به ما وارد کرد. رئیس کل بانک‌مرکزی، با بیان اینکه تحریم‌ها به کاهش درآمدهای نفتی منجر شد، گفت: اگرچه سیاست‌هایی از سوی دولت و مجلس برای مقابله با تحریم‌ها طراحی شد، اما از نیمه سال ۹۸ وارد رشد منفی اقتصادی شدیم و با شیوع ویروس کرونا در فصل چهارم همان سال رشد اقتصادی کشور منفی شد. کمیجانی؛ افزود: در سال ۹۹ توانستیم موفقیت‌های خوبی کسب کنیم به‌گونه‌ای که سال گذشته رشد اقتصادی با نفت ۳,۶ و بدون نفت ۲,۵ درصد بود که برای شرایط تحریم و کرونا قابل قبول است. ایران در حالی با تجربه ۹۹ وارد سال ۱۴۰۰ شد که براساس اعلام بانک جهانی، متوسط رشد اقتصادی دنیا در همان سال صرفاً به دلیل شیوع کرونا منفی ۳,۶ بود. ما بیش‌ترین آسیب را در بخش خدمات به دلیل کرونا مشاهده کردیم و بیش‌ترین فرصت شغلی را در این بخش از دست دادیم. وی با اظهار امیدواری نسبت به توانایی دولت سیزدهم برای ایجاد تحول بزرگ در بخش واقعی اقتصاد، گفت: امیدواریم دولت جدید بتواند فرصت‌های شغلی جدیدی ایجاد کند.

شرایط تورمی باعث کُند شدن روند انتشار اوراق شده است

رئیس کل بانک‌مرکزی، در توضیحات بخش بازار باز و فعالیت‌های این بانک در سال گذشته، گفت: این فعالیت‌ها سیاست نوینی در اقتصاد ایران برای مدیریت نقدینگی ایجاد کرد؛ بهبود ترازنامه بانک‌ها در دستور کار است. سال گذشته نیز بهبود تراز بانک‌ها و جلوگیری از انباشت دارایی‌های موهومی بانک‌ها را به جد پیگیری کردیم که براساس آن می‌بایست بانک‌ها حداقل سه درصد از سپرده‌های مالی را به صورت اوراق مالی اسلامی نگهداری کنند که در زمان کمبود نقدینگی یا تجهیز منابع نه صرفاً به شکل تسهیلات، از آن استفاده کنند. کمیجانی؛ ادامه داد: با اجرای این بازار، این فرصت ایجاد شد تا بانک‌مرکزی با راه‌اندازی عملیات حراج، بیش از ۱۲۶ هزار میلیارد تومان اوراق مالی اسلامی به فروش برساند که ۵۱ درصد آن را بانک‌ها و ۴۹ درصد را اشخاص حقیقی و حقوقی مالی خریداری کرده‌اند. وی تأکید کرد: اگر این کار سال گذشته انجام نمی‌شد، بخش زیادی از این منابع می‌توانست سبب رشد پایه پولی و رشد نقدینگی شده که آثار تورمی ایجاد می‌کرد. رئیس کل بانک‌مرکزی، افزود: در سال‌جاری هم موضوع عملیات بین بانکی و بازار باز را پیگیری می‌کنیم اما نسبت به سال گذشته روند آن کُندتر است. تاکنون ۱۶ هزار و ۵۰۰ میلیارد تومان به فروش رفته که علت کُندی این روند نسبت به سال گذشته، وجود شرایط تورمی در اقتصاد کشور و همچنین پایین بودن نرخ خرید این اوراق است. کمیجانی؛ دیگر دلیل کاهش تبادلات اوراق مالی اسلامی در بازار بین بانکی را بلندمدت بودن سررسیدهای این اوراق که دو تا چهار ساله است، عنوان و اظهار کرد: این موضوع در کنار پایین بودن نرخ اوراق سبب شده تا جذابیت آن کاهش یابد. به‌زودی با وزیر اقتصاد جلسه‌ای برای بررسی این موضوع برگزار می‌کنیم و تصمیمات مقتضی برای برداشته شدن موانع بر سر راه فروش اوراق مالی اسلامی برداشته خواهد شد که کمک بزرگی برای رفع کسری بودجه دولت در سال‌جاری است. وی عمده تأمین مالی کسری بودجه در سال‌های گذشته و همچنین امسال را استفاده از سه درصد تنخواه‌گردان بانک‌مرکزی دانست و گفت: در برخی سال‌ها علاوه بر این سه درصد، از تأمین مالی از محل حوادث غیرمترقبه نیز استفاده کردیم اما سال‌جاری سه درصد تنخواه‌گردان را به چهار درصد افزایش دادیم. در مجموع در سال‌جاری ۵۸ هزار میلیارد تومان تنخواه‌گردان به دولت دادیم که بخشی از آن برای خرید تضمینی گندم بود و باعث رشد پایه پولی شد. رئیس کل بانک‌مرکزی تأکید کرد: بنابراین بهترین راه برای جذب منابع بانک‌ها، خرید اوراق مالی است تا به جای تزریق منابع به سیستم و تشدید نقدینگی، این منابع جذب بانک‌مرکزی شود. کمیجانی؛ افزود: در تیرماه سال‌جاری رشد پولی ۴۲ درصد و رشد نقدینگی ۳۹ درصد از مدت مشابه سال گذشته، بیشتر چرا که سال گذشته خرید اوراق از بانک‌ها به کاهش نقدینگی منجر شده بود اما بانک‌مرکزی به این موضوع اشراف دارد و نسبت به آن ناآگاه نیست.

رشد ۶۳ درصدی پرداخت تسهیلات بانکی در سال ۹۹

وی درباره سیاست‌های اعتباری بانک‌مرکزی که جایگاه ارزشمندی در اقتصاد دارد، گفت: سال گذشته بانک‌ها حدود ۹۰۰ هزار میلیارد تومان تسهیلات داده‌اند که نسبت به سال قبل از آن ۶۳ درصد رشد داشت. با این حال در چهار ماهه نخست امسال، بانک‌ها ۷۰۱ هزار میلیارد تومان تسهیلات پرداخت کرده‌اند که نسبت به مدت مشابه سال گذشته رشد ۵۱ درصدی را نشان می‌دهد. رئیس کل بانک‌مرکزی درباره وام ازدواج گفت: در چهار ماهه نخست امسال ۳۴ هزار و ۵۰۰ میلیارد تومان وام ازدواج برای ۴۰۰ هزار نفر پرداخت شد درحالی‌که در کل سال ۹۹ حدود ۴۳ هزار میلیارد تومان وام ازدواج به ۸۲۵ هزار نفر پرداخت شده بود؛ علت آن نیز افزایش سقف وام ازدواج به ۷۰ و ۱۰۰ میلیون تومان در سال‌جاری است که تکلیف بزرگی بر دوش شبکه بانکی بود. کمیجانی؛ ادامه داد: سال گذشته تسهیلاتی نیز به SMEها، شرکت‌های دانش‌بنیان و خرید تضمینی گندم پرداخت شد.

قانون جدید چک اعتبار را به چک برگرداند

وی با تأکید بر اینکه با اجرای قانون جدید چک، سوءاستفاده‌هایی که در گذشته از چک می‌شد، با استفاده از سامانه صیاد اندک شده است، گفت: در سامانه صیاد، صادرکننده چک و گیرنده آن موظف به ثبت اطلاعات خود هستند و صحت‌سنجی به صورت آنلاین انجام می‌شود. رئیس کل بانک‌مرکزی، ادامه داد: بررسی نسبت چک‌های برگشتی و همچنین چک‌های وصولی به مبادله‌ای نشان می‌دهد که سوءاستفاده‌ها به شدت کاهش یافته است. کمیجانی؛ افزود: از زمان اجرای سامانه‌ای شدن صدور چک تاکنون در مقایسه با سال‌های ۹۵ و ۹۶ نسبت چک‌های برگشتی به مبادله‌ای از ۱۵ به ۹ درصد و ارزش چک‌های وصولی به مبادله‌ای از ۲۲ به ۱۱ درصد کاهش یافته است.

۳ اقدام اصلی بانک‌مرکزی برای کنترل بازار ارز

وی تصریح کرد: در طی سال‌های اخیر تحریم‌های بانکی و نفتی، درآمدهای ارزی را به شدت کاهش داده درحالی‌که براساس قانون‌های پنجم و ششم توسعه، نظام ارزی باید نظام شناور می‌شد، به دلیل تحریم‌ها این روند متوقف ماند. رئیس کل بانک‌مرکزی، ادامه داد: برای مدیریت این وضعیت چند اقدام انجام داده‌ایم یکی راه‌اندازی بازار متشکل ارزی بود که در آن بانک‌ها و صرافی‌های مجاز اقدام به خرید اسکناس به صورت کلان و همچنین خرده‌فروشی می‌کنند که نیاز به اسکناس هم در سطح کلان و هم برای سفرهای خارجی و تأمین مخارج درمان بیماران اعزام به خارج کفایت می‌کند. کمیجانی؛ افزود: کار دیگری که انجام دادیم، راه‌اندازی سامانه نیما بود که نظام یکپارچه‌سازی معاملات ارزی لقب گرفت و در آن نرخ ارز براساس عرضه و تقاضا تعیین می‌شود. ارز موجود در این سامانه نیز از محل ارز برگشت از صادرات غیرنفتی است که تبادلات به شکل تسویه بدهی‌های ارزی، حواله‌ای و اسکناس ارز صورت می‌گیرد. وی خاطرنشان کرد: سومین اقدام نیز تأمین ارز ۴۲۰۰ تومانی برای خرید کالاهای اساسی است که از محل درآمدهای نفتی انجام می‌شود؛ این وظیفه در سال‌جاری نیز انجام شده که با توجه به افزایش درآمدهای نفتی و فروش میعانات گازی و بهبود تبادلات ارزی ما با برخی کشورها، شاهد تأمین این ارز در چهار ماهه نخست امسال نسبت به مدت مشابه سال گذشته هستیم و ارز تأمین شده به وزارتخانه‌های صمت و کشاورزی واگذار شده و در حال نزدیک شدن به سقف هشت میلیارد دلار است. رئیس کل بانک‌مرکزی، درباره تأمین ارز واکسن کرونا، گفت: این وظیفه به بانک‌مرکزی محول شد. سال گذشته مشکلاتی داشتیم اما سال‌جاری همه مشکلات تأمین ارز خرید واکسن کرونا برطرف شده و هیچ مشکلی برای تأمین ارز خرید واکسن کرونا نداریم. وی ادامه داد: به‌زودی شاهد آرامش در بازار ارز خواهیم بود اگرچه در روزهای گذشته تلاطماتی در این بازار بود.

برگشت شاخص بورس به کانال یک میلیون و ۴۰۰ هزار واحد!

شاخص کل در بازار بورس دیروز(سه‌شنبه) ۲۷ هزار و ۸۱۰ واحد کاهش داشت که در نهایت شاخص در کانال یک میلیون و ۴۹۶ هزار واحدی به افت خود ادامه داد. به گزارش ایرنا، در معاملات این روز بیش از ۱۴ میلیارد و ۲۲۷ میلیون سهم، حق تقدم و اوراق بهادار به ارزش ۱۲۰ هزار و ۷۵۱ میلیارد ریال دادوستد شد. همچنین شاخص کل (هم‌وزن) با هفت هزار و ۴۶۶ واحد کاهش به ۴۴۶ هزار و ۸۹۲ واحد و شاخص قیمت (هم‌وزن) با چهار هزار و ۷۱۱ واحد افت به ۲۸۱ هزار و ۹۹۱ واحد رسید. شاخص بازار اول ۲۰ هزار و ۹۹۷ واحد و شاخص بازار دوم ۵۴ هزار و ۷۱ واحد کاهش داشتند. گروه فرآورده نفتی هم در معاملات این روز صدرنشین برترین گروه‌های صنعت شد و در این گروه یک میلیارد و ۹۱۱ هزار برگه سهم به ارزش ۱۵ هزار و ۱۵۳ میلیارد ریال دادوستد شد. شاخص فرابورس نیز بیش از ۱۵۱ واحد کاهش داشت و بر روی کانال ۲۱ هزار و ۹۶۰ واحد ثابت ماند. همچنین در این بازار پنج میلیارد و ۲۴۸ میلیون برگه سهم به ارزش ۷۰ هزار و ۷۱۸ میلیارد ریال دادوستد شد. نماد فولاد هرمزگان جنوب (هرمز)، صنعتی مینو (غصینو)، بیمه پاسارگاد (بپاس)، سهامی ذوب‌آهن اصفهان (ذوب)، پالایش نفت لاوان (شاوان)، فرابورس ایران (فرابورس)، گروه سرمایه‌گذاری میراث فرهنگی (سمگا)، توزیع دارو پخش (دتوزیع) و سنگ‌آهن گهرزمین (کگهر) تأثیر مثبت بر شاخص فرابورس داشتند. شرکت سرمایه‌گذاری مالی سپهر صادرات (وسپهر)، پتروشیمی تندگویان (شگویا)، سرمایه‌گذاری صباتأمین (صبا)، پلیمر آریاساسول (آریا)، پتروشیمی مارون (مارون) و پتروشیمی زاگرس (زاگرس) با تأثیر منفی بر شاخص فرابورس همراه بودند.

اعلام نتیجه مزایده زمین و مستحدثات کارخانه یک شرکت بورسی

شرکت فرابورسی از نتیجه برگزاری مزایده فروش زمین و مستحدثات کارخانه واقع در تهران با مبلغ توافقی ۳۳۰ میلیارد تومانی به یک شرکت مهندسی خبر داد. به گزارش پایگاه خبری بورس‌پرس، شرکت ویتانا از فروش زمین و مستحدثات کارخانه واقع در تهران با مبلغ توافقی ۳۳۰ میلیارد تومانی به یک شرکت مهندسی خبر داد و با توقف نماد، آماده بازگشت به تابلو معاملات در آخرین روز کاری هفته شد. براین اساس، «غویتا» اعلام کرد: حسب آگهی مزایده که دوم شهریور برای فروش زمین و مستحدثات کارخانه تهران به چاپ رسید و بازگشایی پاکات ششم شهریور انجام گرفت، شرکت مهندسی برسامکو به عنوان برنده مزایده اعلام شد. مبلغ مورد توافق ۳۳۰ میلیارد تومان و نحوه تسویه به‌صورت نقدی خواهد بود که ۵۰۰ میلیون تومان به عنوان سپرده دریافت شده است. خالص ارزش دفتری دارایی انتقالی ۵۹ میلیارد تومان اعلام شده است.

آب، امانت نسل‌های آینده است.

تجدید مناقصه عمومی همزمان با ارزیابی کیفی ۲۷/۴۰۰

یک مرحله‌ای | نوبت دوم

شرکت آب و فاضلاب منطقه ۳ شهرتهران

شرکت آب و فاضلاب منطقه ۳ شهر تهران در نظر دارد مناقصه عمومی یک مرحله‌ای همزمان با ارزیابی کیفی با موضوع وصول مطالبات معوقه آب بهاء و اقساط حقوق انشعابات آب و فاضلاب، پیمایش میدانی به تعداد ۴۰,۰۰۰ اشتراک و تصحیح قرارداد و رفع مغایرت‌های انشعابات آب و فاضلاب، شناسایی و جمع‌آوری انشعابات متخلف و غیرمجاز در محدوده تحت پوشش شرکت آب و فاضلاب منطقه ۳ شهر تهران – ناحیه سه را به شماره ۲۰۰۰۰۹۳۷۶۳۰۰۰۰۲۷ از طریق سامانه تدارکات الکترونیکی دولت برگزار نماید.

کلیه مراحل برگزاری مناقصه از دریافت اسناد مناقصه تا ارائه پیشنهاد مناقصه‌گران و گشایش پاکت‌ها از طریق درگاه سامانه تدارکات الکترونیکی دولت (ستاد) به آدرس: www.setadiran.ir انجام خواهد شد و لازم است مناقصه‌گران در صورت عدم عضویت قبلی، مراحل ثبت‌نام در سایت مذکور و دریافت گواهی امضای الکترونیکی را جهت شرکت در مناقصه محقق سازند.

۱- مهلت دریافت اسناد مناقصه: متقاضیان جهت دریافت اسناد ارزیابی کیفی و اسناد مناقصه می‌توانند از روز چهارشنبه مورخ ۱۴۰۰/۰۶/۱۰ تا پایان وقت اداری روز سه‌شنبه مورخ ۱۴۰۰/۰۶/۱۶ از طریق سامانه تدارکات الکترونیکی دولت به آدرس: www.setadiran.ir اقدام نمایند.

۲- مبلغ برآورد و مدت اجرای کار: ۱۴,۷۵۹,۸۹۴,۳۹۶ ریال و به مدت ۱۲ (دوازده) ماه شمسی.

۳- محل اعتبار: از محل اعتبارات جاری شرکت.

۴- مبلغ و نوع سپرده شرکت در مناقصه: پیشنهاددهنده مکلف است مبلغ ۵۷۲,۷۹۶,۰۰۰ (پانصد و هفتاد و دو میلیون و هفتصد و نود و شش هزار) ریال را به‌صورت چک‌بانکی تضمینی، ضمانتنامه بانکی یا واریز نقدی به حساب شماره ۳-۴۰۴۱۰۹-۴۰-۸۸۴ نزد بانک سامان شعبه کوی نصر به نام شرکت آب و فاضلاب منطقه ۳ شهر تهران و یا مطالبات قطعی و تأیید و بلوکه‌شده نزد این شرکت به‌عنوان سپرده شرکت در مناقصه دریافت و تصویر آن را در سامانه تدارکات الکترونیکی دولت در پاکت (الف) بارگذاری و ثبت نماید و اصل آن را تا پایان وقت اداری روز چهارشنبه مورخ ۱۴۰۰/۰۶/۳۱ به دفتر قراردادها و امور بازرگانی این شرکت تسلیم نماید.

۵- مهلت ارائه پیشنهادها: شرکت‌کننده در مناقصه می‌بایست کلیه مدارک مربوط به اسناد ارزیابی کیفی و پاکات (الف، ب، ج) را حداکثر تا پایان وقت اداری روز چهارشنبه مورخ ۱۴۰۰/۰۶/۳۱ در سامانه تدارکات الکترونیکی دولت به آدرس: www.setadiran.ir بارگذاری و ثبت نماید.

۶- زمان گشایش پیشنهادها: ساعت ۱۲:۰۰ روز یکشنبه مورخ ۱۴۰۰/۰۷/۱۱ در محل دفتر قراردادها و امور بازرگانی واقع در تهران، خیابان جلال آل احمد، ابتدای آرش مهر، شرکت آب و فاضلاب منطقه ۳ شهر تهران خواهد بود.

۷- سایر اطلاعات مربوطه در اسناد مناقصه مندرج است. نشانی سایت های اینترنتی: (http://iets.mporg.ir) و (http://www.nww.ir) و (http://tender.bazresi.ir)

شرکت آب و فاضلاب منطقه ۳ شهر تهران (سهامی خاص)

روزنامه مناقصه مزایده - ۳۳۲۶ - ۰۰/۰۶/۱۰

آینده با آب روشن است.

تجدید مناقصه عمومی همزمان با ارزیابی کیفی ۲۶/۴۰۰

یک مرحله‌ای | نوبت دوم

شرکت آب و فاضلاب منطقه ۳ شهرتهران

شرکت آب و فاضلاب منطقه ۳ شهر تهران در نظر دارد مناقصه عمومی یک مرحله‌ای همزمان با ارزیابی کیفی با موضوع وصول مطالبات معوقه آب بهاء و اقساط حقوق انشعابات آب و فاضلاب، پیمایش میدانی به تعداد ۴۰,۰۰۰ اشتراک و تصحیح قرارداد و رفع مغایرت‌های انشعابات آب و فاضلاب، شناسایی و جمع‌آوری انشعابات متخلف و غیرمجاز در محدوده تحت پوشش شرکت آب و فاضلاب منطقه ۳ شهر تهران – ناحیه دو را به شماره ۲۰۰۰۰۹۳۷۶۳۰۰۰۰۲۶ از طریق سامانه تدارکات الکترونیکی دولت برگزار نماید.

کلیه مراحل برگزاری مناقصه از دریافت اسناد مناقصه تا ارائه پیشنهاد مناقصه‌گران و گشایش پاکت‌ها از طریق درگاه سامانه تدارکات الکترونیکی دولت (ستاد) به آدرس: www.setadiran.ir انجام خواهد شد و لازم است مناقصه‌گران در صورت عدم عضویت قبلی، مراحل ثبت‌نام در سایت مذکور و دریافت گواهی امضای الکترونیکی را جهت شرکت در مناقصه محقق سازند.

۱- مهلت دریافت اسناد مناقصه: متقاضیان جهت دریافت اسناد ارزیابی کیفی و اسناد مناقصه می‌توانند از روز چهارشنبه مورخ ۱۴۰۰/۰۶/۱۰ تا پایان وقت اداری روز سه‌شنبه مورخ ۱۴۰۰/۰۶/۱۶ از طریق سامانه تدارکات الکترونیکی دولت به آدرس: www.setadiran.ir اقدام نمایند.

۲- مبلغ برآورد و مدت اجرای کار: ۱۶,۸۳۱,۱۳۴,۰۴۵ ریال و به مدت ۱۲ (دوازده) ماه شمسی.

۳- محل اعتبار: از محل اعتبارات جاری شرکت.

۴- مبلغ و نوع سپرده شرکت در مناقصه: پیشنهاددهنده مکلف است مبلغ ۶۳۴,۹۳۴,۰۰۰ (ششصد و سی و چهار میلیون و نهصد و سی و چهار هزار) ریال را به‌صورت چک‌بانکی تضمینی، ضمانتنامه بانکی یا واریز نقدی به حساب شماره ۳-۴۰۴۱۰۹-۴۰-۸۸۴ نزد بانک سامان شعبه کوی نصر به نام شرکت آب و فاضلاب منطقه ۳ شهر تهران و یا مطالبات قطعی و تأیید و بلوکه‌شده نزد این شرکت به‌عنوان سپرده شرکت در مناقصه دریافت و تصویر آن را در سامانه تدارکات الکترونیکی دولت در پاکت (الف) بارگذاری و ثبت نماید و اصل آن را تا پایان وقت اداری روز چهارشنبه مورخ ۱۴۰۰/۰۶/۳۱ به دفتر قراردادها و امور بازرگانی این شرکت تسلیم نماید.

۵- مهلت ارائه پیشنهادها: شرکت‌کننده در مناقصه می‌بایست کلیه مدارک مربوط به اسناد ارزیابی کیفی و پاکات (الف، ب، ج) را حداکثر تا پایان وقت اداری روز چهارشنبه مورخ ۱۴۰۰/۰۶/۳۱ در سامانه تدارکات الکترونیکی دولت به آدرس: www.setadiran.ir بارگذاری و ثبت نماید.

۶- زمان گشایش پیشنهادها: ساعت ۱۱:۳۰ روز یکشنبه مورخ ۱۴۰۰/۰۷/۱۱ در محل دفتر قراردادها و امور بازرگانی واقع در تهران، خیابان جلال آل احمد، ابتدای آرش مهر، شرکت آب و فاضلاب منطقه ۳ شهر تهران خواهد بود.

۷- سایر اطلاعات مربوطه در اسناد مناقصه مندرج است. نشانی سایت های اینترنتی: (http://iets.mporg.ir) و (http://www.nww.ir) و (http://tender.bazresi.ir)

شرکت آب و فاضلاب منطقه ۳ شهر تهران (سهامی خاص)

روزنامه مناقصه مزایده - ۳۳۲۶ - ۰۰/۰۶/۱۰

آب، الفبای شروع حیات است.

تجدید مناقصه عمومی همزمان با ارزیابی کیفی ۲۵/۴۰۰

یک مرحله‌ای | نوبت دوم

شرکت آب و فاضلاب منطقه ۳ شهرتهران

شرکت آب و فاضلاب منطقه ۳ شهر تهران در نظر دارد مناقصه عمومی یک مرحله‌ای همزمان با ارزیابی کیفی با موضوع وصول مطالبات معوقه آب بهاء و اقساط حقوق انشعابات آب و فاضلاب، پیمایش میدانی به تعداد ۴۰,۰۰۰ اشتراک و تصحیح قرارداد و رفع مغایرت‌های انشعابات آب و فاضلاب، شناسایی و جمع آوری انشعابات متخلف و غیرمجاز در محدوده تحت پوشش شرکت آب و فاضلاب منطقه ۳ شهر تهران – ناحیه یک را به شماره ۲۰۰۰۰۹۳۷۶۳۰۰۰۰۲۵ از طریق سامانه تدارکات الکترونیکی دولت برگزار نماید.

کلیه مراحل برگزاری مناقصه از دریافت اسناد مناقصه تا ارایه پیشنهاد مناقصه‌گران و گشایش پاکت‌ها از طریق درگاه سامانه تدارکات الکترونیکی دولت (ستاد) به آدرس: www.setadiran.ir انجام خواهد شد و لازم است مناقصه‌گران در صورت عدم عضویت قبلی، مراحل ثبت‌نام در سایت مذکور و دریافت گواهی امضای الکترونیکی را جهت شرکت در مناقصه محقق سازند.

۱- مهلت دریافت اسناد مناقصه: متقاضیان جهت دریافت اسناد ارزیابی کیفی و اسناد مناقصه می‌توانند از روز چهارشنبه مورخ ۱۴۰۰/۰۶/۱۰ تا پایان وقت اداری روز سه‌شنبه مورخ ۱۴۰۰/۰۶/۱۶ از طریق سامانه تدارکات الکترونیکی دولت به آدرس: www.setadiran.ir اقدام نمایند.

۲- مبلغ برآورد و مدت اجرای کار: ۱۳,۱۷۹,۱۳۱,۱۶۵ ریال و به مدت ۱۲ (دوازده) ماه شمسی.

۳- محل اعتبار: از محل اعتبارات جاری شرکت.

۴- مبلغ و نوع سپرده شرکت در مناقصه: پیشنهاد دهنده مکلف است مبلغ ۵۲۵,۳۷۴,۰۰۰ (پانصد و بیست و پنج میلیون و سیصد و هفتاد و چهار هزار) ریال را به صورت چک بانکی تضمینی، ضمانتنامه بانکی یا واریز نقدی به حساب شماره ۳-۴۰۴۱۰۹-۴۰-۸۸۴ نزد بانک سامان شعبه کوی نصر به نام شرکت آب و فاضلاب منطقه ۳ شهر تهران و یا مطالبات قطعی و تأیید و بلوکه شده نزد این شرکت به عنوان سپرده شرکت در مناقصه دریافت و تصویر آن را در سامانه تدارکات الکترونیکی دولت در پاکت (الف) بارگذاری و ثبت نماید و اصل آن را تا پایان وقت اداری روز چهارشنبه مورخ ۱۴۰۰/۰۶/۳۱ به دفتر قراردادها و امور بازرگانی این شرکت تسلیم نماید.

۵- مهلت ارایه پیشنهادها: شرکت کننده در مناقصه می‌بایست کلیه مدارک مربوط به اسناد ارزیابی کیفی و پاکات (الف، ب، ج) را حداکثر تا پایان وقت اداری روز چهارشنبه مورخ ۱۴۰۰/۰۶/۳۱ در سامانه تدارکات الکترونیکی دولت به آدرس: www.setadiran.ir بارگذاری و ثبت نماید.

۶- زمان گشایش پیشنهادها: ساعت ۱۱:۰۰ روز یکشنبه مورخ ۱۴۰۰/۰۷/۱۱ در محل دفتر قراردادها و امور بازرگانی واقع در تهران، خیابان جلال آل احمد، ابتدای آرش مهر، شرکت آب و فاضلاب منطقه ۳ شهر تهران خواهد بود.

۷- سایر اطلاعات مربوطه در اسناد مناقصه مندرج است. نشانی سایت های اینترنتی: (http://iets.mporg.ir) و (http://www.nww.ir) و (http://tender.bazresi.ir)

شرکت آب و فاضلاب منطقه ۳ شهر تهران (سهامی خاص)

روزنامه مناقصه مزایده - ۳۳۲۶ - ۰۰/۰۶/۱۰

آگهی تجدید مناقصه عمومی

شهرداری مشهد

۱- خریدار: شهرداری مشهد- سازمان حمل و نقل و ترافیک مشهد مقدس

۲- موضوع تجدید مناقصه: خرید باتری ۱۲ ولت و ۴۲ آمپر ساعتی.

۳- مبلغ برآورد: ۱۴,۰۰۰,۰۰۰,۰۰۰ ریال (چهارده میلیارد ریال)، که به‌صورت صد در صد نقد می‌باشد.

۴- مبلغ تضمین شرکت در تجدید مناقصه:

۷۰۰,۰۰۰,۰۰۰ (هفتصد میلیون ریال) می‌باشد که به‌صورت واریز فیش نقدی و یا ارائه ضمانتنامه بانکی به دستگاه مناقصه‌گزار تسلیم گردد.

۵- مدت‌زمان اجرای کار: سه ماه شمسی

۶- محل، زمان و مهلت دریافت اسناد: تمامی اشخاص حقوقی واجد شرایط، می‌توانند برای دریافت اسناد از تاریخ ۱۴۰۰/۰۶/۱۰ تا ۱۴۰۰/۰۶/۲۲ به تارنمای www.ets.mashhad.ir، مراجعه نموده و پس از ثبت‌نام در سامانه تأمین کنندگان و تأیید از سوی دستگاه مناقصه‌گزار، نسبت به دریافت اسناد تجدید مناقصه اقدام نمایند.

۷- محل / زمان تحویل پیشنهادات: آخرین مهلت تسلیم پیشنهادها به دبیرخانه سازمان، ساعت ۱۴:۰۰ روز سه‌شنبه مورخ ۱۴۰۰/۰۶/۲۳ می‌باشد.

۸- محل /زمان گشایش پیشنهادات: ساعت ۱۲:۰۰ روز چهارشنبه مورخ ۱۴۰۰/۰۶/۲۴، انتهای خیابان فدائیان اسلام، ساختمان معاونت حمل و نقل و ترافیک شهرداری مشهد، طبقه همکف، سازمان حمل و نقل و ترافیک مشهد

■ متقاضیان جهت کسب اطلاعات بیشتر می‌توانید به سایت www.traffic.mashhad.ir مراجعه نمایید. تلفن تماس: ۳۳۴۴۸۴۷۲-۰۵۱

سازمان حمل و نقل و ترافیک شهرداری مشهد

روزنامه مناقصه مزایده - ۳۳۲۶ - ۰۰/۰۶/۱۰

آگهی مناقصه عمومی

شهرداری مشهد

۱- خریدار: شهرداری مشهد- سازمان حمل و نقل و ترافیک مشهد

۲- موضوع مناقصه: خرید لوله افقی هندریل و پایه مربوطه.

۳- مبلغ برآورد: ۵,۳۸۲,۷۳۸,۰۰۰ ریال (پنج میلیارد و سیصد و هشتاد و دو میلیون و هفتصد و سی و هشت هزار ریال)، به‌صورت صد در صد نقد و بر اساس فهرست‌بهای ترافیکی پیش‌بینی می‌گردد.

۴- مبلغ تضمین شرکت در مناقصه: مبلغ ۲۶۹,۱۳۶,۹۰۰ ریال (دویست و شصت و نه میلیون و یکصد و سی و شش هزار و نهصد ریال) می‌باشد که به‌صورت واریز فیش نقدی و یا ارائه ضمانتنامه بانکی به دستگاه مناقصه‌گزار تسلیم گردد.

۵- مدت‌زمان اجرای کار: سه ماه شمسی

۶- محل، زمان و مهلت دریافت اسناد: تمامی اشخاص حقوقی واجد شرایط، می‌توانند برای دریافت اسناد از تاریخ ۱۴۰۰/۰۶/۱۰ تا ۱۴۰۰/۰۶/۲۲ به تارنمای www.ets.mashhad.ir، مراجعه نموده و پس از ثبت‌نام در سامانه تأمین کنندگان و تأیید از سوی دستگاه مناقصه‌گزار، نسبت به دریافت اسناد مناقصه اقدام نمایند.

۷- محل / زمان تحویل پیشنهادات: آخرین مهلت تسلیم پیشنهادها به دبیرخانه سازمان، ساعت ۱۴:۰۰ روز سه‌شنبه مورخ ۱۴۰۰/۰۶/۲۳ می‌باشد.

۸- محل /زمان گشایش پیشنهادات: ساعت: ۱۱:۰۰ روز چهارشنبه مورخ ۱۴۰۰/۰۶/۲۴، انتهای خیابان فدائیان اسلام، ساختمان معاونت حمل و نقل و ترافیک شهرداری مشهد، طبقه همکف، سازمان حمل و نقل و ترافیک شهرداری مشهد.

■ متقاضیان جهت کسب اطلاعات بیشتر می‌توانند با شماره ۳۳۴۴۸۴۷۲-۰۵۱ تماس حاصل فرمایند.

سازمان حمل و نقل و ترافیک شهرداری مشهد

روزنامه مناقصه مزایده - ۳۳۲۶ - ۰۰/۰۶/۱۰

آگهی مناقصه عمومی شماره ۱۴۰۰/۲۳

نوبت اول | یک مرحله‌ای

شرکت آب و فاضلاب منطقه ۵ شهرتهران

شرکت آب و فاضلاب منطقه پنج شهر تهران در نظر دارد بهره‌برداری و نگهداری از ۸۸۹ کیلومتر شبکه جمع‌آوری و ۱۱۵۰۰۰ انشعاب فاضلاب شامل اجرای کلیه عملیات امداد و رفع حوادث و اتفاقات و اجرای اقدامات برنامه‌ای و اصلاحی تأسیسات شبکه فاضلاب و انشعابات خود را پس از انجام فرآیند ارزیابی کیفی و تأیید صلاحیت متقاضیان از طریق مناقصه‌عمومی یک مرحله‌ای، به پیمانکار واجد شرایط (اشخاص حقوقی) به شرح ذیل واگذار نماید.

مدت اجرای عملیات: به مدت ۳۶ ماه تمام شمسی از تاریخ صورت‌جلسه تحویل کارگاه می‌باشد.

مبلغ و نوع سپرده شرکت در مناقصه: پیشنهاددهنده مکلف است مبلغ ۳,۷۲۲,۰۲۶,۷۰۲ ریال به‌صورت ضمانتنامه بانکی یا واریز نقدی به‌حساب شماره ۵-۴۰۲۵۳۷-۴۰-۸۶۹ نزد بانک سامان شعبه ستارخان کد ۸۶۹ به نام شرکت آب و فاضلاب منطقه ۵ شهر ته

روزنامه مناقصه مزایده
امتیاز روزنامه در طرح رتبه‌بندی، ۵۱

صاحب امتیاز: مؤسسه روزنامه مناقصه مزایده
مدیر مسؤول: جلیل قنادزاده ■ سردبیر و مدیر عامل: علی قره‌داغلی
مدیر سازمان آگهی‌ها: زهرا قره‌داغی
نشانی: تهران، خیابان کریم‌خان‌زند، خیابان ایرانشهر شمالی، روبه‌روی دانشگاه آزاد واحد تهران جنوب، پلاک ۲۳۴، طبقه ۳، واحد ۴، تلفن: ۲-۸۸۴۷۵۷۹۰
لیتوگرافی و چاپ: چاپخانه صمیم (جاده مخصوص کرج، کیلومتر ۱۶)

چاپ مقالات و نظرات در این نشریه به معنای تأیید یا رد آن مطالب نبوده و «مناقصه‌مزایده» دارای مشی مستقل خود می‌باشد.

■ رایانگار سردبیر: mozayedeh@gmail.com ■ رایانگار تحریریه: emonaqeseh1@gmail.com ■ رایانگار سازمان آگهی‌ها: emonaqeseh5@gmail.com ■ رایانگار مدیر اجرایی: emonaqeseh@gmail.com

قانونو
شبکه اجتماعی
Qanoono.ir
پرسش و پاسخ معاملاتی خود را در این سایت بیابید
یک اتفاق خوب برای پرسشگران قانون دوست
دانستن؛ رمز ماندن

گذر از خاموشی‌ها با تسریع روند تکمیل مخازن سوختی نیروگاه‌ها

گروه انرژی | مناقصه مزایده

استفاده از میعانات گازی به‌عنوان سوخت مورد استفاده در نیروگاه‌های کشور، مدتی است که به عنوان یکی از پیشنهادات حل چالش خاموشی زمستان مطرح می‌شود. در همین راستا به اذعان بسیاری از کارشناسان صنعت برق، عمده‌ترین چالش‌های فنی مربوط به میعانات گازی و سوخت‌های مشابه مربوط به بالابودن فشار بخار و کم‌بودن ویسکوزیته سوخت است. این مشکلات قابل حل می‌باشد اما ایجاد تغییرات لازم به منظور استفاده از میعانات گازی در واحدهای نیروگاهی می‌تواند زمان قابل‌توجهی را به خود اختصاص دهد. این در حالی است که هزینه تغییر سوخت از گازوئیل به میعانات گازی شامل مخازن ذخیره‌سازی، پمپ‌های سوخت‌رسانی، سیستم‌های کنترلی و محفظه احتراق نهایتاً معادل ۱۵ درصد از هزینه ساخت یک نیروگاه خواهد بود. علاوه بر هزینه ساخت مخازن ذخیره‌سازی نیروگاهی هزینه آماده‌سازی توربین به منظور استفاده از میعانات، پنج الی شش ماه زمان می‌برد. در شرایطی که سایه خاموشی فصل زمستان می‌تواند از دهه سوم دی‌ماه بر کشور سایه بیفکند، لذا زمان در دسترس برای حل کردن چالش‌های فنی نیروگاه‌های کشور کمتر از پنج ماه زمان وجود دارد. در همین راستا لازم است؛ وزارت نیرو اقدامات لازم برای استفاده از معیانات گازی را در نیروگاه‌ها را انجام دهد. در این باره چندی پیش میثم جعفرزاده؛ مدیرکل دفتر مدیریت بحران و پدافند غیرعامل وزارت نیرو، گفت: با توجه به تجربه زمستان سال گذشته، در صورت عدم تأمین سوخت برای نیروگاه‌ها در اواخر پاییز و زمستان امسال در تولید برق دشواری زیادی خواهیم داشت و باید از هم‌اکنون به فکر تمهیدات لازم برای زمستان ۱۴۰۰ باشیم. به گفته وی؛ در حال‌حاضر با توجه به اینکه در نیروگاه‌ها شاهد کاهش ذخیره سوخت مایع نسبت به سال گذشته هستیم، وضعیت مخازن سوخت مذکور از اهمیت به‌سزایی برخوردار است. مصرف بالای سوخت گاز توسط مشترکان عمومی در زمستان باعث می‌شود که گاز کمتری به نیروگاه‌ها داده شود و ذخیره مخازن سوخت به‌خصوص در کریدور شمال کشور به علت محدودیت انتقال برق از جنوب به شمال بسیار حائزاهمیت است. در این باره ناصر اسکندری؛ معاون شرکت برق حرارتی کشور، با اشاره به تسریع روند تکمیل مخازن سوختی نیروگاه‌ها، گفت: استفاده از میعانات گازی به‌عنوان سوخت جایگزین نیروگاه‌ها در فصل سرما مستلزم احداث واحد «مرکاپتان‌زدایی» است. اسکندری؛ با اشاره به تأمین بخش عمده‌ای از برق کشور توسط نیروگاه‌های حرارتی، گفت: لازمه تأمین پایدار برق بخش خانگی و صنعتی، تأمین پایدار سوخت نیروگاه‌هاست و ما در نیروگاه‌ها از سه سوخت گاز، نفت‌گاز و نفت کوره استفاده می‌کنیم. معاون راهبری تولید شرکت برق حرارتی، افزود: سعی بر این است که با هماهنگی کامل میان دیسپاچینگ گاز و دیسپاچینگ برق، بخش عمده‌ای از سوخت نیروگاه‌ها از طریق گاز طبیعی و شرکت ملی گاز تأمین شود. وی گفت: با توجه به افزایش مصرف گاز خانگی در زمستان، طبیعی است تأمین گاز نیروگاه‌ها در فصل زمستان با محدودیت مواجه شود و برای جبران این کمبود، مصرف سوخت نیروگاه‌ها به سمت گازوئیل و در مرحله بعد به سمت نفت کوره (مازت) می‌رود. اسکندری؛ ادامه داد: برای تأمین این سوخت‌ها مخازنی در کنار نیروگاه‌ها تعبیه شده تا در فصل زمستان که گاز نیروگاه‌ها محدود می‌شود، از ذخایر این مخازن استفاده شود و البته سوخت مایع به‌طور مداوم توسط شرکت پالایش و پخش تأمین می‌شود. معاون راهبری تولید شرکت برق حرارتی، تصریح کرد: در فصل زمستان با توجه به برودت هوا تأمین گازوئیل نیز مخصوصاً در نواحی شمال، به سختی انجام می‌شود و بایستی از همین الان، یعنی بعد از پیک تابستانه برق، تکمیل مخازن این سوخت آغاز شود. وی ادامه داد: خوشبختانه امسال با تأکید دو وزیر نفت و نیرو، هماهنگی کاملی که میان دو وزارتخانه شکل گرفته است؛ با این وجود به همکاری و صرفه‌جویی مردم در مصرف برق و گاز نیاز داریم. اسکندری؛ در پاسخ به سؤالی مبنی بر امکان استفاده از میعانات گازی به‌عنوان سوخت نیروگاه‌ها در فصل سرما، گفت: با اعمال تغییراتی امکان استفاده از میعانات گازی در نیروگاه‌ها وجود دارد ولی مسائل زیست‌محیطی استفاده از آن را محدود می‌کند. وی با اشاره به تجربه استفاده از این سوخت در نیروگاه‌های مپنا، ادامه داد: در صورتی که مرکاپتان این میعانات گرفته شود بوی نامطبوعی منتشر نمی‌کند و مشکلی ندارد. که این اقدام نیازمند احداث واحد «مرکاپتان‌زدایی» در نیروگاه‌هاست. معاون تولید شرکت برق حرارتی کشور، تصریح کرد: همچنین اگر گوگرد نفت کوره گرفته شود می‌توان از آن هم استفاده کرد، کمااینکه ما در برخی نیروگاه‌ها که خارج از مناطق مسکونی است به صورت محدود استفاده می‌کنیم. اسکندری؛ در پایان با اشاره به فرا رسیدن فصل تعمیرات (اورهال) نیروگاه‌ها گفت: در حال‌حاضر ۵۸۳ نیروگاه در کشور فعال هستند که همه ساله برنامه‌ریزی منسجمی برای تعمیرات آن‌ها انجام می‌شود و فصل تعمیرات نیروگاه‌ها از شهریورماه تا اردیبهشت‌ماه سال آینده است که بار مصرف کمتر است و امسال هم از ابتدای مهر به‌طور متوسط روزانه ۱۰ هزار مگاوات نیروگاه در حال تعمیر خواهد بود. گفتنی است؛ با توجه به گزارش پیش‌بینی وضعیت شبکه برق کشور در زمستان ۱۴۰۰ و وضعیت فعلی سوخت نیروگاه‌ها، نخستین جلسه کمیته گذر از پیک زمستان سال ۱۴۰۰ با موضوع بررسی وضعیت تأمین سوخت نیروگاه‌ها در زمستان پیش‌رو برگزار شد. در این جلسه پس از بحث و تبادل‌نظر توسط حاضران، مقرر شد برای تأمین پایدار سوخت نیروگاه‌ها، از طریق تعامل با مراجع ذی‌صلاح، برنامه زمان‌بندی شده سوخت‌رسانی تدوین و همچنین در مسأله مدیریت مصرف علاوه بر تشویق به صرفه‌جویی، از مشارکت صنایع براساس یک برنامه زمان‌بندی مصرف انرژی استفاده شود. همچنین تصمیم بر آن شد تا در جلسات آتی ضمن بررسی دقیق‌تر موارد، درخصوص برنامه تعمیرات نیروگاه‌ها با توجه به شرایط زمستان تصمیم‌گیری شود.

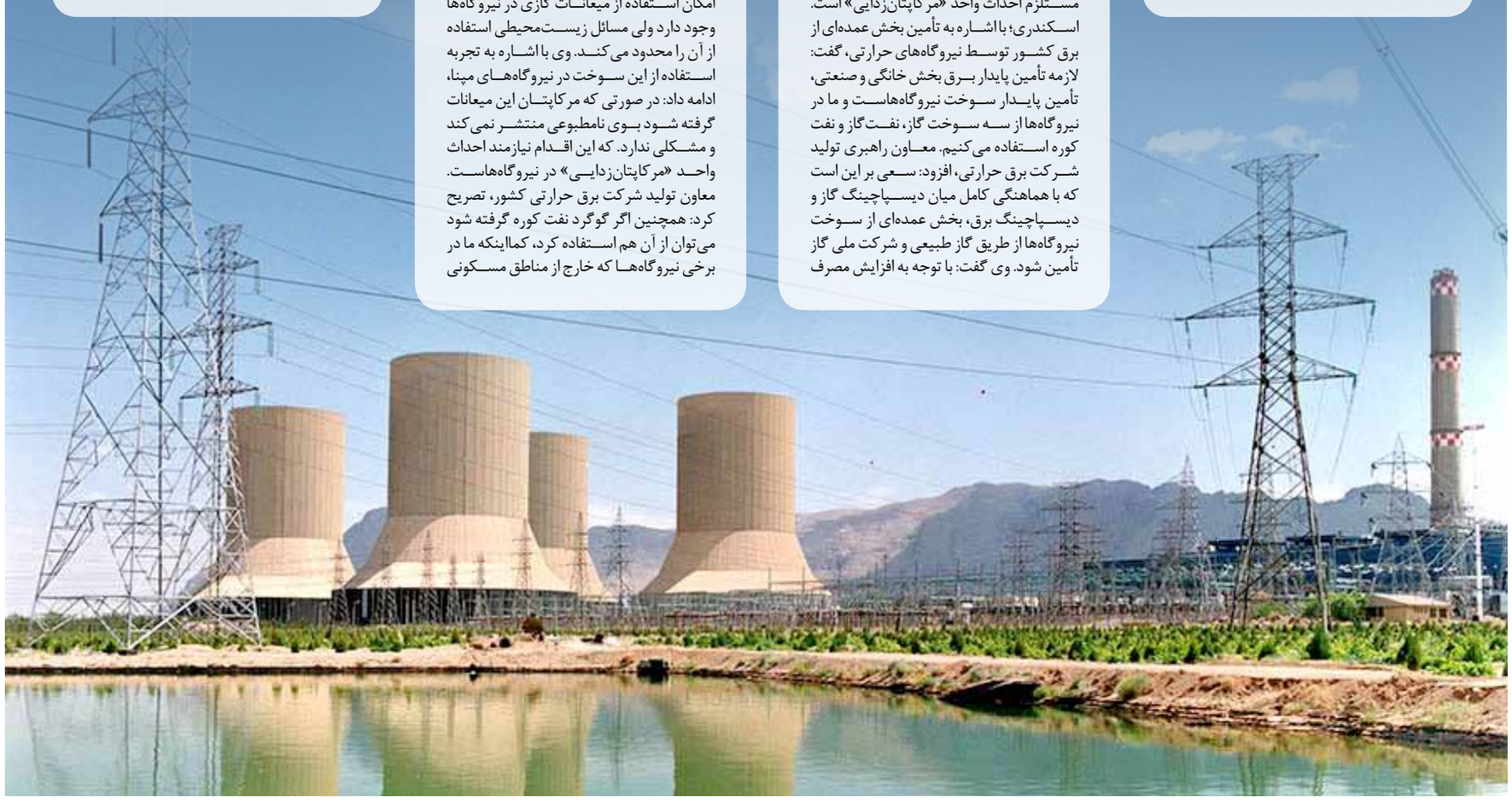

وزیر نیرو: مراکز تولید فساد، شناسایی و حذف می‌شود

وزیر نیرو گفت: در زمینه فساد در حالی که اگر با مصادیق مقابله کنیم، می‌بایست مراکز تولید فساد را شناسایی کرده و نسبت به حذف آن‌ها اقدام کنیم. به گزارش مناقصه‌مزایده، علی‌اکبر محرابیان؛ در جمع کارکنان حوزه ستادی وزارت نیرو با گرامیداشت هفته دولت و قدردانی از زحمات وزرای گذشته، با بیان اینکه دولت سیزدهم در شرایط سختی در حوزه آب و برق کار خود را آغاز می‌کند، افزود: به‌رغم تلاش‌ها و خدمات بسیار فراوانی که در سال‌های پس از انقلاب در حوزه آب و برق به کشور ارائه شده و رشد و پیشرفت فوق‌العاده خوبی در این زمینه رخ داده است، اما در شرایط فعلی زمینه برای انجام یک خدمت بزرگ‌تر فراهم شده است. وی خاطرنشان کرد: دولت سیزدهم با شعار کار جهادی و خدمت به مردم کار خود را آغاز کرده و برنامه پیشنهادی ارائه شده به مجلس برنامه‌ای سنگین و خدمتی بزرگ است. محرابیان؛ خطاب به کارکنان حوزه ستادی وزارت نیرو، گفت: در همین‌جا عهد و میثاق می‌بندیم که دوش به دوش همدیگر تلاش کنیم تا بتوانیم آب و برقی پایدار و مطمئن را به مردم ارائه کنیم. وزیر نیرو، با اشاره به فرمایشات اخیر مقام‌معظم‌رهبری در دیدار با دولت سیزدهم به مناسبت هفته دولت ادامه داد: مردم‌داری، مهم‌ترین رکن خدمت‌رسانی برای یک دولت است. مردم‌داری در نگاه دینی و انقلابی، اصل خدمت‌رسانی است. وی با بیان اینکه یکی دیگر از محورهای فرمایشات مقام‌معظم‌رهبری موضوع عدالت ورزی است، افزود: در فلسفه انقلاب اسلامی، ایجاد عدالت بین طبقات مختلف جامعه مدنظر بوده که در برخی بخش‌ها موفقیت‌هایی کسب شده و در بخشی از حوزه‌های اقتصادی متأسفانه فاصله زیادی با معیارها و شاخص‌ها داریم. محرابیان؛ گفت: محور سوم، موضوع فساد ستیزی است که مقام‌معظم‌رهبری بر این موضوع تأکید داشتند. فساد ستیزی به معنای مبارزه با روش‌های عقلایی، علمی و ساختارهای مناسب جهت جلوگیری از مراکز تولید فساد و تولید رانت است. یکی از برنامه‌هایی که به اتفاق همکاران در این دوره دنبال خواهیم کرد شناسایی گلوگاه‌ها و مراکزی است که به وسیله آن‌ها تولید فساد می‌شود. در زمینه فساد در عین حالی که با مصادیق مقابله کنیم، می‌بایست مراکز تولید فساد را شناسایی کرده و نسبت به حذف آن‌ها اقدام کنیم.

تعویض ۱۰ هزار چراغ روشنایی معابر تهران

مجری طرح بهینه‌سازی شرکت توانیر از طرح تعویض ۱۰ هزار چراغ بخار جیوه ۱۲۵وات با چراغ‌های پربازده LED در شهر تهران، با بهره‌گیری از شیوه‌ای متفاوت در قراردادهای بورس انرژی خبر داد. به گزارش مناقصه‌مزایده، مسعود خانی؛ مجری طرح بهینه‌سازی این شرکت، گفت: برای اجرای دستورالعمل صدور و مبادله گواهی برای سرمایه‌گذاران طرح‌های بهینه‌سازی مصرف انرژی ابلاغی معاونت برق و انرژی وزارت نیرو، اجرای طرح‌های بهینه‌سازی مصرف برق با استفاده از گواهی مبادلات مستقیم برق را در دستور کار خود قرار داده‌ایم. وی افزود: به همین منظور اولین فراخوان سرمایه‌گذاری در طرح‌های بهینه‌سازی مصرف انرژی در زمینه اصلاح روشنایی معابر با هدف تعویض ۱۰ هزار چراغ بخار جیوه ۱۲۵ وات کم‌بازده با چراغ‌های پُربازده LED در شهر تهران برگزار و سرمایه‌گذار برنده مشخص و موافقت‌نامه مربوطه مبادله شد. مجری طرح بهینه‌سازی شرکت توانیر، توضیح داد: این مورد با قراردادهایی که تاکنون برای صرفه‌جویی مصرف منعقد شده، متفاوت است؛ چرا که موافقت‌نامه مذکور فاقد مبلغ بوده و شرکت توانیر در ازای صرفه‌جویی ناشی از اجرای طرح «گواهی مبادلات مستقیم برق» به نام سرمایه‌گذار صادر می‌کند که به موجب آن سرمایه‌گذار مجاز به خروج از تعرفه مربوطه و خرید برق از بورس انرژی و یا انعقاد قرارداد با نیروگاه است. خانی؛ ادامه داد: همچنین این گواهی قابل تخصیص به تمامی کاربری‌های رایج از جمله تجاری، خانگی، استخراج رمزارزها، کشاورزی و... است و دارنده گواهی مجاز خواهد بود در دوره استفاده (محدوده زمانی) و به میزان انرژی مندرج در آن از بورس انرژی یا از طریق انعقاد قرارداد با مالک نیروگاه، برق خریداری و با پرداخت هزینه‌های مربوط، در محل و زمان مورد نظر دریافت و مصرف کند. وی با بیان اینکه پیش‌بینی می‌شود اجرای این طرح که در مناطق بوعلی، بعثت، آزادی، هفده شهریور و رودکی شهر تهران به اجراء درآید، اظهار کرد: اجرای این طرح حداقل به میزان چهار میلیون و ۲۰۰هزار کیلووات ساعت در سال صرفه‌جویی برق به دنبال خواهد داشت. مجری طرح بهینه‌سازی شرکت توانیر، تصریح کرد: طرح تعویض ۱۰ هزار چراغ روشنایی معابر در شهر تهران اولین نمونه از سلسله طرح‌های اولویت‌دار شرکت توانیر با استفاده از گواهی مبادلات مستقیم برق است و به تدریج فراخوان سایر طرح‌های اولویت دار نیز صورت خواهد گرفت. گفتنی است که در سوم خردادماه سال‌جاری شرکت توانیر با انتشار فراخوانی با عنوان سرمایه‌گذاری در طرح بهینه‌سازی در زمینه اصلاح روشنایی معابر جهت دریافت گواهی خرید برق از بورس انرژی از همه شرکت‌های حقوقی علاقه‌مند به سرمایه‌گذاری در طرح بهینه‌سازی اصلاح روشنایی معابر پایتخت دعوت کرده بود تا با حضور در این طرح از مزایای آن بهره‌مند شوند. مطابق شرایط مندرج در اسناد فراخوان، در ازای سرمایه‌گذاری صورت پذیرفته، گواهی خرید برق از بورس انرژی و قابل تخصیص به تمامی کاربری‌های رایج اعم از صنعتی، تجاری، استخراج رمز ارز و... به نام سرمایه‌گذار پذیرفته شده در فراخوان صادر خواهد شد. براساس دستورالعملی که وزارت نیرو صادر کرده بود، شرکت توانیر موظف شده است با هدف ایجاد شفافیت و فراهم‌سازی فرصت‌های برابر برای متقاضیان سرمایه‌گذاری در طرح‌های بهینه‌سازی انرژی الکتریکی و همچنین اولویت بخشی به فرصت‌های برتر بهینه‌سازی، علاوه بر اطلاع‌رسانی، تمهیدات لازم و بسترسازی مناسب برای اجرایی شدن طرح‌های بهینه‌سازی را انجام دهد.

کیوسک اخبار

آیا پروژه‌ها را می‌توان با تهاتر نفت اجراء کرد؟

یک کارشناس ارشد حوزه انرژی، گفت: اینکه گمان شود می‌توان تمام پروژه‌ها را با تهاتر نفت اجرایی کرد، باور غلطی است. شاید بتوان برخی پروژه‌ها را در شرایط بسیار خاص و موارد محدود انجام داد اما اینکه پروژه‌ها و مگاپروژه‌ها را بتوانیم از این طریق اجرایی کنیم منطقی و درست نیست. مرتضی بهروزی‌فر؛ در گفت‌وگو با ایسنا، با اشاره به صحبت‌های اخیر وزیر راه‌وشهرسازی درباره روش تهاتر نفت برای جذب سرمایه‌گذاران خارجی و استفاده از منابع سرمایه‌گذاران داخلی برای اجرای مگاپروژه‌ها، اظهار کرد: اگر به تاریخ و ۵۰ سال گذشته نگاه کنید متوجه می‌شوید که در آن زمان نیز این طرح مورد استقبال نبود، در زمان شاه که قرار بود حجم زیادی اسلحه و تجهیزات نظامی از آمریکا خریداری شود، یکی از طرح‌هایی نظامیان این بود که نفت را در مقابل سلاح دریافت کنیم که در همان زمان این طرح با مخالفت شرکت ملی نفت مواجه و اعلام شد که این طرح می‌تواند مبنای ناهماهنگی و ایجاد رانت شود. وی افزود: اگر نفتی که قرار است تولید شود به جای اعمال مدیریت از سوی شرکت ملی نفت به دست افراد خاصی بیفتد ناهماهنگی زیادی ایجاد می‌شود و بی‌شک شرکتی که در زمینه راه‌وشهرسازی فعالیت می‌کند، هیچ اطلاعی در حوزه نفت ندارد. لذا پیدا کردن مشتری جدید برای این شرکت‌ها فراهم نیست. بنابراین به مشتری‌های موجود نفت را عرضه می‌کنند که حتی امکان دارد این عرضه با قیمت پایین‌تری هم صورت بگیرد و مشکلاتی به وجود آید. این کارشناس ارشد حوزه انرژی، با بیان اینکه برای یک پیمانکار بزرگ پولی که امروز دریافت می‌کند با فردا تفاوت دارد، به همین دلیل ممکن است نفت را با قیمت پایین‌تر از قیمت جهانی به فروش برساند که این موضوع می‌تواند روی فروش شرکت ملی نفت تأثیر بگذارد، تصریح کرد: اینکه تصور شود با این طرح می‌توانیم مشکلات کشور را برطرف کنیم دور از ذهن است. بهروزی‌فر؛ با اشاره به تهاتر نفت در زمانی که که وزیر نفت فعلی مدیرعامل شرکت ملی گاز بود، اظهار کرد: در آن زمان برای واردات گازی که از ترکمنستان داشتیم به دلیل اینکه امکان انتقال پول نبود، دولت ایران با دولت ترکمنستان به جمع‌بندی رسید که به‌ازای پول نقد، پیمانکاران ایرانی در آنجا فعالیت کنند و ایران هزینه پیمانکاران را در داخل کشور بپردازد. وی ادامه داد: این کار در شرایط خاص انجام شد و اگر اکنون طرح تهاتر نفت صورت بگیرد قطعاً شرکت ملی نفت در فروش نفت با مشکل جدی مواجه می‌شود و این مسأله‌ای نیست که بتواند منافع ملی را تضمین کند. دوروز پیش، رستم قاسمی؛ وزیر راه‌وشهرسازی، روش تهاتر نفت را برای جذب سرمایه‌گذاران خارجی و استفاده از منابع سرمایه‌گذاران داخلی را برای اجرای این مگاپروژه‌ها پیشنهاد کرد و گفت: برای اجراء و تکمیل مگاپروژه‌های حمل‌ونقل باید به دنبال منابعی به غیر از منابع دولتی بود چرا که با منابع دولتی امکان اجراء آن‌ها نیست. وی استفاده از منابع مالی سرمایه‌گذاران بخش خصوصی داخلی و خارجی را بهترین گزینه برای اجرای پروژه‌های بزرگ حمل‌ونقل دانست و گفت: البته برای ترغیب آن‌ها به دنبال روش‌هایی هستیم تا این سرمایه‌گذاری را برای آن‌ها جذاب کنیم و در این راستا از روش‌های مختلفی مانند تهاتر، BOO، BOT و... می‌توان برای تأمین منابع مورد نیاز استفاده کرد. وزیر راه‌وشهرسازی، البته به این نکته هم اشاره کرد که می‌توان در این شرایط نفت با پروژه ریلی قطار سریع‌السیر تهران-مشهد، راه‌آهن تهران-اصفهان و راه‌آهن تهران-تبریز تهاتر کرد. در این راستا مذاکراتی با طرف‌های خارجی داشتیم و از آن‌ها و سرمایه‌گذاران بخش خصوصی داخلی می‌خواهیم برای اجرای مگاه پروژه‌های حوزه حمل‌ونقل ورود پیدا کنند و از همه دعوت می‌کنیم که سرمایه‌گذاریشان را آغاز کرده تا پروژه‌ها را فعال کنیم.

برگزاری مناقصه مجدد موجب صرفه‌جویی ۸۰۰ هزار یورویی در یکی از پتروشیمی‌های بوشهر شد

اداره‌کل بازرسی استان بوشهر، اعلام کرد: با ورود این مجموعه و برگزاری مناقصه مجدد در یکی از شرکت‌های پتروشیمی استان، ۸۰۰ هزار یورو صرفه‌جویی حاصل شد. به گزارش مناقصه‌مزایده به نقل از سازمان بازرسی کل کشور، متعاقب برگزاری مناقصه خرید کاتالیست سنتز آمونیاک در یکی از شرکت‌های پتروشیمی استان بوشهر و تحصیل کم‌ترین قیمت پیشنهادی به مبلغ ۲,۴ میلیون یورو، منجر به تذکر بازرسان حاضر در جلسه درخصوص بالا بودن قیمت پیشنهادی و تجدید مناقصه مذکور شد. پس از برگزاری مجدد مناقصه، کم‌ترین قیمت به مبلغ ۱,۶ میلیون یورو کشف شده و به عنوان برنده مناقصه انتخاب و اعلام شد، لذا با ورود به موقع این بازرسی کل به موضوع، مبلغ ۸۰۰ هزار یورو صرفه‌جویی حاصل شد. این شرکت پتروشیمی زیرمجموعه شرکت صنایع هلدینگ خلیج‌فارس بوده که عمده سهام آن متعلق به طرح توزیع سهام‌عدالت است.

اخبار شرکت‌ها

تولید انرژی خالص نیروگاه شهیدسلیمی نکا حدود ۷,۷ درصد افزایش یافت

نیروگاه شهیدسلیمی نکا، در پنج ماه ابتدای امسال بالغ بر چهار میلیارد و۸۳۵ میلیون و۴۶ هزار کیلووات ساعت انرژی تولید کرد. به گزارش مناقصه‌مزایده به نقل از نیروگاه شهیدسلیمی نکا، محسن نعمتی؛ مدیرعامل شرکت مدیریت تولید برق نکا، با اعلام این خبر، افزود: مجموع انرژی خالص نیروگاه در پنج ماه ابتدای امسال نسبت به مدت مشابه سال گذشته حدود ۷,۷ درصد افزایش داشت. محسن نعمتی؛ با اشاره به اینکه در پنج ماه اخیر بالغ بر ۷۲,۵ درصد انرژی تولید شده در واحدهای بخاری و حدود ۲۷,۵درصد در واحدهای بلوک سیکل ترکیبی به‌دست آمده است، ابراز داشت: با توجه به دشواری و حساسیت بسیار زیاد نگهداری و بهره‌برداری از واحدهای این نیروگاه با گذشت بیش از چهار دهه کارکرد، به‌دلیل قدمت و عمر بالای تجهیزات، حفظ آمادگی واحدهای این نیروگاه برای تولید پایدار انرژی کار آسانی نیست و لذا با توجه به نیاز شبکه برق کشور و علی‌رغم همه محدودیت‌های موجود به‌ویژه در شرایط سخت مقابله با ویروس کرونا، با همدلی و تلاش جهادی و شبانه‌روزی کارکنان نیروگاه، در حال‌حاضر تمامی واحدهای نیروگاه جهت تولید پایدار برق و گذر از پیک مصرف در مدار تولید قرار دارند. خاطرنشان می‌شود؛ در پنج ماه ابتدای امسال حدود ۴۴ درصد انرژی تعهدی سالانه نیروگاه طبق برنامه محقق شد. نیروگاه شهید سلیمی نکا، با چهار واحد بخاری به ظرفیت هر کدام ۴۴۰ مگاوات، دو واحد گازی به ظرفیت هر یک ۱۳۷,۶ مگاوات و یک واحد بخار سیکل ترکیبی با ظرفیت ۱۶۰ مگاوات، بیش از چهار درصد از برق کشور را تأمین می‌کند.