روزنامه مناقصه مزایده

دوشنبه ۱۵ شهریور ۱۴۰۰ ■ ۲۸ محرم ۱۴۴۳ ■ **سال هفدهم** ■ شماره ۳۳۳۰ ■ قیمت ۳۵۰۰۰ ریال ■ ۸ صفحه

اجتماعی، فرهنگی، سیاسی، اقتصادی

Monday ■ 06.Sep.2021 ■ Vol.17 ■ No.3330 ■ 35000RIs ■ ISSN:2008-2886

فراخوان‌های امروز

فراخوان‌های امروز

هزینه‌کرد ۴۳۰۰ میلیارد تومانی گیمرهای ایرانی در یک سال!
صفحه ۲

ماهیت ضمانت اجراهای اداری در نظام حقوقی ایران
صفحه ۳

هیچ کمبودی برای ساخت سالانه یک میلیون مسکن وجود ندارد
صفحه ۴

ثبت سند خودرو در دفترخانه منتفی است
صفحه ۵

تشدید مشکلات صنعت فولاد اتخاذ تصمیمات غلط غیرکارشناسانه
صفحه ۶

مدیر کل دفتر اکتشاف وزارت صمت خبر داد

رفع اثر از توقف مزایده ۶ هزار محدوده معدنی با دستور دادستان کل کشور

صفحه ۶

کیوسک مناقصه و مزایده

از مزایده تا فرابورس
دولت سیزدهم طلسم واگذاری سرخابی‌ها را می‌شکند؟
صفحه ۱

صدور ۶ فقره ضمانت‌نامه توسط صندوق پژوهش و فناوری برای شرکت در مناقصه
صفحه ۲

خرید آمبولانس از طریق برگزاری مناقصه
صفحه ۵

سخنگوی کمیسیون اصل ۹۰ مجلس اعلام کرد
واگذاری محوطه‌های بندری و اسکله‌ها بدون برگزاری مناقصه و مزایده!
صفحه ۴

آغاز مجدد عملیات اجرایی سد «بش‌قارداش» با تأمین اعتبار و برگزاری مناقصه
صفحه ۸

سؤال سردبیر

آیا تکلیف انتشار یا عدم انتشار آگهی‌های مزایده این ۶۰۰۰ معدن مشخص شد؟

از مزایده تا فرابورس

دولت سیزدهم طلسم واگذاری سرخابی‌ها را می‌شکند؟

گروه اجتماعی | مناقصه مزایده

واگذاری سرخابی‌ها به آخرین مرحله خود رسیده است؛ مرحله‌ای که بارها توسط دولت‌ها وعده داده شد بود اما هرگز سرانجامی نیافته بود. دولت قبل جدی‌ترین اقدام را برای واگذاری سرخابی‌ها با برگزاری چهار مرحله مزایده به انجام رساند تا لااقل نشان دهد که عزمش را برای این مهم جزم کرده بود. اما هیچ کدام از این مزایدات چهارگانه به سرانجامی نرسید تا باز هم وعده واگذاری سرخابی‌ها به انجام نرسد. در واقع دولت قبلی طی هشت سال حضور مدام روی واگذاری استقلال و پرسپولیس به بخش‌خصوصی تأکید می‌کرد اما در نهایت این اتفاق رخ نداد و به نظر می‌رسد در این دولت هم روی واگذاری‌ها قرار به تصمیم‌گیری است. این در شرایطی است که دو غول فوتبال ایران تنها یک هفته تا حضور در مرحله یک‌هشتم نهایی لیگ قهرمانان فاصله دارند. حال وزیر ورزش می‌گوید که باید پاس گل دولت قبل را برای واگذاری سرخابی‌ها به بخش‌خصوصی به گل تبدیل کند.

یک هماهنگی تا واگذاری

حمید سجادی؛ وزیر ورزش و جوانان، در این باره چنین می‌گوید: از تیم قبلی وزارت ورزش و جوانان به ویژه سلطانی‌فر که شرایطی را فراهم کردند دو باشگاه استقلال و پرسپولیس آماده واگذاری باشند، تشکر می‌کنم. این تیم‌ها برای واگذاری به بخش‌خصوصی آماده هستند. در حال‌حاضر فقط یک هماهنگی بین وزارت اقتصاد و وزارت ورزش باقی مانده که این دو باشگاه به بخش‌خصوصی واگذار شوند. بیشتر زحمات کشیده شده و امیدواریم در دولت مردمی با انجام واگذاری دو باشگاه استقلال و پرسپولیس هواداران را خوشحال کنیم. شرایط برای انجام این کار مهیا شده است و به نظر می‌رسد در یکی، دو ماه آینده سهام این دو باشگاه وارد بازار بورس خواهد شد. وزیر ورزش و جوانان در پاسخ به این سؤال که آیا قرار به واگذاری سهام به مردم هست یا نه، می‌گوید: بخشی از این سهام قطعاً به مردم واگذار می‌شود. به ما پاس گل دادند و ما نیز باید گل بزنیم. رئیس‌جمهور نیز با این موضوع موافق است.

بدهی استقلال و پرسپولیس باید از محل واگذاری پرداخت شود

رئیس کمیته فوتبال مجلس شورای اسلامی نیز، تأکید کرد: در صورت واگذاری دو باشگاه استقلال و پرسپولیس سهم هر باشگاه به صورت مجزا ۱۰۰ میلیارد تومان است و بدهی‌هایی که به اشخاص حقیقی و حقوقی دارند باید از محل واگذاری پرداخت شود. رحیم زارع؛ در حاشیه جلسه علنی مجلس شورای اسلامی با حضور در جمع خبرنگاران، بیان کرد: در قانون بودجه ۱۴۰۰ تصریح شده که در صورت واگذاری این دو باشگاه، سهم هر باشگاه به صورت مجزا ۱۰۰ میلیارد تومان است و بدهی‌هایی که به اشخاص حقیقی و حقوقی دارند، باید از محل واگذاری پرداخت شود. همچنین در صورت واگذاری آن ۱۰۰ میلیارد تومان باید تعیین‌تکلیف شود. از حالا فرآیند واگذاری به سازمان بورس و اوراق بهادار بستگی دارد. آنچه در سازمان خصوصی‌سازی انجام شده، فرآیند واگذاری به صورت قانونی مورد بررسی قرار گرفته و برای رئیس سازمان بورس و اوراق بهادار هم ارسال شده است. در حال‌حاضر باید در سازمان بورس ثبت انجام شود و هیأت پذیرش اجازه بدهد که در بازار پایه هر هفته یک روز و با دامنه تغییر یک درصد سهام واگذار شود. یکی از علت‌های عقب افتادن موضوع واگذاری تغییرات هیأت مدیره پرسپولیس بود که مجدداً باید فرآیند ثبت صورت می‌گرفت. البته این کار هم انجام شده و الان همه چیز در بورس آماده است و انشاا... در بازار سهام واگذار شود.

درخواست پیشکسوتان سرخابی از رئیس‌جمهور

پیشکسوتان دو باشگاه استقلال و پرسپولیس از رئیس‌جمهور و وزیر ورزش درخواستی مشترک مبنی بر واگذاری دو باشگاه دارند. دیروز (یکشنبه) پیشکسوتان استقلال و پرسپولیس با ارسال نامه‌ای به آیتا... رئیسی؛ خواستار رسیدگی سریع به وضعیت دو باشگاه مردمی استقلال و پرسپولیس و واگذاری هرچه سریع‌تر این دو به شیوه‌های استاندارد شدند. پیش از این نیز کار گروهی متشکل از پیشکسوتان دو باشگاه استقلال و پرسپولیس و برخی از کارشناسان ورزش تشکیل و در فضای انتخاباتی ریاست جمهوری مطالباتی از آیتا... ابراهیم رئیسی داشتند که یکی از آن‌ها واگذاری هرچه سریع‌تر استقلال و پرسپولیس به شیوه‌های استاندارد و مطالعه شده بود که رئیس‌جمهور محترم ایران نیز نسبت به این مورد به پیشکسوتان استقلال و پرسپولیس قول همکاری داده بود. رونوشت این نامه در اختیار حمید سجادی؛ وزیر ورزش و جوانان قرار گرفته است. حال باید منتظر ماند و دید که آیا دولت سیزدهم می‌تواند طلسم واگذاری سرخابی‌ها را بشکند یا اینکه باز هم باید منتظر این اتفاق ماند.

«نحوه بازگشایی مدارس»؛ سؤال پُرتکرار این روزها

یک مدیر مدرسه و کارشناس حوزه آموزش‌وپرورش، ضمن اشاره به اینکه بازگشایی حضوری مدارس نیازمند کلاس‌هایی با جمعیت حداقلی با توجه به فضای فیزیکی است، گفت: عمده کلاس‌های مدارس سراسر کشور از تهویه مناسبی برخوردار نیستند. ممکن است برخی دانش‌آموزان مشکلات جسمانی داشته باشند که آن‌ها نیز هنوز واکسینه نشده‌اند. باید تمهیداتی نیز برای ارتقای سرویس‌های بهداشتی مدارس و تهویه مناسب آن‌ها در نظر گرفته شود که برای همه مدارس لحاظ نشده است. در مجموع نکات بسیاری هست که اگر بخواهیم واقع‌بینانه نگاه کنیم، برای بازگشایی مدارس در سال تحصیلی آتی باید بازنگری جدی روی آن‌ها داشته باشیم. آفاق صیدی؛ در گفت وگو با ایسنا، دراین‌باره اظهار کرد: یکی از سؤالاتی که معمولاً این روزها همکاران از ما می‌پرسند و از سوی والدین نیز بسیار مطرح می‌شود اینکه «سرانجام مدارس به‌صورت حضوری بازگشایی خواهند شد و یا غیرحضوری» علت طرح مکرر این پرسش این است که هنوز پاسخ روشن و واحدی از سوی متولیان آموزشی به این سؤال داده نشده است. وی افزود: برای پاسخ دادن به این سؤال، سه حالت را می‌توان متصور شد. نخست اینکه خوشبینانه نگاه کنیم و بگوییم احتمال دارد برگزاری حضوری کلاس‌ها در دی‌ماه و نیم سال دوم رخ دهد. حالت دوم این است که بدبینانه نگاه کنیم و بگوییم سال آینده تحصیلی نیز به‌صورت کامل غیرحضوری است. نگاه واقع‌بینانه هم اینکه ممکن است از چندماه آینده به‌عنوان مثال از اردیبهشت ۱۴۰۱ برخی مدارس برای برخی کلاس‌ها دوره‌های حضوری رفع اشکال برگزار کنند. این مدیر مدرسه و کارشناس حوزه آموزش‌وپرورش، با اشاره به روند کُند واکسیناسیون فرهنگیان و نامشخص بودن واکسیناسیون دانش‌آموزان، عنوان کرد: برنامه‌های ما در آموزش‌وپرورش، برنامه‌های اجرایی کامل و صحیحی نیستند. همچنین لازم است برای بازگشایی، از یک تراکم حداقلی برخوردار باشند تا بتوانیم کلاس درس را حضوری برگزار کنیم. صیدی؛ ادامه داد: همچنین عمده کلاس‌های مدارس در سراسر کشور از تهویه مناسبی برخوردار نیستند. ممکن است برخی دانش‌آموزان ما مشکلات جسمانی داشته باشند که آن‌ها نیز واکسینه نشده‌اند. باید تمهیداتی نیز برای ارتقای سرویس‌های بهداشتی مدارس در نظر گرفته شود که لحاظ نشده است. سرویس‌های بهداشتی لزوماً بهداشت و تهویه مناسب ندارند. در مجموع نکات بسیاری هست که اگر بخواهیم واقع‌بینانه نگاه کنیم باید برای بازگشایی مدارس در سال تحصیلی آتی، بازنگری جدی روی آن‌ها داشته باشیم. وی با اشاره به اینکه معتقدم یک رسالت مهم هر معلمی این است که دانش‌آموزان را برای همسویی و سازگاری با تغییرات و سبک زندگی ناشی از کرونا به‌ویژه در زمینه تحصیل آماده کنند، عنوان کرد: خود والدین هم نقش مهمی ایفاء می‌کنند و باید فرزندان خود را برای سال تحصیلی پیش‌رو آماده کنند. این مدیر مدرسه و کارشناس حوزه آموزش‌وپرورش، تأکید کرد: باید به دانش‌آموزان خودمان بگوییم که شرایط تغییر کرده است؛ نه‌تنها برای امسال بلکه شاید برای سال‌های بعد. امکان دارد در سال‌های بعد نیز شرایط فیزیکی کلاس به آن صورتی که تابه‌حال بوده نباشد. دانش‌آموز باید شرایط را به‌گونه‌ای بپذیرد که بتواند با سختی کمتری به‌صورت غیرحضوری و مجازی به تحصیلش ادامه دهد. صیدی؛ با بیان اینکه تا وقتی این روال هست، دانش‌آموز باید خودش را مجاب کند که با شرایط کنونی هم‌راستا شود، زیرا شاید دوره اپیدمی این بیماری تا زمان نامشخصی به طول بینجامد، گفت: هرچند دانش‌آموزان ما نسبت به اوایل دوره کرونا، اکنون شرایط را بهتر درک می‌کنند و بهتر با آن کنار آمده‌اند. دانش‌آموز باید بداند موضوع مهم برای یادگیری، فضای فیزیکی به‌تنهایی نیست و می‌تواند همان رسالت و کار را در فضای مجازی دنبال کند. وی که خود مدیر یک مدرسه غیردولتی است درباره فراهم کردن شرایط تحصیل در مدرسه برای دانش‌آموزان توضیح داد و گفت: شرایط ما خوب بود، زیرا تعداد دانش‌آموزان ما بالا نیست و علاوه بر شبکه شاد که دانش‌آموزان تکالیفشان را در آنجا انجام می‌دادند از دیگر وب‌سایت‌ها و اپلیکیشن‌های وبیناری نیز استفاده می‌کردیم و ارتباط تک‌به‌تک با بچه‌ها داشتیم. این مدیر مدرسه و کارشناس حوزه آموزش‌وپرورش ادامه داد: لازم است آموزش‌وپرورش نیز این کار را انجام دهد و این اختیار و فرصت را در اختیار مدارس نیز بگذارد تا از امکانات و سیستم‌های خاصی که معلم دستش برای تدریس بازتر است نیز بهره‌مند شوند. صیدی؛ ضمن ابراز امیدواری از سپری کردن سال تحصیلی پیش‌رو به نحو احسن، یک نکته را به والدین متذکر شد و گفت: در دوران کرونا، کلاس‌های درس در کنار خانواده و دانش‌آموزان است که معنا پیدا می‌کند و امیدوارم آن‌ها همکاری لازم را با ما داشته باشند. وی افزود: والدین سعی کنند جایگزین دانش‌آموزان برای ما نباشند و نقش دانش‌آموز را برای ما بازی نکنند. آن‌ها باید همیار و همکار ما باشند و به بچه‌ها فرصت دهند که به‌اندازه توانایی‌شان درس را بیاموزند و خودشان را به‌جای دانش‌آموز نگذارند. بیش‌ترین مسأله‌ای که همکاران ما را گلایه‌مند می‌کند این است که نمی‌دانند خود دانش‌آموز است که تکالیف را انجام می‌دهد یا والدینش؛ والدین به معلم کمک و به‌عنوان همیار همراه ما باشند و تنها به‌عنوان همراه و راهنمای فرزندان خودشان فعالیت کنند.

فصلنامه قانون
ویرایش یازدهم
ویژه قوانین و مقررات برگزاری مناقصه و مزایده
به‌زودی منتشر می‌شود

با خرید اشتراک ویژه در سایت
Qanoonnameh.ir

می‌توانید نسخه الکترونیکی این نشریات را با نصف قیمت در اختیار داشته باشید

- ۱۰- قوانین و مقررات سرمایه‌گذاری و مشارکت عمومی-خصوصی
- ۹- قوانین و مقررات مناقصه مزایده «ویرایش آخر (دهم)»
- ۵و۶- قوانین تنظیم بخشی از مقررات مالی دولت
- ۸- قوانین و مقررات خرید خدمات مشاوره
- ۱۳- قوانین و مقررات معاملات بانک‌ها (به زودی)
- ۱۴- قوانین و مقررات انتشار و دسترسی آزاد به اطلاعات (حق دانستن)
- ۱۵- قانون بودجه ۱۴۰۰ کل کشور (به همراه ضوابط اجرایی آن)

همچنین نشریات زیر کاملا رایگان و بدون ثبت‌نام در دسترس است

- ۳- قانون و مقررات بودجه ۹۷ کل کشور
- ۱- قانون برنامه ششم توسعه
- ۴- قوانین و مقررات حمایت از کالای ایرانی و تولید ملی
- ۷- قانون بودجه ۹۸ کل کشور
- ۱۱- قانون و مقررات بودجه ۹۹ کل کشور

فصلنامه قانون

شما به راحتی می‌توانید در این نشریات موضوعات مورد نظر خود را جستجو کنید

مناقصه عمومی
شماره: RD ۰۰/۰۷
طراحی، تأمین و اجرای پایلوت پروژه جاده هوشمند (تشخیص و اعلام هشدار لغزندگی جاده)
همراه اول
شرح در صفحه ۴

آگهی مناقصه

SPM Co.
شرکت توسعه خدمات دریایی و بندری سینا (سهامی عام) در نظر دارد انجام خدمات تامین سرویس ایاب و ذهاب کارکنان خود به وسیله ناوگان حمل و نقل کولر دار به‌منظور جابجایی کارکنان کارفرما، از بندرعباس و بندر امام خمینی (ره) به محوطه‌های تحت اختیار کارفرما و بالعکس را از طریق مناقصه عمومی به متقاضیان واجد شرایط واگذار نماید، لذا از داوطلبان شرکت در مناقصه عمومی دعوت می‌شود از تاریخ درج آگهی لغایت پایان وقت اداری روز شنبه مورخ ۲۰ / ۰۶ / ۱۴۰۰ جهت دریافت اسناد و شرایط مناقصه به آدرس‌های ذیل مراجعه فرمایند.
۱ - تهران، خیابان گاندی جنوبی، نبش کوچه ششم، پلاک ۳۸، طبقه اول، واحد دبیرخانه.
۲ - بندرعباس، مجتمع بندری شهید رجایی، شرکت توسعه خدمات دریایی و بندری سینا، پایانه اختصاصی سینا، ساختمان ستاد، دبیرخانه.
۳ - منطقه ویژه اقتصادی بندر امام خمینی (ره)، مجتمع بندری امام خمینی (ره)، ساختمان اداری انبار T25.
مهلت تحویل اسناد مناقصه تا پایان وقت اداری روز یکشنبه مورخ ۲۸ / ۰۶ / ۱۴۰۰ می‌باشد و متقاضیان می‌بایست فقط از طریق پست سفارشی (پیشتاز) به نشانی تهران، خیابان گاندی جنوبی، نبش کوچه ششم، شماره ۳۸، طبقه اول، دبیرخانه، کد پستی ۱۵۱۷۷۳۷۷۶۶ ارسال نمایند. تاریخ بازگشایی پاکات مناقصه روز شنبه مورخ ۰۳ / ۰۷ / ۱۴۰۰ ساعت ۹ صبح در دفتر مرکزی شرکت به آدرس تهران، خیابان گاندی جنوبی، خیابان ۱۳، شماره ۱۸ می‌باشد. حضور مناقصه گران یا نماینده آنها در جلسه بازگشایی امکانپذیر نمی‌باشد. سایر اطلاعات و جزییات مربوطه در اسناد و شرایط مناقصه مندرج است.
شرکت توسعه خدمات دریایی و بندری سینا (سهامی عام)

صدور ۶ فقره ضمانت‌نامه توسط صندوق پژوهش و فناوری برای شرکت در مناقصه

حجم تسهیلات مالی اعطایی صندوق پژوهش و فناوری تاکنون ۱۴۰ میلیارد ریال بوده است و شش فقره ضمانت‌نامه به جمع ارزش بیش از ۲۳ میلیارد ریال ضمانت‌نامه برای شرکت در مناقصه و پیش پرداخت صادر شده است. به گزارش سیتنا، زیست‌بوم دانش‌بنیان با سرعت در کشور گسترش یافت و محصولات فناورانه به خوبی نیازهای جامعه را رفع کردند. اما در کنار آنها، بخش دیگری از شرکت‌ها نیز در کشور به فعالیت‌های فناورانه رونق داده‌اند؛ شرکت‌های خلاق و صنایع فرهنگی. خلاقیت و نوآوری و ارائه مدل‌های نوین کسب‌وکار مبنای فعالیت آن‌هاست. این شرکت‌ها چند سالی است که در زیست‌بوم نوآوری و کارآفرینی کشور ظهور کرده‌اند و به سرعت در حال رشد هستند. به‌گونه‌ای که اکنون بیش از یک‌هزار و ۴۰۰ شرکت خلاق در کشور فعالیت می‌کنند تا در عرصه اقتصاد، صنعت و فرهنگ پیوندی خلاقانه ایجاد کنند. با فعالیت این شرکت‌ها بازار فرهنگ و هنر که بر مبنای خلاقیت اصیل و بومی استوار است، در کشورمان، دارد رونق می‌گیرد. شرکت‌های خلاق ظرفیت بالایی در ایجاد و رونق اشتغال دارند. اما حمایت از این کسب‌وکارها برای توسعه فعالیت‌ها موضوع مهمی است. در این راستا در اواخر سال ۱۳۹۹، صندوق پژوهش و فناوری غیردولتی صنایع خلاق راه‌اندازی شده است. خدماتی همچون سرمایه‌گذاری خطرپذیر، تأمین مالی، توسعه کسب‌وکار، صدور ضمانت‌نامه، خدمات مالی و شبکه و بازارسازی توسط این صندوق به شرکت‌های خلاق ارائه می‌شود. ۱۰حوزه همچون کسب‌وکار دیجیتال و فضای مجازی، فضای یادگیری و آموزش، توسعه‌دهندگان پلتفرم‌های نشر و توزیع، صنایع دیداری و شنیداری، چاپ و نشر، گردشگری، صنایع‌دستی، میراث فرهنگی، هنرهای تجسمی و نمایشی، بازی اسباب‌بازی و سرگرمی، مد و پوشاک و طراحی تحت پوشش برای دریافت حمایت از صندوق هستند. تاکنون نیز تعداد ۴۸ فقره تسهیلات توسط صندوق پژوهش و فناوری صنایع خلاق به شرکت‌های فعال این حوزه تعلق گرفته است تا محصول خود را توسعه دهند و وارد بازار کنند. حجم تسهیلات مالی اعطایی صندوق تاکنون ۱۴۰ میلیارد ریال بوده است. صندوق هم چنین در یک فقره سرمایه‌گذاری مبلغ پنج میلیارد ریال در حوزه صنایع خلاق سرمایه‌گذاری کرده است. صدور ضمانت‌نامه برای شرکت‌های خلاق برای ارائه به طرف‌های تجاری از دیگر خدمات صندوق پژوهش و فناوری صنایع خلاق است و تاکنون شش فقره ضمانت‌نامه به جمع ارزش بیش از ۲۳ میلیارد ریال ضمانت‌نامه برای شرکت در مناقصه و پیش‌پرداخت صادر شده است. شرکت‌های خلاق هم‌پا و هم‌توان با دانش‌بنیان‌ها در تلاش هستند برای رهایی از اقتصاد نفتی و ایجاد اقتصادی خلاق و پویا. آن‌ها در همین بحران شیوع کرونا نیز توانمندی خود را نمایش دادند و با محصولات خود فضا را برای فعالیت‌های گوناگون مانند آموزش از راه دور آماده کردند.

زارع‌پور

مسؤولیت تحقق شبکه ملی را بر عهده می‌گیرم

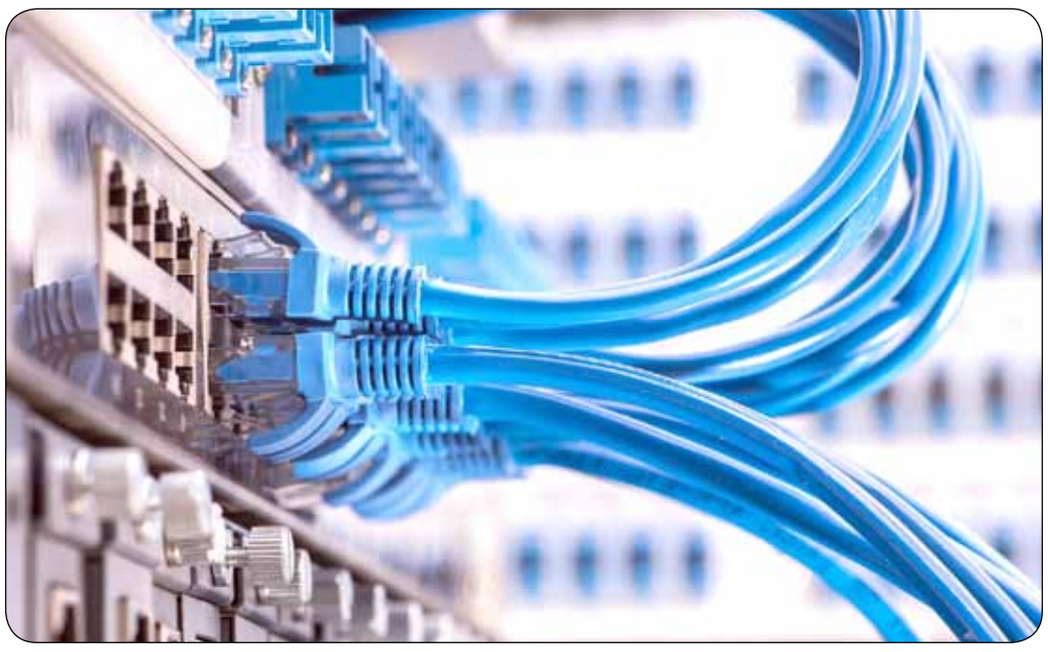

وزیر ارتباطات و فناوری اطلاعات گفت: اساس محور و آرایش جدید این وزارتخانه در دوره جدید تحقق شبکه ملی اطلاعات در همه لایه‌هاست و به عنوان وزیر، فرمانده میدان خواهم بود و مسؤولیت این کار را برعهده می‌گیرم. به گزارش مناقصه‌مزایده به نقل از وزارت ارتباطات و فناوری اطلاعات، عیسی زارع‌پور؛ در جلسه ویدیوکنفرانس با مدیران کل ارتباطات و فناوری اطلاعات استان‌ها، ضمن تبریک هفته دولت و گرامیداشت یاد و خاطره شهدای انقلاب و دفاع مقدس، به ویژه شهدای وزارت ارتباطات، گفت: امروز ارتباطات و فناوری اطلاعات به یک رکن در زندگی مردم تبدیل‌شده که این مهم حاصل زحماتی است که خانواده وزارت ارتباطات در سراسر کشور کشیده‌اند. وی افزود: میراثی که به ما رسیده حاصل سال‌ها زحمت، تلاش و مجاهدتی است که باید قدر آن را دانست و توابع استانی وزارتخانه که جلوه و نماد آن ادارات کل ارتباطات و فناوری اطلاعات است. نقش ویژه‌ای در این رابطه داشته‌اند تا ارتباطات در اقصی‌نقاط کشور برقرار شود. به هر حال این رضایت‌مندی که مردم نسبت به حوزه ارتباطات دارند حاصل همه این مجاهدت‌هاست. وزیر ارتباطات ضمن تشکر از نمایندگان مجلس برای رأی اعتماد حداکثری، افزود: این اعتماد حداکثری راه را برای کارهای اساسی در جمهوری اسلامی هموار و این رأی بالا مسؤولیت ما و شما را بیشتر و وظایف ما را سنگین‌تر کرد. وی در ادامه در تبیین سیاست‌های خود در دوره وزارت، گفت: امروز ضرورت دسترسی همگانی به ارتباطات و فناوری اطلاعات بر کسی پوشیده نیست. در همین ایام انتخابات و روند انتخاب وزرا شاهد بودیم که جامعه تا چه اندازه نسبت به این حوزه حساس بود. شاید به جرأت بتوان گفت که یکی از وزارتخانه‌هایی که با تک‌تک مردم رابطه دارد وزارت ارتباطات است. زارع‌پور؛ افزود: تا پیش از این عمدتاً یک لایه نخبگانی و علمی و حداکثر کسب‌وکارها با این حوزه ارتباط تنگاتنگی داشتند اما در حال‌حاضر برای کودکان و نوجوانان هم مهم است که سرعت شبکه چگونه است. این‌ها نشان می‌دهد که ارتباطات و فناوری اطلاعات از چه اهمیتی برخوردار و تا چه اندازه در زندگی مردم رسوخ کرده است. با فناوری‌های جدید در آینده مثل اینترنت‌اشیاء و هوش‌مصنوعی عمق نفوذ فناوری در زندگی مردم بیشتر و بیشتر خواهد شد. وزیر ارتباطات، ادامه داد: به اعتقاد من مهم‌ترین وزارتخانه دولت، وزارت ارتباطات و فناوری اطلاعات است؛ هر چند در ظاهر ممکن است معیشت مردم و اقتصاد در اولویت باشد اما معتقدم راه‌حل مشکلات حوزه‌های مختلف اعم از اقتصاد، امنیت و فرهنگ در استفاده حداکثری از فناوری اطلاعات است. وزیر ارتباطات، افزود: نقش وزارت ارتباطات در دوره جدید متفاوت با گذشته خواهد بود. ما از دوره‌ای که وزارت ارتباطات نقش کلیدی‌اش و آنچه محور و کانون توجه همه مدیران بود یعنی توسعه دسترسی‌ها عبور کرده‌ایم. با زحماتی که دوستان کشیده‌اند زیرساخت‌ها به‌خوبی فراهم شده هرچند اشکالاتی وجود دارد که با تدابیر فوری چه در حوزه ارتباطات روستایی و چه در حوزه کاری اپراتورها قابل‌حل است. وی ادامه داد: اما آنچه در دوره جدید نیاز داریم که روی آن تمرکز داشته باشیم و یاری همه مدیران ستادی و استانی را می‌طلبد این است که در حوزه فناوری اطلاعات هم همان کاری را که در حوزه زیرساخت ارتباطات کردید و خوش درخشیدید انجام دهید. زارع‌پور؛ با بیان اینکه سؤال اصلی ممکن است این باشد که وزارت ارتباطات کجای کار قرار دارد و چه ابزاری را در اختیار دارد؟ یا در حوزه اقتصاد دیجیتال، دولت الکترونیکی و فرهنگ چه‌کاری باید انجام دهد؟ گفت: ما باید سازوکاری را ایجاد کنیم که یک‌بخشی از این سازوکار همین الان براساس شرح وظایف وزارت ارتباطات در سازمان فناوری اطلاعات و پارک‌های علم و فناوری وجود دارد که طبیعتاً کافی نیست. وی افزود: اگر بخواهیم به آن ن قطه‌ای برسیم که وزارت ارتباطات تبدیل به وزارتخانه کلیدی برای دولت شود و غیر از قطع شدن ارتباطات برای مردم، قطع شدن خدمات هم اهمیت پیدا کند نیازمند این است که سازوکارهای جدیدی تدبیر کنیم. وزیر ارتباطات، ادامه داد: در این رابطه با رئیس‌جمهور صحبت کرده‌ام و الان با کمک دوستان در حال تدوین سازوکاری هستیم که همه انرژی‌های کشور در بخش حاکمیتی یک‌جا در حوزه فاوا تمرکز پیدا کند و یک همگرایی شکل بگیرد تا بتوانیم در حوزه فناوری اطلاعات هم تحول ایجاد کنیم. زارع‌پور؛ تصریح کرد: با فرض اینکه این اتفاقات بیفتد یعنی ما بتوانیم نقشمان را در حاکمیت به‌عنوان پیشران حوزه فناوری اطلاعات تثبیت کنیم حتماً باید تلاش مضاعفی هم بر افزایش کیفیت خدمات داشته باشیم. وی تأکید کرد: ما به‌عنوان وزارت ارتباطات باید شرایطی را فراهم کنیم تا مردم در زندگی‌شان طعم شیرین فناوری اطلاعات را بچشند. بخشی از این خواسته برقراری ارتباطات و ارائه خدمات باکیفیت است و بخش دوم هم این است که هر چیزی که مردم در این فضا نیاز دارند در اختیارشان قرار دهیم، از کسب‌وکار، انجام امور دولتی و حاکمیتی و بحث‌های فرهنگی که همه این‌ها باید در دایره شبکه ملی اطلاعات اتفاق بیفتد، یعنی ما بتوانیم در همه این‌ها زیرساخت‌های مبتنی بر دانش و تخصص خودمان را داشته باشیم که این هم شدنی است. وزیر ارتباطات در ادامه، گفت: من در مجلس هم عرض کردم که هر جا خواستیم به پشتوانه جوانانمان توانسته‌ایم و در این حوزه هم هیچ کار نشدنی وجود ندارد و امیدوارم روزی را شاهد باشیم که شبکه ملی اطلاعات و فضای مجازی‌ای در تراز انقلاب اسلامی داشته باشیم. طبیعتاً ممکن است این مهم در یک برنامه کوتاه‌مدت یا میان‌مدت محقق نشود ولی باید سنگ بناها را بگذاریم و همه جهت‌گیری و آرایش وزارت ارتباطات و فناوری اطلاعات به‌عنوان میدان‌دار این فضا به سمتی باشد که فضای مجازی در تراز انقلاب اسلامی تحقق پیدا کند. وی افزود: بخش قابل‌توجه این برنامه به عهده وزارت ارتباطات و فناوری اطلاعات است که محور آن را شبکه ملی اطلاعات می‌دانم؛ حالا این شبکه ملی اطلاعات چیست؟ فعلاً تمرکز و نقشه‌راهمان همان طرح کلان و معماری شبکه ملی اطلاعات است که شورای‌عالی فضای مجازی تصویب کرده است. زارع‌پور؛ ادامه داد: بر این اساس محور و آرایش جدید وزارت ارتباطات و فناوری اطلاعات در دوره جدید تحقق شبکه ملی اطلاعات در همه لایه‌هاست. لایه‌هایی در اختیار خودمان است که باید سرعت و همگرایی را بیشتر کنیم. بنده خودم به‌عنوان وزیر فرمانده میدان خواهم بود و مسؤولیت این کار را به‌عهده خواهم گرفت؛ اما همه بخش‌ها هم باید نقش خودشان را در تحقق شبکه ملی اطلاعات بازبینی کنند، از رگولاتوری گرفته که باید مشخص کند چه سیاست‌گذاری در قبال بخش‌خصوصی و اپراتورها می‌خواهد داشته باشد تا زیرساخت، سازمان فناوری اطلاعات، پست و پست‌بانک و سایر مجموعه‌ها. در مجموع همه دستگاه‌های زیرمجموعه وزارت ارتباطات باید مشخص کنند که برای شبکه ملی اطلاعات چه‌کاری می‌کنند. وزیر ارتباطات تأکید کرد: البته امیدوارم روزی را شاهد باشیم که بخش‌خصوصی هم از کار برای شبکه ملی اطلاعات ارتزاق کند؛ یعنی باید برای این کار مدل اقتصادی وجود داشته باشد. شبکه ملی اطلاعات باید تبدیل به فعالیت اصلی بخش ICT شود. آن موقع می‌توانیم بگوییم که ما کارمان را انجام داده‌ایم. وگرنه اینکه فلان پلتفرم ملی را بالا بیاوریم و من هم به‌عنوان وزیر آن را افتتاح کنم و فردا هم هیچ‌کسی از آن استفاده نکند و اصلاً زیست‌بوم و فعالیت اقتصادی شکل نگیرد فایده‌ای ندارد. این می‌شود کار نمایشی که بنده به‌هیچ‌عنوان اهل کار نمایشی نیستم. وی در خاتمه تأکید کرد که حتماً توسعه ارتباطات روستایی ادامه پیدا خواهد کرد تا روستاهای باقیمانده هم به شبکه ملی اطلاعات و اینترنت پُرسرعت و پایدار متصل شوند.

هزینه کرد ۴۳۰۰ میلیارد تومانی گیمرهای ایرانی در یک سال!

مرکز تحقیقات بازی‌های دیجیتال (دایرک)، در ادامه انجام اقدامات پژوهشی درباره موضوعات مختلف اکوسیستم بازی‌های دیجیتال، بازی نگاشت همسنجی الگوی بازی در پلتفرم‌های مختلف را منتشر کرده است. به گزارش مناقصه‌مزایده به نقل از روابط‌عمومی بنیاد ملی بازی‌های رایانه‌ای، مرکز تحقیقات بازی‌های دیجیتال (دایرک) در ادامه انجام اقدامات پژوهشی درباره موضوعات مختلف اکوسیستم بازی‌های دیجیتال، بازی نگاشت همسنجی الگوی بازی در پلتفرم‌های مختلف را منتشر کرده است. این بازی نگاشت به مقایسه الگوی بازی بازیکنان به تفکیک سه پلتفرم کنسول، رایانه و موبایل با تکیه بر آخرین پیمایش ملی بازیکنان دیجیتال پرداخته است. بخش‌های مختلفی از اطلاعات استخراج شده از این پیمایش پیش از این نیز توسط مرکز تحقیقات بازی‌های دیجیتال (دایرک) در قالب گزارش‌هایی مانند نمای باز ۱۳۹۸ و نماهای نزدیک ۱۳۹۸ به‌طور کامل منتشر شده است. براساس این گزارش ایرانی‌ها در سال ۹۸ بالغ بر ۴۳۰۰ میلیارد تومان هزینه بازی‌های خود کرده‌اند.

آگهی مناقصه عمومی

نوبت اول
دو مرحله‌ای
شماره م-ک/۱۴۰۰/۰۱

شرکت فولاد آلیاژی ایران در نظر دارد «انجام نظافت صنعتی در واحدهای تولیدی و غیرتولیدی و نظافت خیابان‌های کارخانجات تولیدی خود را به‌صورت مطلوب و به روش مکانیزه» را بر اساس شرایط و مشخصات مندرج در اسناد مناقصه به پیمانکار واجد شرایط واگذار نماید.
متقاضیان شرکت در مناقصه می‌توانند به‌منظور دریافت اسناد و شرایط مناقصه به سایت شرکت فولاد آلیاژی ایران به آدرس www.iasco.ir بخش خرید و تأمین کنندگان- قسمت مناقصات مراجعه نمایند و در صورت تمایل به شرکت در مناقصه نسبت به بارگذاری اطلاعات درخواستی در سامانه مدیریت ارتباط با تأمین‌کنندگان این شرکت به آدرس Srm.Iasco.ir اقدام نمایند.
ضمناً متعاقب آن متقاضیان می‌بایست، پیشنهادات خود را حداکثر تا ساعت ۱۵:۰۰ روز شنبه مورخ ۱۴۰۰/۰۶/۲۷ بر اساس شرایط مندرج در اسناد مناقصه، به دبیرخانه حراست شرکت واقع در محل کارخانه (یزد، جاده کنارگذر یزد-کرمان، نرسیده به پایانه باربری، کیلومتر ۲۴ جاده فولاد آلیاژی) تحویل نمایند.
متقاضیان می‌توانند در صورت نیاز؛ همه‌روزه به غیر از ایام تعطیل از ساعت ۰۸:۰۰ لغایت ۱۷:۰۰ به‌منظور دریافت اطلاعات تکمیلی فنی با آقای شیخی زاده (شماره تماس‌های ۳۱۲۲۲۷۲۴-۰۳۵ و ۰۹۱۳۳۵۱۱۰۳۴) و اطلاعات بازرگانی و نحوه ارسال و تکمیل اسناد با آقای مهندس موسوی (شماره تماس‌های ۳۱۲۲۲۷۱۵-۰۳۵ و ۰۹۳۸۴۵۵۸۸۳۵) تماس حاصل نمایند.

شرکت فولاد آلیاژی ایران - مدیریت امور خرید

روزنامه مناقصه مزایده - ۳۳۳۰ - ۰۰/۰۶/۱۵

آگهی مناقصه عمومی

شماره ۱۳۴-۱۴۰۰

شرکت پتروشیمی شازند (سهامی عام)

موضوع:
باکس پالت چوبی

مشاهده آگهی در وب سایت شرکت
به آدرس اینترنتی:
www.arpc.ir

روابط عمومی و امور بین‌الملل پتروشیمی شازند

روزنامه مناقصه مزایده - ۳۳۳۰ - ۰۰/۰۶/۱۵

آگهی فراخوان مناقصه عمومی با ارزیابی فشرده

نوبت دوم
یک مرحله‌ای

شرکت آب و فاضلاب شرق استان تهران

شرکت آب و فاضلاب شرق استان تهران "به استناد آئین‌نامه‌های اجرایی قانون برگزاری مناقصات" در نظر دارد از طریق مناقصه عمومی یک مرحله‌ای با ارزیابی فشرده از محل اعتبارات جاری به شماره مناقصه (۲۰۰۰۰۷۰۰۰۲۰۰۰۰۸۳) در سامانه تدارکات الکترونیکی دولت (ستاد) را با اطلاعات مشروحه ذیل به پیمانکاران واجد شرایط واگذار نماید.
موضوع مناقصه: اصلاح شبکه آب شرب شهر لواسان به طول ۵۷۵۰ متر به همراه اصلاح ۳۵۰ فقره انشعاب آب
مبلغ برآورد اولیه: ۱۵,۲۲۰,۶۰۶,۰۶۹ ریال (پانزده میلیارد و دویست و بیست میلیون و ششصد و شش هزار و شصت و نه ریال)
مبلغ سپرده شرکت در مناقصه:
مبلغ ۵۸۶,۶۱۸,۱۸۲ (پانصد و هشتاد و شش میلیون و ششصد و هجده هزار و یکصد و هشتاد و دو) ریال در وجه شرکت آب و فاضلاب شرق استان تهران
مدت اجرای کار: ۵ ماه
پیمانکاران واجد شرایط:
مناقصه‌گران دارای حداقل رتبه ۵ آب (به شرطی که دارای ظرفیت آماده به کار برای پروژه حاضر باشد) و دارای HSE در صورت کسب امتیاز کیفی می‌توانند شرکت نمایند.
تاریخ، مهلت، محل و مبلغ دریافت اسناد:
از آگهی نوبت اول مورخ ۱۴۰۰/۰۶/۱۴ تا مورخ ۱۴۰۰/۰۶/۲۰ نسبت به خرید اسناد از طریق سامانه تدارکات الکترونیکی دولت به نشانی www.setadiran.ir اقدام نمایند. قیمت اسناد برابر ۵۰۰,۰۰۰ ریال می‌باشد. مناقصه‌گران می‌توانند یک سری کامل از اسناد را از طریق سامانه تدارکات الکترونیکی دولت دریافت نمایند.
■ مبلغ واریزشده، غیرقابل استرداد است.
تاریخ، مهلت و محل تحویل اسناد:
پیشنهادها، باید حداکثر تا ساعت ۰۹:۰۰ صبح مورخ ۱۴۰۰/۰۶/۳۱ در سامانه تدارکات الکترونیکی دولت به نشانی www.setadiran.ir بارگذاری گردند و حداکثر تا ساعت ۰۹:۰۰ صبح مورخ همان روز فیزیک پاکت (الف) را به نشانی: تهران، رودهن، بلوار امام، خیابان پاسداران، پلاک ۶۱، طبقه همکف، دبیرخانه، تلفن: ۷۶۵۰۳۱۱۷ تحویل گردد.
زمان و محل گشایش پاکت: پاکات در ساعت ۱۱:۰۰ مورخ ۱۴۰۰/۰۶/۳۱ در کمیسیون مناقصات آبفای شرق واقع در رودهن، بلوار امام، خیابان پاسداران، پلاک ۶۱، دفتر قراردادها باز و نتیجه مناقصه اعلام می‌گردد.

شرکت آب و فاضلاب شرق استان تهران

روزنامه مناقصه مزایده - ۳۳۳۰ - ۰۰/۰۶/۱۵

تجدید فراخوان مناقصه عمومی با ارزیابی کیفی فشرده

نوبت اول
یک مرحله‌ای

شرکت آب و فاضلاب شرق استان تهران

شرکت آب و فاضلاب شرق استان تهران به استناد آئین‌نامه‌های اجرایی قانون برگزاری مناقصات" در نظر دارد از طریق مناقصه عمومی یک‌مرحله‌ای با ارزیابی کیفی فشرده از محل اعتبارات جاری به شماره مناقصه (۲۰۰۰۰۷۰۰۰۲۰۰۰۰۸۴) در سامانه تدارکات الکترونیکی دولت (ستاد) را با اطلاعات مشروحه ذیل به پیمانکاران واجد شرایط واگذار نماید.
موضوع مناقصه: برون‌سپاری نگهداری برنامه‌ای و اصلاحی تأسیسات آب امور بهره‌برداری دماوند، کیلان، آبسرد
مبلغ برآورد اولیه: ۷,۸۱۸,۸۳۷,۹۷۰ ریال
مبلغ سپرده شرکت در مناقصه:
مبلغ ۳۶۴,۵۶۵,۱۳۹ ریال در وجه شرکت آب و فاضلاب شرق استان تهران
مدت اجرای کار: ۱۲ ماه
پیمانکاران واجد شرایط:
مناقصه‌گران دارای حداقل رتبه ۵ صلاحیت بهره‌برداری و نگهداری از شبکه‌های توزیع و انشعابات از شرکت مهندسی آب و فاضلاب کشور و دارای گواهینامه HSE می‌توانند در مناقصه شرکت کنند و مطابق فرم‌های پیوست مورد ارزیابی قرار می‌گیرند و در صورت عدم کسب حداقل امتیاز کیفی مطابق فرم‌های ارزیابی (۶۵) از گشایش پاکات بعدی جلوگیری به عمل می‌آید.
تاریخ، مهلت، محل و مبلغ دریافت اسناد:
از آگهی نوبت اول مورخ ۱۴۰۰/۰۶/۱۵ تا مورخ ۱۴۰۰/۰۶/۲۱ نسبت به دریافت اسناد از طریق سامانه تدارکات دولت الکترونیکی به آدرس www.setadiran.ir اقدام نمایند. قیمت اسناد برابر ۵۰۰,۰۰۰ ریال می‌باشد.
تاریخ، مهلت و محل تحویل اسناد: پیشنهادها، باید حداکثر تا ساعت ۰۹:۰۰ مورخ ۱۴۰۰/۰۷/۰۳ در سامانه تدارکات الکترونیکی دولت به نشانی www.setadiran.ir بارگذاری گردند و حداکثر تا ساعت ۰۹:۰۰ مورخ همان روز فیزیک پاکات (الف) (دقیقاً مشابه با اسناد بارگذاری شده در سامانه تدارکات الکترونیکی دولت) تحویل دبیرخانه شرکت آب و فاضلاب شرق استان تهران به نشانی: رودهن، بلوار امام خمینی (ره)، خیابان پاسداران گردد.
زمان و مکان گشایش: پیشنهادهای واصله در ساعت ۱۰:۰۰ صبح مورخ ۱۴۰۰/۰۷/۰۳ در کمیسیون مناقصه واقع در سالن جلسات آبفای شرق به آدرس: رودهن، بلوار امام خمینی (ره)، خیابان پاسداران، ساختمان آبفای شرق باز، طبقه دوم، دفتر قراردادها باز و قرائت می‌شود.

شرکت آب و فاضلاب شرق استان تهران

روزنامه مناقصه مزایده - ۳۳۳۰ - ۰۰/۰۶/۱۵

اصلاحیه مناقصه عمومی

سازمان نظام‌مهندسی ساختمان لرستان در نظر دارد در راستای تکمیل و به‌روزرسانی سخت‌افزار واحد انفورماتیک و مطابق نظام‌نامه مالی از طریق مناقصه عمومی اقدام به خرید قطعات و تجهیزات مورد نیاز نماید. لذا از کلیه شرکت‌های ذیصلاح در زمینه تهیه و تأمین تجهیزات رایانه دعوت به عمل می‌آید با توجه به تجهیزات مورد نیاز به شرح لیست ذیل، قیمت پیشنهادی خود را به این سازمان اعلام فرمایید.

ردیف	مشخصه	SKU	تعداد	قیمت جز	قیمت کل
۱	HPE MSA 2062 16G SAN DC SFF STORAGE	R0Q80A	۱		
۲	HPE MSA 16Gb SW FC SFP 4pk XCVR	C8R24B	۱		
۳	HPE MSA 4.5T SAS 15K SFF M2 6pk HDD BDL	R0Q64A	۳		
۴	HPE Premier Flex LC/LC OM4 2f 2m CBL	QK733A	۸		
۵	HPE SN1100Q 16Gb FC HBA	P9D94A	۲		
۶	HPE BLC 10Gsfp + SR Transceiver	455883-B21	۴		

توجه: کلیه تجهیزات به‌صورت تک‌چسب و پک ریتیل تحویل گردد. کالاهای یوز، ریفر، OEM، ریبک و... مورد تأیید نمی‌باشد. در صورت عدم رعایت موارد مذکور ضمن عودت کلیه تجهیزات، تأمین خسارت احتمالی خریدار، به عهده پیمانکار است. ملاک تشخیص صرفاً نظر کارشناس خریدار می‌باشد. همچنین مبلغ ۱۰ درصد به‌عنوان حسن انجام کار یک ماه پس از نصب و راه‌اندازی پرداخت خواهد شد.

۱- سپرده شرکت در مناقصه به‌صورت نقدی به مبلغ ۵۰,۰۰۰,۰۰۰ ریال به‌حساب IR۹۶۰۱۸۰۰۰۰۰۰۰۰۰۰۲۷۴۵۶۶۲۸۰۶ بانک تجارت به نام سازمان نظام‌مهندسی ساختمان استان لرستان
۲- اسناد و مدارک طی دو پاکت (الف و ب) ارائه می‌شود.
پاکت الف- رزومه و مدارک صلاحیت شرکت و مدارک فنی
پاکت ب- قیمت پیشنهادی به همراه فیش واریز سپرده شرکت در مناقصه
۳- آخرین مهلت تحویل اسناد و مدارک و پیشنهاد قیمت پایان وقت اداری مورخ ۱۴۰۰/۰۶/۱۶ می‌باشد.
گشایش پاکات مناقصه مورخ ۱۴۰۰/۰۶/۲۰ می‌باشد.
۴- در صورت نیاز جهت کسب اطلاعات بیشتر با سازمان نظام‌مهندسی ساختمان استان لرستان به شماره ۰۹۱۶۶۶۱۶۷۲۴ و یا ۳۳۳۰۲۳۱۷-۰۶۶ داخلی ۱۰۴ واحد انفورماتیک آقای نادری تماس حاصل فرمائید.
۵- هزینه درج آگهی به عهده برنده مناقصه می‌باشد.
۶- مرجع تأیید و تطبیق قطعات با مشخصات اعلامی کارشناس واحد انفورماتیک سازمان می‌باشد.

روابط عمومی سازمان نظام‌مهندسی ساختمان استان لرستان

روزنامه مناقصه مزایده - ۳۳۳۰ - ۰۰/۰۶/۱۵

تحقیقات حقوق آزاد
سال ۱۳۹۳ – دوره ۷ – شماره ۲۵

ماهیت ضمانت اجراهای اداری در نظام حقوقی ایران

قسمت اول

بابک درویشی
عضو هیأت علمی دانشگاه آزاد اسلامی واحد تهران مرکزی. نویسنده اصلی

امیرعلی زینالی اقدم
کارشناس ارشد حقوق عمومی دانشگاه آزاد اسلامی واحد تهران مرکزی. مسؤول مکاتبات

هنگامی که در حقوق اداری مسأله تخلفات اداری مطرح می‌گردد، این تخلفات زمانی قابلیت حقوقی می‌یابند که ضمانت اجراء داشته باشند. پاره‌ای از ضمانت اجراهای حقوقی، خاص حقوق اداری و برخی دیگر وجهه‌ای مشترک باحقوق کیفری، مدنی و... دارند. مقاله حاضر درصدد است تا ضمن بررسی مفهوم، مبانی ضمانت اجراهای اداری و مقایسه آن باحقوق کیفری، به‌طور ویژه و خاص ماهیت ضمانت اجراهای اداری را در پرتو وجوهات اشتراکی و افتراقی با حقوق کیفری تبیین نماید. در این مقاله سعی بر آن است که با بررسی موارد تخلفات اداری و ضمانت اجراهای در نظر گرفته شده برای آن به تبیین ماهیت این تخلفات پرداخته شود. در این راستا با بررسی آیین دادرسی رسیدگی به تخلفات اداری و آیین دادرسی کیفری وجوه تشابه و افتراق آنان مورد توجه قرار گرفته است. درمورد تخلفات همیشه این سؤال مطرح می‌گردد که ماهیت آن و احکام قانونی راجع به آن از لحاظ حقوقی چیست؟ آیاموضوع و مقررات مربوط به آن نوعاً در زمره مطالب کیفری است یا مدنی یا اینکه تأمین حقوقی مستقل می‌باشد؟ مقاله حاضردر پیرو روشن‌سازی موضوعات مذکور می‌باشد.

واژگان کلیدی: تخلفات اداری - ضمانت اجرا - حقوق کیفری - جرم - حاکمیت قانون - ماهیت حقوقی

مقدمه

هنگامی که در حقوق اداری مسأله تخلف اداری مطرح می‌شود، این تخلفات هنگامی صبغه حقوقی می‌یابند که ضمانت اجراء داشته باشند. برخی از ضمانت اجراها، خاص حقوق اداری است اما برخی ضمانت اجراها وجهه‌ای مشترک دارند. سؤال این مقاله اساساً ماهیت ضمانت اجراهای اداری است که در بعضی ازموارد این ضمانت اجراء با ضمانت اجراهای مدنی، انتظامی، انضباطی و کیفری درهم آمیخته و تمیز آن مشکل می‌شود. هنگامی که صحبت از ضمانت اجراهای اداری در این مقاله می‌شود؛ صرفاً آن بخش از ضمانت اجراهایی را در برمی‌گیرد که ماهیت تخلف اداری داشته باشند و در این راستا مطالبی درخصوص مصادیق ضمانت اجراهای اداری مورد تحلیل قرارگرفته است؛ وگرنه بایستی توجه داشت پاره‌ای از کمیسیون‌های اداری همچون کمیسیون ماده ۷۷شهرداری، ماده ۱۰۰شهرداری، دارای ضمانت اجراهایی می‌باشند که بیشتر ماهیت انضباطی داشته و دارند و از حیطه بررسی این مقاله خارج هستند. بعضی از مصادیق ضمانت اجراهای اداری از جمله مصادیق ضمانت اجراهای کیفری می‌باشد و در این مقاله سعی می‌شود به اختلاف این دوضمانت اجراء پرداخته شود؛ به عبارت دیگر در موارد همپوشانی ضمانت اجراها درحقوق اداری وحقوق کیفری چگونه باید عمل نمود و چگونه باید ضمانت اجراهایی، خاص حقوق اداری پدید آورد. ماهیت ضمانت اجراهای اداری را بایستی به‌گونه‌ای تبیین کنیم که بتوان آنرا از ماهیت ضمانت اجراهای کیفری جدا نماییم.

پرسش اصلی در این مقاله آن است که ضمانت اجراهای اداری چه جایگاهی در نظام حقوقی ایران دارند؟ پرسش‌های فرعی مقاله عبارتند از:

۱- ضمانت اجراهای اداری چه نسبتی با ضمانت اجراهای کیفری دارند؟

۲- چگونه می‌توان بین دو نوع ضمانت اجراء و نیز مراجع وضع آنها ارتباط مناسب و سازگار با منطق حقوقی برقرارنمود؟

مطالب این مقاله در دو بخش ارائه گردیده است، در بخش اول به بررسی مفاهیم، مبانی و کارکردهای ضمانت اجراهای اداری و کیفری پرداخته‌ایم. در گفتار اول بخش مذکور مفاهیم و مبانی مقاله راذکر نموده‌ایم و آنگاه در گفتار دوم کارکردهای ضمانت اجراهای اداری وکیفری را از منظر تشابهات و تفاوت‌های آنها مورد ارزیابی قرار داده‌ایم. در بخش دوم: انواع ضمانت اجراهای اداری وتقسیم‌بندی آنها را آورده‌ایم. دراین بخش مطالب در ۲ گفتار ارائه گردیده است در گفتاراول انواع تخلفات اداری و سپس در گفتار دوم به تقسیم‌بندی ضمانت اجراهای اداری پرداخته‌ایم.

بخش اول: مفاهیم، مبانی و کارکردهای ضمانت اجراهای اداری و کیفری

گفتار اول: مفاهیم و مبانی ضمانت اجراها

۱- مفاهیم

۱-۱- ضمانت اجراء

درخصوص مفهوم ضمانت اجراء گفته شده است: «هرگاه یک قانون را یکی از افراد جامعه نقض کند قدرت عمومی برای حفظ نظم و حقوقی که ضمن نقض آن قانون تباه شده به کار می‌افتد و عکس‌العمل نشان می‌دهد این عکس‌العمل را ضمانت اجراء گویند. بنابراین ضمانت اجرا عبارت است از؛ قسمتی از قدرت عمومی که به ضرورت عکس‌العمل علیه ناقض قانون جلوه می‌کند.»[۱] هر یک از شهروندان یک جامعه موظف و مکلف می‌باشند که قواعد و مقررات تنظیم و تدوین شده از سوی حکومت خویش را محترم شمرده و از نقض و زیرپا نهادن قواعد تنظیمی مذکور اجتناب نمایند. هر قاعده‌ای که ازسوی دولت وضع می‌شود، اگر ضمانت اجرایی برای آن در نظر گرفته نشود مطمئناً آن قاعده حقوقی، را نمی‌توان در شمار قواعد حقوقی آورد. «قاعده‌ای را که اجرای آن ازطرف دولت تضمین نشده است، نباید در شمار قواعد حقوقی آورد. زیرا، اگر اشخاص در اجرای فرمان‌های حقوق آزاد باشند و در برابر تجاوز خود هیچ مکافاتی نبینند، نمی‌توان ادعا کرد که نظمی در جامعه وجود دارد. برای استقرار عدالت و تنظیم روابط اجتماعی، ناچار بایستی مردم در برابرهم حقوق و تکالیفی داشته باشند. تا هرگاه حقی مورد تجاوز یا انکار واقع شود، دولت آن را اجرا کند: یعنی، در پناه قدرت خویش، نظمی را که لازمه حفظ اجتماع می‌داند تأمین سازد.

پس داشتن ضمانت اجراء یکی از لوازم و خصوصیت‌های حقوق است و همین صفت، قاعده حقوقی را از سایه قواعد اجتماعی، مانند اخلاق و مذهب، جدا و ممتاز می‌سازد.»[۲]

همان‌طور که گفته شده ضمانت اجراء در یک نظام حقوقی مزایای زیادی را دارد از جمله اینکه ضمانت اجراء تضمین بخش عدالت در جامعه است. یکی از خصیصه‌ها و ویژگی‌های نظام حقوقی و سیاسی یک کشور این است که عدالت در تمامیت و کلیت چنین نظام‌هایی در قالب قواعد حقوقی تضمین شود. زمانی می‌توان از اجرای عدالت در قالب و چارچوب چنین قواعدی صحبت نمود که ضمانت اجراهای کافی و وافی وجود داشته باشد تا حمایت مناسب و قانونمندی ازاین حقوق قانونی شهروندان انجام گیرد. ازسوی دیگر وجود ضمانت اجراء، یکی از تفاوت‌های نظام‌های حقوقی با اخلاقی را مشخص می‌سازد.

۱-۲- جرم

«کنش‌های مثبت یا منفی مخالف نظم اجتماعی افراد در جامعه که به موجب قانون برای آن مجازات یا اقدامات تأمینی تعیین شده باشد، جرم نام دارد. پس، جرم عمل یا ترک عمل قابل مجازاتی اقدامات تأمینی است که قانون آن را مشخص می‌کند» باید این نکته را بلافاصله یادآوری کنیم: کنش‌های مخالف نظم اجتماعی همیشه عنوان جرم نمی‌گیرند، بلکه فقط وقتی جرم نامیده می‌شوند که مجازات یا اقدامات تأمینی و تربیتی برای آنها منظور شده باشد. در غیر این‌صورت اعمال ضداجتماعی که نام جرم در مفهوم قانونی آن ندارند می‌توانند در محدوده جرم‌شناسی) باشرایط خاص (و نه حقوق جزا مورد مطالعه قرار گیرند. به عبارت دیگر، ممکن است حالت خطرناک و شخصیت منحرف از معیارهای طبیعی بی‌آنکه جرم انجام گرفته باشد، زیر ذره‌بین دقت و کاوش واقع شود.»[۳]

۲-۲- تخلف اداری

«تخلف از نظر لغوی به معنای باز ایستادن، خلاف و خلف‌وعده، به عهد و پیمان عمل نکردن، سرپیچی و دنبال افتادن می‌باشد» اما در حقوق اداری تخلف عبارت است از اینکه مأموران دولتی در حین انجام وظیفه از قوانین و مقررات اداری تجاوز نموده وآنها را نادیده بگیرند. به عبارت بهتر در هرنظام اداری، به منظور حسن جریان امور و تأمین منافع و مصالح عمومی یکسری از قوانین و مقررات اداری وجود دارد که راهنمای عمل مأموران و کارگزاران اداری است. در صورتی که مأموران و کارگزاران اداری مقررات مذکور را نادیده بگیرند ممکن است در شرایطی که نظام قانونمند اداری وجود داشته باشد توسط دستگاه‌های مسؤول متخلف شناخته شده و مجازات شوند.[۴]

به طور کلی می‌توان گفت هر نظام اداری به منظور رسیدن به اهداف و آرمان‌های تعریف شده خویش و در جهت تأمین حقوق و منافع شهروندان و نیز حکومت قواعد و مقررات نقض شده از سوی مأموران خود را مجازات و مورد سرزنش قرار می‌دهد. نقض قواعد مقرراتی که به منظور حفظ حیثیت، شان و اعتبار مجموعه نظام اداری و کارگزاران دولتی وضع شده‌اند.

۱-۳- صلاحیت

«صلاحیت تعیین کننده حوزه اقدام و فعالیت اداره است. به عبارت دیگر صلاحیت اختیار قانونی یک مأمور رسمی برای انجام پاره‌ای از امور مانند صلاحیت دادگاه‌ها و صلاحیت مأمور دولت در تنظیم سند رسمی است.»[۵] در حقوق اداری گفته می‌شود صلاحیت شایستگی و اجازه قانونی است که از طرف قانون به مقام اداری برای مدیریت مطلوب اداره اعطاء می‌گردد. به همین سبب موضوع صلاحیت در حقوق اداری را باید در چارچوب اصل آزادی و اصل قانونی بود نباید تحلیل نمود. نکته‌ای که در اینجا حائزاهمیت است اینکه در حقوق عمومی و اداری اصل برعدم صلاحیت مقام عمومی و اداری است مگرآن قسم صلاحیتی که به موجب قانون به وی اعطاء گردیده است.[۶]

۱-۴- اداره

»اداره به فتح راء از نظر لغوی، یعنی گرد کردن، نظام دادن، رتق و فتق دادن بخشی از هر وزارتخانه که صلاحیت انجام دادن امور معینی را دارد، اداره به معنی نظام و نسق دادن و اداره کردن شغلی هم آمده است و اداری به معنی منسوب به اداره یا عضو اداره می‌باشد.»[۷] در حقوق عمومی به عنوان یکی از شاخه‌های حقوق، اداره در معانی مختلفی به کار رفته است گاهی به شغل مرتبط با خدمات روزانه‌ای که کارگزاران اداری به انجام آن می‌پردازند گفته می‌شود و گاهی به مجموعه تشکیلات و مؤسسات حکومتی که به وظایف و تکالیف جاری کشور می‌پردازند به کار می‌رود.

«اداره از نظر لغوی به معنی تدبیر یا عملکرد اداره و اجرای وظایف اجرایی نیز آمده است و در مفهوم اصطلاحی آن، تمام طبقات مأمورین عمومی و کسانی که متصدی و مسؤول امور اداره یا دپارتمان اجرایی می‌باشند را شامل می‌شود.»[۸]

اداره گاهی به معنای مادی و گاهی به مفهوم سازمانی آن به کار می‌رود. اداره در مفهوم مادی خود به اعمالی گفته می‌شود که تشکیلات، سازمان‌های اداری به انجام آن مبادرت می‌نمایند و در این مفهوم، هدف‌های اداره مورد نظر می‌باشد. به عبارتی دیگر همه اعمال عمومی است که دولت یا شخصیت‌های حقوق عمومی برای برآوردن و تأمین نیازمندی‌های همگانی و حفظ نظم عمومی اجراء نموده مثل دانشگاه‌ها که هدفشان آموزش افراد برای اداره کشور می‌باشد که در این معنی اداره در مفهوم مادی خود به کار رفته است. اداره به مفهوم سازمانی، ابزارها و تشکیلاتی را در بر می‌گیرد که کارهای اداری را سامان بخشیده و به تحقق اهداف اداره کمک می‌کند و به عبارتی کلیه اشخاص حقیقی و حقوقی را شامل می‌شود که ضمن مشارکت در انجام امور اداری از نظر مادی، اهداف آن را محقق می‌نمایند. مثلاً امکانات دانشگاه به کتاب و ساختمان و بودجه و استاد و دانشجو به مفهوم سازمانی نظر دارد.

۱-۵- ضمانت اجراهای اداری

ضمانت اجرای اداری واکنش و عکس‌العمل نظام اداری در قالب قوانین و مقررات خاص اداری به تخلف یا تخلفات کارگزاران و مأموران دولتی می‌باشد. همان‌طور که از تعریف مذکور برمی‌آید ضمانت اجراهای اداری هم چون سایر ضمانت‌های اجراهای کیفری، حقوقی و... نوعی واکنش و پیامد عملی اعمال انجام شده می‌باشد. با این تفاوت که ماهیت ضمانت اجراهای مذکور با یکدیگر متفاوت بوده و همان طور که بعداً اشاره خواهد شد، ماهیت ضمانت اجراهای اداری، تخلف یا تخلفات اداری می‌باشد. «اگرچه واکنش اجتماعی در برابر پدیدهای گوناگون به انحای مختلف بروز می‌یابد اما این واکنش در مقابل رفتار و اعمالی که به جامعه صنفی - حرف‌های ضرر و آسیب می‌رساند و نظم سامان یافته بر مبنای مقررات صنفی را دستخوش هرج و مرج می‌کند و به عبارت دیگر، در مقابل عمل متخلفان یا تخلف شدیدتر است؛ لذا سازمان حرفه‌ای نه صرفاً با قوانین و سوگندهای اخلاقی بلکه با هنجارهای انتظامی به جنگ با پدیده متخلفانه می‌رود.»[۹]

۲- مبانی

۲-۱- حاکمیت قانون

توسل به مفهوم قانون به مثابه ابزاری جهت کنترل قدرت حکومت، از عصر فیلسوفان یونان باستان مورد توجه قرار گرفته است و در واقع سرکشی ذاتی قدرتمندان و تصدی و تجاوز به حقوق بنیادین بشر در احراز جایگاه رفیع قانون نقشی به سزا داشته است. حاکمیت قانون Ruleoflaws نیز در چنین فضایی به عنوان مفهومی بنیادین در ادبیات حقوقی و سیاسی مطرح می‌شود. حال سؤال اصلی این است که حکومت براساس سلیقه فردی درست و مطلوب است یا قانون»[۱۰] قانون بایستی در کلیت سازمان‌ها و دستگاه‌های اداری اجراء و اعمال شود. کارگزاران و مقامات اداری به عنوان بازوان اجرایی نهادهای مذکور نقش به سزایی در این راستا ایفاء می‌نمایند. کارکنان و کارگزاران دستگاه‌های اداری بایستی همیشه قانون و قانونمندی را مدنظر داشته و آن را رعایت نمایند. اصولاً بحث ضمانت اجراهای اداری در زمانی مطرح می‌شوند که قانون توسط ارکان اجرایی سازمان‌ها و تشکیلات اداری یعنی کارگزاران اداری نقض و نادیده گرفته شود. بنابر این به اهمیت موضوع حاکمیت قانون در بحث ضمانت اجراهای اداری پی می‌بریم. در قبال اجراء و تضمین اصل حاکمیت قانون بایستی ضمانت اجرای اداری وجود داشته باشد. «در این روش اعمال و اقدامات مأموران دولتی می‌تواند از درون سازمان توسط مقامات اداری بالاتر مورد نظارت، بازنگری و اصلاح قرارگیرد. و یا از بیرون سازمان اداری، نهادهای نظارتی وجود دارند که بر اعمال و فعالیت دستگاه‌ها و مأموران اداری نظارت داشته و از فعالیت‌های مخالف با قانون این دستگاه‌ها جلوگیری می‌نمایند. نمونه‌های مهم نهادهای نظارتی بیرون از دستگاها داری در کشور ما، سازمان بازرسی کل کشور و کمیسیون اصل ۹۰ مجلس شورای اسلامی می‌باشد که با اتخاذ روش‌های اداری و نظارتی، هدف موصوف را تأمین می‌نمایند.»[۱۱]

پی‌نوشت‌ها:

۱- محمدجعفر، جعفری لنگرودی، مقدمه عمومی علم حقوق، انتشارات گنج دانش، تهران، ۱۳۸۷، ص ۸۵

۲- ناصر، کاتوزیان، کلیات حقوق، نظریه عمومی، انتشارات شرکت سهامی انتشار، تهران، ۱۳۸۷، صص ۱۵۱ و ۱۵۲

۳- رضا، نوربها، زمینه حقوق جزای عمومی، نشردادآفرین، تهران، ۱۳۸۳، ص ۸۹

۴- علی اکبر، دهخدا، لغتنامه دهخدا، جلد ۱۳، انتشارات بیتا، تهران، صص ۴۷۳ و ۴۷۲

۵- محمدجعفر، جعفری لنگرودی، ترمینولوژی حقوق، همان، ص ۱۱۷۳

۶- مهدی، هداوند، علی، مشهدی، اصول حقوق اداری (درپرتو آراء دیوان عدالت اداری)، انتشارات خرسندی، تهران، ۱۳۸۹ ص ۱۱۱

۷- محمد، معین، فرهنگ فارسی معین، انتشارات امیرکبیر، تهران، ۱۳۷۱، ص ۱۷۷

۸- عبدالحمید، ابوالحمد، حقوق اداری ایران، تهران، انتشارات قدس، ۱۳۷۶، ص ۱۷۷

۹- مهدی، هداوند، محمد، احمدی، نظام حقوقی رسیدگی به تخلفات مهندسین ساختمانی، انتشارات جنگل، تهران، ۱۳۹۰ ص ۶۷

۱۰- احمد، مرکزمالمیری، حاکمیت قانون، مفاهیم، مبانی و برداشت‌ها، انتشارات مرکز پژوهش‌های مجلس، تهران، ۱۳۸۵ ص ۲۲

۱۱- مهدی، هداوند، مسلم، آقایی طوق، دادگاه‌های اختصاصی اداری، انتشارات خرسندی، تهران، ۱۳۸۹ ص ۷۰

آگهی مناقصه

عملیات آماده سازی، استخراج، بارگیری، حمل و تخلیه سنگ گچ و ایجاد دپو در محل کارخانه سیمان خاش

شماره ۱۴۰۰/۱۵

شرکت سیمان خاش در نظر دارد در خصوص عملیات آماده سازی، استخراج، بارگیری و حمل سنگ گچ در محل دپوی کارخانه، پیمانکار انتخاب نماید. بدینوسیله از پیمانکاران واجد شرایط دعوت می‌گردد نسبت به دریافت اسناد مناقصه از طریق سایت اینترنتی شرکت سیمان خاش بخش مناقصه به آدرس www.khashcement.com مراجعه و حداکثر تا تاریخ ۱۴۰۰/۰۶/۲۵ نسبت به تحویل اسناد به دبیرخانه یکی از آدرس‌های ذیل اقدام نمایند.

آدرس ارسال پاکات شرکت در مناقصه:

تهران: خیابان سهروردی شمالی - کوچه شهید حمید قدس (اندیشه ۲) پلاک ۶۹ تلفن: ۴۲۱۴۷۷۷۷-۰۲۱

زاهدان: بلوار دانشگاه- میدان دکتر حسابی -بلوار جمهوری- شرکت سیمان خاش تلفن: ۳۳۲۹۴۵۱۸-۰۵۴

کارخانه: شهرستان خاش- کارخانه سیمان خاش ،تلفن: ۳۳۷۲۳۷۶۱-۰۵۴

شرکت سیمان خاش

روزنامه مناقصه مزایده - ۳۳۳۰ - ۰۰/۰۶/۱۵

آگهی تجدید دعوت به فراخوان ارزیابی کیفی خرید خدمات مشاوره

ارائه سرویس، خدمات ارتباطی و تجهیزات ارتباطی WAN

به شماره ICT/۱۴۰۰/۰۲

سازمان بنادر و دریانوردی

سازمان بنادر و دریانوردی در نظر دارد بنا بر آیین‌نامه اجرایی بند (ه) ماده ۲۹ قانون برگزاری مناقصات، نسبت به تجدید دعوت به فراخوان ارزیابی کیفی مشاوران واجدشرایط به شرح ذیل از طریق سامانه تدارکات الکترونیکی دولت (ستاد) به شماره ۲۰۰۰۰۰۳۲۹۲۰۰۰۰۲۰ اقدام نماید.

کلیه مراحل انتخاب مشاور از دریافت اسناد ارزیابی کیفی، اسناد درخواست پیشنهاد تا ارائه پیشنهاد و گشایش پاکت‌ها از طریق درگاه سامانه تدارکات الکترونیکی دولت (ستاد) به آدرس www.setadiran.ir انجام خواهد شد. شرکت‌های دارای شرایط لازم است در صورت عدم عضویت قبلی، مراحل ثبت‌نام در سایت مذکور و دریافت گواهی امضای الکترونیکی را جهت شرکت در فراخوان محقق سازند.

انتشار مجدد فراخوان در سامانه مزبور از تاریخ ۱۴۰۰/۰۶/۱۴ می‌باشد.

۱- شرح مختصر موضوع فراخوان: خرید خدمات مشاوره «ارائه سرویس، خدمات ارتباطی و تجهیزات ارتباطی WAN»

۲- مدت و محل اجرا: مدت‌زمان انجام کار ۲ سال و محل انجام خدمات سازمان بنادر و دریانوردی می‌باشد.

۳- روش برگزاری انتخاب مشاور: کیفیت و قیمت (QCBS)

۴- گواهینامه، رشته و پایه مورد نیاز: متقاضیان شرکت‌کننده در فراخوان می‌بایست گواهی صلاحیت دارای اعتبار از دبیرخانه شورای عالی انفورماتیک کشور در رشته زیر داشته باشند.

ردیف	رشته	رتبه	توضیحات
۱	شبکه داده‌های رایانه‌ای و مخابراتی	۲	داشتن رتبه‌های ذکرشده از دبیرخانه شورای عالی انفورماتیک کشور در هر دو رشته اعلام‌شده
۲	خدمات پشتیبانی	۴	

۵- متقاضیان شرکت‌کننده در فراخوان می‌بایست گواهینامه دارای اعتبار امنیت فضای تولید و تبادل اطلاعات در گرایش نصب و پشتیبانی محصولات فتا یا گرایش امن سازی و مقاوم‌سازی سامانه‌ها، زیرساخت‌ها و سرویس‌ها را داشته باشند.

۶- آخرین مهلت دریافت اسناد ارزیابی کیفی از سایت: حداکثر تا ساعت ۱۹:۰۰ روز دوشنبه مورخ ۱۴۰۰/۰۶/۲۲

۷- آخرین مهلت بارگذاری اسناد ارزیابی کیفی در سایت: حداکثر تا ساعت ۱۹:۰۰ روز سه‌شنبه مورخ ۱۴۰۰/۰۷/۰۶

۸- پس از ارزیابی کیفی، از متقاضیان واجد شرایط که حداقل امتیاز لازم را کسب نموده باشند جهت دریافت اسناد پیشنهاد دعوت به عمل خواهد آمد.

۹- اطلاعات تماس دستگاه کارفرما:

آدرس: میدان ونک، بزرگراه شهید حقانی، بعد از چهارراه جهان کودک، انتهای خیابان‌شهیدی، پلاک ۱، سازمان بنادر و دریانوردی، **تلفن:** ۸۴۹۳۱-۰۲۱

۱۰- اطلاعات تماس سامانه ستاد جهت انجام مراحل عضویت در سامانه: مرکز تماس ۴۱۹۳۴-۰۲۱

۱۱- دفتر ثبت‌نام: ۸۸۹۶۹۷۳۷ و ۸۵۱۹۳۷۶۸

روزنامه مناقصه مزایده - ۳۳۳۰ - ۰۰/۰۶/۱۵

۶۰ هزار نفر برای دریافت وام مسکن روستایی به بانک‌ها معرفی شدند

مدیرکل مسکن روستایی بنیاد مسکن، گفت: ۶۰ هزار نفر برای دریافت تسهیلات ۱۰۰ میلیون تومانی مسکن روستایی به بانک‌های عامل معرفی شدند. به گزارش مناقصه‌مزایده، حمیدرضا سهرابی؛ با یادآوری این مطلب که براساس قانون ساماندهی و برنامه ششم توسعه، بنیاد مسکن مصوبه احداث ۲۰۰ هزار واحد مسکن روستایی را برای سال جاری اخذ کرد، گفت: تسهیلات مسکن روستایی برای احداث، بهسازی و مقاوم‌سازی ۲۰۰ هزار واحد مسکن روستایی برای هر واحد ۱۰۰ میلیون تومان با سود پنج درصد و بازپرداخت ۲۰ ساله تعیین شده است. سهرابی؛ با اشاره به اینکه پرداخت تسهیلات از طرف بانک‌های عامل ابلاغ شد، افزود: هم‌اکنون نزدیک ۶۰ هزار واحد به بانک‌های عامل معرفی شدند و در حدود ۱۰ هزار واحد با بانک‌های عامل قرارداد منعقد کرده و تسهیلات را دریافت کردند. وی درخصوص اجرای طرح قانون جهش تولید مسکن و برنامه بنیاد برای اجرای آن، عنوان کرد: در قانون جهش تولید مسکن به صراحت قید شده که احداث و بهسازی و نوسازی ۲۰۰ هزار واحد روستایی از جهش تولید مسکن جداست. براساس برنامه‌های تعریف و تعیین شده، بنیاد مسکن همواره اعلام آمادگی کرده است که چنان‌چه در شهرهای کوچک و شهرهای تا ۱۰۰ هزار نفر جمعیت امکان مشارکت بنیاد فراهم شود، آمادگی برای احداث مسکن و مشارکت در اجرای طرح وجود دارد. مدیرکل مسکن روستایی بنیاد مسکن، اعلام کرد: ۲۰۰ هزار واحد مسکن روستایی طبق قانون برنامه ششم توسعه و قانون دائمی قانون ساماندهی اجراء می‌شود. چنان‌چه مصوب شود تا در شهرهای با جمعیت بالاتر اجراء شود احتمال آنکه سود تسهیلات بیشتر و گرانی کمتری داشته باشد نیز وجود دارد. وی با اشاره به اینکه هنوز برنامه نهایی مشارکت بنیاد مسکن در اجرای طرح قانون جهش تولید مسکن، ابلاغ نشده است، توضیح داد: پیشنهادهایی از سوی وزارت راه‌وشهرسازی در حال تنظیم است که در ۱۰ روز آینده معین و اعلام خواهد شد. سهرابی؛ تأکید کرد: مقرر شده تا در جهش تولید مسکن، سود تسهیلات بیشتر باشد.

هیچ کمبودی برای ساخت سالانه یک میلیون مسکن وجود ندارد

عضو کمیسیون عمران مجلس، با بیان این که قانون جهش تولید مسکن، دست دلالان را از بازار قطع می کند، گفت: هیچ کمبودی برای ساخت سالانه یک میلیون مسکن وجود ندارد. به گزارش مناقصه‌مزایده، سیدالبرز حسینی؛ افزود: امکانات سخت‌افزاری و دانش فنی برای عملیاتی کردن قانون جهش تولید و تأمین مسکن و ساخت سالانه یک میلیون واحد مسکونی در کشور وجود داشته و با همکاری بخش خصوصی قابل اجراست و تنها نیازمند عزم و اراده ملی و هماهنگی دستگاه‌های مختلف است. حسینی؛ با بیان اینکه هیچ کمبودی در امکانات برای ساخت سالانه یک میلیون واحد مسکونی در کشور وجود ندارد، افزود: طرح جهش تولید و تأمین مسکن به استفاده از ظرفیت بخش خصوصی برای ساخت مسکن توجه دارد و هیچ مانعی برای ساخت یک میلیون واحد مسکونی جز ایجاد هماهنگی میان دستگاه‌ها دولتی وجود ندارد. هر چند نخست همه مسؤولان باید به این باور برسند که ساخت یک میلیون خانه در سال یکی از الزامات بسیار مهم کشور بوده و عدم انجام آن، زندگی جوانان و و خانواده‌های فاقد مسکن را با مشکل مواجه می کند. وی یادآور شد: در شرایط کنونی اقتصادی و بدون اجرای قوانین تسهیلگر، تأمین زمین ارزان قیمت و ارائه تسهیلات مناسب و استفاده از ظرفیت‌های بالقوه کشور برای تولید خانه؛ سالانه حدود ۳۰۰ الی ۴۰۰ هزار واحد مسکونی توسط بخش خصوصی ساخته می‌شود. لذا با اراده مسؤولان دولتی و استفاده از ظرفیت‌های عظیم کشور، امکان ساخت سالانه حتی بیش از یک میلیون واحد مسکونی نیز در کشور وجود دارد. عضو کمیسیون عمران مجلس، تأکید کرد: اگر زمین ارزان‌قیمت با تسهیلات مناسب در اختیار سازندگان حرفه‌ای مسکن و بخش‌های خصوصی قرار بگیرد، دست سوداگران از این بازار کوتاه شده و تلاطم بازار کاهش پیدا می کند، همچنین اگر آمار خانه‌های خالی موجود در کشور به صورت کاملاً شفاف اعلام شود، مشخص می‌شود که چه افرادی و با چه روابط و رانت‌هایی صاحب تعداد بالای واحدهای مسکونی شده و زمینه تبدیل خانه از کالای مصرفی به سرمایه‌ای را فراهم کردند. از این رو با توجه به ظرفیت‌های موجود در کشور معتقدم امکان ساخت سالانه یک میلیون واحد مسکونی وجود دارد.

سخنگوی کمیسیون اصل ۹۰ مجلس اعلام کرد

واگذاری محوطه‌های بندری و اسکله‌ها بدون برگزاری مناقصه و مزایده!

راه و شهرسازی | مناقصه مزایده

نمایندگان مجلس شورای اسلامی، با تقاضای تحقیق و تفحص از سازمان بنادر و دریانوردی موافقت کردند. نمایندگان مجلس شورای اسلامی، با ۱۸۰ رأی موافق با تقاضای تحقیق و تفحص از سازمان بنادر و دریانوردی موافقت کردند. در این راستا محمد خضریان؛ سخنگوی کمیسیون اصل ۹۰، به عنوان یکی از تقاضاکنندگان این تحقیق و تفحص، گفت: طی سال‌های اخیر در سازمان بنادر تخلفات عدیده‌ای صورت گرفته است، طبق ماده ۳۱ آیین نامه معاملات سازمان بنادر و دریانوردی که یکی از منافذ فساد در این سازمان است، هیأت عامل می‌تواند هر تصمیمی که می‌خواهد اخذ کند و عملاً هیچ نظارتی بر این سازمان وجود ندارد. خضریان؛ با اشاره به ضعیف بودن و در حاشیه قرار گرفتن نظارت بر سازمان بنادر، تصریح کرد: هیأت عامل سازمان اختیارات فراوانی دارد و در سال‌های گذشته بدون برگزاری مناقصه و مزایده، براساس روابط، محوطه‌های بندری و اسکله‌ها را واگذار کرده که مفسده‌های فراوانی را در پی داشته است. همچنین بسیاری از پرداختی‌ها در این سازمان حساب و کتاب درستی ندارند که خود یکی از محل‌های مفسده است. خضریان؛ گفت: ۷۰ درصد بزرگ‌ترین بندر نفتی ایران، بندر خلیج‌فارس به فردی سپرده شده که از بزرگ‌ترین بدهکاران بانکی کشور است. تمامی تصمیم‌گیرندگان در این واگذاری هم‌اکنون خودشان عضو هیأت مدیره و سهامدار این شرکت شده‌اند ردپای رانت و تبانی در این واگذاری به چشم می‌خورد که باید بررسی شود. سخنگوی کمیسیون اصل ۹۰، اظهار داشت: واگذاری ابتدا ۲۵ ساله بوده و با یک برگ کاغذ و بدون هیچ حساب و کتابی این قرارداد به یک قرارداد ۴۰ ساله تبدیل می‌شود. وی گفت: در اقدامی عجیب مدیرکل سابق فناوریی اطلاعات سازمان بنادر و دریانوردی، علی‌رغم هزینه‌کرد میلیاردها تومان جهت به کارگیری تجهیزات جدید و جمع‌آوری کل سرورهای مستقر در بنادر، ظاهراً کلیه اطلاعات حیاتی این سازمان که در حوزه مقابله با تحریم‌های ظالمانه علیه نظام سری بوده است را از دست داده و امروز بسیاری از اطلاعات مالی سازمان بنادر قابل برگشت نیست. سخنگوی کمیسیون اصل ۹۰، گفت: از جمله این اطلاعات سندهای مالی شرکت‌های کشتیرانی است که با بحران مواجه شده است و در تسویه‌حساب مشتریانشان دچار گرفتاری شده است. این اقدام عمدی بوده است و برای سرپوش گذاشتن بر سوءمدیریت‌ها و فساد در این مجموعه رخ داده است. وی تصریح کرد: برآورد اولیه آسیب‌دیدگی این سیستم در بنادر هزار میلیارد تومان پیش‌بینی می‌شود. سازمان بنادر به هیچ‌وجه حاضر به انتشار فیش حقوقی مدیرانش در سامانه شفافیت نیست. در این سازمان همچنین حقوق‌های نجومی جریان دارد و به بهانه‌های مختلف پاداش‌های فصلی و سالانه بی‌حساب و کتاب پرداخت می‌شود. خضریان؛ گفت: سفرهای خارجی بی‌ضابطه و فراوانی به خرج شرکت‌های بندری و دریایی انجام می‌شود که باید مورد بررسی قرار گیرد. ریشه بسیاری از مفاسد سازمان بنادر و دریانوردی را می‌توان در صندوق بازنشستگی این سازمان دید. طی یک سال اخیر تعداد زیادی از مدیران این صندوق بازداشت شده‌اند. سخنگوی کمیسیون اصل ۹۰ گفت: بخش خصوصی حاضر در سازمان بنادر عمیقاً نسبت به شکل‌گیری رویه‌های غلط از جمله شریک شدن اجباری برخی از اعضای هیأت عامل در شرکت‌ها به عنوان شرط تمدید قراردادهای اپراتوری و خدمات بندری در عذاب هستند. آقایان سازمان بنادر را تبدیل به محلی برای معامله کرده‌اند. وی ادامه داد: سؤال مهم این است چرا وجوه اداره شده سازمان بنادر که حاصل درآمدهای کلان ارزی است، حسابرسی دقیقی نمی‌شود. این وجوه فراتر از تصور است و سازمان بنادر و دریانوردی متأثر از این درآمد کلان به کانونی برای زدوبندهای سیاسی تبدیل شده است. نماینده مردم تهران در مجلس شورای اسلامی، گفت: طبق اخبار موجود ده‌ها منزل مسکونی در مناطق شمالی تهران با رقم‌های بسیار نازل و اقساطی به برخی اعضای هیأت عامل و مدیران کلان سازمان واگذار شده است. سخنگوی کمیسیون اصل ۹۰، تصریح کرد: مطابق اظهارات دلسوزان سازمان بنادر در یک فقره میلیون‌ها دلار پول را در قالب خریدهای سازمان بازنشستگی به حساب فردی واریز می کند که پس از دریافت همه این مبلغ از کشور متواری شده است و مشخص نیست سرنوشت پول بیت‌المال چه شد.

آگهی فراخوان مزایده عمومی

نوبت دوم

شرکت نفت سپاهان در نظر دارد ضایعات خود را از طریق برگزاری مزایده عمومی به فروش برساند.

شماره مزایده: ۰۰۶-۱۴۰۰/ش ن س

شرح مزایده: فروش ضایعات آهن آلات در پروژه بندرعباس

جهت دریافت اطلاعات حداکثر تا روز شنبه مورخ ۱۴۰۰/۰۶/۲۰ به سایت شرکت نفت سپاهان به آدرس www.sepahanoil.com، قسمت مناقصه - مزایده مراجعه گردد.

روزنامه مناقصه مزایده - ۳۳۳۰ - ۰۰/۰۶/۱۵

مناقصه عمومی
عملیات اجرایی (کار حجمی) واحد دام سبک

شرکت زرین دام پایدار تدبیر (سهامی خاص)

شرکت زرین دام پایدار تدبیر (سهامی خاص) در نظر دارد بخشی از عملیات اجرایی (کار حجمی) واحد پرورش دام سبک به آدرس: حسن‌آباد فشافویه، کیلومتر ۱۲ جاده چرمشهر را از طریق مناقصه عمومی به پیمانکاران واجد شرایط واگذار نماید.

متقاضیان می‌توانند جهت دریافت اسناد مناقصه از تاریخ درج آگهی با شماره‌همراه ۰۹۱۲۶۴۸۵۹۰۱ (آقای اعظمی) تماس حاصل نمایند و پیشنهادات مکتوب را حداکثر تا پایان وقت اداری روز دوشنبه مورخ ۱۴۰۰/۰۶/۲۲ به دفتر شرکت: **آدرس یک:** تهران، خیابان میرزای شیرازی، خیابان خدری، پلاک ۵۳، طبقه ۳، واحد دامپروری و یا **آدرس دو:** حسن‌آباد فشافویه، کیلومتر ۱۲ جاده چرمشهر، واحد پرورش دام‌سبک، واحد اداری، تسلیم و رسید دریافت نمایند.

■ تاریخ برگزاری مناقصه روز سه‌شنبه مورخ ۱۴۰۰/۰۶/۲۳ می‌باشد.

روزنامه مناقصه مزایده - ۳۳۳۰ - ۰۰/۰۶/۱۵

فراخوان ارزیابی کیفی مناقصه‌گران

شرکت مدیریت بهره‌برداری تولید برق فارس

نوبت اول

شرکت مدیریت بهره‌برداری تولید برق فارس در نظر دارد نسبت به ارزیابی کیفی مناقصه‌گران و تهیه فهرست کوتاه در زمینه تعمیرات اساسی واحدهای گازی GEF9 نیروگاه سیکل ترکیبی فارس که تعمیرات مربوط به آن در نیمه دوم سال جاری انجام می‌شود، اقدام نماید. از کلیه متقاضیان واجدصلاحیت دعوت می‌شود از تاریخ ۱۴۰۰/۰۶/۲۰ لغایت ۱۴۰۰/۰۶/۲۴ با ارائه معرفی‌نامه کتبی و رسید واریز وجه به مبلغ ۱,۵۰۰,۰۰۰ ریال به‌حساب سیبا به شماره ۰۱۰۵۶۱۱۷۷۳۰۰۲ نزد بانک ملی ایران شعبه شهرک ولی‌عصر شیراز و یا حساب‌جاری ۸۰۹۵۹ نزد بانک تجارت شعبه خیابان فلسطین شیراز کد ۷۸۶۰ برای دریافت اسناد ارزیابی به امور بازرگانی و انبارهای این شرکت به نشانی: شیراز، خیابان ۷ تیر (۲۰ متری سینما سعدی)، خیابان هدایت غربی، پلاک ۱۱۱ شرکت مدیریت بهره‌برداری تولید برق فارس، مراجعه و پس از تکمیل آن را به همراه اسناد و مدارک خواسته‌شده تا پایان وقت اداری روز شنبه مورخ ۱۴۰۰/۰۷/۰۳ تسلیم نمایند.

تلفن تماس: ۴-۳۲۳۴۳۱۵۱-۰۷۱ داخلی ۲۴۰

فکس: ۳۲۳۰۷۱۸۹-۰۷۱

روزنامه مناقصه مزایده - ۳۳۳۰ - ۰۰/۰۶/۱۵

فراخوان ارزیابی کیفی مناقصه‌گران

شرکت مدیریت بهره‌برداری تولید برق فارس

نوبت اول

شرکت مدیریت بهره‌برداری تولید برق فارس در نظر دارد نسبت به ارزیابی کیفی مناقصه‌گران و تهیه فهرست کوتاه در زمینه تعمیر اتاق احتراق همراه با تعویض نازل واحدهای گازی GEF9 نیروگاه سیکل ترکیبی فارس که تعمیرات مربوط به آن در نیمه دوم سال جاری انجام می‌شود، اقدام نماید. از کلیه متقاضیان واجد صلاحیت دعوت می‌شود از تاریخ ۱۴۰۰/۰۶/۲۰ لغایت ۱۴۰۰/۰۶/۲۴ با ارائه معرفی‌نامه کتبی و رسید واریز وجه به مبلغ ۱,۵۰۰,۰۰۰ ریال به‌حساب سیبا به شماره ۰۱۰۵۶۱۱۷۷۳۰۰۲ نزد بانک ملی ایران شعبه شهرک ولی‌عصر شیراز و یا حساب‌جاری ۸۰۹۵۹ نزد بانک تجارت شعبه خیابان فلسطین شیراز کد ۷۸۶۰ برای دریافت اسناد ارزیابی به امور بازرگانی و انبارهای این شرکت به نشانی: شیراز، خیابان ۷ تیر (۲۰ متری سینما سعدی)، خیابان هدایت غربی، پلاک ۱۱۱ شرکت مدیریت بهره‌برداری تولید برق فارس، مراجعه و پس از تکمیل آن را به همراه اسناد و مدارک خواسته‌شده تا پایان وقت اداری روز شنبه مورخ ۱۴۰۰/۰۷/۰۳ تسلیم نمایند.

تلفن تماس: ۴-۳۲۳۴۳۱۵۱-۰۷۱ داخلی ۲۴۰

فکس: ۳۲۳۰۷۱۸۹-۰۷۱

روزنامه مناقصه مزایده - ۳۳۳۰ - ۰۰/۰۶/۱۵

آگهی مناقصه
شماره ۱۴۰۰/۰۴/۲۰

نوبت دوم

مؤسسه مکین قصد دارد تأمین تجهیزات فیتینگ (مطابق مستندات پیوست اسناد مناقصه) جهت خطوط لوله مورد استفاده در یکی از پروژه‌های در دست اجرای خود در جنوب کشور را از طریق مناقصه عمومی به پیشنهاددهندگان صاحب صلاحیت واگذار نماید.

متقاضیان دارای تجربه و سابقه مرتبط در این زمینه (مناقصه‌گران می‌بایست از لیست بلند وزارت نفت تأییدیه تأمین کنندگی یا ساخت داشته باشند) می‌توانند از تاریخ ۱۴۰۰/۰۶/۰۸ تا پایان وقت اداری روز چهارشنبه مورخ ۱۴۰۰/۰۶/۱۷ با در درست داشتن معرفی‌نامه رسمی، اسناد حقوقی شرکت و رزومه (به‌صورت لوح فشرده) و فیش واریز به مبلغ ۱,۵۰۰,۰۰۰ ریال به شماره‌حساب ۵۱۵۱۷۱۸۰۴۷۰۰۷ بانک سپه شعبه سیدخندان، کد ۳۵۹ به نام قرارگاه سازندگی خاتم‌الانبیاء (ص) - مؤسسه مکین جهت دریافت اسناد مناقصه به آدرس ذیل مراجعه فرمایند.

تهران، خیابان شریعتی، خیابان خواجه عبداله انصاری، خیابان تیسفون، نبش ایروان، پلاک ۷۵، واحد ۹

تلفن تماس جهت اخذ اطلاعات بیشتر ۲۲۸۷۳۵۰۵-۰۲۱ - داخلی ۳۵۲ و ۳۵۷

■ مهلت تحویل اسناد به مؤسسه مکین تا پایان وقت اداری روز یکشنبه مورخ ۱۴۰۰/۰۶/۲۱ در همان محل خرید اسناد می‌باشد.

■ مؤسسه مکین در پذیرش و یا رد پیشنهادها مختار می‌باشد.

■ هزینه آگهی‌ها به عهده برنده مناقصه می‌باشد.

روزنامه مناقصه مزایده - ۳۳۳۰ - ۰۰/۰۶/۱۵

فراخوان مناقصه عمومی همزمان با ارزیابی کیفی (فشرده)
خرید خدمات اجاره دو دستگاه جرثقیل ۵۰ تن و ۱۰ تن به همراه رانندگان و یک نفر ریگر

سازمان توسعه و نوسازی معادن و صنایع معدنی ایران - شرکت ملی فولاد ایران (سهامی خاص)

نوبت دوم

یک مرحله‌ای

سازمان توسعه و نوسازی معادن و صنایع معدنی ایران (مجتمع فولاد میانه) در نظر دارد مناقصه‌عمومی همزمان با ارزیابی کیفی (فشرده) خدمات اجاره دو دستگاه جرثقیل ۵۰ تن و ۱۰ تن به همراه رانندگان و یک نفر ریگر به شماره ۲۰۰۰۰۹۰۴۵۰۰۰۰۰۰۲ را از طریق سامانه تدارکات الکترونیکی دولت برگزار نماید.

کلیه مراحل برگزاری مناقصه از دریافت اسناد مناقصه تا ارائه پیشنهاد مناقصه‌گران و گشایش پاکت‌ها از طریق درگاه سامانه تدارکات الکترونیکی دولت (ستاد) به آدرس www.setadiran.ir انجام خواهد شد و لازم است مناقصه‌گران در صورت عدم عضویت قبلی، مراحل ثبت‌نام در سایت مذکور و دریافت گواهی امضای الکترونیکی را جهت شرکت در مناقصه محقق سازند.

تاریخ انتشار مناقصه در سامانه: چهارشنبه مورخ ۱۴۰۰/۰۶/۱۰ می‌باشد.

مهلت زمانی دریافت اسناد مناقصه از سایت: ساعت ۱۰:۰۰ روز شنبه مورخ ۱۴۰۰/۰۶/۲۰

مهلت زمانی ارسال پیشنهاد: ساعت ۱۰:۰۰ روز سه‌شنبه مورخ ۱۴۰۰/۰۶/۳۰

زمان گشایش پاکت‌ها: ساعت ۱۰:۰۰ روز چهارشنبه مورخ ۱۴۰۰/۰۶/۳۱

اطلاعات تماس دستگاه مناقصه‌گزار جهت دریافت اطلاعات بیشتر در خصوص اسناد مناقصه و ارائه پاکت‌های الف:

آدرس: آذربایجان شرقی، میانه، جنب ایستگاه راه‌آهن، مجتمع فولاد میانه و تلفن: ۵۲۳۳۷۷۴۲-۰۴۱

اطلاعات تماس سامانه ستاد جهت انجام مراحل عضویت در سامانه:

مرکز تماس: ۴۱۹۳۴-۰۲۱

دفتر ثبت‌نام: ۸۸۹۶۹۷۳۷ و ۸۵۱۹۳۷۶۸

■ اطلاعات تماس دفاتر ثبت‌نام سایر استان‌ها، در سایت سامانه (www.setadiran.ir) بخش «ثبت‌نام/پروفایل تأمین کننده/مناقصه‌گر» موجود است.

شناسه: ۱۱۸۴۱۸۷ م.الف: ۱۹۵۲

روزنامه مناقصه مزایده - ۳۳۳۰ - ۰۰/۰۶/۱۵

مناقصه عمومی
شماره: RD ۰۰/۰۷

همراه اول

کارفرما: مرکز تحقیق و توسعه شرکت ارتباطات سیار ایران (همراه اول)

مرکز تحقیق و توسعه شرکت ارتباطات سیار ایران در نظر دارد موضوع پروژه «طراحی، تأمین و اجرای پایلوت پروژه جاده هوشمند (تشخیص و اعلام هشدار لغزندگی جاده)» را از طریق مناقصه‌عمومی به پیمانکار واجد صلاحیت واگذار نماید. متقاضیان می‌توانند جهت دریافت اسناد مناقصه، از تاریخ ۱۴۰۰/۰۶/۱۵ لغایت ۱۴۰۰/۰۶/۲۴ فیش پرداختی خود را به آدرس ایمیل fin.r&d@mci.ir ارسال نموده و اسناد مناقصه را از طریق ایمیل دریافت نمایند (نام و شماره مناقصه در عنوان ایمیل ذکر گردد). همچنین ذکر شماره و عنوان مناقصه، معرفی نفر ارتباطی و ارائه یک شماره تماس مستقیم در متن ایمیل الزامی است.

شرایط پروژه

هدف از این پروژه تشخیص لغزندگی جاده از طریق سنسورهای اندازه‌گیر پارامترهای وضعیت جاده است. این سنسورها باید قابلیت تشخیص سطح اصطکاک، عمق برف، میزان خیس بودن جاده و دیگر وضعیت‌های جوی را داشته باشند. محدوده اجرای پایلوت گردنه گدوک در جاده فیروزکوه است.

مدت‌زمان تحویل اقلام قرارداد و اجرای خدمات نصب و راه‌اندازی، ۷ ماه از زمان ابلاغ قرارداد به پیمانکار است که از این زمان، ۴ ماه دوره انجام پروژه، ۳ ماه مربوط به تست و تحویل فنی است.

شرایط شرکت در مناقصه

■ حضور در مناقصه برای افراد حقیقی امکان‌پذیر نیست.

■ حضور در مناقصه به‌صورت گروه مشارکت امکان‌پذیر است.

مبلغ و نوع تضمین شرکت در مناقصه:

سپرده تضمین شرکت در مناقصه به میزان ۱,۰۰۰,۰۰۰,۰۰۰ ریال (به حروف: یک میلیارد ریال) در وجه «شرکت ارتباطات سیار ایران (همراه اول)» است که می‌بایست به‌صورت ضمانتنامه بانکی تهیه شود.

سایر شرایط مناقصه

تضمین حسن انجام تعهدات: حداکثر ۵ روز کاری پس از ابلاغ برنده مناقصه و پیش از ابلاغ قرارداد، پیمانکار منتخب می‌بایست جهت تضمین حسن انجام تعهدات خود به میزان ۱۰٪ مبلغ پیشنهادی برنده، ضمانتنامه مورد تأیید کارفرما ارائه نماید.

پیش پرداخت: حداکثر تا سقف ۲۵٪ مبلغ کل به‌عنوان پیش‌پرداخت در قبال ارائه ضمانتنامه مورد تأیید کارفرما پس از انعقاد قرارداد به پیمانکار منتخب پرداخت می‌گردد.

تضمین شرکت در مناقصه برای سه شرکت اول تا زمان عقد قرارداد، نزد مناقصه‌گزار باقی می‌ماند.

کارفرما در قبول یا رد هر یک از پیشنهادها مختار است.

به پیشنهادهای فاقد امضاء، فاقد تضمین در مناقصه، مشروط، مخدوش و پیشنهادهایی که بعد از موعد مقرر واصل شود، ترتیب اثر داده نخواهد شد.

متقاضیان محترم شرکت در مناقصه می‌توانند سؤال‌های عمومی خود در خصوص روال اجرای مناقصه از طریق آدرس ایمیل info.r&d@mci.ir و یا شماره تماس ۸۸۶۴۶۶۳۹-۰۲۱ مطرح نمایند.

زمان ارائه پاکت‌ها: متقاضیان محترم می‌توانند پیشنهادهای خود را حداکثر تا پایان وقت اداری تاریخ ۱۴۰۰/۰۷/۰۴ به آدرس: تهران، بلوار نلسون ماندلا، بلوار ستاری، خیابان یزدان پناه، نبش دبیر، پلاک ۳ تحویل نمایند.

وجه شرکت در مناقصه: جهت خرید اسناد مناقصه، لازم است فیش واریزی ۱,۱۰۰,۰۰۰ ریال (به حروف: یک میلیون و صد هزار ریال) به شماره‌حساب ۱۸۶۴۴۶۴۴۰۹ با شناسه ۱۷۰۰۰۹۹۲۲۳۹۳۲۴۹ بانک ملت شعبه ونک تک کد ۶۵۸۶۲ به آدرس ایمیل fin.r&d@mci.ir ارسال گردد.

ثبت سند خودرو در دفترخانه منتفی است

گروه خودرو | مناقصه

دادستان کل کشـور، در نامه‌ای خطاب به تمامی دادستان‌های کل کشور، بر تلقی برگ‌سبز خودروی صادره از شرکت‌های تولیدی به عنوان سـند مالکیت، تأکید کرد. بـه گـزارش مناقصه‌مزایده، محمدجعفر منتظری؛ دادسـتان کل کشـور، در نامه‌ای خطاب به تمامی دادستان‌های کل کشـور بر تلقی برگ سبز خودرو صادره از شرکت‌های تولیدی به عنوان سـند مالکیت تأکید کرد. در این نامه تصریح شده است: «تلقی برگ سبز خودروی صادره از شرکت‌های تولیدی بـه عنوان سـند مالکیت بـوده و نقل‌وانتقـالات خودرو با ثبت مشـخصات متعاملیـن و نیز مشـخصات خودرو منـدرج در برگ‌سـبز؛ در ادارات راهنمایی و رانندگی بلامانـع بوده و ضرورتی به مراجعه به دفاتر رسمی نمی‌باشـد مگر اینکه متعاملین خواهان ثبت آن در دفاتر مذکور باشـند.» نظر دادسـتان کل کشور در این نامه مسـتند به رأی هیأت عمومی دیوان‌عدالت اداری اعلام شـده و تشریح شده اسـت که «حسـب گزارش‌های واصله و استعلامات برخی از دادستان‌ها در خصوص مناقشـه بین سازمان ثبت اسناد و املاک کشـور (کانون سـردفتران) و نیـروی انتظامی در خصوص الزامی یـا غیرالزامی بودن معامـلات ثبت خودرو در دفاتر اسـناد رسـمی به اطلاع می‌رسـاند: بندهـای ۲ و ۳ بخشـنامه شـماره ۹۴/۱۴۷۲۰۴ مـورخ ۱۳۹۴/۸/۲۷ صادره از سـازمان ثبت اسـناد و املاک که مضموناً حاکی از ضـرورت مراجعه طرفین معامله برای ثبت معاملات خودرو به دفاتر اسـناد رسـمی بوده با صدور دادنامه شـماره ۱۸۶۳ مـورخ ۱۳۹۹/۱۲/۲ هیـأت محتـرم دیوان‌عدالت مسـتنداً به بند(۱) مـاده ۱۲ و مـاده ۸۸ قانون تشـکیلات و آیین دادرسـی دیوان‌عدالت اداری مصـوب ۱۳۹۲ ابطـال گردیده و در تاریخ ۱۴۰۰/۱/۱۰ به‌شـماره ۹۸۰۴۱۸۵ در روزنامه رسمی ثبت و ابلاغ شده است.» در بخشـی دیگر از نامه بر لازم‌الاجراء بودن رأی دیوان‌عدالت اداری و مجازات مسـتنکفین اشـاره شده و بیان شده اسـت: «برابر مواد مختلف قانـون مذکور از جمله تبصـره ماده ۱۴ مواد ۳۴، ۳۵ و ۴۵؛ آرای شـعب دیوان‌عدالت اداری و به ویژه هیأت عمومی در موارد مشابه برای تمامی دستگاه‌های اداری لازم‌الاجراء بوده و برای مستنکفین مجازات در نظر گرفته شده است.» در اواخر تیرماه سـال‌جاری، رئیس کمیسـیون اصل ۹۰ مجلس در نامه‌ای خطاب به دادستان کل کشور، از او خواسـته بود با ابلاغ رأی هیأت عمومی دیوان‌عدالت اداری به دادسـتان‌ها و ادارات ثبت سراسـر کشـور، غیرالزامی بودن ثبت محضری خودرو و کافی بودن سـند مالکیت صادره توسـط نیـروی انتظامی را با هدف جلـب اعتماد و رضایت‌عمومی پیگیری کند.

بازدهی کافی عاملی برای جذب سرمایه در صنعت خودرو

یک کارشـناس بازارسـرمایه، گفت: صنعت خودرو بـه عنوان یکی از ارکان مهم اقتصادی کشـور و اشـتغالزایی بیـش از ۳۰۰ هزار نفری با قیمت‌گذاری دسـتوری روبه نابودی و تعطیلی اسـت. بـه گزارش از خبرخودرو، حمید میرمعینی؛ درخصوص تأثیر قیمت‌گذاری دستوری و سیاسـت‌گذاری‌های دولتی در صنعت خودرو بر سهام‌های خودرویی سهامداران در بازارسرمایه اظهار داشت: تعیین قیمت‌های تکلیفی برای خودرو، تأثیر منفی بر سـهام‌های خودرویی داشته و اصلی‌ترین متضرر این نحوه قیمت‌گذاری نیز سهامداران، سـرمایه‌گذاران، خودروسازان و مصرف‌کنندگان هستند. وی افزود: دلالان، واسطه‌گران و اشخاصی که کوچک‌ترین نقشـی در تولید و اشتغالزایی کشـور ندارند، از بزرگ‌ترین منتفعـان این نحـوه سیاسـت‌گذاری بـرای صنعت خودرو هسـتند. اکنون مصرف‌کنندگان، خودرو را با قیمت بـازار خریداری می‌نمایند و تولیدکننده نیز با فشار دولت و براساس قیمت‌گذاری شورای‌رقابت بابت تولید هر دسـتگاه خودرو، رقمی بالغ بر ۳۵ میلیون تومان زیان متحمل می‌شـود که این وضعیت، تداوم در پرداخت مطالبات را مختل ساخته و مانع از شکل‌گیری سرمایه‌گذاری‌های جدید، تأمین مالی خودروسازان از طریق بازارسـرمایه و ارتقای کیفیت محصولات است. این کارشناس بازارسرمایه، با بیان اینکه قیمت‌گذاری دستوری در اقتصاد تورمی کنونی بزرگ‌ترین خیانت به تولید و اقتصاد واقعی کشـور است، گفت: صنعت خودرو تا چه زمانی می‌بایسـت از محل تسـهیلات دریافتـی از بانک‌ها نسبت به پوشـش زیان‌های وارده اقدام نماید. اگر قیمت‌گذاری براساس عرضه و تقاضا باشد، شاید مصرف‌کننده نیز با قیمت پایین‌تری موفق به خرید خودروی موردنظر خود شـود. میرمعینی؛ در پاسخ به این پرسش که سـازمان بورس و فرابورس چگونه می‌توانند در رفع چالش‌ها و موانع تولید قطعه و خودرو و سـاماندهی بازار به صنعت خودرو کمک نمایند، تصریح کرد: سرمایه‌گذاری در بازارسـرمایه و سهام ارتباط مستقیمی با میزان بازدهی به عنوان هدف نهایی سرمایه‌گذار دارد. سرمایه‌گذار زمانی که با محدودیت یک بنگاه اقتصادی در قیمت‌گذاری و سـایر فعالیت‌ها مواجه می‌شود، ریسک سرمایه‌گذاری را نمی‌پذیرد. وی ادامه داد: صنعت خودرو به عنوان یکی از ارکان مهم اقتصادی کشـور و اشتغالزایی بیش از ۳۰۰ هزار نفری با قیمت‌گذاری دستوری روبه نابودی و تعطیلی است. این کارشناس بازارسرمایه، با توجه به گفته‌های رئیس سازمان بورس مبنی بر آمادگی بازارسرمایه در جذب نقدینگی با هدف افزایش ظرفیت تولید قطعه و توسعه بازارهای صادراتی قطعه‌سازان، در این باره، گفت: صنعت قطعه‌سازی وابستگی اساسی به صنعت خوروی کشـور دارد. زمانی که قطعه‌سازان و خودروسازان به شکل یک‌طرفه در جهت جذب نقدینگی حرکت نمایند، اما بازدهی لازم و کافی برای سرمایه‌گذاران حاصل نشود، این روش تأمین مالی تداوم نخواهد داشـت و محکوم به شکسـت است. میرمعینی؛ تصریح کرد: سـازمان بورس و فرابورس یک سازمان تنظیم مقررات است که رأساً اقدام به تأمین مالی نمی‌نماید، بلکه به عنوان واسطه میان سـرمایه‌گذار و متقاضیان تأمین مالی عمل می‌کنند و کسب بازده مناسب منوط به فروش آسان محصولات و رقابت براساس نظام بازار آزاد است. بازارسرمایه محلی برای تأمین مالی و همچنین سرمایه‌گذاری است و از آمادگی جذب سـرمایه برای کلیه صنایع برخوردار است. وی گفت: سازمان بورس با تمهیدات و ایجاد تسهیلاتی می‌تواند ورود شرکت‌های قطعه‌سـازی به بازارسـرمایه را تسـهیل نماید، اما نکتـه حائزاهمیت، فعالیت‌های اقتصادی بنگاه اقتصادی است و نه نحوه ورود به بازارسرمایه.

خرید آمبولانس از طریق برگزاری مناقصه

تعـداد خودروهـای آمبولانـس در ایـران در سـال‌های اخیر رشـد قابل‌توجهی پیدا کرده اسـت. بر این اسـاس، در حالی که تا سـال ۱۳۹۵ ایران تنها سـه هزار و ۵۰۰ دستگاه خودروی آمبولانس در اختیار داشـت، تعـداد این خودروها در ایران اکنون به حدود شـش هزار دستگاه رسـیده و ظاهراً مناقصه‌هایی برای خرید هزار دسـتگاه دیگر هم نهایی شـده اسـت. به گزارش تابناک به نقل از فارو، بـا توجه به جمعیت ۸۴ میلیون نفری ایران، می‌توان گفـت؛ تقریباً به‌ازای هر ۱۴ هزار نفـر جمعیت، یک دسـتگاه آمبولانس در کشـور وجود دارد. این نسبت، یعنی تعداد خودروهای آمبولانس به نسبت جمعیت، در ایران چندان هم بد نیست و اگر تعداد موتورلانس (موتورسیکلت‌های آمبولانس) را هم در نظر بگیریم، وضعیت ایران حتی بهتر می‌شـود. در میان کشـورهای دنیـا، ایالات متحده آمریکا با حدود ۵۰ هزار دسـتگاه آمبولانس، در صدر قـرار دارد و این در حالی که اسـت اگر جمعیت این کشـور را هم در نظـر بگیریم، بـه‌ازای هر هفت هزار نفر، یک دسـتگاه آمبولانس وجود دارد. به عبارتی، سـرانه آمبولانس در ایران، در واقع تنها معادل نصف آمریکاست، رقمی که اگر با بسیاری از شـاخص‌های اقتصادی مشابه مقایسه شـود، چندان بد به نظر نمی‌رسد. به عنوان نمونه، مقایسه «سرانه تولید ناخالص داخلـی» (GDP per capita) میان ایران و آمریکا نشـان می‌دهد که «به‌طور متوسط» هر شـهروند آمریکایی، حدود ۹.۲ برابـر ثروتمندتـر از هر شـهروند ایرانی اسـت. در واقع، در سـال ۲۰۲۰ میلادی، «سـرانه تولید ناخالـص داخلی» در آمریکا حـدود ۶۵ هـزار دلار و در ایران حـدود هفت هزار دلار بوده است. براسـاس داده‌های سـازمان ملل‌متحد این، اما در حالی است که رئیس پیشـین اورژانس کشور، در سال ۱۳۹۹ از تغییر جایگاه اورژانس ایران از گروه هشـتم دنیا (هم گروهی با تایلند، هنـد و ویتنام) به گروه (الـف) و هم‌گروهی با کشـورهای پیشـرفته جهان خبر داده بود. ظاهـراً افزایش تجهیـزات اورژانس، از جملـه خودروهای اورژانـس، یکی از شاخصه‌های این پیشرفت بوده است.

از ۶ هزار تا ۷ هزار

ایـن، امـا در حالی اسـت که ایـران قـرار اسـت تعداد خودروهای آمبولانس عملیاتی خود را افزایش بدهد. همین چند روز پیش بود که پیمان صابریان؛ سرپرسـت سـازمان اورژانس کشـور، از افزوده شـدن هزار دسـتگاه آمبولانس، ۱۵۰ دسـتگاه موتورلانس و ۲۰ دسـتگاه اتوبوس آمبولانس به ناوگان سـازمان اورژانس کشـور خبر داد. صابریان؛ گفت: با تأمین بودجـه، مناقصه ۲۰ دسـتگاه اتوبـوس آمبولانس گذاشـته شـده و این اتوبوس‌ها در حال تولید هسـتند تا به محض آماده شدن این تعداد را در کل کشور تقسیم کنیم. وی با اشاره به خرید ۱۰۰ تا ۱۵۰ دستگاه موتورلانس هم، گفت: موتورلانس‌ها زمان رسیدن به بیمار را در شهرهای پُرترافیک کاهش می‌دهند. امیدواریم به‌زودی به چرخه ما اضافه شوند. خرید هزار دسـتگاه آمبولانـس نیز قرار اسـت تأمین اعتبار شـود تا بتوانیم با انجام مناقصه این تعداد را در کشـور توزیع کنیم. این در حالی است که مردادماه سال‌جاری، از نخستین اتوبوس آمبولانس تولیـد داخل هم رونمایی شـد. در زمان رونمایی از این اتوبوس آمبولانس اعلام شد که هزینه ساخت و تجهیز هر دسـتگاه از این خودروها، حدود چهـار میلیارد تومان اسـت و قرار اسـت تا پایان سال، ۴۰ دسـتگاه از این اتوبوس آمبولانس‌ها تولید و تحویل اورژانس شود. از آن سو، اعلام شده بود که هزینه تمام شـده این اتوبوس آمبولانس‌ها در قیـاس بـا نمونه‌هـای خارجی، حتـی تـا ۵۰ درصد هم ارزان‌تر است.

آگهی شناسایی تأمین‌کنندگان معتبر

FALAT — FARADAST ENERGY FALAT CO. — شرکت فرادست انرژی فلات

نوبت دوم

موضوع: شناسـایی سـازندگان ایرانـی واجد شـرایط جهت تأمیـن تجهیزات مقاومت زمین neutral grounding resistor

شرکت فرادست انرژی فلات در نظر دارد نسبت به شناسایی پیمانکاران واجدشرایط جهت تأمین تجهیزات مقاومـت زمیـن neutral grounding resistor مورد نیاز پروژه احداث پتروپالایشگاه مهر خلیج‌فارس اقدام نماید.

از کلیه داوطلبان حائز صلاحیت لازم بر اساس پیش‌نیازهای ذیل دعوت به عمل می‌آید حداکثر تا تاریخ ۱۴۰۰/۰۶/۲۰ جهت اخذ فـرم ارزیابی به آدرس ایمیل TenderAffairs@Fefalat.com درخواست خود را ارسال نمایند

موارد پیش‌نیاز ارزیابی به شرح زیر اعلام می‌شود:

۱- سازنده ایرانی برای اقلام مورد نظر است.

۲- سازنده اقلام در وندور لیست ملی پتروشیمی NPC حاضر باشد.

۳- سـابقه موفق قبلی در قراردادهای نفت و گاز و پتروشیمی (حداقل ۴ پروژه) داشته باشـد (شـرح معیارهای حداقلی و دسـتورالعمل بررسی سـوابق برای پروژه‌های نفت و گاز در فرم‌های ارزیابی آورده شده است)

روزنامه مناقصه - ۳۳۳۰ - ۰۰/۰۶/۱۵

مناقصه عمومی

FALAT — FARADAST ENERGY FALAT CO. — شرکت فرادست انرژی فلات

نوبت دوم
دو مرحله‌ای

۱- نام و نشـانی دسـتگاه مناقصه‌گزار: شـرکت فرادسـت انـرژی فلات، به نشـانی: تهران، میـدان صنعت، بلـوار پاک‌نژاد، بلـوار دادمان، خیابان شـفق، کوچه آفتاب، پلاک ۲، ساختمان توحید، طبقه ۱

۲- موضـوع: خرید انـواع اقلام پلیـت و پروفیل مـورد نیاز سـاپورت‌های پروژه plate and profile support پروژه پترو پالایشگاه مهر خلیج‌فارس

۳- زمان، مهلت و نشانی دریافت اسناد

۱-۳- متقاضیـان می‌بایسـت جهـت دریافـت اسـناد مناقصـه بـا ایمیـل Tenderaffairs@fefalat.com مکاتبه نمایند.

(در متن ایمیل حتماً موضوع و پروژه ذکر گردد)

۴- هزینـه خریـد اسـناد معـادل ۲,۰۰۰,۰۰۰ ریـال اسـت که می‌بایسـت به شماره‌حسـاب ۳۵۶۰۵۴۳۷۷ نزد بانک تجارت شـعبه نفت شـمالی کد ۳۵۶۰ به نام شـرکت فرادسـت انرژی فلات واریز و رسـید بانکی واریز وجه تحویل دستگاه مناقصه‌گزار گردد.

۵- محل تحویل اسناد شرکت‌کنندگان در مناقصه:

شـرکت‌کنندگان می‌توانند اسـناد شـرکت در مناقصه خـود را در وقـت مقرر به معاونت امور حقوقی و قراردادهای شرکت تحویل نمایند.

۶- ارائه ضمانتنامه بانکی برای شرکت در مناقصه الزامی است.

۷- سایر اطلاعات و جزئیات مربوطه در اسناد مناقصه مندرج است.

۸- هزینه درج آگهی بر عهده برنده مناقصه می‌باشد.

روزنامه مناقصه - ۳۳۳۰ - ۰۰/۰۶/۱۵

مناقصه عمومی

FALAT — FARADAST ENERGY FALAT CO. — شرکت فرادست انرژی فلات

نوبت دوم
دو مرحله‌ای

۱- نام و نشـانی دسـتگاه مناقصه‌گزار: شـرکت فرادسـت انـرژی فلات، به نشـانی: تهران، میـدان صنعت، بلـوار پاک‌نژاد، بلـوار دادمان، خیابان شـفق، کوچه آفتاب، پلاک ۲، ساختمان توحید، طبقه ۱

۲- موضـوع: خریـد اقـلام لولـه مـورد نیـاز سـاپورت pipe for support پروژه پترو پالایشگاه مهر خلیج‌فارس

۳- زمان، مهلت و نشانی دریافت اسناد

۱-۳- متقاضیـان می‌بایسـت جهـت دریافـت اسـناد مناقصـه بـا ایمیـل Tenderaffairs@fefalat.com مکاتبه نمایند.

(در متن ایمیل حتماً موضوع و پروژه ذکر گردد)

۴- هزینـه خریـد اسـناد معـادل ۲,۰۰۰,۰۰۰ ریـال اسـت کـه می‌بایسـت به شماره‌حسـاب ۳۵۶۰۵۴۳۷۷ نزد بانک تجارت شـعبه نفت شـمالی کد ۳۵۶۰ به نام شـرکت فرادسـت انرژی فـلات واریز و رسـید بانکـی واریز وجـه تحویل دستگاه مناقصه‌گزار گردد.

۵- محل تحویل اسناد شرکت‌کنندگان در مناقصه:

شرکت‌کنندگان می‌توانند اسناد شرکت در مناقصه خود را در وقت مقرر به معاونت امور حقوقی و قراردادهای شرکت تحویل نمایند.

۶- ارائه ضمانتنامه بانکی برای شرکت در مناقصه الزامی است.

۷- سایر اطلاعات و جزئیات مربوطه در اسناد مناقصه مندرج است.

۸- هزینه درج آگهی بر عهده برنده مناقصه می‌باشد.

روزنامه مناقصه - ۳۳۳۰ - ۰۰/۰۶/۱۵

فراخوان مناقصه

شرکت جنرال مکانیک (سهامی عام) — GENERAL MECHANIC CO.

مناقصه‌گزار: شرکت جنرال مکانیک (سهامی عام)

شـرکت پیمانکاری جنرال مکانیک (سـهامی عام) در نظـر دارد عملیات سـاخت، حمل و نصب عرشـه فلزی پل شـماره ۳۳ کارگاه قطعه D2، به‌عنوان بخشی از پروژه آزادراه تهران - شـمال در منطقه ۲ با مشخصات ۱۲۰ متر طول، تعـداد ۳ دهانـه و وزن تقریبـی ۵۱۰ تـن را با مـدت اجـرای ۳ مـاه از طریق مناقصه عمومی دو مرحله‌ای به پیمانکاران واجد شرایط واگذار نماید.

بـه همیـن منظـور از کلیـه پیمانـکاران واجد شـرایط دعـوت می‌گـردد از روز دوشـنبه مـورخ ۱۴۰۰/۰۶/۱۵ تـا پایـان وقـت اداری روز چهارشـنبه مورخ ۱۴۰۰/۰۶/۱۷ نسبت به دریافت اسناد مناقصه و بازدید در آدرس: کیلومتر ۶۷ جاده کرج به سـمت چالوس، بعد از هتل گچسـر، کارگاه قطعه D2، اقدام و پیشـنهاد قیمت و سـایر مدارک درخواسـتی را حداکثـر تا پایان وقـت اداری روز دوشنبه مورخ ۱۴۰۰/۰۶/۲۲ تحویل آدرس مذکور نمایند.

■ ضمناً هزینه‌های درج آگهی به عهده برنده مناقصه می‌باشد.

شماره تماس: ۰۹۱۲۶۶۵۳۶۷۲ مهندس شهباز زاده

روزنامه مناقصه - ۳۳۳۰ - ۰۰/۰۶/۱۵

آگهی شناسایی تأمین‌کنندگان معتبر

FALAT — FARADAST ENERGY FALAT CO. — شرکت فرادست انرژی فلات

نوبت دوم

موضوع: شناسایی سـازندگان ایرانی واجد شـرایط جهت تأمین سـازنده ایرانی تجهیز مخلوط‌کن ثابت static mixer

شـرکت فرادسـت انرژی فلات در نظر دارد نسـبت به شناسـایی پیمانکاران واجد شرایط جهت تأمین سـازنده ایرانی تجهیز مخلوط‌کن ثابت static mixer مورد نیاز پروژه احداث پتروپالایشگاه مهر خلیج‌فارس اقدام نماید.

از کلیه داوطلبان حائز صلاحیت لازم بر اسـاس پیش‌نیازهـای ذیل دعوت به عمل می‌آید حداکثر تـا تاریخ ۱۴۰۰/۰۶/۲۰ جهـت اخذ فرم ارزیابی بـه آدرس ایمیل TenderAffairs@Fefalat.com درخواست خود را ارسال نمایند.

موارد پیش‌نیاز ارزیابی به شرح زیر اعلام می‌شود:

۱- سازنده ایرانی برای اقلام مورد نظر است.

۲- سازنده اقلام در وندور لیست ملی پتروشیمی NPC حاضر باشد.

۳- سـابقه موفق قبلی در قراردادهای نفت و گاز و پتروشـیمی (حداقل ۴ پروژه) داشته باشد (شرح معیارهای حداقلی و دستورالعمل بررسی سوابق برای پروژه‌های نفت و گاز در فرم‌های ارزیابی آورده شده است)

روزنامه مناقصه - ۳۳۳۰ - ۰۰/۰۶/۱۵

مناقصه عمومی

FALAT — FARADAST ENERGY FALAT CO. — شرکت فرادست انرژی فلات

نوبت دوم
دو مرحله‌ای

۱- نام و نشـانی دسـتگاه مناقصه‌گزار: شـرکت فرادسـت انـرژی فلات، بـه نشـانی: کارگاه بندرعبـاس (خونسـرخ، جنـب پالایشـگاه نفـت قدیـم، پالایشـگاه میعانات گازی سـتاره خلیج‌فارس، شـرکت فرادسـت انـرژی فلات، کدپستی: ۷۹۳۱۱۸۴۱۹۹)

۲- موضوع:

ساخت قطعات پیش‌ساخته یونیت ۹۱ و ۹۲ پروژه پترو پالایشگاه مهر خلیج‌فارس

۳- زمان، مهلت و نشانی دریافت اسناد:

۱-۳- متقاضیـان می‌بایسـت جهـت دریافـت اسـناد مناقصـه بـا ایمیـل Tenderaffairs@fefalat.com مکاتبه نمایند.

(در متن ایمیل حتماً موضوع و پروژه ذکر گردد)

۴- هزینـه خریـد اسـناد معـادل ۱,۵۰۰,۰۰۰ ریـال اسـت که می‌بایسـت به شماره‌حسـاب ۳۵۶۰۵۴۳۷۷ نزد بانک تجارت به نام شرکت فرادست انرژی فلات واریز و رسید بانکی واریز وجه تحویل دستگاه مناقصه‌گزار گردد.

۵- محل تحویل اسناد شرکت‌کنندگان در مناقصه:

شـرکت‌کنندگان می‌توانـند اسـناد شـرکت در مناقصه خـود را در وقـت مقرر به مدیریت پیمان و قراردادهای کارگاه (بندرعباس) تحویل نمایند.

۶- ارائه تضامین جهت شرکت در مناقصه الزامی است.

۷- سایر اطلاعات و جزئیات مربوطه در اسناد مناقصه مندرج است.

۸- هزینه درج آگهی بر عهده برنده مناقصه می‌باشد.

روزنامه مناقصه - ۳۳۳۰ - ۰۰/۰۶/۱۵

مناقصه عمومی

FALAT — FARADAST ENERGY FALAT CO. — شرکت فرادست انرژی فلات

نوبت دوم
دو مرحله‌ای

۱- نام و نشـانی دسـتگاه مناقصه‌گزار: شـرکت فرادسـت انـرژی فلات، به نشانی: کارگاه خوزسـتان (جاده اهواز- خرمشهر، قبل از پادگان حمید، به سمت منطقه جفیر، روبروی روسـتای جفیر ثانـی، کارخانـه گاز و گاز مایع غرب کارون، شرکت فرادست انرژی فلات، کدپستی: ۶۴۴۵۱۶۵۱۲۹)

۲- موضوع: جهت تأمین توری سیمی سایت پروژه NGL3200 غرب کارون

۳- زمان، مهلت و نشانی دریافت اسناد:

۱-۳- متقاضیـان می‌بایسـت جهـت دریافـت اسـناد مناقصـه بـا ایمیـل Tenderaffairs@fefalat.com مکاتبه نمایند.

(در متن ایمیل حتماً موضوع و پروژه ذکر گردد)

۲-۳- مهلت دریافت اسناد مناقصه پنج روز بعد از چاپ آگهی نوبت دوم می‌باشد.

۴- هزینـه خریـد اسـناد معـادل ۱,۵۰۰,۰۰۰ ریـال اسـت کـه می‌بایسـت به شماره‌حساب ۳۵۶۰۵۴۳۷۷ نزد بانک تجارت به نام شرکت فرادست انرژی فلات واریز و رسید بانکی واریز وجه تحویل دستگاه مناقصه گزار گردد.

۵- محل تحویل اسناد شرکت‌کنندگان در مناقصه:

شـرکت‌کنندگان می‌توانـند اسـناد شـرکت در مناقصه خـود را در وقـت مقرر به مدیریت حقوقی و قراردادهای کارگاه (جفیر) تحویل نمایند.

۶- ارائه تضامین جهت شرکت در مناقصه الزامی است.

۷- سایر اطلاعات و جزئیات مربوطه در اسناد مناقصه مندرج است.

۸- هزینه درج آگهی بر عهده برنده مناقصه می‌باشد.

روزنامه مناقصه - ۳۳۳۰ - ۰۰/۰۶/۱۵

مناقصه عمومی

FALAT — FARADAST ENERGY FALAT CO. — شرکت فرادست انرژی فلات

نوبت دوم
دو مرحله‌ای

۱- نام و نشـانی دسـتگاه مناقصه‌گزار: شـرکت فرادسـت انـرژی فلات، به نشانی: کارگاه خوزسـتان (جاده اهواز- خرمشهر، قبل از پادگان حمید، به سمت منطقه جفیر، روبروی روسـتای جفیر ثانـی، کارخانـه گاز و گاز مایع غرب کارون، شرکت فرادست انرژی فلات، کدپستی: ۶۴۴۵۱۶۵۱۲۹)

۲- موضوع: تهیه، نصب، تسـت، پیش راه‌اندازی و راه‌اندازی سیستم اعلام حریق سایت پروژه NGL3200 غرب کارون

۳- زمان، مهلت و نشانی دریافت اسناد:

۱-۳- متقاضیـان می‌بایسـت جهـت دریافـت اسـناد مناقصـه بـا ایمیـل Tenderaffairs@fefalat.com مکاتبه نمایند.

(در متن ایمیل حتماً موضوع و پروژه ذکر گردد)

۲-۳- مهلت دریافت اسناد مناقصه پنج روز بعد از چاپ آگهی نوبت دوم می‌باشد.

۴- هزینـه خریـد اسـناد معـادل ۱,۵۰۰,۰۰۰ ریـال اسـت کـه می‌بایسـت به شماره‌حساب ۳۵۶۰۵۴۳۷۷ نزد بانک تجارت به نام شرکت فرادست انرژی فلات واریز و رسید بانکی واریز وجه تحویل دستگاه مناقصه گزار گردد.

۵- محل تحویل اسناد شرکت‌کنندگان در مناقصه:

شـرکت‌کنندگان می‌توانـند اسـناد شـرکت در مناقصه خـود را در وقـت مقرر به مدیریت حقوقی و قراردادهای کارگاه (جفیر) تحویل نمایند.

۶- ارائه تضامین جهت شرکت در مناقصه الزامی است.

۷- سایر اطلاعات و جزئیات مربوطه در اسناد مناقصه مندرج است.

۸- هزینه درج آگهی بر عهده برنده مناقصه می‌باشد.

روزنامه مناقصه - ۳۳۳۰ - ۰۰/۰۶/۱۵

صنایع معدنی و فولاد، پشتوانه کشور در دوره تحریم‌ها

سعید زرندی؛ معاون وزیر صنعت معدن و تجارت، گفت: صنایع معدنی و به ویژه فولاد پشتوانه اقتصاد ایران در دوره تشدید تحریم‌ها بوده‌اند. به گزارش مناقصه‌مزایده، معاون طرح و برنامه وزارت صمت در سمینار چالش تأمین برق زنجیره فولاد، تصریح کرد: صادرات بخش فولاد، در دوران تحریم‌های سنگین، سهم ویژه‌ای در پشتیبانی از اقتصاد کشورمان ایفاء کرده است. وی تأکید کرد: ۱۲ درصد از سهم ارزش‌افزوده بخش صنعت در اختیار صنعت فولاد است. معاون وزیر صنعت معدن و تجارت به افزایش ظرفیت‌های ایجاد شده در زنجیره فولاد اشاره کرد و گفت: ظرفیت تولید کنسانتره آهن به ۶۲,۸ میلیون، گندله آهن به ۶۶,۷ میلیون، آهن اسفنجی به ۳۶,۴ میلیون و شمش فولادی در سال گذشته به ۴۲ میلیون تُن رسید. وی با اشاره به اینکه در سال گذشته حدود ۳۰ میلیون تُن فولادخام در کشور تولید شد، افزود: تا سال ۱۴۰۴ قرار است به ظرفیت تولید ۵۵ میلیون تُنی فولادخام دست پیدا کنیم که با توجه به ظرفیت‌های در حال احداث، هدف فوق محقق خواهد شد. زرندی؛ با یادآوری اینکه از دهه گذشته موضوع تأمین برق برای توسعه صنعت فولاد مطرح بوده، تأکید کرد: برای دستیابی به اهداف طرح جامع فولاد، با کمبود پنج‌هزار مگاوات ساعتی مواجه هستیم که باید روش‌های متعددی را برای عبور از آن به کار گیریم. وی با بیان اینکه بخش فولاد همواره برنامه‌هایی برای ایجاد ظرفیت‌های جدید تولید برق داشته و نیروگاه‌هایی راه‌اندازی کرده است، گفت: توسعه این برنامه‌ها نیازمند همکاری دوجانبه وزارتخانه صنعت معدن و تجارت و نیرو است. زرندی؛ گفت: با حضور شرکت‌های بزرگ و برتر (فولادی) با برنامه ایجاد ۱۰ هزار مگاوات ظرفیت جدید تولید برق، به کمک تأمین برق خواهیم آمد.

تشدید مشکلات صنعت فولاد اتخاذ تصمیمات غلط غیر کارشناسانه

رئیس انجمن تولیدکنندگان فولاد ایران، گفت: اتخاذ تصمیمات غلط غیرکارشناسانه نظیر اجازه استفاده حداکثر ۱۰ درصد دیماند واحدهای فولادی، مشکلات صنعت فولاد را تشدید کرد. به گزارش مناقصه‌مزایده، بهرام سبحانی؛ افزود: مقرر بود در سال ۱۴۰۴ به ظرفیت ۵۵ میلیون تُنی فولاد دست یابیم، اما محدودیت‌های برق و گاز در سال‌های گذشته سبب شده تا امروز ۴۰ میلیون تُن ظرفیت بالقوه و ۳۰ میلیون تُن ظرفیت بالفعل داشته باشیم. وی بیان داشت: توسعه صنعت فولاد نیاز به برق دارد، اما گویا قرار نیست برای تأمین برق آن برنامه‌ریزی شود. این مقام صنفی ادامه داد: شاید برای واحدهای با ظرفیت بالای سه میلیون تُن ساخت نیروگاه در داخل مجموعه صرفه اقتصادی داشته باشد، اما برای طرح‌های ۸۰۰ هزار تُنی و کوچک، به صرفه نیست و نیروگاه‌سازی به عنوان یک صنعت جنبی نمی‌تواند از خود آن صنعت بزرگ‌تر باشد. وی با تأکید بر اینکه کمبود برق در کشور به هیچ عنوان اتفاقی نیست و دلیل یا دلایل آن مشخص است، تصریح کرد: در همین شرایط شاهد اتخاذ ناشیانه‌ترین تصمیم برای صنعت فولاد بودیم و آن اینکه صنایع فولادی مجاز به استفاده بیش از ۱۰ درصد دیماند خود نیستند. سبحانی؛ گفت: فقط آماده به کار نگه داشتن برخی تجهیزات نظیر کوره‌ها یا کارخانه اکسیژن نیاز به تأمین برقی به مراتب بیش از ۱۰ درصد کل دیماند دارد و در صورت خاموش شدن، آماده به کار کردن آن‌ها سه تا چهار روز زمان می‌برد. وی تصریح کرد: عدم‌النفع ۱۰ میلیون تُن فولاد (فاصله بین تظرفیت بالقوه و بالفعل در این صنعت) سالیانه ۶,۵ میلیارد دلار است و در کنار ان شاهد از دست رفتن چند هزار شغل هستیم.

مدیر کل دفتر اکتشاف وزارت صمت خبر داد

رفع اثر از توقف مزایده ۶ هزار محدوده معدنی با دستور دادستان کل کشور

گروه زمین و معدن | مناقصه مزایده

مدیر کل دفتر اکتشاف وزارت صمت، با استناد به دستور دادستان کل کشور، از رفع اثر توقف روند مزایده سراسری و واگذاری شش هزار محدوده و معدن غیرفعال کشور خبر داد. ابراهیم مولابیگی؛ با اعلام خبر رفع اثر دستور توقف مزایده شش هزار محدوده معدنی، افزود: دادستان کل کشور با استناد به دستور رئیس قوه‌قضاییه، دستور رفع اثر از بخشنامه مربوط به توقف مزایده معادن را صادر کرده است. مدیر کل دفتر اکتشاف، با بیان اینکه در تیرماه امسال با توجه به شایعات و شائبه‌های ایجاد شده، برگزاری مزایده مذکور با دستور معاون قضایی دادستان کل کشور متوقف شده بود، تصریح کرد: براساس دستور دادستان کل کشور به دادستان‌های عمومی و انقلاب سراسر کشور ادامه روند اجرای طرح آزادسازی شش هزار محدوده معدنی حبس شده و واگذاری آن‌ها از طریق مزایده بلامانع خواهد بود. مولابیگی؛ با تأکید بر اینکه اجرای این طرح در راستای منویات مقام‌معظم‌رهبری انجام شده بود، افزود: برگزاری این مزایده به صورت کاملاً الکترونیکی، امکان هرگونه رانت و سوءاستفاده را از بین برده بود و با توجه به اینکه ثبت تقاضا و شرکت در مزایده از طریق سامانه صورت می‌گیرد و در واقع برخلاف اظهارات مطرح شده در آن زمان، در مزایده معادن هیچ معدنی به فروش نمی‌رسد. وی با بیان اینکه در نامه ابلاغ شده از سوی معاون قضایی دادستان کشور، اصل مزایده‌های برگزار شده ابطال یا لغو نشده بود و صرفاً تا کسب نظر نهایی نهادهای نظارتی به صورت موقت، متوقف شده بود، گفت: براساس دستور دادستان کل کشور، توقف مزایده مذکور رفع اثر شده است. گفتنی است؛ مزایده سراسری شش هزار محدوده و معدن غیرفعال کشور توسط معاونت امور معادن و صنایع‌معدنی وزارت صمت در اردیبهشت‌ماه امسال اجراء شد. اما با دستور معاون قضایی دادستان کل کشور، معاونت مذکور در تیرماه دستور توقف اجرای مراحل واگذاری و اعلام نتایج آن را اعلام کرد.

وزیر صنعت، معدن و تجارت: کل سیمان کشور برای عرضه صحیح به بورس کالا می آید

وزیر صمت، گفت: کل محصول سیمان برای عرضه صحیح و جلوگیری از افزایش کاذب قیمت باید به بورس بیاید. سیدرضا فاطمی‌امین؛ در نشست آغاز اجرای برنامه‌های کوتاه‌مدت مرتبط با تنظیم بازار، صادرات، رفع موانع و پشتیبانی از تولید که به صورت ویدیوکنفرانس برگزار شد، با اشاره به تدوین برنامه‌های مرتبط با افزایش صادرات و تمرکز بر نظام توزیع برای تنظیم بازار در گام اول، افزود: واحدهای سازمانی، دفاتر تخصصی و سازمان‌های صمت استانی باید فرآیندگرا باشند و تمام موضوعات و امورات کاری مرتبط با حوزه تخصصی خود را درون تشکیلات خود انجام دهند و دفاتر تخصصی در ستاد وزارتخانه به صورت رشته فعالیت کارها را دنبال کنند. وی با اعلام اینکه هدف‌گذاری پنج میلیارد دلار افزایش صادراتی این هفته سهمیه‌بندی و به استان‌ها ابلاغ خواهد شد، گفت: همچنین موضوع آمایش سرزمینی را نیز دنبال می‌کنیم و تا پایان سال برای ۴۵۰ شهرستان نقشه‌راه، اهداف و اقدامات لازم تدوین خواهد شد. وزیر صمت، با یادآوری اینکه مطالعات و اسناد بالادستی عمدتاً بر لجستیک، آمار و جمعیت با رویکرد سرزمینی تمرکز داشته است، تأکید کرد: در آمایش سرزمینی ویژه وزارت صنعت، معدن و تجارت می‌خواهیم نگاشت یا نسخه عملیاتی برای هر شهرستان داشته باشیم که مطالعات در این راستا با ایجاد دبیرخانه مرتبط، زمان‌بندی لازم و منطقه‌بندی ویژه آغاز می‌گردد. فاطمی‌امین؛ همچنین اجرای برنامه‌های مرتبط با رشته فعالیت‌ها در حوزه‌های دفاتر تخصصی را جزء اولویت‌ها دانست که در این زمینه مطالعات زیادی انجام شده است و گفت: اعدادی که در حوزه‌های مرتبط با تولید، صادرات، اشتغال و سرمایه‌گذاری و... باید تحقق یابد و پروژه‌هایی که باید انجام شود در هر حوزه باید مشخص شود و تا سه ماه دیگر برنامه تدوین و تفکیک گردد. وی درخصوص موضوعات مرتبط با تنظیم بازار نیز، گفت: سامانه جامع تجارت می‌بایست تمام کالاهای مهم را حداکثر تا آخر پاییز مورد پوشش قرار دهد. در حوزه سیمان نیز کل محصول سیمان برای عرضه صحیح و جلوگیری از افزایش قیمت باید به بورس بیاید، مصالح‌فروشان بزرگ نیز باید در بورس خرید کنند و در سامانه افق، فاکتور بزنند. وزیر صنعت، معدن و تجارت، مصرف‌کنندگان سیمان را شامل واحدهای تولیدی با مواداولیه مربوط به این محصول، پروژه‌های بزرگ و خرده‌فروشی‌ها دانست و ادامه داد: در اولویت اول باید خرده‌فروشان برای خرید وارد بورس کالا شوند. فاطمی‌امین؛ در ادامه سخنان خود درخصوص تنظیم بازار اضافه کرد: در وهله اول روی توزیع باید متمرکز شویم که سامانه جامع تجارت در این جهت یک گام اساسی است. وی در ادامه، گفت: همچنین فشار نقدینگی بر خرده‌فروشی با اصلاح نظام توزیع کاهش می‌یابد، نقدینگی از عوامل بروز تورم است و تا زمانی که کنترل نشود باید روی اصلاح نظام توزیع متمرکز شویم، البته این موضوع باید همگام با اصلاح مؤلفه‌های اقتصاد کلان باشد. فاطمی‌امین؛ در ادامه، بیان کرد: مردم ما را در قالب یک دولت می‌بینند و این دولت باید هماهنگ باشد، نباید تقصیرهای احتمالی را گردن دیگر نهادها انداخت، اما باید درون خودمان مرزها را مشخص نماییم. تعامل و هم‌افزایی بین‌بخشی ضرورت دارد و همه باید در این مسیر گام بردارند. وی در بخش دیگری از سخنان خود با اشاره به برنامه‌های رفع موانع و پشتیبانی از تولید، بیان کرد: باید خدماتی که مشتریانش کسب‌وکارها هستند، شکل بگیرد و کسب‌وکارها از آن استفاده کنند و ما فقط تنظیم‌کننده باشیم و تا دو ماه آینده این خدمات را شکل بدهیم. وزیر صمت همچنین، گفت: به موازات اجرای برنامه‌های کوتاه‌مدت در شش ماهه دوم سال به تفکیک، مشکلات واحدهای تولیدی، صنعتی، معدنی و تجاری را احصاء و مشخص می‌کنیم. سیفا... امیری؛ مدیرکل دفتر صنایع‌معدنی وزارت صمت، در این نشست، گفت: ۱۰ گروه منطقه‌ای در حوزه سیمان تشکیل شده و جلسات مختلفی با مصرف‌کنندگان، تولیدکنندگان و سامانه افق داشته‌ایم. مدیرکل دفتر صنایع‌معدنی وزارت صنعت، معدن و تجارت، با بیان اینکه ۱۰ هزار و ۵۰۰ مصرف‌کننده سیمان برای خرید این محصول در بورس کالا ثبت‌نام کرده‌اند، یادآوری کرد: این رقم پیش از این ۵۰۰۰ مصرف‌کننده بوده است و اگر کارگزاری‌های بورس کالا در این حوزه فعال‌تر عمل کنند این رقم نیز بالاتر خواهد رفت. وی افزود: همچنین ۶۲ واحد سیمانی در سامانه بورس کالا ثبت‌نام کرده‌اند، ۵۲ واحد سیمانی نیز در حال عرضه در بورس هستند اما ۹ واحد سیمانی هنوز در بورس کالا وارد نشده‌اند که تا هفته آینده تکلیف آن‌ها نیز مشخص خواهد شد. (لازم به ذکر است که معاون امور معادن و صنایع‌معدنی وزارت صمت هفته گذشته، ابلاغ کرد که واحدهای تولیدکننده سیمان که تاکنون موفق به اخذ کد بورسی نشده‌اند، ظرف مدت یک هفته فرصت دارند در بورس کالا ثبت‌نام و نسبت به عرضه محصولات خود در بورس کالا اقدام کنند.) امیری؛ با بیان اینکه یک میلیون و ۶۰۰ هزار سهم در بورس کالا عرضه شده است، گفت: با توجه به اعمال سیاست‌های جدید، قیمت‌ها در بازار سیمان کاهش یافته است و تعداد تأمین‌کنندگان در سامانه افق ۱۶۰ واحد است که واحدهای خرده‌فروشی نیز باید به این سامانه وارد شوند. مدیرکل دفتر صنایع‌معدنی وزارت صمت همچنین تأکید کرد: معرفی فروشگاه‌های اینترنتی جهت خریدهای خرد سیمان باعث رقابت و کاهش قیمت خواهد شد؛ لذا ضروری است که فروشگاه‌های اینترنتی جهت خریدهای خرد سیمان نیز معرفی شوند.

قانونو
شبکه اجتماعی
Qanoono.ir
پرسش و پاسخ معاملاتی خود را در این سایت بیابید
یک اتفاق خوب برای پرسشگران قانون دوست
دانستن؛ رمز ماندن

سازمان قطار شهری تبریز و حومه

تجدید فراخوان ارزیابی کیفی مشاوران

نوبت اول

سازمان قطار شهری تبریز و حومه در نظر دارد انجام خدمات مهندسی با موضوع «انجام مطالعات تعیین حریم تأثیرپذیری تونل‌ها و ایستگاه‌های خطوط ۱ و ۲ قطار شهری تبریز» به شماره فراخوان ۲۰۰۰۰۹۳۷۷۲۰۰۰۰۱۱ را از طریق سامانه تدارکات الکترونیکی دولت به شرکت مهندسین مشاور واجد شرایط و صلاحیت‌دار واگذار نماید.
کلیه مراحل برگزاری فراخوان ارزیابی کیفی از دریافت و تحویل اسناد استعلام ارزیابی کیفی تا ارسال دعوتنامه جهت سایر مراحل انتخاب مشاور، از طریق درگاه سامانه تدارکات الکترونیکی دولت (ستاد) به آدرس www.setadiran.ir انجام خواهد شد. لازم است مشاوران در صورت عدم عضویت قبلی، مراحل ثبت‌نام در سایت مذکور و دریافت گواهی امضای الکترونیکی را جهت شرکت در فرآیند انتخاب مشاور محقق سازند. زمان انتشار فراخوان در سامانه تاریخ ۱۴۰۰/۰۶/۱۵ می‌باشد.
اطلاعات و اسناد درخواست پیشنهاد فنی و مالی پس از برگزاری فرآیند ارزیابی کیفی و ارسال دعوتنامه از طریق سامانه ستاد به مشاوران ارسال خواهد شد.
سایر شرایط به شرح ذیل می‌باشد:
۱- عنوان فرآیند: انجام مطالعات تعیین حریم تأثیرپذیری تونل‌ها و ایستگاه‌های خطوط ۱ و ۲ قطار شهری تبریز
۲- شرایط اختصاصی مشاوران: مشاوران تشخیص صلاحیت شده در پایه ۳ تخصص سازه از سازمان برنامه و بودجه کشور
۳- محل تأمین اعتبار: اعتبارات عمرانی
۴- مهلت دریافت اسناد استعلام ارزیابی کیفی: تا ساعت ۱۹:۰۰ روز چهارشنبه مورخ ۱۴۰۰/۰۶/۲۴
۵- مهلت ارسال پاسخ استعلام ارزیابی کیفی: تا ساعت ۱۰:۰۰ صبح روز یکشنبه مورخ ۱۴۰۰/۰۷/۰۴
۶- مدت اعتبار پیشنهادها: ۱۸۰ روز از آخرین مهلت تسلیم پیشنهادها
۷- آدرس و اطلاعات تماس کارفرما: آدرس: تبریز، بلوار ۲۹ بهمن، سازمان قطار شهری تبریز و حومه، تلفن: ۳۳۲۹۰۴۲۷-۰۴۱ و ۸-۳۳۲۹۰۰۰۱-۰۴۱
■ ضمناً این آگهی در سایت سازمان به نشانی www.Tabrizmetro.ir درج می‌گردد و هزینه درج دو نوبت آگهی به عهده مشاور منتخب می‌باشد.

روزنامه مناقصه مزایده - ۳۳۳۰ - ۰۰/۰۶/۱۵

وزارت نیرو
شرکت توزیع نیروی برق استان زنجان

آگهی مزایده عمومی
به شماره ۷۵-۱۴۰۰

نوبت اول

موضوع مزایده: فروش انواع سیم مسی در سایزهای مختلف و کابلشوی مسی اسقاط

شماره سامانه ستاد	شرح کالای اسقاط	واحد فروش	مقدار برآوردی	مبلغ سپرده شرکت در مزایده (ریال)
۱۰۰۰۰۰۵۰۷۱۰۰۰۰۰۴	انواع سیم و کابلشو مسی اسقاط	کیلوگرم	۶۰,۰۰۰	۴,۲۵۰,۰۰۰,۰۰۰

■ سایر اطلاعات و جزئیات در اسناد مزایده‌ها درج گردیده است.
■ کلیه مراحل مزایده شامل ثبت، خرید اسناد مزایده، دریافت و ارسال پاکت‌ها و ارائه پیشنهاد قیمت از طریق سامانه تدارکات الکترونیکی دولت "ستاد" به آدرس www.setadiran.ir برگزاری می‌گردد.
مهلت فروش اسناد: از تاریخ ۱۴۰۰/۰۶/۱۵ تا ۱۴۰۰/۰۶/۲۱ به مدت ۷ روز
نوع سپرده شرکت در مزایده: نوع سپرده به‌صورت مشروح در اسناد مزایده اشاره گردیده که مزایده‌گران محترم می‌بایست ضمن بارگذاری تصویر سپرده شرکت در مزایده در سامانه تدارکات الکترونیکی دولت «ستاد» اصل سپرده را در تاریخ مقرر به‌صورت فیزیکی ارائه نمایند. عدم ارائه به‌موقع موجب رد مزایده گر خواهد شد.
■ به پیشنهادهای فاقد امضاء، فاقد سپرده، مشروط، مخدوش و یا کمتر از میزان سپرده مقرر، چک شخصی و نظایر آن و پیشنهاداتی که بعد از مدت مقرر ارائه گردد، ترتیب اثر داده نخواهد شد.
مهلت بارگذاری و گشایش و ارسال اسناد مزایده: مهلت بارگذاری تمامی اسناد مزایده در سامانه تدارکات الکترونیکی دولت «ستاد» تا ساعت ۰۹:۰۰ مورخ ۱۴۰۰/۰۶/۳۱ می‌باشد و گشایش پاکات رأس ساعت ۱۱:۰۰ مورخ ۱۴۰۰/۰۶/۳۱ در سالن کنفرانس شماره ۳ شرکت توزیع برق استان زنجان خواهد بود.
■ لازم به ذکر است ضمن بارگذاری اسناد مزایده (پاکات الف و ب و ج) در سامانه ستاد، پیشنهاددهندگان می‌بایست پاکت (الف) که سپرده شرکت در مزایده و اصل گواهی امضای محضر و کپی شناسنامه و کارت ملی صاحبان امضای مجاز می‌باشد به‌صورت فیزیکی و مهر و موم شده تا ساعت ۱۰:۰۰ مورخ ۱۴۰۰/۰۶/۳۱ به آدرس اشاره‌شده مزایده گذار ارائه یا ارسال گردد در غیر این صورت به پیشنهادات وارده ترتیب اثر داده نخواهد شد و پاکات آنان رد می‌گردد.
شرایط متقاضیان جهت شرکت در مزایده: کلیه تولیدکنندگان سیم و کابل و کلیه شرکت‌های تبدیل‌کننده سیم مسی اسقاط به مفتول و یا سایر محصولات مشابه با ارائه مدارک مثبته.
نام و نشانی شرکت مزایده‌گزار: زنجان، خیابان سعدی شمالی، شرکت توزیع نیروی برق استان زنجان، امور تدارکات، کدپستی: ۴۵۱۳۷-۱۳۱۱۱
تلفن: ۱۳-۳۳۴۴۰۰۱۱-۰۲۴، **فکس:** ۳۳۴۴۸۵۰۱-۰۲۴
جهت کسب اطلاعات بیشتر با شماره: ۳۳۱۵۷۲۷۴-۰۲۴ تماس حاصل فرمایید.
هزینه درج دو نوبت آگهی روزنامه: بر عهده برنده مزایده خواهد بود و مزایده‌گران می‌بایست مبلغ آن را از اداره قراردادهای شرکت سؤال نماید. (تلفن اداره قراردادها شرکت: ۳۳۱۵۷۲۷۴-۰۲۴)
آگهی مزایده‌های مشروحه در سایت‌های زیر نیز قابل مشاهده می‌باشد:
(www.zedc.ir سایت شرکت توزیع نیروی برق استان زنجان) و (www.tavanir.org.ir شبکه اطلاع‌رسانی معاملات توانیر) یا (http://iets.mporg.ir پایگاه ملی مناقصات)

شرکت توزیع نیروی برق استان زنجان

روزنامه مناقصه مزایده - ۳۳۳۰ - ۰۰/۰۶/۱۵

اصلاحیه آگهی تجدید سوم مناقصه عمومی
۱۴۰۰/۰۵

یک مرحله‌ای

با استناد به مصوبه استاندار در خصوص انجام فعالیت‌های خدمات شهری، شهرداری کوت عبدا... در نظر دارد پروژه پیشگیری و مقابله با تخلفات شهری و پشتیبانی عملیات اجرایی شهرداری کوت عبدا... را از طریق مناقصه عمومی به پیمانکار واجد شرایط واگذار نماید.
۱- دستگاه مناقصه‌گزار: شهرداری کوت عبدا...
۲- موضوع مناقصه، شرایط، برآورد اولیه و مبلغ ضمانتنامه به شرح جدول ذیل می‌باشد:

شماره مناقصه	موضوع	مبلغ برآورد (ریال)	مبلغ ضمانتنامه (ریال)	شرایط و الزامات
۱۴۰۰/۰۵	پروژه پیشگیری و مقابله با تخلفات شهری و پشتیبانی عملیات اجرایی شهرداری کوت عبدا...	۲۲۱,۶۹۰,۴۷۰,۹۲۴	۱۱,۱۰۰,۰۰۰,۰۰۰	شرکت‌های دارای صلاحیت خدمات عمومی از اداره تعاون، کار و رفاه اجتماعی + گواهینامه تأیید صلاحیت ایمنی پیمانکاری معتبر از وزارت تعاون، کار و رفاه اجتماعی

اصلاحیه: شرکت در مناقصه الزام به داشتن صلاحیت مؤسسات حفاظتی و مراقبتی نبوده ولی برنده در مناقصه قبل از انعقاد پیمان، ملزم به ارائه قراردادی با مؤسسات حفاظتی و مراقبتی جهت تأمین نیروی انتظامی مورد نیاز پروژه می‌باشد.
۳. برنامه زمانی مناقصه:
۳-۱- آخرین مهلت دریافت اسناد:
روز چهارشنبه مورخ ۱۴۰۰/۰۶/۱۷ تا ساعت ۱۲:۰۰ ظهر
۳-۲- آخرین مهلت تحویل اسناد:
روز شنبه مورخ ۱۴۰۰/۰۶/۲۷ تا ساعت ۱۲:۰۰ ظهر پس از بارگذاری پاکات در سامانه تدارکات الکترونیکی دولت (https://etend.setadiran.ir) به دبیرخانه حراست شهرداری کوت عبدا... تحویل و رسید دریافت شود.
۳-۳- زمان گشایش:
روز یکشنبه مورخ ۱۴۰۰/۰۶/۲۸ ساعت ۱۲:۰۰ دفتر شهردار می‌باشد.
(حضور پیشنهاددهندگان در جلسه مجاز می‌باشد.)
۳-۴- محل دریافت اسناد:
سامانه تدارکات الکترونیکی دولت (https://etend.setadiran.ir)
۴- شهرداری در رد یا قبول هر یک از پیشنهاد ها مختار است.
۵- هزینه خرید اسناد: واریز مبلغ ۱,۰۰۰,۰۰۰ ریال به شماره‌حساب جاری ۱۰۹۳۵۵۴۶۳۰۰۰ نزد بانک ملی کوت‌عبدا... در سامانه تدارکات الکترونیکی دولت (https://etend.setadiran.ir) به نام شهرداری کوت‌عبدا...
۶- مدت اعتبار پیشنهادها: سه ماه شمسی می‌باشد.
۷- نوع تضمین را بدین‌صورت می‌توان ارائه نمود:
الف: ضمانتنامه معتبر بانکی (شرکت در فرآیند ارجاع کار)، **ب:** واریز نقدی
۸- هرگاه برندگان اول، دوم و یا سوم مناقصه حاضر به انعقاد قرارداد نشوند سپرده شرکت در مناقصه آنان به ترتیب ضبط خواهد شد.
۹- سایر اطلاعات و جزئیات در اسناد مناقصه مندرج شده است.

روزنامه مناقصه مزایده - ۳۳۳۰ - ۰۰/۰۶/۱۵

آگهی تجدید مناقصه عمومی
۱۴۰۰/۰۶

نوبت دوم
یک مرحله‌ای

پیرو چاپ اول آگهی در تاریخ ۱۴۰۰/۰۵/۰۴، آگهی مناقصه پروژه خدمات بیمه تکمیلی درمان کارکنان شهرداری کوت عبدا... به شرح ذیل اصلاح می‌گردد.
۱. دستگاه بیمه‌گذار: شهرداری کوت عبدا...
۲. موضوع: اجرای خدمات بیمه تکمیلی درمان کارکنان شهرداری کوت عبدا...
۳. شرایط پیشنهاد قیمت: مجوز حقوقی شامل پروانه یا مجوز کار از شرکت بیمه مادر (یا شعبه مرکزی استان)
۴. برنامه زمانی مناقصه:
۴-۱- آخرین مهلت دریافت اسناد: تا ساعت ۱۲:۰۰ ظهر مورخ ۱۴۰۰/۰۶/۱۷
۴-۲- آخرین مهلت تحویل اسناد: تاریخ ۱۴۰۰/۰۶/۲۷ تا ساعت ۱۲:۰۰ ظهر پس از بارگذاری پاکات در سامانه تدارکات الکترونیکی دولت (https://etend.setadiran.ir) به دبیرخانه حراست شهرداری کوت عبدا... تحویل و رسید دریافت شود.
۴-۳- زمان گشایش: روز یکشنبه مورخ ۱۴۰۰/۰۶/۲۸ ساعت ۱۲:۰۰ دفتر شهردار می‌باشد.
(حضور پیشنهاددهندگان در جلسه مجاز می‌باشد.)
۴-۴- محل دریافت اسناد: سامانه تدارکات الکترونیکی دولت (https://etend.setadiran.ir)
دستگاه نظارت: معاونت مالی و اداری شهرداری کوت‌عبدا...
۵. هزینه خرید اسناد: واریز مبلغ ۱,۰۰۰,۰۰۰ ریال به شماره‌حساب جاری ۱۰۹۳۵۵۴۶۳۰۰۰ نزد بانک ملی کوت‌عبدا... در سامانه تدارکات الکترونیکی دولت (https://etend.setadiran.ir) به نام شهرداری کوت‌عبدا...
۶. مدت اعتبار پیشنهادها: سه ماه شمسی می‌باشد.
۷. نوع و مبلغ تضمین: مبلغ تضمین ۳۰۰,۰۰۰,۰۰۰ ریال (سیصد میلیون ریال) می‌باشد که به‌صورت ذیل می‌توان ارائه نمود:
الف: ضمانتنامه معتبر بانکی (شرکت در فرآیند ارجاع کار)
ب: واریز نقدی
۸. هرگاه برندگان اول و دوم و سوم مناقصه حاضر به انعقاد قرارداد نشوند سپرده شرکت در مناقصه آنان به ترتیب ضبط خواهد شد.
۹. شرح مختصری از موضوع مناقصه: اجرای خدمات بیمه تکمیلی درمان کارکنان شهرداری کوت‌عبدا...
۱۰. سایر اطلاعات و جزئیات در اسناد مناقصه مندرج شده است.

روزنامه مناقصه مزایده - ۳۳۳۰ - ۰۰/۰۶/۱۵

با مجوز کمیته فقهی

صندوق‌های «وقف» در بورس راه اندازی می‌شود

گروه بانک، بیمه، بورس | مناقصه

دبیر کمیته فقهی سازمان بورس، گفت: خیّرین با استفاده از «صندوق وقف» می‌توانند واحدهای این صندوق را دریافت کنند؛ مدیر صندوق به نیابت از خیّر، معامله‌گری و آن را صرف امور خیریه می‌کند. به گزارش مناقصه‌مزایده به نقل از بازارسرمایه، دبیر کمیته فقهی سازمان بورس و اوراق بهادار، با تشریح جلسه اخیر کمیته فقهی این سازمان، گفت: در این جلسه، به موضوع ظرفیت‌های بازارسرمایه برای تحقق اهداف خیرخواهانه پرداخته و این پرسش بررسی شد که برای آن دسته از افرادی که قصد مشارکت در فعالیت‌های خیرخواهانه دارند، آیا می‌شود از ظرفیت‌های بازارسرمایه استفاده کرد؟ مجید پیره؛ ادامه داد: به این منظور، گزارشی درخصوص موضوع وقف و اعمال خیرخواهانه‌ای که با استفاده از ظرفیت وقف از صدر اسلام تاکنون در میان مسلمانان رواج داشته است، در کمیته فقهی ارائه شد. وی وقف را به معنای حبس اصل یک دارایی خواند که منافع آن دارایی در راستای نیات واقف صرف می‌شود و افزود: موضوع استفاده از ظرفیت بازارسرمایه برای وقف، توسعه آن و کمک به افرادی که قصد وقف دارند، از آنجا مطرح شد که با افزایش قیمت‌های املاک طی سال‌های اخیر، بسیاری از خیرخواهانی که قصد بهره بردن از وقف برای امور خیر را دارند، بتوانند با استفاده از ظرفیت‌های بازارسرمایه از سرمایه‌های خرد خود به این امر بپردازند. دبیر کمیته فقهی سازمان بورس، با اشاره به طرح «تأسیس صندوق وقف» در بازارسرمایه به منظور پوشش نیات خیرخواهانه افراد، اذعان داشت: مطابق با این طرح، یک صندوق با هدف خاصی مانند توسعه اماکن مذهبی، ساخت یا توسعه فعالیت‌های بهداشتی و درمانی، مدرسه‌سازی یا امثال آن تأسیس می‌شود. مدیر صندوق، پس از اخذ مجوزهای لازم از نهادهای مرتبط، اقدام به انتشار واحدهای صندوق می‌کند. وی توضیح داد: افراد خیر که قصد مشارکت در وقف دارند با در اختیار قرار دادن منابع مالی خود نزد مدیر صندوق، واحدهای صندوق را دریافت می‌کنند. مدیر صندوق با استفاده از منابع مالی که در اختیار دارد، دارایی که برای وقف صلاحیت دارد را از طرف دارندگان واحدها خریداری و سپس آن دارایی را در راستای نیات خاصی که در اساسنامه صندوق نیز قید شده است، وقف می‌کند. به گفته پیره؛ دارندگان واحدها به صورت مشترک، مالی را وقف می‌کنند و مدیر صندوق از طرف آن‌ها پس از خرید آن دارایی معین، آن را وقف می‌کند. وی افزود: دارایی که مدیر صندوق براساس طرح «تأسیس صندوق وقف» خریداری می‌کند، «سهام» است؛ اما هر سهمی در بازارسرمایه، قابلیت وقف را ندارد. سهامی قابل وقف است که دارایی‌های فیزیکی شرکت نسبت به سایر دارایی‌های آن غلبه داشته باشد. برای نمونه، شرکتی که بخش عمده‌ای از دارایی آن وجه نقد یا مطالبات است، سهام این شرکت مطابق با مصوبه کمیته فقهی نمی‌تواند توسط مدیر صندوق به منظور وقف خریداری شود. بنابراین، سهام شرکت‌های تولیدی قابل وقف هستند. دبیر کمیته فقهی سازمان بورس، ادامه داد: کمیته فقهی در تصویب «تأسیس صندوق وقف» و انتخاب خرید سهام، مقرر کرد؛ افزون بر حضور ارکان در این صندوق‌ها، یک ناظر شرعی نیز در ساختار صندوق حضور داشته باشد. همچنین در این کمیته تأکید شد پیش از صدور مجوز هر صندوق وقف، هر درخواست تأسیس به صورت موردی در این کمیته طرح شود و جزییات آن به تأیید کمیته برسد.

پایان شهریور؛ آخرین مهلت ثبت تقاضای تأسیس شرکت‌های اعتبارسنجی

بانک‌مرکزی اعلام کرد: متقاضیان فعالیت در حوزه اعتبارسنجی تا پایان شهریورماه سال‌جاری فرصت دارند نسبت به تکمیل و ارسال فرم‌های مرتبط با تقاضای تأسیس شرکت، اقدام کنند. به گزارش مناقصه‌مزایده به نقل از بانک‌مرکزی، پیرو اطلاعیه‌های این بانک در تاریخ‌های دوم و بیست‌ویکم تیرماه سال‌جاری درخصوص دستورالعمل‌های مرتبط با آیین‌نامه نظام سنجش اعتبار و فرم‌های مربوط به تقاضای تأسیس شرکت اعتبارسنجی، به اطلاع متقاضیان فعالیت در حوزه اعتبارسنجی می‌رساند مهلت تکمیل و ارسال فرم‌های مرتبط با تقاضای تأسیس شرکت، تا پایان شهریورماه سال‌جاری است. پیش از این بانک‌مرکزی در اطلاعیه مورخ ۲۱ تیرماه سال‌جاری و در راستای دستورالعمل‌های آیین‌نامه شرکت‌های اعتبارسنجی، فرم‌های تقاضای تأسیس برای شرکت‌های متقاضی فعالیت در حوزه اعتبارسنجی را منتشر کرده بود. گفتنی است؛ در اطلاعیه یاد شده، عنوان شده بود تمام متقاضیان تأسیس شرکت و فعالیت در حوزه اعتبارسنجی می‌توانند درخواست خود را از طریق فرم‌های مربوطه به منظور بررسی به بانک‌مرکزی ارسال کنند.

شاخص بورس نزولی شد

شاخص کل در بازار بورس دیروز (یکشنبه) سه هزار و ۷۸۰ واحد کاهش داشت که در نهایت شاخص در کانال یک میلیون و ۵۳۷ هزار واحدی به روند نزولی خود ادامه داد. به گزارش ایرنا، در معاملات امروز بیش از ۱۰ میلیارد و ۷۷۶ میلیون سهم، حق تقدم و اوراق بهادار به ارزش ۸۶ هزار و ۴۷۹ میلیارد ریال دادوستد شد. همچنین شاخص کل (هم‌وزن) با دو هزار و ۵۸۵ واحد افزایش به ۴۶۷ هزار و ۱۶ واحد و شاخص قیمت (هم‌وزن) با یک هزار و ۶۳۱ واحد رشد به ۲۹۴ هزار و ۶۸۹ واحد رسید. شاخص بازار اول شش هزار و ۱۳۲ واحد کاهش و شاخص بازار دوم دو هزار و ۸۹۳ واحد افزایش داشت. علاوه بر این در بین همه نمادها، گروه مپنا (رمپنا) با ۷۸۸ واحد، بانک پارسیان (وپارس) با ۵۲۶ واحد، کشتیرانی جمهوری اسلامی ایران (حکشتی) با ۳۷۱ واحد، پتروشیمی نوری (نوری) با ۳۳۹ واحد، گروه پتروشیمی سرمایه‌گذاری ایرانیان (پترول) با ۲۴۱ واحد، گروه بهمن (خبهمن) با ۲۲۸ واحد، نفت سپاهان (شسپا) با ۲۲۷ واحد، شرکت ارتباطات سیار ایران (همراه) با ۲۲۳ واحد، توسعه معدنی و صنعتی صبانور (کنور) با ۲۲۳ واحد و گروه دارویی برکت (برکت) با ۲۲۲ واحد تأثیر مثبت بر شاخص بورس همراه شدند. در مقابل فولادمبارکه اصفهان (فولاد) با یک هزار و ۲۴۲ واحد، شرکت سرمایه‌گذاری تأمین‌اجتماعی (شستا) با یک هزار و ۲۷ واحد، ملی صنایع مس ایران (فملی) با ۹۴۸ واحد، گسترش نفت و گاز پارسیان (پارسان) با ۷۱۷ واحد، پالایش نفت اصفهان (شپنا) با ۶۲۵ واحد و پتروشیمی پارس (پارس) با ۵۵۲ واحد تأثیر منفی بر شاخص بورس داشتند. برپایه این گزارش، امروز نماد شرکت سرمایه‌گذاری تأمین‌اجتماعی (شستا)، پالایش نفت بندرعباس (شبندر)، گروه دارویی برکت (برکت)، سایپا (خساپا)، ایران‌خودرو (خودرو)، پالایش نفت اصفهان (شپنا) و گسترش سرمایه‌گذاری ایران‌خودرو (خگستر) در نمادهای پُرتراکنش قرار داشتند. گروه خودرو هم در معاملات این روز صدرنشین برترین گروه‌های صنعت شد و در این گروه دو میلیارد و ۹۷۰ میلیون برگه سهم به ارزش هشت هزار و ۸۵۴ میلیارد ریال دادوستد شد.

آخرین وضعیت شاخص فرابورس

شاخص فرابورس نزدیک به ۴۹ واحد کاهش داشت و بر روی کانال ۲۲ هزار و ۶۹۳ واحد ثابت ماند. همچنین در این بازار پنج میلیارد و ۴۳۰ میلیون برگه سهم به ارزش ۱۷۷ هزار و ۸۷۹ میلیارد ریال دادوستد شد. نماد فرابورس ایران (فرابورس)، تولید نیروی برق دماوند (دماوند)، بیمه کوثر (کوثر)، توسعه مسیر برق گیلان (بگیلان)، مدیریت انرژی تابان هور (وهور)، بانک دی (دی)، بیمه سامان (بسامان)، بیمه دی (ودی)، بیمه اتکایی ایرانیان (اتکای)، بهمن دیزل (خدیزل) و کلر پارس (کلر) تأثیر مثبت بر شاخص فرابورس داشتند. همچنین سرمایه‌گذاری صباتأمین (صبا)، فولادهرمزگان جنوب (هرمز)، صنعتی مینو (غصینو)، پلیمرآریا ساسول (آریا)، پتروشیمی زاگرس (زاگرس)، سرمایه‌گذاری مالی سپهر صادرات (وسپهر)، پالایش نفت لاوان (شاوان)، پتروشیمی مارون (مارون) ف سنگ‌آهن گهرزمین (کگهر) و سهامی ذوب‌آهن اصفهان (ذوب)، با تأثیر منفی بر شاخص فرابورس همراه بودند.

رونمایی بانک‌مرکزی از آخرین آمار چک‌های برگشتی

آمار بانک‌مرکزی درباره چک‌های برگشتی در چهارمین ماه نخست سال‌جاری نشان می‌دهد که در این ماه بیش از ۵۶۰ هزار فقره چک برگشت خورده که از نظر تعداد و مبلغ معادل ۲۷,۵ و ۱۸,۲ درصد کاهش داشته است. به گزارش ایسنا، تازه‌ترین آماری که بانک‌مرکزی از جریان مبادلات چک منتشر کرده است، نشان می‌دهد که در تیر سال‌جاری ۶,۱ میلیون فقره چک به ارزشی حدود ۱۹۳ هزار و ۱۰۰ میلیارد تومان مبادله شده که از نظر تعداد و مبلغ به ترتیب ۲۳,۴ و ۱۳,۲ درصد کاهش یافته است. از سوی دیگر، بیش از ۵,۵ میلیون فقره با ارزش ۱۷۰ هزار و ۲۰۰ میلیارد تومان از چک‌های مبادله‌ای وصول شده است که از نظر تعداد و مبلغ به ترتیب ۲۲,۹ و ۱۲,۵ درصد کاهش دارد. در کنار چک‌های وصولی بیش از ۵۶۰ هزار فقره چک برگشت خورده که از نظر تعداد و مبلغ چک‌های برگشتی به ترتیب با ۲۷,۵ و ۱۸,۲ درصد کاهش داشته است. همچنین در این مدت، در استان تهران بیش از ۱,۷ میلیون فقره چک با ارزشی بالغ بر ۹۵ هزار و ۵۰۰ میلیارد تومان مبادله شده که بیانگر صدرنشینی استان تهران در مبادله چک در سطح کشور است. چک‌های وصول شده در تهران حدود ۱,۶ میلیون فقره به ارزشی حدود ۸۶ هزار و ۱۰۰ میلیارد تومان و چک‌های برگشتی بیش از ۱۳۹ هزار فقره به ارزشی بیش از ۹ هزار و ۴۰۰ میلیارد تومان گزارش شده است.

میزان چک‌های برگشتی به تفکیک علل

علاوه بر این، در تیرماه کل کشور بیش از ۵۴۱ هزار فقره چک به ارزشی بالغ بر ۲۱ هزار و ۹۰۰ میلیارد تومان به دلایل کسری یا فقدان موجودی برگشت خورده است که از نظر تعداد و ارزش ۹۶,۷ و ۹۵,۹ درصد از کل چک‌های برگشتی به دلایل کسری یا فقدان موجودی بوده است. از سوی دیگر، در استان تهران بیش از ۱۳۳ هزار فقره چک به ارزشی بالغ بر هشت هزار و ۹۰۰ میلیارد تومان به دلایل کسری یا فقدان موجودی برگشت داده شده که در استان تهران از نظر تعداد ۹۵,۵ درصد و از نظر مبلغ ۹۴,۶ درصد از کل چک‌های برگشتی به دلایل کسری یا فقدان موجودی ب وده است.

مناقصه عمومی
نوبت اول
با اخذ سپرده
درخواست شماره:
RHD-0007027-T21
موضوع آگهی: خرید
HONEYWELL ENRAF RADAR LEVEL TRANSMITTER
برای کسب اطلاعات بیشتر به‌سایت این شرکت
WWW.BAORCO.IR
مراجعه نمایید.
روابط عمومی و بین‌الملل
شرکت پالایش نفت بندرعباس (سهامی عام)
روزنامه مناقصه - ۳۳۳۰ - ۰۰/۰۶/۱۵

مناقصه عمومی
نوبت اول
با اخذ سپرده
درخواست شماره:
RHS-9646501-T34
موضوع آگهی:
خرید گیج فشار و دما
برای کسب اطلاعات بیشتر به‌سایت این شرکت
WWW.BAORCO.IR
مراجعه نمایید.
روابط عمومی و بین‌الملل
شرکت پالایش نفت بندرعباس (سهامی عام)
روزنامه مناقصه - ۳۳۳۰ - ۰۰/۰۶/۱۵

مناقصه عمومی
نوبت اول
با اخذ سپرده
درخواست شماره:
RHS-9947615-T11
موضوع آگهی:
انواع اتصالات فلزی
برای کسب اطلاعات بیشتر به‌سایت این شرکت
WWW.BAORCO.IR
مراجعه نمایید.
روابط عمومی و بین‌الملل
شرکت پالایش نفت بندرعباس (سهامی عام)
روزنامه مناقصه - ۳۳۳۰ - ۰۰/۰۶/۱۵

آگهی فراخوان تجدید مناقصه عمومی با ارزیابی کیفی
به شماره ۱۳-۱۴۰۰
نوبت اول
یک مرحله‌ای
شرکت آب و فاضلاب منطقه ۶ شهر تهران
شرکت آب و فاضلاب منطقه شش شهر تهران در نظر دارد مناقصه عمومی با ارزیابی کیفی را از طریق سامانه تدارکات الکترونیکی دولت برگزار نماید. کلیه مراحل برگزاری مناقصه از دریافت اسناد مناقصه تا ارائه پیشنهاد مناقصه‌گران و گشایش پاکت‌ها از طریق درگاه سامانه تدارکات الکترونیکی دولت (ستاد) به آدرس www.setadiran.ir انجام خواهد شد و لازم است مناقصه‌گران در صورت عدم عضویت قبلی، مراحل ثبت‌نام در سایت مذکور و دریافت گواهی امضای الکترونیکی را جهت شرکت در مناقصه محقق سازند.
۱- نام دستگاه مناقصه‌گزار: شرکت آب و فاضلاب منطقه شش شهر تهران
۲- موضوع مناقصه:
خرید و تحویل لوله چدن داکتیل کلاس ترجیحی C یکسر تایتون یکسر اسپیکات قطر ۱۰۰ میلیمتر به مقدار ۲۰۰۰۰ متر، ۱۵۰ میلیمتر به مقدار ۴۸۰۰ متر، ۲۰۰ میلیمتر به مقدار ۲۷۰۰ متر و ۳۰۰ میلیمتر به مقدار ۱۵۰۰ متر جمعاً به مقدار ۲۹۰۰۰ متر مطابق استاندارد ملی ایران به شماره (ISO ۲۵۳۱:۲۰۰۹) ۳۹۲:۱ inso ۳۳۲۳
۳- مهلت خرید و محل دریافت اسناد مناقصه: متقاضیان شرکت در مناقصه برای دریافت و خرید اسناد این مناقصه حداکثر تا ساعت ۱۴:۳۰ روز یکشنبه مورخ ۱۴۰۰/۰۶/۲۱ باید از طریق سامانه تدارکات الکترونیکی دولت (ستاد) مبلغ ۱,۰۰۰,۰۰۰ ریال به‌حساب جاری ۸۱۸۴۰۲۵۸۶۶۰۰۱ بانک سامان شعبه شهرری واریز تا بتوانند اسناد را به‌صورت الکترونیکی از طریق سامانه ستاد دریافت نمایند.
۴- محل اعتبار: از محل اعتبارات جاری.
۵- مدت تحویل کالا: ۶ ماه شمسی
۶- شرایط اختصاصی شرکت در مناقصه:
۶-۱- اشخاص حقوقی، حق شرکت در مناقصه را دارند.
۶-۲- تنها شرکت‌های تولیدکننده حق شرکت در مناقصه را دارند.
۷- مبلغ تضمین شرکت در مناقصه:
به میزان ۳,۱۴۰,۰۰۰,۰۰۰ ریال (سه میلیارد و یکصد و چهل میلیون ریال) می‌باشد که شرکت‌کنندگان در مناقصه می‌توانند به‌صورت واریز نقدی به‌حساب جاری شماره ۰۱۰۷۸۰۷۸۷۴۰۰۰ و شماره شبا IR۰۹۰۱۷۰۰۰۰۰۰۰۱۰۷۸۰۷۸۷۴۰۰۰ نزد بانک ملی شعبه بلوار شهرری یا ضمانتنامه بانکی و یا چک بانکی تضمینی به نام شرکت آب و فاضلاب منطقه شش شهر تهران تهیه و تضمین مذکور علاوه بر بارگذاری در بخش تعیین‌شده در سامانه تدارکات الکترونیکی دولت، به‌صورت اصل در پاکت (الف) درج گردیده و لاک و مهرشده تا آخرین مهلت ارائه پیشنهادات به دفتر قراردادها و امور بازرگانی شرکت آب و فاضلاب منطقه شش تهران تحویل گردد.
۸- مهلت و محل تحویل پیشنهادات: پیشنهاددهندگان باید پیشنهادهای خود را تا ساعت ۱۴:۳۰ روز یکشنبه مورخ ۱۴۰۰/۰۷/۰۴ در سامانه تدارکات الکترونیکی دولت (ستاد) ارائه و بارگذاری نمایند (به‌صورت الکترونیکی) و همچنین پاکت (الف) را به‌صورت فیزیکی تحویل دفتر قراردادها و امور بازرگانی شرکت آب و فاضلاب منطقه شش تهران نمایند.
۹- تاریخ گشایش پاکات ارزیابی کیفی: ساعت ۰۸:۰۰ روز سه‌شنبه مورخ ۱۴۰۰/۰۷/۰۶
۱۰- محل و زمان گشایش پاکات (الف، ب، ج): دفتر قراردادها و امور بازرگانی شرکت آب و فاضلاب منطقه شش شهر تهران در ساعت ۱۰:۳۰ روز یکشنبه مورخ ۱۴۰۰/۰۷/۱۱
۱۱- هزینه درج آگهی به عهده دستگاه مناقصه‌گزار می‌باشد.
۱۲- سایت ملی مناقصات: http://iets.mporg.ir، سایت آب و فاضلاب مهندسی کشور: www.nww.ir
سایت آب و فاضلاب منطقه ۶: www.t6ww.tpww.ir
اطلاعات تماس دفاتر ثبت‌نام در سایت سامانه (www.setadiran.ir) بخش ثبت‌نام/ پروفایل تأمین‌کننده/ مناقصه‌گر موجود است. **مرکز تماس:** ۴۱۹۳۴-۰۲۱
دفتر قراردادها و امور بازرگانی شرکت آب و فاضلاب منطقه ۶ شهر تهران
روزنامه مناقصه - ۳۳۳۰ - ۰۰/۰۶/۱۵

آگهی مناقصه عمومی با ارزیابی کیفی
شماره ۲۷-۱۴۰۰
نوبت اول
یک مرحله‌ای
شرکت آب و فاضلاب منطقه یک شهر تهران
۱- دستگاه مناقصه‌گزار: شرکت آب و فاضلاب منطقه یک شهر تهران
۲- موضوع مناقصه:
حمل و جای‌گذاری لوله چدن داکتیل به قطر لوله ۴۰۰ میلیمتر به طول ۸۷۵ متر در خیابان مژده و ۷۰۰ متر لوله چدن داکتیل به قطر ۵۰۰ میلیمتر در بزرگراه صیاد شیرازی و حوضچه‌های مربوطه.
۳- برآورد مبلغ مناقصه:
معادل ۳۲,۶۴۵,۰۲۲,۴۳۲ (سی و دو میلیارد و ششصد و چهل و پنج میلیون و بیست و دو هزار و چهارصد و سی و دو) ریال بر اساس ریز احاد بهای فهرست سال ۱۴۰۰ می‌باشد.
۴- مدت کار: از تاریخ ابلاغ قرارداد به مدت شش ماه شمسی.
۵- شرایط شرکت‌کنندگان:
الف) دارای گواهینامه صلاحیت ایمنی از وزارت تعاون، کار و رفاه اجتماعی (شرط ورود به مرحله ارزیابی کیفی).
ب) دارای حداقل گواهینامه احراز صلاحیت پیمانکاری رتبه ۵ در رشته آب از معاونت برنامه‌ریزی و نظارت راهبردی ریاست جمهوری.
ج) دارای حداقل دو سابقه کار مرتبط در استان تهران در ۵ سال گذشته.
۶- مهلت، نحوه و محل دریافت اسناد:
حداکثر تا ساعت ۱۶:۰۰ روز سه‌شنبه مورخ ۱۴۰۰/۰۶/۲۳ با در دست داشتن معرفی‌نامه معتبر (مشتمل بر شماره اقتصادی، شماره ثبت، کدپستی ۱۰ رقمی، شماره تلفن و نمابر) به همراه مهر شرکت و فیش بانکی پرداختی به مبلغ ۳۲۷,۰۰۰ (سیصد و بیست و هفت هزار) ریال به حساب جاری شماره ۳-۶۵۶-۶۶۶۶۶۵۶۵-۴۰-۸۴۷ بانک سامان شعبه تجریش به نام شرکت آب و فاضلاب منطقه یک شهر تهران به دبیرخانه شرکت واقع در میدان تجریش، خیابان شهید برادران فنا خسرو، ساختمان شماره ۱۸، طبقه اول مراجعه نمایند.
۷- مبلغ تضمین شرکت در مناقصه: معادل ۱,۱۰۹,۳۵۰,۶۷۳ (یک میلیارد و یکصد و نه میلیون و سیصد و پنجاه هزار و ششصد و هفتاد و سه) ریال می‌باشد.
۸- محل تأمین اعتبار: بودجه جاری (طرح‌های غیر عمرانی)
۹- مهلت و محل ارائه پیشنهادات:
حداکثر تا ساعت ۱۶:۰۰ روز یکشنبه مورخ ۱۴۰۰/۰۷/۰۴ به دبیرخانه شرکت می‌باشد.
۱۰- تاریخ و محل تشکیل جلسه گشایش پاکات ارزیابی کیفی: رأس ساعت ۱۰:۳۰ صبح روز سه‌شنبه مورخ ۱۴۰۰/۰۷/۰۶ در محل سالن کنفرانس دستگاه مناقصه‌گزار می‌گردد.
۱۱- سایر شرایط: به پیشنهادهای فاقد امضاء، مشروط، مخدوش و پیشنهاداتی که پس از انقضاء مدت مقرر در فراخوان واصل شود، مطلقاً ترتیب اثر داده نخواهد شد. هزینه خرید اسناد مناقصه قابل برگشت نمی‌باشد. سایر اطلاعات و جزئیات مربوطه در اسناد مناقصه مندرج است.
۱۲- نشانی سایت‌های اینترنتی:
شرکت مهندسی آب و فاضلاب کشور http://www.nww.ir و پایگاه ملی مناقصات ایران http://iets.mporg.ir و آبفای منطقه یک www.t1ww.tpww.ir می‌باشد.
شرکت آب و فاضلاب منطقه یک شهر تهران
روزنامه مناقصه - ۳۳۳۰ - ۰۰/۰۶/۱۵

آگهی تجدید مناقصه عمومی
شماره ۱/۱۶-۱۴۰۰
یک مرحله‌ای
شرکت آب و فاضلاب استان خراسان جنوبی
شرکت آب و فاضلاب استان خراسان جنوبی در نظر دارد اجرای پروژه «ترمیم و بازسازی نوار حفاری مسیرهای اجرایی شبکه جمع‌آوری فاضلاب و مسیرهای اجرایی شبکه آب شهر بیرجند» را با مشخصات زیر بر اساس قانون برگزاری مناقصات از طریق مناقصه عمومی واگذار نماید.

مشخصات پروژه	محل اجرا	محل تأمین اعتبار	مبلغ اولیه برآورد (ریال)	مبلغ تضمین فرآیند ارجاع کار (ریال)	مدت اجرا	رتبه و گواهی موردنیاز
۱- ترمیم و بازسازی نوار حفاری در مسیرهای اجرایی پروژه‌های آب و فاضلاب ۲- تحویل مسیرهای ترمیم نوار حفاری پس از اتمام عملیات اجرایی تأسیسات آب و فاضلاب طی صورت‌جلسه به شهرداری بیرجند (به‌عنوان دستگاه بهره‌برداری) ۳- حمل خاک‌های مازاد و مواد ناشی از کار مرمت آسفالت و زیرسازی به بیرون شهر و تخلیه در محل مورد تأیید سازمان مدیریت پسماند شهرداری بیرجند	شهر بیرجند	اعتبارات عمرانی شماره طرح ۱۵۰۳۰۰۲۰۵۳ و ۱۵۰۳۰۰۲۰۰۵ (کد پروژه ۸۹۰۰۰۱) و شماره طرح ۴۱۷ ج ۱۵۰۳۰۰۳، ۱۵۰۳۰۰۳۰۰۷ (نقدی)	۷۱,۴۷۸,۷۴۴,۰۰۰	۳,۵۷۵,۰۰۰,۰۰۰	۱۲ ماه	حداقل رتبه ۵ گواهی صلاحیت راه و ترابری از سازمان برنامه و بودجه (به‌استثناء شهرداری‌ها)

از کلیه پیمانکاران واجد شرایط دعوت می‌شود جهت اعلام آمادگی و کسب اطلاعات بیشتر و دریافت اسناد مناقصه از تاریخ ۱۴۰۰/۰۶/۱۵ لغایت ۱۴۰۰/۰۶/۲۰ به سایت شرکت آب و فاضلاب استان و یا پایگاه ملی اطلاع‌رسانی مناقصات و سامانه تدارکات مراجعه نمایند. شایان ذکر است اعلام پاسخ به فراخوان هیچ‌گونه حقی برای پیشنهاددهندگان ایجاد نمی‌نماید.
پیمانکاران جهت کسب اطلاعات بیشتر می‌توانند با شماره تلفن‌های: ۸-۳۲۲۱۴۷۵۲-۰۵۶ تماس حاصل فرمایند.
توضیحات ضروری:
۱- مهلت تحویل: آخرین مهلت ارسال اسناد ساعت ۱۴:۰۰ ظهر روز سه‌شنبه مورخ ۱۴۰۰/۰۶/۳۰ می‌باشد و زمان گشایش پیشنهادات روز چهارشنبه مورخ ۱۴۰۰/۰۶/۳۱ ساعت ۰۹:۰۰ صبح در محل اتاق جلسات شرکت برگزار خواهد شد.
۲- ارائه گواهی صلاحیت ایمنی در این مناقصه الزامی می‌باشد.
۳- صرفاً تضمین‌هایی که بر اساس بخشنامه شماره ۱۲۳۴۰۲/ت ۵۰۶۵۹ هـ مورخ ۹۴/۰۹/۲۲ تنظیم‌شده باشند، قابل قبول خواهد بود.
لطفاً اسناد مناقصه را از طریق سایت شرکت آب و فاضلاب استان و یا پایگاه ملی اطلاع‌رسانی مناقصات سامانه تدارکات الکترونیکی دولت (ستاد) دریافت نمائید.
www.abfa-khj.ir , http://setadiran.ir , http://iets.mporg.ir
دفتر حقوقی و قراردادها شرکت آب و فاضلاب خراسان جنوبی
روزنامه مناقصه - ۳۳۳۰ - ۰۰/۰۶/۱۵

آگهی مناقصه عمومی همراه با ارزیابی کیفی (فشرده)
شماره ۲۴-۱۴۰۰
یک مرحله‌ای
شرکت آب و فاضلاب استان خراسان جنوبی
شرکت آب و فاضلاب استان خراسان جنوبی در نظر دارد اجرای پروژه «پروژه نصب ۱۰۰۰ رشته انشعاب فاضلاب در مناطق ۱ و ۲ شهر بیرجند» را با مشخصات زیر بر اساس قانون برگزاری مناقصات از طریق مناقصه عمومی واگذار نماید.

ردیف	مشخصات پروژه	محل اجرا	محل تأمین اعتبار	مبلغ اولیه برآورد (ریال)	مبلغ تضمین فرآیند ارجاع کار (ریال)	مدت اجرا	رتبه و گواهی موردنیاز
۱	۱- پروژه نصب ۱۰۰۰ رشته انشعاب فاضلاب ۲- نصب حدود ۱۰۰۰ فقره انشعاب فاضلاب در مناطق ۱ و ۲ شهرستان بیرجند (خیابان‌های امیرکبیر، ملاصدرا، میرداماد، ظفر، فرهنگ و...)	مناطق ۱ و ۲ شهر بیرجند	اعتبارات جاری سرمایه‌ای امور آب و فاضلاب شهرستان بیرجند	۸,۳۵۳,۴۰۹,۶۶۳	۷۵۰,۰۰۰,۰۰۰	۷ ماه	رتبه ۵ آب و ابنیه سازمان مدیریت و برنامه‌ریزی -رتبه صلاحیت از وزارت تعاون، کار و رفاه‌اجتماعی -گواهی و کارت مهارت فنی و حرفه‌ای

از کلیه پیمانکاران واجد شرایط دعوت می‌شود جهت اعلام آمادگی و کسب اطلاعات بیشتر و دریافت اسناد مناقصه از تاریخ ۱۴۰۰/۰۶/۱۵ لغایت ۱۴۰۰/۰۶/۲۰ به سایت شرکت آب و فاضلاب استان و یا پایگاه ملی اطلاع‌رسانی مناقصات مراجعه نمایند. شایان ذکر است اعلام پاسخ به فراخوان هیچ‌گونه حقی برای پیشنهاددهندگان ایجاد نمی‌نماید. پیمانکاران جهت کسب اطلاعات بیشتر می‌توانند با شماره تلفن‌های ۸-۳۲۲۱۴۷۵۲-۰۵۶ تماس حاصل فرمایند.
توضیحات ضروری:
۱- مهلت تحویل: آخرین مهلت ارسال اسناد ساعت ۱۴:۰۰ ظهر روز شنبه مورخ ۱۴۰۰/۰۷/۰۳ می‌باشد و زمان گشایش پیشنهادات روز یکشنبه مورخ ۱۴۰۰/۰۷/۰۴ ساعت ۰۹:۰۰ صبح در محل اتاق جلسات شرکت برگزار خواهد شد.
۲- ارائه گواهی صلاحیت ایمنی در این مناقصه الزامی می‌باشد.
۳- صرفاً تضمین‌هایی که بر اساس بخشنامه شماره ۱۲۳۴۰۲/ت ۵۰۶۵۹ هـ مورخ ۹۴/۰۹/۲۲ تنظیم‌شده باشند، قابل قبول خواهد بود.
لطفاً اسناد مناقصه را از طریق سایت شرکت آب و فاضلاب‌استان و یا پایگاه ملی اطلاع‌رسانی مناقصات دریافت نمائید.
www.abfa-khj.ir , http://setadiran.ir , http://iets.mporg.ir
دفتر حقوقی و قراردادها شرکت آب و فاضلاب خراسان جنوبی
روزنامه مناقصه - ۳۳۳۰ - ۰۰/۰۶/۱۵

قانونو
شبکه اجتماعی
Qanoono.ir
پرسش و پاسخ معاملاتی خود را در این سایت بیابید
یک اتفاق خوب برای
پرسشگران قانون دوست
دانستن؛ رمز ماندن

روزنامه مناقصه مزایده
امتیاز روزنامه در طرح رتبه‌بندی: ۵۱
صاحب امتیاز: مؤسسه روزنامه مناقصه مزایده
مدیر مسؤول: جلیل قنادزاده ■ سردبیر و مدیر عامل: علی قره‌داغلی
مدیر سازمان آگهی‌ها: زهرا قره‌داغی
نشانی: تهران، خیابان کریم‌خان زند، خیابان ایرانشهر شمالی، روبه‌روی دانشگاه آزاد واحد تهران جنوب، پلاک ۲۳۴، طبقه ۳، واحد ۴، تلفن: ۲-۸۸۴۷۵۷۹۰
لیتوگرافی و چاپ: چاپخانه صمیم (جاده مخصوص کرج، کیلومتر ۱۶)، توزیع: شرکت نشر گستر امروز نوین
چاپ مقالات و نظرات در این نشریه به معنای تأیید یا رد آن مطالب نبوده و «مناقصه‌مزایده» دارای مشی مستقل خود می‌باشد.
■ رایانگار سردبیر: mozayedeh@gmail.com ■ رایانگار تحریریه: emonaqeseh1@gmail.com ■ رایانگار سازمان آگهی‌ها: emonaqeseh5@gmail.com ■ رایانگار مدیر اجرایی: emonaqeseh@gmail.com

مدیر کل مدیریت مصرف توانیر اعلام کرد

آغاز پرداخت خسارت به مشترکین توانیر با مشخص شدن برنده مناقصه تعیین شرکت بیمه

گروه انرژی | مناقصه

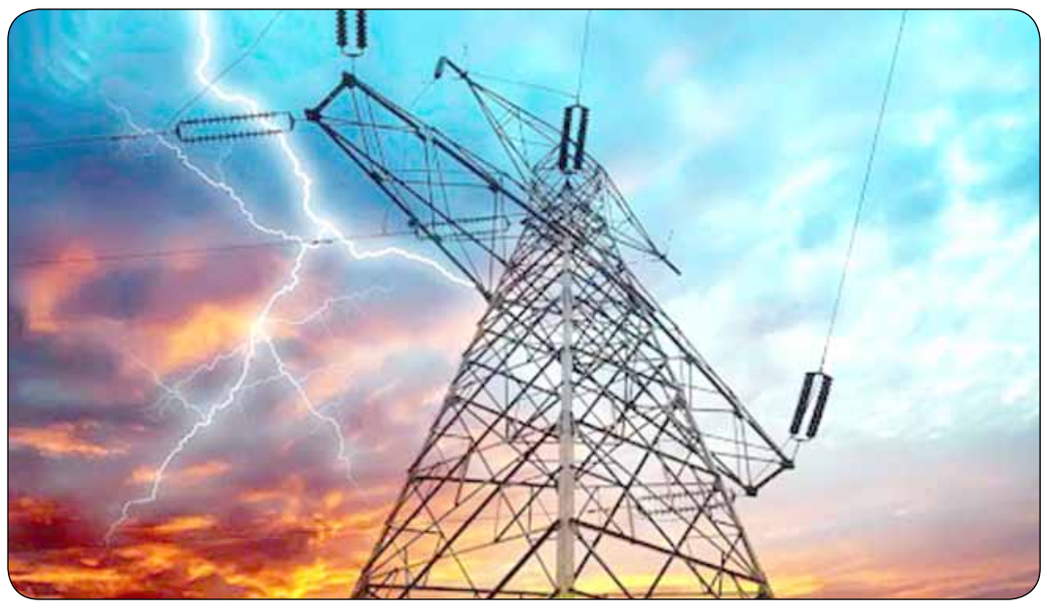

مدیر کل مدیریت مصرف و امور مشترکان توانیر، با اشاره به اینکه شرکت بیمه‌گر در توانیر براساس قانون و با برگزاری مناقصه مشخص می‌شد، گفت: با توجه به مناقصه برگزار شده طی هفته جاری شرکت بیمه‌گر مشخص و پرداخت خسارت به مشترکین آغاز می‌شود. عبدالامیر یاقوتی؛ افزود: تعرفه برق براساس قوانین ابلاغی تنها سالی یک‌بار تغییر می‌کند که از سال ۹۶ به‌بعد این میزان برای همه مشترکان سالانه هفت درصد بوده است. یاقوتی؛ گفت: براساس مجوزهای قانونی از سال ۹۶ به‌بعد، سالانه تنها هفت درصد به قیمت برق اضافه می‌شود. وی تصریح کرد: مشترکانی که الگوی مصرف را رعایت نکنند ۱۶ درصد به تعرفه آن‌ها اضافه می‌شود. مدیر کل مدیریت مصرف و امور مشترکان توانیر، با بیان اینکه الگوی مصرف در هر منطقه براساس شرایط جغرافیایی و دمایی متفاوت بوده و در مجموع مبنایی است که میزان مصرف، براساس آن تنظیم می‌شود، افزود: الگوی مصرف برق در مناطق عادی کشور ۳۰۰ کیلووات ساعت است که این میزان برای استفاده از وسایلی مانند یخچال و فریزر، روشنایی، صوتی و تصویری و سیستم سرمایشی کافی است. یاقوتی؛ با اشاره به اینکه ۴۰ درصد از برق خانوارها در بخش سرمایشی و ۳۰ درصد توسط یخچال و فریزر مصرف می‌شود، گفت: الباقی برق در یک منزل مسکونی در بخش روشنایی، سیستم‌های صوتی و تصویری و... مصرف می‌شود. وی با بیان اینکه ۸۶درصد از مشترکان برق الگوهای تعیین‌شده را رعایت می‌کنند، افزود: ۱۴درصد از مشترکان جزء گروه‌های پُرمصرف هستند، اما از این میان نیز تنها دو درصد مشترکان دو برابر الگو مصرف برق دارند. وی گفت: راه‌های ساده‌ای برای کاهش مصرف برق وجود دارد که به‌طور مثال قرار دادن کولرهای گازی روی دمای ۲۵ درجه و یا استفاده از دور کُند کولرهای آبی می‌تواند مصرف را به شدت کاهش دهد، همچنین خاموش کردن سیستم‌های صوتی و تصویری به جای قراردادن آن‌ها در حالت آماده به‌کار (استندبای) و تنظیم زمان پخت‌وپز به زمان‌های خنک شبانه‌روز که باعث کاهش تولید گرمایش در منزل می‌شود، می‌تواند مصرف را کمتر کند. مدیر کل مدیریت مصرف و امور مشترکان توانیر، درخصوص بیمه مشترکان نیز با بیان اینکه ماهانه ۱۰۰ تومان از مشترکان (شهری)، ۵۰ تومان از مشترکان روستایی و یک‌هزار تومان از مشترکان تجاری به عنوان بیمه دریافت می‌شود، اظهار داشت: انتخاب شرکت بیمه‌گر براساس قانون به صورت مناقصه انجام می‌شود که فرآیند تعریف شده‌ای دارد و در سال‌جاری یکبار مناقصه انتخاب شرکت بیمه‌گر برگزار شد که برنده‌ای نداشت، اما برای بار دوم این مناقصه برگزار شده است که پاکات آن در هفته جاری بازگشایی می‌شود و امیدواریم که با انتخاب شرکت بیمه‌گر، روند پرداخت‌ها آغاز و تا پیش از آبان ماه همه خسارت‌ها به مشترکان پرداخت شود. یاقوتی؛ تصریح کرد: شرکت توانیر به منظور ثبت و نگهداری سوابق مشترکانی که دچار خسارت شده‌اند، اقدام به راه‌اندازی سامانه‌ای به نام بیمه حوادث مشترکین کرده است که مشترکان می‌توانند از طریق آن اقدام به ثبت موارد نمایند. بر پایه این گزارش، دسترسی به این سامانه از طریق آدرس https://bime.tavanir.org.ir امکان‌پذیر است. در این زمینه عباس مقتدایی؛ نماینده مردم اصفهان در مجلس گفت: ماه گذشته طی مکاتبه‌ای با وزیر نیرو اعلام نمودم که باید خسارت مشترکین برق به‌واسطه قطعی‌ها فوراً بررسی و پرداخت شود، مردم در این خصوص گلایه جدی داشتند و توقع داشتند شرکت توانیر اهتمام لازم نسبت به جبران خسارت را داشته باشد. وی افزود: وزارت نیرو طی پاسخی به اینجانب عنوان کرده که در سال ۱۳۹۹، مبلغ قرارداد شرکت بیمه حدود ۸۵۱ میلیارد ریال بوده و تاکنون ۳۵ هزار پرونده خسارت ثبت شده که کل هزینه خسارت بیش از مبلغ قرارداد با بیمه است و با این حال تا پایان سال‌جاری نیز خسارت دیدگان سال ۱۳۹۹ می‌توانند ثبت شکایت و خسارت کنند و احتمال افزایش تعداد شکایت مذکور هست و شرکت بیمه نیز موظف به پرداخت است. نائب‌رئیس کمیسیون امنیت ملی مجلس، عنوان کرد: درخصوص قطعی‌های مکرر برق در ایام جاری، بلافاصله پس از انعقاد قرارداد بیمه، در عرض یک هفته تمام پرونده‌های خسارات ثبت شده در سامانه توانیر به شرکت بیمه‌گر ارجاع داده می‌شود و پرداخت انجام خواهد شد. نماینده اصفهان، افزود: عدم پیگیری و پرداخت خسارات مردم به علت تأخیر ایجاد شده در انعقاد قرارداد بیمه به دلیل عدم کسب حدنصاب لازم توسط شرکت‌کنندگان در مناقصه است. شرکت توانیر اعلام نموده که پاکات مناقصه بیمه در ۱۵ شهریور گشوده می‌شود و انشاا... بلافاصله قرارداد با بیمه‌گر منعقد و خسارات ارجاع و پرداخت می‌شود. مقتدایی؛ تصریح کرد: بنابراین اگر شرکت توانیر تسریع کند، به‌زودی خسارات مشترکین پرداخت خواهد شد.

معاون برنامه‌ریزی و اقتصادی وزیر نیرو خبر داد

بدهی ۸۵ هزار میلیارد تومانی دولت به صنعت برق

گروه انرژی | مناقصه

معاون برنامه‌ریزی و اقتصادی وزیر نیرو، گفت: جمع مطالبات صنعت برق از دولت تا پایان سال ۹۹ به میزان ۵۸ هزار میلیارد تومان رسیده است. محسن بختیار؛ در سمینار چالش برق در زنجیره فولاد، گفت: بعد از انقلاب اسلامی شاخص‌های صنعت برق از رشد مطلوبی برخوردار بوده است به‌طوری که ظرفیت‌های نصب شده نیروگاهی ۱۲ برابر و تولید برق ۲۰ برابر و بار شبکه در زمان پیک ۱۹ برابر شده در حالی که شاخص جمعیت ۲,۵ برابر شده است. وی ادامه داد: در حال‌حاضر ۸۰ درصد ظرفیت نیروگاهی از نیروگاه‌های حرارتی تأمین و کمتر از ۲۰ درصد از نیروگاه‌های اتمی تأمین می‌شود و نیاز بالایی به سوخت فسیلی داریم. معاون برنامه‌ریزی و اقتصادی وزیر نیرو، بیان کرد: طی هشت سال گذشته ۲۰ هزار مگاوات به ظرفیت نیروگاهی کشور اضافه شده که بخش عمده آن توسط بخش‌خصوصی ایجاد شده است. بختیار؛ تصریح کرد: حضور بخش‌خصوصی در ایجاد نیروگاه‌ها از سیاست‌های وزارت نیرو است و امروز بیش از ۶۷ درصد ظرفیت نیروگاهی متعلق به بخش‌خصوصی است و با واگذاری‌های جدید کمتر از ۲۰ درصد در اختیار دولت خواهد ماند. وی گفت: حدود ۸۰ درصد نیروگاه‌ها حرارتی است، اما نکته مهم تبدیل بخار نیروگاه‌های گازی است با این کار می‌توان ۷۵۰۰ مگاوات برق بدون مصرف سوخت تولید کرد که راندمان نهایی به ۴۵ درصد در نیروگاه‌های سیکلی می‌رسد. معاون برنامه‌ریزی و اقتصادی وزیر نیرو، تصریح کرد: اولویت ما تبدیل نیروگاه‌های گازی به سیکل طبیعی است که در بعد ملی یک صرفه‌جویی خوبی به همراه دارد و می‌تواند از هزینه‌های تولید برق بکاهد. وی اضافه کرد: مصرف انرژی در سه ماهه اول سال طی سال‌های گذشته سالانه ۱,۸ درصد افزایش داشت، اما در امسال در خردادماه با رشد یکباره ۲۰ درصدی مواجه شدیم که صنعت برق را با چالش مواجه کرد و در صنایع نیز در فروردین‌ماه میزان مصرف برق حدود ۲۴,۶ درصد افزایش داشت. معاون برنامه‌ریزی و اقتصادی وزیر نیرو با اشاره به افزایش مصرف برق، تصریح کرد: علت این رشد دلایل مختلفی داشت از جمله افزایش مصرف صنایع، پدیده نوظهور استخراج رمزارزها که تا دو هزار مگاوات مورد استفاده قرار گرفت البته به صورت غیرمجاز، افزایش بی‌سابقه دما نیز از دیگر دلایل افزایش برق در سال ۱۴۰۰ بود. وی ادامه داد: خشکسالی در امسال یک پدیده نادری بود که رخ داد و میزانی از ظرفیت نیروگاه‌های برق آبی را از دست دادیم و همچنین به واسطه این خشکسالی‌ها و شروع زود هنگام الکتروپمپ‌ها، تا ۵۰۰ مگاوات مصرف را به شبکه تحمیل کرد. بختیار؛ تصریح کرد: در حال‌حاضر قیمت تکلیفی فروش ۹۶ تومان، اما قیمت فروش دفتری بدون سود حدود ۲۱۵ تومان است. اگر هزینه سوخت به آن اضافه شود یا هزینه اقتصادی ایجاد ظرفیت‌های نیروگاهی را به آن اضافه کنیم قیمت‌ها بسیار بیشتر خواهد بود. وی گفت: ما در چارچوب تأمین برق بخشی از برق تولیدی بخش‌خصوصی را به قیمت ۳۹۰ تومان برای خرید تضمینی خریداری می‌کنیم؛ این رقم برای نیروگاه‌های تجدیدپذیر ۸۳۰ تومان است و این اختلاف قیمت ما را با مطالبات سنگینی در دولت مواجه می‌کند. معاون برنامه‌ریزی و اقتصادی وزیر نیرو، درخصوص مطالبات صنعت برق کشور به دولت گفت: جمع مطالبات صنعت برق از دولت تا پایان سال ۹۹ به میزان ۵۸ هزار میلیارد تومان رسیده است. وی بیان کرد: وزارت نیرو موظف به خرید تضمینی برق از بخش‌خصوصی است که به صورت مناقصه انجام می‌شود؛ برای نیروگاه‌های حرارتی تا هفت سال و نیروگاه‌های برق آبی برای ۱۵ سال برق تولیدی خریداری می‌شود. بختیار؛ اضافه کرد: وزارت نیرو مکلف است متوسط بهای انرژی برق تحویلی به صنایع معدنی و پالایشگاهی و پتروشیمی را بر مبنای متوسط نرخ خرید در قراردادهای بخش‌خصوصی محاسبه کند و همچنین نیروگاه‌های خودتأمین اگر به شبکه وصل شوند تعرفه سوخت آن‌ها تعرفه نیروگاهی محاسبه می‌شود. معاون برنامه‌ریزی و اقتصادی وزیر نیرو، گفت: همچنین براساس مصوبه هیأت وزیران، کلیه مشترکین بالای پنج مگاوات و مصرف مازاد بر الگوی مصرف را مکلف به تأمین برق خود از طریق قراردادهای دوجانبه یا بورس انرژی هستند. وی اضافه کرد: صنعت برق و فولاد بسیار وابسته به یکدیگر هستند و به همین دلیل جلسات متعددی با وزارت صمت داشتیم تا از ظرفیت وزارت صمت و صنایع فولاد برای ایجاد نیروگاه‌های جدید استفاده کنیم تا ۱۰ هزار مگاوات برق از این نیروگاه‌ها تأمین شود. امیدواریم این تفاهم هرچه سریع‌تر عملی شود. معاون برنامه‌ریزی و اقتصادی وزیر نیرو، بیان کرد: وزارت نیرو نیز سعی بر آن دارد سوخت نیروگاهی این نیروگاه‌ها به راحتی و با نرخ سوخت نیروگاهی تأمین و در زمان اورهال برق مورد نیاز تأمین شود و همچنین اجازه ترانزیت برق این نیروگاه‌ها را به عنوان وزارت نیرو انجام خواهیم داد.

صادرات گاز تحریم‌ناپذیر است

یک کارشناس انرژی، با اشاره به اینکه دیپلماسی انرژی برای رسیدن به نقطه مطلوب باید در سطحی بالاتر از وزارت نفت پیگیری شود، گفت: صادرات گاز با توجه به ویژگی‌های که دارد تحریم‌ناپذیر است. جواد سلیمان‌پور؛ در گفت‌وگو بامهر، با اشاره به اهمیت دیپلماسی گاز و لزوم تقویت آن، گفت: بحث تجارت گاز بیشتر از اینکه یک بحث صرفاً اقتصادی باشد یک بحث سیاسی است، زیرا وقتی یک کشور امنیت انرژی خودش را در بلندمدت به شما گره می‌زند می‌خواهد از روابط سیاسی و امنیتی‌اش اطمینان حاصل کند. این کارشناس انرژی، با تأکید بر اینکه این حوزه باید در سطح سیاست خارجی و بالاتر پیگیری شود، افزود: متأسفانه در دولت گذشته این بحث صرفاً در لایه تجارت خارجی مطرح می‌شد و صرفاً وزارت نفت یا حتی شرکت ملی گاز مسؤول توسعه دیپلماسی گاز بود و به همین خاطر در اکثر موارد به نتیجه مطلوبی نرسید. وی ادامه داد: حتی در موارد مشابه دیدیم هنگامی که در سال ۸۷ بحث خط لوله ترکمنستان به مشکل خورد شورای امنیت ملی و وزیر نفت پیگیری کردند تا مشکل رفع شد یا حتی در سال گذشته که صادرات گاز به ترکیه قطع شد، علی‌رغم پیگیری‌های متعدد شرکت ملی گاز کشورمان، صادرات از سر گرفته نشد تا وقتی که خود وزیرخارجه به ترکیه سفر کرد و ظرف یک روز خط لوله تعمیر و صادرات گاز از سر گرفته شد. سلیمان‌پور؛ در ادامه گفت: یکی دیگر از استراتژی‌های غلط دولت قبل این بود که بازار هدفش را بسیار گسترده در نظر گرفته بود و طبعاً بر روی بازار خاصی برنامه‌ریزی و هدف‌گذاری نشده و همین امر موجب شد که ایران از بازارهای منطقه‌ای عقب بیفتد. این کارشناس انرژی، افزود: در دولت جدید با توجه به تجربه‌ای که آقای اوجی در شرکت ملی گاز و در به ثمر نشاندن خط لوله عراق و پیگیری خط لوله پاکستان داشتند پیش‌بینی می‌شود در این حوزه نقش فعالانه‌تری داشته باشیم اما باید توجه داشت وضعیت فعلی با هشت سال گذشته متفاوت است. وی ادامه داد: در هشت سال گذشته اینقدر بازارها پیچیده نشده بودند، ال‌ان‌جی آمریکا اینقدر گسترش نیافته بود و گزینه‌ها محدودتر بود. مثلاً الان ترکیه، هم ظرفیت واردات از روسیه را افزایش داده، هم از آذربایجان خط لوله کشیده و هم ظرفیت ذخایرشان را افزایش داده‌اند؛ عملاً می‌شود گفت نیاز خودش را به گاز ما قطع کرده است. یا ترکمنستان که روابط ما کمی مخدوش شده است. به‌طور کلی بازار رقابتی‌تر شده است اما این بازار هنوز هم ظرفیت‌های خیلی خوبی دارد که با هماهنگی همه دستگاه‌ها می‌توان این فرصت‌ها را به‌دست آورد. سلیمان‌پور؛ با اشاره به معافیت صادرات گاز ایران به ترکیه و عراق در دو دوره از تحریم‌های آمریکا، گفت: این نشان‌دهنده این است که صادرات گاز با توجه به ویژگی‌های که دارد تحریم‌ناپذیر است و اگر دولت دوازدهم به این امر اهتمام بیشتری داشت می‌توانست گره‌های زیادی را هم از جانب اقتصادی و حتی سیاسی از کشور باز کند. وی در پاسخ به سؤالی درباره وضعیت کلی دیپلماسی گاز کشور، گفت: به‌طور کلی دیپلماسی انرژی ایران وضعیت خوبی ندارد. خط لوله پاکستان با وجود انعقاد قرارداد بیش از ۱۰ سال است که کامل نشده است، ترکیه با ایجاد بسترهای مختلف نیاز خودش را به گاز ایران کم کرده است، عراق با قراردادهایی که شرکت‌های آمریکایی منعقد کردند به دنبال تأمین گاز نیروگاه‌های خود از محل دیگری است، خط لوله عمان با وجود قرارداد در حاله‌ای از ابهام قرار دارد و درباره ترکمنستان هم در یک نزاع گازی با این کشور قرار داریم و تقریباً هیچ قرارداد گازی بسته نشده است. وی ادامه داد: درخصوص بازار هند و پاکستان که تقاضای به‌شدت روبه رشدی دارند و بازارهای مهمی هستند، بنا شد که خط لوله صلح کشیده شود تا گاز از عسلویه به پاکستان در ادامه به هند صادر شود که با فشارهای آمریکا هند از خط لوله خارج شد و در ادامه بنا شد که ایران یک وام ۵۰۰ میلیون دلاری به طرف پاکستانی بدهد که خط لوله را کامل کند و از محل درآمدهای آتی برگردانده شود ولی با تغییر دولت این وام هم ملغی شد و خط لوله سمت ایران هم تا ۲۰۰ کیلومتری مرز رفت و متوقف شد و عملاً فرصت شکایت هم از ایران گرفته شد. سلیمان‌پور؛ افزود: با توجه به نیازی که کشور پاکستان به تأمین گاز خود داشت به فکر جایگزین برای خط لوله صلح افتاد که در ابتدا خط لوله تاپی از ترکمنستان مطرح شد که احتمالاً با روی کار آمدن طالبان در افغانستان و رابطه خوبشان با پاکستان این پروژه سرعت بگیرد و از طرفی هم پایانه‌های ال‌ان‌جی خودشان را توسعه دادند و حتی در سال گذشته از آمریکا هم ال‌ان‌جی وارد کردند و ایران در آستان حذف شدن از این بازار هم قرار دارد. وی با اشاره به ظرفیت بالای کشور در این حوزه، افزود: همان‌طور که مشهود است در یک فرآیند ۱۰ ساله ایران از بازارهای منطقه‌ای گاز در حال حذف شدن است و ولی هنوز هم معتقدیم با دیپلماسی فعال می‌توان این منابع پایدار درآمدی و استراتژیک را احیاء کرد.

موقعیت ویژه ایران برای سوآپ گاز

این کارشناس انرژی در ادامه، گفت: با توجه به موقعیت ویژه‌ای که ایران دارد استفاده از ظرفیت سوآپ گاز یکی از بهترین گزینه‌های ماست. ما می‌توانیم با واردات گاز از کشورهای آذربایجان و ترکمنستان و صادرات گاز به کشورهای با تقاضای بالا مثل پاکستان و هند و عراق بدون اینکه از منابع خودمان استفاده کنیم، جایگاه خودمان در بازارهای منطقه‌ای را حفظ کنیم و درآمد پایدار داشته باشیم. وی در پایان تأکید کرد: در حال‌حاضر کشور روسیه که تنها کشوری است که تقریباً به اندازه ما منابع گازی دارد ۵۰ درصد از واردات گاز اروپا را به خود اختصاص داده است در حالی که این عدد در کشور ما به دو درصد می‌رسد. ضمناً خطوط انتقال گاز که در کل کشور ما ایجاد شده ظرفیت بسیار بزرگی است که در حال‌حاضر کمتر از نصف این ظرفیت استفاده می‌شود و در زمان‌هایی که پیک مصرف گاز نیست می‌توان از این زیرساخت در جهت استفاده از ظرفیت سوآپ گاز استفاده کرد.

کیوسک اخبار

آغاز مجدد عملیات اجرایی سد «بش‌قارداش» با تأمین اعتبار و برگزاری مناقصه

سد بش‌قارداش، در پنج کیلومتری شهر بجنورد با حجم مخزن ذخیره ۱,۸ میلیون مترمکعب آب در سال با هدف تأمین آب امور کشاورزی و گردشگری از سال ۸۹ آغاز و در سال ۹۵ به علت عدم تأمین اعتبار متوقف شد. به گزارش مناقصه‌مزایده، سیدمحسن مدنی؛ معاون طرح و توسعه شرکت آب منطقه‌ای خراسان‌شمالی، در این باره گفت: اجرای سد بش‌قارداش از سال ۹۵ متوقف شده است و اکنون ۵۰ درصد پیشرفت فیزیکی دارد برآورد برای زمان برای بهره‌برداری از این سد دست‌کم سه ساله است. مدنی؛ اظهار داشت: برای اجرای این سد، ۹۷ میلیارد ریال اعتبار در قانون بودجه امسال از منابع طرح‌های ملی استانی ادر نظر گرفته شده است که از این اعتبار ۶۰ میلیارد ریال آن تخصیص یافته است که بر این اساس مقدمات اجرای پروژه و انجام تشریفات مناقصه صورت می‌گیرد. وی با بیان اینکه تکمیل سد بش‌قارداش حدود هزار میلیارد ریال اعتبار نیاز دارد، خاطرنشان کرد: سازمان مدیریت و برنامه‌ریزی استان هم تأمین و اختصاص ۱۰۰ میلیارد ریال اعتبار از محل اعتبارات توازن را برنامه‌ریزی کرده است. معاون طرح و توسعه شرکت آب منطقه‌ای خراسان‌شمالی، با اشاره به اینکه پیمان قبلی پروژه سد بش‌قارداش منجر به خاتمه پیمان شد، گفت: این شرکت بابت اجرای این سد ۲۲ میلیارد ریال به پیمانکار بدهکار است. سد بش‌قارداش با هدف تأمین آب کشاورزی و نیز توسعه گردشگری در دستور کار است. این سد در سال ۸۹ وارد مرحله عملیاتی شد. ظرفیت مخزن این سد یک میلیون و ۸۴۰ هزار مترمکعب است که با هدف تأمین آب فضای سبز، کشاورزی و گردشگری اجرایی شده است. رئیس کمیسیون برنامه، بودجه و سرمایه‌گذاری شورای‌اسلامی شهر بجنورد، گفت: اجرای پروژه سد بش‌قارداش با مشارکت شرکت آب منطقه‌ای و شهرداری مرکز استان با رویکرد توسعه گردشگری پس از پنج سال توقف به‌زودی آغاز می‌شود. یوسف مغروری؛ اظهار داشت: ساخت سد بش‌قارداش که از چندسال گذشته تاکنون متوقف مانده است امسال در بودجه شهرداری بجنورد ۱۰۰ میلیارد ریال برای این سد پیش‌بینی شده است. وی اظهار داشت: مقرر است شهرداری مرکز استان، بند انحرافی و ایستگاه پمپاژ این پروژه را اجراء کند که در این زمینه حدود ۱۰۰ میلیارد ریال اعتبار هزینه می‌شود. رئیس کمیسیون برنامه، بودجه و سرمایه‌گذاری شورای‌اسلامی شهر بجنورد، افزود: حجم مخزن ۱,۸ میلیون مترمکعب است و خط انتقال به طول هزار و ۲۰۰ متر از رودخانه فیروزه با اختلاف سطح (ارتفاع) ۶۰ متر اجرایی می‌شود. اکنون هشت سد با توان تنظیم بیش از ۲۳۴ میلیون مترمکعب آب در خراسان‌شمالی در دست بهره‌برداری است.

برای تأمین گاز خانگی در فصل سرما همه تلاش‌مان را می‌کنیم

وزیر نفت، گفت: همه تلاش خود را می‌کنیم که در فصل زمستان مشترکان خانگی گاز با مشکلی روبه‌رو نشوند. به گزارش مناقصه‌مزایده، جواد اوجی؛ در حاشیه نشست کمیسیون انرژی مجلس شورای‌اسلامی، درباره تدابیر وزارت نفت برای تأمین گاز مورد نیاز مردم در فصل سرما، گفت: با روند کنونی مصرف گاز طبیعی در کشور، پیش‌بینی می‌کنیم که حدود ۲۰۰ میلیون مترمکعب کسری گاز در فصل سرما داشته باشیم. وی افزود: هفته آینده در همین باره نشست‌هایی با مسؤولان وزارت نیرو خواهیم داشت، همچنین یکی از تمهیدهای ما نصب ایستگاه‌های تقویت فشار در خطوط سراسری انتقال گاز است. وزیر نفت، تصریح کرد: همه تلاش خود را خواهیم کرد که در بخش خانگی، مردم دچار مشکل نشوند.

نحوه پرداخت یارانه‌های انرژی باید تغییر کند

عضو کمیسیون اجتماعی مجلس، گفت: دولت باید درباره حذف یارانه‌های آشکار و پنهان اقدام کند و پرداخت را به‌صورت مستقیم و کارت اعتباری به‌مردم انجام دهد تا بخش عظیمی از بیت‌المال به جیب افراد برخوردار و ثروتمند نرود. به گزارش مناقصه‌مزایده، عباس گودرزی؛ مجلس در نطق میان‌دستور مجلس، افزود: براساس گزارش سازمان برنامه و بودجه در سال ۹۸، حدود ۹۰۰ هزار میلیارد تومان یارانه انرژی به افراد داده شده که سهم دهک اول که اقشار ضعیف و کم‌درآمد هستند تنها ۱,۲ درصد و سهم دهک دهم ۲۵ درصد از کل یارانه پرداختی به بنزین کشور است. وی افزود: در بخش گاز نیز شاهد همین وضع هستیم، به‌گونه‌ای که دهک دهم ۱۵ درصد و دهک نخست پنج درصد از کل یارانه گاز را مصرف می‌کند. عضو کمیسیون اجتماعی مجلس، تصریح کرد: دولت باید درباره حذف یارانه‌های آشکار و پنهان و پرداخت به‌صورت مستقیم و کارت اعتباری به مردم اقدام کند، نه آن‌چنان که بخش عظیمی از بیت‌المال به جیب افراد برخوردار و ثروتمند برود و افراد ضعیف جامعه کم‌برخوردارتر شوند.

تشکیل کمیته مشترک مجلس و وزارت نفت با محوریت بودجه

رئیس کمیسیون انرژی مجلس شورای‌اسلامی، تأکید کرد: کمیته مشترکی بین کمیسیون انرژی و وزارت نفت درباره لوایح بودجه سال ۱۴۰۱ و برنامه هفتم توسعه تشکیل خواهد شد که مبنای کار در آینده خواهد بود. به گزارش مناقصه‌مزایده، فریدون حسنوند؛ رئیس کمیسیون انرژی مجلس شورای‌اسلامی، با اشاره به حضور وزیر نفت در جلسه کمیسیون، در جمع خبرنگاران، بیان کرد: در این جلسه بحث‌هایی درباره تأمین سوخت گاز در زمستان و تأمین گاز نیروگاه‌های تأمین‌کننده برق انجام شد. ساماندهی نیروی انسانی وزارت نفت یکی از اولویت‌های دیگر کمیسیون انرژی است که در این زمینه نیز بحث و تبادل‌نظر صورت گرفت. وی در ادامه اظهار کرد: در نهایت مقرر شد که کمیته مشترکی بین کمیسیون انرژی و وزارت نفت درباره لوایح بودجه سال ۱۴۰۱ و برنامه هفتم توسعه تشکیل شود که مبنای کار در آینده خواهد بود. همچنین قرار بر این شد تا بین کمیسیون‌های انرژی، صنایع و وزارتخانه‌های نفت و صمت به منظور پیگیری نیازمندی‌های صنایع پایین‌دستی پتروشیمی و نیروگاه‌ها نشست‌های مشترکی برگزار شود. نماینده مردم اندیمشک در مجلس شورای‌اسلامی، تصریح کرد: رسیدگی به مناطق نفت‌خیز و گازخیز از دیگر موضوعاتی است که کمیسیون انرژی مجلس و وزارت نفت آن را به صورت مشترک دنبال خواهند کرد. در ادامه نیز درباره سفرهای اعضای کمیسیون انرژی مجلس به نام مناطق نفت‌خیز که با هماهنگی وزارت نفت خواهد بود نیز بحث و تبادل‌نظر صورت گرفت.