فراخوان‌های امروز

شرکت آب و فاضلاب منطقه ۶ شهر تهران
شرکت توزیع نیروی برق استان خراسان شمالی (سهامی خاص)
فرماندهی آماد و پشتیبانی نیروی دریایی راهبردی ارتش جمهوری اسلامی ایران
وزارت نیرو شرکت سهامی برق منطقه‌ای تهران
شرکت مخابرات ایران منطقه گیلان
معاونت مهندسی نهاجا
شرکت آب و فاضلاب منطقه یک شهر تهران

روزنامه مناقصه مزایده

فراخوان‌های امروز

شرکت پتروکوهر فراساحل کیش
شرکت مدیریت تولید برق اهواز-نیروگاه رامین
NAK World-Class Telecom Managed Services
بانک سپه
شرکت معدن فرآور امداد (امکو)
قرارگاه سازندگی خاتم الانبیاء

یکشنبه ۱۱ مهر ۱۴۰۰ ■ ۲۶ صفر ۱۴۴۳ ■ سال هفدهم ■ شماره ۳۳۵۲ ■ قیمت ۳۵۰۰۰ ریال ■ ۸ صفحه

اجتماعی، فرهنگی، سیاسی، اقتصادی

Sunday ■ 03.Oct.2021 ■ Vol.17 ■ No.3352 ■ 35000RIs ■ ISSN:2008-2886

پشت‌پرده کینگ‌مانی؛ رمزارز جعلی که سرمایه مردم را به باد داد!

صفحه ۲

رکن قانونی اختلاس

صفحه ۳

اخذ مالیات از خانه‌های خالی در پیچ‌وخم اجراء

صفحه ۴

بخشی از قطعات بی‌کیفیت کشور تولید قطعه‌سازان زیرپله‌ای است

صفحه ۵

فرونشست در کمین همه زمین‌های ایران

صفحه ۶

پرونده آسیب‌شناسی صنعت تجهیزات مخابرات ایران

آشفتگی مناقصات ICT؛ از ایرادات RFP تا اعلام برند تجهیزات خارجی در فراخوان!

صفحه ۲

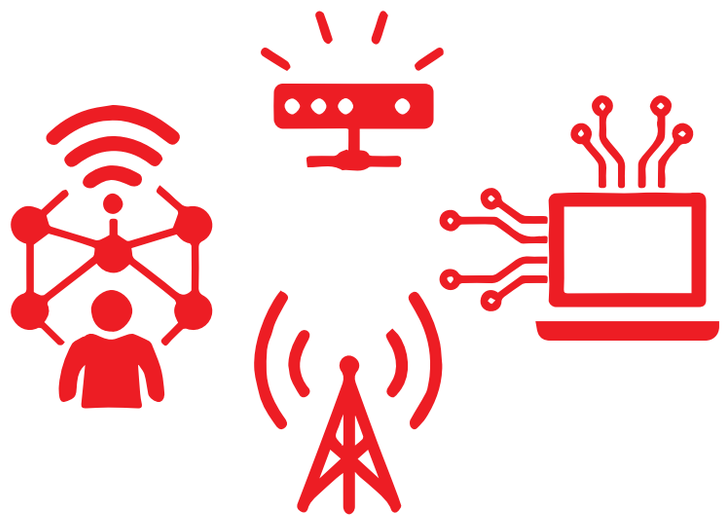

کیوسک مناقصه و مزایده

بازگشت حامی مالی سرخابی‌ها به لیگ با برگزاری مزایده

صفحه ۱

لیگ یک فوتبال در انتظار برنده مزایده تیم شاهین شهرداری بوشهر

صفحه ۱

دستور قضایی برای مزایده وسایل نقلیه رسوبی استان هرمزگان

صفحه ۵

سؤال سردبیر

جایگاه امضاء در اسناد اداری خصوصاً معاملات کوچک و متوسط کجاست؟

صفحه ۳

بازگشت حامی مالی سرخابی‌ها به لیگ با برگزاری مزایده

پشت‌پرده اسپانسر مشترک استقلال و پرسپولیس یک اتفاق جالب وجود دارد. به گزارش خبرگزاری دانشجو، در روزهای اخیر اخباری در مورد تمایل مصطفی آجورلو؛ برای استفاده از یک اسپانسر مشترک منتشر شده است. هرچند که مجید صدری با انتشار پیامی در توئیتر خود مدعی شد که او حاضر به چنین تعاملی با باشگاه رقیب نیست. اما ماجرای پیشنهاد آجورلو از چه قرار است؟ در این بین شنیدیم شرکتی که در سال‌های گذشته حامی مالی دو باشگاه استقلال و پرسپولیس بوده در حال‌حاضر حامی مالی لیگ عراق است و با سازمان لیگ این کشور قرارداد همکاری امضاء کرده است. گفته می‌شود آجورلو زمانی که به‌عنوان مدیرعامل استقلال انتخاب شد با این کارگزار ارتباط برقرار کرده و چون رقم قرارداد آبی‌ها با های‌وب ناچیز است قصد دارد یک حامی مالی جدید را جایگزین این شرکت کند. شنیده‌ها حاکی از آن است که حامی مالی مورد نظر آجورلو اعلام کرده نمی‌تواند فضای تبلیغاتی استقلال را تنها در اختیار بگیرد و انجام این کار به جز ضرر چیز دیگری ندارد. چون شرکت‌های بزرگ حاضر نیستند نیمی از جمعیت ایران که پرسپولیسی هستند را از دست بدهند. گفته می‌شود این کارگزار به آجورلو اعلام کرده است می‌خواهد هم با استقلال و هم پرسپولیس کار کند و به همین دلیل آجورلو تلاش می‌کند مدیران پرسپولیس را مجاب به انجام این کار کند. شنیدیم وزارت ورزش با حامی مالی مشترک سرخابی‌ها مشکلی ندارد ولی این شرکت باید در مزایده باشگاه پرسپولیس شرکت کند و اگر برنده شود باشگاه استقلال را هم در اختیار خواهد گرفت.

لیگ یک فوتبال در انتظار برنده مزایده تیم شاهین شهرداری بوشهر

در حالی که قرعه‌کشی بازی‌های فصل جدید لیگ یک برگزار شده و تاریخ شروع بازی‌ها هم تلویحاً مشخص شده، سه تیم هنوز تمرینات آماده‌سازی خود را آغاز نکرده‌اند. به گزارش ورزش‌سه، بعید است فصل جدید بازی‌های دسته اول از ۲۴ مهر آغاز شود. شاهین شهرداری بوشهر هنوز سرمربی جدید خود را معرفی نکرده و تمرین را هم شروع نکرده است. جالب اینکه شهرداری بوشهر به‌دنبال فروش امتیاز این تیم است و به همین بهانه اطلاعیه مزایده تیم را منتشر کرده اما تاریخ بازگشایی پاکت‌های مزایده ۲۶ مهر است. یعنی دو روز بعد از شروع بازی‌ها. از خوشه طلایی هم خبری نیست. مالک این باشگاه در آخرین مصاحبه خود اعلام کرده بود اگر از سوی صنایع استان برای تأمین هزینه‌های تیم به او کمکی نشود مجبور است امتیاز تیم را به خارج از استان واگذار کند و مالک باشگاه بادران هم واگذاری امتیاز به تیم شمس آذرقزوین را قطعی نمی‌داند و حتی گفته است اینکه شمس آذرقزوین در بازی‌ها شرکت می‌کند یا بادران ممکن است تا یک روز پیش از شروع بازی‌ها هم طول بکشد. با این اتفاقات به نظر می‌رسد باز هم تاریخ شروع بازی‌های دسته اول دستخوش تغییر شود، چراکه کمتر دیده‌ایم یا بهتر است بگوییم ندیده‌ایم فدراسیون فوتبال ایران همانند فدراسیون فوتبال آسیا عمل کند و اگر تیمی به موقع در مسابقات ثبت‌نام نکرد از جدول بازی‌ها کنار بگذارد؛ بی‌نظمی در جدول رقابت‌های فوتبال قهرمانی دسته اول باشگاه‌های کشور مختص این فصل نیست و این به مماشات فدراسیون فوتبال با تیم‌هایی برمی‌گردد که به قانون احترام نمی‌گذارند.

وعده بزرگ به اقتصاد ایران؛ ارز ۴۲۰۰ تومانی حذف می‌شود؟

گروه اقتصادی | مناقصه مزایده

دولت روحانی ارز را در قیمت ۳۸۰۰ تومان از دولت احمدی‌نژاد تحویل گرفت؛ اما در طول دولت اول، دلار مثل دولت‌های پیشین دچار نوسان‌های بسیاری شد تا جایی که قیمت آن هر روز افزایش می‌یافت و رکورد می‌زد. حسن روحانی؛ رئیس‌جمهور وقت ایران، در یک برنامه تلویزیونی حضور یافت و وقتی که صحبت از ارز پنج هزار تومانی شد، آن را شایعه دانست! اما چندی نگذشت که دلار در بازار آزاد از مرز پنج هزار تومانی نیز رد شد تا دولت وقت، به فکر تدبیر و مدیریت قیمت ارز باشد و در نهایت اسحاق جهانگیری؛ معاون اول روحانی، از ارز ۴۲۰۰ تومانی و دستوری دولت خبر داد و اعلام کرد که قیمت بالاتر از این عدد را مشروع نمی‌داند و آن را غیرقانونی خواند. اتفاقی که از همان ابتدا نیز معلوم بود سرانجام خوشی نخواهد داشت و کم‌ترین اثر آن افزایش قیمت دلار خواهد بود. حال از آن روزها سال‌هاست که گذشته اما دلار ۴۲۰۰ تومانی بلای جان اقتصاد بیمار ایران شده است و رانت‌های فساد بسیاری را بر جا گذاشته است. حال دولت رئیسی، باید تصمیم مهمی درباره این دلار بگیرد؛ اگر دلار ۴۲۰۰ تومانی را کلاً حذف کند، قیمت کالاهای اساسی به شدت افزایش می‌یابد و اگر آن را ادامه دهد، چراغ سبزی به فساد اقتصادی داده است.

ارز ترجیحی حذف می‌شود

رئیس کمیسیون اقتصادی مجلس، ضمن تأکید بر لزوم ایجاد ثبات در آیین‌نامه‌ها، گفت: امیدواریم ارز ترجیحی هر چه زودتر از اقتصاد ایران حذف شود که این اقدام عملیاتی نیز خواهد شد. محمدرضا پورابراهیمی؛ در نشست هم‌اندیشی رؤسای اتاق‌های بازرگانی و جمعی از صادرکنندگان، اظهار داشت: اولین مطالبه صادرکنندگان و بخش‌خصوصی از مجموعه حاکمیت ایجاد ثبات در دستورالعمل‌ها و آیین‌نامه‌هاست. به عنوان نمونه فقط در یک سال یک بخشنامه بانک‌مرکزی ۱۷ بار تغییر کرد. لذا اولین اقدام ایجاد ثبات در این بخش است. تعهدات ارزی نیز موضوع دیگری است که باید مورد توجه قرار گیرد. نحوه تسویه و نرخ تسویه باید اصلاح شود زیرا در غیراین صورت انگیزه برای بازگشت ارز از بین می‌رود. باید دیپلماسی اقتصادی هم تقویت شود. سفرای ما باید به مباحث اقتصادی اشراف کافی داشته باشند تا از ظرفیت آن‌ها در کشورهای هدف استفاده کنیم. استفاده از ساختارهای جدید در حوزه‌های اقتصادی نیز مهم است. عضویت ایران در سازمان شانگهای یکی از این ظرفیت‌ها بود که محقق شد. اوراسیا دیگر ظرفیت مهمی است که باید تعیین تکلیف شود.

عزم جزم دولت و مجلس برای حذف ارز ۴۲۰۰

نماینده مردم کرمانشاه نیز در مجلس شورای‌اسلامی، از احتمال بالای حذف ارز ۴۲۰۰ تومانی خبر داد و گفت: دولت و مجلس برای حذف ارز ۴۲۰۰ عزم جزم کرده‌اند و طی روزهای آتی موضوع حذف ارز ۴۲۰۰ تومانی که فسادبرانگیز است، رسماً اعلام خواهد شد. قرار است پس از حذف ارز ۴۲۰۰ تومانی به شش دهک پایین جامعه یارانه کمک معیشتی پروتئینی اختصاص داده شود تا اگر احیاناً جهشی در قیمت‌ها رخ بدهد، به دهک‌های پایین جامعه فشار وارد نشود. در حوزه مشوق‌ها نیز باید اصلاحاتی انجام دهیم از جمله اصلاح مالیات بر ارزش‌افزوده در حوزه صادرات. ضمانت‌های لازم برای استرداد مالیات ناشی از صادرات تصویب شده و تا یکی، دو ماه آینده اجرایی می‌شود.

ارز ۴۲۰۰ تومانی دارو حذف نمی‌شود

عضو کمیسیون برنامه و بودجه مجلس شورای‌اسلامی نیز، گفت: ارز ۴۲۰۰ تومانی دارو تا پایان سال حذف نمی‌شود. بهروز محبی‌نجم‌آبادی؛ عضو کمیسیون برنامه، بودجه و محاسبات مجلس شورای‌اسلامی، درباره حذف یا ادامه اختصاص ارز دولتی به دارو، بیان کرد: ارز ۴۲۰۰ تومانی دارو تا پایان سال‌جاری حذف نخواهد شد و کماکان ارز دولتی به دارو اختصاص می‌یابد. وی با بیان اینکه حذف ارز دولتی برای دارو نسبت به کالاهای دیگر تفاوت‌هایی دارد، افزود: دارو با جان و سلامتی مردم در ارتباط است و حذف ناگهانی آن بدون اینکه زیرساخت‌ها فراهم باشد به مردم و بیماران آسیب می‌زند. بنابراین باید آمار دقیقی از میزان دارو موجود در بازار و انبارها به دست آورد تا کسی نتواند دست به احتکار و انبار کردن دارو بزند لذا معتقدم حذف ارز ۴۲۰۰ تومانی برای دارو نیاز به یک مدیریت دارد تا از این اقدام مردم آسیب نبینند و بیماران متضرر نشوند. لذا باید هرگونه تصمیم‌گیری به‌منظور حذف ارز دولتی برای دارو به سال آینده موکول و در بودجه سال آینده تصمیمی در این باره اتخاذ شود.

فصلنامه قانون
ویرایش یازدهم
ویژه قوانین و مقررات برگزاری مناقصه و مزایده
به‌زودی منتشر می‌شود

با خرید اشتراک ویژه در سایت
Qanoonnameh.ir

می‌توانید نسخه الکترونیکی این نشریات را با نصف قیمت در اختیار داشته باشید

- ۱۰- قوانین و مقررات سرمایه‌گذاری و مشارکت عمومی-خصوصی
- ۹- قوانین و مقررات مناقصه مزایده «ویرایش آخر (دهم)»
- ۵و۶-قوانین تنظیم بخشی از مقررات مالی دولت
- ۸- قوانین و مقررات خرید خدمات مشاوره
- ۱۳- قوانین و مقررات معاملات بانک‌ها (به زودی)
- ۱۴- قوانین و مقررات انتشار و دسترسی آزاد به اطلاعات (حق دانستن)
- ۱۵- قانون بودجه ۱۴۰۰ کل کشور (به همراه ضوابط اجرایی آن)

همچنین نشریات زیر کاملا رایگان و بدون ثبت نام در دسترس است

- ۳- قانون و مقررات بودجه ۹۷ کل کشور
- ۱- قانون برنامه ششم توسعه
- ۴- قوانین و مقررات حمایت از کالای ایرانی و تولید ملی
- ۷- قانون بودجه ۹۸ کل کشور
- ۱۱- قانون و مقررات بودجه ۹۹ کل کشور

فصلنامه قانون

شما به راحتی می‌توانید در این نشریات موضوعات مورد نظر خود را جستجو کنید

آگهی مناقصه

نوبت اول
دو مرحله‌ای

۱۴۰۰/۱۶

خرید ۳ نوع کابل نوری ۲۴،۱۲ و ۴۸ CORE خاکی SM

شرکت مخابرات ایران منطقه گیلان

شرکت مخابرات ایران منطقه گیلان در نظر دارد خرید ۳ نوع کابل نوری ۲۴،۱۲ و ۴۸ CORE خاکی SM را از طریق مناقصه عمومی دو مرحله‌ای انجام دهد.

متقاضیان شرکت در مناقصه می‌توانند جهت کسب اطلاعات بیشتر به آگهی فراخوان در سایت مخابرات منطقه گیلان به آدرس: WWW.GILAN.TCI.IR و WWW.TCI.IR و HTTP://IETS.MPORG.IR یا برای خرید اسناد به اداره خرید و قراردادهای مخابرات منطقه گیلان به آدرس: رشت، چهارراه گلسار، ساختمان سردار شهید حاج قاسم سلیمانی، طبقه ۳ مراجعه نمایند.

تلفن تماس: ۳۲۱۳۲۳۳۰-۳۲۱۳۲۳۲۸-۰۱۳

مدیریت پشتیبانی و تدارکات-مخابرات منطقه گیلان

روزنامه مناقصه مزایده - ۳۳۵۲ - ۰۰/۰۷/۱۱

پشت‌پرده کینگ‌مانی؛ رمزارز جعلی که سرمایه مردم را به باد داد!

بعد از بررسی‌های صورت گرفته و محرز شدن تخلفات مرتبط با رمزارز کینگ‌مانی از جمله فرار مالیاتی، قاچاق ارز و کلاهبرداری از کاربران، عوامل پشت‌پرده و نقش‌آفرین در رواج این رمزارز جعلی، تحت پیگرد قضایی قرار گرفتند. به گزارش تسنیم، تنور بازار رمزارز کماکان در ایران داغ است و تبلیغات گسترده شرکت‌های فعال در حوزه ماینینگ و صرافی‌های بی‌نام‌ونشان برای تبادل رمزارز همچون ویروسی در فضای مجازی پخش شده است. درباره دلایل استقبال از بازار ارزهای مجازی در ایران نیز عوامل متعددی بیان شده؛ از تمایل ایرانیان به ورود در بازارهای هیجانی مشابه رفتار بازیگران خرد بورس تهران در نیمه نخست سال ۱۳۹۹ تا استقبال از وعده سودآوری دلاری و میل به استخراج رمزارز با برق ارزان‌قیمت. اما بررسی‌ها نشان می‌دهد، پدیده «رمزارز» همچنان دردسر درست می‌کند و ما به‌ازای چنین مزایایی، ریسک‌ها و مخاطراتی نیز فعالان این بازار را تهدید کند. در چنین شرایطی، افزایش سطح دانش و آگاهی عموم مردم نسبت به جنبه‌های مخرب ورود به این بازار در کنار مزایای احتمالی، ضروری به نظر می‌رسد. در همین راستا، وزارت اطلاعات روز چهارشنبه هفته گذشته طی بیانیه‌ای، از دستگیری باند کلاهبرداری و سوداگران رمزارز خبر داد. در این بیانیه آمده است: «این باند با فریب افکار عمومی و تشویق افراد به خرید و سرمایه‌گذاری در رمزارز مجعول «کینگ‌مانی»، مبالغ هنگفتی را از زیرمجموعه‌های خود کسب کرده و با ایجاد نوسانات ساختگی در قیمت رمزارز ادعایی، اقدام به خرید و فروش آن کرده است.»

کلاهبرداری از طریق رمزارز جعلی به نام کینگ‌مانی!

بعد از اعتراضات سرمایه‌گذاران در جریان بررسی پرونده صرافی کریپتولند و دستگیری سینا استوی، حالا کینگ‌مانی به‌عنوان یکی از ارزهای مجازی پرحاشیه در ایران خبرساز شده است. بررسی‌ها نشان می‌دهد، ماهیت جعلی کینگ‌مانی که از مدت‌ها قبل توجه سرمایه‌گذاران حوزه رمزارز در ایران را به خود جلب کرده بود در ماه‌های اخیر بر بخش قابل‌توجهی از خریداران آن ثابت شده است؛ حال با توجه به شواهد و قرائن موجود، به نظر می‌رسد این رمزارز جعلی رمزارزی و پُرحاشیه، در واقع زمینه لازم برای شکل‌گیری یک کلاهبرداری بزرگ در میان بازاریابان شبکه‌ای را ایجاد کرده است! توصیه‌های مکرر لیدرهای یک شرکت مطرح در زمینه بازاریابی شبکه‌ای به زیرمجموعه‌های خود مبنی بر سرمایه‌گذاری و به کارگیری کینگ‌مانی در مبادلات تجاری داخلی‌شان، از جمله مهم‌ترین دلایلی است که وقوع این کلاهبرداری بزرگ را تأیید می‌کند. البته به مرور زمان، خرید و فروش رمزارز جعلی کینگ‌مانی نه‌تنها در میان فعالان این شرکت‌های بازاریابی بلکه در میان فعالان بازار رمزارز هم به سرعت مشروعیت پیدا کرد. بررسی‌های بیشتر نشان می‌دهد، هر چند براساس اطلاعات موجود در وب‌سایت کینگ‌مانی و ادعای تصاحب امتیاز آن از سوی یک شرکت سوئدی، براساس آمار سایت الکسا، بیش از ۷۹ درصد بازدیدکنندگان آن را ایرانیان تشکیل می‌دهند. علاوه بر این اعضای هیأت‌مدیره این شرکت سوئدی را چند نفر ایرانی از جمله مدیران یکی از شرکت‌های بازاریابی شبکه‌ای فعال در ایران تشکیل می‌دهند. همچنین، با وجود ادعای وب‌سایت کینگ‌مانی مبنی بر وجود پنج صرافی که رمزارز مذکور را مورد معامله قرار می‌دهند، تنها سه صرافی آن هم با حجم معاملات بسیار ناچیز و یا صرف اعلام قیمت کینگ‌مانی را به رسمیت می‌شناسند و شکایات کاربران نیز حاکی از برداشت بدون اطلاع توسط صرافی UTBYTE و حتی مسدود شدن کیف پول کاربران است! شواهد حاکی است، نه‌تنها رمزارز جعلی کینگ‌مانی به‌عنوان جایگزین پورسانت بازاریابی شبکه‌ای رواج پیدا کرده، بلکه صحنه‌گردانان کینگ‌مانی با شگردهای پانزی، به دنبال شبکه‌سازی و دستکاری اعتبار و ارزش آن نیز بوده‌اند. سرانجام، بعد از بررسی‌های صورت گرفته و محرز شدن تخلفات مرتبط با رمزارز کینگ‌مانی از جمله فرار مالیاتی و قاچاق ارز، عوامل پشت‌پرده و نقش‌آفرین در رواج این رمزارز تحت پیگرد قضایی قرار گرفته و به تدریج پرونده متخلفان مرتبط با این رمزارز در مراجع قضایی کشور مورد بررسی قرار خواهد گرفت و نتایج آن اطلاع‌رسانی خواهد شد.

تشدید مخاطرات سرمایه‌گذاری در حوزه رمزارز برای ایرانی‌ها

فارغ از شکل‌گیری کلاهبرداری‌های گسترده و دام‌گستری سوداگران رمزارز، تشدید خروج سرمایه و رونق اقتصاد زیرزمینی از جمله پیامدهای رواج معاملات رمزارز محسوب می‌شود. ریسک بالای سرمایه‌گذاری برای کاربران به دلیل نبود زیرساخت حقوقی و قانونی برای رسیدگی به شکایات مال‌باختگان، در ماه‌های اخیر مکررا مورد بحث و بررسی صورت گرفته است. اما مخاطرات بازار رمزارزها به همین جا ختم نمی‌شود و در کنار نوسانات شدید قیمتی، سرقت کیف پول دیجیتال و یا مسدود شدن آن برای ایرانی‌ها بارها به وقوع پیوسته است.

قراردادهای بیت‌کوینی بازیگران!

اما این موارد همه چالش‌های رمزارزها را پوشش نمی‌دهد و اخیراً همایون اسعدیان از کارگردانان سینمای ایران به صراحت از درخواست بازیگران برای عقد قرارداد براساس بیت‌کوین و در پی آن کسب درآمد غیرشفاف و فرار مالیاتی پرده‌برداری کرده است. گفتنی است؛ پیش‌تر بانک مرکزی در اطلاعیه‌های جداگانه‌ای، تمام مخاطرات و ریسک‌های تبادل هر نوع رمزارز را صرفاً بر عهده متعاملین دانست و توصیه اکید کرد، هم‌میهنان از خرید و فروش رمز ارزها خودداری کنند. همچنین، در پی قطعی مکرر برق و افزایش مصرف شبکه داخلی در بهار سال جاری، پنجم خردادماه ۱۴۰۰، هیأت دولت استخراج قانونی رمزارز را هم تا پایان شهریورماه ممنوع اعلام کرد.

خودی و بی‌خودی

کرونا جشن پایان ندارد!

روزی ملانصرالدین مدعی شد جایی که ایستاده، وسط کره‌زمین است و به کسانی که از او اثبات این مدعا را طلب می‌کردند، فرمایش کردند که من به گفته خود ایمان دارم هر کسی شک دارد برود متر کند! حالا هوشنگ‌خان که خودمان باشیم عرض می‌کنیم که کرونا هیچ وقت پایانی ندارد و ایضاً هیچ جشنی هم به جهت پایان کرونا برگزار نخواهد شد، هر کسی به این گفته ما شک دارد، خودش برود تحقیق و تفحص کند تا حقیقت بر او مکشوف گردد!

عرض دیگرمان این است که: حدود ۱۷ میلیون نفر از مردم کشور دو دُز واکسن زده‌اند، حدود چهل میلیون هم فقط یک دُز زده‌اند و جمعیت کشور هم حدود ۸۴ میلیون نفر است و فاصله بین دو دُز هم حدود یک ماه است و اینجور که گفته می‌شود نیاز به دُز یادآور واکسن هم برای بخشی از جامعه قطعی است و این وسط حداقل چیزی حدود ۲۰ تا ۲۵ درصد مردم همچنان یا در تردید زدن و نزدن واکسن هستند و یا کلاً مخالف آن هستند، خیلی بخواهیم خوشبین و مثبت‌اندیش بوده و بتوانیم مرددها را به زدن واکسن تشویق کنیم، از همین امروز هم تزریق دُز یادآور را شروع نماییم، لااقل سه تا چهار ماهه دیگر می‌توانیم مدعی شویم که ۷۰ درصد مردم را واکسینه کرده‌ایم، البته این ادعا را علم آمار به اثبات رسانده است و نه از من و نه از شما و نه از هیچ وزیر و وکیل و حتی متخصصان ریاضیات و پزشکی هم برای تغییر آن، کاری بر نمی‌آید!

اینکه نسخه‌های جهش‌یافته کرونا در اطراف کشور در حال جولان هستند، بخشی از مردم هم به‌خاطر خستگی از رعایت اصول بهداشتی و یا بی‌خیالی و شاید هم خوش‌خیالی و البته مثبت‌اندیشی‌ها و گفته‌های برخی مدیران و مسؤولان و سخنرانان مربوط و غیرمربوط، کم‌کم در حال خداحافظی با ماسک و حفظ فاصله ایمن و نرفتن به میهمانی‌ها و پاساژگردی، هستند و فقط یک‌چهارم مردم دو دُز واکسن زده‌اند، خودبه‌خود باید صدای زنگ خطر را برای ستاد و قرارگاه و ایضاً وزیر و معاونین بهداشت و درمان درآورده باشد و شاهد اعلام وضعیت هشدار و سختگیری در رعایت پروتکل‌ها و افزایش محدودیت‌ها و گوشزد کردن خطر عادی‌انگاری باشیم و نه اعلام برگزاری جشن پایان کرونا و رسیدن به مراحل نهایی واکسیناسیون کل کشور و رفع محدودیت‌ها و موانع کرونایی برای مردم!

یک نگاهی به کشورهای دیگر که می‌اندازیم می‌بینیم که حتی آنهایی هم که تا ۸۰ درصد مردم کشورشان را به‌طور کامل واکسینه کرده‌اند (دو دُز زده‌اند) هم هنوز جشن پایان کرونا نگرفته‌اند و خیلی از محدودیت‌ها همچنان سرجای خودش باقی است و از نگرانی بابت موج‌های جدید و آغاز قریب‌الوقوع تزریق دُز یادآور و حتی شروع آن، حرف می‌زنند، اما ما گردن فراز کرده‌ایم و از بازشدن قریب‌الوقوع مدارس و گودبای‌پارتی کرونا و شکست این ویروس منحوس، گوش فلک را کَر کرده‌ایم.

عرض ملانصرالدینی هوشنگ‌خان را یک‌مرتبه دیگر عرض می‌کنیم، جناب کوویدخان نوزدهم و اعوان انصار جهش‌یافته‌اش، در طول تاریخ با انسان‌ها بوده‌اند، در زمانه کنونی خیلی خونگرم و همراه و هم‌قدم شده‌اند و در اعصار آینده هم همچنان مرید و پیگیر رفع سلامتی نوع بشر خواهند بود! قبول ندارید، بایستید و تماشا بفرمایید و البته دست از خوش‌خیالی و دادن دلگرمی‌های خانه‌مان‌سوز برداشته و بی‌خیال سوءتفاهم و توطئه‌خوانی این بینوا بشوید!

هوشنگ‌خان

پرونده آسیب‌شناسی صنعت تجهیزات مخابرات ایران

قسمت اول

آشفتگی مناقصات ICT؛ از ایرادات RFP تا اعلام برند تجهیزات خارجی در فراخوان!

زمانی ایران صادرکننده در صنعت تجهیزات مخابراتی بود. اما امروز قدّر شدن در این صنعت، کار سختی به نظر می‌رسد. در این گزارش به آسیب‌شناسی صنعت تجهیزات مخابراتی از دو منظر خریدار و تولیدکننده پرداخته‌ایم تا به این سؤال اساسی پاسخ دهیم که چرا فروشنده و خریدار در این صنعت داخلی از کار با هم گله‌مند هستند؟ وقتی امروز از تولید تجهیزات مخابراتی در ایران صحبت می‌کنیم مسأله‌ای دور از دسترس به نظر می‌رسد که باید برای آن دلیل و مدرک بیاوریم تا قابل پذیرش شود. اما این در حالی است که صنعت تجهیزات مخابراتی ایران در دو دهه اول انقلاب از شکوفایی و رشد قابل‌توجهی برخوردار بود و در مقطعی علاوه بر تأمین نیازهای داخلی، حتی صادرات تجهیزات مخابراتی را نیز تجربه کرده‌ایم. رفته‌رفته با مشکلاتی که در دو دهه گذشته در این صنعت به وجود آمد، در نهایت شاهد افول صنعت تجهیزات مخابراتی ایران و کاهش چشمگیر تولیدات آن بوده‌ایم و نتیجه آن وضعیت فعلی است که هدف‌گذاری تولید تجهیزات مخابراتی در ایران بسیار دور از دسترس و غیرقابل وصول به چشم می‌آید. در این گزارش به آسیب‌شناسی صنعت تجهیزات مخابراتی ایران از دو منظر خریداران و تولیدکنندگان می‌پردازیم تا به‌طور دقیق و شفاف به این سؤال بزرگ پاسخ دهیم که اساساً به دلیل وجود چه مشکلاتی تولیدکنندگان و خریداران در این صنعت با هم هماهنگ نمی‌شوند تا بازار داخلی عرضه و تقاضا در این صنعت را جوابگو باشد؟ اصلی‌ترین مشتریان صنعت تجهیزات ثابت مخابرات در ایران شرکت ارتباط زیرساخت و اپراتورهای ثابت و سیار هستند که سالانه به منظور توسعه و نگهداری از شبکه‌های خود، تجهیزاتی را خریداری می‌کنند. در این حوزه، آسیب‌ها و چالش‌های متعددی از جمله ضعف کارشناسی در برآورد نیازها، منافع خرید از خارج و دیدگاه غلط در رابطه با تولید داخل و ارائه نکردن برنامه‌های آتی توسعه شبکه‌های مخابراتی به صورت دقیق، شناسایی شده است که هر کدام در ادامه مورد بررسی قرار گرفته است؛ در حال‌حاضر بسیاری از پروژه‌های مخابراتی در کشور با مشکل تأمین تجهیزات مواجه هستند.

۱- با ضعف کارشناسی در برآورد نیازها مواجهیم

یکی از موانع مهم در استفاده از تولیدات داخل ضعف کارشناسی در شناخت نیازهای واقعی کشور در زمینه تجهیزات و مشخصه‌های دقیق آن‌هاست. این مسأله در کنار وجود ساختار دولتی مشتریان و به تبع آن دقت کمتر در امور کارشناسی سبب می‌شود تا RFP یا فراخوان‌هایی که برای پیشنهادها ارائه می‌شود، در برخی موارد غیرواقعی و غیرمنطقی باشد و حتی گاهی مشخصه‌های اعلامی صرفاً مطابق با مشخصه‌های یک نشان تجاری خارجی خاص ارائه شود؛ به نحوی که حتی سایر شرکت‌های معتبر بین‌المللی هم قادر به تأمین تمامی آن‌ها نیستند. به این ترتیب شاهد هستیم که در برخی از فراخوان‌هایی که برای تأمین تجهیزات اعلام می‌شود، در عمل به جای درج نیازهای واقعی پروژه، مشخصات تجهیزاتی مشخص از برندی خاص درج می‌شود. این یعنی خریدار از قبل تصمیم خود را در انتخاب کالا گرفته و فقط برای قانونی و رسمی شدن رویه خرید، فراخوانی را اعلام می‌کند. زیرا این فراخوان شرایطی دارد که توسط دیگر متقاضیان فروش، قابل تأمین نیست. شرکت‌های فناور، انتقادهایی را به نحوه اجرای مناقصات تعیین پیمانکار و خرید تجهیزات در پروژه‌های فناورانه وارد می‌کنند.

۲- پای منافع مشروع و غیرمشروع خرید از خارج در میان است

همواره این گفته غیررسمی را شنیده‌ایم که مسؤولان خرید در پروژه‌ها امکان به دست آوردن منفعت را دارند؛ البته همه هم از این امکان به روش غیرصحیح استفاده نمی‌کنند. اما به هر حال این امکان در فرآیندهای خرید وجود دارد و تجربه نشان داده که عدم شفافیت در فرآیندها و نحوه تأمین تجهیزات، زمینه ایجاد منافع جانبی و گاهی نامشروع را فراهم کرده و می‌کند. نبود شفافیت در فرآیند تأمین تجهیزات در خرید تجهیزات خارجی خصوصاً در بخش‌های دولتی و حاکمیتی می‌تواند زمینه‌ساز حصول منافع جانبی شود. البته این موضوع صرفاً مختص حوزه تجهیزات مخابراتی نیست. از جمله این منافع می‌توان به پورسانت‌های شخصی از شرکت‌های خارجی و سفرهای تفریحی در حاشیه خرید تجهیزات اشاره کرد. نمونه پرونده‌های مربوط به این موارد را در حوزه‌های دیگر و حتی در کشورهای دیگر هم می‌بینیم. سفرهای تفریحی که در ازای خرید محصولات و تجهیزات مختلف به خریداران پیشنهاد می‌شود، سرنوشت فرآیندهای خرید متعددی را تغییر داده است.

۳- ذهنیت غلطی نسبت به عواقب خرید از داخل وجود دارد

البته همیشه منافع خرید از خارج، تمایل به خرید داخلی را کم نمی‌کند. بلکه بین مدیران سنتی کشور ذهنیتی جاافتاده که تصور می‌کنند که کیفیت محصولات داخلی قرار است برایشان دردسرساز شود. نبود شفافیت در فرآیند تأمین تجهیزات در خرید تجهیزات خارجی خصوصاً در بخش‌های دولتی و حاکمیتی می‌تواند زمینه‌ساز حصول منافع جانبی شود. البته این موضوع صرفاً مختص حوزه تجهیزات مخابراتی نیست. از جمله این منافع می‌توان به پورسانت‌های شخصی از شرکت‌های خارجی و سفرهای تفریحی در حاشیه خرید تجهیزات اشاره کرد. نمونه پرونده‌های مربوط به این موارد را در حوزه‌های دیگر و حتی در کشورهای دیگر هم می‌بینیم. سفرهای تفریحی که در ازای خرید محصولات و تجهیزات مختلف به خریداران پیشنهاد می‌شود، سرنوشت فرآیندهای خرید متعددی را تغییر داده است.

۳- ذهنیت غلطی نسبت به عواقب خرید از داخل وجود دارد

البته همیشه منافع خرید از خارج، تمایل به خرید داخلی را کم نمی‌کند. بلکه بین مدیران سنتی کشور ذهنیتی جاافتاده که تصور می‌کنند که کیفیت محصولات داخلی قرار است برایشان دردسرساز شود.

پی‌نوشت: در شماره آینده این پرونده ویژه ادامه خواهد داشت.

منبع: فارس

EMCO

فروش سنگ موجود در کارخانه امکو

مزایده شماره ۵-م-۴۰۰ (نوبت اول)

شرکت معدن فرآور امداد در نظر دارد انواع سنگ‌های فرآوری شده و کوپ موجود در کارخانه سنگ‌بری امکو ساوه را به‌صورت تفکیکی و یا یکجا از طریق برگزاری مزایده‌عمومی و کتبی به فروش برساند.

لذا متقاضیان خرید می‌توانند برای بازدید از اقلام مورد نظر و کسب اطلاعات بیشتر از نحوه برگزاری و اخذ اسناد مزایده از تاریخ ۱۴۰۰/۷/۱۱ لغایت ۱۴۰۰/۷/۲۵ همه‌روزه به‌جز پنج‌شنبه‌ها و ایام تعطیل از ساعت ۸ صبح لغایت ۱۶ به دفاتر شرکت معدن فرآور امداد مراجعه و یا اسناد و فرم‌های مربوطه را از سایت معرفی‌شده دریافت نمایند.

دفتر مرکزی شرکت معدن فرآور امداد
تهران، خیابان نلسون ماندلا (آفریقا)، نرسیده به خیابان ظفر، روبروی پارک صبا، نبش کوچه یزدان‌پناه، پلاک ۱، مجتمع اقتصادی کمیته امداد، ساختمان ۲، طبقه ۲

دفتر محلات شرکت معدن فرآور امداد
استان مرکزی، شهرستان محلات، بلوار شهید بهشتی غربی، جنب کوچه فیاض بخش

زمان برگزاری مزایده و گشایش پاکت‌ها
روز دوشنبه مورخ ۱۴۰۰/۷/۲۶
ساعت ۱۰ صبح

محل برگزاری مزایده:
دفتر مرکزی شرکت معدن فرآور امداد

ملاحظات
قابل توجه متقاضیان محترم جهت رعایت نکات بهداشتی، تمهیدات لازم در دفتر شرکت پیش‌بینی گردیده است.

۱) متقاضیان برای شرکت در مزایده، می‌بایست سپرده‌ای به میزان ۱۰٪ قیمت کل پیشنهادی مورد نظر خود را طی چک تضمین‌شده رمزدار بانکی، در وجه شرکت معدن فرآور امداد یا ضمانتنامه بانکی یا وجه نقد به‌حساب جام شماره ۵۰۴۵۴۸۶۳۷۶ بانک ملت، به‌نام شرکت معدن فرآور امداد تهیه نمایند.
۲) متقاضیان می‌بایست رسید سپرده مأخوذه، فرم تکمیل‌شده پیشنهاد قیمت، فرم امضاءشده شرایط شرکت در مزایده و پیش‌نویس قرارداد فروش سنگ را داخل پاکت‌های مخصوص مزایده قرار داده و پس از درج نام و نام خانوادگی، موضوع و شماره مزایده بر روی پاکت‌ها، حداکثر تا ساعت ۱۶ روز یکشنبه مورخ ۱۴۰۰/۷/۲۵ به آدرس: تهران، بلوار نلسون ماندلا (آفریقا)، روبروی پارک صبا، کوچه یزدان‌پناه، پلاک ۱، مجتمع اقتصادی کمیته امداد، ساختمان ۱، طبقه سوم، اتاق ۳۱۸، تحویل نمایند.
۳) ارائه پیشنهاد قیمت برای سنگ‌های موضوع مزایده به‌صورت تفکیکی و یا یکجا امکان‌پذیر می‌باشد.
۴) مزایده با اظهار قیمت پایه می‌باشد. (قیمت پایه در اسناد مزایده درج‌شده است)
۵) متقاضیان دارای شخصیت حقوقی می‌بایست ذیل اسناد مزایده را به مهر و امضاء مسئولین ذیربط برسانند.
۶) پیشنهادات فاقد سپرده و یا مخدوش و مبهم و مشروط، از درجه اعتبار ساقط و تکمیل و رعایت مفاد اسناد مزایده که از طریق شرکت ارائه می‌گردد، الزامی است.
۷) مدت زمان انجام معامله و تسویه مبلغ، حداکثر ۲۰ روز کاری پس از تاریخ ابلاغ به برندگان مزایده می‌باشد.
۸) کلیه مسئولیت و هزینه‌های آماده‌سازی و بارگیری سنگ‌ها در مبدأ و هزینه حمل، به‌عهده برندگان مزایده است.
۹) فروشنده در رد یا قبول یک یا کلیه پیشنهادات واصله و همچنین تمدید مهلت مزایده به هر شکل مجاز و مختار است.
۱۰) حضور کلیه شرکت‌کنندگان یا نماینده آنان در جلسه مزایده آزاد است و عدم حضور هر یک یا کلیه شرکت‌کنندگان موجب هیچ ادعایی از طرف آنان نخواهد بود.
۱۱) متقاضیان ملزم به رعایت مفاد مندرج در اسناد مزایده می‌باشند.
۱۲) بازدید از سنگ‌های موضوع مزایده جهت خرید الزامی است.
۱۳) در صورت برنده نشدن در مزایده، سپرده متقاضی حداکثر ظرف مدت ۵ روز کاری عودت داده خواهد شد.
۱۴) هزینه کارشناسی رسمی و چاپ آگهی، به‌عهده برندگان مزایده می‌باشد.
۱۵) سایر شرایط، اطلاعات و جزئیات مربوطه در اسناد مزایده درج‌شده است.

تلفن های تماس
۰۲۱-۸۸۸۷۸۵۳۲-۳۵
۰۸۶-۴۳۲۲۴۹۰۸

آدرس‌های اینترنتی
http://www.emco.ir
emco_emdad

آدرس محل بازدید:
کارخانه سنگ‌بری امکو
استان مرکزی، شهرستان ساوه، شهرک صنعتی کاوه، خیابان نوزدهم، پلاک ۲۸
تلفن: ۴۲-۴۲۳۴۵۳۴۰-۰۸۶

جایگاه امضاء در اسناد اداری خصوصاً معاملات کوچک و متوسط کجاست؟

علی قره‌داغلی – ۵ شهریور ۱۴۰۰ | مناقصه مزایده
https://t.me/qarahdaghli

مطابق ماده ۵۳ قانون محاسبات عمومی کشور مسؤولیت تشخیص برعهده وزیر یا رئیس مؤسسه دولتی است و براساس ماده ۱۷ همان قانون، تشخیص عبارت است از؛ تعیین و انتخاب کالا و خدمات که تحصیل یا انجام آن‌ها برای نیل به اجرای برنامه‌های دستگاه ضروری است و مسلماً هر نوع تعیین و انتخابی با امضای اسنادی که اراده وی را جاری می‌نماید قابل احراز خواهد بود.

اسناد نیز براساس ماده ۱۲۸۶ قانون مدنی، به دو دسته رسمی و غیررسمی تقسیم می‌شوند که با داشتن ارکان ذیل براساس ماده ۱۲۸۷ قانون مدنی رسمی شمرده می‌شوند؛ ۱-تنظیم به وسیله مأمور رسمی. ۲-رعایت حدود صلاحیت مأمور در تنظیم سند. ۳-رعایت مقررات قانونی در تنظیم سند.

اما این اسناد رسمی را می‌توان به چهار دسته تقسیم کرد:

■ اسناد قانونی مانند قانون‌ها و فرمان‌ها.
■ اسناد اداری مانند دستورهای صادره از ادارات کشوری و لشکری.
■ اسناد تنظیمی در دفاتر ثبت.
■ اسناد قضایی مانند احکام و قرارهای دادگاه‌ها و صورت‌مجلس‌ها.

■ اسناد در حکم سند رسمی مانند؛ چک، سند عادی که امضای آن از طرف سردفتر تصدیق شده است، احراز اصالت امضاء در پای سند توسط محکمه، گزارش اصلاحی که دادگاه در مقام اعلام سازش دو طرف دعوی تنظیم می‌کند، پروانه وکالت و جواز کارشناسی و ....

اما در خصوص سند عادی به موجب ماده ۱۲۹۳ قانون مدنی «هرگاه سند به وسیله یکی از مأمورین رسمی تنظیم اسناد تهیه شده، اما مأمور، صلاحیت تنظیم آن سند را نداشته یا در تنظیم سند، ترتیبات مقرره قانونی را رعایت نکرده باشد، سند مزبور در صورتی که دارای امضا یا مهر طرف باشد، عادی است»، در نتیجه حتی سندی که یکی از ارکان سند رسمی را نداشته باشد اما علی‌القاعده دارای امضاء، مهر یا اثر انگشت طرف باشد، عادی است.

لذا بر همین اساس و مطابق ماده ۱۳۰۱ قانون مدنی «امضایی که در روی نوشته یا سندی باشد بر ضرر امضاکننده دلیل است» لذا امضاء را می‌توان رکن سند عادی دانست.

البته قانون‌گذار در مواردی نوشته بدون امضاء را نیز سند دانسته است. مانند ماده ۱۴ قانون تجارت و ماده ۱۲۹۷ قانون مدنی که این موارد را باید استثناء و تخصیص شمرد.

اما امضاء چیست؟ نوشته اسم یا اسم خانوادگی یا هر دو یا رسم علامتی خاص که می‌توان به شرح ذیل برای آن عناصری برشمرد:

۱- نوشته مرکب از دو یا چند حرف از حروف هجا است اما علامت چنین نیست.

۲- نوشته یا علامت باید در عادت نویسنده یا ترسیم‌کننده علامت، حاکی از هویت او باشد، یعنی به او منتسب باشد؛ نه به دیگری.

۳- صاحب نوشته یا علامت مذکور باید آن را به قصد حکایت از هویت خود رقم زده باشد.

۴- نوشته یا علامت مذکور ذیل سندی درج شده باشد که متضمن وقوع معامله یا تعهد یا اقرار یا شهادت و مانند آن‌ها است و لذا تفاوتی ندارد که محتوای سند چه باشد و فرقی نمی‌کند که سند را خود او نوشته باشد یا خیر.

قانون‌گذار نیز تفاوتی برای این موضوع قائل نیست که محل امضا در ذیل سند باشد یا در حاشیه آن یا در سند دیگر یا در ظهر سند. (مواد ۱۳۰۱ تا ۱۳۰۴ قانون مدنی)

در مواد قانونی بسیاری، کلمه امضاء به معنی عام آن بیان شده و در واقع برای بیان تنفیذ اراده حقوقی اشخاص به کار رفته است. البته عدم اشاره به «اثر انگشت» در مواد ۱۲۹۱ و ۱۲۹۳ قانون مدنی نباید نشان‌دهنده بی‌اعتباری آن شمرده شود چون آن نیز علامتی ترسیم شده و منحصر به فرد است.

در نتیجه هرگاه سند عادی نسخه‌های متعدد داشته باشد، هر یک از آن‌ها در صورتی معتبر است که امضای اصل را داشته باشد.

بنابراین اسناد رسمی یا عادی بدون امضاء اصل اعتباری نداشته و قابل استناد نخواهند بود و این امر در محیط اداره (حقوق عمومی) نمود بیشتری دارد، زیرا اگر شخص صلاحیت‌دار آن را امضاء نکرده باشد از عداد اسناد اداری به عنوان بخشی از اسناد رسمی خارج شده و حتی به عنوان سند عادی نیز کابردی نخواهد داشت. مثلاً امضای قراردادهای اداره توسط مدیرانی غیر از رئیس دستگاه مانند کارپرداز، مدیر تدارکات و یا هر مدیر دیگری، و امضای آنها در اداره فقط از باب تأیید کارشناسانه مفاد سند قابل قبول خواهد بود و به استناد ماده ۵۳ قانون محاسبات نمایان‌گر مفهوم تشخیص که برعهده رئیس دستگاه است، نخواهد بود.

اما استثنائاً در خریدهای کوچک و متوسط دولتی با توجه به صراحت بند «الف» و «ب» ماده ۱۱ قانون برگزاری مناقصات، انجام معامله یا همان تشخیص، قانوناً به کارپرداز یا مامور خرید محول شده است و امضای وی رسمیت داشته و قانونی است، فقط در معاملات متوسط تایید مسؤول واحد تدارکات یا مقام مسؤول همتراز وی در کنار امضای کارپرداز لازم و ضروری است، مانند اسناد دو امضایی با یک امضاء رسمیت نمی‌یابد.

رکن قانونی اختلاس

«هر یک از کارمندان و کارکنان ادارات و سازمان‌ها یا شوراها و یا شهرداری‌ها و مؤسسات و شرکت‌های دولتی و یا وابسته به دولت و یا نهادهای انقلابی و دیوان محاسبات و مؤسساتی که به کمک مستمر دولت اداره می‌شوند و یا دارندگان پایه قضایی و به‌طور کلی قوای سه‌گانه و همچنین نیروهای مسلح و مأموران به خدمات عمومی اعم از رسمی یا غیررسمی وجوه یا مطالبات یا حواله‌ها یا سهام و اسناد و اوراق بهادار و یا سایر اموال متعلق به هر یک از سازمان‌ها و مؤسسات فوق‌الذکر و یا اشخاص را که بر حسب وظیفه به آنها سپرده شده است به نفع خود یا دیگری برداشت و تصاحب نماید مختلس محسوب و... مجازات خواهد شد.» برای تحقق رکن مادی جرم اختلاس عناصری لازم است که بیان می‌گردد.

۱-سمت مرتکب

مرتکب جرم اختلاس می‌بایست از کارمندان و کارکنان دولت و یا مأموران به خدمت عمومی باشند. مستخدم رسمی کسی است که به موجب حکم رسمی در یکی از پست‌های سازمانی وزارتخانه‌ها یا مؤسسات دولتی مشمول قانون استخدام کشوری شده باشد. کارمندان و یا کارکنان به ترتیب مقرر در قانون عبارتند از:

■ کارمندان و کارکنان ادارات دولتی یا وابسته به دولت ■ کارمندان و کارکنان سازمان‌ها یا شوراها یا شهرداری‌ها ■ کارمندان و کارکنان مؤسسات دولتی یا وابسته به دولت ■ کارمندان و کارکنان شرکت‌های دولتی یا وابسته به دولت ■ کارمندان و کارکنان نهادهای انقلابی نظیر کارکنان نهاد ریاست جمهوری ■ کارمندان و کارکنان دیوان محاسبات عمومی ■ کارمندان و کارکنان مؤسساتی که با کمک مستمر دولت اداره می‌شوند نظیر کارمندان و کارکنان سازمان بازنشستگی کشوری ■ دارندگان پایه قضایی ■ کارمندان و کارکنان قوای سه‌گانه مقننه، مجریه و قضاییه

بنابراین کارمندان شرکت‌های خصوصی که در اموال شرکت مرتکب خیانت می‌شوند یا اشخاص عادی که به دلایلی اموال دولتی در اختیارشان قرار می‌گیرد و آنها را تصاحب می‌کنند از شمول این ماده خارج می‌باشند. در تحقق اختلاس، خائن به سبب انجام وظیفه و سمتی که دارد مالی را که بر حسب وظیفه و براساس شرح وظایف و روش جاری معمول در ادارات و مؤسسات مأمور به خدمات عمومی به او سپرده و تحویل شده است تصاحب می‌نماید. لذا سپرده شدن مال و وجود وظیفه و سمت قبلی مرتکب از اجزاء اصلی عنصر مادی جرم اختلاس محسوب می‌شود و مناط اعتبار اختلاس و فارق آن از ربودن و خیانت در امانت همانا وظیفه و سمت مرتکب جرم است.

۲-اختلاس از شرکت‌های سهامی غیر دولتی

با عنایت به روند خصوصی‌سازی در کشورهای جهان، و کاهش تصدیات دولتی، این سؤال مطرح می‌شود که آیا اختلاس از شرکت خصوصی متصور است؟ به عبارت دیگر، امروزه در بسیاری از کشورها بانک‌ها، مؤسسات، شرکت‌های تعاونی خصوصی، احزاب، سندیکاها و صدها مورد دیگر، اموال مردم را در اختیار دارند، حال سؤالی که مطرح است، این است که اگر یکی از کارمندان احزاب سیاسی یا شرکت‌های خصوصی و...، اموالی را که به حسب وظیفه به او سپرده شده است تصاحب نماید آیا می‌توان با توسعه دایره جرم اختلاس، از اموال چنین شرکت‌هایی نیز حمایت کیفری نمود.

در حقیقت سؤال فوق به این نکته بر می‌گردد که در تحقق جرم اختلاس کارمند دولت بودن شرط است یا این که معیار تحقق این جرم در اختیار داشتن اموال دیگران بر حسب وظیفه و تصاحب آنها به نفع خود یا دیگری می‌باشد؟

قانون‌گذار ما در ماده۵ قانون تشدید مجازات مرتکبین اختلاس، کارمند دولت بودن را یکی از عناصر تحقق جرم اختلاس می‌داند. و اداره حقوقی قوه‌قضاییه نیز در دو نظریه مشورتی بر این باور می‌باشد که:

اولاً، اصل بر این است که تصرف و تصاحب در اموال متعلق به دولت از مصادیق جرم اختلاس است و استثنائاً دخل و تصرف در اموالی که بر حسب وظیفه به کارمندان دولت سپرده شده در حکم اختلاس است.(۱۳)

ثانیاً، بزهی که در شرکت دولتی اختلاس نام دارد در شرکت خصوصی ممکن است از مصادیق خیانت در امانت یا کلاهبرداری یا سرقت باشد.(۱۴)

۳-تصاحب

مرتکب باید با انجام فعل مثبت خود اموال یا اشیاء یا کالای متعلق به دولت یا اشخاص را که بر حسب وظیفه به او سپرده شده است عالماً و عامداً تصاحب کند و تصاحب در این معنا اعم از فروش یا مصرف یا از بین بردن اموال و اشیاء مورد نظر است.

مانند انبارداری که مقداری از قند و شکر یا گندم یا سایر مایحتاج عمومی را که به او سپرده شده است متقلبانه از انبار خارج کند و به صورت آزاد به فروش می‌رساند و یا صندوق‌داری که وجوه صندوق را برداشته و به مصرف شخصی می‌رساند.

هرگاه مرتکب اموال مذکور در ماده ۵ را به نفع خود یا دیگری تصاحب نماید یعنی آنها را از آن خود انگاشته و وارد مایملک خود یا دیگری نماید، جرم اختلاس تحقق می‌یابد، بنابراین صرف استفاده غیرمجاز از این اموال بدون قصد تملک آنها به نفع خود یا دیگری را نمی‌توان مشمول ماده ۵ فوق‌الذکر دانست، در صورت اخیر، یعنی استفاده غیرمجاز از وجوه یا اموال دولتی (مثلاً استفاده شخصی و غیرمجاز از اتومبیل‌های دولتی) بدون قصد تملک آن مرتکب به موجب ماده ۵۹۸ تعزیرات به دلیل تصرف غیرقانونی تحت تعقیب قرار خواهد گرفت.

مقایسه برداشت و تصاحب

چنان که ملاحظه شد قانون تشدید مجازات مرتکبین ارتشاء، اختلاس و کلاهبرداری، واژه «برداشت» و «تصاحب» را با حرف «واو» در کنار یکدیگر قرار داده است، در حالی که در ماده ۷۵ قانون تعزیرات این دو واژه با حرف «یا» در کنار هم قرار گرفته بودند، (۲۵) حال سؤال این است که آیا بین این دو واژه تفاوتی وجود دارد یا این که هر دو یک معنا را می‌رساند؟ در صورت دوم فلسفه این که قانون‌گذار در قانون تشدید این دو واژه را با حرف «واو» آورده چه چیزی می‌تواند باشد؟ واژه «برداشت» مصدر مرخم و مخفف برداشتن است. برخی از لغویین آن را به آنچه دکان‌دار یا یکی از دو شریک از نقود حاضر بهر خود برگیرد، معنا می‌کنند، برداشت کردن را به از دخل یا صندوق مشترک یا انحصاری مبلغی به نام خود تصرف کردن، معنا می‌کنند.(۲۶)

همین لغوی در مورد واژه «تصاحب» می‌گوید:

«تصاحب یعنی مالکیت و صاحب‌شدگی -صاحب و مالک شمردن و شدن،»(۲۷)

در ادامه می‌گوید:

«این لفظ که به شکل عربی است در عربی استعمال نشده و جعل فارسی زبان از لفظ صاحب است. لفظ صاحب در لغت به معنی مصاحبت و دوستی است ولی معمولاً آن را از کلمه صاحب به معنی مالک می‌گیرند و به جای تملک استعمال می‌کنند.»(۲۸)

وی در مورد عبارت «تصاحب کردن» می‌گوید:

«مصدر مرکب به معنای مالک شدن، در تصرف خود در آوردن می‌باشد.»(۲۹)

به هر جهت اگر معنای «برداشت» اعم از برداشت به معنای تصرف غیرقانونی (استفاده غیرمجاز) و تصاحب باشد با عنایت به مشترک لفظی بودن بهتر است در جرم اختلاس و تصرف غیرقانونی نیاید تا اشتباهی رخ ندهد. و اگر واژه «برداشت» تنها به معنای اخذ غیر مجاز است و شامل تصاحب نمی‌باشد در این صورت نیز، آوردن این واژه در تعریف اختلاس، ضرورت چندانی ندارد.

اما اگر این واژه به معنای «تصاحب» است و دو لفظ مترادف می‌باشند و هر دو به معنای برخورد مالکانه کردن با مال باشد و از آن خود انگاشتن مال باشد، باز هم آوردن این واژه تطویل بلاطائل می‌باشد.

در هر صورت به نظر می‌آید، فلسفه این که قانون‌گذار، حرف «یا» را که در عنصر قانونی جرم اختلاس (ماده ۷۵ تعزیرات سابق) به حرف «واو» تبدیل نموده، معانی متعددی بوده است که در واژه «برداشت» نهفته بود. زیرا برخی از قضات، برداشت را به معانی تصرف غیرقانونی گرفته، و چون این واژه با تصرف غیرمالکانه نیز سازگاری داشت، مجازات مختلس را بر کارمندی که مرتکب تصرف غیر قانونی شده بود بار می‌کردند. و دقیقاً عنایت به این نکته بود که موجب حذف حرف «یا» شد. و حرف «واو» جانشین آن گردید تا راه بر چنین برداشت اشتباهی بسته شود.

نتیجه‌گیری:

به نظر می‌آید آوردن واژه «برداشت» در تعریف جرم اختلاس موردی ندارد، زیرا یکی از شرایط تحقق جرم اختلاس، سپرده شدن مال به اختیار مستخدم دولت می‌باشد، و وقتی چنین شد دیگر برداشت معنایی ندارد، بلکه معیار همان تصاحب و تغییر جهت دادن مال می‌باشد. زیرا وقتی مال در اختیار کسی می‌باشد دیگر برداشت مجدد معنا ندارد و همین که مالی که به طور امانی و به عنوان کارمند دولت بودن در اختیارش قرار دارد را به ملک شخصی خود یا دیگری وارد کند، اختلاس صورت گرفته است.

مبحث سوم: رکن معنوی

اختلاس از جرایم عمدی است و برای تحقق عمد، لازم است که تصاحب یا از بین بردن مال متعلق به دولت یا اشخاص که در ید امانی مرتکب بوده است، معلول سوءنیت و قصد آگاهانه کارمند باشد و به علاوه باید متضمن انتفاع شخص مختلس یا شخص دیگری هم باشد، به عبارت دیگر تحقق عنصر روانی جرم موکول به وجود عمد عام مرتکب در تصاحب مال و وجود سوءنیت خاص در اضرار دولت یا افراد دیگر است.

اما هر گاه بر اثر بی‌احتیاطی یا اشتباه در محاسبه از ناحیه صندوقداران مبلغی از وجوهی که بر حسب وظیفه به آنها سپرده شده کسری حاصل گردد، این اندازه اقدام مرتکب، به علت فقدان قصد مجرمانه اختلاس محسوب نمی‌شود، هر چند ممکن است موجب مسؤولیت مدنی صندوقدار گردد. به علاوه برای جبران این قبیل اشتباه‌ها معمولاً مبلغ جزیی به عنوان کسر صندوق به آنان پرداخت می‌شود. در مورد سایر کالاهای تبخیر شدنی و... نیز کسری متعارفی برای انبارداران در نظر گرفته می‌شود.(۵۶)

برای تحقق جرم اختلاس لازم است وقوع جرم و سوءنیت و یا اتلاف عمدی احراز شده باشد. این جرم نیز همانند سایر جرایم دارای دو سوءنیت عام و خاص است:

سوءنیت عام در جرم اختلاس همان قصد برداشت و تصاحب اموال و اشیاء به نفع خود یا دیگری است و سوءنیت خاص تحصیل منفعت برای مرتکب و اضرار به دولت می‌باشد. در واقع باید بین عمل مرتکب و حصول نتیجه که همان تحصیل مال یا نفعی است رابطه علیت موجود باشد.(۵۷)

اداره حقوقی قوه‌قضائیه با تأکید بر لزوم احراز سوءنیت می‌گوید:

«مأموران و مستخدمین دولتی که اموال، وجوه و یا سایر اشیاء دولتی متعلق به بیت‌المال که به حسب وظیفه به ایشان سپرده شده است هرگاه اموال مذکور را به نفع خود یا دیگری برداشت یا تصاحب نمایند مشمول مقررات تشدید مجازات ارتشاء و اختلاس و کلاهبرداری خواهند بود. در صورت عدم احراز سوءنیت و وقوع جرم یا اتلاف غیر عمدی با توجه به مسؤولیت ناشی از امانت و مقررات قانون مسؤولیت مدنی و سایر قوانین موضوعه با آنان رفتار خواهد شد.(۵۸)

یکی از شعب دیوان‌عالی کشور در یکی از آراء خود می‌گوید:

«تنها وجود کسر در وجوه ابواب جمعی که ممکن است این کسر جهات دیگری غیر از اختلاس داشته باشد و همچنین عجز جمع‌دار از اثبات دعوی فقدان هیچ یک ملازمه با اختلاس ندارد؛ بلکه اصولاً دادگاه باید اقدام متهم را به اختلاس احراز نماید.»

بنابراین اشخاصی که وجوه نقدی یا مطالبات یا حواله یا سهام و اسناد و اوراق بهادار نزد آنها است، صرف امتناع از رد آنها ولو بعد از مطالبه یا عجز از دادن حساب باشد، دلیل قاطع بر قصد اختلاس نیست چه بسا ممکن است مأمور دولتی به‌واسطه اشتباهات یا روشن کردن موارد خرج یا علل دیگری که هیچ یک ملازمه با تصاحب ندارد، تأخیر در دادن حساب بنماید و این امر را نمی‌توان دلیل بر اختلاس دانست.

یکی از مواردی که ممکن است در انبار جمع‌داری کسری بوجود آید و آن کسری معلول اختلاس نباشد کسری معروف به «کسر تبخیر» است؛ نظیر این کسری در صندوق نقدی منظور می‌شود که از حدود مبلغ جزیی تجاوز نمی‌کند یا این کسری معلول اشتباه در شمارش پول، بی‌احتیاطی، بی‌مبالاتی، محاسبه، توزین و نظایر آن باشد و چنانکه گفته شد، به همین دلایل است که معمولاً به صندوقداران وجوهی از این بابت به عنوان فوق‌العاده مخصوص منظور و پرداخت می‌شود. در مقابل این کسری‌های جاری و جزیی قابل اغماض، افزایش‌هایی هم در انبار موجود است که معروف به «سرک انبار» است مانند این که در گونی‌های شکر و گندم و غلات و... به‌طور کلی ممکن است اختلافی میان توزین اولیه و توزین بعدی به نفع انبار به‌وجود آید که البته انباردار حق برداشت و تصرف این سرک را ندارد. و در عمل آنچه از انباردار می‌خواهند این است که جنس موجود در انبار با آنچه در دفاتر او وارد و تحویل گرفته است، مطابقت داشته باشد.»

آگهی تجدید مناقصه عمومی با ارزیابی کیفی

شماره ۳۵-۱۴۰۰

نوبت دوم
یک مرحله‌ای

شرکت آب و فاضلاب منطقه یک شهر تهران

۱-دستگاه مناقصه‌گزار: شرکت آب و فاضلاب منطقه یک شهر تهران
۲-موضوع مناقصه:
حمل و جایگذاری لوله چدن داکتیل به قطر لوله ۴۰۰ میلیمتر به طول ۸۷۵ متر در خیابان مژده و ۷۰۰ متر لوله چدن داکتیل به قطر ۵۰۰ میلیمتر در بزرگراه صیاد شیرازی و حوضچه‌های مربوطه.
۳-برآورد مبلغ مناقصه:
معادل ۳۲,۶۴۵,۰۲۲,۴۳۲ (سی و دو میلیارد و ششصد و چهل و پنج میلیون و بیست و دو هزار و چهارصد و سی و دو) ریال بر اساس ریز احاد بهای فهرست سال ۱۴۰۰ می‌باشد.
۴-مدت کار: از تاریخ ابلاغ قرارداد به مدت شش ماه شمسی.
۵-شرایط شرکت‌کنندگان:
الف) دارای گواهینامه صلاحیت ایمنی از وزارت تعاون، کار و رفاه اجتماعی (شرط ورود به مرحله ارزیابی کیفی).
ب) دارای حداقل گواهینامه احراز صلاحیت پیمانکاری رتبه ۵ در رشته آب از معاونت برنامه‌ریزی و نظارت راهبردی ریاست جمهوری.
ج) دارای حداقل دو سابقه کار مرتبط در استان تهران در ۵ سال گذشته.
۶-مهلت، نحوه و محل دریافت اسناد:
حداکثر تا ساعت ۱۴:۳۰ روز دوشنبه مورخ ۱۴۰۰/۰۷/۱۹ با در دست داشتن معرفی‌نامه معتبر (مشتمل بر شماره اقتصادی، شماره ثبت، کدپستی ۱۰ رقمی، شماره تلفن و نمابر) به همراه مهر شرکت و فیش بانکی پرداختی به مبلغ ۳۲۷,۰۰۰ (سیصد و بیست و هفت هزار) ریال به‌حساب جاری شماره ۳-۶۶۶۶۶۵۶۵-۴۰-۸۴۷ بانک سامان شعبه تجریش به نام شرکت آب و فاضلاب منطقه یک شهر تهران به دبیرخانه شرکت واقع در میدان تجریش، خیابان شهید برادران فناخسرو، ساختمان شماره ۱۸، طبقه اول مراجعه نمایند.
۷-مبلغ تضمین شرکت در مناقصه: معادل ۱,۱۰۹,۳۵۰,۶۷۳ (یک میلیارد و یکصد و نه میلیون و سیصد و پنجاه هزار و ششصد و هفتاد و سه) ریال می‌باشد.
۸-محل تأمین اعتبار: بودجه جاری (طرح‌های غیر عمرانی)
۹-مهلت و محل ارائه پیشنهادات:
حداکثر تا ساعت ۱۶:۰۰ روز شنبه مورخ ۱۴۰۰/۰۸/۰۱ به دبیرخانه شرکت می‌باشد.
۱۰-تاریخ و محل تشکیل جلسه گشایش پاکات ارزیابی کیفی: رأس ساعت ۱۰:۰۰ صبح روز دوشنبه مورخ ۱۴۰۰/۰۸/۰۳ در محل سالن کنفرانس دستگاه مناقصه‌گزار برگزار می‌گردد.
۱۱-سایر شرایط: به پیشنهادهای فاقد امضاء، مشروط، مخدوش و پیشنهاداتی که پس از انقضاء مدت مقرر در فراخوان واصل شود، مطلقاً ترتیب اثر داده نخواهد شد. هزینه خرید اسناد مناقصه قابل برگشت نمی‌باشد. سایر اطلاعات و جزئیات مربوطه در اسناد مناقصه مندرج است.
۱۲-نشانی سایت‌های اینترنتی:
شرکت مهندسی آب و فاضلاب کشور http://www.nww.ir و پایگاه ملی مناقصات ایران http://iets.mporg.ir و آبفای منطقه یک www.t1ww.tpww.ir می‌باشد.

شرکت آب و فاضلاب منطقه یک شهر تهران

روزنامه مناقصه مزایده - ۳۳۵۲ - ۰۰/۰۷/۱۱

مناقصه عمومی

نوبت اول

شرکت پتروگوهر فراساحل کیش در نظر دارد خرید Upper & Lower IBOP پارادایس ۴۰۰ موضوع مناقصه (شماره ۷۲-۴۰۰) را از طریق برگزاری مناقصه عمومی واگذار نماید.

لذا از اشخاص یا شرکت‌های واجد شرایط دعوت می‌شود از تاریخ ۱۴۰۰/۰۷/۱۱ لغایت ۱۴۰۰/۰۷/۱۷ جهت دریافت اسناد مناقصه از ساعت ۰۸:۰۰ صبح الی ۱۳:۰۰ به آدرس: تهران، شهرک قدس(غرب)، بلوار دادمان، خیابان شفق، نبش کوچه آفتاب، ساختمان توحید، طبقه ۴، دبیرخانه کمیسیون معاملات شرکت پتروگوهر فراساحل کیش (تلفن: ۶۰-۸۸۵۷۶۳۵۶ داخلی ۲۱۷۵) به همراه نامه درخواست اسناد مناقصه مراجعه نمایند.

مدت زمان تحویل کالا: طبق اسناد مناقصه

محل تحویل کالا مورد نظر:

DDP، انبار شرکت پتروگوهر فراساحل کیش، عسلویه

مبلغ تضمین شرکت در مناقصه: ۱,۴۷۲,۰۰۰,۰۰۰ ریال

مهلت تحویل مدارک به واحد مناقصه‌گزار تا تاریخ ۱۴۰۰/۰۷/۲۵ روز یکشنبه ساعت ۱۳:۰۰ به آدرس مناقصه‌گزار می‌باشد.

روزنامه مناقصه مزایده - ۳۳۵۲ - ۰۰/۰۷/۱۱

مناقصه عمومی

نوبت دوم

شرکت پتروگوهر فراساحل کیش در نظر دارد خرید IBOP ASSY for Top Drive دکل سینا یک موضوع مناقصه (شماره ۶۹-۴۰۰) را از طریق برگزاری مناقصه عمومی واگذار نماید.

لذا از اشخاص یا شرکت‌های واجد شرایط دعوت می‌شود از تاریخ ۱۴۰۰/۰۷/۱۱ لغایت ۱۴۰۰/۰۷/۱۷ جهت دریافت اسناد مناقصه از ساعت ۰۸:۰۰ صبح الی ۱۳:۰۰ به آدرس: تهران، شهرک قدس(غرب)، بلوار دادمان، خیابان شفق، نبش کوچه آفتاب، ساختمان توحید، طبقه ۴، دبیرخانه کمیسیون معاملات شرکت پتروگوهر فراساحل کیش (تلفن: ۶۰-۸۸۵۷۶۳۵۶ داخلی ۲۱۷۵) به همراه نامه درخواست اسناد مناقصه مراجعه نمایند.

مدت زمان تحویل کالا: طبق اسناد مناقصه

محل تحویل کالا مورد نظر:

DDP، انبار شرکت پتروگوهر فراساحل کیش، عسلویه

مبلغ تضمین شرکت در مناقصه: ۹۷۲,۰۰۰,۰۰۰ ریال

مهلت تحویل مدارک به واحد مناقصه‌گزار تا تاریخ ۱۴۰۰/۰۷/۲۱ روز چهارشنبه ساعت ۱۳:۰۰ به آدرس مناقصه‌گزار می‌باشد.

روزنامه مناقصه مزایده - ۳۳۵۲ - ۰۰/۰۷/۱۱

مناقصه عمومی

نوبت دوم
یک مرحله‌ای

موسسه ایستاب ISTAB INSTITUTE

مناقصه‌گزار: قرارگاه سازندگی خاتم‌الانبیاء(ص)، هلدینگ تخصصی نیرو، واحد اجرایی مؤسسه ایستاب (کارگاه احداث ایستگاه استقلال خط ۲ قطار شهری شیراز)
موضوع مناقصه:
اجرای عملیات آرماتوربندی، قالب‌بندی(به همراه تهیه و تأمین ملزومات قالب‌بندی)، بتن‌ریزی دال، دیوار و ستون سمت غرب ایستگاه دولت خط دو قطار شهری شیراز.
مهلت مناقصه: از تاریخ ۱۴۰۰/۰۷/۰۸ لغایت ۱۴۰۰/۰۷/۱۵ (هشت روز)
تاریخ تحویل پاکات: ۱۴۰۰/۰۷/۱۸
تاریخ گشایش پاکات: ۱۴۰۰/۰۷/۲۰
مدت قرارداد: دوازده ماه شمسی از شروع قرارداد.
مبلغ تضمین شرکت در فرآیند ارجاع کار:
۳,۰۰۰,۰۰۰,۰۰۰ (سه میلیارد) ریال به‌صورت ضمانتنامه بانکی به نفع دستگاه مناقصه‌گزار (ضمانتنامه‌های صادره توسط مؤسسات اعتباری غیر بانکی که دارای مجوز رسمی بانک مرکزی جمهوری اسلامی ایران هستند مورد پذیرش می‌باشد) و یا واریز وجه نقد
■ این مؤسسه در رد یا قبول پیشنهاد مختار است.
■ سایر اطلاعات و جزئیات مربوط در اسناد مناقصه درج شده است.
■ هزینه درج آگهی بر عهده برنده مناقصه می‌باشد.
آدرس جهت تحویل اسناد مناقصه:
جهت خرید اسناد مناقصه به نشانی: شیراز، بلوار انقلاب، خیابان استقلال (باسکول نادر)، خط ۲ قطار شهری شیراز ایستگاه استقلال، واحد امور قراردادها، شماره تماس: ۰۹۰۳۷۹۱۰۷۱۳ و ۰۹۱۷۱۰۴۱۸۳۶ امور قراردادها مراجعه نمایند.
■ دریافت اسناد فقط با ارائه فیش واریز وجه به مبلغ ۱,۵۰۰,۰۰۰ ریال به‌حساب شماره ۵۱۵۱۷۱۸۰۶۹۰۰۳ شماره شبا IR ۷۴۰۱۵۰۰۰۰۰۵۱۵۱۷۱۸۰۶۹۰۰۳ بانک سپه شعبه ملاصدرا تهران در وجه تنخواه درآمد واحد اجرایی امکان‌پذیر است.
■ وجه مذکور به‌هیچ‌عنوان قابل استرداد نمی‌باشد.

روزنامه مناقصه مزایده - ۳۳۵۲ - ۰۰/۰۷/۱۱

مناقصه عمومی

نوبت اول
یک مرحله‌ای

مناقصه‌گزار: قرارگاه سازندگی خاتم‌الانبیاء(ص)-هلدینگ نیرو-واحد اجرایی مؤسسه ایستاب، کارگاه پروژه فاضلاب کلان شهر اهواز
موضوع مناقصه: اجرای شمع‌های سازه نگهبان ایستگاه پمپاژ فاضلاب کیانشهر شامل شمع‌های پلاستیک و سازه‌ای پروژه فاضلاب شهرستان اهواز
مدت قرارداد: ۴ ماه
مهلت مناقصه: از روز یکشنبه مورخ ۱۴۰۰/۰۷/۱۱ به مدت ۷ روز می‌باشد.
تاریخ تحویل پاکت: روز یکشنبه مورخ ۱۴۰۰/۰۷/۱۸
تاریخ گشایش پاکت: روز چهارشنبه مورخ ۱۴۰۰/۰۷/۲۱ می‌باشد.
مبلغ تضمین شرکت در فرآیند ارجاع کار:
۹۴۲,۰۰۰,۰۰۰ (نهصد و چهل و دو میلیون) ریال به‌صورت ضمانتنامه بانکی به نفع دستگاه مناقصه‌گزار (ضمانتنامه صادره توسط مؤسسات اعتباری غیربانکی که دارای مجوز رسمی از بانک مرکزی جمهوری اسلامی ایران هستند مورد پذیرش می‌باشد) و یا واریز وجه نقد.
■ این مؤسسه در رد یا قبول پیشنهاد مختار است.
■ سایر اطلاعات و جزئیات مربوطه در اسناد مناقصه درج‌شده است.
■ هزینه درج آگهی برعهده برنده مناقصه می‌باشد.
آدرس جهت تحویل اسناد مناقصه:
استان خوزستان-اهواز، پل پنجم، انتهای خیابان جمهوری، جنب میدان فوتبال، جنب کارگاه شهید رجایی
■ دریافت اسناد فقط با ارائه اصل فیش واریز وجه مبلغ ۱,۰۰۰,۰۰۰ (یک‌میلیون) ریال به‌حساب ۵۱۵۱۷۱۸۰۶۹۰۰۳ شماره شبا IR ۷۴۰۱۵۰۰۰۰۰۵۱۵۱۷۱۸۰۶۹۰۰۳ بانک سپه، شعبه ملاصدرا تهران در وجه تنخواه درآمد واحد اجرایی امکان‌پذیر است.
■ وجه مذکور به هیچ عنوان قابل استرداد نمی‌باشد.

روزنامه مناقصه مزایده - ۳۳۵۲ - ۰۰/۰۷/۱۱

مشارکت ۴۵ درصدی مهندسان در انتخابات نظام مهندسی ساختمان

مدیرکل دفتر توسعه مهندسی ساختمان وزارت راه‌وشهرسازی، از مشارکت ۴۵ درصدی مهندسان در نهمین دوره انتخابات هیأت‌مدیره سازمان‌های نظام مهندسی ساختمان خبر داد. به گزارش مناقصه‌مزایده، علی‌محمد عبدی‌قهرودی؛ با اشاره به برگزاری الکترونیکی نهمین دوره انتخابات هیأت مدیره سازمان‌های نظام مهندسی اظهار کرد: به جز استان‌های تهران، آذربایجان‌شرقی، زنجان، سمنان و کرمان انتخابات اعضای هیأت‌مدیره سازمان‌های نظام مهندسی ساختمان به شکل الکترونیکی و غیرحضوری برگزار شده است. مدیرکل دفتر توسعه مهندسی ساختمان وزارت راه‌وشهرسازی، با اعلام این‌که انتخابات زنجان و کرمان امروز ۱۱ مهر و انتخابات استان‌های آذربایجان‌شرقی و سمنان برای هفته آینده و تهران دو هفته آینده انجام می‌شود، افزود: میزان مشارکت در این دوره از انتخابات به ۴۵ درصد رسید در حالی‌که در سال ۱۳۹۷ میزان درصد مشارکت ۳۱ درصد بود. وی ادامه داد: بر این اساس درصد مشارکت در آذربایجان‌غربی برای سال ۹۷، معادل ۶,۲۳ درصد و هم‌اکنون به ۷,۴۶ درصد، در اردبیل در سال ۹۷ معادل ۳۶ درصد و امسال حدود ۵۹ درصد، در اصفهان از ۱۱ درصد در سال ۹۷ و هم‌اکنون به ۲۳,۲۸ درصد، در بوشهر در سال ۹۷ معادل ۱۹ درصد و هم‌اکنون به حدود ۴۲,۲۵ درصد رسیده است. مدیرکل دفتر توسعه مهندسی ساختمان، اضافه کرد: میزان مشارکت در چهارمحال‌وبختیاری در سال ۹۷ معادل ۶,۳۳درصد و هم‌اکنون به ۱۵,۵۰ درصد، در خوزستان در سال ۹۷ معادل ۲۱,۱۶ درصد و هم‌اکنون ۹۱,۴۲ درصد، در سیستان‌وبلوچستان حدود ۳۸ درصد برای سال ۹۷ و هم‌اکنون به ۸,۵۹ درصد، در فارس در سال ۹۷ معادل حدود ۱۲ درصد و هم‌اکنون ۵۹,۴۶ درصد، در قزوین در سال ۹۷ معادل ۵,۲۶ درصد و هم‌اکنون به ۳۷,۳۹ درصد، در مرکزی برای سال ۹۷ معادل ۲۶ درصد و امسال به ۳۷ درصد و برای استان گیلان نیز رقم ۴,۱۸ درصد مشارکت ثبت شده هم‌اکنون به ۲۹,۲۳ درصد رسیده است. عبدی‌قهرودی؛ گفت: در لرستان برای سال ۹۷، معادل ۷,۲۰ درصد و هم‌اکنون به ۸۸,۴۸درصد، در هرمزگان در سال ۹۷ معادل هشت درصد و امسال حدود ۸۷,۴۱ درصد، در همدان به ۳۶,۴۷ درصد، در یزد در سال ۹۷ معادل ۲۶,۲۲ درصد و هم‌اکنون به حدود ۲۷,۴۹درصد رسیده است. به گفته مدیرکل دفتر توسعه مهندسی ساختمان وزارت راه‌وشهرسازی، درصد مشارکت در ایلام برای سال ۹۷، معادل ۲۱ درصد و هم‌اکنون به بیش از ۷۰ درصد، در خراسان‌رضوی در سال ۹۷ معادل ۱۳ درصد و امسال حدود ۳۶ درصد، در خراسان‌شمالی بیش از ۵,۲۸ درصد در سال ۹۷ و هم‌اکنون به ۵,۴۴ درصد، در خراسان‌جنوبی در سال ۹۷ معادل ۲۶ درصد و هم‌اکنون به حدود ۳۰ درصد رسیده است. عبدی‌قهرودی؛ ادامه داد میزان مشارکت در کردستان در سال ۹۷ معادل ۳,۱۰ درصد و هم‌اکنون حدود ۴۱ درصد، در کرمانشاه در سال ۹۷ معادل ۵,۱۵ درصد و هم‌اکنون ۵,۳۱ درصد، در کهگیلویه‌وبویراحمد حدود ۳۲ درصد برای سال ۹۷ و هم‌اکنون به ۵,۵۴ درصد، در گلستان در سال ۹۷ معادل حدود ۲۵ درصد و هم‌اکنون ۶۹,۴۷ درصد، در مازندران در سال ۹۷ معادل ۲۰ درصد و هم‌اکنون به ۴۳,۴۰ درصد، در مرکزی برای سال ۹۷ معادل ۳۶,۱۷ درصد و امسال به ۸۷,۴۱ درصد و برای استان البرز نیز رقم ۷۵,۱۹ درصد مشارکت ثبت شده هم‌اکنون به ۶۳,۴۰ درصد رسیده است. وی یادآور شد: انتخابات اعضای هیأت‌مدیره سازمان‌های نظام مهندسی ساختمان کشور دوم مهر در خراسان‌شمالی، چهارم‌مهر در کرمانشاه، هفتم‌مهر در ۹ استان ایلام، خراسان‌جنوبی، خراسان‌رضوی، کردستان، کهگیلویه‌وبویراحمد، گلستان، مازندران، و مرکزی، ۱۰ مهرماه در استان‌های قزوین، اردبیل، هرمزگان، همدان، اصفهان، آذربایجان‌غربی، چهارمحال‌وبختیاری، سیستان‌وبلوچستان و بوشهر، برگزار شد.

اخذ مالیات از خانه‌های خالی در پیچ و خم اجراء

راه و شهرسازی | مناقصه مزایده

قانون مالیات بر خانه‌های خالی با وجود تصویب مجلس و تأیید شورای‌نگهبان، هنوز در گردونه شکل‌گیری ساختار اجرایی می‌چرخد. براساس این قانون قرار است اگر واحد مسکونی در شهرهای بالای ۱۰۰ هزار نفر بیش از ۱۲۰ روز ساکن نداشته باشد، مشمول مالیات بر مبنای درآمد اجاره شود. طبق قانون شناسایی خانه‌های خالی جزء وظایف وزارت راه‌وشهرسازی محسوب می‌شود و این وزارتخانه موظف است، اطلاعات خانه‌های خالی را در اختیار سازمان امور مالیاتی قرار دهد. پیش از این محمود محمودزاده؛ معاون وزیر راه‌وشهرسازی، اعلام کرده بود: یک میلیون و ۳۰۰ هزار واحد مسکونی خالی به سازمان امور مالیاتی اعلام شده است. صدیف بدری؛ عضو مجمع نمایندگان استان اردبیل، درخصوص اجرای قانون مالیات بر خانه‌های خالی، اظهار کرد: این قانون برای تنظیم‌گری اجاره مسکن طراحی شده تا کمک کند واحدهای خالی از شکلی تجارت‌گونه خارج شوند و وزارت راه‌وشهرسازی موظف بود اطلاعات لازم مسکن را در یک سامانه درج کند. تا اطلاعات از سوی وزارت راه‌وشهرسازی به وزارتخانه اقتصاد و دارایی ارائه شود. در این باره اسماعیل حسین‌زهی؛ نائب‌رئیس کمیسیون عمران مجلس شورای‌اسلامی، تأکید کرد: قطعاً آمار خانه‌های خالی بیش از رقم اعلامی تا به امروز بوده و وزارت راه‌وشهرسازی به کمک سازمان بازرسی باید هرچه سریع‌تر نسبت به شناسایی سایر واحدها و معرفی آن به سازمان امور مالیاتی اقدام کند. حسین زهی؛ با اشاره به ضرورت اجرای دقیق قانون اخذ مالیات از خانه‌های خالی، بیان کرد: متولی اجرای قانون اخذ مالیات از خانه‌های خالی وزارت راه‌وشهرسازی است که مکلف است لیست خانه‌های خالی را تهیه و به سازمان امورمالیاتی معرفی کند. براساس آخرین رایزنی صورت گرفته تاکنون حدود یک میلیون ۴۰۰ هزار واحد مسکونی خالی با خود اظهاری مالکان شناسایی شده است. وی در ادامه اظهار کرد: اما قطعاً آمار خانه‌های خالی بیش از این رقم است که وزارت راه‌وشهرسازی به کمک سازمان بازرسی باید هرچه سریع‌تر نسبت به شناسایی این واحدها و معرفی آن به سازمان امور مالیاتی اقدام کند. همه بخش‌ها باید در اجرای این قانون همکاری لازم را داشته باشند. نماینده مردم خاش در مجلس شورای‌اسلامی، تصریح کرد: باتوجه به اینکه عده‌ای از طریق ساخت‌وساز واحدهای مسکونی آن را دارایی ثابت تلقی می‌کردند، افزایش قیمت نیز به نفع آنان بود. اجرای این قانون برای صاحبان خانه‌های خالی به صورت پلکانی مالیات وضع می‌کند و از ایجاد انحصار در این بازار جلوگیری خواهد کرد. وی در ادامه تأکید کرد: خانه‌های خالی که شناسایی شده‌اند، یا باید خانه خود را اجاره بدهند یا به صورت پلکانی مالیات بالایی بپردازند. قطعاً اجرای دقیق این قانون در ساماندهی بازار مسکن و کنترل رشد قیمت‌ها مؤثر است و باید با دقت اجرایی شود. در این باره ابراهیم عزیزی؛ نماینده مردم شیراز و زرقان در مجلس شورای‌اسلامی، اعلام کرد که تصویب قانون مالیات بر خانه‌های خالی از سکنه منجر به شکستن احتکار حدود سه‌میلیون واحد مسکونی بدون سکنه در کشور شود. همچنین سیدمرتضی افقه؛ اقتصاددان و استاد دانشگاه، در مورد چرایی عدم اجرایی شدن این پایه‌های مالیاتی تا پیش از این گفت: شناسایی خانه‌های لوکس چندان مشکل نیست و شاید بتوان گفت که بروکراسی‌های ناکارآمدی که در زمینه‌های مختلف سبب بروز مشکل شده، باعث تعویق در این مسأله شده است. وی ادامه داد: شناسایی خانه‌های خالی ممکن است دقیق نباشد و امکان اشتباه در این موارد زیاد است اما در شناسایی خانه‌های لوکس مشکلات چندانی وجود ندارد و اگر تا به امروز این پایه مالیاتی اعمال نشده به دلیل ناکارآمدی‌های اجرایی و بروکراسی است که وجود دارد. کمال حسین‌پور؛ نماینده مردم سردشت و پیرانشهر در مجلس شورای‌اسلامی، در رابطه با «تعلل در اجرای شدن قانون مالیات بر خانه‌های خالی» گفت: در دولت قبل در این زمینه شاهد همکاری نبودیم ولی در دولت فعلی، کمیسیون عمران با آقای رستم قاسمی، وزیر راه‌وشهرسازی، صحبت‌هایی کرده است. همچنین در این زمینه با وزیر اقتصاد گفت‌وگوهایی داشته‌ایم. وی ادامه داد: چندین بار قانون مالیات بر خانه‌های خالی را پیگیری کردیم، هیچ مانعی برای عدم اجرایی شدن این قانون وجود ندارد. طرح مصوب شده مجلس نتایج و بهره‌های خوبی به همراه دارد زیرا ساعت‌ها برای تدوین و تصویب این قانون در مجلس وقت صرف کرده‌ایم دلیلی برای عدم اجرای آن، وجود ندارد. عضو کمیسیون عمران در مجلس یازدهم، بیان کرد: آمارهایی به دست‌مان می‌رسید مبنی بر اینکه برخی افراد ۵۰۰- ۶۰۰ خانه دارند و یا برخی بانک‌های دولتی هزار خانه و دو هزار خانه دارند که خالی مانده و در همین راستا این طرح مصوب و سامانه اطلاعاتی خوبی هم راه‌اندازی شد. با این طرح هر بانکی که وارد کارهای بنگاهی شود از آن اطلاع خواهیم داشت. وی درخصوص موانع موجود بر سر راه این طرح، گفت: گاهی دستگاه‌هایی هستند که به ضررشان است و مانع تراشی‌هایی را ایجاد می‌کنند که این موانع وجاهت قانونی ندارد. باید قانون مالیات بر خانه‌های خالی هر چه سریع‌تر اجرایی شود. اما با این وجودهادی خانی، معاون فناوری‌های مالیاتی گفت: فعلاً اطلاعات هیچ یک از خانه‌های خالی شناسایی شده، در اختیار سازمان امور مالیاتی نیست. وی تأکید کرد: تا به امروز وب‌سرویس رسمی ارسال داده‌های خانه‌های خالی از سوی وزارت راه‌وشهرسازی به سازمان امور مالیاتی تحویل داده نشده است. معاون سازمان امور مالیاتی در پاسخ به این سؤال که با این شرایط چگونه از دی‌ماه برگه‌های مالیاتی برای خانه‌های خالی صادر می‌شود، اظهار داشت: احتمالاً منظور از صدور برگه‌های مالیاتی برای خانه‌های خالی از دی‌ماه این است که در این بازه‌زمانی سرویس برقرار و به سامان امور مالیاتی تحویل می‌شود.

دبیر کانون انبوه‌سازان: فشارهای مختلف به سازندگان، تولید مسکن را به نصف رساند

دبیر کانون انبوه‌سازان، گفت: به جای مالیات‌های مؤثر از دلالان و سفته‌بازان، انواع و اقسام فشارها را به بخش تولید آورده‌اند که شرایط را برای سازندگان، پُرمخاطره کرده‌اند و تولید مسکن را به نصف رسانده‌اند. فرشید پورحاجت؛ در گفت‌وگو با ایسنا، اظهار کرد: در گذشته با مهاجرت نیروهای ماهر و نخبه به خارج از کشور مواجه بودیم اما امروز مهاجرفرست بودن به لحاظ سرمایه‌ای رخ می‌دهد و ایرانی‌ها از جمله سرمایه‌گذاران مسکن تمایل دارند در کشورهای دیگر سرمایه‌گذاری کنند. علت این مسأله مدیریت ناکارآمد در اقتصاد و بخش مسکن است. وی افزود: در سال‌های گذشته و به‌طور خاص از سال ۱۳۹۰ به این طرف موتور سرمایه‌گذاری در حوزه مسکن و ساختمان کشور ناکارآمد شده که این زاییده تفکرات و سیاست‌های اشتباه بوده و سمت‌وسوی برنامه‌ریزی‌ها منجر به کاهش تولید مسکن شده است. دبیر کانون انبوه‌سازان، با انتقاد از سیاست‌های مالیاتی در بخش مسکن، گفت: به جای اینکه مالیات‌های کارآمد از حوزه دلالی و سفته‌بازی مسکن بگیرند فشار اقتصادی را بر تولیدکنندگان مسکن آوردند که منجر به فرار سرمایه‌ها از حوزه ساخت‌وساز و ریزش ۵۰ درصدی تولید مسکن در کشور به گواه پروانه‌های صادره شده است. پورحاجت؛ تأکید کرد: در واقع نه‌تنها تولیدکنندگان را تشویق نکردند بلکه سیاست‌های تنبیهی را به کار گرفتند و هرکس خواسته در حوزه مسکن سرمایه‌گذاری کند دچار بگیر و ببند مالیاتی شده است. وی با بیان اینکه اولین اقدام مجلس و دولت انقلابی باید اصلاح سیاست‌های مالیاتی در بخش مسکن باشد، گفت: از طرف دیگر نگاه درآمدی دستگاه‌های خدمات رسان باید از بخش مسکن برداشته شود. در حال‌حاضر سازندگان باید علاوه بر تولید مسکن، بار ناکارآمدی دستگاه‌های خدمات‌رسان را نیز به دوش بکشند. این ناکارآمدی در تمام سطوح شامل خدمات مهندسی، ارگان‌ها و دستگاه‌های مرتبط با بخش مسکن به وضوح دیده می‌شود. دبیر کانون انبوه‌سازان، تأکید کرد: آمارها نشان می‌دهد تعداد واحدهایی که توسط ایرانی‌ها در خارج از کشور خریداری می‌شود بیش از معاملات شهر تهران است. دولت ترکیه با ترفندهای مختلف سرمایه‌ها را از دیگر کشورها مثل ایران، عراق، افغانستان، روسیه و حتی کشورهای اروپایی به سمت خود می‌کشد و ساخت‌وساز خود را رونق می‌دهد. در همین حال بخش تولید کشور ما دچار یک بلاتکلیفی و سرگردانی است. نتیجتاً به دلیل کاهش عرضه مسکن و فشار تقاضا قیمت‌ها به‌طور لجام‌گسیخته افزایش پیدا کرد. پورحاجت؛ استفاده از ظرفیت ایرانیان خارج از کشور برای ایجاد تحول اقتصادی را ضروری دانست و گفت: در حوزه مسکن پنج میلیون متقاضی بالقوه داریم که توان خرید ندارند. این یک ظرفیت و فرصت است که می‌تواند موتور بخش مسکن را به حرکت درآورد. شاید کمتر کشوری در دنیا باشد که پنج میلیون نفر پشت سر بخش مسکن قرار داشته باشند. ولی ما به جای اینکه تولید مسکن را افزایش دهیم شرایط تولید را پُرمخاطره کرده‌ایم. قدرت نقدینگی مردم به نزدیک صفر رسیده که تسهیلات بانکی هم به دلیل اقساط بالا جوابگو نیست.

EMCO

فروش کارخانه سنگ‌بری

مزایده شماره ۴-م-۴۰۰ (نوبت دوم)

شرکت معدن فرآور امداد در نظر دارد تعداد ۲ واحد کارخانه سنگ‌بری متعلق به خود را از طریق برگزاری مزایده‌عمومی و کتبی با شرایط نقد و اقساط و بدون دریافت کارمزد به فروش برساند.

لذا متقاضیان خرید می‌توانند برای بازدید از کارخانه‌های مورد نظر و کسب اطلاعات بیشتر از نحوه برگزاری و اخذ اسناد مزایده از تاریخ ۱۴۰۰/۷/۱۱ لغایت ۱۴۰۰/۷/۲۵ همه‌روزه به‌جز پنج‌شنبه‌ها و ایام تعطیل از ساعت ۸ صبح لغایت ۱۶ به شرکت معدن فرآور امداد مراجعه و یا اسناد و فرم‌های مربوطه را از سایت معرفی‌شده دریافت نمایند.

دفتر مرکزی شرکت معدن فرآور امداد
تهران، خیابان نلسون ماندلا (آفریقا)، نرسیده به خیابان ظفر، روبروی پارک صبا، نبش کوچه یزدان‌پناه، پلاک ۱، مجتمع اقتصادی کمیته امداد، ساختمان ۲، طبقه ۲

تلفن های تماس
۰۲۱-۸۸۸۷۸۵۳۲-۳۵
۰۸۶-۴۳۲۲۴۹۰۸

آدرس‌های اینترنتی
http://www.emco.ir
emco_emdad

زمان برگزاری مزایده و گشایش پاکت‌ها
روز دوشنبه مورخ ۱۴۰۰/۷/۲۶
ساعت ۱۰ صبح

محل برگزاری مزایده:
دفتر مرکزی شرکت معدن فرآور امداد

ملاحظات

قابل توجه متقاضیان محترم جهت رعایت نکات بهداشتی، تمهیدات لازم در دفتر شرکت پیش بینی گردیده است.

۱) متقاضیان برای شرکت در مزایده می‌بایست سپرده‌ای به میزان ۵٪ قیمت پایه مزایده کارخانه مورد نظر خود را طی چک تضمین‌شده رمزدار بانکی، در وجه شرکت معدن فرآور امداد یا ضمانتنامه بانکی یا وجه نقد به‌حساب جام شماره ۵۰۴۵۴۸۶۳۷۶ بانک ملت به‌نام شرکت معدن فرآور امداد تهیه و تحویل شرکت نموده و رسید دریافت نمایند.
۲) متقاضیان می‌بایست رسید سپرده مأخوذه، به همراه فرم تکمیل‌شده پیشنهاد قیمت و فرم امضاءشده شرایط شرکت در مزایده را داخل پاکت مخصوص پیشنهادات قرار داده و پس از درج فقط نام و نام خانوادگی بر روی آن، حداکثر تا ساعت ۱۶ روز یکشنبه مورخ ۱۴۰۰/۷/۲۵ به آدرس: تهران، بلوار نلسون ماندلا (آفریقا)، روبروی پارک صبا، کوچه یزدان پناه، پلاک ۱، مجتمع اقتصادی کمیته امداد، ساختمان ۱، طبقه سوم، اتاق ۳۱۸، تحویل نمایند.
۳) فروشنده در رد یا قبول یک یا کلیه پیشنهادات واصله و همچنین تمدید مهلت مزایده به هر شکل مجاز و مختار است.
۴) پیشنهادات فاقد سپرده و یا مخدوش و مبهم و مشروط، از درجه اعتبار ساقط و تکمیل و رعایت مفاد اسناد مزایده که از طریق شرکت ارائه می‌گردد، الزامی است.
۵) متقاضیان دارای شخصیت حقوقی، می‌بایست ذیل اسناد مزایده را به مهر و امضاء مسئولین ذیربط برسانند.
۶) حضور کلیه شرکت‌کنندگان یا نماینده آنان در جلسه مزایده آزاد است و عدم حضور هر یک یا کلیه شرکت‌کنندگان، موجب هیچ ادعایی از طرف آنان نخواهد بود.
۷) توصیه می‌شود متقاضیان محترم به اطلاعات مندرج در جدول زیر، بابت هر کارخانه توجه و ضمن رعایت مفاد مندرج در اسناد مزایده، از کارخانه مورد نظر حتماً بازدید به‌عمل آورند.
۸) ارائه چک‌های صیادی صادره از سوی بانک‌ها (به‌جز صندوق قرض‌الحسنه) برای پرداخت اقساط قابل قبول بوده و از دریافت چک‌های مربوط به حساب‌های قدیمی و دریافت سفته معذور می‌باشیم.
۹) در صورت پرداخت نقدی، الباقی ثمن معامله مشمول سالیانه ۱۷ درصد تخفیف به‌صورت روز شمار خواهد شد.
۱۰) در صورت برنده نشدن در مزایده، سپرده متقاضی حداکثر ظرف مدت ۵ روز کاری عودت داده خواهد شد.
۱۱) بازدید از کارخانه مورد نظر جهت خرید الزامی می‌باشد.
۱۲) متقاضیان پس از انتخاب کارخانه مورد نظر، قبل از ارائه پیشنهاد می‌بایست حتماً فرم‌های مربوطه، علی‌الخصوص فرم مبایعه‌نامه را که در محل دفتر شرکت موجود است اخذ و پس از تکمیل و امضاء، داخل پاکت پیشنهاد قیمت قرار داده و در صندوق پیشنهادات بیندازند.
۱۳) سایر شرایط، اطلاعات و جزئیات مربوطه در اسناد مزایده درج‌شده است.

مهم:
■ قیمت پایه هر کارخانه، شامل جمع کل مبالغ زمین، ساختمان‌ها، ابنیه و ماشین‌آلات، تجهیزات، تأسیسات و اقلام موجود در انبار (با احتساب ۹٪ مالیات بر ارزش‌افزوده) می‌باشد.

لیست کارخانه‌های سنگ‌بری مزایده شماره ۴-م-۴۰۰ شرکت معدن فرآور امداد

ردیف	نام کارخانه	آدرس	شرایط پرداخت و تحویل	قیمت پایه (ریال)
۱	سنگ‌بری امکو ساوه	استان مرکزی، شهرستان ساوه، شهر صنعتی کاوه، خیابان نوزدهم، پلاک ۲۸	۴۰٪ نقد، الباقی اقساط ۳۰ ماهه تحویل کارخانه پس از وصول ۷۰٪ ثمن معامله	۱,۰۱۸,۳۶۷,۷۱۰,۰۰۰
۲	سنگ‌بری امکو محلات	استان مرکزی، شهرستان محلات، شهرک صنعتی ارقده، انتهای خیابان رزغربی	۴۰٪ نقد، الباقی اقساط ۳۰ ماهه تحویل کارخانه پس از وصول ۷۰٪ ثمن معامله	۵۹۲,۵۳۰,۳۸۵,۷۰۰

روزنامه مناقصه مزایده - ۳۳۵۲ - ۱۴۰۰/۷/۱۱

وزیر صمت اعلام کرد

قانونی شدن، شرط وزارت صمت برای واردات خودرو

گروه خودرو | مناقصه مزایده

رضا فاطمی‌امین؛ وزیر صمت، در حاشیه نشست هم‌اندیشی رؤسای اتاق‌های بازرگانی و جمعی از صادرکنندگان در پاسخ به این سؤال که اگر طرح واردات خودرو توسط شورای‌نگهبان تصویب و در نهایت تبدیل به قانون شود، واکنش وزارت صمت که پیش از این نسبت به واردات موضع منفی گرفته بود چه خواهد بود، اظهار کرد: بحث قانون یک بحث جداست و بحث منطق اقتصادی یک بحث دیگر است. مسلماً هر چه در قالب قانون تصویب شود ما مجری آن خواهیم بود. به گزارش مناقصه‌مزایده، رضا فاطمی‌امین؛ افزود: اما نظر کارشناسی من به عنوان مقام مسؤول در حوزه صنعت و البته نظر رسمی وزارت صمت این است که واردات و صادرات جریان حیات اقتصادی هر کشوری است و همان‌طور که صادرات می‌کنیم باید واردات هم انجام دهیم اما این فرآیند باید هوشمندانه باشد. وی ادامه داد: بنابراین وقتی تراز تجاری کشور مناسب باشد من مخالفتی با واردات خودرو نخواهم کرد و معتقدم بخشی از بازار باید با خودروی خارجی تأمین شود تا در رقابت، قیمت و کیفیت شاهد بهبود باشیم. فاطمی‌امین؛ گفت: در شرایط فعلی که منابع ارزی محدود است اگر این منابع صرف واردات خودرو شود منجر به افزایش نرخ ارز و گرانی برای همه مردم خواهد شد. وی در پاسخ به این سؤال که اگر تبدیل به قانون شود واکنش شما چیست، گفت: اگر واردات خودرو تبدیل به قانون شد، قطعاً ما ملزم و مکلف به اجراء خواهیم بود اما نظر شخصی من و نظر رسمی وزارت صمت این است که نباید در دوران گذار تصمیمی بگیریم که یک بخشی به نظرمان بهبود یابد و بسیاری از بخش‌های دیگر دچار زیان شوند. وزیر صمت، در پاسخ به این سؤال مبنی بر اینکه قرعه‌کشی خودرو در دولت سیزدهم ادامه‌دار خواهد بود یا نه؟ بیان داشت: موضوع خودرو در حال‌حاضر موضوعی بسیار کلان است. در همین راستا برنامه دقیقی برای تنظیم بازار خودرو طراحی شده و در مراحل تصویب قرار دارد. بعد از تصویب حتماً منتشر خواهد شد اما در حال‌حاضر بنده با قرعه‌کشی خودرو مخالف هستم. همچنین سیداحمد رسولی‌نژاد؛ نماینده مردم دماوند و فیروزکوه در مجلس شورای‌اسلامی، نیز با بیان اینکه تصویب طرح ساماندهی صنعت خودرو بازتاب مناسبی میان کارشناسان، نخبگان و مردم داشت، گفت: در این طرح دو منشأ برای تأمین ارز مورد نیاز به منظور واردات خودرو پیش‌بینی شده است؛ نخست آنکه از آنجا که در جلسات کمیسیون صنایع و معدن، مدیران عامل ایران‌خودرو و سایپا ادعا کردند که توانایی صادرات خودروهای تولید داخل به برخی از کشورها را دارند، در طرح مذکور مقرر شد از محل ارزهای حاصل از صادرات خودرو، خودرو وارد کرد. وی افزود: دومین منشأ پیش‌بینی شده برای تأمین ارز مورد نیاز واردات خودرو، ارز با منشأ خارجی است. به این معنا که ایرانیان خارج از کشور امکان واردات خودرو داشته باشند با این روش‌ها، از منابع ارزی کشور استفاده نمی‌شود در نتیجه تأثیری بر تورم و... نخواهد داشت. وی اضافه کرد: هرچند در طرح ساماندهی صنعت خودرو با واردات محدود موافقت شده اما به نظر می‌رسد که محدودیت‌ها باید کاهش یابد زیرا با تحقق این مهم در تولید خودرو رقابت ایجاد می‌شود و کیفیت خودروهای داخلی ارتقاء خواهد یافت.

طرح ساماندهی خودرو، منجر به افزایش کیفیت خودروهای داخلی و تنظیم قیمت‌ها می‌شود

این نماینده مردم در مجلس یازدهم، با بیان اینکه مردم حق دارند که خودروهای باکیفیت و ارزان‌قیمت داشته باشند، ادامه داد: در حال‌حاضر قیمت خودروهای خارجی بیش از ارزش واقعی است، حتی بهای خودروهای داخلی نیز واقعی نیست و در برخی موارد مردم ناچارند برای خرید خودروی‌های بی‌کیفیت قیمت‌های بسیاری پرداخت کنند. رسولی‌نژاد؛ با اشاره به اینکه به عنوان نماینده‌ای که تردد بسیاری در جاده‌ها و روستاها دارم، تأکید می‌کنم که مردم باید خودروی باکیفیت سوار شوند، تصریح کرد: با اصلاح و تصویب طرح ساماندهی خودرو، می‌توان به افزایش کیفیت خودروهای داخلی و تنظیم قیمت‌ها کمک کرد.

تا چه زمانی خودروهای بی‌کیفیت، گران و به‌دور از هرگونه رقابت به مصرف‌کننده تحمیل می‌شود؟

نائب‌رئیس کمیسیون صنایع و معادن، با بیان اینکه واردات محدود و مدیریت‌شده خودرو، به تولید داخل لطمه‌ای نمی‌زند، افزود: در روزهای ابتدایی تصویب این طرح در مجلس، شاهد تأثیر مثبت آن بر بازار بودیم. وی با بیان اینکه در هیچ دوره‌ای از خودروی خارجی استفاده نکردم، تصریح کرد: حق طبیعی، قانونی و شرعی مردم استفاده از خودروهای باکیفیت است. تا چه زمانی باید خودروهای بی‌کیفیت با قیمت‌های بسیار و به‌دور از هرگونه رقابت به مصرف‌کننده تحمیل شود؟ می‌توان با برگزاری نظرسنجی، نظر مردم درباره واردات خودرو را جویا و میزان رضایتمندی مردم از طرح مجلس درباره واردات خودرو را مشخص کرد.

طرح ساماندهی صنعت خودرو قابل اصلاح است

این نماینده مردم در مجلس یازدهم، با بیان اینکه طرح ساماندهی صنعت خودرو قابل اصلاح است، ادامه داد: این طرح در نخستین جلسه کمیسیون صنایع و معادن اصلاح خواهد شد و با کمک شورای‌نگهبان می‌توان قانونی مناسب که رضایت مردم را به دنبال خواهد داشت، تصویب کرد.

بخشی از قطعات بی‌کیفیت کشور تولید قطعه‌سازان زیرپله‌ای است

با مشکلات به وجود آمده در صنعت خودروسازی کشور، در برنامه‌ای تلویزیونی با حضور حجت‌الاسلام سیدجواد حسینی‌کیا؛ نائب‌رئیس کمیسیون صنایع و معادن، آرش محبی‌نژاد؛ دبیر و عضو هیأت‌مدیره انجمن قطعه‌سازان خودروی کشور، رضا رضایی؛ از تولیدکنندگان قطعه در کشور و سیدمهدی کاظمی؛ سخنگو و کارشناس اتحادیه فروشندگان لوازم‌یدکی خودرو و ماشین‌آلات تهران، با موضوع تولید قطعات خودرو گفت‌وگویی با یکدیگر درباره وضعیت صنعت خودرو و موانع آن پرداخته‌اند. به گزارش مناقصه‌مزایده، دبیر و عضو هیأت مدیره انجمن قطعه‌سازان خودروی کشور، درباره ظرفیت کمی و کیفی تولید قطعات خودرو در ایران، اظهار داشت: در حال‌حاضر ظرفیت بالقوه قطعه‌سازی کشور تولید دو میلیون و ۲۰۰ هزار قطعه در سال است. وی توضیح داد: چندی پیش قبل از تحریم‌های قدرت‌های استکباری، تا مرز ۸۵ درصد قطعات در خودروهای پرتیراژی مانند پراید، ۴۰۵ و... داخلی‌سازی شده بود. قابل ذکر است که هیچ کجای دنیا تولید داخلی صددرصدی وجود ندارد و از نظر اقتصادی و تیراژی مقرون به صرفه نیست. محبی‌نژاد؛ اضافه کرد: با شروع تحریم‌ها تصمیم گرفته شد تا ۱۵ درصد باقیمانده قطعات نیز در قالب چهار میز ساخت داخل، داخلی‌سازی شود و می‌توان گفت؛ تحریم نوعی موهبت برای تغییر به شمار می‌آید. دبیر و عضو هیأت‌مدیره انجمن قطعه‌سازان خودروی کشور، درباره واردات قطعات خودرو، گفت: متأسفانه واردات قطعه به صورت قاچاق، بی‌کیفیت و بی‌شناسه است. به دلیل اینکه توان خرید ملت ما با اقتصاد بیمار فعلی به شدت کاهش یافته، از قطعات بی‌کیفیت با هزینه کمتر استفاده می‌کند. در نتیجه یک خودرو با چنین قطعاتی هم سرمایه و هم جان صاحب خودرو را به مخاطره می‌اندازد. محبی‌نژاد؛ عنوان کرد: خودرو دارای ۱۲۰۰ هزار قطعه شناسنامه‌دار در زنجیره تکوین و تولید است و ۸۰۰ قطعه‌ساز صنفی یا اصطلاحاً غیرشناسنامه صنایع داریم که به تولید می‌پردازند که بعضاً زیرپله‌ای غیرمجاز و بعضا دارای مجوز صنفی است. وی افزود: بخشی از قطعات بی‌کیفیت کشور تولید قطعه‌سازان زیرپله‌ایی است که نیازمند سازماندهی هستند. عضو هیأت مدیره انجمن قطعه‌سازان خودروی کشور، با بیان اینکه نظام شناسه ردیابی قطعه اصل در وزارت صمت پیش راه‌اندازی شده است، گفت: در بُعد حاکمیتی نظارتی از تأمین، تولید و مصرف مورد کنترل قرار می‌گیرد. وی با اشاره به اینکه ملت قدرت خرید قطعه اصل را ندارد، گفت: اگر قطعات مرغوب و گرید A و استاندارد وارد کشور شود، مردم توان خرید آن را نخواهند داشت. بنابراین؛ در هر صورت نظام بازار بر مبنای عرضه و تقاضاست و بازرگان قطعه‌ای وارد می‌کند که نیاز بازار است و حجم قطعات قاچاق از مبادی رسمی و غیررسمی از میزان واردات رسمی بیشتر است و این موضوع یک فاجعه می‌باشد. محبی‌نژاد؛ اضافه کرد: هیچ نظارتی بر قطعات وارداتی و تولید زیرپله داخل بر کیفیت وجود ندارد و در حال‌حاضر مغازه‌های لوازم‌یدکی مملو از چند اقلام قطعه مختلف است. دبیر و عضو هیأت مدیره انجمن قطعه‌سازان خودروی کشور، افزود: جعل برند و عدم صیانت از دارایی معنوی بنگاهی داخلی و خارجی نیز وجود ندارد و ریپک کردن (Repak) در تولید و توزیع تبدیل به آفت شده است. وی تصریح کرد: در حال‌حاضر نصف بیشتر توان قطعه‌سازی داخلی کشور بلااستفاده است.

دستور قضایی برای مزایده وسایل نقلیه رسوبی استان هرمزگان

رئیس کل دادگستری هرمزگان، اعلام کرد: با توجه به تأکید رئیس قوه‌قضاییه مبنی بر لزوم توجه ویژه به صیانت از بیت‌المال، دستور قضایی برای برگزاری مزایده جهت تعیین تکلیف صدها وسیله‌نقلیه توقیفی رسوبی در پارکینگ‌های استان که با توجه به شرایط جوی در معرض تخریب و تضییع قرار گرفته‌اند، صادر شده است. علی صالحی؛ ادامه داد: این مزایده تحت نظارت دستگاه قضایی انجام می‌شود و تمامی مراحل آن طبق قانون و براساس نظر کارشناس خواهد بود. وی، با اشاره به اینکه در این مزایده ۵۴۰ دستگاه خودرو، دو فروند قایق و ۱۵ دستگاه موتور سیکلت توقیفی فروخته می‌شوند، تصریح کرد: دریافت جزییات این مزایده برای متقاضیان از طریق مشاهده متن فراخوان امکان‌پذیر است. صالحی؛ همچنین با اشاره به تمهیدات اندیشیده شده برای جلوگیری از تخریب و تضییع اموال توقیفی موجود در پارکینگ‌های استان، عنوان کرد: دستگاه قضایی از هیچ کوششی برای حفاظت از اموال عمومی، فروگذار نخواهد کرد.

آگهی مناقصه

نوبت دوم

NAK World-Class Telecom Managed Services

شرکت نقش اول کیفیت (ناک) در نظر دارد، نسبت به برگزاری مناقصه عام دو مرحله‌ای بر اساس شرایط زیر اقدام نماید.

موضوع مناقصه: اجرای خدمات بررسی فنی و نصب و راه‌اندازی سیستم‌های آلارم سایت‌های مخابراتی

شماره مناقصه: ۰۲-۱۴۰۰۰۶۱۵

مهلت خرید اسناد مناقصه:

ساعت ۱۷:۰۰ روز چهارشنبه مورخ **۱۴** مهرماه ۱۴۰۰

مهلت تحویل پیشنهادات:

ساعت ۱۷:۰۰ روز چهارشنبه مورخ **۲۱** مهرماه ۱۴۰۰

مبلغ تضمین شرکت در مناقصه:

۵,۲۰۰,۰۰۰,۰۰۰ ریال که می‌بایستی به‌صورت ضمانتنامه بانکی و یا وجه نقد معادل سپرده جهت واریز به‌حساب شماره ۳۹۲۲۲۰۱۰۰۲۸۶۷۳۴۲۷۲۰۱ نزد پست‌بانک به نام شرکت نقش اول کیفیت مطابق با اسناد مناقصه ارائه گردد.

■ متقاضیان می‌توانند جهت دریافت اسناد مناقصه به پورتال شرکت نقش اول کیفیت به آدرس ذیل مراجعه نمایند:

https://tenders.nak-mci.ir

■ سایر موارد در اسناد مناقصه درج گردیده است.

■ هزینه درج آگهی بر عهده برنده مناقصه خواهد بود.

■ مناقصه‌گران می‌توانند برای کسب اطلاعات بیشتر با شماره تلفن‌های ۰۹۱۲۵۰۵۵۴۰۳ و ۸۱۷۱۸۵۵۵ (واحد زنجیره تأمین) تماس حاصل نمایند.

روزنامه مناقصه مزایده - ۳۳۵۲ - ۰۰/۰۷/۱۱

آگهی مناقصه

نوبت دوم

NAK World-Class Telecom Managed Services

شرکت نقش اول کیفیت (ناک) در نظر دارد، نسبت به برگزاری مناقصه عام دو مرحله‌ای بر اساس شرایط زیر اقدام نماید.

موضوع مناقصه:

خرید تجهیزات سیستم‌های سرمایش و اجرای خدمات نصب آن - مرکز مخابراتی

شماره مناقصه: ۰۴-۱۴۰۰۰۶۱۳

مهلت خرید اسناد مناقصه:

ساعت ۱۷:۰۰ روز چهارشنبه مورخ **۱۴** مهرماه ۱۴۰۰

مهلت تحویل پیشنهادات:

ساعت ۱۷:۰۰ روز چهارشنبه مورخ **۲۱** مهرماه ۱۴۰۰

مبلغ تضمین شرکت در مناقصه: ۳۰,۰۰۰,۰۰۰,۰۰۰ ریال که می‌بایستی به‌صورت ضمانتنامه بانکی و یا وجه نقد معادل سپرده جهت واریز به‌حساب شماره ۳۹۲۲۲۰۱۰۰۲۸۶۷۳۴۲۷۲۰۱ نزد پست‌بانک به نام شرکت نقش اول کیفیت مطابق با اسناد مناقصه ارائه گردد.

■ متقاضیان می‌توانند جهت دریافت اسناد مناقصه به پورتال شرکت نقش اول کیفیت به آدرس ذیل مراجعه نمایند:

https://tenders.nak-mci.ir

■ سایر موارد در اسناد مناقصه درج گردیده است.

■ هزینه درج آگهی بر عهده برنده مناقصه خواهد بود.

■ مناقصه‌گران می‌توانند برای کسب اطلاعات بیشتر با شماره تلفن‌های ۰۹۱۲۵۰۵۵۴۰۳ و ۸۱۷۱۸۵۵۵ (واحد زنجیره تأمین) تماس حاصل نمایند.

روزنامه مناقصه مزایده - ۳۳۵۲ - ۰۰/۰۷/۱۱

EMCO

فروش اقلام مازاد و ضایعاتی

مزایده شماره ۶-م-۴۰۰ (نوبت اول)

شرکت معدن فرآور امداد در نظر دارد اقلام مازاد و ضایعاتی موجود در معادن سنگ حاجی‌آباد و آتشکوه محلات و کارخانه سنگ‌بری امکو ساوه را به صورت تفکیکی و یا یکجا از طریق برگزاری مزایده‌عمومی و کتبی به فروش برساند.

لذا متقاضیان خرید می‌توانند برای بازدید از اقلام مورد نظر و کسب اطلاعات بیشتر، از نحوه برگزاری و اخذ اسناد مزایده از تاریخ ۱۴۰۰/۷/۱۱ لغایت ۱۴۰۰/۷/۲۵ همه روزه به‌جز پنج‌شنبه‌ها و ایام تعطیل از ساعت ۸ صبح لغایت ۱۶ به دفاتر شرکت معدن فرآور امداد مراجعه و یا اسناد و فرم‌های مربوطه را از سایت معرفی شده دریافت نمایند.

دفتر مرکزی شرکت معدن فرآور امداد

تهران، خیابان نلسون ماندلا (آفریقا)، نرسیده به خیابان ظفر، روبروی پارک صبا، نبش کوچه یزدان‌پناه، پلاک ۱، مجتمع اقتصادی کمیته امداد، ساختمان ۲، طبقه ۲

دفتر محلات شرکت معدن فرآور امداد

استان مرکزی، شهرستان محلات، بلوار شهید بهشتی غربی، جنب کوچه فیاض بخش

زمان برگزاری مزایده و گشایش پاکت‌ها

روز دوشنبه مورخ ۱۴۰۰/۷/۲۶

ساعت ۱۰ صبح

محل برگزاری مزایده:

دفتر مرکزی شرکت معدن فرآور امداد

تلفن‌های تماس

۰۲۱-۸۸۸۷۸۵۳۲-۳۵

۰۸۶-۴۳۲۲۴۹۰۸

آدرس‌های اینترنتی

http://www.emco.ir

emco_emdad

ملاحظات

قابل توجه متقاضیان محترم جهت رعایت نکات بهداشتی، تمهیدات لازم در دفتر شرکت پیش‌بینی گردیده است.

۱) متقاضیان برای شرکت در مزایده، می‌بایست سپرده‌ای به میزان ۱۰٪ قیمت کل پیشنهادی مورد نظرخود را طی چک تضمین شده رمزدار بانکی، در وجه شرکت معدن فرآور امداد یا ضمانتنامه بانکی یا وجه نقد به حساب جام شماره ۵۰۴۵۴۸۶۳۷۶ بانک ملت، به‌نام شرکت معدن فرآور امداد تهیه نمایند.

۲) متقاضیان می‌بایست رسید سپرده مأخوذه، فرم تکمیل‌شده پیشنهاد قیمت، فرم امضاءشده شرایط شرکت در مزایده و مبایعه‌نامه را داخل پاکت‌های مخصوص مزایده قرار داده و پس از درج نام و نام خانوادگی، موضوع و شماره مزایده بر روی پاکت‌ها، حداکثر تا ساعت ۱۶ روز یکشنبه مورخ ۱۴۰۰/۷/۲۵ به آدرس: تهران، بلوار نلسون ماندلا (آفریقا)، روبروی پارک صبا، کوچه یزدان‌پناه، پلاک ۱، مجتمع اقتصادی کمیته امداد، ساختمان ۱، طبقه سوم، اتاق ۳۱۸، تحویل نمایند.

۳) ارائه پیشنهاد قیمت برای اقلام مزایده به‌صورت تفکیکی و یا یکجا امکان‌پذیر می‌باشد.

۴) مزایده بدون اظهار قیمت پایه است.

۵) متقاضیان دارای شخصیت حقوقی، می‌بایست ذیل اسناد مزایده را به مهر و امضاء مسئولین ذیربط برسانند.

۶) پیشنهادات فاقد سپرده و یا مخدوش و مبهم و مشروط، از درجه اعتبار ساقط و تکمیل و رعایت مفاد اسناد مزایده که از طریق شرکت ارائه می‌گردد، الزامی است.

۷) مدت زمان انجام معامله و تسویه مبلغ، حداکثر ۲۰ روز کاری پس از تاریخ ابلاغ به برندگان مزایده می‌باشد.

۸) کلیه مسئولیت و هزینه‌های آماده‌سازی و بارگیری اقلام در مبدأ و هزینه حمل، به‌عهده برندگان مزایده است.

۹) فروشنده در رد یا قبول یک یا کلیه پیشنهادات واصله و همچنین تمدید مهلت مزایده به هر شکل مجاز و مختار است.

۱۰) حضور کلیه شرکت‌کنندگان یا نماینده آنان در جلسه مزایده آزاد است و عدم حضور هر یک یا کلیه شرکت‌کنندگان موجب هیچ‌ادعایی از طرف آنان نخواهد بود.

۱۱) متقاضیان، ملزم به رعایت مفاد مندرج در اسناد مزایده می‌باشند.

۱۲) بازدید از اقلام مزایده جهت خرید الزامی است.

۱۳) در صورت برنده نشدن در مزایده، سپرده متقاضی حداکثر ظرف مدت ۵ روز کاری عودت داده خواهد شد.

۱۴) هزینه کارشناسی رسمی و چاپ آگهی، به‌عهده برندگان مزایده می‌باشد.

۱۵) سایر شرایط، اطلاعات و جزئیات مربوطه در اسناد مزایده درج‌شده است.

آدرس‌های محل بازدید:

کارخانه سنگ بری امکو

استان مرکزی، شهرستان ساوه، شهرک صنعتی کاوه، خیابان نوزدهم، پلاک ۲۸

تلفن: ۴۲-۴۲۳۴۵۳۴۰-۰۸۶

معدن حاجی آباد

استان مرکزی، شهرستان محلات، کیلومتر ۵ جاده خمین

معدن آتشکوه

استان مرکزی، شهرستان محلات، کیلومتر ۲۰ جاده دلیجان

روزنامه مناقصه مزایده - ۳۳۵۲ - ۰۰/۰۷/۱۱

وزیر صنعت،معدن‌وتجارت اعلام کرد

توسعه معادن با توجه به پتانسیل‌های هر استان

گروه زمین و معدن | مناقصه مزایده

وزیر صنعت،معدن‌وتجارت، گفت: توسعه معادن با توجه به پتانسیل‌های هر استان همراه با توازن و امکانات و ظرفیت‌ها انجام می‌شود. به گزارش مناقصه‌مزایده، سیدرضا فاطمی‌امین؛ در نشست هم‌اندیشی رؤسای اتاق‌های بازرگانی و جمعی از صادرکنندگان و آیین بازگشایی مجازی پاویون جمهوری اسلامی ایران در اکسپو ۲۰۲۰، افزود: طرح‌های معدنی با توجه به اقلیم‌های آن مورد بررسی قرار خواهد گرفت. وی با بیان اینکه اقدامات اساسی برای توسعه حوزه‌های مختلف در استان‌های کمتربرخوردار کشور، در دستور کار است، گفت: در برنامه‌هایی که برای وزارت صمت داریم، تمرکز بر توسعه مناطق براساس توازن منطقه‌ای است. فاطمی‌امین؛ گفت: در سال ۹۷ شوک‌هایی به اقتصاد ایران وارد شد که کشور را به دوران اضطرار ارزی وارد کرد؛ به همین خاطر قواعدی در مورد صادرکنندگان و تعهد ارزی صادرات وضع گردید تا تلاطمات مدیریت شود؛ اما این موضوع باید حداکثر ظرف یکسال به طول می‌انجامید و سازوکارهای مرتبط با آن اصلاح می‌شد. وزیر صنعت،معدن‌وتجارت، افزود: در واقع کشور باید با شرایط جدید تطبیق می‌یافت و به خاطر یکسری از اهداف، صادرات کشور تحت‌تأثیر قرار نمی‌گرفت، بر این اساس ابلاغیه‌ای از سوی معاون اقتصادی رئیس‌جمهور ابلاغ شده که بخشی از این مشکلات را حل کرده و رونق صادراتی ایجاد خواهد کرد، اما هنوز این موضوع کافی نیست. وی تصریح کرد: امسال صادرات کشورمان حداقل به ۴۰ میلیارد دلار باید برسد و در شش ماهه دوم امسال پنج میلیارد دلار بیش از مدت مشابه سال قبل باید صادرات داشته باشیم. وزیر صمت، ابراز امیدواری کرد که در سال آینده، صادرکنندگان با هیچ یک از محدودیت‌های مذکور از جمله رفع تعهد ارزی مواجه نباشند؛ اما این به دست خود صادرکنندگان و با حمایت و کمک ما امکان‌پذیر است. به این معنا که تراز ارزی کشور باید با صادرات غیرنفتی مثبت شود تا بسیاری از نگرانی‌هایی که از بابت بازگشت ارز صادراتی در سطح کلان وجود دارد از بین برود. فاطمی‌امین؛ بیان داشت: در این صورت بسیاری از مقررات حل خواهد شد؛ این در حالی است که مصوبه امروز چند نکته مهم درخصوص رفع تعهد ارزی دارد که در دوران کنونی که کشور هنوز به ثبات ارزی نرسیده، می‌تواند راهگشا باشد. وی افزود: امروز قول دادم که تا پایان امسال، تمامی مسائل و موانع صادراتی را یک‌به‌یک برداریم و سال بعد صادرکننده‌ای نتواند مانعی را مطرح کند که روند را کُند کرده است؛ این کار در قالب ۱۸ پروژه حمایت از صادرات به ثمر خواهد نشست. فاطمی‌امین؛ با اشاره به جلسات مشترک وزارت صمت با وزارت اقتصاد، مبنی بر استرداد به موقع مالیات بر ارزش‌افزوده صادرات، گفت: مطابق قانون مالیات بر ارزش‌افزوده صادرات باید حداکثر ظرف مدت یک ماه مسترد شود؛ این کار باید بدون وقفه انجام شود؛ این در حالی است که هم‌اکنون این کار متوقف است که به تفاهم رسیده‌ایم که وزارت صمت و اقتصاد سازوکارهای بازگشت مالیات بر ارزش‌افزوده را ظرف مدت یک ماه تدوین کنند. وزیر صمت، گفت: با توجه به تأکید رئیس‌جمهور مبنی بر توجه حداکثری به موضوع دیپلماسی اقتصادی و تجارت روان با کشورهای همسایه، تا پایان سال زمینه‌ای را فراهم خواهیم کرد که صادرات رونق گیرد و تنوع لازم در مبادی واردات و مقاصد صادراتی حاکم شود. وی افزود: در حوزه صادرات نباید کالاهایی صادر شود که ارزش‌افزوده و اشتغال کمی در کشور دارند؛ این در حالی است که ۲۴ میلیارد دلار از صادرات کشور به صورت تقریباً خام صادر می‌شود که باید ترکیب صادرات و واردات را در سال‌های آینده به‌طور جدی اصلاح کنیم. فاطمی‌امین؛ گفت: بخش عمده‌ای از محدودیت‌های وارداتی و صادراتی با مصوبه ستاد اقتصادی دولت حل خواهد شد؛ اما باید کاری کرد که صادرکنندگان راضی باشند و با گسترش صادرات غیرنفتی زمینه درآمد ارزی کشور را به حدی برسانیم که مجبور نباشیم به خاطر کمبود ارز صادرکنندگان را اذیت کنیم. وی افزود: موانع بزرگ برداشته شده است؛ اما باید موانع اداری و تعهدات ارزی را به مرور حذف کرد و البته باید توجه داشت که خروج سرمایه نیز با برداشته شدن تعهد ارزی صورت نگیرد؛ پس باید با جهش صادراتی ملاحظات را کنار گذاشت و موانع اداری را هم تا آخر سال حذف خواهیم کرد.

فرونشست در کمین همه زمین‌های ایران

رئیس سازمان زمین‌شناسی و اکتشافات معدنی، با بیان اینکه میزان آبی که درون زمین فرو می‌رود، با میزان آب استخراج شده متناسب نیست، گفت: همین امر باعث بروز پدیده فرونشست در همه جای کشور به جز استان‌های گیلان و مازندران شده است. به گزارش مناقصه‌مزایده، علیرضا شهیدی؛ با تأکید بر اینکه پیش‌بینی می‌شود استان‌های گیلان و مازندران نیز طی سال‌های آینده دچار فرونشست شوند، افزود: از ۶۰۶ دشت موجود در کشور بیش از ۳۰۰ دشت ممنوعه هستند، به‌گونه‌ای که این دشت‌ها دچار وضعیت قرمز شده‌اند و بقیه دشت‌ها نیز شرایط مناسبی ندارند. وی دشت‌های استان اصفهان را یکی از بحرانی‌ترین مناطق کشور دانست که با فرونشست جدی مواجه است، اظهار کرد: میزان فرونشست در شهر اصفهان حدود ۱۶ سانتی‌متر است و متأسفانه زبانه‌های فرونشست وارد شهر شده و قسمت‌های مرکزی و بافت تاریخی شهر نیز تحت‌تأثیر قرار گرفته است. شهیدی؛ با بیان این که در تهران نیز میزان فرونشست بسیار زیاد است، گفت: گفته می‌شود تهران روزی یک میلی‌متر دچار فرونشست می‌شود که عدد بسیار زیادی است. رئیس سازمان زمین‌شناسی و اکتشافات‌معدنی کشور، یادآور شد: براساس آمارهای موجود در اتحادیه اروپا اگر در منطقه‌ای چهار میلی‌متر فرونشست ایجاد شود، آن منطقه وارد شرایط بحرانی می‌شود و وقتی ما در ایران صحبت از سانتی‌متر می‌کنیم، باید متوجه شویم که دچار شرایط بسیار حادی شده‌ایم.

اُفت فشار گاز در کمین صنعت فولاد

عضو هیأت‌مدیره انجمن تولیدکنندگان فولاد ایران، گفت: طی سه الی چهار ماه آینده به علت مشکلات کمبود گاز و اُفت فشاری که در میادین وجود دارد با افت فشار و کمبود گاز مواجه می‌شویم و رفع این مشکل به‌شرطی است که دولت جدید بتواند تحریم‌ها را مرتفع و قراردادهایی را امضاء کند تا فشار میادین گازی را بالا ببرد که تولید به روند خود بازگردد. سیدرضا شهرستانی؛ درخصوص وضعیت تولید فولاد، گفت: وضعیت تولید فولاد خیلی کاهش پیداکرده است و با وجود اینکه در سه ماه اول سال نسبت به سال گذشته ۱۰ درصد رشد تولید داشتیم، ولی متأسفانه در سه ماه تابستان نسبت به سال گذشته حدود ۵۰ درصد، تولید فولاد صورت گرفته است. وی افزود: طی پنج ماه اول سال ۱۴۰۰ نسبت به سال گذشته ۱۵ الی ۲۰ درصد کاهش تولید داشتیم. عضو هیأت‌مدیره انجمن تولیدکنندگان فولاد ایران، گفت: موضوع کمبود برق که در حال حاضر وجود دارد مربوط به وزیر و وزارتخانه نیست و مشکل اساسی که وجود دارد وضعیت گاز است که تأسف‌آورتر از وضعیت برق شده است. شهرستانی؛ بیان کرد: طی سه الی چهار ماه آینده به علت مشکلات کمبود گاز و اُفت فشاری که در میادین وجود دارد همچنین شرکت توتال قراردادی را قبل ریاست‌جمهوری ترامپ امضاء کرده بود و با آمدن ترامپ این قرارداد لغو شد، تمامی این موارد باعث می‌شود که با افت فشار و کمبود گاز مواجه شویم. عضو هیأت‌مدیره انجمن تولیدکنندگان فولاد ایران، گفت: دوماه پیش با کمبود برق مواجه شدیم و این کمبود بر روی صنعت مخصوصاً صنعت فولاد و سیمان فشار وارد کرد درحالی که صنعت فولاد درزمینه گاز و برق انرژی بر است لذا به نظر می‌آید که در ماه‌های آتی روند کمبود برق ادامه پیدا خواهد کرد و متأسفانه شاهد کاهش تولید خواهیم بود و ضررهای جبران‌ناپذیری به وجود می‌آید. وی اظهار کرد: نه تنها امسال این اتفاق می‌افتد بلکه این روند چندین سال نیز ادامه خواهد داشت و رفع این مشکل به‌شرطی است که دولت جدید بتواند تحریم‌ها را مرتفع و قراردادهایی را امضاء کند تا فشار میادین گازی را بالا ببرد که تولید به روند خود بازگردد.

تأمین سوخت؛ چالش سیمانی‌ها در زمستان

عضو انجمن سیمان، گفت: پیش‌بینی شده در زمستان با کمبود گاز مواجه خواهیم شد و عدم تدبیر برای شرایط مذکور موجب می‌شود که در زمستان تولید سیمان با چالش مواجه و بازار دچار تلاطم شود. سیدعباس حسینی؛ در گفت‌وگو با مهر، درخصوص وضعیت گازرسانی به واحدهای سیمانی در زمستان نیز افزود: قبل از اینکه ما برنامه‌ای برای قطع گاز در زمستان داشته باشیم این دولت است که می‌بایست برای محدودیت‌های سوخت و انرژی در کشور به‌ویژه در زمان‌های اوج مصرف مثل زمستان و تابستان برنامه داشته باشد. وی اظهار داشت: از آنجا که پیش‌بینی شده در زمستان امسال با کمبود گاز مواجه خواهیم شد، لذا برخورد انفعالی با این موضوع موجب می‌شود که در زمستان تولید سیمان با چالش مواجه و موجب تلاطم در بازار سیمان شود. حسینی؛ با بیان اینکه سوخت اصلی شرکت‌های سیمانی کشور گاز است و در فصل سرما مازوت جایگزین آن می‌شود، گفت: پیشنهاد مشخص این است که دولت برای واحدهای تولیدی که امکان مصرف مازوت دارند اجازه ذخیره مازوت برای مصرف در زمستان را بدهد و برای واحدهایی که اجازه استفاده از مازوت تحت هر شرایطی را ندارند، گاز تأمین کند. عضو انجمن صنفی کارفرمایان صنعت سیمان تأکید کرد: در این زمینه لازم است منفعلانه عمل نشود و در دوره‌های مشخص برای رویارویی با مخاطرات پیش‌رو برنامه‌ریزی شود تا مشکلی برای تولیدکنندگان و مصرف‌کنندگان ایجاد نشود. وی درخصوص وضعیت صادرات سیمان، افزود: از آنجا که در حال حاضر مازاد تولید سیمان در کشور وجود دارد، تولیدکنندگان بخشی از این مازاد تولید را در بازارهای خارجی به فروش می‌رسانند که منجر به ارزآوری برای کشور و استفاده بهینه از تجهیزات و ظرفیت خالی کارخانه‌های سیمان می‌شود. عضو انجمن صنفی کارفرمایان صنعت سیمان، ادامه داد: با این وجود صادرات سیمان نیز مشابه سایر محصولات تابع سیاست‌های کلان کشور است. لیکن آنچه که اهمیت دارد این است که در صورت از دست دادن مشتریان و بازار خارج از کشور، رقبا جایگزین خواهند شد و این اتفاق به‌راحتی قابل برگشت نخواهد بود و ممکن است در درازمدت به صلاح کشور و صنعت سیمان نباشد. حسینی؛ تأکید کرد: لذا ضرورت دارد که دولت و متولیان با اتخاذ سیاست‌های درست و با لحاظ کردن جمیع جهات، در مورد صادرات سیمان تصمیم اصولی بگیرند. عضو انجمن صنفی کارفرمایان صنعت سیمان، همچنین در مورد وضعیت عرضه سیمان در بورس، تصریح کرد: اساساً فلسفه فروش سیمان و یا هر کالای دیگر در بورس صرفاً سودآوری نیست بلکه هدف از آن شفافیت و ایجاد تعادل در بازار و جلوگیری از سفته‌بازی و دلالی است. وی افزود: لذا از آنجا که سیمان بدون واسطه به دست مصرف‌کننده می‌رسد و امکان اخذ مالیات از سیمان توسط دولت فراهم و از طرفی موجب شفافیت بیشتر شده می‌توان گفت عرضه سیمان در بورس کالا اقدام خوبی است. مضافاً اینکه قیمت پایه سیمان در بورس کالا بر اساس قیمت اعلام شده سازمان حمایت از مصرف‌کنندگان و تولیدکنندگان تعیین می‌شود و جای ابهامی ندارد.

نوبت اول
یک مرحله‌ای

آگهی تجدید مناقصه عمومی با ارزیابی کیفی

شماره ۳۶–۱۴۰۰

شرکت آب و فاضلاب منطقه یک شهر تهران

۱-دستگاه مناقصه‌گزار: شرکت آب و فاضلاب منطقه یک شهر تهران
۲-موضوع مناقصه: بازسازی شبکه توزیع آب به طول ۵۶۱۵ متر در بافت فرسوده محدوده شرکت آب و فاضلاب منطقه یک شهر تهران بانضمام ۳۱۶ مورد بازسازی انشعاب.
۳-برآورد مبلغ مناقصه: معادل ۴۷،۲۲۴،۱۳۶،۵۸۰ (چهل و هفت میلیارد و دویست و بیست و چهار میلیون و یکصد و سی و شش‌هزار و پانصد و هشتاد) ریال براساس ریز آحاد بهای فهرست سال ۱۴۰۰ می‌باشد.
۴-مدت کار: از تاریخ ابلاغ قرارداد به مدت پانزده ماه شمسی.
۵-شرایط شرکت‌کنندگان:
الف) دارای گواهی صلاحیت ایمنی از وزارت تعاون، کار و رفاه اجتماعی (شرط ورود به مرحله ارزیابی کیفی).
ب) دارای حداقل دو سابقه کار مرتبط (اجرای بازسازی شبکه آب و بازسازی انشعاب آب) در استان تهران در ۵ سال گذشته.
ج) دارای حداقل گواهینامه احراز صلاحیت پیمانکاری رتبه ۵ در رشته آب از معاونت برنامه‌ریزی و نظارت راهبردی ریاست جمهوری.
۶-مهلت، نحوه و محل دریافت اسناد: حداکثر تا ساعت ۱۴:۳۰ روز سه‌شنبه مورخ ۱۴۰۰/۰۷/۲۰ با در دست داشتن معرفی‌نامه معتبر (مشتمل بر شماره اقتصادی، شماره ثبت، کدپستی ۱۰ رقمی، شماره تلفن و نمابر) به همراه مهر شرکت و فیش بانکی پرداختی به مبلغ ۳۲۷،۰۰۰ (سیصد و بیست و هفت هزار) ریال به‌حساب جاری شماره ۳-۶۶۶۶۶۵۶۵-۴۰-۸۴۷ بانک سامان شعبه تجریش به نام شرکت آب و فاضلاب منطقه یک شهر تهران به دبیرخانه شرکت واقع در میدان تجریش، خیابان شهید برادران فناخسرو، ساختمان شماره ۱۸، طبقه اول مراجعه نمایند.
۷-مبلغ تضمین شرکت در مناقصه: معادل ۱،۵۴۶،۷۲۴،۰۹۸ (یک میلیارد و پانصد و چهل و شش میلیون و هفتصد و بیست و چهار هزار و نود و هشت) ریال می‌باشد.
۸-محل تأمین اعتبار: بودجه جاری (طرح‌های غیر عمرانی)
۹-مهلت و محل ارائه پیشنهادات: حداکثر تا ساعت ۱۶:۰۰ روز دوشنبه مورخ ۱۴۰۰/۰۸/۰۳ به دبیرخانه شرکت می‌باشد.
۱۰-تاریخ و محل تشکیل جلسه گشایش پاکات ارزیابی کیفی: رأس ساعت ۱۱:۰۰ صبح روز سه‌شنبه مورخ ۱۴۰۰/۰۸/۰۴ در محل سالن کنفرانس دستگاه مناقصه‌گزار می‌گردد.
۱۱-سایر شرایط: به پیشنهادهای فاقد امضاء، مشروط، مخدوش و پیشنهاداتی که پس از انقضاء مدت مقرر در فراخوان واصل شود، مطلقاً ترتیب اثر داده نخواهد شد. هزینه خرید اسناد مناقصه قابل برگشت نمی‌باشد. سایر اطلاعات و جزئیات مربوطه در اسناد مناقصه مندرج است.
۱۲-نشانی سایت‌های اینترنتی: شرکت مهندسی آب و فاضلاب کشور http://www.nww.ir و پایگاه ملی مناقصات ایران http://iets.mporg.ir و آبفای منطقه یک www.t1ww.tpww.ir می‌باشد.

روزنامه مناقصه مزایده – ۳۳۵۲ – ۱۴۰۰/۰۷/۱۱

شرکت آب و فاضلاب منطقه یک شهر تهران

نوبت اول
یک مرحله‌ای

آگهی مناقصه عمومی با ارزیابی کیفی

شماره ۳۲–۱۴۰۰

شرکت آب و فاضلاب منطقه یک شهر تهران

۱-دستگاه مناقصه‌گزار: شرکت آب و فاضلاب منطقه یک شهر تهران
۲-موضوع مناقصه: خرید، حمل، بارگیری و باراندازی لوله داکتیل یکسر تایتون یکسر اسپیکات و متعلقات به طول ۲۴۰۰۶ متر به همراه ۴۰۰۱ حلقه واشر مربوطه جهت استفاده در خطوط آبرسانی در محدوده شرکت آب و فاضلاب منطقه یک شهر تهران.
۳-مدت کار: مدت اجرای کار برابر با چهار ماه می‌باشد.
۴-شرایط شرکت‌کنندگان: تولیدکنندگان مجاز و یا نمایندگی‌های فروش.
۵-مهلت، نحوه و محل دریافت اسناد: حداکثر تا ساعت ۱۴:۳۰ روز سه‌شنبه مورخ ۱۴۰۰/۰۷/۲۰ با در دست داشتن معرفی‌نامه معتبر (مشتمل بر شماره اقتصادی، شماره ثبت، کدپستی ۱۰ رقمی، شماره تلفن و نمابر) به همراه مهر شرکت و فیش بانکی پرداختی به مبلغ ۳۲۷،۰۰۰ (سیصد و بیست و هفت هزار) ریال به‌حساب جاری شماره ۳-۶۶۶۶۶۵۶۵-۴۰-۸۴۷ بانک سامان شعبه تجریش به نام شرکت آب و فاضلاب منطقه یک شهر تهران به دبیرخانه شرکت واقع در میدان تجریش، خیابان شهید برادران فناخسرو، ساختمان شماره ۱۸، طبقه اول مراجعه نمایند.
۶-مبلغ تضمین شرکت در مناقصه: معادل ۲،۵۲۵،۳۲۳،۱۰۰ ریال (دو میلیارد و پانصد و بیست و پنج میلیون و سیصد و بیست و سه هزار و یکصد ریال) می‌باشد.
۷-محل تأمین اعتبار: بودجه‌جاری (طرح‌های غیر عمرانی)
۸-مهلت و محل ارائه پیشنهادات: حداکثر تا ساعت ۱۶:۰۰ روز دوشنبه مورخ ۱۴۰۰/۰۸/۰۳ به دبیرخانه شرکت می‌باشد.
۹-تاریخ و محل تشکیل جلسه گشایش پاکات ارزیابی کیفی: رأس ساعت ۱۰:۰۰ صبح روز سه‌شنبه مورخ ۱۴۰۰/۰۸/۰۴ در محل سالن کنفرانس دستگاه مناقصه‌گزار می‌گردد.
۱۰-سایر شرایط: به پیشنهادهای فاقد امضاء، مشروط، مخدوش و پیشنهاداتی که پس از انقضاء مدت مقرر در فراخوان واصل شود، مطلقاً ترتیب اثر داده نخواهد شد. هزینه خرید اسناد مناقصه قابل برگشت نمی‌باشد. سایر اطلاعات و جزئیات مربوطه در اسناد مناقصه مندرج است.
۱۲-نشانی سایت‌های اینترنتی: شرکت مهندسی آب و فاضلاب کشور http://www.nww.ir و پایگاه ملی مناقصات ایران http://iets.mporg.ir و آبفای منطقه یک www.t1ww.tpww.ir می‌باشد.

روزنامه مناقصه مزایده – ۳۳۵۲ – ۱۴۰۰/۰۷/۱۱

شرکت آب و فاضلاب منطقه یک شهر تهران

مصرف بهینه برق یک مسئولیت اجتماعی است

وزارت نیرو
شرکت سهامی برق منطقه‌ای تهران

نوبت دوم
یک مرحله‌ای

آگهی تجدید مناقصات عمومی

۹۹/۲۳۰۰۶–۱۴۰۰/۲۳۰۰۱

۱-نام و نشانی مناقصه‌گزار: شرکت برق منطقه‌ای تهران به شماره ثبت ۹۷۶۴، شناسه ملی ۱۰۱۰۰۴۰۲۶۶۴ و کدپستی ۱۹۸۱۹۶۹۹۶۱، به نشانی: تهران، سعادت‌آباد، بالاتر از کوی فراز، بلوار برق تهران، شرکت برق منطقه‌ای تهران، ساختمان حوزه ستادی، طبقه سوم، بال شرقی، امور تدارکات و قراردادها
۲-موضوع تجدید مناقصه: مناقصه عمومی یک مرحله‌ای به شرح ذیل:

شماره مناقصه (مرجع)	شماره فراخوان در سامانه تدارکات الکترونیکی دولت	موضوع مناقصه	میزان تضمین (سپرده)شرکت در فرآیند ارجاع کار (ریال)	مبلغ برآورد مناقصه (ریال)	زمان گشایش پیشنهادات
۹۹/۲۳۰۰۶	۲۰۰۰۰۰۱۰۰۸۰۰۰۰۸۳	توسعه بی ترانس سوم پست ۶۳/۲۰ کیلوولت تربیت‌معلم EPC	۵،۴۶۱،۰۰۰،۰۰۰	۱۰۹،۲۲۵،۶۳۰،۱۰۹	رأس ساعت ۱۰:۰۰ روز چهارشنبه مورخ ۱۴۰۰/۰۷/۲۸
۱۴۰۰/۲۳۰۰۱	۲۰۰۰۰۰۱۰۰۸۰۰۰۰۸۴	احداث فیدر ۶۳ کیلوولت مترو کرج در پست ۲۳۰/۶۳ کیلوولت عظیمیه به‌صورت EPC	۸۳۷،۰۰۰،۰۰۰	۱۶،۷۵۳،۵۸۹،۶۰۳	رأس ساعت ۱۲:۰۰ روز چهارشنبه مورخ ۱۴۰۰/۰۷/۲۸

۳-زمان، مهلت، مبلغ و محل دریافت اسناد: متقاضیان می‌توانند از تاریخ ۱۴۰۰/۰۷/۱۰ لغایت ۱۴۰۰/۰۷/۱۴، به سامانه تدارکات الکترونیکی دولت به آدرس www.setadiran.ir مراجعه و با پرداخت مبلغ ۵۰۰،۰۰۰ ریال از طریق درگاه پرداخت اینترنتی به شماره حساب ۴۰۰۱۰۵۰۹۰۴۰۰۵۶۵۵ (شماره شبا IR۸۹۰۱۰۰۰۰۴۰۰۱۰۵۰۹۰۴۰۰۵۶۵۵) به نام شرکت برق منطقه‌ای تهران نزد اداره کل خزانه بانک مرکزی به شماره شناسه واریزی ۳-۶۴-۰۵۰۹-۷۴-۲۲۱۵۰۰-۸۲-۱۰۰۳۰۰۰۰۰۰۰۰ جهت خرید اسناد مناقصه فوق اقدام نمایند.
۴-مدت اعتبار پیشنهادات: اعتبار پیشنهادات از زمان افتتاح پاکات شش ماه می‌باشد.
۵-نوع و مبلغ تضمین شرکت در فرآیند ارجاع کار: مبلغ تضمین شرکت در فرآیند ارجاع کار به‌صورت ضمانتنامه بانکی معتبر یا واریز نقدی به‌حساب ۴۰۰۱۰۵۰۹۰۶۳۷۲۸۲۲ (شماره شبا IR۷۴۰۱۰۰۰۰۴۰۰۱۰۵۰۹۰۶۳۷۲۸۲۲ و شماره شناسه ۹۶۲۲۲۱۵۰۰۱۰۰۰۰۰۰۰۰۰۰۰۰۰۰۰۰۰۱) تمرکز سپرده‌های برق تهران نزد خزانه می‌باشد.
۶-نام‌ونشانی دستگاه نظارت: شرکت برق منطقه‌ای تهران به نشانی مندرج در بند یک
۷-زمان و محل تحویل پیشنهادات: پیشنهاددهندگان می‌باید ضمن بارگذاری تصویر کلیه مدارک پاکات (الف، ب، ج) در سامانه تدارکات الکترونیکی دولت تا ساعت ۱۴:۰۰ روز سه‌شنبه مورخ ۱۴۰۰/۰۷/۲۷، نسبت به ارسال اصل مدارک مطابق شرایط درج‌شده در اسناد مناقصه، در پاکت لاک و مهرشده تا ساعت ۱۴:۰۰ روز سه‌شنبه مورخ ۱۴۰۰/۰۷/۲۷ به دبیرخانه حراست به نشانی مندرج در بند یک (طبقه دوم) تحویل و رسید دریافت نمایند. تمامی فرآیند برگزاری مناقصه از طریق سامانه تدارکات الکترونیکی دولت صورت می‌پذیرد.
۸-گشایش پیشنهادات: پیشنهادات ارائه‌شده در سامانه برای هریک از مناقصات فوق مطابق جدول بالا در سالن پژوهش ۳ واقع در طبقه سوم، ساختمان ستادی شرکت برق منطقه‌ای تهران گشایش خواهد یافت.
۹-سایر شرایط تجدید مناقصه ۹۹/۲۳۰۰۶-۱۴۰۰/۲۳۰۰۱
■ ارائه گواهی صلاحیت پایه EPC از سازمان برنامه و بودجه کشور در رشته پست‌ها، انتقال و توزیع نیرو و یا دارا بودن حداقل پایه ۳ از سازمان برنامه و بودجه کشور در رشته انتقال نیرو به همراه مشاور همکار دارای پایه ۳ در آن رشته
■ ارائه گواهینامه تأیید صلاحیت ایمنی بر اساس ضوابط و مقررات وزارت تعاون، کار و رفاه اجتماعی الزامی است
■ ارائه حداقل دو فقره قرارداد انجام شده مرتبط با موضوع قرارداد و ارائه رضایتنامه حسن انجام کار از کارفرمایان قبلی
علاقمندان به شرکت در مناقصه می‌بایست جهت ثبت‌نام و دریافت گواهی امضای الکترونیکی (توکن) با شماره‌های دفتر ثبت‌نام ۸۸۹۶۹۷۳۷ و ۸۵۱۹۳۷۶۸ و مرکز تماس ۲۷۳۱۳۱۳۱ تماس حاصل نمایند.

سامانه تدارکات الکترونیکی دولت	www.setadiran.ir
پایگاه ملی اطلاع رسانی مناقصات	http://iets.mporg.ir
پایگاه اطلاع رسانی مناقصات شرکت توانیر	http://tender.tavanir.org.ir
پایگاه اطلاع‌رسانی مناقصات شرکت برق منطقه‌ای تهران	www.trec.co.ir

روزنامه مناقصه مزایده – ۳۳۵۲ – ۱۴۰۰/۰۷/۱۱

روابط عمومی شرکت برق منطقه‌ای تهران

شرکت آب و فاضلاب منطقه ۶ شهر تهران

نوبت دوم
یک مرحله‌ای

آگهی فراخوان مناقصه عمومی با ارزیابی کیفی

به شماره ۱۵–۱۴۰۰

شرکت آب و فاضلاب منطقه شش شهر تهران در نظر دارد مناقصه عمومی با ارزیابی کیفی را از طریق سامانه تدارکات الکترونیکی دولت برگزار نماید. کلیه مراحل برگزاری مناقصه از دریافت اسناد مناقصه تا ارائه پیشنهاد مناقصه‌گران و گشایش پاکت‌ها از طریق درگاه سامانه تدارکات الکترونیکی دولت(ستاد) به آدرس www.setadiran.ir انجام خواهد شد و لازم است مناقصه‌گران در صورت عدم عضویت قبلی، مراحل ثبت‌نام در سایت مذکور و دریافت گواهی امضای الکترونیکی را جهت شرکت در مناقصه محقق سازند.
۱-نام دستگاه مناقصه‌گزار: شرکت آب و فاضلاب منطقه شش شهر تهران
۲-موضوع مناقصه: خرید و تحویل شیر خط فلنجی داکتیل در اقطار ۶۵الی ۳۰۰ میلیمتری کلاس A ۴۴۵ عدد، شیر یک‌طرفه فلنجی داکتیل در اقطار ۶۵الی ۱۵۰ میلیمتر ۵۶ عدد، شیر تخلیه هوا تکی فلنجی داکتیل ۸۰الی ۱۵۰ میلیمتر ۷۵ عدد، شیر تخلیه هوادوبل فلنجی داکتیل در اقطار ۸۰الی ۲۰۰ میلیمتری ۵۶ عدد، شیر آتش‌نشانی ۸۰ میلیمتری ۲۳۰ عدد و کلاهک شیرخط در اقطار ۸۰الی ۶۰۰میلیمتری ۵۲۰ عدد.
۳-مهلت خرید و محل دریافت اسناد مناقصه: متقاضیان شرکت در مناقصه برای دریافت و خرید اسناد این مناقصه حداکثر تا ساعت ۱۴:۳۰ روز چهارشنبه مورخ ۱۴۰۰/۰۷/۱۴ باید از طریق سامانه تدارکات الکترونیکی دولت(ستاد) مبلغ ۱،۰۰۰،۰۰۰ ریال به‌حساب جاری ۸۱۸۴۰۲۵۸۶۶۰۰۱ بانک سامان شعبه شهری واریز تا بتوانند اسناد را به‌صورت الکترونیکی از طریق سامانه ستاد دریافت نمایند.
۴-محل اعتبار: از محل اعتبارات جاری.
۵-مدت تحویل کالا: ۶ماه شمسی
۶-شرایط اختصاصی شرکت در مناقصه:
۱-۶-اشخاص حقوقی، حق شرکت در مناقصه را دارند.
۲-۶-تنها شرکت‌های تولیدکننده حق شرکت در مناقصه را دارند.
۷-مبلغ تضمین شرکت در مناقصه: به میزان ۷۰۵،۸۸۳،۳۶۰ ریال(هفتصد و پنج میلیون و هشتصد و هشتاد و سه هزار و سیصد و شصت ریال) می‌باشد که شرکت‌کنندگان در مناقصه می‌توانند به‌صورت واریز نقدی به‌حساب جاری شماره ۰۱۰۷۸۰۷۸۷۴۰۰۰ و شماره شبا IR۰۹۰۱۷۰۰۰۰۰۰۰۰۱۰۷۸۰۷۸۷۴۰۰۰ نزد بانک ملی شعبه بلوار شهری یا ضمانتنامه بانکی و یا چک‌بانکی تضمینی به نام شرکت آب و فاضلاب منطقه شش شهر تهران تهیه و تضمین مذکور علاوه بر بارگذاری در بخش تعیین‌شده در سامانه تدارکات الکترونیکی دولت، به‌صورت اصل در پاکت (الف) درج گردیده و لاک و مهرشده تا آخرین مهلت ارائه پیشنهادات به دفتر قراردادها و امور بازرگانی شرکت آب و فاضلاب منطقه شش شهر تهران تحویل گردد.
۸-مهلت و محل تحویل پیشنهادات: پیشنهاددهندگان باید پیشنهادهای خود را تا ساعت ۱۴:۳۰ روز چهارشنبه مورخ ۱۴۰۰/۰۷/۲۸ در سامانه تدارکات الکترونیکی دولت(ستاد) ارائه و بارگذاری نمایند(به‌صورت الکترونیکی) و همچنین پاکت (الف) را به‌صورت فیزیکی تحویل دفتر قراردادها و امور بازرگانی شرکت آب و فاضلاب منطقه شش شهر تهران نمایند.
۹-تاریخ گشایش پاکات ارزیابی کیفی: ساعت ۰۸:۳۰ روز شنبه مورخ ۱۴۰۰/۰۸/۰۱
۱۰-محل و زمان گشایش پاکات(الف، ب، ج): دفتر قراردادها و امور بازرگانی شرکت آب و فاضلاب منطقه شش شهر تهران در ساعت ۱۰:۳۰ روز چهارشنبه مورخ ۱۴۰۰/۰۸/۰۵
۱۱-هزینه درج آگهی به عهده دستگاه مناقصه‌گزار می‌باشد.
۱۲-سایت ملی مناقصات: http://iets.mporg.ir، سایت آب و فاضلاب مهندسی کشور: www.nww.ir
سایت آب و فاضلاب منطقه ۶: www.t6ww.tpww.ir
اطلاعات تماس دفاتر ثبت‌نام در سایت سامانه (www.setadiran.ir) بخش ثبت‌نام/ پروفایل تأمین‌کننده/مناقصه‌گر موجوداست. **مرکز تماس:** ۴۱۹۳۴-۰۲۱

روزنامه مناقصه مزایده – ۳۳۵۲ – ۱۴۰۰/۰۷/۱۱

دفتر قراردادها و امور بازرگانی شرکت آب و فاضلاب منطقه ۶ شهر تهران

شرکت آب و فاضلاب منطقه ۶ شهر تهران

نوبت دوم
یک مرحله‌ای

آگهی فراخوان مناقصه عمومی با ارزیابی کیفی

به شماره ۱۶–۱۴۰۰

شرکت آب و فاضلاب منطقه شش شهر تهران در نظر دارد مناقصه عمومی با ارزیابی کیفی را از طریق سامانه تدارکات الکترونیکی دولت برگزار نماید. کلیه مراحل برگزاری مناقصه از دریافت اسناد مناقصه تا ارائه پیشنهاد مناقصه‌گران و گشایش پاکت‌ها از طریق درگاه سامانه تدارکات الکترونیکی دولت (ستاد) به آدرس www.setadiran.ir انجام خواهد شد و لازم است مناقصه‌گران در صورت عدم عضویت قبلی، مراحل ثبت‌نام در سایت مذکور و دریافت گواهی امضای الکترونیکی را جهت شرکت در مناقصه محقق سازند.
۱-نام دستگاه مناقصه‌گزار: شرکت آب و فاضلاب منطقه شش شهر تهران
۲-موضوع مناقصه: خرید و تحویل شیرآلات انشعابی در اقطار مختلف شامل: شیر یک‌طرفه یکسر مغزی برنزی (ورودی مغزی‌دار) ۱/۲ تا ۱اینچ ۴۰۷۰ عدد، شیر یک‌طرفه یکسر مغزی برنزی ساده ۱/۲-۱ تا ۳اینچ ۷۴ عدد، شیر شبکه رزوه‌ای برنزی ۱/۲ تا ۲اینچ ۵۰۳۰ عدد، شیر شبکه دو سر رزوه برنزی ۱/۲ و ۳/۴ ۸۰۰ عدد اینچ پلاک ولو، شیر اتصال شبکه برنزی ۱اینچ و ۱/۲-۱اینچ ساده پلاک ولو ۱۱۲ عدد، سر فلکه چدنی شیرفلکه ۳۰۰۰ عدد، شیرفلکه کشویی رزوه‌ای برنجی از ۱/۲ تا ۴اینچ ۲۳۳۲۸ عدد و شیر انشعاب رزوه‌ای برنزی از ۱/۲ تا ۲اینچ ۷۲۵۰ عدد مطابق استاندارد (ASTMB62) و استانداردهای بین‌المللی رایج.
۳-مهلت خرید و محل دریافت اسناد مناقصه: متقاضیان شرکت در مناقصه برای دریافت و خرید اسناد این مناقصه حداکثر تا ساعت ۱۴:۳۰ روز چهارشنبه مورخ ۱۴۰۰/۰۷/۱۴ باید از طریق سامانه تدارکات الکترونیکی دولت (ستاد) مبلغ ۱،۰۰۰،۰۰۰ ریال به‌حساب جاری ۸۱۸۴۰۲۵۸۶۶۰۰۱ بانک سامان شعبه شهری واریز تا بتوانند اسناد را به‌صورت الکترونیکی از طریق سامانه ستاد دریافت نمایند.
۴-محل اعتبار: از محل اعتبارات جاری.
۵-مدت تحویل کالا: ۶ماه شمسی
۶-شرایط اختصاصی شرکت در مناقصه:
۱-۶-اشخاص حقوقی، حق شرکت در مناقصه را دارند.
۲-۶-تنها شرکت‌های تولیدکننده حق شرکت در مناقصه را دارند.
۷-مبلغ تضمین شرکت در مناقصه: به میزان ۲،۰۱۲،۳۵۰،۰۰۰ ریال (دو میلیارد و دوازده میلیون و سیصد و پنجاه هزار ریال) می‌باشد که شرکت‌کنندگان در مناقصه می‌توانند به‌صورت واریز نقدی به‌حساب جاری شماره ۰۱۰۷۸۰۷۸۷۴۰۰۰ و شماره شبا IR۰۹۰۱۷۰۰۰۰۰۰۰۰۱۰۷۸۰۷۸۷۴۰۰۰ نزد بانک ملی شعبه بلوار شهری یا ضمانتنامه بانکی و یا چک‌بانکی تضمینی به نام شرکت آب و فاضلاب منطقه شش شهر تهران تهیه و تضمین مذکور علاوه بر بارگذاری در بخش تعیین‌شده در سامانه تدارکات الکترونیکی دولت، به‌صورت اصل در پاکت (الف) درج گردیده و لاک و مهرشده تا آخرین مهلت ارائه پیشنهادات به دفتر قراردادها و امور بازرگانی شرکت آب و فاضلاب منطقه شش شهر تهران تحویل گردد.
۸-مهلت و محل تحویل پیشنهادات: پیشنهاددهندگان باید پیشنهادهای خود را تا ساعت ۱۴:۳۰ روز چهارشنبه مورخ ۱۴۰۰/۰۷/۲۸ در سامانه تدارکات الکترونیکی دولت (ستاد) ارائه و بارگذاری نمایند (به‌صورت الکترونیکی) و همچنین پاکت (الف) را به‌صورت فیزیکی تحویل دفتر قراردادها و امور بازرگانی شرکت آب و فاضلاب منطقه شش شهر تهران نمایند.
۹-تاریخ گشایش پاکات ارزیابی کیفی: ساعت ۰۹:۰۰ روز شنبه مورخ ۱۴۰۰/۰۸/۰۱
۱۰-محل و زمان گشایش پاکات (الف، ب، ج): دفتر قراردادها و امور بازرگانی شرکت آب و فاضلاب منطقه شش شهر تهران در ساعت ۱۱:۰۰ روز چهارشنبه مورخ ۱۴۰۰/۰۸/۰۵
۱۱-هزینه درج آگهی به عهده دستگاه مناقصه‌گزار می‌باشد.
۱۲-سایت ملی مناقصات: http://iets.mporg.ir، سایت آب و فاضلاب مهندسی کشور: www.nww.ir
سایت آب و فاضلاب منطقه ۶: www.t6ww.tpww.ir
اطلاعات تماس دفاتر ثبت‌نام در سایت سامانه (www.setadiran.ir) بخش ثبت‌نام/ پروفایل تأمین‌کننده/مناقصه‌گر موجوداست. **مرکز تماس:** ۴۱۹۳۴-۰۲۱

روزنامه مناقصه مزایده – ۳۳۵۲ – ۱۴۰۰/۰۷/۱۱

دفتر قراردادها و امور بازرگانی شرکت آب و فاضلاب منطقه ۶ شهر تهران

یک ماه از تعیین کابینه گذشت

سرنوشت نامشخص رئیس بانک مرکزی

دولت رئیسی، در حالی کنترل تورم را یکی از اولویت‌های اصلی خود اعلام کرده است که طبق آمارها روند صعودی تورم همچنان ادامه دارد و برای مهار سرکشی این متغیر اقتصادی، باید سیاست‌ها و برنامه‌های بلندمدتی طراحی و اجراء شود. اما در این زمینه تاکنون تکلیف طراح این سیاست‌های کنترلی و سکاندار بانک‌مرکزی به عنوان یکی از نهادهای قانون‌گذار در مهار تورم مشخص نشده است و معلوم نیست آیا گزینه جدیدی از سوی دولت برای هدایت این نهاد معرفی می‌شود یا همچنان رئیس کل فعلی به انجام وظیفه خود ادامه می‌دهد؟ به گزارش ایسنا، با روی کار آمدن هر دولت جدید در ایران، رویه تعیین رئیس کل بانک‌مرکزی این‌گونه است که گزینه مدنظر دولت در ابتدا به پیشنهاد وزیر امور اقتصاد و دارایی به هیأت وزیران معرفی و پس از تأیید، حکم وی توسط رئیس‌جمهور صادر می‌شود که او به مدت پنج سال مدیریت بانک‌مرکزی را به عهده خواهد داشت و انتخاب مجدد وی نیز بلامانع است. در این راستا، احسان خاندوزی؛ وزیر امور اقتصاد و دارایی در ۱۳ شهریور ماه سال‌جاری اعلام کرده بود که «برای معرفی رئیس کل بانک‌مرکزی گفت‌وگوهایی انجام شده و نتیجه آن در هفته‌های آینده اعلام خواهد شد» اما هنوز خبری نشده است. اکنون تقریباً یک ماه از مشخص شدن کابینه دولت سیزدهم و شروع فعالیت آن می‌گذرد و دولت رئیسی هنوز برای بانک‌مرکزی به عنوان یکی از سه ضلع مهم تدوین و اجرای سیاست‌های اقتصادی کشور گزینه‌ای برای سکانداری آن معرفی نکرده است. این در حالی است که وظایف مهمی برعهده بانک‌مرکزی به عنوان تنظیم‌کننده نظام پولی و اعتباری کشور از تنظیم و اجرای سیاست‌های پولی و ارزی گرفته تا نظارت بر بانک‌ها و مؤسسات اعتباری قرار دارد و اگر دولت به رئیس فعلی اعتقادی ندارد باید هر چه سریع‌تر گزینه مدنظر خود برای هدایت بانک‌مرکزی را معرفی کند.

لزوم مهار تورم

همچنین، به اذعان کارشناسان و تحلیلگران اقتصادی از آنجا که مهار تورم در کنار سایر مسائل و مشکلات حال‌حاضر اقتصاد ایران از اولویت بیشتری برخوردار است، یکی از گام‌های ابتدایی دولت برای ریشه‌کن کردن یا کنترل تورم، معرفی رئیس کل بانک‌مرکزی است، زیرا صلاحیت و تخصص فردی که برای این سمت انتخاب می‌شود، در مهار تورم نقش مهمی دارد و می‌تواند تا حدودی بر کاهش یا کنترل انتظارات تورمی که یکی از عوامل مؤثر بر تورم بالاست، اثرگذار باشد. از سوی دیگر، حضور تورم در اقتصاد ایران ریشه‌ای و ساختاری است و اجرای سیاست‌های کوتاه‌مدت تنها برای مدتی می‌تواند مقداری از روند صعودی این متغیر را کم کند اما ریشه‌کن شدن این بیماری در اقتصاد ایران به مجموعه اصلاحات ساختاری و سیاست‌های بلندمدت نیاز دارد که در این زمینه باید سرنوشت سیاست‌گذار بانک‌مرکزی (رئیس کل بانک‌مرکزی) برای بلندمدت مشخص شود تا سیاست‌های آن مؤثر واقع شود. در حالی‌که دولت رئیسی همچنان گزینه خود را برای هدایت بانک‌مرکزی معرفی نکرده است، آخرین آمارها از نرخ تورم حاکی از تداوم روند صعودی آن و رسیدن نرخ تورم سالانه شهریور ماه ۱۴۰۰ برای خانوارها به ۴۵,۸ درصد است که نسبت به همین اطلاع در ماه قبل، ۰,۶ واحد درصد افزایش را نشان می‌دهد.

لزوم کنترل نقدینگی

علاوه بر این، یکی دیگر از وظایف مهم بانک‌مرکزی کنترل نقدینگی است، زیرا افزایش این متغیر اقتصادی و در پی آن رشد پایه پولی از جمله عوامل کلیدی رشد تورم است که قدرت خرید مردم را بیش از پیش کم می‌کند. در این زمینه بانک‌مرکزی باید سیاست‌های احتیاطی و کنترلی جدی برای بانک‌ها در راستای رشد ترازنامه داشته باشد که در این بین، نقش رئیس کل بانک‌مرکزی و شخصیت وی بسیار اهمیت دارد. به اعتقاد کارشناسان اقتصادی، شخصیت مقتدر و مستقل رئیس کل از دولت باعث می‌شود تا وی در مقابل درخواست‌ها و زیاده‌خواهی‌های دولت برای چاپ پول بایستد و اجازه ندهد برداشت از بانک‌مرکزی در جهت تأمین کسری بودجه وسیله‌ای برای سرکشی نقدینگی شود. اقتدار و استقلال بانک‌مرکزی، به میزانی در روند چاپ پول مؤثر است که آخرین اعلام بانک‌مرکزی از وضعیت این متغیر این‌گونه است که نقدینگی در پایان شهریور سال‌جاری به بیش از ۳۹۰۰ هزار میلیارد تومان رسیده و عامل اصلی رشد نقدینگی در پایان مردادماه افزایش ۱۲,۴ درصد رشد پایه پولی در این مدت اعلام شده که متهم اصلی افزایش رشد پایه پولی در مردادماه سال‌جاری نسبت به پایان سال گذشته عمدتاً استفاده بیش از اندازه دولت از وجوه تنخواه‌گردان خزانه و افزایش سقف مجاز استفاده از آن بیان شده است. بنابراین، با توجه به اینکه اخیراً نیز رئیس‌جمهور در جلسه ستاد هماهنگی اقتصادی تورم را خط قرمز دولت دانسته و دستگاه‌های اجرایی را از هرگونه اقدامی که منجر به افزایش تورم می‌شود، منع کرده و در راستای کنترل تورم، بانک‌مرکزی را موظف به اجرای سیاست‌های پولی متناسب با مدیریت نقدینگی و کنترل تورم کرده است؛ لازم است دولت هر چه زودتر گزینه مدنظر خود برای ریاست بانک‌مرکزی را مشخص یا اگر قصد دارد که علی‌اکبر کمیجانی؛ رئیس فعلی بانک‌مرکزی همچنان در این سمت باقی بماند، اعلام کند تا سرنوشت سکاندار و آینده بانک‌مرکزی مشخص شود و سپس این نهاد با تدوین سیاست‌های خود در راستای مهار تورم و نقدینگی، قدم‌بردارد زیرا نمی‌توان برای یک نهاد سیاستی تکالیفی محول کرد اما تکلیف سیاست‌گذار آن مشخص نشده باشد.

سبزپوشی بورس در آغاز هفته

شاخص کل بازار بورس دیروز (شنبه) با ۳۶ هزار و ۴۹۷ واحد افزایش در جایگاه یک‌میلیون و ۴۷۳ هزار واحدی قرار گرفت. به گزارش ایرنا، در معاملات این روز بیش از هفت میلیارد و ۷۶ میلیون سهم، حق‌تقدم و اوراق بهادار به ارزش ۷۲ هزار و ۸۷۳ میلیارد ریال دادوستد شد. همچنین شاخص کل (هم‌وزن) با چهار هزار و ۳۱ واحد افزایش به ۴۲۴ هزار و ۸۲۵ واحد و شاخص قیمت (هم‌وزن) با دو هزار و ۵۴۳ واحد رشد به ۲۶۸ هزار و ۶۵ واحد رسید. شاخص بازار اول ۳۰ هزار و ۵۷۴ واحد و شاخص بازار دوم ۶۱ هزار و ۵۸۹ واحد افزایش داشتند. علاوه بر این در بین همه نمادها، صنایع پتروشیمی خلیج‌فارس (فارس) با سه هزار و ۶۴۲ واحد، فولادمبارکه اصفهان (فولاد) با سه هزار و ۶۲ واحد، معدنی و صنعتی چادرملو (کچاد) با یک هزار و ۷۸۱ واحد، معدنی و صنعتی گل‌گهر (کگل) با یک هزار و ۷۴۱ واحد، گسترش نفت‌وگاز پارسیان (پارسان) با یک‌هزار و ۷۰۳ واحد، پتروشیمی پارس (پارس) با یک هزار و ۴۰۴ واحد، شرکت سرمایه‌گذاری غدیر (وغدیر) با یک هزار و ۳۷۹ واحد، نفت و گاز پتروشیمی تأمین (تاپیکو) با یک هزار و ۳۷۹ واحد و شرکت سرمایه‌گذاری تأمین‌اجتماعی (شستا) با یک هزار و ۳۴۲ واحد تأثیر مثبت بر شاخص بورس همراه شدند. در مقابل سیمان فارس و خوزستان (سفارس) با ۶۲ واحد، آسا پرداخت پرشین (آپ) با ۵۶ واحد، آلومینیوم ایران (فایرا) با ۴۷ واحد، ایران‌خودرو (خودرو) با ۴۵ واحد، پرداخت الکترونیک سامان کیش (سپ) با ۴۴ واحد، گروه صنعتی ملی (وملی) با ۳۸ واحد، البرز دارو (دالبر) با ۳۱ واحد و بانک خاورمیانه (وخاور) با ۳۱ واحد تأثیر منفی بر شاخص بورس داشتند. بر پایه این گزارش، نماد آریان کیمیاتک (کیمیاتک)، پارس فولاد سبزوار (فسبزوار)، پالایش نفت بندرعباس (شبندر)، معدنی دماوند (کدما)، شرکت سرمایه‌گذاری تأمین‌اجتماعی (شستا)، پالایش نفت اصفهان (شپنا) و ایران‌خودرو (خودرو) در نمادهای پُرتراکنش قرار داشتند. گروه شیمیایی هم صدرنشین برترین گروه‌های صنعت شد و در این گروه ۳۴۱ میلیون و ۴۵۷ هزار برگه سهم به ارزش ۹ هزار و ۳۱۹ میلیارد ریال دادوستد شد.

آخرین وضعیت شاخص فرابورس

شاخص فرابورس بیش از ۳۹۶ واحد افزایش داشت و بر روی کانال ۲۱ هزار و ۳۰۱ واحد ثابت ماند. همچنین در این بازار سه میلیارد و ۴۲۰ میلیون برگه سهم به ارزش ۱۰۳ هزار و ۱۱۰ میلیارد ریال دادوستد شد. نماد پلیمر آریاساسول (آریا)، بیمه پاسارگاد (بپاس)، پتروشیمی زاگرس (زاگرس)، فولاد هرمزگان جنوب (هرمز)، سهامی ذوب‌آهن اصفهان (ذوب)، فرابورس ایران (فرابورس)، پتروشیمی مارون (مارون)، پالایش نفت لاوان (شاوان) و شرکت سرمایه‌گذاری صباتأمین (صبا) تأثیر مثبت بر شاخص فرابورس داشتند. همچنین سنگ‌آهن گهرزمین (کگهر)، بیمه‌اتکایی ایرانیان (اتکای)، گروه سرمایه‌گذاری میراث فرهنگی (سمگا)، بیمه‌دی (ودی)، صنعتی مینو (غصینو)، ریل‌پرداز نوآفرین (حآفرین)، توکاریل (توریل)، تولید برق عسلویه مپنا (بمپنا) و مجتمع جهان فولاد سیرجان (فجهان) با تأثیر منفی بر شاخص فرابورس همراه بودند.

مدیرعامل شرکت سپرده‌گذاری مرکزی بورس ابقاء شد

هیأت‌مدیره شرکت سپرده‌گذاری مرکزی اوراق بهادار و تسویه وجوه، حسین فهیمی را برای دو سال دیگر در سمت مدیرعاملی این شرکت، ابقاء کرد. به گزارش مناقصه‌مزایده به نقل از روابط‌عمومی شرکت سپرده‌گذاری مرکزی اوراق بهادار و تسویه وجوه، این شرکت در سال ۱۳۸۴ توسط سازمان بورس اوراق بهادار راه‌اندازی شده است و وظیفه این شرکت بزرگ ثبت، نگهداری، انتقال مالکیت اوراق بهادار و تسویه وجوه در بازارسرمایه است. فهیمی؛ آذرماه سال ۱۳۹۶ به عنوان چهارمین مدیرعامل شرکت سپرده‌گذاری مرکزی انتخاب شد و در جلسه اخیر هیأت مدیره این شرکت برای سومین بار در این سمت ابقاء شد. با توسعه بازارسرمایه، سازمان بورس اوراق بهادار اقدام به ایجاد شرکت سپرده‌گذاری مرکزی اوراق بهادار و تسویه وجوه به منظور تسهیل روند انجام معاملات، سرعت بخشیدن به فعالیت‌های این بازار و بالا بردن میزان امنیت بازار کرد. خدماتی مانند افتتاح حساب برای سرمایه‌گذاران و نگهداری حساب وجوه آن‌ها در بازارسرمایه متشکل از بازار بورس و فرابورس، انجام مراحل ثبت (درج، کدگذاری، نگهداری) و همچنین تسویه معاملات تمامی ابزارهای مالی مانند اوراق بهادار، کالاها و... با استفاده از ابزارهای الکترونیک و روش‌های مناسب، پذیرش سپرده و به امانت گرفتن انواع اوراق بهادار، سرمایه‌گذاری و اوراق بهادار وثیقه شده در نزد تمامی اشخاص (حقیقی یا حقوقی ذی‌نفع) و ارائه امکاناتی جهت کنترل این سپرده‌ها به آن‌ها، تهیه گزارش‌های مورد نیاز فعالین بازارسرمایه و ارائه آن‌ها به این افراد ارائه خدمات تخصصی به بخش‌های مختلف بازارسرمایه مانند بازار بورس، بورس کالا، فرابورس، تمامی فعالین بازارسرمایه، ارائه خدمات مشاوره‌ای، تجاری، مالی، معاملاتی و سایر عملیات‌های مربوط به انواع بازارهای فعال در بازارسرمایه، همکاری با سایر بورس‌های جهانی و نهادهای مربوطه، انجام هرگونه فعالیتی مانند تحصیل وام، خرید دارایی‌های منقول و غیرمنقول، انجام معاملات مختلف مرتبط با موضوع فعالیت شرکت در راستای منافع شرکت، ایجاد صندوق تضمین تسویه و اداره آن و ارائه گواهی لازم برای تغییر کارگزار ناظر به سهامداران به عنوان اصلی‌ترین وظایف شرکت سپرده‌گذاری مرکزی محسوب می‌شوند.

آگهی مناقصه

نوبت دوم

شرکت نقش اول کیفیت (ناک) در نظر دارد، نسبت به برگزاری مناقصه عام دو مرحله‌ای بر اساس شرایط زیر اقدام نماید.

موضوع مناقصه: خرید باسداکت و اجرای خدمات نصب آن – مرکز مخابراتی

شماره مناقصه: ۱۴۰۰۰۶۲۰-۰۲

مهلت خرید اسناد شرکت در مناقصه:

ساعت ۱۷:۰۰ روز دوشنبه مورخ **۱۲** مهرماه ۱۴۰۰

مهلت تحویل پیشنهادات:

ساعت ۱۷:۰۰ روز شنبه مورخ **۱۷** مهرماه ۱۴۰۰

مبلغ تضمین شرکت در مناقصه:

۷,۵۰۰,۰۰۰,۰۰۰ ریال که می‌بایستی به‌صورت ضمانتنامه بانکی و یا وجه نقد معادل سپرده جهت واریز به‌حساب شماره ۳۹۲۲۲۰۱۰۰۲۸۶۷۳۴۲۷۲۰۱ نزد پست بانک به نام شرکت نقش اول کیفیت مطابق با اسناد مناقصه ارائه گردد.

■ سایر موارد در اسناد مناقصه درج گردیده است.

■ هزینه درج آگهی بر عهده برنده مناقصه خواهد بود.

■ لذا داوطلبان شرکت در مناقصه می‌توانند از تاریخ نشر این آگهی با مراجعه به پورتال شرکت نقش اول کیفیت به آدرس tenders.nak-mci.ir (در قسمت مناقصات) در صورت تمایل نسبت به شرکت در مناقصه اقدام نمایند.

■ مناقصه‌گران می‌توانند برای کسب اطلاعات بیشتر با شماره تلفن‌های ۰۹۱۲۳۲۷۶۲۷۷ و ۸۱۷۱۷۷۰۷ (واحد زنجیره تأمین) و سؤالات مربوط به پورتال با شماره ۸۱۷۱۸۵۷۸ تماس حاصل نمایند.

روزنامه مناقصه مزایده – ۳۳۵۲ – ۰۰/۰۷/۱۱

فراخوان ارزیابی کیفی

به شماره ۲۰۰۰۰۰۱۰۳۶۰۰۰۰۱۸

پروژه بهسازی سازه‌ای و تعمیرات اساسی ساختمان شعبه گلستان کرمانشاه

نوبت اول

بانک سپه در نظر دارد عملیات بهسازی سازه‌ای و تعمیرات اساسی ساختمان شعبه گلستان (کرمانشاه) خود با مشخصات ذیل را پس از انجام فرآیند ارزیابی کیفی و برگزاری مناقصه عمومی یک مرحله‌ای از طریق سامانه تدارکات الکترونیکی دولت (ستاد) و با شماره ۲۰۰۰۰۰۱۰۳۶۰۰۰۰۱۸ به‌صورت الکترونیکی به شرکت واجدشرایط واگذار نماید. لازم به ذکر است کلیه مراحل برگزاری مناقصه از دریافت اسناد تا ارائه پیشنهاد مناقصه‌گران و گشایش پاکت‌ها از طریق درگاه سامانه تدارکات الکترونیکی دولت (ستاد) به آدرس (www.setadiran.ir) انجام خواهد شد و لازم است مناقصه‌گران در صورت عدم عضویت قبلی، مراحل ثبت‌نام در سایت مذکور و دریافت گواهی امضای الکترونیکی را جهت شرکت در مناقصه محقق سازند.

مشخصات پروژه: زیربنا ساختمان شعبه گلستان حدود ۱۳۷۰ مترمربع در ۲/۵ طبقه شامل زیرزمین، همکف و نیم‌طبقه می‌باشد.

■ برآورد اولیه برابر ۸۲,۶۳۱,۲۷۶,۸۶۸ ریال و مدت اجرا ۱۲ ماه می‌باشد.

شرایط لازم پیمانکاران برای شرکت در مناقصه: رتبه‌بندی حداقل پایه پنج رشته ساختمان و ابنیه و پنج تأسیسات و تجهیزات از سازمان برنامه و بودجه کشور و ثبت‌شده در پایگاه اطلاع‌رسانی ساجار، گواهینامه صلاحیت ایمنی پیمانکاران و عضویت درسامانه تدارکات الکترونیکی دولت (ستاد).

■ لازم به ذکر است آگهی نوبت دوم فراخوان ارزیابی کیفی مناقصه حاضر در روز دوشنبه مورخ ۱۴۰۰/۰۷/۱۲ در روزنامه مناقصه‌مزایده منتشر می‌گردد.

در صورت ایجاد تغییر در اسناد موصوف، مراتب در آگهی نوبت دوم یا وب‌سایت بانک سپه به نشانی الکترونیکی www.banksepah.ir که تا پایان مهلت ارائه پیشنهادات ملاک عمل می‌باشد اعلام خواهد شد.

تاریخ فراخوان و انتشار اسناد در سامانه: ساعت ۰۸:۰۰ صبح روز یکشنبه مورخ ۱۴۰۰/۰۷/۱۱

آخرین مهلت دریافت اسناد ارزیابی کیفی از سامانه: ساعت ۱۷:۰۰ روز دوشنبه مورخ ۱۴۰۰/۰۷/۱۹

آخرین مهلت بارگذاری و تحویل اسناد ارزیابی کیفی توسط مناقصه‌گر: ساعت ۱۸:۰۰ روز دوشنبه مورخ ۱۴۰۰/۰۸/۰۳

اطلاعات تماس دستگاه مناقصه‌گزار جهت دریافت اطلاعات بیشتر در خصوص اسناد مناقصه:

آدرس: تهران، میدان آرژانتین، خیابان الوند، نبش کوچه ۳۳، طبقه پنجم، اداره کل مهندسی ساختمان، تلفن: ۳۵۹۱۱۴۴۷ و ۳۵۹۱۱۴۵۳

اطلاعات تماس سامانه ستاد جهت انجام مراحل عضویت در سامانه:

مرکز تماس: ۴۱۹۳۴-۰۲۱

دفتر ثبت‌نام: ۸۸۹۶۹۷۳۷ و ۸۵۱۹۳۷۶۸

روزنامه مناقصه مزایده – ۳۳۵۲ – ۰۰/۰۷/۱۱

آگهی مناقصه عمومی

۴۰۳۸

معاونت مهندسی نهاجا در نظر دارد تهیه و خرید تجهیزات شبکه برق پایگاه هوایی شهید عبدالکریمی بندرعباس را از طریق مناقصه عمومی به صورت تهاتر کامل با ملک در تهران خریداری نماید لذا از کلیه شرکت‌ها، تامین کنندگان و افراد دارای صلاحیت با رزومه کاری مرتبط دعوت به عمل می‌آید با در دست داشتن معرفی‌نامه رسمی و اصل فیش واریزی به مبلغ **۱,۰۰۰,۰۰۰** ریال به شماره حساب **۶۱۵۸۸۰۰۱۵۷۰۰۳** بانک سپه بنام عواید غیرقابل برداشت معاونت مهندسی، برای دریافت اسناد مناقصه از مورخه درج این آگهی به مدت **۵** روز کاری از ساعت **۸** الی **۱۲** به آدرس: تهران، خیابان پیروزی، ایستگاه درختی، جنب بانک سپه، ستاد فرماندهی نهاجا، معاونت مهندسی (شماره تماس: **۳۳۳۳۵۰۱۱**) مراجعه نمایند.

ضمن اینکه هزینه درج آگهی به عهده برنده مناقصه می‌باشد.

معاونت مهندسی رزمی و پدافند غیرعامل نهاجا

روزنامه مناقصه مزایده – ۳۳۵۲ – ۰۰/۰۷/۱۱

آگهی تجدید مناقصه عمومی

دو مرحله‌ای شماره ۲/خ/پ/۱۴۰۰

نیروی دریایی

فرماندهی آماد و پشتیبانی نیروی دریایی راهبردی ارتش جمهوری اسلامی ایران

در نظر دارد نیازمندی مشروحه ذیل را از طریق مناقصه عمومی تأمین نماید.

متقاضیان می‌توانند جهت دریافت اوراق شرایط و مشخصات با در دست داشتن معرفی‌نامه یا مهر شرکت و اصل فیش واریزی به مبلغ ۵۰۰,۰۰۰ ریال در وجه حساب شماره ۵۱۵۱۵۷۹۰۱۵۰۰۵ بانک سپه نزد شعبه خیابان نیروی دریایی کد ۷۱۶ به نام دارایی فرماندهی آماد و پشتیبانی نداجا از تاریخ ۱۴۰۰/۰۷/۱۱ الی ۱۴۰۰/۰۷/۲۴ از ساعت ۰۸:۰۰ الی ۱۲:۰۰ به آدرس‌های ذیل مراجعه نمایند و در صورت لزوم تلفن ۴۲۲۳۴۶۰۱-۰۳۴ و دورنگار ۴۲۲۳۴۶۵۰-۰۳۴ آماده پاسخگویی خواهند بود.

■ تهران، میدان رسالت، انتهای خیابان نیروی دریایی، پادگان کوهک، دفتر نمایندگی فرماندهی آماد و پشتیبانی نداجا

■ سیرجان، بلوار امام رضا(ع)، پادگان نیروی دریایی، فرماندهی آماد و پشتیبانی نداجا

قند شکسته ۱۲۰,۰۰۰ کیلوگرم

فرماندهی آماد و پشتیبانی نیروی دریایی راهبردی ارتش جمهوری اسلامی ایران

روزنامه مناقصه مزایده – ۳۳۵۲ – ۰۰/۰۷/۱۱

فراخوان مزایده عمومی نیروی دریایی راهبردی ارتش جمهوری اسلامی ایران

فرماندهی آماد و پشتیبانی نیروی دریایی راهبردی ارتش جمهوری اسلامی ایران

در نظر دارد نسبت به واگذاری اراضی زراعی - باغات، مجتمع پرورش دام و طیور به‌صورت اجاره و مشارکتی، واقع در مجموعه تحقیقات و جهاد خودکفایی، از طریق برگزاری مزایده‌عمومی به اشخاص حقیقی - حقوقی واجد شرایط اقدام نماید.

ردیف	عنوان	مقدار / ظرفیت	شرایط واگذاری
۱	مجتمع پرورش مرغ گوشتی ۱۰ هزار قطعه‌ای با مجوز بهره‌برداری	۱۰,۰۰۰ قطعه‌ای	مشارکتی - اجاره
۲	اراضی ۲۰ هکتاری با سیستم آبیاری تحت‌فشار بارانی	۲۰ هکتار	مشارکتی
۳	اراضی ۱۰۰ هکتاری با سیستم آبیاری تحت‌فشار بارانی	۱۰۰ هکتار	مشارکتی
۴	باغات پسته	۲۴ هکتار	مشارکتی
۵	اراضی ۴۵ هکتاری	۴۵ هکتار	مشارکتی (تغییر سیستم غرقابی به آبیاری بارانی تحت‌فشار الزامی است)
۶	مجتمع پرورش بوقلمون گوشتی با مجوز بهره‌برداری	۶۰۰۰ قطعه‌ای	مشارکتی - اجاره

متقاضیان می‌توانند جهت دریافت اوراق شرایط و مشارکت با در دست داشتن معرفی‌نامه ممهور به مهر شرکت یا مدرک هویتی و اصل فیش واریزی به مبلغ ۵,۰۰۰,۰۰۰ ریال در وجه حساب شماره (۵۱۵۱۵۷۹۰۱۵۰۰۵) نزد بانک سپه به نام فرماندهی آماد و پشتیبانی نداجا به آدرس: شهرستان سیرجان، بلوار امام رضا(ع)، فرماندهی آماد و پشتیبانی نداجا/ مرکز تحقیقات و جهاد خودکفایی مراجعه نمایند.

در صورت لزوم شماره تماس: ۰۹۱۷۹۶۰۶۶۸۰ به نام (محمد تیموری) و شماره تماس: ۴۲۲۰۶۷۰۱-۰۳۴ آماده پاسخگویی خواهد بود.

مهلت دریافت اسناد مزایده: از تاریخ ۱۴۰۰/۰۷/۱۰ لغایت ۱۴۰۰/۰۷/۲۲

مهلت زمانی ارائه پیشنهادات: از تاریخ ۱۴۰۰/۰۷/۲۴ لغایت ۱۴۰۰/۰۸/۰۵

زمان برگزاری مزایده‌عمومی: مورخ ۱۴۰۰/۰۸/۰۸ ساعت ۰۹:۰۰ صبح

فرماندهی آماد و پشتیبانی نیروی دریایی راهبردی ارتش جمهوری اسلامی ایران

روزنامه مناقصه مزایده – ۳۳۵۲ – ۰۰/۰۷/۱۱

هنگام خرید وسایل برقی تجهیزاتی را انتخاب کنیم که مصرف برق کمتر و بازده بالاتری دارند.

آگهی مناقصه عمومی

شماره (۱۴۰۰/۳۰)

نوبت دوم

یک مرحله‌ای

شرکت مدیریت تولید برق اهواز - نیروگاه رامین

شرکت مدیریت تولید برق اهواز - نیروگاه رامین در نظر دارد تهیه و ساخت تسمه‌های نگهدارنده بویلر واحد شماره ۶ خود را از طریق مناقصه عمومی به یکی از شرکت‌های واجدشرایط که سابقه کار مرتبط با موضوع مناقصه را داشته باشد واگذار نماید. لذا از شرکت‌هایی که توانایی انجام کار مذکور را دارا می‌باشند دعوت به عمل می‌آید از تاریخ ۱۴۰۰/۰۷/۱۱ لغایت ۱۴۰۰/۰۷/۱۸ جهت دریافت فرم‌های ارزیابی کیفی و اسناد مناقصه با به همراه داشتن درخواست کتبی معتبر، مدارک ذیل (در قالب دو لوح فشرده) و فیش واریزی به مبلغ ۱,۰۰۰,۰۰۰ (یک‌میلیون) ریال به‌حساب سیبا به شماره ۰۱۰۷۸۳۳۳۶۶۰۰۳ بانک ملی ایران در وجه شرکت مدیریت تولید برق اهواز - نیروگاه رامین (غیرقابل استرداد و واگذاری به غیر) به آدرس: اهواز، کیلومتر ۲۰ جاده مسجدسلیمان، شرکت مدیریت تولید برق اهواز - نیروگاه رامین (اداره قراردادها) و یا به آدرس: تهران، میدان ولیعصر(عج)، بالاتر از خیابان ولیعصر، کوچه شهید شهامتی، پلاک ۲۳، واحد ۴ مراجعه نمایند.

■ ضمناً شماره تلفن ۴-۳۴۴۴۹۰۴۱-۰۶۱ (داخلی ۴۸۱۷) آماده پاسخگویی به سؤالات شرکت‌های محترم می‌باشد.

الف - مدارک مورد نیاز:

اساسنامه شرکت، آگهی تأسیس، آخرین تغییرات اعضای هیأت مدیره که دو سال از آن نگذشته باشد، کپی از تمامی صفحات شناسنامه، کارت ملی (پشت و رو) و کارت پایان خدمت (پشت و رو) تمامی اعضای هیأت مدیره، مدیرعامل و عوامل اجرایی.

ب - نوع مناقصه: عمومی یک مرحله‌ای

ج - تاریخ و ساعت تحویل پاکات: روز شنبه مورخ ۱۴۰۰/۰۸/۰۱ تا ساعت ۱۲:۰۰ ظهر

د - تاریخ و ساعت افتتاح پاکات: روز شنبه مورخ ۱۴۰۰/۰۸/۰۱ رأس ساعت ۱۴:۰۰

ه - محل تأمین اعتبار: از محل بودجه تعمیرات اساسی می‌باشد.

چ - تضمین شرکت در فرآیند ارجاع کار: مبلغ ۳۰۰,۰۰۰,۰۰۰ (سیصد میلیون) ریال می‌باشد که براساس آخرین آیین‌نامه تضمین برای معاملات دولتی می‌بایست تهیه و تسلیم گردد.

■ سایر اطلاعات و جزئیات مربوط در اسناد مناقصه مندرج است.

■ حق الدرج دو نوبت آگهی در روزنامه به عهده برنده مناقصه می‌باشد.

www.raminpower.ir

روابط عمومی شرکت مدیریت تولید برق اهواز - نیروگاه رامین

روزنامه مناقصه مزایده – ۳۳۵۲ – ۰۰/۰۷/۱۱

خورشید روشنایی‌بخش جهان است، با استفاده از نور طبیعی شکرگذار این نعمت الهی باشیم.

آگهی مزایده عمومی

شماره ۴۰۰/۴۰۴ تجدید شده

نوبت اول

یک مرحله‌ای

شرکت توزیع نیروی برق استان خراسان شمالی (سهامی خاص)

شرکت توزیع نیروی برق استان خراسان شمالی در نظر دارد، انواع تیر سیمانی اسقاط خود را از طریق مزایده عمومی به فروش برساند. متقاضیان می‌توانند نسبت به دریافت اسناد مزایده با توجه به شرایط ذیل اقدام نمایند.

■ **موضوع مزایده:** فروش انواع تیر سیمانی اسقاط تجدید شده

■ **مهلت، محل دریافت و تحویل اسناد:**

از تاریخ ۱۴۰۰/۰۷/۱۱ تا تاریخ ۱۴۰۰/۰۷/۱۸ و محل دریافت آن از طریق سامانه تدارکات الکترونیکی دولت به نشانی www.setadiran.ir خواهد بود.

■ مبلغ خرید اسناد مزایده ۵۰۰,۰۰۰ ریال می‌باشد.

■ تاریخ تحویل پاکت‌های مزایده تا ساعت ۱۲:۰۰ روز چهارشنبه مورخ ۱۴۰۰/۰۷/۲۸ و تاریخ گشایش پاکت‌های مزایده ساعت ۱۳:۰۰ همان روز می‌باشد.

■ **میزان تضمین شرکت در مزایده:**

مبلغ ۵۶۱,۴۵۲,۱۰۰ ریال می‌باشد که نحوه تهیه و ارائه آن در شرایط مزایده اعلام‌شده است. به پیشنهادهای فاقد سپرده و امضاء، مشروط، مخدوش و پیشنهاداتی که بعد از انقضاء مدت مقرر در فراخوان واصل می‌گردد، مطلقاً ترتیب اثر داده نخواهد شد.

■ سایر اطلاعات و جزئیات مربوط در اسناد مزایده مندرج است.

متقاضیان می‌توانند جهت دریافت اسناد مزایده و کسب اطلاعات بیشتر با شماره تلفن ۱۰-۳۱۷۷۷۴۱۳-۰۵۸ تماس یا به آدرس اینترنتی: WWW.SETADIRAN.IR مراجعه نمایند.

روابط عمومی شرکت توزیع نیروی برق استان خراسان شمالی

روزنامه مناقصه مزایده – ۳۳۵۲ – ۰۰/۰۷/۱۱

روزنامه مناقصه مزایده
■ امتیاز روزنامه در طرح رتبه‌بندی: ۵۱ ■

صاحب امتیاز: مؤسسه روزنامه مناقصه مزایده
مدیر مسؤول: جلیل قنادزاده ■ سردبیر و مدیر عامل: علی قره‌داغلی
مدیر سازمان آگهی‌ها: زهرا قره‌داغی
نشانی: تهران، خیابان کریم‌خان‌زند، خیابان ایرانشهر شمالی، روبه‌روی دانشگاه آزاد واحد تهران جنوب، پلاک ۲۳۴، طبقه ۳، واحد ۴، تلفن: ۲-۸۸۴۷۵۷۹۰
لیتوگرافی و چاپ: چاپخانه صمیم (جاده مخصوص کرج، کیلومتر ۱۶)، توزیع: شرکت نشر گستر امروز نوین

چاپ مقالات و نظرات در این نشریه به معنای تأیید یا رد آن مطالب نبوده و «مناقصه‌مزایده» دارای مشی مستقل خود می‌باشد.

■ رایانگار سردبیر: mozayedeh@gmail.com ■ رایانگار تحریریه: emonaqeseh1@gmail.com ■ رایانگار سازمان آگهی‌ها: emonaqeseh5@gmail.com ■ رایانگار مدیر اجرایی: emonaqeseh@gmail.com

قانونو
شبکه اجتماعی
Qanoono.ir
پرسش و پاسخ معاملاتی خود را در این سایت بیابید
یک اتفاق خوب برای پرسشگران قانون دوست
دانستن؛ رمز ماندن

کاهش ۴۷ درصدی ورودی آب به سدها

گروه انرژی | مناقصه مزایده

براساس آمار دفتر مطالعات پایه شرکت مدیریت منابع آب ایران، در پایان سال آبی ۱۴۰۰ - ۱۳۹۹، مجموع ظرفیت مخازن سدها به ۱۹ میلیارد و ۴۸۰ میلیون مترمکعب رسیده که نشان‌دهنده کاهش ۴۷ درصدی ورودی آب به سدهاست. براساس این آمار در پایان سال آبی ۱۴۰۰ - ۱۳۹۹، مجموع ظرفیت مخازن سدها ۵۰ میلیارد و ۵۰۰ میلیون مترمکعب بوده که نشان‌دهنده ۳۹ درصد پُرشدگی مخازن است. بر این اساس و به دنبال کاهش میزان بارش‌ها، حجم ورودی آب طی سال آبی ۱۴۰۰-۱۳۹۹ برابر با ۲۹ میلیارد و ۴۳۰ میلیون مترمکعب بوده که نسبت به مدت مشابه سال آبی قبل از آن (۵۵ میلیارد و ۷۲۰ میلیون مترمکعب)، بیانگر کاهش ۴۷ درصدی ورودی آب به مخازن سدهای کشور است. همچنین آخرین وضعیت سدهای کشور نشان می‌دهد که در شروع سال آبی جدید میزان ذخایر آب در مخزن سدها به ۱۹ میلیارد و ۴۸۰ میلیون مترمکعب رسیده که در مقایسه با سال آبی ۹۹-۹۸ دارای ۲۹ درصد کاهش است. براساس این آمار، به تبع کاهش میزان ورودی به سدهای کشور، خروجی آب از سدها نیز با کاهش مواجه بوده و در این مدت ۳۷ میلیارد و ۷۰ میلیون مترمکعب خروجی آب از سدهای کشور را شاهد بوده‌ایم، به گونه‌ای که در مقایسه با مدت مشابه سال آبی قبل، از کاهش ۳۴ درصدی برخوردار بوده است. طبق آمار اعلام شده تا پایان شهریورماه، از ۱۹۹ سد موجود و فعال کشور، تنها سه سد بین ۹۰ تا ۱۰۰ درصد، ۱۲ سد در محدوده ۷۰ تا ۹۰ درصد، ۳۵ سد بین ۵۰ تا ۷۰ درصد، ۳۱ سد در محدوده ۴۰ تا ۵۰ درصد و ۱۱۸ سد نیز متأسفانه کمتر از ۴۰ درصد پُرشدگی را به خود اختصاص دادند.

وزیر نفت

ظرفیت تولید نفت گچساران به ۷۰۰ هزار بشکه در روز می‌رسد

وزیر نفت، گفت: برای افزایش ظرفیت تولید ۴۰ هزار بشکه نفت در روز از سه میدان گچساران ۱و۲، گچساران ۳و۴ و میدان نفتی بی‌بی‌حکیمه با سرمایه‌گذاری ۲۶۰ میلیون یورو، ظرف ۲,۵ سال آینده ظرفیت تولید نفت استان از ۶۵۰هزار بشکه به ۷۰۰ هزار بشکه در روز خواهد رسید. به گزارش مناقصه‌مزایده، جواد اوجی؛ در شورای اداری کهگیلویه‌وبویراحمد، اظهار داشت: استان کهگیلویه‌وبویراحمد ۱۳ درصد مخازن نفتی کشور را در اختیار دارد. ضمن اینکه هشت میدان نفتی در این استان فعال است که روزانه توان انتقال و توزیع ۶۵۰ هزار بشکه نفت را دارد. وی افزود: درخصوص صنایع پایین‌دستی نفت، پتروشیمی‌هایی در استان تعریف شده که پتروشیمی گچساران در شهریورماه ۱۴۰۱ افتتاح خواهد شد. وزیر نفت، تصریح کرد: این طرح از سال ۱۳۹۰ شروع به کار کرده است و خوراک گاز خود را از پالایشگاه بیدبلند تأمین می‌کند و سالانه یک میلیون تُن اتیلن تولید خواهد کرد. وی ادامه داد: پتروشیمی دوم، پلی‌اتیلن تولید می‌کند و در سال ۱۴۰۲ این پروژه به بهره‌برداری خواهد رسید. اوجی؛ تأکید کرد: در بخش پایین‌دست نفتی در منطقه دو میلیارد دلار سرمایه‌گذاری صورت گرفته است. وی ابراز داشت: در بخش گازرسانی، تا پایان امسال، به ۹۲ روستای استان با ۸۲ میلیارد تومان اعتبار گازرسانی خواهد شد. وزیر نفت، ادامه داد: هرجا که حوزه صنعت نفت و گاز و پتروشیمی باشد، مردم منطقه باید از عواید شرکت نفت بهره‌مند نیز شوند که در همین زمینه ۱۱۴ میلیارد تومان برای اجرای ۶۲ پروژه ورزشی، آموزشی و رفاهی در مناطق صنعتی و غیرصنعتی این استان تخصیص دادیم. وی تأکید کرد: همچنین منازل مسکونی ۷۰۰ خانوار زیرپوشش بهزیستی و کمیته امداد که بنیه مادی ضعیفی دارند با هزینه وزارت نفت گازکشی خواهند شد. اوجی؛ افزود: ۲۵ میلیارد تومان تا پایان امسال برای ساخت راه‌های استان از حوزه مسؤولیت اجتماعی صنعت نفت تخصیص داده خواهد شد. وزیر نفت، تصریح کرد: پنج میلیارد تومان کمک نقدی هم به تشخیص استاندار کمک خواهد شد. وی بیان کرد: میدان گازی مختار، از نظر ارزیابی فنی مورد قبول بنده است و هم‌اینک در مراحل آخر مطالعات قرار دارد. براساس آخرین اطلاعات، پنج ماه آینده پس از پایان مطالعات تعیین تکلیف و نتیجه به اطلاع رسانده می‌شود. اوجی؛ عنوان کرد: هر سرمایه‌گذاری که حاضر باشد در بخش صنایع پایین‌دست و در زنجیره صنایع تکمیلی پتروشیمی، شخصا دست وی را می‌بوسم، هم تأمین خوراک خواهیم کرد و حمایت وزارت نفت را خواهد داشت. وی درخصوص پیشنهاد تأسیس پترو پالایشگاه، گفت: اگر در این بخش سرمایه‌گذار حاضر به سرمایه‌گذاری باشد از وی استقبال می‌کنیم.

واریز ۱۵۰میلیارد تومان به حساب وزارت نیرو برای بهبود آب شیرین مناطق محروم

بیش از ۱۵۰میلیارد تومان به حساب وزارت نیرو بابت بهبود آب شیرین مناطق محروم واریز شد. به گزارش مناقصه‌مزایده، سازمان هدفمندسازی یارانه‌های کشور، در راستای بهبود وضعیت آب شیرین در مناطق محروم و کمتربرخوردار کشور، مبلغ ۱۵۶۰ میلیارد ریال از محل منابع این سازمان به وزارت نیرو پرداخت کرد. در راستای بهبود وضعیت آب شیرین در مناطق محروم و کمتربرخوردار کشور، مبلغ ۱۵۶۰ میلیارد ریال از منابع سازمان هدفمندسازی یارانه‌ها به وزارت نیرو پرداخت و واریز شد. حاجتی؛ مدیرعامل سازمان هدفمندسازی یارانه‌های کشور، مبلغ در نظر گرفته‌شده برای این منظور را از محل بند (۲۹) مصارف جدول ذیل تبصره (۱۴) قانون بودجه سال ۱۴۰۰ کل کشور ۱۵۶۰ میلیارد ریال اعلام کرد که صرف خرید تضمینی آب استحصالی پساب تصفیه‌شده از بخش غیردولتی و تأمین خرید برق جزایر جنوب کشور خواهد شد. با احتساب این پرداخت جمع پرداخت‌های سازمان هدفمندسازی یارانه‌ها به وزارت نیرو در این خصوص به ۹۱۷۹ میلیارد ریال رسید.

اطلاعیه برق تهران درخصوص ماینرهای کشف شده در ساختمان بورس

شرکت توزیع نیروی برق تهران بزرگ، با صدور اطلاعیه‌ای اعلام کرد: درخصوص کشف تعدادی دستگاه غیرمجاز استخراج رمزارز در شرکت بورس اوراق بهادار تهران به اطلاع هموطنان می‌رساند صنعت برق با این مورد نیز براساس قوانین موجود، برخورد جدی خواهدکرد. به گزارش مناقصه‌مزایده، براساس گزارش مأموران شرکت توزیع نیروی برق تهران بزرگ در بازرسی از محل، تعداد ۸۲ دستگاه ماینر که در لحظه بازدید این شرکت در مدار قرار نداشتند کشف و ضبط شد. صنعت برق تأکید کرد: نگهداری یا اتصال دستگاه‌های استخراج رمزارز فاقد مجوز به هر نحو و در هر محل، غیرقانونی بوده و مسؤولیت آن در موارد سازمانی برعهده بالاترین مقام سازمان و در سایر موارد بر عهده شخص دارنده انشعاب برق است. شرکت توزیع نیروی برق تهران بزرگ به مسؤولان دستگاه‌های اجرایی و سایر متذکر شد: با دقت در رعایت موارد فوق از سوءاستفاده افرد سودجو که شرایط آسیب به منافع عمومی و شبکه برق کشور را فراهم می‌آورند جلوگیری کنند.

معاون وزیر نفت در امور گاز تأکید کرد

لزوم راه‌اندازی سامانه الکترونیک حقوقی فراگیر در شرکت ملی گاز

معاون وزیر نفت در امور گاز، گفت: امور حقوقی یکی از واحدهای تخصصی شرکت ملی گاز ایران است که نتایج اظهارنظر آن امور در امضاء و اجرای قراردادها، بسیار ملموس، اثرگذار و حائزاهمیت است. به گزارش مناقصه‌مزایده، مجید چگنی؛ در نشستی با رئیس و کارشناسان امور حقوقی این شرکت اظهار کرد: شایسته و ضروری است که واحدها با مأموریت حقوقی و قراردادی در یک مجموعه، متمرکز باشند و از پراکندگی در بخش‌ها و مدیریت‌های مختلف پرهیز شود. وی ادامه داد: با توجه به اینکه در ساختار همه شرکت‌های تابعه، واحدی به نام امور قراردادها وجود دارد، به‌طور طبیعی وجود چنین واحدی در شرکت اصلی که متولی قراردادها و هماهنگ‌کننده مسائل قراردادی در شرکت‌های تابعه باشد، ضروری است. مدیرعامل شرکت ملی گاز ایران با بیان اینکه برای حفظ حقوق بیت‌المال و دفاع مناسب از حقوق شرکت، امور حقوقی و قراردادهای بین‌المللی باید نظارت عالیه خود را بر امور حقوقی شرکت‌های تابعه اعمال کند، افزود: در واقع، مسؤولیت این امور فراتر از مسائل مطروحه در حوزه ستاد است و این امور، باید نظارت عالیه و تخصصی خود را بر امور حقوقی شرکت‌های فرعی اعمال و پیگیری کند. چگنی؛ تصریح کرد: به همین دلیل، شرکت‌های تابعه برای پیگیری دعاوی مربوطه و اجرای مأموریت‌های حقوقی خود موکلف به تبعیت از دیدگاه‌های ارشادی مدیریت حقوقی ستاد هستند و بر این اساس، امضای همه قراردادهای شرکت و مدیریت‌های ستادی، الزاماً پس از بررسی، اظهارنظر و تأیید توسط مدیریت حقوقی امکان‌پذیر است. وی بهره‌مندی از سامانه الکترونیک حقوقی فراگیر به‌منظور تبادل اطلاعات و دسترسی همه واحدهای حقوقی به منابع و آرا صادره از دادگاه‌ها (له/علیه) را موردی ضروری دانست و از مدیریت‌های ذی‌ربط خواست تا در راه‌اندازی این سامانه، تسریع شود. معاون وزیر نفت در امور گاز، در پایان این نشست بر اصلاح و ارتقای ساختار سازمانی مدیریت حقوقی، پیش‌بینی ساختار مناسب برای هیأت حل‌اختلاف قراردادی به‌منظور تسریع در رسیدگی به اختلاف‌های قراردادی و پیشبرد اهداف شرکت، تأکید کرد. چگنی؛ حسابرسی داخلی مچ‌گیری نیست، بلکه وظیفه آن، هدایت افراد و روشنگری مسائل برای آنان است، گفت: نقش حسابرسی داخلی، ایجاد اطمینان در سازمان است. وی با بیان اینکه جایگاه حسابرسی داخلی در سلامت اداری سازمان بسیار مهم است، افزود: ما به‌دنبال تقویت جایگاه حسابرسی داخلی در سازمان هستیم، زیرا جایگاه بسیار مهم و حساسی را در سازمان برعهده دارد. مدیرعامل شرکت ملی گاز ایران، با بیان اینکه هدایت و راهبری حسابرسی داخلی، از نظارت و حسابرسی نهادهای نظارتی بیرونی پیشگیری می‌کند، ادامه داد: باید خطرها را در این زمینه شناسایی و برای رفع آن‌ها راهکارها و برنامه‌هایی مدون را طرح و اجراء کرد تا حسابرسی داخلی به درستی طی طریق شود. چگنی؛ در ادامه، این امور را خروجی‌محور خواند و تأکید کرد: واحد حسابرسی داخلی از منظر بیرونی، خروجی‌محور و از منظر درونی، واحدی فرآیندمحور است و این امر، از آن‌رو اهمیت دارد که امروزه در دنیا، فعالیت‌های فرآیندمحور به دلیل طولانی‌تر شدن روند کار، به سمت فعالیت‌های خروجی‌محور رفته‌اند؛ زیرا این مهم سبب می‌شود پروژه‌ها سریع‌تر به سرانجام برسد. وی بیان کرد: به باور من، اگر فرآیند یک کار یعنی پیاده‌سازی سیستم در سازمان را اصلاح کنیم، کارهای حاشیه‌ای و هزینه‌بر کاهش می‌یابد و انرژی سازمان کمتر هدر می‌رود. معاون وزیر نفت در امور گاز، در پایان با بیان اینکه جایگاه حسابرسی داخلی در سلامت اداری سازمان بسیار مهم است، گفت: از این رو، ارزیابی و بهبود اثربخشی فعالیت‌ها و در نهایت، یاری رساندن به سازمان در دستیابی به اهداف، به‌ویژه در شرایط کنونی حاکم بر کشور، از وظایف کلیدی و بسیار مهم حسابرسی است که باید به نحو احسن انجام شود.

کیوسک اخبار

اطلس زمین‌شناسی نفت خلیج‌فارس تهیه می‌شود

رئیس پردیس بالادستی پژوهشگاه صنعت نفت، گفت: اطلس زمین‌شناسی نفت خلیج‌فارس در حوضه رسوبی با وسعت ۱۱۱ هزار کیلومترمربع با همکاری محققان پژوهشکده علوم زمین پردیس بالادستی پژوهشگاه صنعت نفت تهیه می‌شود. به گزارش مناقصه‌مزایده، عزت‌ا... کاظم‌زاده؛ با بیان اینکه این اطلس در چارچوب توافق‌های انجام شده در زمینه برنامه‌های کاری شرکت نفت فلات قاره ایران و به درخواست این شرکت تهیه می‌شود، افزود: هدف از تهیه اطلس زمین‌شناسی نفت، ارائه یک مرجع تخصصی جامع و نظام‌مند با نگاه ویژه بر نتایج مطالعات و تحقیقات زمین‌شناسی سال‌های گذشته در ارتباط با اکتشاف منابع هیدروکربوری است. وی به بخش‌های مختلف این اطلس اشاره کرد و گفت: با تهیه اطلس زمین‌شناسی نفت خلیج‌فارس، می‌توان روزآمد کردن و راستی‌آزمایی اطلاعات زمین‌شناسی موجود را با نگرش‌های نو برای به تصویر کشیدن تاریخچه وقایع و تکامل زمین‌شناسی و نقشه‌های ریخت‌شناسی و عمق‌سنجی و اندوخته ظرفیت هیدروکربور در زمان‌های زمین‌شناسی به‌نحو مناسب‌تری نشان داد. کاظم‌زاده؛ با بیان اینکه همه رویدادهای ساختاری، تکتونیکی، چینه و رسوب‌شناسی را می‌توان در این اطلس با استفاده از اشکال مفهومی، نمودارهای تشریحی، نحوه تولید، مهاجرت و تله افتادن هیدروکربن در خلیج‌فارس به تصویر کشید، تصریح کرد: مدت انجام این پروژه مطالعاتی ۲۲ ماه و نتایج حاصل از این پروژه در تدوین راهبرد آینده منابع هیدروکربوری این حوضه رسوبی بسیار حائزاهمیت خواهد بود. وی ادامه داد: در این طرح از همه اطلاعات اکتشافی و تولیدی زیرسطحی استفاده می‌شود و باید توجه داشت که اطلس زمین‌شناسی نفت خلیج‌فارس تنها یک اطلس عمومی ناحیه‌ای نیست زیرا این طرح با هدف کمک به انجام عملیات اکتشاف و تولید در خلیج‌فارس تعریف شده است. براساس این گزارش، این اطلس دارای ۱۶ فصل است که به مطالب عمومی یا موضوعی می‌پردازد و سعی می‌شود در این اطلس، ویژگی‌های زمین‌شناسی هر بخش از خلیج‌فارس ارائه شود.

آیین‌نامه اجرایی تعیین قیمت خرید برق با سازوکار بازار بورس ابلاغ شد

معاون اول رئیس‌جمهوری، آیین‌نامه اجرایی تعیین قیمت خرید برق با توجه به سازوکار بازار در بورس را ابلاغ کرد. به گزارش مناقصه‌مزایده به نقل از پایگاه اطلاع‌رسانی دفتر هیأت دولت هیأت وزیران، در جلسه مورخ چهارم مهرماه سال ۱۴۰۰ و در اجرای حکم بند(ب) ماده (۴۴) قانون برنامه ششم توسعه، به منظور افزایش بازدهی نیروگاه‌ها و تعیین قیمت برق با استفاده از سازوکار بازار در بورس، آیین‌نامه اجرایی این بند از قانون مذکور را به تصویب رساند. براساس آیین‌نامه فوق، وزارت نیرو موظف است به منظور افزایش بازدهی و ضریب بهره‌وری نیروگاه‌های حرارتی، صدور موافقت اصولی یا انعقاد قرارداد خرید برق برای طرح‌های احداث نیروگاه‌های جدید مقیاس بزرگ سیکل ترکیبی با بازدهی نامی بین ۵۵ تا ۶۰ درصد و یا مقیاس کوچک با مجموع بازده الکتریکی و حرارتی حداقل ۷۰ درصد (بازده الکتریکی حداقل ۴۲ درصدی) را در اولویت قرار دهد. همچنین به منظور ایجاد انگیزه لازم برای توسعه سرمایه‌گذاری در احداث نیروگاه‌های بازدهی بالا، برنامه افزایش نرخ سوخت نیروگاهی حداکثر یک دوره پنج ساله به تصویب شورای اقتصاد خواهد رسید، به‌گونه‌ای که نرخ سوخت نیروگاهی معادل متوسط بهای گاز با تعرفه صنعتی گردد. منابع مالی حاصل از افزایش نرخ سوخت نیروگاهی از طریق افزایش متناسب تعرفه برق مشترکان بابت پوشش تعهدات مربوط به سرمایه‌گذاری با اولویت تکمیل بخش بخار نیروگاه‌های گازی دولتی و خصوصی و نیز اجرای طرح‌های بهینه‌سازی در صنعت برق اختصاص می‌یابد. مطابق این آیین‌نامه، فروش برق واحدهای تولید پراکنده حرارتی مقیاس کوچک و نیروگاه‌های تجدیدپذیر در بورس انرژی بلامانع است. وزارت نیرو نیز موظف است سازوکارهای لازم برای عرضه برق این نیروگاه‌ها در بورس انرژی را حداکثر ظرف یکسال فراهم آورد. علاوه بر این، بهای ترانزیت کلیه مشترکانی که برق خود را از طریق بورس انرژی ایران تأمین می‌نمایند، براساس ماده (۱) دستورالعمل بند(ت) ماده (۴۸) قانون برنامه ششم توسعه کشور تعیین خواهد شد.

سوءمدیریت مسؤولان حوضه آبریز کرخه عامل بحران آب خوزستان

براساس آمار به دست آمده، حجم کل منابع آبی سدهای استان خوزستان به کمتر از ۱۳ درصد ظرفیتشان رسیده است. از اصلی‌ترین دلایل کاهش منابع آبی را می‌توان آزادسازی منابع سد کرخه به دلیل شکل‌گیری بحران آبی در تابستان امسال، مخصوصاً در منطقه هورالعظیم دانست. با توجه به پیش‌بینی‌های سازمان هواشناسی که نشان می‌دهد حجم بارش‌ها در پاییز امسال رشد محسوسی نخواهد داشت بایستی برای جلوگیری از شکل‌گیری بحران جدید، چاره‌ای اندیشیده شود. در همین رابطه محمد پورحمید؛ کارشناس حوزه آب، در گفت‌وگو با مهر، ضمن اشاره به دلایل شکل‌گیری و تشدید بحران آب خوزستان در فصل تابستان گفت: زمانی که با محدودیت منابع آب و در اصطلاح خشکسالی مواجه می‌شویم، باید با استفاده از اصول به روز مدیریت منابع آب، نسبت به کاهش ریسک اقدام کنیم. این کارشناس حوزه آب ضمن تأکید بر اینکه عمده مشکلات به وجود آمده در بحران‌های آب خوزستان ناشی از سوءمدیریت حوضه‌های آبریز به‌خصوص حوضه آبریز کرخه است، گفت: متأسفانه مسؤولان عمده مشکلات را به گردن خشکسالی می‌اندازند، در حالیکه خشکسالی تنها پرده از سوءمدیریت سال‌های اخیر می‌اندازد. پورحمید؛ در تشریح مشکلات به وجود آمده در حوضه آبریز کرخه و شروع بحران خوزستان، گفت: تخصیص آب و نظارت بر این مسأله وظیفه وزارت نیرو در حوضه آبریز کرخه بود و این وظیفه نباید با بهانه‌های متعدد نادیده گرفته می‌شد. وی با انتقاد از عملکرد مسؤولین حوضه آبریز کرخه در دوره خشکسالی گفت: زمانی که مدل‌سازی‌های علمی و محاسبات می‌گویند که خروجی سد کرخه باید ۷۵ متر مکعب بر ثانیه باشد و مسؤولین خروجی سد را به ۱۶۰ مترمکعب می‌رسانند، یعنی تنها به فکر راه‌های درمان کوتاه و در مدیریت خشکسالی ناتوان هستند.

افزایش ذخایر قطعی نفت و کاهش ذخایر گاز جهان

اوپک در بولتن آماری سالانه خود اعلام کرد: ذخایر قطعی نفت در سال ۲۰۲۰ با وجود ریزش قیمت‌ها که سرمایه‌گذاری در صنعت را محدود کرد، به میزان ۰,۲ درصد افزایش یافت. به گزارش مناقصه‌مزایده، آمار اوپک نشان داد ذخایر قطعی نفت تا پایان سال ۲۰۲۰ در ۱,۵۴۹ تریلیون بشکه ایستاد که بالاتر از ۱,۵۴۶ تریلیون بشکه در پایان سال ۲۰۱۹ بود. اعضای اوپک که ۱۳ کشور هستند، ۱,۲۳۷ تریلیون بشکه از این ذخایر را در اختیار دارند که معادل ۸۰ درصد از ذخایر قطعی جهان است. اما ذخایر قطعی گاز طبیعی جهان ۰,۴ درصد در سال ۲۰۲۰ کاهش یافت و به ۲۰۶,۷ تریلیون متر مکعب رسید که از این میزان اعضای اوپک ۷۳,۷ تریلیون مترمکعب را در اختیار دارند. طبق آمار اوپک، ظرفیت پالایش جهان در سال ۲۰۲۰ به میزان ۳۰۰ هزار بشکه در روز کاهش یافت و به ۱۰۱,۱ میلیون بشکه در روز رسید. بخش پایین‌دستی در کشورهای عضو سازمان توسعه و همکاری اقتصادی افت چشمگیری داشت در حالی که آسیا و خاورمیانه به ظرفیت پالایش خود اضافه کردند. همچنین تولید پالایشگاهی در سال ۲۰۲۰ به میزان ۹,۱ درصد کاهش یافت و به ۷۸ میلیون بشکه در روز رسید که ناشی از افت مصرف سوخت در دوران پاندمی بود.